

5357/  
13

11

Bibl. Jag.



Wielkożydy Krak. 82. 148.

1

L.

Dyrekcya c. k. biblioteki

---

*Świętnej Dyrekcji c. k.*

Lamek Krakowski (r. 1679-1736)



Inwentarz Wielkorządów Krakowskich po śmierci  
... Jana Szomowskiego Łodokarbiego nadw. kor. starosty  
opozysk. Wielkorządy Krak. post expirationem contractus  
quadriennalis odebranych, a potem... Marcinowi z Kąt  
Kątskiemu kasztelanowi woowsk. podolskiemu i Atyl-  
leryi koron. generałowi, latyczowsk. starosie, Wiel-  
korządy Krak. d. 31 Julii 1679 oddanych, spisany.

Mjst. fol. kart 96 i k. 6 (rejstru) N: 2174 (ze zbioru  
Ambr. Grabowskiego)

Inwentarz Wielkorz.  
d. 20 Sept. 1692 r. p.  
Adrianowi z Głocowa.  
Podleskiemu z Głocowa.  
nowa Bechałkiemu  
podleskiemu chetniafk  
wielkorządy kra.  
oddany. Mjst. fol.  
str. 235i Rejstru k. 6  
N: 2069 (z rejstru  
224)  
D. R. 1642 wydano  
1819 i 27. 199. na ref.  
Tawara z Ambr. Grab.  
z r. 1642. 199. na ref.  
190 zachęci f. k. r.  
tara k. r.

Komisya z odprawieniem Rewizyey i Opisaniem Inwen-  
tarzow w Wielkorządach Krak. d. 30 Grudn. 1709 rządy  
a d. 27 Styznia 1710 skonczone (przy odebraniu Wielkorządów  
od dzierżawcy Jana Szembeka podkand. kor.)

Mjst. fol. str. 254. N: 2173 (ze zbioru A. Grabowskiego)  
(N: senacki: 228)

Inwentarz Wielkorządów Krakowskich d. 15 Novembr.  
1736 spisany

Mjst. fol. str. 505. N: 2087 (ze zbioru A. Grabowskiego)  
(N: senacki: 229)

Lamek był opisany  
w Rewizyach 1665,  
1679, 1692,  
1709, 1736,  
Lamek był opulit.  
podczas Inkwizyji  
r. 1702.

Lamek Krakowski. Piwnice i dolne mieszkania z sklepami.

Wjeżdżając do dziedzińca brama biała pobielana w herb ortowe  
pobita, nad bramą, fajgata pomalowana. Przy tej bramie od  
samego muru Koscielnego Fortka. Nad bramą herb 3 Krolewskie  
na murze i 2 rynnien miedzianych (po smoki). (r. 1679)

R. 1736 oprócz Fortki od muru Koscielnego, była druga Fort-  
ka nowo wystawiona. Nad bramą na murze fajgata malowana (na koroncy Jana  
na której z statui odmalowane po lewej S. Wawrow, po prawej III)  
S. Florian, nad wrotami napis: Si Deus nobis cum quis erit  
nos. Nad tą infirmaryą grzyms biała miedzianą obity nad którym  
3 herby Krolewskie z kamienia rzeźby i odmalowane: Libertas,  
Religio, Justitia, Fortitudo. Wnętrze grzyms drugi drewniany a nad:

nim trzeci drewniany, nad którym smok miedziany wystawiany per modum ryjny, którym woda sieka; nad tem czwartym drugim drewniany i galki miedziane wystawiane.

Wszedłszy w bramę siana poboczna po prawej ręce kwadratem uszany na szkarpszwierz pod jehana, fulepienie. Idąc dalej <sup>w prawo</sup> ku ~~kościotłowi~~ po lewej ręce są drzwi do Łazni i do kosiota. Idąc dalej ku kosiotłowi po lewej ręce są drzwi żelazne z kosiota, odrzwi z ozarnego marmuru. Idąc dalej za kapliczką kosiota, od przeciwko sien' tazienna, dalej Łaznia z piecem kafilowym z kosiota rego kosiot wyjęto. Z Łazni drzwi do sionki za którą sklep mający Okno z kratą i drugie okno nad drzwiami. Kuchenna - ex oppofito tej kuchenki i izdebki są drzwi żelazne do kosiota. Przed Łaznią jest Szdebka do rozbiegania, z niej drzwi do Wschodu. Przed drzwiami Szdebki Taziennej jest wanna kamien' na przy Piwnicy na podworku. Do piwnicy drzwi żelazne. Przeciwko Piwnicy komorka na drwa, przeciwko komorki kuchnia i podworku. Wracając się nazad są potężne rury spiszowe w otwór wsadzone refami żelaznymi obite z Rumuru, który przez Szwedów r. 165. zrujnowany. Te rury we 2 sztukach po 4 rury spiszowe mają. (wziste do Wianowa - 1692)

R. 1736: Brama wielka koto niej 2 Fortki - Łaznia z i oknem, z odrzwiami kamiennymi, posadzka kamienna. Z Łazni idąc prosto do sionki jest sklep z i oknem i drugim nad drzwiami. Z tego sklepu idąc na prawo: sklep drugi z 2 oknami i piecem. Wyszedłszy z tego sklepu na ziad przez Taznia do sien', jest Szdebka do rozbiegania z piecem, przy oknie są drzwi zamurowane na Schody kamienne w górę idąc z odrzwiami kamiennymi i gromfem. Wróciwszy nazad do sien' taziennej są po prawej ręce drzwiczki male do Dzielu, od tych wychodząc przez sien' nazad są drzwi duże, dalej drzwi do Schodów kręconych idąc. Wróciwszy się nazad są po lewej ręce drzwi, za którymi jest Piwnica (do której wchodzi drewniane). Przy tych drzwiach wanna kamien'na do której z wierchu z pod dachu ciągnie się rura żelazna. Na przeciwko drzwi piwnicznych jest okno kosiolne. Dalej Kuchenna mała od której wróciwszy

\*) idąc w Bramę nale.

100

3

się nazad do Bramy, są odrzwia z ciosanego kamienia w ca-  
kucie, nad nimi ze strony od wjazdu 3 herby królewskie z  
kamienia wyrobione; dalej idąc odrzwia prowadzące  
na dziedziniec wielki.

Przychodząc ku dziedzińcowi wielkiemu po lewej stronie (pod  
ganek obrócić się w lewą stronę: 1) Sklep pierwszy w którym  
księgi ziemskie (z 2 oknami). 2) Sklep drugi (podle) nazwany  
Bolek, z jedną okiennicą, w użyciu p. Podrzuczego; r. 1736 był tu  
Amuniusz ckauski. 3) Sklep trzeci (podle) gdzie księgi grodz-  
kie chowają, z jedną okiennicą. Nad tego sklepu są drzwi zpla-  
ne które się na obiedwie stronie otwierają do górnych pokojów  
na Wielki wschód; nad drzwiami herby miedziane złociste Korony  
i W. X. Lit. z Koroną na wieżach.

R. 1739. Z trzeciego sklepu wyszedłszy pod ganek idąc na  
lewą stronę, są schody marmurowe czarne nad którymi  
odrzwia kamienne a nad nimi herby miedziane pod ogniem  
złociste, koronny i lotuski, nad nimi korona, nad odrzwia-  
mi okno z kratą. — 4) Sklep czwarty z odrzwiami  
kamieniami i oknem; tu są mobilia i kufry stare z skarbu  
koronnego przeniesione. Obrócić się z tego sklepu  
na prawo jest: 5) Apteka quondam nazwana z odrzwia-  
mi kamieniami i oknem i piecem w górze przez sklepienie  
wywiedzionym kominem. Za kominem są schody z cechy  
marmurowe które idąc na prawą stronę jest domus reveren-  
tus. Wrocisz się nazad do apteki; a z apteki do sklepu  
czwartego a ze sklepu do siemi, jest ex opposito tegoż  
sklepu: 6) Sklep piąty z odrzwiami kamieniami i ok-  
nem na dziedziniec wychodzącym i framugą. — Wyjdź-  
szy z tego sklepu po lewej stronie jest ganek na który schody  
kamienne i drzwi do sionki przed sklepami będącej.  
Z tej sionki prosto idąc jest: 7) Sklep szósty z odrz-  
wiami kamieniami i oknem. — Z tego sklepu idąc na prawą  
stronę jest: 8) Sklep siódmy z odrzwiami kamieniami i z  
oknami z których jedno ku Krakowu na wiat wychodzące, a

drugie na przeciwko na dziedzińcu wychodzące. z tego sklepu wychodzący naład na ganek a z ganku po schodach wychodzący i na prawą stronę obracający się jest pod tymże gankiem: a) Piwnica pierwsza; z tej idąc na lewo: b) Piwnica druga z drzwiami kamiennymi; z tej na lewo: c) Piwnica trzecia ~~czarna~~ mała ciemna. - Wychodzący z piwnicy na ganek idąc na lewo ku Rezydencji Kustofa Koronnego, niedaleko drzwi piwnicznych pod tymże gankiem jest: Sklepek mały z okienkiem na dziedzińcu. - z tego idąc trochę za schody które na ganek prowadzą, na lewej ręce jest kratka, za którą: d) Piwnica trzecia z okienkiem na dziedzińcu. z tej piwnicy idąc w lewo, jest: e) Piwnica czwarta. Skąd wychodzący naład po schodach, pod ganek, idąc na lewo jest ganek drugi na który są schody kamienne i posadzka kamienna z którego ganku na lewo obracający się jest: g) Kustodia:

Mieszkanie Kustofa:

Kustodia w niej: Sionka <sup>piwnica</sup> ~~za~~ ma druga sionka do skarbni Koronnego widząca. z sionki pierwszej jest: Pokój czyli Izdebka z oknem na dziedzińcu wychodzącym. z tego pokoju wychodzący jest: 2) Skarbiec Koronny z drzwiami kamiennymi nad którymi napis: *Thesaurus Regni R. 1739* niebyle tam skarbu gdyż był wywieziony. Kłucze do skarbu Koron. znajdują się w różnych miejscach i nikomu tam wniknąć nie wolno. - Obracający się od skarbu naład na prawej stronie ea opposito pierwszego pokoju jest: 3) Pokój drugi z oknem na wał ku Krakowu. - z tego na lewo jest: 4) Pokój trzeci z oknem i na wał ku Krakowu. Wychodzący znowu do sionki jest *locus secretus*, przy nim okienko na wał wychodzące. z tego wychodzący naład w prawo jest: 5) Kuchnia z oknem. Wychodzący z kuchni na prawo, jest: 6) Pokój (Izba) wielki

\*) Za piwnicą zowie się Wzięciem tatarskim (1639)

Mieszkanie Kustofa 1639

\*\*) w nim okno i (r. 1709)

(na wiat)

z 2 oknami: jedno ku Krakowu, a drugie podle: pod Ganek na dziedziniec. Z tego Pokoju narad wychodzac do Siemi jest na prawo: 7) Sklep z oknem pod Ganek na dziedziniec wychodzacem. Z tego sklepu wyszedzimy na Ganek a z Ganku po schodach nadot jest. 8) Sklepek maly z okienkiem na dziedziniec. Z tego sklepek wyszedzimy na Ganek jest po lewej rzece: a) Piwnica pierwsza. - Ca opposite schodow tej piwnicy jest. b) Piwnica druga, z oknem i; z ktorej wyszedzimy na prawo jest: c) Piwnica trzecia z oknem na dziedziniec wychodzacym; sturzy ona x. Kuf. toszowi. Wyszedzimy ca opposite tej piwnicy jest: d) Piwnica czwarta z oknem na dziedziniec. Wyszedzimy narad w lewo jest: e) Piwnica piata, z 1 oknem. Wyszedzimy narad po schodach pod Ganek, idac na lewo pomimo drzwi nowych do innych Piwnic przy Ganku trzeci bedacych, pod ktorym studnia, postapiemy przez 3 gradusy kamion na sa drzwi do Rezydencji Wielkorzadcy. (2 tydz. od sklepu studniennego w 1791 r.)

\*) Byly to piwnice Krola Jmci (1692)

\*) Piwnice Krola Jmci po ziec przed obrotom nie chowaja (1679)

Grzeszkanie Wielkorzadowe: Najprzed: 1) Kuchnia z odzwianami i posadzka kamiennemi, w tej kuchni po lewej rzece sa 3 sklepiki z oknami i Piwnica z oknem ku Ce. Kuzowi wychodzacem. Wyszedzimy po lewej rzece jest 2) Pokoj sturzy do Wielkorzadow nalezacy z 2 oknami: jedno ku Ce Kuzowi (pod nim piwnica), drugie ku Bernar. dynow wychodzac. Dalej po lewej rzece sa nastepujace Pokoje p. Wielkorzadow: 3) Pokoj pierwszy z 2 oknami: jedno ku Ce Kuzowi, drugie na dziedziniec, a przed oknami framugi z gradusami (dla grubosci muru?). - 4) Pokoj drugi z 2 oknami na dziedziniec. - 5) Pokoj trzeci z oknem ku Ce Kuzowi. W tym pokoju na lewej rzece w kacie odzwiana kamienne za ktorymi locus secretus. - Wyszedzimy z pokoju tego na lewa rzece po 5 gradusach kamiennych jest: 6) Sklepek maly. - Wrociwszy narad mimo Pokoje i Kuchni, idac pod Ganek na lewej rzece ca opposite Bramy, ktora na dziedziniec

\*\*) pod wstochodami kamiennymi studnia z wiadrom okrowane (1679)

\*) Szka ladawa (1679)

wjeżdżają jest: a) Piwnica, z której obróciwszy się w prawo  
 jest: b) Piwniczka mała w której środku filar szeroki,  
 murywany dla utrzymania górnych kontygnacyi. Wro-  
 tność z pierwszej Piwnicy, w lewo jest: c) Piwnica druga  
 z oknem na dziedzińcu; - idąc dalej na lewo: d) Piwnica  
 trzecia z posadzka kamienną, okno na dziedzińcu, - da-  
 lej w lewo: e) Piwnica czwarta - dalej na lewo: f) Piw-  
 nica piąta w której filar murywany dla podtrzymania gór-  
 nych kontygnacyi. - Wyżędzy z czwartej Piwnicy są na pra-  
 wo schody na dziedzińcu pod ganek ku kufłodzi wychodzące  
 nad któremi od ganek drzwi od dziedzińca. Skąd wrotność  
 się na zewnątrz do pierwszej piwnicy, wyżędzy schodami na górę  
 pod ganek, i obróciwszy się na lewo mimo schodów kamien-  
 nych które idą na ganek trzecią jest pod tymże ganekiem  
 studnia z 2 kublami okowanymi; - od której studni idąc ku  
 Cekanowski są drzwi króciwe w drzwiach kamiennych, za  
 temi 5 gradusów kamiennych, któremi wyżędzy jest Ogrodek  
 w którym po prawej ręce w końcu muru są drzwi żelazne, za  
 któremi były niegdyś schody murywane któremi na wał  
 chadzano. - Od tych drzwi na lewo jest Ogrodek drugi, szta-  
 kietami po dwóch stronach obstawiony, nad drzwiami żelazne.  
 - Z Ogrodka pierwszego prowadzą schody kamienne po  
 lewej ręce na wystawę nadrujnowaną, na którą wyżędzy  
 są jest po lewej ręce: więzienie z drzwiami żelaznymi.\*  
 Od więzienia idąc na lewo są drzwi do schodów koło  
 które idą aż pod sam dach. - Wyżędzy z Ogrodka koło  
 studni i obróciwszy się na lewo mimo schodów kamiennych  
 po drugiej stronie ganek wstępujących jest niedaleko schodów:  
 a) Piwnica pierwsza, a na prawo: b) Piwnica druga  
 oknem na dziedzińcu; dalej na prawo: c) Piwnica trzecia  
 z okienkiem za zamek wychodzącym. Dalej idąc schodami do  
 góry na ganek po prawej ręce jest na tymże ganek: ganek  
 trzecia z posadzka kamienną, z obwodami i kulami kamiennymi.  
 Dalej sionka mająca w murze z okrągłe okienka. - Dalej schody

F (Ku Sadowi)

\*) Wzięcie zwane  
Dorotka (1679)

Kamienne na górę do średniej Kontygnacji idące. Przy tych schodach po lewej ręce Sien' wielka; w niej po lewej ręce Sklepik ciemny pod schodami z odrzwiami starofurwicką robotą. Dalej Ganek murowany z 2 kolumnami kamiennymi. Z Ganku są schody kamienne na Wyftawę już opisaną. Wyszędory z jęni są po prawej ręce drzwi do Officyn. a) Officina 1<sup>a</sup> z oknem ku Ce Kauzowi i locus secretus. b) Officina druga na prawo z oknem na dziedziniec. c) Officina <sup>trzecia</sup> wielka z starofurwickimi odrzwiami z 2<sup>mi</sup> oknami na dziedziniec. d) Sklepik mały z oknem. e) Officina czwarta. f) Officina piąta z oknem ku Ce Kauzowi z schodami do sklepu ku górnemu. g) Officina szósta z oknem ku Skatce wychodzącem. — Wyszędory drzwiami na Ganek jest w samym kącie Lionica — dalej odrzwia i ex oppofito Wyścieszka na około niej sztachetę. W tej Wyścieszce drzwi żelazne. Wróciwszy się nazad pod Ganek jest na lewej ręce Wł. ziemi wielkotządowe Dorotka nazwane (teraz w niem depozytowe prochy z Ce Kauza). Na lewo: Locus secretus. Idąc dalej na lewo: Sklep pierwszy, w nim po prawo jest dot per modum wieżnia z obmurowaną dźwiżą ad Fundum. Ex oppofito Sklep drugi z 3 małymi okienkami. — Wyszędory na Ganek w lewo jest a) Kuchnia pierwsza<sup>\*)</sup> z schodami do Officyn nad Kuchniami będącemi, i z 2 oknami ku Skatce; w tejże Kuchni na lewej ręce przy schodach Sklepik z oknem. — Z tej Kuchni przez Sien' jest b) Kuchnia druga z 2 oknami z których jedno ku Skatce, drugie ku Stajniom wychodzi. — Dalej c) Kuchnia trzecia z 2 oknami ku Stajniom. — Między Kuchniami Sien' wielka mająca jedne Wrota na dziedziniec a drugie ku Stajniom wychodzące. — Niedaleko Wrot na dziedziniec jest d) Kuchnia czwarta z 2 oknami na dziedziniec. Wyszędory na dziedziniec idąc po lewej jest Sklep z oknem na dziedziniec. Z Sklepu idąc na prawo jest: 1) Izba z jednym oknem. Wyszędory na dziedziniec ex oppofito tej izby jest. Rezuderuga Kluuznika mająca: a) Izba pierwsza z oknem na dziedziniec i Lionka. b) Izba druga z oknem na dziedziniec i Kownatka po lewej ręce i z Lionka ku

\*) Kuchnia Krola Jmci (1679) z kominem mur. wazym piecem pefitetku. 174m

Pranie idąci Drzwi do bramy idące.

Wyszędtry do ~~Prania~~ na lewej ręce ku Wrotom i zeszędtry  
39 gradusami jest Sklepik z 2 oknami, dalej Kuchenka a z nią  
po prawej ręce Sklepik drugi mający okno z kamieniami w  
głazami. Dalej wyszędtry schodami na górę jest Perzden  
czya Koniuszego po prawej ręce mająca: a) Lokoj z 4 oknami  
i Alkierzyk z 2 oknami. Mieszkanie to nakryte dachówką.

Dalej: Szpichlerz pod dachem z 10 oknami. - Zeszędtry na  
dół są Wozownie nowowymurowane z 4 wrotami, Dachów  
ką kryte. Ex opposito są Stajnie z 2 wrotami i 2 fortkami  
w Stajni 3 okna wielkie, a nad niemi 5 mniejszych. W tych  
Stajniach po prawej ręce: Sklepik na chowanie rzeczy woj-  
niarskich. Stajnie te kryte dachówką i wersor sklepione.

Wyszędtry z Stajni na podwórze, idąc mimo Grodowego  
mieszkania są Wrota pod Ganckiem na Wyjazd ku Kasio:  
Towt w odrzwiach kamiennych. Ex opposito tych Wrot wro-  
tów są dwa 2 odrzwiami kamiennymi. Wrota widać z tyłu na górze

idąc podwórzem przez wozownie i wyszędtry przez  
Kuchenkę drzwiami na prawo na Podworko między  
Oficjami, Szpichlerzem i Wozowniami będąc, są ex opposito  
drzwi do Perzdenicy p. Podrzędzkiego idące. Idąc gan-  
kiem drewnianym jest najprzed: 1) Izba sądowa z 3 oknami -  
dalej na lewo 2) Lokoj 1-ty Podrzędzkiego z 3 oknami z kratami  
włosem - dalej na lewo 3) Lokoj 2-gi Podrzędzkiego z 2 ok-  
nami - dalej 4) Sklepik z 1 oknem wyciutym w murze jest dom rezydent.

- Wyszędtry na Ganck idąc na lewo ku Szpichlerzom jest dom rezydent.  
Idąc od Prania która do Zamku wjeżdżają, ku dziedzińcowi  
jest na lewej ręce Ganck w 4 zatałkach idący mający dla wchodu  
w 6 miejscach gradusy kamienne. Sam Ganck stoi na 24 Kolum-  
nach kamiennych, mający 39 sztabów żelaznych poprzecznych  
które mur trzymają i 32 sztabów żelaznych w podłużnych  
czych przy pilastwach, 6 Kaganicow żelaznych na krokostwach  
z tanuszymi kami. Przy pilastwach od Kustodji są 2 Kolumny dołu dla za-  
mykania ludzi. - Dziedzińiec kamieniem wybrukowany. Idąc  
Ganckiem ku Drzwiom przynajmniej są schody piętose marmurowe pro-  
wadzące do pięter w Kustodji, które się wychodzi na pięterowy zatał-  
ek z muru przedniej Kustodji.

\*) Kaganicow przy mur-  
nach wstępujących nadziera  
drzewo z (1679)

Srednia Kontygnacyja: Trajpi rod ex opposito Schodow, drzwi na Ganek idze zelazne, nad odzwiami napis: *Prose te ipsum.* Obrociwszy sie od nich na prawo ku Kosciotowi: 1) Pokoj 1<sup>ty</sup> z oknem ku Kosciotowi. Dalej idze na prawo ku Krakowi: 2) Sklep z 2 oknami. z pokoji pierwszego na prawo drzwi do Sionki w ktorej na lewo Schody murowane nad ktoremi rynnami kamienna, za Schodami z tejze Sionki 3) Gabinet do ktorego sie schodzi po 6 gradusach, z 2 oknami z kominiem zafasnym. Z tego Gabinetu ex opposito: 4) Gabinet drugi z oknem na maty dziedziniec. - z tego gabinetu obrociwszy sie w prawo: 5) Gabinet trzeci na 2 okna jedno na dziedziniec maty, drugie ku Krakowi. - Idze z drugiego Gabinetu na prawo: Schody kręcone kamienne na sam dot ku dziedziniewi matemu i dalej ~~to~~ nadot tez schody kręcone do Layni idze w gorne przy tychze schodach: Drzwi do Sionki na Ganek, ktorym Krolestwo do Kosciota chodza. Wrociwszy po 9 gra: dusach nazad w gore do Pokoju pierwszego sa drzwi z odzwiami kamieniami na kształt galezi wyrobionemi z pieklem i zamorskiemi po bokach. Z temi drzwiami izredtory przez 8 gra: dufow: Sionka z 2 oknami jedno ku Ganekowi do Kosciota idze: drugie ex opposito. Z tej Sionki idze prosto jest: 6) Pokoik z 1 oknem ku Ganekowi do Kosciota. Na przeciw gradusow: 7) Ganek do Kosciota idze sklepiony, z 2 oknami mający 8 okienek, nad Ganekiem dachowka z aptk. - Wrociwszy sie z Ganeku ku pokojowi pierwsiemu jest na prawo: 8) Pokoj drugi wielki, z sufitem gipsowym, z 2 oknami kamieniami. - Idze prosto przez ten pokoj jest sien z 1 oknem z kraty i 2 wlgarami kamieniami, ex opposito okna sa drzwi na ganek wychodzące; w tej sien na lewo: 9) Sklep z oknem na dziedziniec. - Wrociwszy sie nazad do sien z oknem i *Lois secret* po lewej. - Wyzedtory na lewo: 10) Pokoj trzeci nad Bramą wjezd- na sklepiony z 4 oknami z przymskami do siedzenia. - Od parw- rezo pokoju, na prawo mimo schodow marmurowych prowa: 11) Pokoj czwarty z 1 oknem ex opposito ktorego drzwi na Ganek dzaczych na gorną Kontygnacyja, ex opposito 120 pokoju: 12) Pokoj piąty wielki wychodzące. Od tych drzwi dalej na prawo: 13) Pokoj szósty wielki

Srednie pokoje (1692)  
 \*) Sklep przy wiel-  
 kich schodach mar-  
 murewych nazwany  
 Apteka (1679) w nim  
 papiery skarbowe  
 Króla i regne.  
 \*\*) Drugi sklep po  
 prawej rze przed kofu-  
 dami gdzie obicia klob.  
 chorąg (1679)

\*) z tego sklepu  
 drzwi zelazne ku  
 Starostwu (1692)

\*) Kedy Karłowicz bywał (1679) z Kuzbą drewnianą.

Sklep w Wieży nowej przy Kofielu z 2 oknami

z 1 oknem

Sionka z 2 oknami

z 2 oknami nad dziedzińcem.

Kedy Karłowicz bywał (1679) w piątym

oknie na lewo i prawo

z 2 oknami od Watu

a z drugim od dziedzińca (1679)

Z tej sionki polewa się rzec

z sionki srebrna o 2 oknami

Wyszędzły ex ornato

Sklep i Sionka Kedy Alche-

mia bywała o 2 oknami

z drzwiami. Ślad rzeźbom

(1679) z kominem i piecem

\*) (na wieży z.)

Z pokoiu podstaki

z drzwiami górne hebanowe

(1679) perłowe, miedziane

z 2 oknami prowadzą

do Kaplicy Króla w Kaplicy

pod meblem złoście

\*) Poole Sionki Kuchonka

z 1 oknem, dalej Sionka

do Kurzy, na górze drzwiami

marmurowe i okno, pod

rzeczą rzeźbom robotą

złotą z wstawkami obrazami

(1679)

Sionka na wieży która jest

poole Kurzy, na górze 2 oknami

w kolumnach z rzeźbami

złotą (1679)

z 2 oknami

na drzwiami

\*) z posadzka kamienna, w nim okien 6, t.j. 3 ku Krakowu a 3 na Dziedzińcu. Idąc przy ten Pokoj prosto jest 13) Pokoj zły z posadzka kamienna, sufitem gipsowym, 2 oknami (jedno ku Krakowu, drugie na dziedzińcu) z uszarami kamiennymi na krag. 2 tąd prosto idąc: Sien i Kłepiona z 3 oknami (z ku Krakowu, trzeci na Dziedzińcu). 2 tej Sieni prosto: 15) Pokoj siodmy z drzwiami na Genetki z oknem ku Krakowu. 2 tego pokoju prosto: 16) Pokoj osmy do którego się wchodzi po 4 gradusach kamiennych, fklepiony w środku filar murywany, 2 okna ku Krakowu: po prawej locus secretus. - Z rzedziry ku oknom po 3 gradusach jest Sionka z posadzka marmurową i 1 oknem. W tej Sionce na lewo: 17) Gabinet z fklepieniem pu kłafem z fytukateriami w ołoby i frukta wystacane, posadzka marmurową, 2 oknami z których jedno ku Krakowu. - Wyszędzły i zły fytukateriami z rzedziry jedno ku Krakowu: jest: 18) Sionka z 1 oknem a schodami debowymi kręconymi: jest: 19) Gabinet doły Kłepiony z 2 oknami. 2 Sionki prowadzą kręcone schody na dół do Sionki w której drzwi do: 20) Wierzenia, w którym drzwi ad fundum i 1 okno. - Wyszędzły w górę naząd, na lewo od ~~prosto~~ Gabinetu z fytukateriami z rzedziry schody wiodące na Kontygnacyą górną, przy których Drzwi marmurowe do 21) Sionki z 1 oknem. - Na lewo tej Sionki: 22) Pokoik Kurzy stopa nazwany z marmurowymi drzwiami nad którym herb Jagielloński, posadzka marmurowa: rowy na 2 kolumnach marmurowych, nad nim herb Jagielloński marmurowe i ołobka z koroną, sufity gipsowy, 6 okien z 2 kamieniami uszarami. - W rzedziry z pokoiku tego na prawo do Sionki są schody debowe kręcone idące na górną Kontygnacyą. - Na prawo przed Kurzy stopą: 23) Sionka mała - dalej 24) Sionka druga większa z oknem i napisem nad drzwiami: Velis quod possis. - Na prawo w tejże Sionce: locus secretus fklepiony. - Dalej schody kamiennie prowadzące na górną Kontygnacyą. - Dalej 25) Pokoik z 1 oknem i nad drzwiami rzeźbom napis: Tendit in ardua virtus. - Z tego pokoiku prosto jest: 26) Pokoik drugi z 2 oknami z którego się wchodzi się do 27) Łazienki z 1 oknem. - Wyszędzły jest: 28) Sklepek z oknem. Wyszędzły na lewo: 29) Sien wielka ma: jąca napis nad drzwiami: ne quid nimis, sufity gipsowy, okno i - Wyszędzły na prawo są schody kręcone na górną Kontygnacyą.

Za niemi na prawo odzwia ku Ganku z napisem: Modesta,  
 ta dusant a nad niemi okno. — Dalej na prawo: 30) Pokoj  
 dziewięty, z 2 oknami: jedno ku Grodzkiej bramie, a drugie  
 na dziedziniec. — Idąc prosto: 31) Pokoj dziesiąty z 2 oknami:  
 ku Bramie grodzkiej, a drugie na dziedziniec. W tym pokoju na  
 lewo: locus secretus z oknem. — Z pokoju na lewo: 32)  
 sien wielka z której idą schody kamienne na dół, z 2 oknami  
 ku Grodzkiej Bramie i na dziedziniec. W tejże sieni są schody  
 wielkie kamienne szerokie na górną kontygnacyę z po-  
 ręczami żelaznymi. Na prawo drzwi na ganek wychodzące  
 z napisem: Exitus acta probat. Idąc siemię pomimo scho-  
 dow: 33) Pokoj jedenasty z 2 oknami: ku Bramie Grodzkiej  
 i na dziedziniec. W tym pokoju na lewo: locus secretus nad kło-  
 rego drzwiami: Orzet i napis: nihil sine causa i okno. —  
 — Zna lewą ręką pokój: 33) sien z oknem na dziedziniec  
 i drzwi nad któremi od Ganku napis: Respicie finem. —  
 Dalej schody kamienne kręcone na górną kontygnacyę, a  
 nad temi schodami drzwi kamienne z rózżnymi zwojezjami  
 i osobami. — Z sien na lewo: 34) Sklep z 2 oknami: jedno  
 ku Stradomiu drugie ku Grodzkiej ulicy. — Idąc na lewo  
 siemię jest: 35) Pokoj dwunasty w nim sufity malowane  
 w tafle w których piramidy sycyjską robotą w floresy  
 malowane i wystawiane wystające, okna 2 ku Grodzkiej  
 Bramie i na dziedziniec. — Z tego pokoju na prawo: 36)  
 Pokoj trzynasty w którego nad odzwiami z zewnątrz pod koroną  
 herb wyobrażający smoka trzymającego osobę w pyłku z ka-  
 mienia; sufity malowane w tafle których piramidy sycyjską robotą  
 w floresy stocone do sufity na przętach żelaznych przyczepio-  
 wane, pięć jeden szafiasty, drugi kapiasty, okna: 1 ku Grodzkiej  
 bramie a 2 ku Bernardynom z kratami; po lewej ręce w pokoju  
 jest sklepik mały z oknem. — Wyjdziedkny z pokoju, ex opposito  
 okna ku Grodzkiej Bramie jest: 38) Sklepik drugi z  
 okienkiem z kratą, drzwi wychodzą na ganek, oknem. —  
 Idąc Gankiem jest okno jedna idąc dalej jest: 39) Wieża Se-  
 natorska, do której wchodzić po gradusach jest okno: skle-  
 pnie; w wieży tej deponowane instrumenta żołnierskie niechoty  
 raskiej. — Z tej wieży idąc prosto jest 40) Wieża druga, z fidepieniem  
 z 3 oknami z których dwa zamurowane i locus secretus z okienkiem.

\*) Pod niebienie  
 starożytnie służył  
 jako okno ku  
 Sadowi (1699), Xomin  
 murowany przez  
 puryską robotę.

\*) Wyjdziedkny z tego  
 pokoju i do sędziy  
 na ganek ku wieży  
 dubrańskie nazwany:  
 wieża dubrańska w  
 niej sklep grodzki  
 króla chowający 30 k.  
 nemi, Xominem — dalej  
 prze ganek do drzwi  
 do miłykanid nad  
 kuchnią (1699)

Wyszędruy z tych wiezow nazad pod Ganek 19 drzwi idące do officyn nad kuchnią, za temi drzwiami 2 sędziny granitami jest: a) Sien 2 ktorej idą schody na dot do kuchniow. - Dalej na lewo: b) Sienka 2 oknem; w tej sionce na lewo: c) Sklepek maty 2 oknem. Wyszędruy nazad do sionki, na lewo: d) Pokoik pierrosy 2 oknem. Z tad na prosto: e) Sien 2 i oknem; idąc dalej na prawo: f) Sklepek 2 oknem wychodzącym do sieni. 3 dą sienią mimo drzwi od Ganeku prosto: g) Sien wielka 2 i oknem na dziedziniec w niej na lewo drzwi idące pod dach nawiazanin kryty dachowka. - W sieni na lewo: h) Pokoik drugi 2 i oknem, 10 i drzwi kami ea opposite ktorego jest: i) Sien teratka na schowanie rączy 2 i oknem. - Z tej sieni na lewo: k) Pokoik trzeci 2 3 oknam, w ktorym ea opposite pieca na lewej ręce: Sklepek pierrosy i dalej: l) Sklepek drugi. - Ganek na tej kontygnacyi ma posadyżkę kamienną ciosową, balasy kamienne 2 parapetami dolnymi i górnymi, Kolumny kamiennych okrągłych 24 a między nimi 36 arków żelaznych; arków poprzecznych pod sklepieniem do muru 43, sklepienie Górnia Kontygnacya (Drugie piętro).

Do Ganeku idąc jest wieża dubianka z sklepiem w ktorym są 2 Krole gm. chowiaj (1692)

Górne Pokoje Krole gm.

Porządkowy od Schodów marmurowych ktoremi się weszło 19 drzwi na Ganek wychodzące. Obróciwszy się na prawo niewychodząc na Ganek jest: 1) Sienka 2 posadyżkę marmurową 2 i oknem na dziedziniec, 2 naj drzwi na schody pod strych idące blachą żelazną w kwiarty okute. - Obróciwszy się od nich na prawo: 2) Pokoj pierrosy sufit gipsowy, piec Kasklowy z herbami polskimi i litewskimi, posadyżka z taflami drewnianymi, okien 4. Z tego pokoju idą drzwi kamienne kręcone na dot i na strych ea opposite drzwi od sionki jedne okna wychodzą ku Krakowu. Z tego pokoju na prawo: 3) Sienka do palenia w piecu, 2 i oknem, ea opposite ktorego: 4) Gabriet 2 posadyżka marmurowa, sklepie niem pu klastem, Komin kamienny szafasty z herbem Jagiellońskim 2 Koryta 2 Kamienia, 3 okna. - Wrociwszy do sionki na prawo niedaleko okna: 5) Pokoik 2 sufitem gipsowym, nad drzwiami herb Jagielloński, piec Kasklowy, okna 2 jedno ku

\*) naprzeciw Szyby Senatorskiej drzwi do sionki ku pokojom Krolewoj

\*) Pokoj Krolewoj; okien 4 w przodku przybita do stołu Meluzyna z toasty na 3 Tancuszkach (1679) i za tem Sien wielka o 4 oknach od dziedzinia i od Wata w sieni tej pułap z toasty te są robota jak w potrogi gdzie Meluzyna, 2 sieni drzwi na Ganek - Łazienka Krolewoj \*) pułap z toasty (czyli stoł)

Krakowu, drugie na podwórko ku Kosiutowi. - Idąc przez  
 przez Sionkę jest: 6) Pokój drugi, sufity gipsowy, piec kaflowy  
 na fundamencie marmurowym na wgrze herb Koronne  
 i Litewskie, okien 4 z tytu 2 na Dziedziniec a 2 ku Kosiutowi  
 i drzwi wychodzące na Ganek. - Od tego pokoju na lewo  
 7) Pokój trzeci sufity gipsowej i piec z herbami taki jak w Pokoju  
 drugim; okna 2, nad oknem od dziedzinia framuga w  
 kwiaty sztywna kamieniarska robota oraz Herby Koronne  
 i Lit. i grzbita wyrzynane. - Na prosto: 8) Pokój czwar-  
 ty, sufity gipsowy, okno jedno, drzwi wychodzące na Ga-  
 nek z napisem: Tempora mutantur et nos mutantur in-  
 illis. - Dalej na prosto 9) Pokój piąty niski, okno, komin  
 rafaisty, i na lewej ręce Locus secretus, z szkrzynką  
 2 oknami z kratami. Od tego pokoju na lewo: 10)  
 Pokój drugi większy nad bramą wjeżdżną, z posadzką  
 kamienną, 4 oknami. - Idąc przez Sionkę mimo schodów  
 marmurowych: 11) Izba Senatorska, podłoga w tafle drew-  
 niana, sufity gipsowy, okien 8 t. j. 4 ku Krakowu a 4 na dzie-  
 dziniec z kratami. - Za tą izbą jest 12) Sien z 2 Drzwiami  
 (w jednej sianie), sufity gipsowy, okien 2 jedno ku Krakowu  
 drugie na dziedziniec z kratą, ex opposito okna ku Krakowu  
 są drzwi na Ganek idąc nad Ktoremi z kamienia herb Jagiel-  
 lońskich rzeźb. - Idąc przez Sien na prawo ukośnym jest  
 13) Pokój piąty, sufity gipsowy, piec kaflowy na funda-  
 mencie marmurowym z herbami polskimi i Litewsk. okien 4  
 z ku Krakowu, a 2 na dziedziniec (we wszystkich oknach  
 na dziedziniec kraty, węgry kamienne). W tym Pokoju na lewo  
 Locus secretus z 2 okienkami, z przy krywanym. - Idąc dalej  
 na lewo: 14) Pokój szósty na pięć wspólny z pokojem piątym  
 okna 2 jedno ku Krakowu drugie na dziedziniec). W tym  
 pokoju drzwi do schodów kręconych drewnianych na średnią  
 Korytarz. - Dalej na prawo: 15) Pokój siedmiy z posadzką  
 marmurową, komin marmurowy z herbem jasiellońskim i Korony  
 i Kolumnami, okna dwa, drugie drzwi marmurowe z herbem  
 jasiellońskim do sieni wielkiej. - Z tego Pokoju na prawo jest:  
 16) Kaplica z odzierzwaniami marmurowymi z herbem jasiellońskim

\*) Ganek w tej Szybie  
 meloniowy herbony z ba-  
 celami, podniebienie  
 kwadratowe rzeżane  
 z sztykami złoistym  
 i rzeżanym (1639) 2 tej  
 drzwi do pokoju  
 kłosa o 2 oknach a  
 nad drzwiami 2 mal.  
 wrane obrany, podnie-  
 bienie malowane, zło-  
 aste w nim obrazow-  
 13. Za tym drzwiami jest  
 podniebienie rzeżane  
 kwadratowe rzeżane  
 kłosa na podniebnie-  
 nia rzeżanem 4 okna  
 ku Watorowi i ku Ganek  
 nad drzwiami 2 obrany  
 rzeżany złoistych,  
 w podniebieniu 9 die-  
 orzeł 14 obrany posady-  
 ke marmurowa, dalej  
 Pokój trzeci Kłosa  
 2 oknami od Watoru i od  
 Ganek. Z tego pokoju  
 drzwi Kłosa na pod-  
 niebienie i Kłosa podnie-  
 bienie 9 obrany rzeżane  
 rzeżane o 2 oknach, nad

ni 3 obrazy, obicie, komin  
marmurowy. Z tego pokoju  
na lewo drzwi do Sionki  
przed Mierz, która jest przy  
Kuchli, obok Kuchli, obok  
Kuchli o bokach - Dzwoni  
do Kaplicy Krola Kofca  
i Sionki i perlowa maia  
sadyora, otton mar.  
mururowy, podniebienie  
miejscami zloziste. (1679)  
W pokojach gornych  
podniebienia zloziste na:  
lowane staroswieckaj  
roboty, wszed tam Rogi  
jelenie z lukatarami

\*) a czwarte do Kaplicy;  
tu byl przed tym Stojek  
Kofca, i Sionki sadyora.  
(1689)

posadzka marmurowa, fulepienie gworograniate sztu-  
katorska robota nad ktorem koputka gworograniate z  
40 krami. Kaplica ta blaha zelazna pobielana pobita.  
Mensa marmurowa na takuzie 4 pilarach. Kleyziki 2. Na  
prawo okno w usgarach marmurowych. Od Kaplicy na  
lewo, za odzwiami marmurowymi jest: 17) Sionka mata  
z posadzka marmurowa, z niej drzwi za ktoremi: 18)  
Sionka druga wikisza z posadzka marmurowa, fkle-  
pienie gworograniate z fytukateriami, okno i z kraty.  
Odzwia marmurowe do pokoju siodmego, z herbem  
Jagiellonkim. Z teji Sionki ea opproito drzwi do Kap-  
licy jest: 19) Gabinet z odzwiami marmurowymi z herbem  
Jagiellonkim. Drzwi debowe stare fytuzne na klej wysadzane  
posadzka marmurowa, fulepienie gworograniate z  
fytukateriami, komin kapiasty marmurowy z herbem  
Jagiellonkim, okna 3 bez krat. Wroniofy do Sionki na  
lewy rze przy oknie. Schody kryszone na przedis Kontyfy:  
nawijq. - Od nich na prawo po 4 gradusach sa odzwia do  
20) Sionki ku Galeryi idziej, w fionie tej drzwi idze pod  
dach nad Kurzy stopy kryszy dachowka. - Od tych drzwi prosto  
21) Galerya z 30 krami, komin nad nim Drzel w kamieniu  
rzazisty. Z Galeryi na prawo ex opproito okna jest: 22)  
Lokojk, posadzka marmurowa, okna 2 i trzeie do Kaplicy  
wychodza. - Na przeciw tego okna: 23) Lokojk drugi  
z posadzka marmurowa, 2 okna. - Dalej na lewo: 24) Lokojk  
trzeci, posadzka marmurowa, 2 okna, komin marmurowy  
kapiasty nad ktorem orzet w marmurze na Kontyfnawej  
wielka w niej drzwi na fhody kamienne na Kontyfnawej  
srednia, Okna i drzwi na Galery z napisem: Quod ratio  
nequit, saepe sanavit mora. - Z tej Sionki na lewo: 26)  
Lokojk osmy, okna dwa jedno na dziedziniec, drugie ku  
Cekanzowi. Z tego pokoju prosto: 27) Lokojk dziewiaty,  
ufit z gipsu, nad kuminem kapiastym kamieniem i po bokach usz-  
garach frukta rzezbione w kamieniu, okna 2 z nich jedno na dzie-  
dzinieci; na lewy rze w kacie Louis sculptus bez ffolka i dzury na  
dot, z oknem. - Od tego pokoju na lewo: 28) Sien w niej balasoy nad

Schodami wielkimi prowadzonymi do przedniej kontygnacji, z okna jedno  
na Ganeck: - od nich prosto na prawo: 29) Pokój dziesiąty  
sufit starofwiecki z drewna w gwiazdy robiony i malowany, w  
gwiazdach gęste piramidy sycerską robotą; w środku sufitu  
preł żelazny od dźwira; pod sufitem naokoło malowane różne  
Exercitia wojenne miejscami za tymkowane, z napisem: Tornciamen-  
ta et hastiludia nobilium exercitationes quondam erant militares  
quibus et facinora corripiebantur, nostris autem temporibus  
ludi et spectacula; okna 2 jedno na dziedzińcu drugie ku Pra:  
nie grodykiej; pier kafflowy i w kącie polewej rze Locus secretus  
bez stola i dźwiry na dot, z oknem. - Wyszły z 20 kosa na lewo:  
30) sien z dźwiami dębowymi, drugie na ganek wychodzą; sufit  
stolarską robotą mistrzynie w ułokut i kwadrat malowany z  
piramidami sycerską robotą złoczonemi, pod sufitem w okno Eoer-  
citia wojenne malowane miejscami, pod sufitem w okno oprawne,  
dwa w suficie kamienne do pieców. Ex oppposito tych drzwi na  
Ganek schody kręcone idące na przednią kontygnację i pod starych.  
- 2 Sieni na lewo: 31) Sklepek w nim drzwi obite blachą żelazną \*) Wielka Izba głow  
na 60 roczach, stary  
do kosa jak w ślad.  
w środku lichterz  
mieszany o 9 efrach  
32) Izba posłoko ka: drzwi  
w środku lichterz  
mieszany o 9 efrach  
woły, okna dwa. - 2 Sieni na lewo: 32) Izba posłoko ka: drzwi  
mistrzynie na klej wysadzone, podłoga drewniana w zachodniej; putanie rezjone głow  
sufit starofwiecki mistrzynie z drewna robiony malowany w  
z górnemi piramidami sycerską robotą złoczonemi, między  
piramidami wystają głowy mistrzynie sycerską robotą;  
w środku tego sufitu są 3 orty, Logon i Waz sycerską robotą;  
w środku wisi dźwir spizowy o 5 lichtarzach. Pod sufitem  
na okno izby malowane różne ofoby, miejscami powypa:  
dato, piec kafflowy, Okien 6 tj 2 ku Stradomionni, 2 ku Skacie  
i 2 na dziedzińcu z węgarami na krzyż kamiennymi. Wy:  
szedłszy z tej sieni na Ganek jest na lewej rze w kącie ku  
Skacie okno z kamiennymi węgarami; dalej idąc Ganckiem \*) Dalej na Gancku  
jest okno drugie. Od tego okna idąc dalej Ganckiem na lewo jest Skacie i drzwi  
do Wieży Wolbiambki  
w której sklepek ok-  
nema na prawej rze  
drzwi na starych  
nad kuchnią -  
dalej sklepek do ofstat-  
nie, w rzy (1699)

\*) Wielka Izba głow  
na 60 roczach, stary  
do kosa jak w ślad.  
w środku lichterz  
mieszany o 9 efrach

\*) Dalej na Gancku  
jest okno ku  
Skacie i drzwi  
do Wieży Wolbiambki  
w której sklepek ok-  
nema na prawej rze  
drzwi na starych  
nad kuchnią -  
dalej sklepek do ofstat-  
nie, w rzy (1699)

\*) Dobudowanie złościami kwiatami rzezanymi w roze sadzone - Łosice kamienne 2 balasami sam galarek na filarach 2 kamienia uosobionych, ujętych w dach i w porządku przelami żelaznym (1679)

Gród pokojami św. Jad: wig. Land dach nadry i Smoka (ryne) (1672)

Idąc ku Wierzy nowej przy Kofielce (w tej wieży okien 9 - jest ona między pokojami 2 bania złaściami) (1679) i 13 gatkami

Podle Wierzy przy Kuniej stopie jest Kaplica blaszka miedziana kryta 2 gatką żelazną i kryżem (1692)

Drury zamkowe zalegają kamienią ku Wierze zte.

R. 1709 kryty złościami 2 gatką złościami 2 kapią podle pokoju sypialnego królewskiego, był w schowaniu w Kofielce zamkowym po pożarze 1702.

w 4 kwadraty, 2 posadzka kamienną 2 balasami kamiennymi 2 parapetami i podziemi i wierzchniem, Kolumn o kragłych ka: miennych 40 podtrzymujących dach, ankrzy żelazne; sufity sto: lańskie i sycerska robota w tafle, w piramidy malowane i złoczone nad całym ganckiem od defuzji zezerniate. - Cały zamek kryty dachowką, na dachu nad izbą poselską są 2 gatki miedziane zło: one a inne 4 gatki miedziane złoczone nad innymi dachami. W dachu są 3 zalamki w każdym rynnna blaszka żelazna obite a jedna otwierana 2 trąbami 2 blaszki do siekania wody u spodu per modum Smokow. Gród Izba poselska w dachu 6 komina w wysotkach staroswieckich nietykowanych.

2a Zamkiem od Kra Kowa są 2 basty po rogach blaszka żelazna kryta 2 gatkami miedzianymi złoczonemi; pokoje ich już iis opisany. Dza Strychu zamku porządku od muru od Kofielca aż do Fayaty pierwszej na lewej ręce jest więzanie nowe na Odelegosach stojące. Pod Strychem jest Katedalk Drewniany Krola Władysława. W Strychu tym jest 15 okien ku Kra Kowu Od tej Fayaty w murze (Jeiermanes) drzwi, dalej przedziela Strych mur nad Galeryą i Kaplicą i w dachu 12 okien ku Kra: Kowu; nad Gabinetem komorka w której 30 kóna 2 tyb o kragłych Idąc Strychem na lewo do drugiej Fayaty nad Łoselką są 20 kóna po obu stronach, 12 od lekarzów. 2a ta Fayata aż do muru ku Bernadytom nad Izba poselską więzanie żelaznym; są sufity Izby poselskiej na straganach 2 sformiami żelaznym; Klinami i Klamrami. Idąc naprzód na lewej ręce prowadzą schodki odzwia kamienne. Idąc naprzód nad Ganckiem ku Wierzy Senatorskiej drewniane do więzania nad Ganckiem ku Wierzy Senatorskiej wrociwszy Strychem ku Kofielcowi na prawej ręce w Kwiec jest komorka druga 2 30 kónami, i czwarte od ognia popstane ze Strychu są drzwi na schody kręcone kamiennej prze górę i średnią kontyngencyą aż na dół do drzwi ku murowi przy Bora: między Kofieltem białego. Od tych drzwi ku murowi przy Bora: nie wprost na Strychu po obu stronach 14 okien, na prawo odzwia kamienne prowadzące nad dach nad Bramą wjeżdżną

Wnieszkania inoze zamkowe: 1) Kamienica sepa od Augusta I dawo: wana Mrozonegom na Seminarium. 2) Młyn konny, 2 gorat za Komendy 2 damotta. 3) Dziesięć domków (za Grodem w orze) 2 których czynsz Macq. 4) Kamienica Rabatyn 1a professor Kazimierz Morawski plan i wyrys 10 zł. 5) Kamienica Rabatyn 2ga na placu na którym dawniej dwór chowano w popielnicy Zielena. 6) Miejskanie woznego przy murze zamkowym na płaszczyźnie przy Kofielce schodząc do miasta - 2a poboczna Brama jest Pod: zamie mające 18 domów i dworów 9 gdzie były niegdys ofiary Krolawskie stajnie i wiatra krowiecka nad Wierzą. - Smoczka Jama, Rur muz i ludwisarnea wlozły in Fortificationem.

Lamek Krakowski. - Murzy dokota zamku, armata (1736)  
 jako też Lekarz nie należą do Wielkorządów tylko do Generata  
 Artylleryi. Wyhodzce Pomiarobstwem z Murów do Bramy która od  
 miasta do zamku wjeżdżają jest po lewej ręce Kurdygarda a nad  
 nią Szdełka z której idzie się ku Baszcie gdzie działa stoją  
 a z tej gankiem murowanym do drugiej Baszty.

Jurisdictione Juris supremi Castri Cracov. Magdeburg.  
 założona przez Kazimierza W. r. 1356. dla sądzemia Apellacyj  
 z różnych miast od Wojtów i Sawników pochodzących jure feudo -  
 nico. Wojta <sup>rodaje</sup> ~~rodaje~~ Król; a Sawników z wybicia Wielkorządca  
 wraz z Wojtem Prawa wyższego, exi civilibus Cracov. bene possessio -  
 natis. R. 1679 był wojtem Daniel Turczyński; r. 1709 Franciszek  
 Czerary, r. 1736 Wojciech Grossy.

Jurydykcyja Wielkorządów Krakowskich. W Sądach wielko-  
 rządowych które Wielkorządca lub p. Podrzędny z Lisarzem dekreto-  
 wym odprawia sądzą się Apellacye a 14 Instantia z miast Kaz-  
 mierza, Stradomia, Kleparza, Groszowic, Stomnik i Koszynek,  
 salva appellacione post Curiam t. j. do Sądów Apsejor'skich J. Kr. M.  
 Do Jurydykcyi wielkorządowej należą też obywatele na gruntach  
 wielkorządowych, frochtarze, włościanie in causis civilibus et cri-  
 minalibus. - Dł. Urzędzie Podrzędztwa r. 1739 był Franciszek Mi-  
 klaszowski są przynależnym Król.

Wielkorządy Krak. od S. Jana Chrzciciela ~~od~~ r. 1679 puscił Jan III w admi-  
 nistracyi kontraktom: Marcinowi z Kąt Kąt. Kiennu Kasztelanowi Łowick.  
 generatowi artyl. Koron. Starosie latyżorow. (przed tym był wielkorząd-  
 cą Kasztelan wojnicki. - Od d. 1. Julii 1692 puscił Król Jan III takowe w  
 administracyi Balcerowi Białhakiennu podczafiemu hetmańskiemu

Podrzędcym Krak. był wtedy Józef Dzianowski chorąży nowogródzki, a Klucznikiem Zamku Krak. Maruszkiewicz sek. Król. — Ło-  
 tym w XVIII wieku August II pisał za kontraktem Wielkorsządy Kra-  
 kowskiej Janowi na Stupowie Szembekowi Podkanderzemu Koron-  
 na lat 3. Podniebitych Króla Marzatek Konfederacji generalnej  
 odebrane, lecz znowu były r. 1709 w administracji Jana Szem-  
 beka; kluczy Czerniechowski zaś dzierżawit Dorpowski starosta prze-  
 decki; potkownik; Stomniki Juski chorąży rotmistrz ułaskiej krowarzi;  
 Łobzów zaś Blüwernitz. — Post expirationem contractu a. 1702 Ad-  
 riana Botchackiego puszono były Wielkorsządy a d. 1 Julii  
 1702 Wielopolokiemu staroście Krak. na 3 lata; potem nastat  
 auctoritate strony przeciwej (Lechowskiego) p. Wójewoda  
 kijowski aż do 1706; dopiero d. 13 Marza 1706 pisał Król  
 kontraktem Janowi Szembekowi podkanderzemu od Kłero-  
 go przez lat 3 jubarendował Czerny starosta pernanowski.  
 R. 1708 znowu jes. Wielkorsządy do staty Wójewodzie kijowsk.  
 Za powrotem Króla do Polki odebrał r. 1709 starosta Krak.  
 Wielkorsządy dla Króla który je znowu Janowi Szembekowi  
 pisał. R. 1709 mianowany Podrzędcym Jan Kempiniski potkownik  
 Król. któremu jako salarium puszono folwark Łobzów. Dachtków wiel-  
 korsządowych mundurowanych było dawniej 6, a od r. 1709 tylko 4. —  
 Dochody z Wielkorsządów po straceniu kwarty do Dawy rocznie 1942  
 złp. 25 gr. oraz wyroszy widerkaufowego Profesborowi Astronomii  
 w Akad. Krak. 16 złp.; liškom którzy w Zygmunta dzwonia 43 złp.  
 oddawano reszty do 19 K. Dyjarsa najwyższego ~~...~~ sześbowego  
 Mnišk Kom do S. Agnieszki płacono rocznie 120 złp., Mnišk Kom  
 Kletkom 80 złp.  
 R. 1651 Wielkorsząda Krak. Zygmunt z Oniezy Onacki podkomorz wybrany  
 starosta rzymski. (wojewoda serpski. 1654)  
 " 1684 in Julio " Stanisław Skarszewski kasztelan wojnicki.  
 " 1693 d. 9 styżn " Stanisław Witowski chorąży Krasicki.  
 Od r. 1736 wzięt w szwielctnia dzierżawo aż do r. 1742 ekonomia  
 Wielkorsządowy; starostwo nepolomfkie Szambelan Siwczicki.



Dziesięcina drzewna pobierata się od płatu, pletnic, bigo-  
su, dziesiątkowych pletnic, dziesiątkow, dziesiąte drzewo  
szło w potowie na wielkorządy a w połowie na starostwo.  
Włoźkowice Krakowskie mają przywileje królewskie na wylazne  
ciągnięcie drzewa na Wisle z Przystania aż do zwierzchniego  
Klasztoru i tworzą osobną Kongregacyę.

Przewóz na Wisle od wsi Dębnie pod Zamkiem w arenie.  
Rybitwy Strojne. Kłokolówek z Selażka spuszcza Wisłę do  
Krakowa ryby skrzyniami, półskrzynkami, sadzawicami  
powinni płacić na wielkorządy. Takie stąły rybne w Krakowie,  
Straz rybna, Sadzawice, Stanie, z Błocowe, targowe należały  
od czasu rybaków opłaty do wielkorządów. Na rok wynosiło to  
300 złp.

Stramne wybierane według Instrukcyi z r. 1675 (rodzaj akcyzji)  
wydzierżawione.

Miasto Kraków: 1) Młyny Krakowskie (dawniej było 4)  
a) Kutłowski na rzece Rudawie wyżej Kosięta OO. Karmelitów  
Piaśkowych, miał kot robotnych 10. Przecią cwiś procentu <sup>(sub dolny)</sup> pobie-  
rat proboszcz Kanoników lateran. od Bożego lata. b) Kamienny  
na rzece Rudawie niżej Kosięta OO. Karmelitów Piaśkowych  
miał kot mącznych 8, skrzynnych 2. Z tego młyn idą na wielko-  
rządy 2 1/2 miarki, a na proboszcza Bożego lata 1/2 miarki. c) Młyn  
przy Rakowicach na rzece Dromnick, trzech miarek pobiera  
proboszcz Bożego lata.

2) Rzeka Rudawa kopana przez Gieslaka młynarza który  
ze swą pracą od Władysława Łokietka trzecią miarę w młynach  
Krakowskich; ta droga spadła się Kłafktorowi Bożego  
lata Kanoników lateran. Rzeka ta porzyła się od wsi Mydlnik  
(Szembeka wojewody fideusz.), idzie gruntami wsi Błozanin, Chet-  
watu powiernieckiego, dalej trąba do wsi Bronowic erchijep.  
bytera Kosięta P. Manji; dalej przez Łobzow albo Nową wieś gdzie  
są trąby małe do ogrodów; dalej przez Czarą wieś gdzie jest trąba  
do ogrodów OO. Jezuitów domu probationis za przywilejem Jana Kazimierza  
z r. 1668, dalej na młyn Kutłowski, dalej na młyn Kamienny, dalej  
przez Garbary, niegdys obławata miasto.

- 3) Sukiennice. Płaca na Wielkorządę wynosi od Sukiennic <sup>po stronie od Brackiej ulicy</sup> następu-  
 nych in ordine: 4) Giesynkowski 5) Januszowiczowski. 6) Za-  
 lejskich. 7) Zalejskich. 8) Heyfmana albo Zalejskich. 9) Linowcego  
 albo Fryzniekierowski. 10) Kolinskich lub Broekma. 11) Mniejszki zwa-  
 ny pami Torganiej. 12) Cyrulim Domaszewskiego. 13) Kłofowiczowski  
 Fuchsa. - Po drugiej stronie od ulicy S. Jana: 3) Gładysiewiczowski  
 Kajetńskiego. 5) Węgrzynowiczowski. Demisowski. 6) Kłofowi-  
 czow. 8) Segnitzowski Bajera. 10) Segnitzowski Bajera. 11) Sta-  
 rosty Bwiewińskiego. 13) Szamborowski. 14) Kłofowiczowski  
 Fryzerowej. 16) Żywickiego. I tych 19 Sukiennic (podług Re-  
 wizji r. 1615, 1675, 1692, 1710, 1725) płaca po 2 zł. 12 gr. 2  
 każdej - i prócz tego wynosi ziemny do miasta
- 4) Bogate Kramy. Tych jeszcze r. 1675 było 66, lecz odpad-  
 ty później, tak iż r. 1692 zostało tylko 2 na Wielkorządę, a  
 2 każdego z tych 2 płaca po 2 zł.
- 4) Jątki rzeźnicze, tych było 26, 2 każdej płacono po 3 zł. 2 gr.  
 i po 3 1/2 kamienia łaju smelowanego. Mniejszych jatek osobno  
 było 37, 2 każdej wynosi na rok po 4 zł. 4 gr. i po 1 kamieniu łaju.  
 - Prócz tego dawali w łajocie Szotder 60 i w łocie dobrego na  
 Kuchnie Król.
- 5) Szecoskie jątki, tych było 84, 2 każdej płacono 1 zł. 6 gr.
- 6) Garbarze czerwoni, tych było 40, 2 każdego płacono  
 1 zł. 18 gr.
- 7) Składne od łososi, węgorzy, śledzi, pobierane bywa  
 od miasta w Boramie.
- 8) Krapniacy, tych było r. 1675 nie 24, 2 każdej jątki płacono rocznie  
 nie po 3 gr. i 2 rzeki Niemceży po 1 zł. - Wynosi ziemny szedł  
 zaś na Ratusz na mocy przywileju Kazimierza W. z r. 1358 (czyli  
 1658<sup>2</sup>)
- 9) Piekarze mieli jatek 61, 2 każdej płacono 12 zł. 24 gr. i po 2 zł  
 na chędożenie Rudawy.
- 10) Piernikarze, tych było 9 płaculi 2 każdej jątki po 3 gr.
- 11) Garbarze płacą od rzeki Niemceży na rok 1 zł.
- 12) Budne od Rybaków, 2 każdej budy których jest 12 płacą po  
 12 zł. rybacy ochowci którzy mają wolne łowienie w Wiśle.

przy Kazmierzu  
13) Żydzi Krakowscy (według Lufitacji z r. 1679 placidyna Wielko-  
rada płać cenę terragio 200 gr. zł. oraz 3 rary Korzenie  
na Wielkanoc, Zielone Świątki i Boże Narodzenie. Proszę tego  
wedle dawnego zwyczaju powinni byli zwrócić bestyje: dwa, Rybie  
lub na każdą co kwartał po 30 zł. płacić

II Stradom, r. 1603-1695 było domów 22, a r. 1739 tylko  
11 - z tych płacył placow czynsz.

Kazmierz miasto: Czynsz z domów na Piękle - 213  
Tanów przez Kazmierza W. nadanych (po 22 gr. z tanu) - Pięć-  
ciennego Krolowej 9 zł. 18 gr. - Wot Karmny na Kuchnie Krola  
- Sukiewnic było dawniej 14, lecz r. 1736 nie było - Piekarzy  
jatek 23 - Rzeźników jatek 40 - Szwarców było dawniej jatek  
20, lecz r. 1736 ich nie było a na tem miejscu domek postawiono  
- Garbany było 3 - Rybitwów 13 - Holnica, targowa -  
Staw Kazmierzki którego większa część do wsi upadła;  
do tego stawu dawniej robili tarasowy wosk opactwa Syniel;  
Kiegi: Nowa wies, Kafzow, Liszki, Smierdzica, Brukowice,  
Sizyina, Radziejow, Wola Radziejowska, Opatkowice i  
wsi Kulerzow Klastora zwierzynieckiego. Dwidaleko  
był Kafz solny na którym staly Szopy Skarbowe dla  
Zup wielkich (1736)

Kleparz miasto: Pięćciennego rocznie 2 zł. - Szwarców  
dawniej bywało 12, r. 1692 było tylko 2 jatek. - Rzeźnicy mają  
17 jatek. - Wnieuzanie uierpię wielką Krzywdę od wsi Osto:  
nia gdzie r. 1717 Skład Solny wystawiono (wies Ostonie nale-  
żała do Szpitala S. Ducha - i od Wikaryuszow zamkowych  
którzy na Ledzichowie przy Długiej Ulicy wystawili. Pro:  
warki

Lobzowski patac. Wszedłszy przez bramę, był ganek sklepowy  
na 6 filarach. Od dziedzińca na odzwiach kamiennych napis: Steph:  
nus D. G. Rex Pol. M. D. dit. restauravit et aedificavit domum istam  
a. D. 1586. Na dole nad piwnicami były pokoje, sklepy, kuchnia  
- Po wschodach kamiennych szło się na Srednie pokoje były Gornie.  
Kontygnacyi gdzie była Kaplica a 2 oknach mające herb i sztuksere  
na sklepieniu - 3 pokoje z odzwiachami kamiennymi - Sala mająca nad odzwiachami

marmurowemi ławby Jagiellońskie, 23 oknami w wyżej  
kamiennych - 10 Łokoi, Łokoiki male - Ganek - Ogrod w łostki  
murem otoczony z figarnią ~~elcely~~; w środku  
ogrodu było miejsce obmurowane do fontanny, ulica gra-  
bing radzona; w ogrodzie leżało 9 kolumn marmurowych  
i 20 postumentów. - Folwark Łobzowski.

Loddanych łobzowskich było: w starej wsi 12 na 12 to-  
lach z których każdy odbywał po 2 dni pensury przy pła-  
ci czynsz ziemny, dawał po 2 kaptony i 20 jaj

Grunt niegdyś Hłotodyńskich sukcesorów po zmar-  
łym Michałowskiego Dn i Rajcy Krak. płacił czynsz.

Grunt Grammatyka należący do Akademii Krak. 1517

d. 9 Maja per Petrum Damelis et Magdalenam Ergelin.  
Kowa conjuges praedium prope Łobzow Krolewka wola  
dictum cum 2 piscinij domant Academiae Crac. cum confir-  
matione Joannis episc. Crac. (Ex actis episcopatus Crac.) Ad  
hoc praedium Vladislaus Rex 1440 fer. 34 ante fest. J. Georgii  
in Landey permisit Joanni Sefchneri aquaeductum de  
Rudawe. Czci tego folwarku który należał dawniej  
do Kaldherberga, Jan Sefchner 1450 przez widerkauf za-  
piął at executoribus Nicolai de Porzeznica ad altare S. Petri  
et Pauli in eklefia S. Annae). - Do

Do folwarku Łobzowskiego wchodziły wsi  
Klasztoru żebrzyńskie: Zabierzow, Ofhanica, i wsi  
Klasztoru tyńskie: dityki, Kązow, Nowa wieś, Przegonia,  
Dybnia, Rązyna, Smierznica, Radziejow, Bukow - to jest  
te wsi na wsi Żutrynie czyli na wydziale pola fol-  
warku Łobzowskiego na ozimim podorać, zawięzić, zawięzić  
zawlec, zasiał, zawlec, porzą, zawięzić i zawięzić do gromnia  
Łobzowskiego, toż i na jarzynne, oraz 19 xi wykosić  
i chrust zwięzić. - b) w Nowej wsi było zagrod 56

mierzili robruzny tyłko płać czynsz 152 zł. -  
c) Grunt Gienardowski na Łobzowie sukcesorów Piotra Gierat-  
tego ogrodnika Łobzowskiego płać czynszu ziemnego 26 zł. 9 gr. -  
d) Grunt Swinia Krzywda xx. Misjonarzy zamkowych, oderwany  
do Polonia płać czynszu 6 zł. 21 gr. - e) Grunt jardeckie p. Zapotkicy  
wiodony po odzwiercym Krolewskim - f) Czarna wieś płać wodnego czynszu 6 zł. 21 gr. -

Klucz Stomnicki

Miasto Stomniki z wsiami: Stomniki, Lipna wola, Witocine,  
Januszowice, Tarnawa (Wielkorządów)

Szpital S. Jadwigi na Stradomiu na Szlachte uboga fundat  
sja potokowy Wielkorządów.

Wieliczka miasto piastu rocznie Pierściennego 17 r. 6 r.  
na Wielkorządów.

Wies' Dębniaki.

Wies' Staszów, z jeziorem, Karuzmą.

Wies' Skotniki z stawami, młynem, wybraniectwem, Karuz  
mą, Kopalnią gipsu, browarem

Klucz Czerniechowski: Wies' Czerniechów z folwarkiem  
browarem, 3 młynami (Poddwornia, Podkamyszny, Bronny)  
9 stawami (Bronar, Zakamyszny, Seweryn, Zachelmny, Pries  
gin'ski), 3 lasami (na górze Chotiny, <sup>Witocine</sup> Zakowiec sroawy z  
młynem Bronny, Labonarze) potowa tej wsi poddanych  
należąca do Wielkorządów a druga do Opactwa Symieckiego.

Wies' Kłokozyn z folwarkiem Węgłarka - Wies' Pre-  
ginia (potowa do Czerniechowa, a druga potowa do Opactwa  
Symieckiego) - Wies' Przerzinka - Hajduga (rola nieg-  
dys' Karuzma) - Kopytówka (wybraniectwo) - Gze-  
china wies' z folwarkiem i lasem bukowym (graminyta  
z Państwem Sufkim i Starostwem samokoronnym)

Wies' Zielonki z dworem Nataszowiec na górze, 6 mły-  
nami dziedzięciami i 4 zakupniami na rzec Sutoszowiec, w  
tej wsi było 11 kłmów (rol), 6 zagrodników (zagrod), 7 chatup-  
ników, 5 komorników mających chatupy i 13 kłmników,  
odrabiano tu Jutrzyny - Trojanowice wies'

Wies' Rakowice z folwarkiem.

Wies' Kuchary z folwarkiem

Miasto Koszycki

Miasto Proszowiec z folwarkiem - Wies' Kadzice -

Miasto Koszycki

Wies' Borkowa mająca 64 Prętowników czyli Rolników (mających  
po 2, 1 1/2, 1 przac), Zagrodników 4

Spy na Wielkorządów z Fanów wsi Konwentyk Kłafstora miechowskiego  
rebrowskiego, Symieckiego, Libichowskiego (za Mar'kow), zwierzynie-  
kiego, Stanateckiego, <sup>Witocine</sup> Koszyckiego, mogilskiego, jedrejnowskiego, S. Jednego  
w Makowie, Imbramińskiego od roku 167 1/4 r. 1714, 1715, 1716, 1717, 1718, 1719, 1720, 1721, 1722, 1723, 1724, 1725, 1726, 1727, 1728, 1729, 1730, 1731, 1732, 1733, 1734, 1735, 1736, 1737, 1738, 1739, 1740, 1741, 1742, 1743, 1744, 1745, 1746, 1747, 1748, 1749, 1750, 1751, 1752, 1753, 1754, 1755, 1756, 1757, 1758, 1759, 1760, 1761, 1762, 1763, 1764, 1765, 1766, 1767, 1768, 1769, 1770, 1771, 1772, 1773, 1774, 1775, 1776, 1777, 1778, 1779, 1780, 1781, 1782, 1783, 1784, 1785, 1786, 1787, 1788, 1789, 1790, 1791, 1792, 1793, 1794, 1795, 1796, 1797, 1798, 1799, 1800, 1801, 1802, 1803, 1804, 1805, 1806, 1807, 1808, 1809, 1810, 1811, 1812, 1813, 1814, 1815, 1816, 1817, 1818, 1819, 1820, 1821, 1822, 1823, 1824, 1825, 1826, 1827, 1828, 1829, 1830, 1831, 1832, 1833, 1834, 1835, 1836, 1837, 1838, 1839, 1840, 1841, 1842, 1843, 1844, 1845, 1846, 1847, 1848, 1849, 1850, 1851, 1852, 1853, 1854, 1855, 1856, 1857, 1858, 1859, 1860, 1861, 1862, 1863, 1864, 1865, 1866, 1867, 1868, 1869, 1870, 1871, 1872, 1873, 1874, 1875, 1876, 1877, 1878, 1879, 1880, 1881, 1882, 1883, 1884, 1885, 1886, 1887, 1888, 1889, 1890, 1891, 1892, 1893, 1894, 1895, 1896, 1897, 1898, 1899, 1900, 1901, 1902, 1903, 1904, 1905, 1906, 1907, 1908, 1909, 1910, 1911, 1912, 1913, 1914, 1915, 1916, 1917, 1918, 1919, 1920, 1921, 1922, 1923, 1924, 1925, 1926, 1927, 1928, 1929, 1930, 1931, 1932, 1933, 1934, 1935, 1936, 1937, 1938, 1939, 1940, 1941, 1942, 1943, 1944, 1945, 1946, 1947, 1948, 1949, 1950, 1951, 1952, 1953, 1954, 1955, 1956, 1957, 1958, 1959, 1960, 1961, 1962, 1963, 1964, 1965, 1966, 1967, 1968, 1969, 1970, 1971, 1972, 1973, 1974, 1975, 1976, 1977, 1978, 1979, 1980, 1981, 1982, 1983, 1984, 1985, 1986, 1987, 1988, 1989, 1990, 1991, 1992, 1993, 1994, 1995, 1996, 1997, 1998, 1999, 2000, 2001, 2002, 2003, 2004, 2005, 2006, 2007, 2008, 2009, 2010, 2011, 2012, 2013, 2014, 2015, 2016, 2017, 2018, 2019, 2020, 2021, 2022, 2023, 2024, 2025, 2026, 2027, 2028, 2029, 2030, 2031, 2032, 2033, 2034, 2035, 2036, 2037, 2038, 2039, 2040, 2041, 2042, 2043, 2044, 2045, 2046, 2047, 2048, 2049, 2050, 2051, 2052, 2053, 2054, 2055, 2056, 2057, 2058, 2059, 2060, 2061, 2062, 2063, 2064, 2065, 2066, 2067, 2068, 2069, 2070, 2071, 2072, 2073, 2074, 2075, 2076, 2077, 2078, 2079, 2080, 2081, 2082, 2083, 2084, 2085, 2086, 2087, 2088, 2089, 2090, 2091, 2092, 2093, 2094, 2095, 2096, 2097, 2098, 2099, 2100, 2101, 2102, 2103, 2104, 2105, 2106, 2107, 2108, 2109, 2110, 2111, 2112, 2113, 2114, 2115, 2116, 2117, 2118, 2119, 2120, 2121, 2122, 2123, 2124, 2125, 2126, 2127, 2128, 2129, 2130, 2131, 2132, 2133, 2134, 2135, 2136, 2137, 2138, 2139, 2140, 2141, 2142, 2143, 2144, 2145, 2146, 2147, 2148, 2149, 2150, 2151, 2152, 2153, 2154, 2155, 2156, 2157, 2158, 2159, 2160, 2161, 2162, 2163, 2164, 2165, 2166, 2167, 2168, 2169, 2170, 2171, 2172, 2173, 2174, 2175, 2176, 2177, 2178, 2179, 2180, 2181, 2182, 2183, 2184, 2185, 2186, 2187, 2188, 2189, 2190, 2191, 2192, 2193, 2194, 2195, 2196, 2197, 2198, 2199, 2200, 2201, 2202, 2203, 2204, 2205, 2206, 2207, 2208, 2209, 2210, 2211, 2212, 2213, 2214, 2215, 2216, 2217, 2218, 2219, 2220, 2221, 2222, 2223, 2224, 2225, 2226, 2227, 2228, 2229, 2230, 2231, 2232, 2233, 2234, 2235, 2236, 2237, 2238, 2239, 2240, 2241, 2242, 2243, 2244, 2245, 2246, 2247, 2248, 2249, 2250, 2251, 2252, 2253, 2254, 2255, 2256, 2257, 2258, 2259, 2260, 2261, 2262, 2263, 2264, 2265, 2266, 2267, 2268, 2269, 2270, 2271, 2272, 2273, 2274, 2275, 2276, 2277, 2278, 2279, 2280, 2281, 2282, 2283, 2284, 2285, 2286, 2287, 2288, 2289, 2290, 2291, 2292, 2293, 2294, 2295, 2296, 2297, 2298, 2299, 2300, 2301, 2302, 2303, 2304, 2305, 2306, 2307, 2308, 2309, 2310, 2311, 2312, 2313, 2314, 2315, 2316, 2317, 2318, 2319, 2320, 2321, 2322, 2323, 2324, 2325, 2326, 2327, 2328, 2329, 2330, 2331, 2332, 2333, 2334, 2335, 2336, 2337, 2338, 2339, 2340, 2341, 2342, 2343, 2344, 2345, 2346, 2347, 2348, 2349, 2350, 2351, 2352, 2353, 2354, 2355, 2356, 2357, 2358, 2359, 2360, 2361, 2362, 2363, 2364, 2365, 2366, 2367, 2368, 2369, 2370, 2371, 2372, 2373, 2374, 2375, 2376, 2377, 2378, 2379, 2380, 2381, 2382, 2383, 2384, 2385, 2386, 2387, 2388, 2389, 2390, 2391, 2392, 2393, 2394, 2395, 2396, 2397, 2398, 2399, 2400, 2401, 2402, 2403, 2404, 2405, 2406, 2407, 2408, 2409, 2410, 2411, 2412, 2413, 2414, 2415, 2416, 2417, 2418, 2419, 2420, 2421, 2422, 2423, 2424, 2425, 2426, 2427, 2428, 2429, 2430, 2431, 2432, 2433, 2434, 2435, 2436, 2437, 2438, 2439, 2440, 2441, 2442, 2443, 2444, 2445, 2446, 2447, 2448, 2449, 2450, 2451, 2452, 2453, 2454, 2455, 2456, 2457, 2458, 2459, 2460, 2461, 2462, 2463, 2464, 2465, 2466, 2467, 2468, 2469, 2470, 2471, 2472, 2473, 2474, 2475, 2476, 2477, 2478, 2479, 2480, 2481, 2482, 2483, 2484, 2485, 2486, 2487, 2488, 2489, 2490, 2491, 2492, 2493, 2494, 2495, 2496, 2497, 2498, 2499, 2500, 2501, 2502, 2503, 2504, 2505, 2506, 2507, 2508, 2509, 2510, 2511, 2512, 2513, 2514, 2515, 2516, 2517, 2518, 2519, 2520, 2521, 2522, 2523, 2524, 2525, 2526, 2527, 2528, 2529, 2530, 2531, 2532, 2533, 2534, 2535, 2536, 2537, 2538, 2539, 2540, 2541, 2542, 2543, 2544, 2545, 2546, 2547, 2548, 2549, 2550, 2551, 2552, 2553, 2554, 2555, 2556, 2557, 2558, 2559, 2560, 2561, 2562, 2563, 2564, 2565, 2566, 2567, 2568, 2569, 2570, 2571, 2572, 2573, 2574, 2575, 2576, 2577, 2578, 2579, 2580, 2581, 2582, 2583, 2584, 2585, 2586, 2587, 2588, 2589, 2590, 2591, 2592, 2593, 2594, 2595, 2596, 2597, 2598, 2599, 2600, 2601, 2602, 2603, 2604, 2605, 2606, 2607, 2608, 2609, 2610, 2611, 2612, 2613, 2614, 2615, 2616, 2617, 2618, 2619, 2620, 2621, 2622, 2623, 2624, 2625, 2626, 2627, 2628, 2629, 2630, 2631, 2632, 2633, 2634, 2635, 2636, 2637, 2638, 2639, 2640, 2641, 2642, 2643, 2644, 2645, 2646, 2647, 2648, 2649, 2650, 2651, 2652, 2653, 2654, 2655, 2656, 2657, 2658, 2659, 2660, 2661, 2662, 2663, 2664, 2665, 2666, 2667, 2668, 2669, 2670, 2671, 2672, 2673, 2674, 2675, 2676, 2677, 2678, 2679, 2680, 2681, 2682, 2683, 2684, 2685, 2686, 2687, 2688, 2689, 2690, 2691, 2692, 2693, 2694, 2695, 2696, 2697, 2698, 2699, 2700, 2701, 2702, 2703, 2704, 2705, 2706, 2707, 2708, 2709, 2710, 2711, 2712, 2713, 2714, 2715, 2716, 2717, 2718, 2719, 2720, 2721, 2722, 2723, 2724, 2725, 2726, 2727, 2728, 2729, 2730, 2731, 2732, 2733, 2734, 2735, 2736, 2737, 2738, 2739, 2740, 2741, 2742, 2743, 2744, 2745, 2746, 2747, 2748, 2749, 2750, 2751, 2752, 2753, 2754, 2755, 2756, 2757, 2758, 2759, 2760, 2761, 2762, 2763, 2764, 2765, 2766, 2767, 2768, 2769, 2770, 2771, 2772, 2773, 2774, 2775, 2776, 2777, 2778, 2779, 2780, 2781, 2782, 2783, 2784, 2785, 2786, 2787, 2788, 2789, 2790, 2791, 2792, 2793, 2794, 2795, 2796, 2797, 2798, 2799, 2800, 2801, 2802, 2803, 2804, 2805, 2806, 2807, 2808, 2809, 2810, 2811, 2812, 2813, 2814, 2815, 2816, 2817, 2818, 2819, 2820, 2821, 2822, 2823, 2824, 2825, 2826, 2827, 2828, 2829, 2830, 2831, 2832, 2833, 2834, 2835, 2836, 2837, 2838, 2839, 2840, 2841, 2842, 2843, 2844, 2845, 2846, 2847, 2848, 2849, 2850, 2851, 2852, 2853, 2854, 2855, 2856, 2857, 2858, 2859, 2860, 2861, 2862, 2863, 2864, 2865, 2866, 2867, 2868, 2869, 2870, 2871, 2872, 2873, 2874, 2875, 2876, 2877, 2878, 2879, 2880, 2881, 2882, 2883, 2884, 2885, 2886, 2887, 2888, 2889, 2890, 2891, 2892, 2893, 2894, 2895, 2896, 2897, 2898, 2899, 2900, 2901, 2902, 2903, 2904, 2905, 2906, 2907, 2908, 2909, 2910, 2911, 2912, 2913, 2914, 2915, 2916, 2917, 2918, 2919, 2920, 2921, 2922, 2923, 2924, 2925, 2926, 2927, 2928, 2929, 2930, 2931, 2932, 2933, 2934, 2935, 2936, 2937, 2938, 2939, 2940, 2941, 2942, 2943, 2944, 2945, 2946, 2947, 2948, 2949, 2950, 2951, 2952, 2953, 2954, 2955, 2956, 2957, 2958, 2959, 2960, 2961, 2962, 2963, 2964, 2965, 2966, 2967, 2968, 2969, 2970, 2971, 2972, 2973, 2974, 2975, 2976, 2977, 2978, 2979, 2980, 2981, 2982, 2983, 2984, 2985, 2986, 2987, 2988, 2989, 2990, 2991, 2992, 2993, 2994, 2995, 2996, 2997, 2998, 2999, 3000, 3001, 3002, 3003, 3004, 3005, 3006, 3007, 3008, 3009, 3010, 3011, 3012, 3013, 3014, 3015, 3016, 3017, 3018, 3019, 3020, 3021, 3022, 3023, 3024, 3025, 3026, 3027, 3028, 3029, 3030, 3031, 3032, 3033, 3034, 3035, 3036, 3037, 3038, 3039, 3040, 3041, 3042, 3043, 3044, 3045, 3046, 3047, 3048, 3049, 3050, 3051, 3052, 3053, 3054, 3055, 3056, 3057, 3058, 3059, 3060, 3061, 3062, 3063, 3064, 3065, 3066, 3067, 3068, 3069, 3070, 3071, 3072, 3073, 3074, 3075, 3076, 3077, 3078, 3079, 3080, 3081, 3082, 3083, 3084, 3085, 3086, 3087, 3088, 3089, 3090, 3091, 3092, 3093, 3094, 3095, 3096, 3097, 3098, 3099, 3100, 3101, 3102, 3103, 3104, 3105, 3106, 3107, 3108, 3109, 3110, 3111, 3112, 3113, 3114, 3115, 3116, 3117, 3118, 3119, 3120, 3121, 3122, 3123, 3124, 3125, 3126, 3127, 3128, 3129, 3130, 3131, 3132, 3133, 3134, 3135, 3136, 3137, 3138, 3139, 3140, 3141, 3142, 3143, 3144, 3145, 3146, 3147, 3148, 3149, 3150, 3151, 3152, 3153, 3154, 3155, 3156, 3157, 3158, 3159, 3160, 3161, 3162, 3163, 3164, 3165, 3166, 3167, 3168, 3169, 3170, 3171, 3172, 3173, 3174, 3175, 3176, 3177, 3178, 3179, 3180, 3181, 3182, 3183, 3184, 3185, 3186, 3187, 3188, 3189, 3190, 3191, 3192, 3193, 3194, 3195, 3196, 3197, 3198, 3199, 3200, 3201, 3202, 3203, 3204, 3205, 3206, 3207, 3208, 3209, 3210, 3211, 3212, 3213, 3214, 3215, 3216, 3217, 3218, 3219, 3220, 3221, 3222, 3223, 3224, 3225, 3226, 3227, 3228, 3229, 3230, 3231, 3232, 3233, 3234, 3235, 3236, 3237, 3238, 3239, 3240, 3241, 3242, 3243, 3244, 3245, 3246, 3247, 3248, 3249, 3250, 3251, 3252, 3253, 3254, 3255, 3256, 3257, 3258, 3259, 3260, 3261, 3262, 3263, 3264, 3265, 3266, 3267, 3268, 3269, 3270, 3271, 3272, 3273, 3274, 3275, 3276, 3277, 3278, 3279, 3280, 3281, 3282, 3283, 3284, 3285, 3286, 3287, 3288, 3289, 3290, 3291, 3292, 3293, 3294, 3295, 3296, 3297, 3298, 3299, 3300, 3301, 3302, 3303, 3304, 3305, 3306, 3307, 3308, 3309, 3310, 3311, 3312, 3313, 3314, 3315, 3316, 3317, 3318, 3319, 3320, 3321, 3322, 3323, 3324, 3325, 3326, 3327, 3328, 3329, 3330, 3331, 3332, 3333, 3334, 3335, 3336, 3337, 3338, 3339, 3340, 3341, 3342, 3343, 3344, 3345, 3346, 3347, 3348, 3349, 3350, 3351, 3352, 3353, 3354, 3355, 3356, 3357, 3358, 3359, 3360, 3361, 3362, 3363, 3364, 3365, 3366, 3367, 3368, 3369, 3370, 3371, 3372, 3373, 3374, 3375, 3376, 3377, 3378, 3379, 3380, 3381, 3382, 3383, 3384, 3385, 3386, 3387, 3388, 3389, 3390, 3391, 3392, 3393, 3394, 3395, 3396, 3397, 3398, 3399, 3400, 3401, 3402, 3403, 3404, 3405, 3406, 3407, 3408, 3409, 3410, 3411, 3412, 3413, 3414, 3415, 3416, 3417, 3418, 3419, 3420, 3421, 3422, 3423, 3424, 3425, 3426, 3427, 3428, 3429, 3430, 3431, 3432, 3433, 3434, 3435, 3436, 3437, 3438, 3439, 3440, 3441, 3442, 3443, 3444, 3445, 3446, 3447, 3448, 3449, 3450, 3451, 3452, 3453, 3454, 3455, 3456, 3457, 3458, 3459, 3460, 3461, 3462, 3463, 3464, 3465, 3466, 3467, 3468, 3469, 3470, 3471, 3472, 3473, 3474, 3475, 3476, 3477, 3478, 3479, 3480, 3481, 3482, 3483, 3484, 3485, 3486, 3487, 3488, 3489, 3490, 3491, 3492, 3493, 3494, 3495, 3496, 3497, 3498, 3499, 3500, 3501, 3502, 3503, 3504, 3505, 3506, 3507, 3508, 3509, 3510, 3511, 3512, 3513, 3514, 3515, 3516, 3517, 3518, 3519, 3520, 3521, 3522, 3523, 3524, 3525, 3526, 3527, 3528, 3529, 3530, 3531, 3532, 3533, 3534, 3535, 3536, 3537, 3538, 3539, 3540, 3541, 3542, 3543, 3544, 3545, 3546, 3547, 3548, 3549, 3550, 3551, 3552, 3553, 3554, 3555,

Regestum perceptarum pecuniarum Sacrae Maiestatis  
 Regiae a gen. d. Severino Bonei Suppario, Burgrabio, Magis-  
 troque Promotore Cracovien. Capit. Prael. et Rapstinen.  
 nobili Melchiori Cairzowski Viceprocuratori eiusdem  
 a 1<sup>o</sup> Januarii 1531 pro aedificio Castr. Cracov. ad distribuen-  
 dum commissarum. (Mpr. fol. N<sup>o</sup> 1031)

- 1) Expofita pecuniarum pro aedificio Castr. Cracov. A. 1531.
- 10 Muratoribus cuilibet ad diem 2 gr. in Januario - 25 Murato-  
 ribus in Junio, cuilibet per 3 gr. -
- Sabbato post fest. Concept. (in Octobri) Magro Bartholomaeo Stalo  
 a labore 9 ostiorum et 8 fenestralium ad domicilium S. R. M.  
 post templum a quolibet ostio et fenestra per 4 flor. - Simili-  
 ter 20 in Rakowycze et Duceplomycze - flor. 148. = Eidem a  
 labore unius ostii eundo de <sup>officiis</sup> ~~officiis~~ S. R. M. ad faucellum Man-  
 sionariorum 4 flor. (ive 2 mar. 24 gros.) Eidem pro una  
 fenestra super coquinam Reginalis Majest. 4 flor.
- Expofita super fabros lignarios vulgariter Carpentarios  
 magistro Bartholomaeo fabro lignario cum sociis.
- Expofita super lateres ad aedificium Castr. Crac. Leonardo Fo-  
 gelweder, Consulibus Crac. Martino Mydlarz de Cracov. Joam-  
 ni Stano de Casimira (mili. ogielnie) pro quolibet fornace la-  
 terum (fornax quaelibet 16,000 laterum; - 1000 laterum pro 1 marca)
- Pro coemento (quaelibet cista per 9 gros.) Consulibus Casimir.
- Pro tegulis simplicibus latis et rotundis (100 per 9 gros.) Tegulae  
 magnae invitreatae nominatae Gryasz y viridis et glauci  
 coloris - Tegulae dictae naroschnyky invitreatae 4 coloribus -  
 Tegulae superiores 4 coloribus - Tegulae finales alias konarz-  
 ne 4 coloribus: viridi, albi, glauci et flavei - Tegulae latae  
 simplices ad reformandas parastes abis fylary sub Curzanoga.  
 (1000 per 9 flor.)

Vectura laterum, cimenti, arenae item lapidum ex officina  
Italorum ad castrum.

Pro necessariis seu supellectilibus ad murum Castris Cracov.  
Pro corda cannabaria ad turrin Jordanka - Pro stamno  
ad dealbanda lamina cuprea ad cooperiendam turrin  
Jordanka. (niedaleko kurzej nogi)

Exposita super fracturam et vecturam lapidum Brezle  
Magistro Bartholomaeo lapicidae pro 100 lapidibus de  
monte ipoius

Pro lapidibus qui advehuntur de monte Myssimienfi.

Pro fractura et vectura lapidum quartalis vulgo Schtully  
viethelne (qui Vyestel in se continet 25 lapides ad  
longitudinem 3 ulnarum quilibet Viestel)

Pro roboribus et ascribus (tiliae, quercu)

Exposita super habitum Tartarorum (Wizgnie)

Super laborem ferrariorum fabrorum:

Pro powietznik magno super turrin ubi noxi in-  
carcerantur - Claves pro affigenda lamina super drzbye-  
lye in Kurzanoga. - Ab operatione drzbyelu in turri  
ubi incarcerantur noxi

Super laborem mercificis:

Simoni mercifici a reformatione unius sedilis italiae  
S. R. M. - a reformatione iustarum deauratarum S. R. M.  
- pro 2 ostiis de flader - Testitudo ubi arma Regis junio-  
ris servantur - Sala ante altanam - Thefaurus

Super laborem pictoris:

Petro pictori de Cracovia a decoloratione <sup>colore flavo</sup> (pini) ostii fer.  
rei eundo de pinaculo ad atria media - a decoloratione  
fornais et appositione auri ubi Regia Maj solet se vestire  
d. 2 Decembris 1531 Johanni Dyret pictori a pictura  
super altaria sub testo 21 marc. 12 gros. Eidem a pictura  
supra fenestras in Kurzanoga 8 flor. (sive 5 marc)

Petro pictori de Cracovia a pictura insignii Reg. Maj supra  
turrin in powietznik - a reformatione et deauratione  
pauli S. R. M. - a deauratione fornacium in vaporariis ubi Reg. Maj  
solet se vestire et in Kurzanoga

15  
Pro vitro veneciano et labore eiusdem

Valentino mercatori de Cracovia pro iusta vitro veneciano  
propter membranas in Sala ante Xurzanoga 13 flor.  
- Stanislao Phialurgo a labore speculorum siliceo-  
rum ad fenestras, a quolibet cento una cum plumbo  
per 12 gros. - In atrij et sala S. R. M. Specilla venetiana  
in fenestris per Vitreatorem reformata

Super laborem Victoris vulgo Doliatoris vocati.

Pro oenoporio, vasis, dolio, actualibus, infusorius,  
wanny, polkophky, tenae,

Expedita extraordinaria in aedificia Capellae Regiae et  
Castri Cracovien.

Pro telae uln. 21 supra quam delineamentum alias Visi-  
rungsk Tabulae Nurembergae argenteae fabricandae  
depictum est 21 gros. Joanni Dyrer Pictori Regiae a  
labore et pictura dicti delineamenti 12 mar. 24 gros.

- Feui adducere et misere sunt per factorem meum  
Nurembergensem ex Nuremberga probae cupreae  
inargentatae et inauratae pro imaginibus argenteis  
super altare in capella Regia fabricandis, quae consistunt  
18 mar. 36 gros. - Dedi ~~Joanni~~ Joanni Statuario regio

alias Schnyzer pro exemplari sculptendo de ligno cuius eras =  
ritudinis vel relevationis esse debent imagines argenteae  
ad Capellam regiam Nurembergae fabricandae 5 mar. - In

Julio accepit Bartholomaeus lapicida regius a Georgio Hegel  
factore Fucatorum pro fundendis pueris coronam tenen-  
tibus et etiam pro imagine B. M. V. fundenda cupri melioris  
centen. 5 per flor. 6, fait 18 mar. 36 gros - d. 13 August.

dedi pro inaurandis dictis pueris, corona et imagine B. M. V.  
primo flor. 100 in auro, deinde 20, tandem 4, faciunt 116 mar. 12 gr. -

Solvi Joanni Schnyzer per manus Hieronym. Per d. 27 Aprilis  
50 rosas magnas quadruplices cum seraphinis in angulis ad la-  
quearia Salae habitationum supremarum per quam itur ad altarem,

per flor. 2 pro rosa qualibet, una cum rosis minoribus  
ad Cruces et angulos pertinentibus, 62 marc. 24 gr. — In con-  
flagratione plateae Castrensis combustae sunt in domo  
Joannis Dyres pictoris ea dictis rosis 17, in loco quorum  
alias fieri feci, pro quibus 21 marc. 12 gros. — Dedi Jo-  
anni Schnyzer pro 40 rosis magnis quadruplicibus  
rotundis factis ad laquearia in Camera habitationum  
supremarum ad quam itur ad dictam salam ante alta-  
nam una cum rosis minoribus ad Cruces et angulos  
ponendis, per 2 flor. quod qualibet... 50 marc. — Feci per-  
tum cum Joanne Dyres pictore regio qui debet listi-  
culas ad laquearia in sala suprema ante altanam  
similiter et rosas majores quadruplices ad dictas listi-  
culas depingere, manrare suis impensis, coloribus et  
auro secundum probam factam et Majestati Regiae mun-  
stratam et debes tibi dare a quolibet astiucula et rosa  
summaria monetae 10 flor. inclusis etiam in hoc parto  
et pretio pro rosis minoribus in angulis et Cruibus  
locandis et luythwy intra astiuculas, et dedi tibi pro  
40 astiuculis 312 ~~flor~~ marc. 24 gr., item pro una astiucula  
alio modo facta 5 marc., item pro 13 astiuculis denovo loco  
combustarum factis 106 marc. 12 gr. — Sebastiano mensa-  
tori laboranti astiuculas, luythwy et alia necessaria  
@ scama. 130 franci. pro bitumine, clavis 2 marc. 12 gr.  
pro ligno taxo alias luyoz ad fiamna 1 marc. 32 gr.  
pro aseribus et roboribus de tilia 16 marc. 12 gr. — Purifici  
pro manrandis globis 2 aereis super Kurzanoga in auro  
36 flor. fait 33 marc. 26 gr. a labore et manratione globorum  
4 marc. — Georgio Hegel pro 15  $\frac{1}{4}$  cent. laminarum de cupro  
pro finiendo tecto turris dubranka et pro uicunducendis lamini-  
bus cupreis carnali supra Kurzanoga posito, per 6 flod. centen.  
quemlibet, fait 57 marc. 9 gros.; item pro 1 cent. eorundem laminarum

117 marc. 31 gr. 9 den., item pro 13 cent. laminibus cupreis  
 ad complendam Turrim Lubranka, ad cannalia in castro  
 quae prius laminibus plumbeis circumductae erant, et pro  
 tegendis cannalibus et coronibus supra Capellam regiam  
 48 marc. 36 gros. - Pro inaurando globo supra Turrim  
 Capitanealem in Castro Crac. 35 marc. 30 gr. auri fini a  
 labore 3 marc. 36 gr. - Emi a Georgio mensatore de Missa  
 tectum de flader ad novas habitationes in Castro Crac.  
 25 marc. - Pro mensis, sciamis ad novam habitationem  
 50 marc. Pro inaurandis 50 rosis magnis et parvis  
 ad lectum 3 marc. 6 gros., pro 10 globis quercinis tornea:  
 tori 30 gr., pro ferramentis ad fuschangk 1 marc. 2 gros.  
 pro fuschangk 3 marc. 6 gr. - Pro horologio ad Nepo-  
 lomice 10 marc.

Summa expofitorum in aedificia Capellae regiae 1467  $\text{fl} 79$ .

Super laborem in Nepolomice muratoribus, Magistro Bar-  
 tholomaeo Italo a labore unius offi ad habitationem d.  
 Baronis (Borei?) et 2 fenestris 3 marc. 24 gros. Joanni  
 Borukar<sup>de Hrodzomig</sup> qui debet ponere lapidibus arcem Nepolomicensem  
 - Fabris lignarij laborantibus circa pinnecula in circuitu Castri  
 - pro lateribus ad pavimentum habitationis d. Baronis - Ma-  
 gistro Bartholomaeo Italo montanista de Casimiria  
 pro 6 portofokow lapidum ad pavimentum castri ahie  
 brukowanye, quemlibet per 1 marc. fait 6 marc. - Sabbato  
 in Pitava Regalis a vectura 2 vasorum cerevisiae, olim Regia  
 Majest. venabatur in Nepolomice. - d. 29 Julii a vectura  
 cum vino, cervisia, pane et alijs rebus quando Regia Majestas  
 venabatur - In vigilia S. Martini dum rea erat in venatione.  
 Expofita super laborem in horto Reginalis Majestates:  
 a fossione piscinarum, pro scandelis ad cooperiendam coquinaem et  
 Alpinali<sup>fructuarum</sup> Majest. - pro membranij fenestralibus ad coquinaem et  
 cameram et pro 850 speculis siliceis vitreatori, tantum per 9 gros. et pro plumbo.

Expofita fuper laborem in Lobow fabric lignarij et  
procemento.

Expofita fuper laborem in Rakowycze ad aedificia fab.  
ris lignarij etc.

Summa fumarum omnium expofitorum fuper ae-  
dificia Aras Crac. et extra castrum videlicet in  
Mopolomicze, Et Horto Reginalij Maieftatis,  
Lobow, Rakowycze in Anno 1531. fauit  
4098 marc. 31 qrs. 7 den.



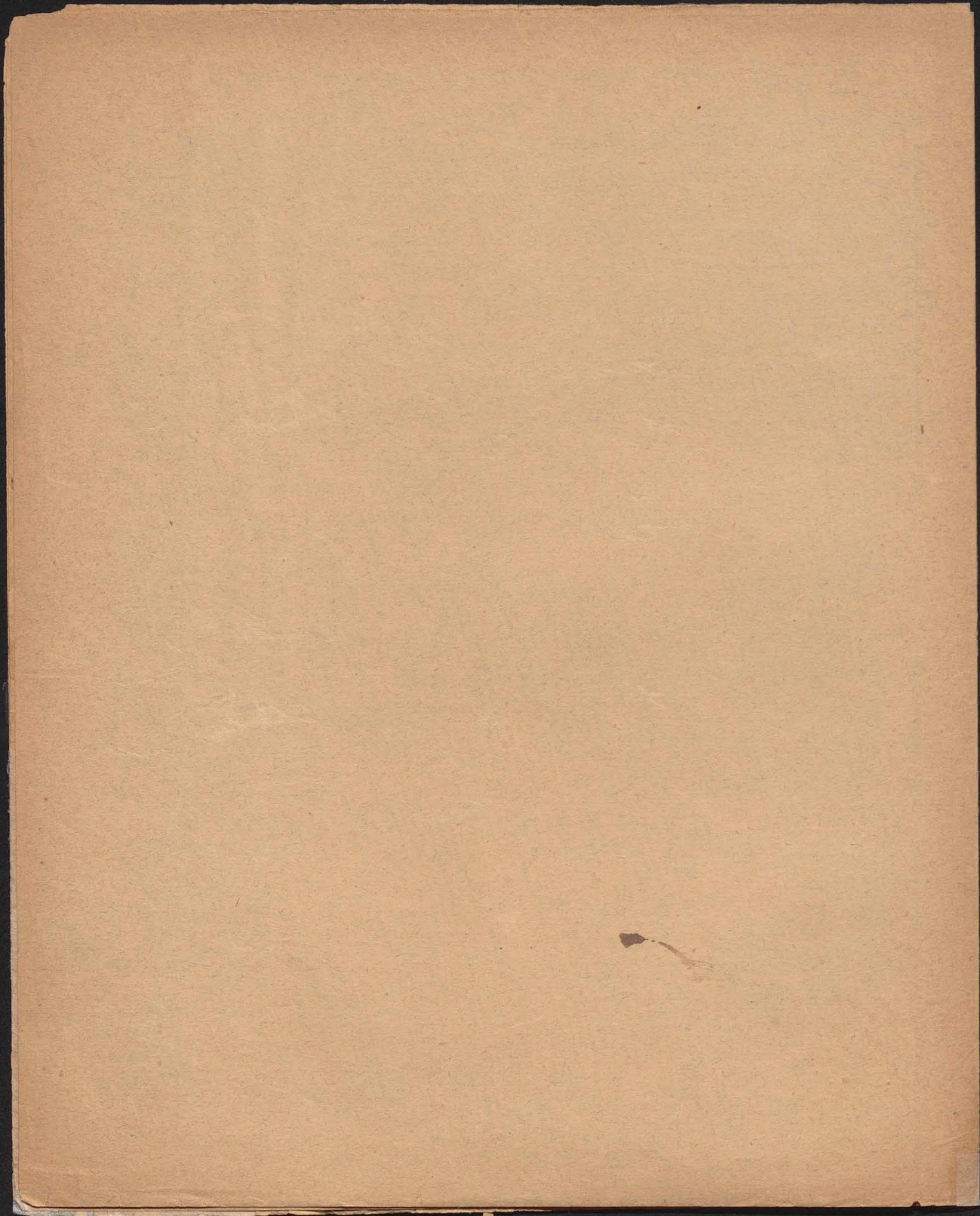

Regestrum perceptorum pecuniarum de civitatibus, oppidis,  
villis, molendinis, praediis et aliis proventibus pro domo  
Magiae Procuratoris generalis Castris Cracoviensis pro  
A. D. 1533. (Myp. in fol. n<sup>o</sup> 1332)

idem Anni 1529  
(n<sup>o</sup> 1338)

idem Anni 1526  
(n<sup>o</sup> 1337)

1) De civitate Cracoviensi.

Sutores de 80 macellis (de quolibet macello pro quartali per 9 gr. 3 den.)

(r. 1526 na  
marka)

r. 1529 na  
florem)

Cerdones 40 (quilibet pro quartali solvit per 12 gros.)

Pannicidae de 18 institutis (de qualibet per annum 1 flor. 24 gr.)

! Seylingowie, Petrus Daniel, Johannes Zatorski, Laurentius  
Rambersky, Zywozysky 2, Ladomys, Czesotka,  
Lowczana, Vidua Schrafna, Johannes Wolny, Syag:  
Aharowa, Johannes gener mater Belsa, Stano,  
Johannes Bethman, Strusowa, Stanislaus Sierka,  
D. Graz - Item de i memorio 1 fl. - Aliud vacat

fl = marka  
fl = flor.

fl = flor.

Ex emporio piscium pro anno 35 fl. 17 gr.

De civ. Cracovia 163 fl. 41 gr.

2) Percenta de Casimiria

Pannicidae de 13 pannicidiis (de quolibet pro quartali per 15 gr.)

De 40 macellis laniorum (quilibet pro quartali 19 gr.)

Pistores 17 (pro quartali quilibet per 12 gr.)

Sutores (in toto pro quartali 3 fl. 5 gr.) ... (quilibet pro quartali per 4 1/2 gr.)

Cerdones 6 (quilibet pro quartali per 5 gr.)

A confubus ratione domorum qui vocatur Annulus re-  
ginae 6 fl. - ratione agrorum de 13 lancis 5 fl. 46 gr.

- ratione fori liberi 20 gr.

De civ. Casimiriensi 165 fl. 25 gr.

3) Percenta de Kleparz

Lani 12 (quilibet pro quartali 1 fl. 24 gr.)

Sutores 12 (quilibet pro quartali per 6 gr.)

Pannicidae 1 (pro quartali per 30 gr.)

Confubus ratione census Annulus Reginae per annum 1 fl. 12 gr.

De civ. Kleparz 8 fl. 6 gr.

4) Percepta de platea Stradomia

(domus Pexlo et Ran)

- Omnes incolae (26) censum (per 3, 4, 6, 9 gr. pro quartali) in anno 12 fl. 12 gr.  
 Pistoris 2 subcastrenses (quilibet pro quartali per 8 gr.)  
 Torturae 3 (quilibet per 12 gr. pro quartali)  
 D. Jordan de domo sua dicta Smarogowska censum 12 gr.  
 Pincernae 4 subcastrenses (quilibet pro quartali per 12 gr. 1 den.)  
 Ex oppido Wieliczka census domorum Annulus Reginae 10 fl. 36 gr.

De platea Stradomia et ex Wieliczka 32 fl. 2 gr.

5) Percepta pro frumento vendito ex molendino post S. Nicolam 85 fl. 25 gr. 6 den.  
 (Tritium, Siligo, farina)

6) " " " ex molendino in Arena... 118 fl. 17 gr. 6 den.

7) " " " ex molendino in Rakowice 105 fl. 8 gr. -

8) Ex vectura cereviae Proschoviensis

9) Exantio regium alias Poradnie .. 462 fl. 13 gr. 3 den.

10) Percepta pecuniarum confiscationis frumentariae (Sep) 32 fl. 4 gr. 9 den.

11) census ex villis

De villa Skotniki ratione vecturae lignorum 70 fl.

" " Plafchow ab incolis, de arboribus, mediis arboribus, hortulanis; - de pratis - de stagnis (Langy, Ruthky, Nierienza, Plafchow, Ka, Antiqua Botula) . . . . . 28 fl. 26 gr.

" " Dambuki de medio agri villicius. 78 gr.

" " Grzechynia de agris . . . . . 3 fl. 12 gr.

" " Pierzchowice: De agris, de molendino, de frumento vendito ex praedio, de butyro, asperibus, gallis ovibus venditis . . . . . 7 fl. 11 gr.

" " Rakowice: De vineis, lactibus venditis 43 fl. 2 gr. 3 den.

13) De temta Czerniechoviensi . . . . . 18 fl. 15 gr.

Molendinum et Olearia - Taberna - Hortulani 18 solvunt  
cenfum per 18 gr. - Piscatores de stagnis et Stula 6 fl. 12 gr. -  
Litorales alias Przeschna a quolibet decenario et a quodi-  
bet pleth 10 gr. a quolibet protensu alias Saeni longo-  
rum lignorum 2 gr. - Labores tenentur pedestres: metere,  
falcatrare, sepere, pleriydo, triturare, circa canapum  
laborare, quilibet tenetur eacindere protensum alias Saeni  
longorum lignorum

Percepta de villa Przeginya . . . . . 5 fl. 17 gr

Cenfus - Litorales et syluales - Labores.

Percepta de villa Przejinka . . . . . 23 fl. 26 gr.

Taberna - Cenfus abagris praediaibus - Litorales.

Percepta de villa Kopitowka . . . . . 10 fl. 15 gr.

Lanei 3 - Kmethones 11 solvunt cenfum - Litorales -

a pasuis porcorum

Percepta pecuniarum de rebus venditis ex Temta Czerniechovief.  
214 fl. 4 gr.

Summa ex villis: Skotniki, Pafzow, Dambniki,  
Grzechinia, Rakowice, Pierzchowice, Czerniechow . . . . . 422 fl. 33 gr. 14 den.

14) Percepta ex oppido Fimbark et villis Zawatkka, Hopynysa.

Cenfus ex oppido cum 2 suburbijs ex futoribus et statione.

Cenfus ex villis: ex agris, 29 mutones et hira, Avenae men-  
surae 25, Sulindrorum (944) 100 Capetiae Galli communes  
105, Fruttarum 1 capetia - a poris in filijs papentibus,  
Afferidi et colthurnices.

Summa 59 fl. 5 gr. 7 den.

15) Percepta ex oppido Czchow et villis Stroza, Wola, Siemichow.

In oppido: Balneum, Sutores, Diffiores 13, Lanii et pro sepe  
Percepta Wierzchowe, ex hostijs castri, de laneis, Stationes,  
pro frumento ex molendino, Soluch. Summa 179 fl. 17 gr. 13 den.

16) Percenta ex oppido Schlumnick et villis Schlumnicki,  
Mlonzice Januschowice.

Diffores, Sutores, Praefecti, Molendinatos, Percenta  
census terrestrijs alijs proxiemae (a quolibet incola per  
2 gr.), Percenta reformationis a domesticis et  
inquilinis (per 9 gr. a quolibet), Percenta Guthrowe-  
go ab his qui cervisiam propinant (singuli per 1 gr.)  
Percenta ab artificibus (per 1 gr.), Percenta ab agris  
(de quolibet medio lanas 10 gr.), ab ollis (per 1 gr.)  
ab holladijs (ubi crematum?) (per 1 gr.), ab humuletis  
et hortis (per 1 gr.), a quolibet macello (per 22 gr.  
et 4 lapid. sepi - Percenta proventus dicti Podolocke  
(per 4 gr.), Lanizne (ex Brandorzin, Schepanowice,  
Imrokon, Proflawice, Thalnow, Chodow, Podmielec:  
Ka wolya, 2 ft roschnyze, Boukowska wola, Ka-  
lena, Parnuschowice, Orlow, Sulkowice, Szymborzyce,  
Fharowa), Progowe (ex iisdem villis), Plothowe  
(ex iisdem villis), Foralia pro Niklye, Sylwalia  
alia Myrzikowego, Pre rebus predialibus et frumento  
vendito

Summa 271 fl. 41 gr. 15 den.

Summa summarum omnium percentarum pecuniar. 2178 fl. 39 gr. 1 den.  
" " " " distributarum " 989 " 12 " 11 "

Restant pro. Reg. N. 1189 " 26 " 8 "

Inter expensij: pro Valachis, pro expensij Tartarorum castris finis,  
Fabrij lignarijs a pulja magnae campane.

Summarius Racionis Magnae Procurationis gene-  
ralis Castris Cracov. A. D. 1541. Mspt fol. 80: 1036  
(hor.?)

Summa summarum omnium perceptorum	2397	mar.	9 gr.	14 den.
" " " distributorum	1529	"	75	" 4 "
<hr/>				
Restant pro S. Maj. Regia . . . . .	867	"	12	" 10 "

Percepta in Civitate Cracov:

A Sutoribus	60	mar.	24	gr.
" <sup>40</sup> Cerdonibus	40	"	-	"
Ex emporio pisubus	5	"	-	"
" 2 mercimoniis regibus	2	"	-	6
A <sup>19</sup> p <sup>19</sup> miudis Crac.	28	"	24	"

Percepta ex Custodia piscium: 136 " 6.

A b dominabus . . . . .	45	mar.	-	gr.
A vivariis vulgo Skoyize	125	"	40	gr.

Percepta piscium ex Strozis

apexiae carbonum et laccorum				
alias Strozne . . . . .	51	"	10	" 6 den.

A piscatoribus de Subreze	32	"	15	" -
<hr/>				
	254	"	17	" 9.

Percepta de Casimiria:

A <sup>11</sup> p <sup>11</sup> armicidis . . . . .	16	"	42	"
" <sup>11</sup> laniis de macellis . . . . .	34	"	36	"
" <sup>16</sup> p <sup>16</sup> istoribus de macellis . . . . .	17	"	36	" (quilibet pro questah per 12 gr.)
" <sup>20</sup> sutoribus . . . . .	12	"	24	" ( " " " " 4 1/2 " )
" <sup>4</sup> Cerdonibus . . . . .	3	"	24	" ( " " " " 6 " )
" Consulibus . . . . .	11	"	46	" (consuetudinarum sive Annulus Reginae et ratione laccorum)
" <sup>11</sup> Ex foro libero . . . . .	100	"	26	" 12 den.
<hr/>				
	197	"	42	" 12 "

Percepta de Kleparz fl.

R <sup>12</sup> lanis (de 12 maclij)	72 marc - gr.	(quilibet pro quartali per 1 fl. 2 gr.)
" <sup>12</sup> putoribus	6 " - "	( " " " " 6 gr.)
a parnitorfore	3 " 36 "	
" Confalibus (Linnatus Reg.)	11 " 12 "	
<hr/>		
	83 " -	

Percepta de Stradomia:

Ab incolis (enfus terrestris)	12 " 12 "
A <sup>1</sup> ustoria subaustoria	- " 32 "
De domo dicta Furcogogne	- " 12 "
A <sup>3</sup> ortistis subaustoria	3 " 24 " (quilibet pro quartali per 3 gr.)
A pincernis " "	4 " 12 "
<hr/>	
	20 " 44

Summa Civitat. Cracov. Casimir, Kleparz,  
Stradomia et Custodia piscium  
692 marc 14 gr. 3 den.

Percepta pro frumento vendito ex Molendinis. (mensurae et areti)

Ex molendino post S. Nicolaum	90 marc. 14 gr. 6 den.	(viligo trochi, farina)
" " in Arena	97 " 42 " 12 den.	" " "
" " in Dukowice	91 " 18 " 12 "	" " "
(r. 1528 niema) " " Kutlow	568 " 20 " -	(brassum, filigo, triticum, farina)
(" " " ) Ex officina laminarii dicta Slo-		
whornia apud molendinum Kutlowita	5 " 16 " 4 "	

Summa . . . 853 " 16 " - "

Percepta ex exactionibus regalium: 4186

+ de villis in terra Cracov. distincta lelou. ushor.	Perceptorum regalium. (pro adha de Lancis)	103 " 36 " 9 "
"	ex confignatione frumenti (osce ex 2314 Lancis)	34 " 41 " - "
<hr/>		
Summa	137 " 29 " 9 "	

## Percepta ex villis ad magnam Promotionem pertinentibus.

Ex Skotniki . . . . .	40	marc	-	gr	-	den.
" Plaschow . . . . .	28	"	26	"	-	"
" Dembniki . . . . .	6	"	42	"	-	"
" Grzechina . . . . .	6	"	-	gr	-	"
" Pierzhowiec . . . . .	50	"	-	gr	-	"
" Rakowice . . . . .	45	"	27	"	-	"
" Czernichow et villis alijs	112	"	21	"	9	"
<hr/>						
Summa	289	"	20	"	9	"

## Percepta ex oppidis et villis ad illa pertinentibus

Slonimki . . . . .	190	"	23	"	9	"
Pruchow . . . . .	187	"	24	"	-	3
Thimbargen . . . . .	45	"	26	"	2	"
<hr/>						
Summa	423	"	25	"	11	"

Summarius distributorum:

In expensas domesticas

Pro pisabuy emptis

Joanni filio megr. D. Bober

Trzcieniski . . .

Germanis pavimentum altanae laborantibus

Rusticis equas in Lobzow presentibus

In expensas Phartaris

Pro leguminibus in foro emptis

Pro robus ad salcandum.

Pro filigine emptis

" Brasco "

Imolendi necessitates et familiae eorundem.

In necessitates Domus Magnae Procuratorij

et defluatatione piscium et ictura vivariorum

Salaria familiae.

Pro censu obligato collegio

A pulou magna campanae fabri lignarij.

Monachis ad claustrom B.M. in Arona. 1 marc. 16 gr.

Ad praetorium Cracov. 5 marc.

Pro lignis et extractione eorundem.

In familiam praedii Rakowice.

" " Czerniechow

" " Schlomniki

" " Cychow

---

Summa omnium distributorum 1529 marc. 45 gr. 4 den.

Regestrum rationis generalis S. R. M. magnifici d. Severini Bonar a Balize, Zupparii, Pongrabii, Magnique procuratoris Crac. Ducatum Orwiciacim. Sathorien. Pieren. (idem 1528 et vice procurator: mal: cher Lirzowski et 1526)  
 Gihoven. in Rapotini et Orzies Capitanei pro R. D. 1544.  
 mfr. fol. Nr 1032

Percepta Salinarum Crac. de Lupis Vihien. pro 1543 a.  
 in moneta et numero polonici (per 30 gr.) 7694 ffl 12 gr. 11 den.

" auro ungaricali (per 48 gr.) 11,466 " - " - 3  
 Percepta ex Zupis Bochnensibus (cedunt soneibus et impactis)  
 pro R. 1543

in moneta polonicali . . . . . 849 " 10 " - "  
 " auro hungaricali 3420 " - " - "

Percepta de camera Varsoviensi  
 Defluitatio bancorum (43 banci) - - - 275 " 8 " - "  
 " vaporum (469 valis sumulati) - - - 1384 " 2 " - "

Percepta de camera Ploenfi:  
 Profale bancato et sumulato in vasis 1680 " 20 " - "

Summa ex Salinis: In auro Ung. 14896 flor. - gr. - den.  
 In moneta pol. 11,608 " 14 " 1 "  
 (per 30 gr.)

- 2) Denarium S. Petri a Collectore Stan. Boorok Deano Crarov. . . . . 646 " - " - "
- 3) R. d. Fugkaris ratione theloni terrestris, per manus Georgii Hegel. . . . . 200 " - " - "
- 4) Ea Orboris. . . . .
- 5) Percepta Magnae Procurationis . . . . . 803 " - " - "
- 6) Ea Capitaneatu Ducatus Sathorien. . . . . 521 " 24 " 3 "
- 7) Ea Capitaneatu Ducatus Orwiciacim. . . . . 783 " 10 " 6 "

1866  
1831  
Lirzowski

Summa omnium Perceptorum: In moneta polon (per 30 gr.) 14562 " 19 " 6 "  
 In auro hungar. (per 48 gr.) 14896 " - " - "

Distributa Anno 1544.

1) In necessitatem et ex commissione S. R. M. ex Nuremberga:

7 Vasa vini Rheneſis pro Regina Elizabeth Nuremberg  
empta. Vas continet 5 urnas, quilibet urna pro 5 $\frac{1}{4}$  flor  
Szrotarzon ad fizerowania.

8 Vasa vini vocati Neckerwayn pro Regina Elizabeth  
constat urna 5 flor.

Szrotgüelt et fizerowanie 2gr.

4 Vasa vini rubei Felthines, urna constat 7 flor.

5 Barilae Olei olivae constat 1 $\frac{1}{2}$  32 den.

41 Sportulae ficum de Masilia

100 Oximella alias pierniki

georgio Nausel magistro instrumentorum pro 12 tubis aeneis  
et 2 tympanis meqius ea Norimberga Regi juniori missis.

2) Pro nuptiis Regis junioris Vratislaviae empti:

Pro 2 Cadis Vini Rheneſis quae ponderant 27 cent.

Pro 1 Barila Rivulae . . . 10 flor.

" 1 Vasculo Muscatellae (140 $\frac{1}{2}$  quartae - quilibet quart.  
ta pro 5 gros. flevicos)

150 Faes Cereae

4 Quartae Aqual vitae pro S. Reg. Maj. Petricoviam missae  
40 gros.

3) Cum Martinus Lipski in Opole captus esset missi sunt ex  
mandato S. R. M. ad procedendum criminaliter contra eum:  
Alexius Brandis vicecapit. ofricam. Michael Gosfri vicecapit  
rator. et alii procuratores cum 38 equis (Lipski costat risty  
wOpolu)

4) Georgius Achinger factor meus Nurembergensis erit pro Rege  
juniori ad 23 Archebutas artificiosas (quelibet pro 5 flor.)

item 23 tecas duas pufra, et 23 flausula de cornibus  
cervinis pro ferendis pulveribus

Siffula magna Norimbergam ad reparandum missa

4) rev. Mars a Thurri Commissario ad S. Franciscum loco regalium

A. 1543 nestis

12 marc.

## 5) Consiliarij et aulici:

d. Joanni Benedicti physico regio.

## 6) Oratoribus proprijs.

d. Nicolao Miskowfki dapifero Crac. ad Caesarem misso

d. M. Wolski ferritori Reginae Unger. ad Caesarem misso

d. Stanislas Leszynski aulico regio ad Caesarem misso  
(Spirae)

## 7) Oratoribus externis

d. 5 Augusti 1544 Alphonsus de Bragonia orator Caesarij  
Roman. una cum Francisco Riccio Doctore Langi et  
alijs, hospitabatur solus in domo Hieronymi Krigel  
familia vero apud Schikiwick et in Klepardia - mansit  
- per 7 dies.

## 8) Distributa Artificibus.

A. 1544 d. 3 Febr. cessante jam suspitione et metu  
pestis Cracovica.

Sebastiano mensatori regio pro 100 rosis planis sculptijs  
alijs plaskie ad altanam supra balneum Reginae Majest.  
pro 81 globulis parvis rotundis ad cruces - pro lecto  
cum 4 columnis Tokarskiej roboty cum cornicibus Regi:  
nali Majest. - pro porte nova de stukwark et flares  
ad stubam novam Virginum Reginae Maj. - pro Laque:  
ario Loye rotundae sub Kurzarnoga una cum Gram:  
sanfi floribus ex ligno sculptis et alijs laboribus -  
Pro laqueario, sculpturis et alijs laboribus ad Prokarnya -  
2 scampulae italica et pro follibus J.R.M. - Cultra  
de ligno plumbo impleta ad officinam textoriam Virginibus  
Maj. Reginae - Sachowniza et Waryabniza cum Jachiet  
Waryaby pro Reginae Maj. - Pro sedili ad genetium virginum  
- pro scaly ad Cameram Armaturarum Regis junioris.  
Andree Mastella aurifui pro mansatione.

Anno 1543 dum S. M. Regia vel antequam de Cracoviā discederet  
Majestas sua per me dedit 2 planellas alias Ornatus eule-  
riastuos Sebaldus auctoriori qui Crucam de margaritis vatis  
copiose laboratis, praesertim unam dictarum planellarum  
vetustate corruptas et viciatas de novo reparare debuit,  
pro quo labore emi sibi auri filati minutissimi veneti  
~~unam~~ to i et constat unam quaelibet i fl; item argenti 6  
Unias, item serici electi omni coloris 1 lb; fila, filatum  
tela et alia ipse comparare debet. Crucem supra dictam  
auctoriori hic reparare in toto et finire non potuit  
propter alios labores praesertim Ser. Regularum; quare  
7<sup>mo</sup> in Augusto 1543 proficisceretur Vilnam in servitium Regis  
junioris, tunc eam secum accepit

Petro pictori a Krolebka vel lectius duabus Reginalis  
M. coloribus renovandis. — A renovandis picturis  
destructis circa et ante balneam R. M.

Joachim mensatori qui peste absumptus est a. 1543 pro 4  
cistis alias serinis magnis, Rami dwielkie do Kania  
2 Loze Skladane — 14 Rami ad fenestras, quaelibet  
habet 3 limes alias Swiatla et 2 portellas altitudinis  
2 ulnarum et longitudinis 1 1/2 ulnae.

Sartori Petro qui vestivit gnauos quos Reginalis Maj ex  
Lithuania misit duabus de Salerno et Mantua, vide-  
licet Oragowski et Swan, videlicet pro jopulis, caligis  
de zamesch, calceis longis et sotularibus, tunis de  
panno Marchiensi, ligis ad caligas, furski ad vestes,  
bisetis rubeis, mitris — Marchioni Mantuae misus  
est tertius gnauus nomine Blazek a domino Ostrogorof

9) Distributa artificibus: cum 2. Wolfi servitore Reginae  
Ungariae ad Cesarem misso — Cursori qui ferebat literas  
Reginales Venetis — Sigismundo Hesperstam — Joanni Cosnar  
misso ~~ad~~ Leopolum ad mercatores ea Turcia pro emen-  
dis Tur Kufsuis et Aubinis — Leszypski aulico misso ad  
Regem Romanorum.

- 10) Distributa vectoribus. Vectori qui portavit vascula pumello-  
rum in aere sicutorum, betae cum sinapo condito,  
pro castanijs - 8 medicadi vini Ungarici - 6 barillae muscatellae  
- 2 casei parmesani - cista cum pomis Naranzatis, in cista  
erant 1120 poma naranzata et constat quodlibet centum  
3 fl. - 4 Cadi majores vini Georgiani albi et rubei -  
4 Cadi Muscatellae graecae - Vas aeti alias pulfuder -  
Cista magna cum tapetis vel auleis de Flandria -  
2 vasa nespullarum et castaniarum - Virys Regi juniori  
cum Archebuzi ex Nuremberga adducti. Regiae et
- 11) Distributa in necessitatem et commisionem (Regalis Maj.:  
Anno 1544. Francisco Capellano <sup>et</sup> Staniffas Gorski pro 42  
scriptis per 1 fl. item Petro Tolono pro 13 scriptis -  
Francisco Smukierz - Floriano Plathnez - Famulo  
Urforum - d. Violente pro scriptis 13 per 3 flor. septima:  
natim - dd. Alphonso, Vito, Francisco et Francisco Jacobs  
etiam Organtino Baptistae
- 12) Magistris Curiae: Nicolas Wolfki castellano sandonis.  
Magistro Regiae et Petro Opalinxi castel. galen.  
Magistro Curiae Regis junioris, cuiuslibet per 100 marc  
et per 10 ulnas veluti pro veste.
- 13) Officialibus et servis Stalis Reginae <sup>pro</sup> pro Quolibet  
Quartali 476 fl. 7 gros. 9 den. (per 30 gros)
- 14) Ablutrici Reginae salariam pro quolibet quartali  
13 ~~fl.~~ <sup>flor.</sup> 15 gros
- 15) Distributa in necessitatem Regis junioris.  
Profella tunica cum cooperta de filis argenteis intexta  
cum nodis et rotis de argento 341 fl. 11 gr. et Curri flor. 24 -  
- pro 5 archebuzis - pro tympanis magnis quae antea nunquam  
factae fuerunt (zwajarskie?) - pro reparatione horae ~~regiae~~ -  
- pro fistula magna de ligno aliquot ulnarum hinc inde facta -



Croci cimatuscan de Aquila lb per 3/4 fl. - Barila vel loga  
 olei olivae per 17 lapides ponderans (lapis per 3 fl.) -  
 Carbones coquinales 9 7/2 capotiae - Lucei cubitales -  
 Lucei palmales - Czebi vel tenae alias Drobow 5 pro luceis -  
 Pro 95 unis vini ex Edemburgo (urna per 4 flor.) -  
 Barilla mycatellae pro 9 flor. aur. - 1 Barilla  
 Rivulae pro 7 flor. aur. - 1 Barila vini rubei Pinioles  
 pro 7 flor. aur. - Vinum rubeum ex Prespurk urna per  
 3 flor. - Vini rubei Feltlines 1 barila 7 flor. -

17) Distributa in necessitatem omnium cellariorum  
 Vinum terrestre Capovianum caduo per 35 flor.  
 et empta adhuc i barila vini pro dolowka sive implendis  
 vini - fizerowanie - repustowanie - dolowanie (florem lep sum vinum)

18) Distributa in necessitatem omnium stabulorum.  
 Pro avena equis, wofij. - Foenum - Stramen - Equi  
 frisei - Stadniki.

19) Distributa in stationes omnium majestatum  
 1 Barila vini novi kasdzu - Lemellarum 20 capotiae -  
 Pro 6 wloschek struzyle - Jarzabki 12 - 1 Doria -  
 16 Pulli saginati - 6 Aucae - 3 Vituli - 6 Libri capot.  
 rorum - Capotiae diaprunarum - Pro cucumerij salitis  
 Pira - Poma - Noces majores - Coturnices 67 - d. 29  
 Decembrij 1543 s. M. Reginalis iuit cum uoria in castrum  
 Ouziez - Pro struzyle wlofnie - Pro perdiubij - Petro  
 selium - Cepae - Limoniae - 6 Fascianialij Lietrze-  
 wie - Rivulae 8 olla (quarta per 4 gros.) - Pinioles  
 quarta per 4 gros. - Cervisiae Opocznenfis vas -  
 Medonis vas - Marcepamib - Vitra veneta 6 - Salmo -  
 Lavones 2 - Anno 1543 saeviente peste Cracovica  
 J. Q. M. in Niepolomize habitavit

20) Distributa Viceprocuratori Jacobo Porzizkowskii

21) Distributa in aedificia

Nicolas Italo muratori - Dionysio pictori a pingendo  
muro in Balneo Regio, quando fornax novus pos-  
tus est ubi sunt 3 Chantes - Floriano Laterifici  
pro 23,600 tegularum invitreatarum de 5 coloribus  
laboratarum ad steruendum pavimentum Salae  
in domo magna in horto Reginalis Maj. et 2 ca-  
meris in Arkierze - Fornax aeneus novus in Balneo  
J. A. M. in castro Cracov. ponderat 10 cent. 26 (ex ger-  
Kuperet stanno et aere) - Joanni pictori et Sera-  
phino a pictura Salae magnae Stubae majoris et  
Beminatae, qui depinxerunt laquearia, Slost rami, Tran-  
se, arabitum, ante Capellam circa omnes portas et  
fenestras Bochnae in Zuppa -

22) Distributa in tormenta bellica. -

Pro 40 picidibus alias haeromicis - pro pulvere ad tor-  
menta majora

23) Distributa conductis et salariatis.

Simoni Hlaubicz praefecto picidariorum - Comado Pheph -  
Joanni de Waisemburgz - Ulricho Cleber - Melchiori  
siftulatori - Mathiae Aurifici - Petro de Mysa -  
Joanni aurifici seren. d. Regis junioris pro quantali 12 flor.  
15 gr. - Floriano armifici alias plattnerz

24) Distributa in sal Wasoviam defluitatum.

" " " ad Plouyko " "

25) Distributa in parva necessaria.

Summa summarum generalis omnium Distributarum  
301686 fl (per 30 gr.) 8 gr. 2 den. et in auro  
hung. 1160 flor.

Regestum negotiorum communium S. M. R. per Jostum  
Ludovicum Decium administratum, annis 1563 et 1564-1567.  
Mss. fol. (nr. 1041)

Recepta: A d. Hieronymo Buzynski S. R. M. Secr. Zuppario Craov.  
ex Zuppis (in Salens, Aureis, moneta) . . . . . 22801 fl.  
A d. Nicolao Naruszynski, et ab Eustachio Wollowicz  
ex thesauro lithuanico . . . . . 3685 "  
Summa . . . 26486 "

Exposita:

Pro cupro in usum S. M. R. coempto Vilnam transmissio . . . 6591 " 13 gr.  
(Kuprum Helver 2 Krakow 2 Novum folium)  
centnar po 10 tal.  
Pro stanno coempto Vilnam transmissio . . . . . 1182 " 1 " 6 den.  
centnar po 17 fl. 2 gr. 17 1/2 denar  
Pro Sale nitrato . . . . . 2198 " 14 " - "  
centnar po 11 fl. 15 gr. (na proch)  
Pro sulfure . . . . . 846 " 3 " - "  
lapis per 1 fl. 3 gr.  
Pro plumbo . . . . . 3698 " 24 " 9 "  
centnar po 2 fl. 16 gr. (per 30 gr.)  
Pro fibulis claviculis ad armaturam (Goleich vel Goniindel 16 " 20 " - "  
Pro lorica S. R. M. a Georgio Khun Loriumfabro regio reparata 25 " - " - "  
Pro funiculis ad auendenda tormenta bellica (a funipibus) 214 " 16 " - "  
Pro chalybe Carinthica . . . . . 99 " 11 " 9 "  
Pro feramentis ad hastas longas quibus pedites Germani  
utuntur vulgariter Lang Spieß Eisen 1400 numer  
Norimbergae emptis 235 " 17 " 9 "  
Pro ferris, securibus (Popori, Prindassi, Seuge vulgares) 325 " 25 " - "  
" rutiis manubris applicatis, palis lignis, ferro acutis, ligonibus  
A. 1567. d. 20 Decembris. post mortem Joh. Ludovici Decii  
" Pro globis caereis ad tormenta bellica per lapidarias Craov. 274 " 6 " - "  
fabricatis (a quolibet centen. 12. 18 gr.)

Pro instrumentis montanis: Bergeisen, Handfeistel,  
Armfeistel, Luzeer, Feistel, Keil, Kleine Wand-  
hoken, Scherachs, Perticae Rengstangen . . .

" coelerariis ferreis ad tormenta bellica

Pro Baculo Jacobi cum argenteis fibulis adhibito  
consilio Doctoris Georgii Joachimi Rhetici per  
Georgium Schwarz, Mercatorem S. R. M. pro  
Rege confecto (2 libellami) . . . . . 104 fl. 4 gr. - 5

Pro vino cremato (vas continet 9 urnas viennesis,  
urna per 7 faleros per. 30 gr.) vel urna  
per 8 flor.) transmissa Vlnae

Pro vino pro Rege

Vini Rosmarini vasemptum Livoniae

Vini <sup>etiam</sup> a Sigismundo Gut teterempti vas 100 fl.

Pro praedictis ad tormenta bellica.

" 600 bombardis uncatis longitudinis 6 palmarum (Doppelhaken)

" 2000 " " " " " " "

" 20,000 archibus pro pedibus  
(robione na spizu)

" legens Prokornize ad bombardas

" 6 lorius 6 parijs manicarum et femoralium  
pro rege.

" globis ferreis ad tormenta (lane na spizu)

" pulvere nitato (Schackenpulver - Schlangpulver)

1564 d. Severinus et d. Jacobus Fridericus Boneri

Pro libro italico: Gerolami Maggi Della fortificatione  
della città, empto Patavii pro rege . . . . .

---

Anni 1563 - 1567. Summa expofitorum 30691 fl. 25 gr. 16 1/2 den.

Summa receptorum a - 1563 - 1567 . . . 39,620 fl. 21 gr. - 2 den

Expofitorum " " " 37,175 " 27 " 16 1/2

Remanet 2444 flor 23 gr. 1 den.

h2.

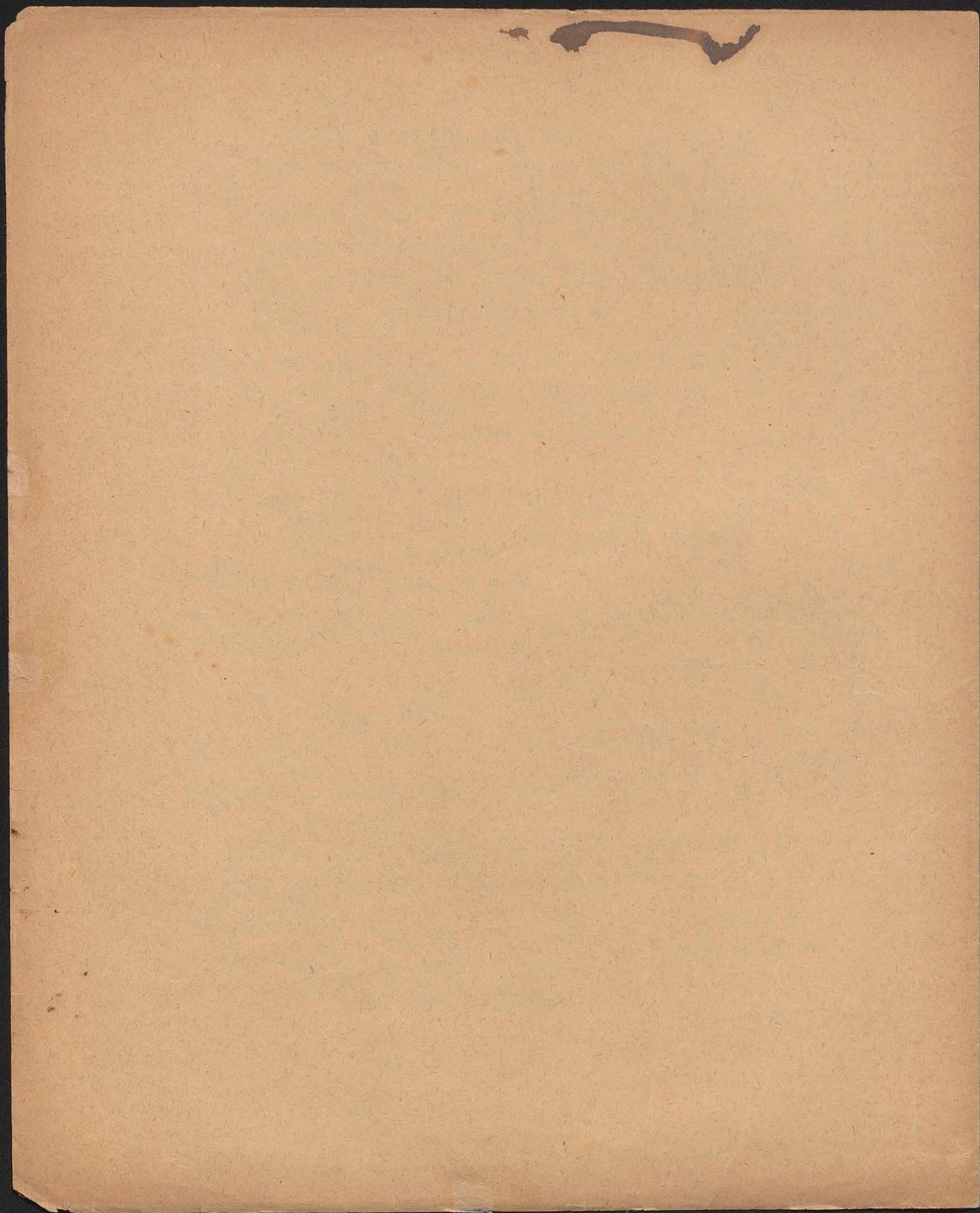

Inwentarz Wielkorządów Krakowskich d. 20 Septembris 1692.  
pisany. Msy. fol.

Zamek Krakowski.

I) Wchodząc do dziedzińca Brama wielka w niej sklepienie porty-  
rowane; w bramie po lewej ręce drzwi do Łazni - Schody kręcone  
- Sklep boleś w schody z drzwiami przynajmniej nad którymi  
herby miedziane złociście koronne i litewskie - Apteka - Skar-  
biec Koronny z oknem, przy nim Sklepek zawalony z jednym ok-  
nem na Wata drugim na dziedzińcu. - Ganek - Piwnice. -  
Mieszkanie X. Kustosa Koron. - Mieszkanie Wielkorządowe  
- Studnia w sklepie - Ogrodek - Więzienie - Zagrodka wyszedru-  
nawo, po lewej ręce w Sieni Izba malarska. - Wrogu po lewej  
ręce: Piwnice pod dziedzińcem z kądem niegdyś Wycieczka bywała,  
a podle niej Więzienie wielkorządowe Dorotka nazwane, za  
niem Wieża Olbramska - dalej Sien' kuchenna i Kuchnie dwie  
krolewskie. - Mieszkanie klucznika między kuchniami a Bramą.  
nad niem górne Mieszkanie p. Podrządczego.

II) Pokoje średnie (1<sup>o</sup> piętro): Wschody marmurowe - Ganek -  
Pokoj nad Bramą z 4 oknami, z którego drzwi na Starostwo  
za murowane. - Sklep wieżowy niedaleko w schodów marmurowych.  
- Kredens z oknem na dziedzińcu, wygotat. - Wielki Sklep nad  
Skarbem Koronnym w którym jest w posrodku filar z 2 oknami -  
Pokoje przed Kurzą Stopą - Pokoik Kurza Stopa z 2 oknami  
marmurowymi odzwaniami i kominem marmurowym które potrzeb-  
kane od ognia. - Z sionki przed Kurzą Stopą jest Pokoj Łyż-  
muntowski czyli złocioty sklepiony z posadzka marmurową i  
z oknami - dalej w schody kręcone - Łazienka Łyżmuntowska od  
ktorej na prawo: Alchemia z 2 oknami i 2 kominami - Sien'  
z oknem na Grodzką ulicę, a drugim na dziedzińcu. Z tej Sieni można  
iść na schody stare kamienne lub na ganek. - Pod Łopelską Izba  
Pokoj i Sien' z 2 oknami (na Grodzką ulicę i na dziedzińcu) i Ostatni Pokoj

- Łokoj z powalą malowaną z złościami różami, obok niego  
sien z wychodem za Ganek którym się idzie pod Wieżę Ol-  
bromską alias Senatorską - Ganek z 29 arkadami, balarami  
i pokrzami kamiennymi.

III) Łokoj Gorne (29<sup>ie</sup> piętro). - Z Wschodu idąc na Ganek  
nad Bramę jest Łokoj z oknem na dziedziniec, dalej prosto  
sien S. Jadwigi ~~z~~ z oknem między kościoła Kuchenska Sw.  
Jadwigi - Łokoj S. Jadwigi - Wschody Kręcone - Łokoj za  
walony z którego odzvia na Ganek - Łokoj Syreny z 4 ok-  
nami i odzwiemi popadanemi od ognia - Sionka Marzatkowska  
wygorata - Łokoj marzatkowski z 2 oknami (z tych jedno ku  
kościołowi) zawalony - Sionka pod Wieżę - wschod przynypalny,  
Izba Senatorska w niej okien na Wat 4 i na Ganek 4, zawalona,  
odzvia popadane - Łokoj sądowy alias Ortowy z odzwia-  
mi marmurowymi popadenemi z 2 oknami za Wat i 2 oknami  
na dziedziniec z kominem marmurowym - Za nim Łokoj ciemny  
z 2 oknami (na Wat i na dziedziniec) - Schody Kręcone - Pięty  
Łokoj ptaszy narwany z odzwiemi marmurowymi popadenemi,  
z oknami na Wat i kominem marmurowym popadenym  
z tego pokoju odzvia do Kaplicy. - Kaplica z kopułką  
- z Kaplicy okienko do Łokoju sypialnego, a z niego odzvia  
do Galeryi - Prosto z Senatorskiego Łokoju są odzvia ka-  
mienne do Łokoju szklanego z którego podle drzwi Kaplicy  
wych Sionka. - z Łokoju sypialnego idąc do Sieni na Ganek  
jest Łokoj szklany zawalony z oknem od Ganeku - Wschody srodnie  
- Łokoj przed Łoselską Izba z 2 oknami (na Grodzką Ulicę i na Ganek)  
z Gabinetem - Sien przed Łoselską Izba i drzwi do Starej Kip-  
licy - Izba Łoselska ma drzwi rozne drzewami sadzone, 2 okna  
na Ulicę Grodzką, 2 okna ku Skatce i 2 okna na Ganek; pod siebitką  
z głowami różnym stropem wysadzona. - Sien - Ganek na którym  
ku Skatce 2 okna. - Wieża Senatorska do której kłepienia wchodzi  
się od Ganeku, w niej 4 pięttra zawalone

Restauracja pałacu król. w Zamku Krakowskim r. 1892.

Wchodząc ze Wschodu z Kr. Dni wielkiego nad pokój nazywany  
Meluryna dach aż do pokoju św. Jadwigi. - nad Senatorską  
Izbą dach <sup>dachówka</sup> - Nad Lokojami Króla JM. dach miedziany. - Ku  
Łoselskiej: Izba gdzie głowy są, nakryto miedzią. - 2 Lokoj  
gdzie Ptaszki do Kurzej stopy przed Laboratorium Króla  
JM. dach. - 2 Dziedzica szedł kanał mimo Pałacu wielką skor-  
bową. (ku Bernardynom).

W Pałacu Łobzowskim w pokoju narożnym Króla JM. posadzka  
marmurowa - Kaplica ku miastu - Labirynt w Ogrodnowo wybud-  
wany i oftykietowany

W Zamku Krakow. Próbta narożnia przy Kurzej stopie  
między Lokojem ptaszkowym a Kurzą stopą, gdzie Król JM.  
audyencyą daje, wymaga reparacji - Dach nad pokojem ortowym.

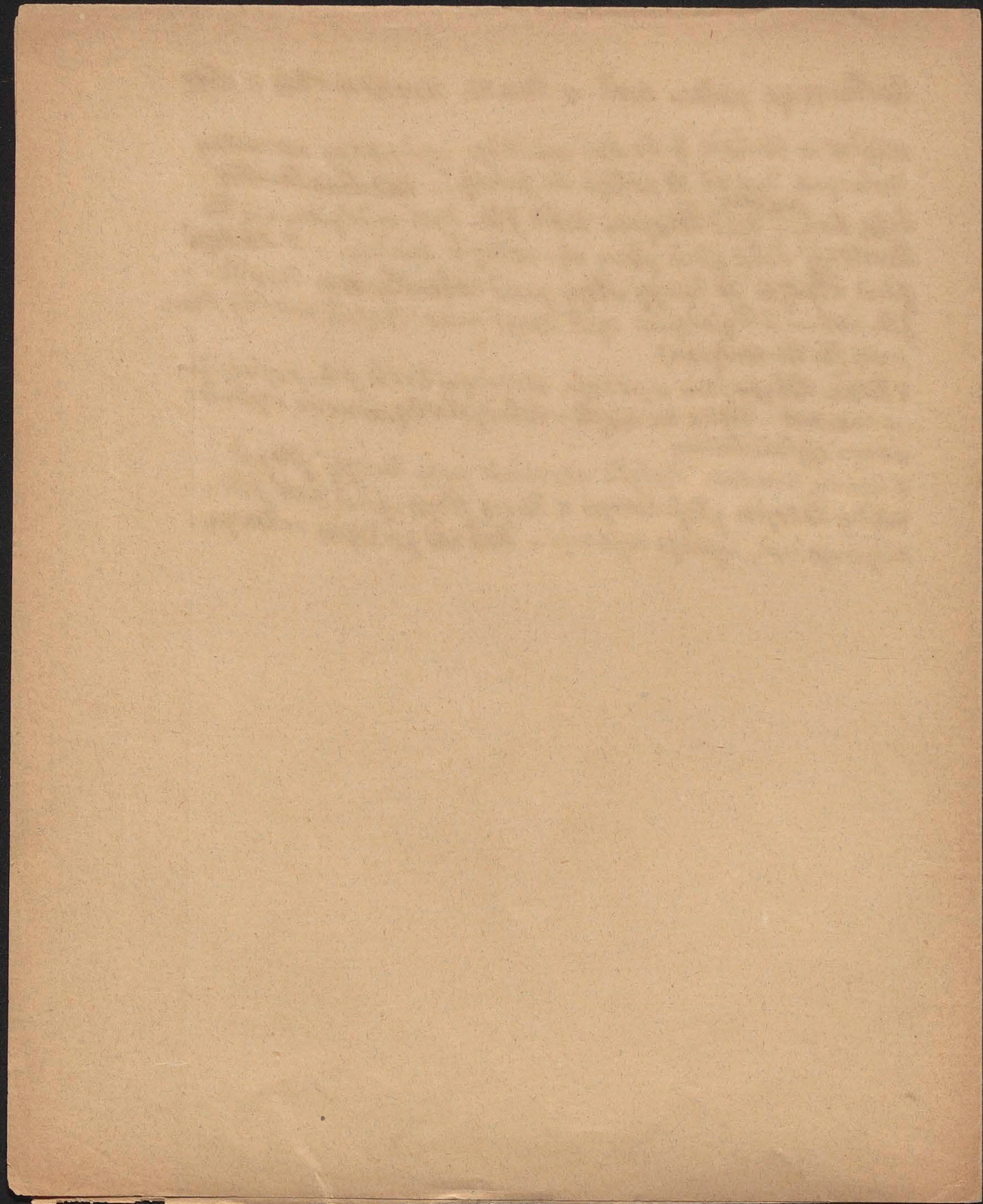

*Lustratio albo revisio Wielkich Dzawon Krakowskich* przez lustratori wrodzone Jana Christoporskiego s Christoporzycz Castellana wielunskiego a Krizdra Zachusa zikarskiego Canonika warszawskiego Jego Kro: Msczi Se: cretarza y Piotra Kafzowskiego z Wyszokkiego Sprawiona i popisana za uchwałą Seimu Coronnego lubelskiego Roku Lanskiego 1569. (Mser. fol. pp 1-

Mielkie rzady Krakowskie. — Kraków miasto na przywilej zaf: dzenia eo jure quo civitas vti slavaoienfif est locata przez Bo: leftawa Ludyka 1257, Wladislaw regis 1306 cum confirmatione Joan: nis Alberti 1493 które to przywileje dotyczą przywilejów króleawskich. Lanowe. — Dekret króla Zygmunta 1524 przysądza 34 Tanow miastu poniewaz je dawniej wojt posiadat; na tanach tych wybudowano folwarki: 1) Erasmus Czeczotka z folwarku swego za Kosciotem S. Filipa i ja Koba, majacego 2/6 partes, ma resignacya przed wojtem Krak 1437 rezgnans, w którym jest opisana powinnośc czynszu do miasta 40 gr. — Nabyt zas Czeczotka ten folwark od Laszkiego. 2) Jan Morsztyn z folwarku Morfytynowski podle mlyna Lasiecznego na przywilej króla Kazimierza 1355 w którym król Dniclao Werniger civi cracov. depifero sandomi odpufczya czynszu 5 festones de agris jaentibus ex utraque parte fluvii Lgodnik inter Rakowie, Czyszyn, Dambie et molendinum dictum Rafex. R. 1492 folwark ten Jan de Cal: nowa cum D obrochna palatini califren. relicta matre sua spne: daze ten folwark Morfytynom. 3) Folwark Zayfretowski Kłoy Thurzowskiem <sup>zawig</sup> r. 1524 spnedata Anna Jurka Thurzego zona Magda: lenie Sigelwedrowej. 4) Folwark Zayfretowski Wiedzičný rezg: gnowany r. 1486 Zayfretowi Bethmanowi (ob. Kłisgi miejskie) 6) Fol: wark Langowski r. 1552 Hlanus Lang i Stefan Haller spnedali

i rozdali duas partes Severino Zayfret. b) Folwark dex-  
tanowski własności Sr. Hallera który ma resignacyę (wzdanie)  
z r. 1530 tertiae partis praedii in Pradnik inter stradam pub:  
licam et Joannis Bethman sili

Item pokazet list Consul. Crac. 1460 na tytułk placu który  
Rada data Stanisławowi Morzytyer dla zbudowania stawku  
albo sadzawki sub censu 8 gr.

Domowe albo placowe. — Kamienic albo domów intra mae:  
nia które należą do jurysdykcji miejskiej jest 538, z tych  
placq 538 scotof arg. 10 gros. czyli 179 f. 18. (bo de qualibet  
area placq i scotum argenti inualis). — Brad to jest domów  
wolnych pańskich klasztornych, ziemianjskich, Collegiackich  
okrom Kanoniczej ulicy 129. — Ow powyższy czynsz i scoti  
de qualibet area, pobiera miasto przez Lunarów bo go król  
Alexander r. 1502 miastu za 3000 aur. zastawit.

Domy na przedmieściu. — Domów które zowią Kawiorzy albo  
Krupniki przy Krakowie starych i nowych et cum arcis de:  
sertis jest 51, z nich biorą czynszu na ratusz mł. 61. —

Karczma i Stajnia na przedmieściu w której lichoi mieszkat  
i konie krolewskie stawały, placu na ratusz mł. 20. — Domy  
na Wale od Grockiej bramy do Mikotajskiej, jest ich 30 f  
placq czynszu ziemnego na ratusz mł. 29/24; Farbiarz  
placu z jednego domu mł. 16. — Z dworu ps. Stadnickiego  
i 2 innych 5 domów nie ma placq.

Ogrody, Tęki, Błonia i folwarki, z których czynsz na ratusz  
placq: Hortus Pradolw, Hortus circa amitorium Judaeorum,  
Hortus ex opposito coenobii Arenae, Hortus Glez, Hortus ex  
opposito dealbatori, Hortus Guttseter, Hortus in valle Castrenf;  
Hortus Biały Jakub, Praedium retro eulesiam S. Floriani, Pla:  
niec retro hortum Biały Jakub, Plamies in Pradnik, Plamies  
Stanisłai Leng, Pratum in Pradnik Haler, Pratum retro praedi:  
Morstin, Pratum in Gregorzki i Błonie extra portam Sutorum,

F. maję przywilej  
Zygmunta 1533  
pozwalający budo.  
wać domy na Wale  
od Grodzkiej bramy  
aż do nowej.

31

Leitura extra postam S. Floriani. Prata civilia, ex us  
pro foeno m<sup>h</sup>. 26, które to są, ki są ku Łobzowu a drugie w  
Dobru.

Wojtownstwo. - Wojt daje z urzędu swego annuatim na ra:  
tusze m<sup>h</sup>. 30; bydon pierwotnie na 30 łanach frankonskich  
zafadzony i pobierał 6 denarium de censu.

Jukiennice Krakowskie. Jest Jukiennic 19 z której pta:  
a z każdej do skarbu króla na S. Marcin po 2 fl / 12 = razem  
45 fl 18. - Jest też Jukiennic okrom tych 15 z których 11  
miejstkich (5 cum censu annuo a 6 cum censu terragio) wedle  
przywileju Kazimierza króla 1358) dwa z pokazano resignacyj  
króla Kazimierza 1342 Nicolao Vessingi dapifero sandom.  
(jedna z nich fundowano na ołtarz L. Maryi - a druga trzymają  
dziedzice i. p. Folthyna Conrada). Na i Jukiennic na Katarzyna  
Bemowa resignacyj 2 r. 1485. (Jaz Katarzyna Bemowa  
wkazata extract ex actis judiciarijs cracov. 1340 na 2 Jukien-  
nic, które król Kazmierz per honestos Hanionem Hedvigi  
et Hanionem Romancij famojo Nicolao Vessingi dapifero  
suo jure haereditatis resignavit et a censu liberavit. - Z tych  
2 jatek jedna dzierzy p. Bemowa). Na czwarta Jukiennic mają  
resignacyj 9 od potomków olim Georgii Kazijki de data  
1458.

Bogate kramy. - Jest kramów bogatych 62 które dzierzą  
różne osoby duchowne, szlacheckie i miejskie (Z tych na ten czas  
42 pustych). Oprócz tych są 2 kramy bogate, z których ptaż 9 do  
skarbu króla. czynsz rocznie po 2 fl. -  
Kosciot Bozego ciata ma przywilej króla Jana Alberta 1496 na 2 kramy  
bogate. - Dział Drogilski posiada konfirmacyj 1468 literarum  
Confulum crac. klonym z institas a tributo civili uwolniony. - Różne  
Krakow. mają przywilej króla Kazimierza 1358 na 6 kramów miastu  
nadanych. - Potomkowie Andrzeja Szarothy mają resignacyj 2 r. 1500  
na jeden kram ex actis civil. - Antoni Łajzosa ma resignacyj 9

2 r. 1564 na jeden kram matzonce jego od Józefa Jelenia.  
- Marcin Paszkewka mieszkanin Klepar. ma przywilej króla  
Alexandria de dat. Cracov. 1505 dany generoso Januszio Szwili-  
czowski tenentario in Ropuzycie, w którym mu daruje i kramni-  
ę ob fidelis servitio. - Bractwo śledziowe ma resignacyę  
2 r. 1519 na i kram. - Szymona Szwardego żona wdowa ma  
resignacyę 2 r. 1548 na i kram. - Jan Sarsenberg ma resignacyę  
2 r. 1559 na jednę potowię kramu i na drugą 2 r. 1565 i rezy-  
nacyę na tenże kram 2 r. 1498 sub sigillo fabricorum. - Dni:  
Kotaj Rymar ma resignacyę 2 r. 1566 na i kram z kło-  
rego placu rzymskiego czynszu 12 gr. scholasticis gneynasji.  
- Potomkowie Waleriana Perrusa mają przywilej królowej  
Elżbiety 2 r. 1505 którym kram jeden bogaty. Kupiony apud nobi-  
lem Mathiam Rokicki nadaje pro fidelibus servitijs virginis  
Magdalenae de Popocz. - Stanisław Jedwath ma resignacyę  
2 r. 1552 na i kram. - Stanisław Kothlicki ma przywilej  
2 r. 1559 w którym król Joanni Fabro de Ofwiscim aroma-  
tario et cwi Cracov. nadaje darem jednę kramnię. - Po-  
tomkowie Sebastiana Włoczyńskiego mają 2 r. 1539 re-  
signacyę na 2 kramy. - Potomkowie Władysława Andrzejo-  
wicz Andrzejażkowej mają 2 r. 1503 resignacyę na 2 kramy  
- Potomkowie niebożcy. Jana Wonzana młodszy przy-  
szynika prawa wyższego mają 2 r. 1520 resignacyę na i kram,  
i 2 r. 1519 na drugi kram. - Potomkowie Mathysza Czarnego  
rezygnacyę Penoszek mają 3 r. 1533 resignacyę na i kram. - Ka-  
taryna Mydlarka ma 2 kramnię, i na jednę z nich resignacyę  
2 r. 1493 - Władysława wdowa Justka Lipana ma 2 r. 1534  
resign. na 3 kramy. - Stanisław Paszka mieszkanin Krak. ma 2 r.  
1563 resignacyę na i kram. - Bractwo Kufnieńskie ma i kram. -  
Krzysztof Kłanicki Krawiec ma kupno 2 r. 1513 na i kram. - Bractwo  
S. Barbary ma 2 r. 1448 resignacyę na i kram bogaty. - Bractwo S. Marii  
ma resignacyę 2 r. 1403 na i kram bogaty. - Potomkowie Michała  
Amendi mają 2 r. 1559 resignacyę na i kram. - Browiczowicze Szpitala

S. Duha mają 3 Kramy bogate. — Potomkowie Jana Płazka  
Jan Josth, Frydryk, Jeronim mają rezygnacyją z r. 1538  
i kramu ~~tego~~ trzeciego ab auct ex foro Gallorum intrans  
in sinistra porre, Franciszka Bal za nowi Płazko. — Kłafz.  
tor P. Manzi na Płazku ma list Jana de Elgoth oficjara  
krak. super 2 marcas in infita circuli crarov. per De trunc  
Hirberg donatay. — Summa infitarum na Kłose po  
Kazymierze prawa albo rezygnacyje z kłisq miejscich 49 (39 p. m. a. y. n.) <sup>49</sup> 23  
Infitarie na Kłose żadnych praw nie pokazano 23.

Cech szewczy. — mają 84 jatek od każdej jatkii albo miejsca ptacz czynszu  
co wciem roku po 9 gr do Wielkich rzędów; do roku razem 100 f 24 gr.  
Ze 4 jatek ras nie ptacili czynszu do Wielkich rzędów tylko czynsz z nich obra:  
cali na pisarza i posłyca ku swego. — Jedna jatkka bywata wolna szwara  
Krola JM.

Smatruza i drugie jatkii. — Smatruza i infych jatek albo kram:  
niecyk których jest wiele w rynku krak: jako są jatkii masłne,  
słedziowe, owsiane, krzyże itd. pożytek biorą na ratusz. mają  
przywilej Kazymierza Krola z r. 1358 na budowanie jatek szwarskich pod  
ratuszem i w rynku.

Waga. Postrzygalnie. — mają na nie przywilej Krola Kazymierza z  
r. 1358 i biorą pożytek na ratusz.

Legielnie. — z nich pożytek do miasta.

Składy. w Krakowie jest skład solny, miedziany i ołowny.

Skład słedzi, węgory i tłustego rybiego. — Od każdej beczki  
tychże wybierają na składzie krak. po 2 gr. z których potowa na  
kasztelania krak. a druga potowa do Wielkich Rzędów. Cto to czyni  
rocznie f. 72.

Gorzatka. — kto pali gorzatkę ptaci kwa. talnie na ratusz 12 gr  
oprócz poborow; jest ich ras 80 ~~ptacz~~ palących ptacz rocznie f. 32.

Cech garbarski, Czerwoni garbarze. mają przywilej Krola Władysława  
dat. Włocławca 1423 i z od jatek których 40 stołów mają ptacz co kwartał  
10 meri. do Wielkich rzędów co robi rocznie 64 f.

Cech garncarski. - Dają w rynku jatek 24 z każdej ptacz rocznie  
na ratusz po 1 marc. i dają z każdej na każdy wtorek Lann Krakowski  
mu po 2 zł. - Garnarze od rzeki Dniepcy ptacz do Wiel-  
kich rządów 1 fl

Cech krapniczy. - Dają w rynku Krak. 24 jatek z których ptacz  
wynos na ratusz rocznie 100. - Krapnicy od rzeki Dniepcy  
ptacz do Wielkich rządów 1 fl.

Rzeźnicy Krakowscy. - jatek rzeźniczych 63 z których 26  
nazwanych Krolewskie 37 miejskie i 1 Salamona Michałaja  
wolna. Z każdej Krolewskiej jatki ptacz na kwartat 1 mg 6 fl.  
(rocznie razem 176 fl. 20) - z każdej Toju szmelcowanego po 3 1/2  
kamieni (razem rocznie 87 1/2 kamieni Toju po 1 1/2 kamień, razem  
87 fl. 15). - Z każdej jatki Dniejskiej na które mają czynsz ziem-  
ny zapisane różne osoby i Kłafstry, przeto je zowią miejskie  
ptacz czynszu do Wielkich rządów na kwartat 1 fl. 1/9 fl (razem  
rocznie 155 fl. 12) i Toju z szmelcowanego, każdej po 1 kamieniu  
razem rocznie 37 kam. po 1 fl. faict 37 fl. - Wogóle z jatek  
rzeźniczych ptacili rocznie 201 mg 16 cuki 322 fl. i 120 kamie-  
ni Toju. - Drug tego winni dać iż rzeźnicy na każdy rok 60  
szolder i i wotiu do kuchni Krola. - Te czynsze rzeźników Kra-  
kowskich zastawione są u Panow Bonarów w sumie na przysz-  
wojną wziętej. - Podług przywilejów są iż rzeźnicy wolni od  
względnych cel i myt. mimo tego wybierają od nich nieśluszenie  
poczawby od lwowa w Grodku, Mofiszkach, Żorawicy, Przewosku,  
Labuzni, Dębnie, Rodatycach, Żwirinach, Małkowiecach,  
Dzieszowie, Dylmie, Briesku, Wyszny, Krownikach, Fuzje-  
pach, Drzymie, Łkach, Wykowiecach, Przemyslu, Jarostawin  
Ropczycach, Sarnowie; - na je noc kim gojcinu: w Lano ku,  
Węzdowie, Friska ku; - z strony Podgorza. W Umigrodzie, Ro-  
zembarku, Gromniku, pod Melsztynem; - z strony Skarmierza:  
W Skalmierzu, Nowym Mieście, Wiskicy, Opalowen, Lotanien, Pacano-  
wie, Prochowicach - od wotiu po 1 zł po 10 zł po 9 zł po 6 zł po 3 zł po  
2 zł, po 1 zł, po 14 zł, po 12 zł

Piekarze Krakowscy. - Mają jatek piekarskich 62 z każdej placą rocznie 1 mł 24. a z jatek kleparskich placą rocznie 8 mł co razem ze wpsyfkich jatek i z kleparskich wynosi rocznie 101 mł. - Mają na 22 jatek przywilej Kazimierza z r. 1358. Potomkowie Petra Daniela mają przywilej na 8 jatek Jana Alberta 1501 konfirmowany od Alexandra 1505 które są fundowane na Altarz do Ś. Maryji; i mają drugą resignacyją na 3 jatki z r. 1499 które fundowane na furcie Altarystom do Ś. Maryji. - mieścianinowi Kotermundowi dają ze 2 jatek rocznie po 3 mł podług resignacyji z r. 1495. - Altarysta od Ś. Maryji Johannes Beck ma ~~przywilej~~ przywilej rocznie 36 zł na swój altarz wydany per vicarium in spiritualibus olim Sbignei episcopi; z tegoż samoj jatki bierze altarysta zamkowy 36 zł. - Licz piekarze dają z jatek chlebowych kaznodziei niemiec kiemu rocznie 40 zł podług przywileja Zygmunta z r. 1512, oraz szpitalowi Ś. Ducha rocznie 12 mł bez przywilej. - Ze 2 jatek chlebowych placą czyni Fukarowi. - Karczki piekarze na poddanych z Biskupia i z wbrew przywileja króla z r. 1562 przeżyli kadzają im w pieczeniu białego chleba i rzanego i przedawaniu potajemnie. Licz jako karczki na poddanych wikariorów Krakowskich z Łodzihowa.

Straz rybna. - Dochod z rybnej strazy Krak. r. 1449 (czyli 1549) przez króla za summa 6000 flor. potrzebna na wyprawę przeciw Tatarom zastawit król Podmistrzowi i rajcom Krak. Jest 7 stania rybitwów w rynku Krak od każdego dają na kwartat 3 zł (razem 84 flor. rocznie) Od każdego sadzawice placą po 2 zł. od dwou sadzawic ryba jedna, od ciągnięcia każdego po 2 zł; a kiedy prosto od Wisły na rynek niela ryby nie sadzawice uk placą po 9 zł. Licz kupniowie wiozący ryby na targ placą od każdego bezki 9 zł. Konwentowi na Piasku dają rocznie 1 mł z rybnej strazy i procy tegoż Królowi gdy miefzka w Krakowie albo pod czas zjazdow

Stawy - które mieszczanie dzierzą przy Krakowie są 3 jako  
to: 1) Staw na Miecicy na Błotnie podług przywileju Króla  
Alexandra z r. 1506 najmują za 20 mar. 2) Staw przed  
Wysłą Broną podług przywileju Króla Zygmunta z r. 1515  
najmują za 6 mł. 3) Staw Zabikruk podług przywileju  
Króla Władysława 1426 dają z niego ryby na każdy przy-  
jazd Królewski do Krakowa.

Blech tego przy Krakowie mają mieszczanie przywilej  
Króla Kazimierza z r. 1458 super aedificando dealbato-  
rio cum Valek sine incommodo Molendini regii - bio-  
ra z tego blechu na ratuż 24 mł.

Rury biera na ratuż rurnego do roku 59 mł 35/9 //

Młyn pilny mają przywilej mieszczanie Króla Zy-  
gmunta z r. 1533 na zbudowanie Młyna w Dworze Miejs-  
kiego; jest ten młyn na Rudawie przy młynie Kuchlowy.  
kim któremu szkodzi

Rudawa i Prządnik rzeki. Z nich rozdano niemato wody  
przez złoży i rurami rożnym stanom i osobom do sta-  
wów, sadzawek i młynów re szkoda młynów Wielkora-  
dowych.

Dzieńszcina drewna. - Ta wybierana na wstę w ten spo-  
sób iż od każdej izby drewna spustnej wycinają na wielko-  
rządy 10<sup>te</sup> drewna; item od Płchow które zowią Malo-  
wysłniki; item od Płchow które zowią Wysłniki to jest  
kłodzina krótka a mięzga spinana; 1/2 mięzga tokiem i wy-  
cinają na wielkorządy 10<sup>te</sup> usk; item od Płchnic dzieńszko-  
wych wycinają 10<sup>te</sup> Płchnic. Z tej dzieńszciny drewna idzie  
na wielkorządy 2 usk i a trzecia staroście Krak. (na jeden rok  
1569 dostali się 390 dzieńszeków drewna, 286 usk i 286 usk i 286 usk i  
1063 drewna popołitego na budowanie; drewna bigosowego niegod-  
nego na budowanie 2712 Wielkorządom Krak. na potrzeby Kuchni Króla  
i Kuchnowanie Rudawy.)

Caduca. I Kamienice Strzelimuzpranki na S. Jana ulicy, którą  
 król dał Ociekiewiczowi Kanclerzowi, leży się ozwałi krewni którym  
 Kanclerz spisał te kamienice i potem sprzedał za kuba Gnu:  
 Thowfikiemu - Dom Walenthowski na ulicy S. Mikołaja przy:  
 paść już caduca na króla, ale go dzierży proboszcz Niechowski -  
 Kamienica po Ludwiku Barwierzcu na Grodzkiej ulicy dena  
 Florianowi Aptekarzowi.

Wolny Krakowski na Rudawie i na Łądniku. - 1) Młyn  
 Kutłowski na Rudawie ma 8 kot (3 na stody a 5 na zboża piekarskie)  
 w nim mają mleć stody swoje Kacymarz Krakowski i Kle:  
 paszy którym jest 70; oraz zboża swoje Piekarsie Krakowski  
 - budował Gerlak za przywilejem Władysława 1327. - Łaty  
 stody jest 10 worów stodu, w każdym worze stodowym jest 10 miar  
 a takich miar 15 ogni i ciwertnis młynska stodowa sowitz wiencho:  
 wata (jeżeli pszenic płacą po 1 ff tedy piwowarowie płacą w mły:  
 nie taką ciwertnis stodu po 2 ff) ~~W młynach~~ Od każdego  
 woru stodu biorą w młynie i miarę taką. - Od frontu zboż  
 piekarskich pszenice i żyta płacą wymiarne w młynie 4 korzy  
 strychowych: albowiem front jeden czyli Wenna ma 17 ciwertni  
 strychowanych. Od frontu pszenicznego daje każdy piekarz  
 maki zwanej Kosmalem jedną miarę wierzchowatą war:  
 tajacą 36gg. Piekarsie Krakowski przy tego od każdego frontu  
 dają po 2 kor. koniom młynskim na strawę. Konii tych 19  
 2 cugi wozników jeden do stodow a drugi do zboż. 2)  
 młyny: Mikołajski, Działczyński, Rakowski na rzecę Łądniku  
 w każdym jest po 4 kot; w tych młynach jest młynarzem Proboszcz  
 od Bożego Ciata na trzeciej mierze za co powinien być do potrzeb i  
 budowania trzecim groszem przykładać, na co ma przywilej Joannis  
 Alberti a. 1500. Piwowarowie płacą furnego (było w tych młynach  
 5 cugów wozników ~~po 100~~ przywornych) od atego stodu po 4gr. a pie:  
 karsie od frontu żyta lub pszenicy po 1gr. i przytem fularzowi (woznicy Dufflerów)  
 2gg 9. Dochód młynów w r. 1569 był 3439/27/112 od której potężniejszy expens 7024/23/20 staje

2739/4/10

3) Słofarnia przy młynie Kutłowskiem z niej ptacono 8 fl. 6. - 4) Słotyń kamienny z Dębnyem i z foluszem na rzece Rudawie jest w nim kot słodowyh 4, męznych 3, foluszowych garbarskich 2, sukiennicze 1. - Młynarzem jest ksiądz Proboszcz od 1000 roku na pot miary trzeciej a Jeronim Ber z Morthinowa na drugie pot miary trzeciej.

47.

Od folusza sukiennego ptać od postawu 1 gł., od folusza garbarskiego od każdej stopy na 4 dni kładz skóry folują po 10 gł. w młynie dębnyem i kolo i stopy co dąb tuka, od każdego matru w którym jest 12 cwoierci ptać po 10 gł. Franc Bonar dżierzy w tych młynach kamiennym i dębnyem i miarę w starej summie; na krola przypada za dekretem sejmu lubelsk. w tych młynach i miara od Franc Bonarow. Dochód z tego mlyna przy r. 1569 w r. z stodoł, zboża z foluszowym, fornym i dębnyem ~~wpada~~ na krola był 749 fl. a od tego wydat. ki czynity 80 fl. 23/3 (czyli 24 fl. 6/15) a na cały rok 1426 fl. 10/12 Annulus de Wieliczka dla Krolowej na wielkorządy 10 marc. 36 (czyli 17 fl. 6) a z domu Świeżewskiego w Wieliczce dają rocznie 12 gł. <sup>umowa z mat. i s. p. m. 1335 (kto:)</sup>

Kazmierz miasto. - Zora przywilej lokacyjny krola Kazmierza z r. 1335 (kto: rym maja <sup>na w. niemiec</sup> rana post. ugalmis, waga i Szrot (vectura). Drugi przywilej Kazmierza z r. 1340 w którym oddaje miastu wies' Bawot cum fructibus która to wies' remyka w sobie miasto Kazmierz porządku od wioty aż do gory Laszocin; wies' ta była pierwszej kapituly Krak. dla tego tej ptać rocznie do kapituly 4 fl. Jest przywilej Władystawa z r. 1419 w którym Stradom do Kazmierza przytraza. Jest przywilej Kazmierza z r. 1370

Czyżowa:

Od present wioski w którym radowe miastu wies' Czyżowa której incolae de quiblet tam niema tytkow. manso rocznie 11 stotog grosz. ptać maja, w skutek czego tytko <sup>czyfko zwane Krc:</sup> mianki z niektorem Kawelami grantow rocznie 9 fl. 16. Jest przywilej Kazmierza z r. 1357 w którym przedana na ryzinach (Lutro <sup>niektora</sup> miastu wies' Zabłocie exceptis lacubusetunoprato pro 120 marc. grosz. <sup>bohemie</sup> Te jeziora są podle grantu Zabłockiego ku Pfafzowu, a 19 ks zwaną Kryszkowska dżierza do wielkorządow. - Od goradki ptać mieś. <sup>czanie</sup> kto ją pali tygodniowo po 1 gł. - Mieszkanie najist krola z r. 1566 na zbudowanie 12 jatek folnych z których po 24 gł. z każdej ptać maja, bez jatek nie zbudowali, bo im furmani bronia. - Mieszkanie zbudowali 10 jatek garniarckich z każdej ptać wyprzą krolowi kwartalnie 9 gł. -

na co przywilej 24 g. Aug. 1522.

Q. 1664 niemagan. cany.

- Zwołanie mają list Zygmunta z r. 1545, którym nadaje miastu dom (dom ten zwany  
z ogrodem po Bracieju Synie Swiętopełwa pastera Kazimierskiego <sup>Dziśto, niema go  
tylko plac 1664)</sup>  
na Stradomiu przypadły na Króla juze cadico. - Jest na Wiele przerwa wielka  
gdzie był młyn zbudował Boaza Lognantha, która to przerwa nie napra-  
wiona czyni wielką szkodę w Dębnikach wsi Królewskiej, w stawie  
Kazmierskim, i w drogach miasta Kazmierza mianowicie w gościnu który  
wzięciu Skawinie. - Na Pierzycen Królowej dają Mieścianie co roku  
9 f 18 i do kuchni Króla wotu dobrego. - Jest Ju Keinnic w Kazmierzu  
14 z których na mocy dekretu Króla Zygmunta płacą rocznie ~~10~~  
7 grzyw. (czyli 44 f 29) - Jest jatek piekarskich w Kazmierzu 24 (= 23  
płacą na rok po 1 grzyw co czyni 36 f 24 - jedna zaś dat Król ~~1000~~  
Zygmunt August piekarzom pro comparanda a natura) - Rzeźnicy  
mają w rynku Kazmierskim 40 jatek, z każdej jatki płacą rocznie czyn:  
szu po 1 marc 28, jednak przywilej na jatki pogorzał gdy i Kazmierz  
pogorzał; na jedną jatkę zaś ma przywilej Króla Alberta z r. 1496  
Płacą więc rzeźnicy z 39 jatek bi marc. 36. Z tej summy dają rzeźnicy  
wikarjuszom Krak. 27 marc. czynszu wider Kaufowego pro summa  
430 aur. hung. <sup>180 flor.</sup> (zapisanego przez Jana Alberta r. 1492; płacą więc refyty  
na Wielkierzady 55 flor. 18 gr. proz tego dają z każdej jatki 1 1/2 kamieni  
tępi razem 39 kam. tępi czyli ~~39~~ 58 1/2 flor. 30 gr. proz tego z całego  
cechu dają 21 f zolder każda f zoldera po 6 gr (razem 4 f 6 gr.) na f zol  
wielkich rządów. Jednak f karzyl rzeźnicy, iż imfis z powodu namnożenia  
się rzeźników żydowskich szkoda dzieje. Na każdą sobotę od S. Bartłomie-  
ja aż do 3 Króli wolno miżo na Kazmierzu sprzedawać rzeźnikom Kra-  
kowskim i Kłeparskim. Wybiecają targowe na wielkie rządy od bydła rogatego  
po 1 gr, od 4 baranów po 1 gr, od 4 cieląt 1 gr, od wieprza 9 gr. Działają też targowe  
od sadzawic w których ryby po Wiele sprzedają po 1 gr, a od beczki ryb  
przywieszonych na targ 1 gr. które to targowe od bydła i ryb czyni rocznie  
174 f. 16 gr. - Szewcy mają przywilej Zygmunta z r. 1531 na 20 jatek,  
z których płacić mają po 30 gr. razem 20 fl. Oprócz tych 20 jatek przy-  
budowali post conflagrationem jezuse z jateczę, ugwóży placu z każdej jatki  
potrzebę, z których 2 jatek czynsz obracają na zbiorę i na opatrzenie ubogich.  
- Garbarze Kazmierscy mają przywilej od Króla na swój cech z r. 1566 jatek

ruych niemaja lez ptaca od remiosta swego na kwartal po bog  
 (razem 8 fl) — Rybitwi msl. rowie ptaca od rzeki Wisly czynszu na  
 rok po i marc, uwyrowie pierwzego roku po bog, drugiego roku  
 po 12 sz i tak coroku przydajac po bog az do grzywny. Czynsz od wplyst.  
 kich rybitwow rocznie 61 fl 24 gr. — Jest staw pod Kazmierem na rzece  
 Wlilcze za ktorego spust co zlate daja 250 fl. — Zrazja mieszanina przy  
 wilej krola Zygmunta z r. 1539 po wieidajacy Kupno Tazni u Piotra  
 Gundelia mieszanina z Skupca ktory im uwynt refygnacy z r. 1416  
 przed unadem wielkorzedowym Swiatostawem Lithuozem, ktora to  
 Taznia po pogorzeniu Skraci pobudowali i teraz znou uwynt.  
 wali nad Wislana grunie dawnej wsi Bawot. — 5 domy i ogrody  
 na Blechach. Dawnym grunie Bawotkim i ktorych ptaca czynsz od  
 ziemny do miasta, a Rybitwi ktory tam mieszkaja ptaca czynsz od  
 rzeki do Wielkich Rydow. — Domy i ogrody ziemianskie i duchowne  
 z ktorych nieptaca podatkow: Dom p. Stanistawa Jordana, Odolins:  
 Kiego, Palczowskiego, p. Mikotaja Jordana w wojnie stury, tegoz  
 dwa domki, dom Chrystoffowskiego, Lipskiego, Piotra Straty, x. Ciepkie:  
 go, Gradowskiego, Piotra z Konsystorza, Rusieckiego, p. Palczowskiego  
 dom Kolegiacki na pfm Rytku, dom x. Wydry na pfm Rytku  
 dom Marianny Zyduwki na pfm Rytku, dom Jakuba Mylskaw.  
 stiego na pfm rytku, dom Walentego Flaka na pfm rytku  
 item te domy na Lodbrowiu za Kazmierem: dom Olchowickiego,  
 Kuniuskiego, Dwor Laryym, Dwor Dziedzicow p. Palczowskiego  
 Ogrod Szymona Szabinka, 2 Ogrody do S. Jadwigi ku zymofiu na:  
 lejce, Ogrod XX Skatekuk za stawin'ska bron. Wplystkie te  
 domy nie ptaca podatkow miejskich zadnych i szosow krolewskich.  
 — Zydownie nieukazowali zadnego przywileju na ulic sw. i winni ras  
 Zydownie Krakowszy dawac rocznie do skarbu krol. stacy 200 aur. hung.  
 (ktorej Gabriel Grabowiecki wojski tomzyski starosta mlawski bierz  
 100 aur. hung. a Lukasz Gornicki sekret krol drugie 100 aur. hung.)  
 proz tego z 16 jatek daja 24 kamieni tozu na starostwo Krak. (kamien  
 tozu rachujac po 1 talar uwynt rarem 26 fl 12 gr.) proz tego na starostwo  
 z kazdej putki czynszu po 1 talare facit 17 fl 18. Razem dochod  
 od zydown z kazmierza sine stacione 567 fl 16/5.

(Bawot po oleu  
 bnegach wisly)

Stradomia. jest tu domów czynszowych 25 które płać na kwartał  
 czynszu 4/22/9 na kwartał czyli na rok 19/8 razem. Są:  
 domy wolne od czynszu:  Tomasz Sabina ma list króla dat. w.  
 Piotrkowie 1552 uwalniającej jego dom na Stradomiu od opłat  
 - Kłazyta S. Stanisława na Skacie ma przywilej regina Elija:  
 Beth 1378 na ogrod który jest na Stradomiu na przeciwko Kofio:  
 Towi S. Jadwigi. - Domy na Stradomiu ziemianckie i duchownych  
 2 których czynsz nie płać: Dwór Gromnickiego, p. Kmity, p. Hhrika,  
 domy dwa Kempnowskiego (te płać do konwentu S. Jadwigi), dom  
 p. Furka Kleriki, Andrzeja Rymerz (płać do kapituły) dom Jachow,  
 Piekarzow, Lipnickiego, Muslezyń, pp. Czarnockich, 2 domy pani  
 podkomorzyni (te płać do S. Jadwigi) Dom Kofiołków, Matyja  
 Kucharsa, Pietrykowskiego, Grzegorza Kowala (te płać na Skacie)  
 dom Matyja Nawary, Melcherów (te płać do P. Maryi w Rynek)  
 dom Wroblow, Ryfiow, Strujow, Bednarzow (te płać do wikariorom  
 na zamek) dom Wysockiego, Sklarzow (te płać do S. Jagniełki)

Lodz zamcze. jest 20 domów na Lodz zamczu z których płać czynsz  
 na rok po 24 gr (razem 16/8) na Wielkorządy, od frynkowania piwa  
 w tych domach płać na kwartał po 12 gr (razem na rok 20/24) w  
 wszystkich. Jest też plac pusty Jagniętkowski. Są 2 budzie na  
 moście przed Grodzką brona płać z nich 2 marc czyli 3/6.  
 Jest Postrygalmia pod Zamkiem z której postrygają płać  
 na kwartał 30 gr (razem 4/1) - Domy i dwory na Lodz zamczu  
 i dwierzyca z których czynsz nie płać do Wielkich rządów: Dwór  
 pp. Sartow, p. 2 Gorki Olesnickiego, dom Wtodarzow, dwór  
 p. Kiewia rowskiego, p. Straty Sędziego zatorskiego, dom p. Kofmerzow:  
 kiego, p. Jordana, dwór p. Brandysow, p. Sartu Starosty pilynieckiego,  
 p. Lafotow, p. Btefynskiego, Szwarogowskie, dom p. Kanderza,  
 p. Roznow, Lipnickie, Bularnia, dom drugi Kapituły, dom p. Kanderza,  
 dwór p. Kanderzowego brata, p. Sędzkiego nad Wistą, dom x. Zolnowskiego, Lafockiego  
 dwór p. Biemazkow, pani randomiskiej, p. Szydłowickich, dom Karzyn, Szalcow:  
 kiego, p. Mańejowkiego, pp. Myszkowskich nad Rudawą; a przed Wistką brona

zas te: Stajnie x. biskupa Krakow. Stajnie p. Barzega, dom  
Jarochowski. In 3 pustki place p. Lasoin, Jagniatkowski  
i Jarochowski. Włodarz dat sprawę ix 2 dworów wielkich  
Panów iednego czynszu nie płaca. — Summa czynszu i Podzamcz 44 ff.  
Kleparz. Znaję przywilej ofadzenia miasta przez króla Kazimierza  
r. 1366 który konfirmował Casimirus rex drugi cum adjecta dalszula.  
damus civitati communem usum cum civibus Cracov. infra grantas  
seu limites civitatis Cracov. item damus civibus macella cernium,  
mensas pennum, futorum fabrorum etc. constmenda reservantes  
census de macellis futorum et aliorum pro nobis. Lokazali drugi  
przywilej Casimirus regis 1335 w którym maja we spótek z Krako.  
wem fktad solny spótnie nadany. Jednak ratowali się na mieści:  
czary Krak. iż im w pęchach które z niemi wspólne maja przez:  
Kody czynsz. — Dają mieścianom Krolowej na mieścieni pro festo S.  
Martini 2 f. — Posttrugauze na Kleparzu z posttrugalni płaca  
wielkorządcy rocznie 12 ff. — Jest 30 jatek reymnich na  
Kleparzu z każdej płacy na kwartat czynszu per imare (jeść  
czyli 150 flor) dają do kuchni ~~20~~ Krol wotu dobrego jednego. —  
zatek szewczych na Kleparzu jest 12 płacy z każdej na kwartat  
po 6 ff (razem rocznie 9 f 18) —  <sup>Krakowscy</sup>  ~~Krakowscy~~  <sup>podtrugalni</sup>  ~~podtrugalni~~  <sup>jatek</sup>  ~~jatek~~  
dostali od krola przywilej na zbudowanie jatek (z  <sup>Krakowscy</sup>  ~~Krakowscy~~  <sup>podtrugalni</sup>  ~~podtrugalni~~  <sup>jatek</sup>  ~~jatek~~  
płaci maja do wielkorządów po 8 grzyw. rocznie) przez co Kleparzanie  
jatek zbudowaci nie mogą chlebowych. — Wnieśli mieścianie Kleparzu  
iatobę iż maja wielką obciążliwość dla czestych podwoó. — Proy  
tego są rozne obre juryzdykcyje w Kleparzu: X. Biskupa Krakow:  
kiego domów 36 kazdy z ogrodem, Konwentu i szpitala S. Ducha domów  
25 ogrody 4, Wikariów ramku Krakowskiego na Bedzichowie 14  
domów z ogrody, Probostwa S. Filipa i Jakuba 3 domy z ogrody  
i folwark z rolami i 10 kamii, Juryzdykcyi Krakowskiej 12 domów  
z folwarkiem zegarmistrzowym na Strzelnicy, Wikaryów S. Floriana  
6 domów z ogrody, x. Podkustofskiego S. Floriana i ku Probostwu  
należących 8 domów z ogrody i folwarki — Summa czynszu  
z Kleparza 365 f. 18.

Budowanie Zamku Krakowskiego. Pałace Króla J. W. w zamku Krak.  
są dobre i kosztownie wybudowane a wżeleko na każdy rok  
na poprawę gancków i dachów nie mały nakład wychodzi. Mury  
około Zamku Krak. na wielu miejscach pilnej i niemelej potrzebuja poprawy  
a zwłaszcza za Manjyonaryą gdzie muru szutka wielka wypadła  
i dzwisa wielka jest do zamku. Także mur pod pałacami na Górze  
nieodrobny, blanki tej nakrycia lepszego potrzebuja nad murami  
Ktemu z wieże za dworem Szydłowieckiego wieżach zjst było  
ktorej do tego czasu nie nakryto.

Ordinaria Wielkorządowa przez p. Wielkiego Prądy podana. -

Żna urząd Wielkorządy ratione salarii per 30 gr = flor 1000, Stodów  
równie 104 cwiertni, na chmiel równie 60f, Żyta na chleb  
równie 104 cwiertni, żywnice 40 wiertni, Owca koniom na tydzień 14  
metretaj (na rok 728 metretaj) siano, stomy co potrzeba, Łoża na  
swoje 8 kamien

Żyta różne: Pan Podrządowy, Pjacz spraw wielkorządowych,  
Klucznik, Rurmistrz, Ogrodnik, Prusław starzy, Prusław  
drugi, Woznica Wielkorządowy, Woznica Kary, Piwowar, Stuzeb:  
nik podrządowy, Palicz, Prajka, 2 Dzielniatnikow, Miernik,  
Szafarz, Kucharz, Rybitw, Kominik, Murator magister, Liczla  
6 Hrozow. Li wbyfy bierz salaria, sukna różne i igłowość. Takowa  
bierz i Tatarzy

a) Prima mensae

Ordinaria familiae Magni Procuratoris eris Prae: (Viceprocurator:  
rator arcis erac. 2 Sertifternii Regii (Lendku i Porandy), Prae:  
bendarius J. Regiptiacae, Notarius magnae procuratoris, magister  
canalium, Mensator molendinorum, Claviger, Hortulanus,  
Villicus skotnicki, Pauper unus, Notarius extractorum regalium.  
Ei absidebant primae mensae, mieli <sup>na czwartek</sup> na niedziele i swista 4 potraw  
(escaj) videlicet: 1) Carnes et fureulentum (Polewka) 2) Korzenne 3) Carnes  
absatae 4) Legumina - w pouzrednie dni nie mieli piyeni. (Carnes absatae)  
i tylko 3 potrawy. Wdnie postne mieli 5 potraw (escaj): 1) fureulentum  
2) Pisces korzenne, 3) Legumina cocta, 4) Pisces salinarum videlicet 2  
rosolu 5) Aliquot legumen dicta szafza i na cały tydz 3 garay (ollas) piwa.  
Ad <sup>(colacium)</sup> casnam dantur Carnes absatae, Korzenne et Legumina alias jaryyna  
- w post res niebyto kolaczi (coenaculum)

- b) Familia secundae mensae: Lryffaw senior, Lryffaw Patarow,  
Curiga magnae procurationis, Curiga cum biga (kera), Piscator,  
2 Familij viceprocuratoris, Pistor magnae procurationis, Praea:  
tor, Calefactor, Abluetrix mapporum, Purgator caminorum  
c) Familia tertiae mensae: 6 Custodes aris, Dispensator et  
claviator, Coqvus, Coqvulus, Postulanus portae inferioris,  
Postulanus alterae portae aris, Sacerdos seprny.  
d) Familia quartae mensae tantum diebus festiuis  
Villicus Plaszowski, Villicus Dembnicki, Factor Rakowienfis,  
Factor Czerniewienfis, 7 Phartari. Ci obrozniocy brali  
bez piwo (i beyka miata 30 garay - i was piwa 2 7 cwiestni  
Krakowfk. stodu daje beyek 29)

Rewizya Anno D. 1718 diebus Januarii w dobrach do  
Wielkorządów Krakowskich do Stotu J. Król. Mści  
nalezących uczyniona.

1. Miasto Proszowice ptaci tylko czynoz z Tojowym od rzez:  
ników, jest tu folwark czyli dwor i 5 młynów w każdym jest  
młynica w niej kota wodne, paleczne, wrzeczona, ceury, pra-  
newki, paprzyce, waty na nich ryfły, kamienie zwierzek:  
nie i spodnie, skrzynie, pogródki.

Wsie duchowne 18 mają na polu proszowskiem Jutrzeny alias  
wydziały które poddani z nich powinni zarabiać jako  
to na oziminy podorać, zradzić czyli ztomic, zawlec, od-  
wrocić, poprzerzyć, zorać zasiać, zawlec, także na jare  
zboża co potrzeba raz zorać zawlec zasiawszy to wszystko  
zboże każdy na swojej Jutrzenie pożyć związać i zwiezić  
do stodoł dworskich proszowskich. Też wsi mają Łąki tak:  
że każda z nich wydzielone na Proszowicach które także po-  
winni pokosić wyoszyć i zwiezić do gumna Proszowskiego  
i około brogów co potrzeba zrobić. Też wsie mają w oborze  
dworskiej proszowskiej swoje wydziały z których nawóz  
gdzie im rozkazać wywieść powinni. Też wsi powinny party-  
tać na poszynę po drzewo do puszczy Niepołomskiej trzy  
razy do roku sprząga po 4 konie i drzewo także jakże im  
rozkazać przywozić do dworu proszowskiego lub za każdą  
furę po 3 złote do dworu proszowskiego gdy nie jedzie zapła-  
cić. Fur tych na rok 300. wsie zaś następująca: Opata Hebdows-  
kiego: Mniszów, Gonów, Kłafystoru Zwierzynieckiego: Strytary  
Kamienicyce, Łobiednik, Sarbia, Kosziejów; Opata Synieckiego:

Ina 3 Krole, na  
S. Jan i na S.  
Muhar

Charwin, Opatkowice; Kłafytoru Stanigockiego: Kli-  
muntow, Ostrów, Makowice, Błogocice, Przymuszany, Tro-  
piszów, Niegardów, Gliwice; Kłafytoru Sieciechowskiego:  
Złotniki.

2. Miasto Koszyki na rzece Sreniawie p'taci czynsz;  
jest tu młyn.

3. Wios' Kadzice z folwarkiem jest tu 8 kmieci (każdy z nich  
robi w tydzień bydłem 5 dni daje czynszu 1 zt. 29 gr. 2 kor-  
ce pszenicy, 2 wiertnie owsa, i kaptona, 15 jajec i miedzą  
tokci) 3 zagrodników (każdy z nich robi 5 dni piecze  
i daje 12 gr. czynszu) 9 chatupników (każdy z nich  
robi w tydzień i dzień pieczo) 3 komorników. —  
Z soltyftwa p'tacą 22 zt.

4. Wios' Kuchary z folwarkiem, browarem, młynem na  
Sreniawie. jest tu 9 kmieci (każdy robi tygodniowo  
w tydzień bydłem 4 dni, daje czynszu 1 zt. 6 gr. 2 korce  
pszenicy, 4 korce owsa, 5 kaptonów, 30 jaj, przedzie 6 to-  
kei) 10 zagrodników (każdy z nich robi w tydzień pie-  
czo 3 dni i przedzie 6 tokci) 8 komorników (każdy z  
nich robi w tydzień i dzień pieczo — nie sieją oni żadnych  
rol; lew, kiedy im z dworu dadzą na plewidła każdemu  
1 korzec żyta, 1/2 kwarty okrafi, i korzec jęczmienia. A  
na zniwa 2 korcy żyta, 1 kwarta okrafi i kwarta soli, 4 se-  
row, 3 zagony stajem jęczmienia 3 zagony prosa, i zagon  
rzepy, wariywa kilka zagonów dla wsiyskich, powinni  
przez cały rok codzień robić tylko im do ozimego zniwa  
na dzień trzeba dawać po 3 gr. a do jarego po 2 gr.)  
Stróż kmieci i zagrodnicy kolejno w dworze strzeżę.

Te wsi duchowne na polach Kucharstkich zarabiają:  
Opactwa tymieckiego Ligznic wielkie i małe, Modrany,  
Dolany, Opactwa hebdowskiego Gruzów. Poddani z tych wsi  
mają swe jutrzyny oryli w góziaty na polu Kucharstkim dwor-  
kim na kłorach powinni na ozimie podorać a kmieci,  
Kucharscy z łonie, znowu duchowni poddani zawlec odwo-

cie, poprzeczyc zorać, zasiac i zawlec, na jary-  
na tylko raz orać na owies i zawlec; potem to  
worytko zbozie poizg xwigzac i zwiezi do gumna  
Kucharzkiego. Z tychze wsi kazdy kmiec czworakiem  
koni albo wotow na nawoz wywozic gozie kazda  
jeden dzien do roku.

5. Wies Zielonki, z dworem i folwarkiem nazwanym  
Marsowiec opodal od wsi na górze, do ktorego na-  
lezy wies Zielonki i Trojanowice. W tym dworze  
stajnia, obora, gumno, Spiehlerz, ogrod wloski, 2 sady,  
sadzawka, - Przewaz dworski w Zielonkach z ozdowia  
i Kotlinga murowanq. W mtyny: a) Sarysz wiskoszy  
na rzece Sutofowce, ktory trzyma Stanislaw Sarysz  
za przywilejem Krol. iz go sam zbudowal; daje z niego  
2 miasek dworowi sam trzeia pobiera, na rok 4 wieprze  
wkarmic i w roku 4 dni sie kiera <sup>4 wieprzem</sup> ~~robi~~. - O 3 Kotach.  
b) Sarysz mniejszy na rzece Garblice trzyma Woj-  
ciech Sarysz; daje czynszu rocznie 32 zt. karmi 2  
wieprzow, robi z siekiera na rok 4 dni i z siepem 4 dni.  
- O 1 Kocie. c) Stawcowski na rzece Sutofowce z  
2 Kotami mtynicq, drzwiami do pogrodek, rud Koszem  
i foluszem; daje czynszu rocznie 8 zt. 24 gr. i kamien  
topu lub za niego 9 zt. karmi 4 wieprzow, robi w roku sie-  
kiera 4 dni, siepem 4 dni. d) Kawalczowski na rzece  
Sutofowce w srodku wsi o 3 Kotach, do niego wojtowstwo  
ktore trzyma za przywilejem Krola Jn. Dabka. e) Mtyn  
pigty na rzece Sutofowce o 3 Kotach pogorzat. f) Mtyn  
wielki na rzece Sutofowce ku Krakowu na koncu Ziel-  
lonki, w mtynicy 3 Kote do mielenia ptaciu czynszu rocz-  
nego 24 zt. karmi rocznie 4 wieprze, robi na rok siekiera 4  
dni, siepem 4 dni, wymiaru daje do dworu 2 miasek a  
mtynarzowi 3 da.

~~Wszystko~~ jest w Zielonkach: Cwastników 9 (każdy z nich  
robi 2 dni bydłem tygodniowo, ptaci 1 zł. ~~20 gr.~~ i 2 gr.  
wynoszu, 2 kapłony, 20 jaj, 2 wery, przódzie 6 tokci)  
Zagrodników 6 (każdy z nich robi 2 dni pieńzo w tydzień  
daje 16 gr. wynoszu 10 kurcząt, przódzie 6 tokci) Chałup-  
ników 7 (każdy z nich robi 1 dzień pieńzo w tydzień, daje  
10 zł. wynoszu 6 kurcząt i przódzie 6 tokci.) Karczmarzów  
4 (każdy z nich robi 4 dni w roku i daje 30 zł. wynoszu)  
Komornicy (robią w tydzień 1 dzień). — Stróż odbywają  
wszystcy.

Te wsię dwukłowne: Modlnica mata i Pólbice ro-  
bią na polu zieloneckim i mają jutryny ryli Wy-  
działy w polu dworskiem Zieloneckiem które na ozi-  
mie, powinni podorać i zradzić zawlec, odwrócić  
popręczyć, zorać, zaficć i zawlec; na jarzynę także  
na zimę podorać na wiosnę zaś sprawić, zarać za-  
wlec i to wbyłtko poznać i zwiesti do gumna dworskiego.  
Takie tak pokazać według wydziału, wyosufzyć i  
zwiesti na Małkowiec.

6. Wśie Trojanowice do Zielonek należąca. Powin-  
ności poddanych: Cwastników podwojnych 6 (każdy  
z nich robi bydłem 2 dni ~~20 gr.~~ tygodniowo, ptaci wyn-  
oszu 30 zł.) Cwastników pojedynkowych 2 (każdy robi  
2 dni pieńzo w tydzień, ptaci wynoszu 1 zł. 2 gr.) — Stróż  
odbywają. — Jest tu Soltystwo.
7. Wśie Rakowice z folwarkiem (w którym Spühler, obory, gum-  
no) młynem na rzece Promnickiej z 4 kotłami (trzymają  
arszpa zydzi wraz z Krakowfkami) Poddani: Kmiecie 2 (ka-  
żdy robi bydłem 4 dni, ptaci wynoszu 1 zł. 20 gr. 2 kapłony, i  
Kopczaj, przódzie 12 tokci) Zagrodników 5 (każdy robi pieńzo  
w tydzień 4 dni, ptaci wynoszu 18 gr. i przódzie 6 tokci) Cha-  
łupników 7 (każdy robi pieńzo w tydzień 2 dni, przódzie 4 tokci)  
Komornik (robi 1 dzień ~~20 gr.~~ w tydzień i przódzie 4 tokci) —  
Stróż odbywają wszyscy.

Te wje duchowne : Luboza, Prętykowie, Michalowie za:  
 rabiają na polu Rakowickim dworskim na kłórem mają  
 jutrzyny czyli wydziały swoje kłóre na ozimins powin:  
 ni podorać, złomic, zawlec, odwrócić, popręczyć, zorać,  
 nasienie zasiać, zawlec, na wiosnę zaś na Dwies co po:  
 trzeba na swojej jutrzynie zorać zasiać i zawlec, po:  
 ząc, sprzątnąc i zwięzić do stodoły rakowickiej. Lgk także  
 mają wydziały kłóre powinni pokosić, wyosuszyć i zwięzić,  
 a jak sprzątną dadzą im na każdą wiesć po 2 zł. od fiana  
 lub kopy rana. — (Michalowie teraz nie rabiają tylko  
 dają 200 zł. na najemnika)

is wife Barbara: daughter of George & Elizabeth  
born in the year 1740 in the town of  
Newburyport, Massachusetts. She was  
married to John Smith in the year 1760  
and they had several children. She died  
in the year 1800 in the town of  
Newburyport, Massachusetts. She was  
buried in the churchyard of the  
First Church in Newburyport.  
Her husband John Smith was  
born in the year 1740 in the town of  
Newburyport, Massachusetts. He was  
married to Barbara in the year 1760  
and they had several children. He died  
in the year 1800 in the town of  
Newburyport, Massachusetts. He was  
buried in the churchyard of the  
First Church in Newburyport.



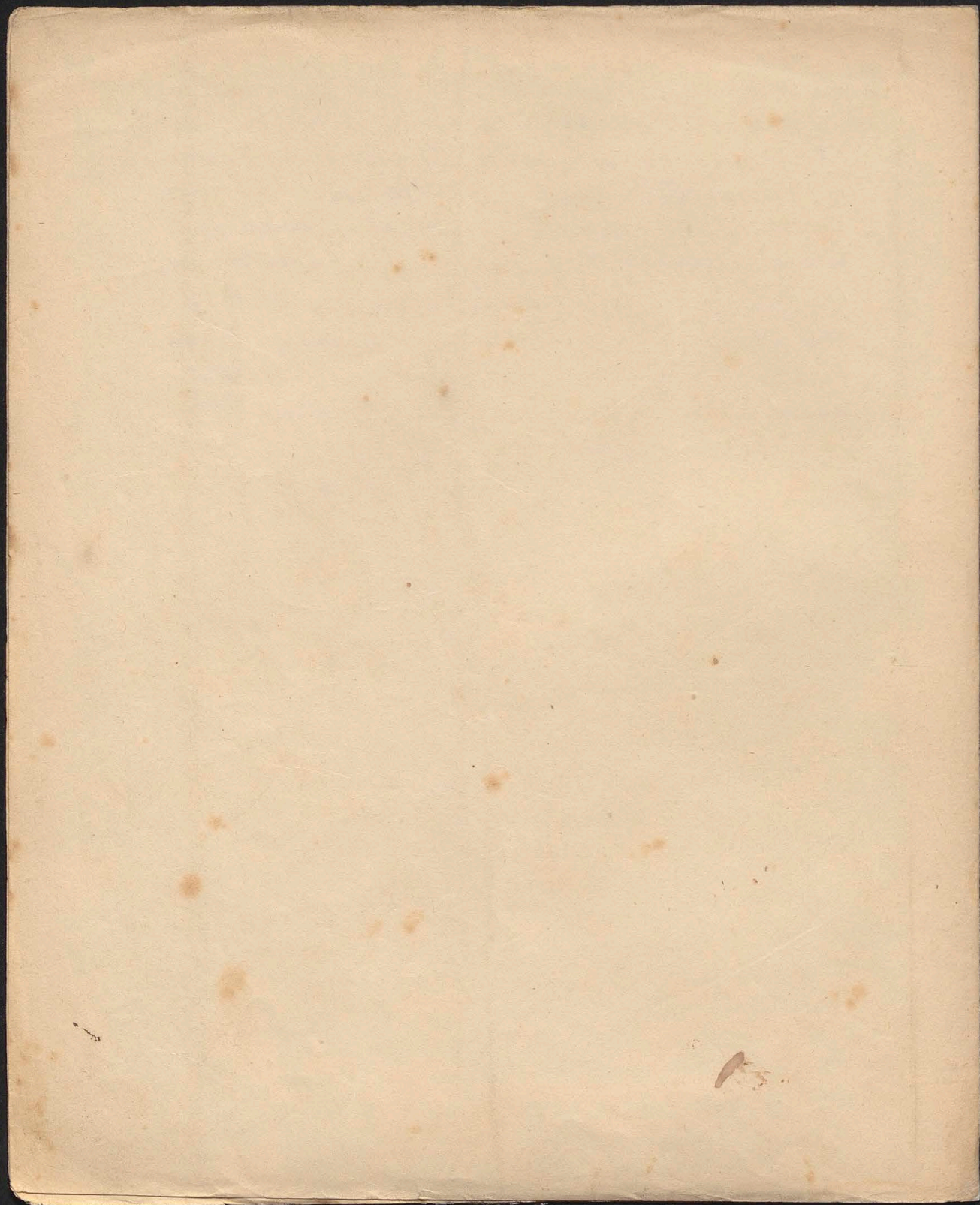

1569

Wzrę do Wielkich rządów Krakow. należące.

1) Dębniaki 3 rolnych kmieci 13 kmieci zagrodników i odpa-  
wiazę stasz na zamek i postugi do kuchni, jest w tej wsi ogród  
Krolewski na porętki kuchni krol. Latu cegelnia z kamienica po-  
tomkow Fabiana Wtocha. Dora ty pncor ze skatki tan nadany  
przez Krola Kazimierza 1423 i ogród kupiony apud rectorem  
eulefiae S. Jacobi r. 1428. Klastor Bozego Ciata ma tu staw  
ktorym Krol Wladystaw 1431 nadat liberum aquae transitum  
ea piscina regali penes Rafimiriam futa ad piscinam conve-  
tus Corp. Christi in Dębniaki sitam. Dora tej klastor S. Katarzyny  
domum et piscinam post S. Jacobum jhuze r. 1496 posiadana

\*\*1) Cegelnia Fryzwickie  
rowycka (1336) nadana  
r. 1565.

\*1) wata sciorie przez Kro-  
lona Elzbiety r. 1374 po-  
twierdzone r. 1480 -  
jest tu także jezioro  
w Jelitowickie (1336)

grunta w Kamysio-  
wiankach i Miesio-  
lanach, i x. Markow-

\*2) Ktorych r. 1679  
pactono: Spasne, Zern.

2) Plaszow kmieci rolnych 11, Zagrod 6, Karuzma i Łaki. -  
Klastor Dominikanow ma tu taks na co ukazal list Nawozi we

castellani cracov. z r. 1329 ktorym swiadory iz jest oddana a  
segneo haerede de Plaszow. - Dora probosya Bozego Ciata z Kaz-  
mierza z taks ktore nalezaly dawniej ad Capellam S. Lauren-  
tu in korpomwanej do konwentu Bozego Ciata, te zowia Matejkami  
- Klastor Mogilski ukazal list z r. 1399 ex libris Colloquialibus (Kpisi wiececne)  
Cracovienfibus super laicum meczierza et super rubetum seu strond  
jucentes inter limites villae Plaszow ktore to dostal klastor Mo-  
gilski od klastoru Doknyonickiego r. 1399. - Klastor S. Katarzyny  
ma przywilej na taks 1420 per Helisabethim de haeredem de  
Plaszow darowanq cum consensu mariti sui Gniewofsi de  
Dalowice. - Jest tu wiecej taks ktore dzierza Miesuzanie Ka-  
zimierzaj, Probosya S. Jakuba i p. Doktor Latrzyay.

3) Skotniki tanow ofiadtych wynszonnych 28, iz poddani od kupnia  
roboty z Kazdego tam po 2y 8 / 12 daja, po 2 kuny, 2 feny, 20 jaj i  
barankowe na Wielkgnoc. Karuzma dzierzy Jan Mazyk i ma przywilej  
Krola Wladystawa 1443 super so marcal furey taberna ducolao Szlabofz  
de Stradonia inscripta. - Krolowa Jadwiga medata tan jeden kuchenow

ruszycel.

jest przynależny kamienia roku 1446 którym nobili Francisco  
 Milosy castodi caribuli aruiscraior. nadaje 2 Tany we wsi  
 Skolniki z których czynsz ~~2000~~ roczny 5 marcy na ptanic  
 na Toznictwo Krakowskie.

4) Rakowice cum praedio Tanow ofiadtych 6 1/2 z kazdego  
 Tanu ptaca czynszu i marc. 2 kaptony 2 fery 30 jajec. jest tez  
 karczmarz, 2 Zagrodnicy, 30 tyn. Dotychczas maja robic wsi  
 klasztorne probosza miechowickiego: Michalowice, Kneftawice  
 Mniszek Zwierzyniecki: dubocza, Opata Trojilskiego Kanto-  
 rowice i maja zaplac rebrac pokofiu i wyntowic do stodoły  
 rakowickiej. jest tu mlyn

5) Grzechinica. nie ma tu tanow tylko sztukski rol zwane 2a =  
 rekami z których ptacz czynsz. jest tu soltystwo, mlyn i trazy,  
 z zeru bukowego ptacz rocznie po 198

6) Zielonki kmieci rolnych 18 z tanu ptacz czynszu po 24 i po  
 16 qost daje ~~2000~~ wbyscy po 2 kaptony i kur. 2 fery, 20 jajec i  
 kozlcego (na kozle wielka noce 98). Zagrodnikow 6 ptacz  
 czynszu po 1798 i kap. 10 jajec 1 fer. jest 4 karczmarzow.  
 kmieci i zagrodnicy i karczmarze ptacz oprawnego po 128

Mlynow w tej wsi 6<sup>\*)</sup> na riece Drodziku, i na Garliczce

\*) jako to mlyn: Szarysz  
 Szarysz mniejszy, Szaryszowski  
 Gorak, Gwogoznikowiczowski  
 Wielki - na riece Lutofow.  
 ce - przystego 4 mlynu zatkny.

\*) czyli Diodi (należą do  
 Zielonek

w drugim mlynie winien prochowik urobic 30 etnarow prochu  
 z sarkki i saletry krolowskiej. Desofny mlynarz ptaci myta  
 888 i kamien tojn i kamie, 2 wieprzow. jest tu stawek bez przytku.  
 7) Marsowice folwerk: Wyiew: tritici 100, siliginis 90 hordei  
 50, avenae 150 pisae 5, ciceris 6, renuli i. Cresentia tritici 236 1/2  
 siliginis 275, hordei 115, avenae 360, pisae 20, ciceris 26 1/2  
 renuli 13 = bhora: krow 12.

8) Trojanowice jest 7 tanow na nich 14 kmieci (12 ptacz czynszu  
 po 24 qł jeden po 30 qł jeden 32 qł proz tego daje kazdy kmiec  
 2 kaptony 2 kur, sadowego i kur, ferow 2, jajec 20, proagnello  
 98 Oprawnego per 128. - Wsie klasztorne: Zagorowe, Trzywiez  
 (Zielonki) Imbramowickie) Sobieski, Zadrzye (J. Andreja)  
 Bibice, Modlnica, Zabierzow (Zwierzynieckie) oddaja sep na  
 wielkierady, a na Marszowickim folwerkku robia pewne roboty.

9) Wsiasto Prosovice ptacą tanowe: 2 każdego tanu po 20 gr  
 (a jest 12 1/2 tanów) procy tego Ogrodowe z wielkich i małych  
 zagrod, także domowego z każdego domu po 1 gr. - Kto piwo  
 robi ptaci na kwartat 12 gr (gutowe) jest robiących piwo 38 a  
 domów 128. Dzeźnicy ptacą z jatek po 12 gr; i kamień toju  
 każdy; Okienniczyki ptacą po 16 gr, kultura ptacą po 9 gr. -  
 Procy tego należą do miasta: Łargowe, Taznia, Gury (aqua =  
 ductus z których podatek rurny) waga, postyrzgalnia,  
 ratusz, 4 młyny (jeden z nich r. 1341 sprzedał Drzibislaus haeres  
 de Prosovice) folwark do którego robia wsi kłafztorne:  
 Throniszow, Megardow, Białkowie, Klimuntow, Brzemczany,  
 Ostrow, Pologowice (Stanigtekie) Diewiecz (Mogilskie) Kamien =  
 czyc, Trarbie, Spithany, Kloniow, Lobicznik, Kocziesow  
 (Zwierzyńskie) Charwin, Mniszow, Opatkowiec, Gonow, Brzesko  
 (Synieckie) Zlotniki (Siewichowkie)

10) Kadzicze cum praedio ma tanów 5 na nich 10 kmieci (każdy  
 na potanku z którego ptacą czynszu po 45 gr pszenicy i korze  
 wieszowaty owsa 3 kore miary wieszowatej i kapłona 15  
 jajec. Zagrodnicy 3 ptaci każdy po 12 gr. Kmieć ptacą czynszu  
 z każdej taki; a z młynskiej jutryni ptacą 2 fl. Folwark  
 ma 3 pole, oborę i 3 stawy.

11) Kuchary cum praedio jest 11 kmieci na 11 potankach  
 każdy daje czynszu na rok po 36 gr i sepi korzec pszenice kofyc:  
 Kiej miary wieszowatej owsa 3 kore, i kapłona 30 jajec  
 Karczmarz ptaci i ma i i kamień toju; jest 3 zagrodników którzy  
 nie ptacą tylko do robia do folwarku a z listy chodzą. Jest młyn  
 na rzecie Sreniawie w nim kot 2 walne, młyn a trzeci stępnie;  
 młynarz na trzeciej mierze ptaci arendy 14 fl 12 gr. W tej wsi wybierają  
 do wielkich zagrod. Wsi kłafztorne które robia na folwark:  
 Kiszynice wielkie i male, Modrzany (Synieckie) Guszowa (Hleb =  
 lowkie)

12) Koszycki oppidum ptaci czynszu: Tanowe (z tanu po i ma i  
 8 kory owsa, 4 kapłony, 40 jaj) procy tego z domu po 2 gr

13) Czerniechów cum praedio jest 3 zagrodników (ptaca orze-  
 rzu po 18 gr. 1 z młyn: jeden na stawie podwornym w nim  
 koto i korecne męzne i i stepne; drugi młyn na stawie za  
 chelmnym z młynnicą w nim i koto korecne męzne, z obu mły-  
 now ptaca 12 / 24 arendy. Jest jezioro pod dworem do którego  
 się wrasem woda z Wistki przelewa, napinają go rybitwom za 10 fl  
 12 gr; Porzeczki wistne napinają rybitwom za 2 fl. — Kłasztor S. Jag-  
 nelski ma list Króla z r. 1553 potwierdzający sprzedaz przez  
 Stanisława Rozraiewskiego za 400 fl połow jeziora zwane  
 Kobyłe jezioro, a drugą połow jeziora darował Król 1558  
 temuż kłasztorowi. Jest w tej wsi 4 kmieci rolnych zidza opata  
 tynieckiego którzy spy (jutrynis<sup>22</sup>) ptaca do folwarku Tobzow-  
 kiego i robotę powinną tam odkupują. Są dobre lasy przy Cz-  
 niechowie. — Summa census ex villa cum molendino 37 / 18 gr.

Folwark w tej wsi ma troje pola nierowne na nim krescenyja:  
 Krescenyja — tritici 50 filigimis, 23 hordei, 70 avenae, 5 pisae 10 uien  
 Krescenyja — " 100 " 42 " 100 " 13 " 18 "

sziana 6 acervi. Razem z całej krescenyji (dokład) ~~obora~~  
 28 f. 24 gr (?) Staw Booner zastawiony przez co poniki zatopily  
 Takie zwane kathaimeze. Obora: Krow dojnych 13 jato-  
 wych 3, jatowic 12, młodych jatowic 3, cielow 3, cielow  
 mniejszych 2, Bykow 2, Wolow robotnych 14. Każda krowa  
 krowa rachuje ryfku po 2 f. Familia praedii: Stawowy  
 4 fl Lesny 4 fl Trzem Wolowcom który orze na folwarku  
 drewo kamija do stawow po 4 fl, Woznicy 4 fl Skotakowi  
 2 fl Gospodyni 2 fl Dwom dziewkom po 1 fl 22. Urzadnik  
 cum 2 equiset famulo 14 marc. \*)

\*) Grunt kłokorny na  
 którym siedzi 6 zagrodni-  
 kow i 8 chatywnikow (1629)  
 — das Czerniechowski ma  
 przeszło 1 mila

14) Przeżynka: kmieci rolnych 3 na pottankach ptaca  
 czynszu z tannu po 2 fl i bydtem robia. Zagrodnikow 4  
 mają po troje roli ptaca po 2 fl czynszu i niechjo robia 18 dni  
 do roku. Zagrodnik i ptaci z tacyki 1 fl Zagrodnikow nowo  
 ofadzonych dwóch. — Są tu 3 tacyki które napinają

15) Kopytówka: kmieci rolnych 3 na pottankach robia krolowi  
 trzej i ptaca czynszu po 2 fl Zagrodnik i ptaci za czynsz i za robotę 4 fl

jest Karzyma Chajduga na dziedzinie Orzeżyńskiej którą  
dzierzy Piotr Strzaka sioźnia ziemski ratorżki przy niej 2 zagrodni:  
koiw.

16) Lreginia jest tu 10 kmieci opata Lyncieckiego i 3 za:  
grodnikow którzy do Łobzowa fep daja i robia. Jest  
Krola Jmci Kazymierz płaqacy 5f. i zagrodnik płaqacy 1f. 18. \*)

\*) R. 1679. była  
języce wres Chajduga  
(mędy's Karzyma)  
Solwańk Węgleszcu  
ki

17) Stawy Czerniechowskie: Staw Seweryn w który wpufozono  
piatnikow capet. 300. Staw Bonar wpufozono pnatnikow cap.  
300, Staw Zachelmny wpuft. pnatnik. 150 capet. Staw wielki stary  
wpuft pnatnik 150 <sup>capet</sup> Staw podworny 150 cap. pnatnik, Staw pnie:  
gincki wpuft 30 cap. pnatnik. Staw zawislny w Orzeżyńkach  
wpuft 20 cap. pnatnik lez nie obrocony na odrzoflika, Staw  
za kamiecki bez przytkow, Farlika na Orzeżyńce 9 Sadza:  
wek w parkanie przy dworze 5 a pod mlynami 2. Summa pnat:  
nikow wpufozonych 1100 capet. Spuft co 3 lata, fzacujac kopę  
Karni po 4ff razem ze wpuftkich stawow 2932 ff Odrzoflika  
do tych stawow nie maly pneto mufy Kupowaci pnatniki 9 na za:  
rybienie. Oduqgniqwofy pnatniki ~~200~~ zakupione ~~200~~ ze floska  
od Spuftu po 3 latach uczyni dochod 2332 ff - 14 fjaduj 2  
Czerniechowem wfi Kopytowka Grodofkiego i Wlamowice  
Giesatowfkiego

18) Swkowa cum praedio na przywilej rafadzenia Krolowej  
gadwigi 2 r. 1334 cum confirmatione sigismundi regis w którym  
Doriccio cum filiis nadaje fylcom ~~2000~~ super fluvium Obela  
in confinio Sandecenfi fitam a melij libertatis Swkonus  
inter terminos de Kprodku et Seeslai tendendo verfus  
gades Lynien: ad rivulum Licyiorokus extirpandi et  
villam pise megedburg: in 40 ~~manf~~ <sup>manf</sup> francon: locandi cum  
cenfu de quolibet manfo per 8 frotos, fultetia Ronchii eridcum  
2 manfj libera, habebit tabernam brafcatorium, macellum  
unam menfam pannum et unam futorum cum fexto denario  
cenfus, pro eulefia ~~2000~~ manfum liberum et pro communi  
via feu pascuisi manfum liberum. — Jest w tej wfi 14 tanow  
(Czynszowych 10 plebanfki 1, wojtowfkie 2, fkotniczy 1) na refpcie

Tanów zasiadło kilka wsi: Porzozowka, Ziemińska, Łęki  
ziemińska, Polun ziemińska, Wytrefczyka pani Ropkows-  
kiej Timowa i Legniowa Melogtowskich. — Wtodez i  
przyjsiznicy dali sprawę iż jest Tanów ofiadtych pod  
kmięci 10 na iuk 68 kmięci, ptacę czynszę wedle przetow  
razem wbyficy 10 mar 24/13 dają obiednego z kaźdego pro-  
ta po 6 d<sup>z</sup> razem 1/5, kaźdy daje oprawnego po 9 d. Za-  
grodnikow jest 71 ci ptacę oprawnego 1/5/9. Gromada  
ptań sobowizny na rok 36 mar (czyli 48 flor) i powinni  
ktemu robić na folwark. Składają wbyficy Stawicy rocznie  
10 mar. Która oddają do starostwa sandeck. Kaźdy  
kmięć daje owsa poręcznego albo darowanego i kor. mieny  
wierzichowatej lipnickiej (cena pro i cor. aequato 49g) dają  
kurów poręcznych kaźdy po 2 kury (cena i kury 19g) —  
Z przymiaroków 26 nierównych oddają kurów razem 110.  
Grodzą sobie poddani ogrodki na dworach i kłorych ptacę  
108 kur, dawają polnego 24g. Są 3 kaczmarze (ptacę po  
3 marca). Są zagrodnicy kłory nie ptacę tylko sobię  
pięzo. — Zerowego gdy bukiew zrodzi dają od romi  
po 19g. — Są 2 młyny na riece Biatej i kłorych dają  
spy p po 20 kory zytę i ~~2~~ 2 kory pniece i 8 kor.  
stodu do dworu (i koniec po 69g). — Folwark taxa i kora  
tritici 12g, filiginis 9g, hordei 7g, avenae 4g, ciceri 7g  
Acervus joeni 3 marc. Chmielu cor. 5g — jest przy fol-  
warku Chmielnik, Bbora: do folwarku jest familia jako to  
dwornik, dworniczka, dziewka i pastuch.  
Wsi klasztorne kłore dają do zamku Krakowskiego na  
wielkie rządy pieniądze, zyto i owies: tych wsi 99 powinni  
dawać z Tanu po 4g zytę metret i owsa metret i. Jest  
tych tanów 399 3/4  
Wsi folwarkie i kłorie dają do Wielkich rządów Krakow.  
z kaźdego Tanu po 29g poradnego; tych tanów jest 3685



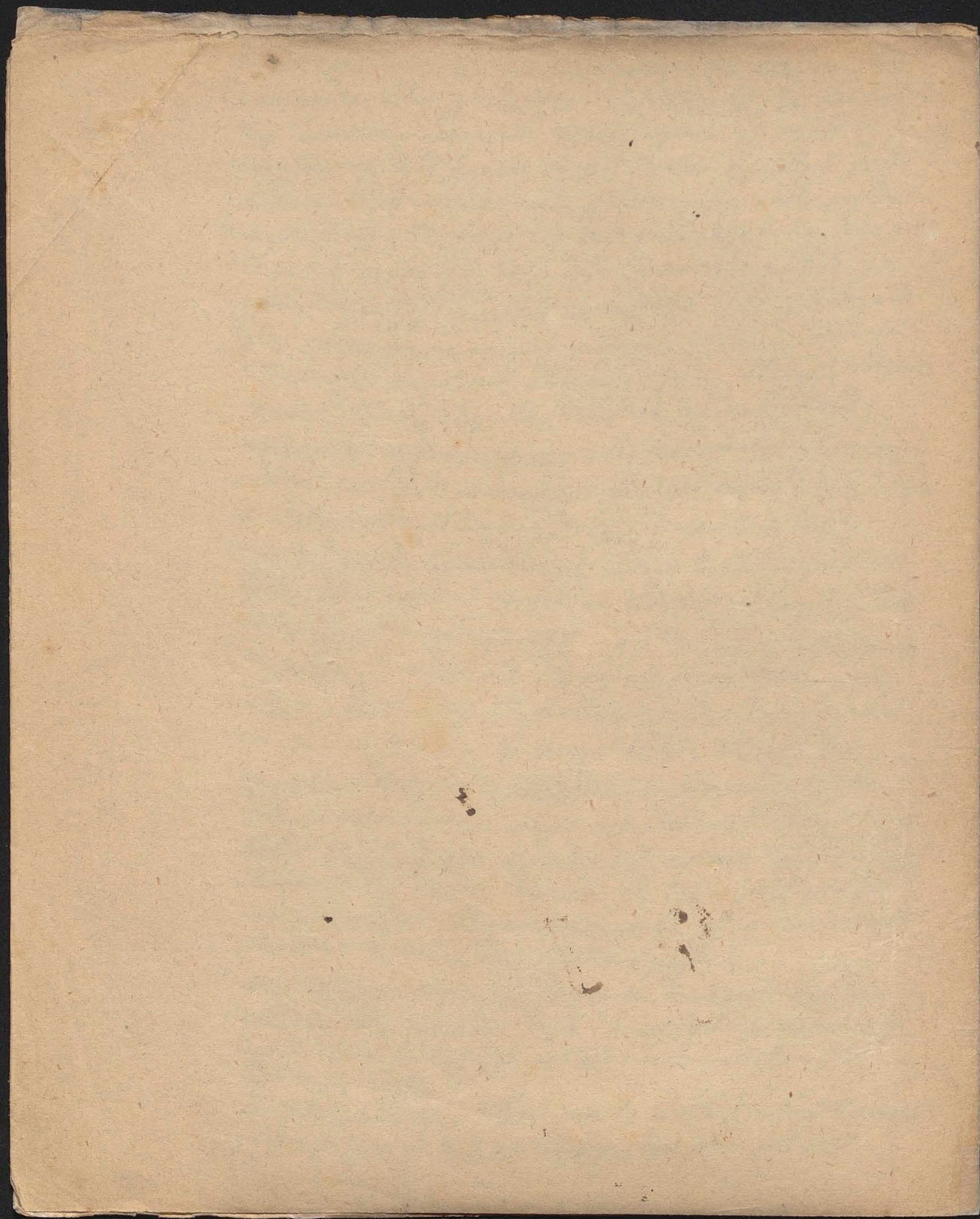

Acta Magnae Procuracionis Cracov.

- f. 1257. n<sup>o</sup> 1. Acta actorum a d. 27 Augusti 1549 sub Bernardo Muczejowski magno procur. - 1553 (Inscript. tiones, Resignationes, Protestationes, Decreta.)
- " 1258. n<sup>o</sup> 2. Acta actorum ac decretorum a feria 5<sup>a</sup> ante f. J. Agnetis 1549 sub Severino Bonar magno procurat. - 1556. (Relat. Inscript. Oblata, Decret.)
- " 1259. n<sup>o</sup> 3. Acta actionum et decretorum ab 1556 sub Joanne Bonar magno procur. - 1559. (podobny)
- " 1260. n<sup>o</sup> 4. Acta resignationum, decretorum, obligationum inscriptionum ab a. 1559 - 1562 (podobny)
- " 1261. n<sup>o</sup> 5. Acta J. J. J. ab a. 1567 - 1574 (podobny)
- " 1262. n<sup>o</sup> 6. Acta J. J. J. ab a. 1579 - 1583 (podobny)
- " 1263. n<sup>o</sup> 7. Acta J. J. J. ab a. 1584 - 1592 (podobny  
daje mandator Król - list Stefana Batorego  
po usqierfku)
- " 1264. n<sup>o</sup> 8. Acta J. J. ab a. 1593 - 1616 (Inscript. Decr.)
- " 1265. n<sup>o</sup> 9. Acta J. J. ab a. 1617 - 1652 (Inscript. et protestat. (Crax porozby Karly) (uszkodzony przez Szwedow ktorzy lata 1653, 1654 potargali.)
- " 1266. n<sup>o</sup> 10. Acta Decretorum Magnae procurat. crac. (na cyste pisane) ab a. 1623 - 1633. 1639 - 1645
- " 1267. n<sup>o</sup> 11. Acta Decretorum Judicii Magnae procur. (Osobno dekreta : osobno Inscriptum i Protokoll osobno) 1665 - 1682 (na cyste)
- " 1268. n<sup>o</sup> 12. Protocollo Magnae procur. 1666 - 1701. (prekresl.) (brulion)
- " 1269. n<sup>o</sup> 13. Acta inscriptionum Officii Magn. Proc. 1666 - 1675 (na cyste)
- " 1270. n<sup>o</sup> 14. Acta Decretorum 1682 - 1696 (na cyste)

- J. 1271 n<sup>o</sup> 15 Protocollon Decretorum ab. 1665-1731.  
(brulion)
- J. 1272 n<sup>o</sup> 16 Liber Inscriptionum ab a. 1685-1696 (na cysto)
- J. 1273 n<sup>o</sup> 17 Liber Decretorum ab a. 1693-1719 (na cysto)
- J. 1274 n<sup>o</sup> 18 Liber Inscript. et relat. Oklat (na cysto.)  
ab a. 1693-1725.
- J. 1275 n<sup>o</sup> 19 Protocollon Inscript. et Relat. (brulion  
puzemay) od 1701-1732)
- J. 1276 n<sup>o</sup> 20 Protocol. Inscript et relat (brulion  
puzemay) od 1733-1737 (Dekret)
- J. 1277 n<sup>o</sup> 21 Protocol. Decret. (brulion puzemay)  
od 1737-1740.
- J. 1278 n<sup>o</sup> 22. Liber Decretorum (cysto) 1738-1745
- J. 1279 ~~1280~~ bra Kuzé
- J. 1280 bra Kuzé
- J. 1281. Liber Decretorum et Inscript (cysto) 1745-1753
- J. 1282 Protocol. Decret. et inscript (brulion) 1748-1750.
- J. 1283 Protocol. Decretorum et inscript (brulion) 1750-1754.
- J. 1284 Liber. Decret. et Inscript (cysto) 1754-1764.
- J. 1285 Protocol. Decret. et Inscript. (brulion) 1754-1756.
- J. 1286 J. J. J. J. 1756-1758.
- J. 1287 J. J. J. J. 1758-1762.
- J. 1288 J. J. J. J. 1762-1766.
- J. 1289 Liber Decretorum (na cysto) 1762-1777
- J. 1290 Protocol. Decret. et Inscript. (brulion) 1766-1767.

- I. 1291 Liber Decretor. et Inscript. (cripta) 1767-1769.
- " 1292 Protocol. Decret. et Inscript. 1767-1770.
- " 1293 J. J. J. 1770-1774.
- " 1294 J. J. J. 1774-1780
- " 1295 Acta oblat. et relat. Magn. Procur. 1777-1783 (cripta)
- " 1296 Acta oblatarum Magn. Procur. 1779-1783 (cripta)
- " 1297 <sup>Protocollon</sup> Acta Relationum Magn. Proc. 1781-1784 (brut.)
- " 1298 Protocollon Decretorum Magn. Proc. 1784-1788
- " 1299 Liber Decretorum Magn. Proc. 1785-1788.
- " 1300 Protocollon oblatarum Magn. Proc. 1783-1788.
- " 1301 Protocollon Decretorum Magn. Proc. 1780-1785.
- " 1302 Liber Relationum et oblatar. Magn. Proc. 1786-1787 (nacripta)
- " 1303 Dekretarz Sadow Wielkorządowych Krak (brulion) 1787-1794.
- " 1304 Liber Decretorum Magn. Proc. (cripta) 1788-1790.
- " 1305 Liber Liquidationum Magn. Proc. 1788-1788.
- " 1306 Księga Inkwizycji w Sądach Wielkory. Krak. 1788-1789.
- " 1307 Księga Manifestów J. J. J. 1788-1790.
- " 1308 Liber Relationum J. J. (cripta) 1788-1789.
- " 1309 Liber Inductorum Transactionum J. (cripta) 1788-1790.
- " 1310 Liber Manifestationum et Plenipotentiarum J. 1789-1793.
- " 1311. Liber Transactionum et Oblatarum J. (cripta) 1789-1790.
- " 1312 Księga reznan pozwow Wielkorząd. Krak. (relat. cripta) 1790-1791.
- " 1313 Liber calculatorum (rachunki) <sup>et Inquisitionum</sup> Magnae Proc. 1731-1737.
- " 1314 brakuje
- " 1315 Protocollon actorum Magnae Procur. 1777-1775 (brulion)
- " 1316 Protocollon actorum Magnae Proc. 1774-1775 (brulion)
- " 1317. Promptuarium Actorum Magnae Proc. 1738-1783  
(Repertorium chronologicae.)

107  
108  
109  
110  
111  
112  
113  
114  
115  
116  
117  
118  
119  
120  
121  
122  
123  
124  
125  
126  
127  
128  
129  
130  
131  
132  
133  
134  
135  
136  
137  
138  
139  
140  
141  
142  
143  
144  
145  
146  
147  
148  
149  
150  
151  
152  
153  
154  
155  
156  
157  
158  
159  
160  
161  
162  
163  
164  
165  
166  
167  
168  
169  
170  
171  
172  
173  
174  
175  
176  
177  
178  
179  
180  
181  
182  
183  
184  
185  
186  
187  
188  
189  
190  
191  
192  
193  
194  
195  
196  
197  
198  
199  
200

Acta actorum magnae procuratoris arcis cracov.  
ab a. 1549 - 1555 Tom I N. 1257

1549 Bernardus Maciejowski castelan. radom magnus  
procurator arcis cracov. (r. 1550 castellanus lublin et  
capit. trembowl.) + obiit in die S. Andree Aposto:  
li 1551 post eum intromissus in magnam procuratio:  
nem Joannes Bonar de Police castellanus chelmen.  
burgrabius cracov. capit. rabstin d. 5 Januarii 1552. ed. an. 1552  
post castel. sandec.

1549 rev. Raphael Warqowski  
" " Marcus sartor de Smokowa Jama

~~1549~~ 1549 fer. 30 post f. S. Francisii Cracovia - Sigismundus Aug.  
misertus calamitatis suburbanorum extra portam  
S. Nicolai ~~crac.~~ civitatis crac. quam nuper casu  
ignis sustulerunt: quum domus eorum igne defleg:  
ratae, et res ex domibus incensis furto ablatae sint  
et nonnullorum domus distractae ne ignis ulterius ser:  
peret, ideo illos ad 8 annos liberat a contributionibus  
szos, thelonijs et ~~et~~ alijs solutionibus (cives fabur:  
banos de platea et suburbio plateae sive vici S. Nicolai)

1549 Stanislaus Dowoyna palat. polocens.

1551 nob. Thomas de Campania S. R. M. caelarii praefectus  
cum Ruzina conjuge.

1552 Sabbato ante dom. Judica - hon. Anna Symonowa puer:  
Kaska in absentia mariti extra regnum existentis 2 cam:  
panas continentes pondus 12 centenariorum sine iachtel  
vendit ac conflavit Petro Myszkowski canonico  
crac. ad parochialem eulesiam Precizow, promittens  
ad annum bonitatem.

1541 pridie S. Martini Vilnae - Sigismundus rex habens com:  
mendata fidelia obsequia ~~com.~~ Petri Patriarchae Itali

p. 90

reginae conjugis nostrae veterani ferritoris et sartoris  
et honestae Sophiae uxoris ipsius domum ipsorum in  
Stradomia ante portam civitatis Cracov. castrensem  
ditam peres fluvium Rudawka e regione eulepis  
Bernardinorum ab omnibus censibus, exactionibus  
et ab hospitalitate personarum eximit

1553 Stanislaus Rosrazowski de Rosrazow recognovit  
quod conventus Bernardinorum in ponte Regali  
admisit ei ad vitam in sua domo propria inter do-  
mos gen. Alexandri Stali et Rozen sub arce Cra-  
cov. vita construere transitum liberum ex domo  
sua ad cimiterium Eulepis facere et aedificare  
portam ad cimiterium peres osorium devotionis  
causa

1553 fer. 2<sup>a</sup> ante f. S. Mathaei Cracovia - Sigismundus  
Aug. volens prospicere commodiori usui Contubernio  
Albicerdonum quod ob defectum aquae quae in poste-  
riore parte domorum suarum profluit in Faule  
Rawde dicto multum incommodi in exercendo suo  
artificio sustinere illos oporteat: admittit mensu-  
ram sequentem aquae ex fluvio Rudawa ipsius  
derivari ex fluvio Rudawa ut rivulum per locum  
Faule Rawde dictum pro ipsorum Albicerdonum usu  
et committit Joanni Bonar de Balia castel. chelmen.  
magno procuratori aris crac. et nob. Thomae Postte Kalksi  
vice procuratori ut aquae <sup>(palmi)</sup> in latitudine  
et altitudine pollicis et indice mensuratum vulgo  
Kroczek emensurent et asservent ut in posterum de  
concessu caveatur (oblat f. 2<sup>a</sup> ante f. S. Stanislei Anno 1555 p. 273.  
mensura aquae: 226)



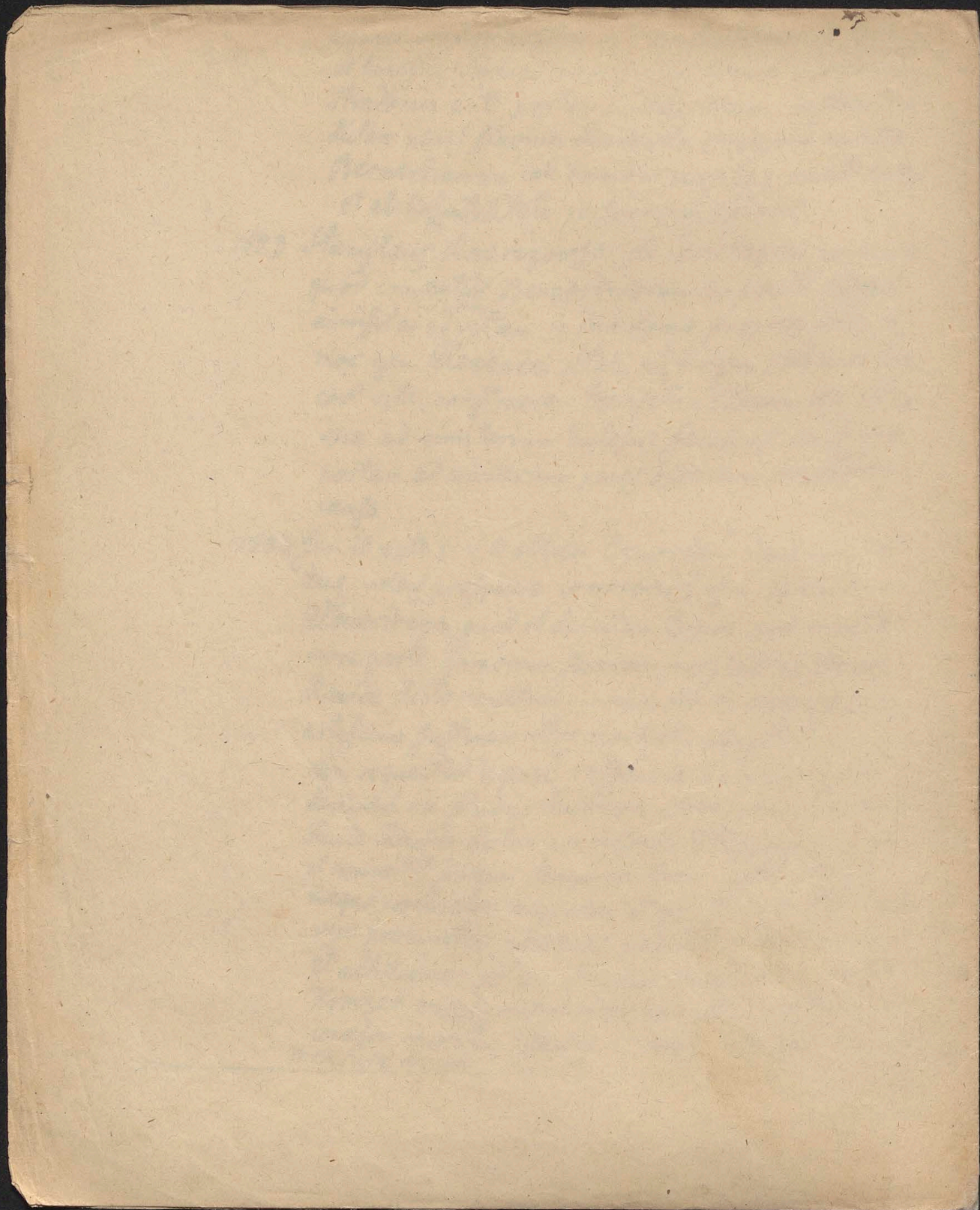

## Actae magnae procurationis aris Cracov.

ab a. 1549

(Acta et decreta, resignationes, obligationes, inscriptiones)

1549 Bernardus Braicejowski castel. radom. magnus <sup>a. 1550 capit. siebold. a. 1551 capit. lublin.)</sup>  
 ac generalis Cracov. procurator - Bartholomeus 1549 + 1551  
 Cziwinoski viceprocurator (+1552)

1550 rev. Alexander de Lesnauis praepositus ofzwiecimens.  
 (Ofzmianski?) canonic. vlnens. varfarien. inscribit puellae  
 Izabellae Wnuczkorona filiae matris suae Annae  
 ducisae Wnuczkorona 200 flor. super lapidea sua sub  
 arce Cracov. inter domos dominorum Rozrazewski et  
 Jordan (ta Izabella 1561 posyta za Lukassa malanza

" " rev. Stanislaus in Podhajce haeres custos ecclesiae cathedr.  
 Cracov. S. R. M. Secretar. Sigismundus et Nicolaus  
 Wolscy cum rathabitione matris suae Annae de Glinki  
 relictae ol. Nicolai Wolski castel. sandomit domum in  
 opposito curiae suae magnae muratae et penes domum  
 Korithkowski ad semitam qua itur ad arcem vendit  
 nob. Jacobo Drzilaski notario castrens. przemiss. pro  
 400 fl.

1551 Bernardus Braicejowski castel. lublinens. capit. tem.  
 bovlien. magnus procurator aris Cracov. obiit die  
 S. Andreae Apostoli 1551 post eum d. 5 Januarii 1552  
 intromissus in Magnum Procuratorem Joannes Bo-  
 nar de Balice castel. chelmens. capit. rabstini. burgrabijs  
 Cracov. in Ogradzieniec et Kamieniec haeres.

1552 Bartholomeus Cziwinoski viceprocurator + 1552  
 post quem gen. Thomas Dostekalski viceprocurator  
 1552.

1549 magn. Severinus Bonar de Balice castellanus sandecens  
 supparius, burgrabijs, magnus procurator generalis Cracov.  
 capit. ofwiecim. zator ducatum. beijen. rabstini, czchoven. in  
 Orzech capitaneus + 1549

- 1554 honestus Alexander Italus murator emit in Dębni  
10000 laterum crudarum non exustarum vulgo wstokoch  
per 1 flor. 1000
- 1555 rev. Alexander de Lessentis canonicus plocens. et vilnens.  
praepositus <sup>matum rucim pene</sup> osmianens. cultus warsaviensis Secretarius  
Reginae Bonae (domum laterificinam Bartholomei  
Itali et pene piscinam magnam regalem extra Moenia  
Kazimiriens. sibi a Sigismundo Augusto donatum, vendit  
Valentino Flavio Sartori
- 1556 Joannes Bonas de Balice in Kamiennic et Ogro:  
dzieniec liber Baro castellanus bicens. magnus  
procurator generalis, capit. scepus. rabstn.  
Thomas Zostkalski viceprocurator
- 1560 hon. Angelus de Pirezyn Pianno Italus murator fra-  
ter olim Gallacii Itali muratoris
- 1560 d. 5 Martii Vilnae - Sigismundus Augustus rex honesto  
Valentino Sybenburger servitori suo et armaturarum  
magistro concedit ad vitae tempus officinam armatu-  
rarum polienदारum vulgo Stofharnya in vallo Ci-  
vitatatis Cracov. extra portam divi Nicolai.
- 1560 honest. Joannes Angelus Brasillo de Pirezyn pianno  
et Petrus de Canarizo Itali muratores promittunt  
Felici Judaeo Monetario S. R. M. perficere et aedifi-  
care domum in Casimiria quam ol. Gallacius Murator  
(frater praefati Joannis Angeli) cum Petro de Canarizo  
murare incepit
- 1567 gen. Mathias Ostęzynski de Ostęzno magnus procu-  
rator generalis cracov. + 1567 post eius mortem gen. Jostus  
Ludovicus Decius de Diegow in Magnum Procuratorem  
d. 5 Novemb. intronizatus, zupparius il Kuforien, casbarius  
wieliczen. in Wola haeres (Ludwik Diez) 1573

1580 Michael Szaleczkowski de Szalczkowie magnus  
procurator generalis aris Cracov. zupparius illust.

" " domus Vilno dicta sub castro Cracov.

" " gen. Joannes Radunski viceprocurator Cracov.

1592 Francisus Rybki lechistrator regius Magnus Procu-  
rator aris Crac. Starosta Kamionacki 1593

1722 d. 8 Augusti Varsovia - Augustus II rex ad petitionem  
Vilhelmi Mier generalis Majoris in exercitu regni, villae  
regiae Nepotomice in districtu Pozyszayc. confert 5  
mundinas seu fora annualia: p̄ die s. Trium Regum, die  
dominica Septuagesima, die s. Nativitatis S. Joannis Bapt.  
die s. Annae, d. s. Caroli Borromaei - ac praeterea  
quolibet d̄e dominico forum septimanale.

1567 ol. fam. Bartholomeus Fukar civis Cracov. haeres lapideae  
in viculo Cracov. (inter lapid. ol. Ducum Masoviae et lapi-  
deam ol. Jodoci Glaz quam nunc possidet fam. Paulus  
Kysyiel) ex uxore Anna quae nunc 29 voto nupsit  
Krzyniecki reliquit filios Bartholomeum et ol.  
Lucam Fukarovic

1565 d. 5 Junii Petricovice - Sigismundus Augustus rex honest.  
Georgium Khun loricarum confectorum cooptat in nume-  
rum servitorum regionum pensionemque ei 50 taler. annua:  
tim ex redditibus minerariis assignat. - Georgius Khun panemeracher civis Crac.

1567 honesta Gertrudis relicta ol. Alexandri Stali murratoris  
de Dembniki.

1588 Florianus Pixidarius S. R. M.

" " nob. Albertus, Joannes et Mathias Psteszynski nepotes  
(ex fratre) olim gen. Mathiae Psteszynski magni pro-  
curatoris aris Crac.

1573 Reges. Laterianus Doctor Stalus inculpavit honestum Hie-  
ronimum Frizier Venetum lapicidam olim S. Majest. Regiae  
pro lapide Topasio asserens lapidem hunc fuisse proprium S. R.  
M. - Sed testes: Francisus Kysyieluski de Cracovia, Daniel Reualdus  
Stalus tutor olim Sepionis tutoris socius, Foltin dicitur Senczko

socius aurifabrorum, Joannes Barsandzinius Gallus ven-  
ditor librorum in civitate Cracov. Martinus Fucar socius  
aurifabrorum Crac. et Valentinus Szwajger aurifaber crac.  
perhiberunt testimonium: quod Hieronimus Frizies lapidea  
lapidem hunc thopasion pro 40 flor. et Smaragdum  
pro 70 flor. emerat apud Paulum Strigonium Ungerum  
quod ipse Hieronimus adornavit hos lapides qui erant  
prius impositi in casta plumbea, sed Hieronimus pro illis  
lapidibus incisus et adornatis castam auream parare iussit.  
(Lib 1261 pag. 414)

1662 nob. Nicolaus Fabris Stalus ex Meduna orundus (filius  
Joannis Maria Fabris) Scabinus juris supr. castri. crac. (2  
wenerkiego)

1680 Magdalena de Szeglow Frezerowna consors 1<sup>o</sup> vol.  
ol. gen. Stanislai de Chotel Dozanka vicecapitanei et ju-  
dici castri. crac. 2<sup>o</sup> vol. gen. Vespasiani a Kochow Ko-  
chowski consors (Dozanka Stanistaw zostawit 2 niej syna  
Franciszka -) lapideam Rabztyr in arce cracov. ven-  
dit Stanislao Zdanowski notario castri. crac. et Teresioae  
Walnigofka conjugibus. ktory 1699 sprzedal Janowi Jozefo.  
w m. Janowcu Dnieperowi - tegoz czasu Salonga z pielepiow zastapila F  
Hawelny Szak Kielmet fekret. krol. i budowniczy  
zemku krolewsk. Lobzowskiiego (za Jana III)

Fija mejowi suemu Fran-  
ciszkowi z Nitowic Czer-  
nemu kasytel. ofwice.  
ktory sprzedal Annie  
z Hebanowskich  
Morawskiej 1736

1684 rev. Nicolaus Casimirus canon. cracov. et vilnen. Michael  
capitan. Kremeneens et Samuel fratres filii ol. Joannis  
Caroli Dnijs in Klewan et Zukow Czartoryski succamerarii  
palatinat. crac. capit. Kremeneen. Senkotonen. wieli. Bohmen.  
et Annae de Tebrzydowice conjugum Laterificium antiqui-  
tus Tebrzydowski dictum cum curia murata et hortu-  
lanis in fundo Debrniki et montem ad lapides exidendas  
sub Krzemionki donant Congregationi Missionis Craco-  
viensis et Superiori ejusdem Congregationis rev. Paulo Godguin.

1585 Martinus Sziennik S. R. M. Cannalius Magister (in Cer-  
donia) et Gerardus Hoffman puidarius S. R. M.

1585. 15 Decembr. Grodnae - Stephanus rex diuoloco Tebrzydowski  
capitaneo cracov. De executione decreti nostri quod Cracoviae contra  
Proconsulem et Consules duos civitatis Kazimiri. occasione supplicii  
Gregorii Surcivil tule samus, fecimus non ita pridem talem declarationem,

ut reservato principali res seu authore capitali poenae,  
 revocamus <sup>et</sup> ad moderationem poenam duorum consulum  
 qui loco complicitum habendi essent. Quoniam vero contra  
 hanc declarationem gen. Petrus Strzaga judea rathor con-  
 sulem Joannem Ruski captivavit: idem mandamus ut istum  
 captivum dimittas quia poenae duorum consulum qui pro  
 complicitibus habendi sunt, jam per poenam pecuniariam  
 satisfactum est. — mimo tego ofwiadcza Wojny ziemski  
 Jer. 3<sup>a</sup> in craft. listi Circumfisionis 1586 izi Ahacy Jordan  
 podstarosi Krak. dnia dzisiejszego gody raje Kazimierzy  
 Kradki w urzedzie starostynym 300 zł. aby Jana Ruskiego  
 raje, ktory juz 6 niedziel we wtorek minsto siedzi w  
 wizeciu wieze stodzieskiej zamku Krakow. — niech-  
 ciat wziaci pieniszdy, Jana Ruskiego wyprawdzie z wiezy  
 wypusci kazat, lecy aby pozostat wolno na zamku az  
 do informacyi p. starosty — a to na instygacyi a ktorci  
 Greta wdowy po viciym Gregieru  Surnguile Krawcu  
 i syna jej Jakuba. (lib 1263) ~~1586~~

145 <sup>1586</sup> Jer. 3<sup>a</sup> post dominic. Misericordiae Privilegium Kazi-  
 miri Regis Poloniae confirmatum per Sigismundum Hung.  
 regem Cracoviae in craftino S. Joannis Bapt. 1566 quo  
 aives Clepardienses ab omnibus Judiciis palatinorum, cas-  
 tellanorum eximuntur, ut tantum in causis magnis et parvis  
 coram suo Advocato Clepardiensi, Advocatus vero coram  
 rege respondeat

1585 d. 23 Septembr. w Sandomierzu — Stephan Krol ofwiadcza  
 izi usziwego Lorenza Boretha Ktacha przysiat za sadow-  
 nika do sadu Krolewskiego nowowymierzonego w Lobzo-  
 wie, z mytem rocznym na straws 120 złp. a za futkno dorocz-  
 ne 16 zł. i z wolnem mieszkaniem w domu nad Rudawka  
 w sadzie. Do ktorego sadu ma byc przytaczony ogród dla  
 wrytkow i potrzeby Krolewskiej. Dozorem zas nad sadem  
 i budowaniem w Lobzowie podlug dostatecznego wize-  
 runku zostawionego ma by rajca Michal Maleczkowski  
 z 3 malecy Kowic Wielki Dzgodca Krak. zupnik olkaski.

Ogród Krolewski  
w Lobzowie

1587 Sabbata post f. Corporis Christi — Inventarium librorum  
 et litorum Magnae Procuratoris Cracov. 1) Librus ob-  
 longus insutus albo pergameno vetustus tempore olim  
 gen. Bozjimowski et Jordan Magnorum Procuratorum  
 Crac. (ley Księgi niema) 2) et 3) secundus et tertius libri parvi  
 ad quartum modum et formam compositi alter introliga-  
 tus, alter in cutim coriaceam insutus tempore olim  
 Severini Bonar Magni Procuratoris. (Księgi niema)  
 4) Quartus liber introligatus unguo ligatur tempore olim  
 Jordani et Severini Bonar Magnorum Procuratorum (niema)  
 5 et 6) Quintus et sextus libri rubei introligati tempore  
 ol. Severini Bonar et Maicejowski Magnorum Procurator.  
 7) Septimus liber introligatus in Pergameno cutim albam  
 tempore ol. Severini Bonar et Mathiae Bieszyński  
 Magnorum Proc. 8) 9) 10) 11) Octavus, nonus, Decimus et  
 Undecimus libri nigri introligati tempore d. Johannis  
 Bonar et Mathiae Bieszyński Magnorum Procuratorum  
 12) 13) Duodecimus et tredecimus libri nigri introligati  
 tempore d. Jostii Ludovici Decii et Michaelis Malcz =  
 Kowalski Magnorum Procuratorum 14) Quatuordecimus  
 integer et 15) Quintusdecimus nondum finitus ultimus proe-  
 rey libri rubei introligati tempore moderni Magni Pro-  
 curatoris Michaelis Malcz Kowalski. (Inwentarz ten spisat  
 Michal Liczbinski Notarius Ritorum przy oddawaniu  
 aktow. — Dzia Księg 1-6 Bra Księ a akta Wieckorz =  
 dowe Krak. przyznaja się ser 5<sup>a</sup> ante f. J. Agnetij 1549  
 tempore Severini Bonar castel. Jandec. Magni Procurat.)

1587 Anna (filia ol. nob. Andreae Maczynski) consort 1<sup>o</sup> voti  
 ol. nob. Sebastiani Lombardi (Montelapi?) (ex quo habuit  
 filium ol. nob. Sebastianum Lombardem + 1581) 2<sup>o</sup> voti nob.  
 Georgii Sobyeswierzki, curiam suam cum horto seu pomerio  
 in Podbrzeze quam olim gen. Michael Palizowski possidebat  
 intercuriam gen. Nicolai Grandis et domum Zlotni Kowalski  
 dictam vendit magn. Joanni castellano zarnov. et Sigismundo  
 Myszkowski de Mirow fratribus.

1588 urodz. Jablonski rotmistrz Krolewski Horacki Starszy nad rotą Tatarow ktora miata stanowisko w Proszowicach

1588 Thomas prior conventus ecclesiae S. Michaelis in Rupella.

1588 d. 10 Septembr. Cracoviae. - Sigismundus III ad petitionem Laurentii Goslicki episcopi chelmens. abbatis mogilensij subditas monasterii Mogilensij ferro et igne vastatas et depopulatas ab exercitu Maximiliani Archiducis Austriae & pensione frumentaria ad Procuracionem araj Cracov. pendendi solita ad decursum 3 annorum liberat.

1589 d. 11 Aprilis Varsoviae. - Sigismundus III rex. ad gen. Mi. Szewskie jatki chaelem Maleykowski magnum procuratorem araj Cracov. Et si jam ante per literas declaravimus quod nullas lignese tabernae eo loco quo exaotae sunt Cracoviae poni debent: quia vero Fidelitas tua Tutoribus facultatem extruere ligneseas concedere vult: ideo mandamus ut structuram ligneam patiaris et Cerdonibus et Tutoribus potior autor sis ut structuram lapideam firmiorem et tutiorem constituent.

1590 gen. Dionisius Porandis et Brathes Dziuzowski leetistratores (toznicy) terrae cracov. percipiunt pensionem ex Proventibus Magnae Procuracionis.

1583 Anna de Bernesi relicta ol. magn. Georgii Bamfy de Lossony, novera cum ~~filio~~ magn. Joanne Bamfy de Lossony (filio ejusdem ol. Georgii Bamfy) magis <sup>an. 1577</sup> sibi pozwolone dalozze dozycowie na dobrach wielkor. zgodowych Rakowice i Kuchary, od Krola Stefana, puszczajac te dobra w arende Michatowi Maleykowskiemu wielkor. rzedcy, a r. 1590 ustepujac tych dobr na rzecz wielkor. zgodow.

1585 d. 14 Octobris in Arce Varsoviensi. - Epistola Stephani regis Polon. ad Michaelem Maleykowski magnum Procuratorem Cracov. (w interesie Rakowic i Lobzowa pisany po woziersku) (Oblat feria 2a ante f. S. Dorotheae 1590 in libri Magnae Procurat. Arc. Crac. Tom 1263)

1588 Andreas Bathoreus S. R. E. tit. S. Angeli Diaconus Cardinalis.

1592 d. 30 April. Franciscus Rylski Leetistrator S. R. M. Magnus Procurator Araj Cracov.

1633 d. 7 Maji Varſavia - Vladislaus IV rex ſamato Joanni Breutelltt Lotaringo tormentorum fuſori in arte ſua peritia et dexteritate commendato, in expeditione Moſcovitica optime merito conſert ad vitæ tempora Do-  
mum ſeu Officinam fuſoriam ſub Arce Cracoviænoi  
ex oppoſito Armamentarii ſitam a regibus Poloniæ erec-  
tam - eximende eum ab Jurisdictione civit. ut tantum Mag-  
næ promotioni ſubjaceat.

1633 d. 1 Kwietn. w Krakowie. - Władysław IV mianuje Stefa-  
na Thobe ſtolarzem nadwornym dla niepoſpolitej w rze-  
mieſcie biegtorii wyznaczając mu pensyę i ordynaryę  
i poleca mu aby na św. Filip przybył do Warſzawy do dworu  
- o czym ſawiadania Staņiſława Witowſkiego Kaſztelana  
brzezińskiego, Staroſte niepotomſk. bocheńſk. Kraczw.  
Wielkorządca Krakow.

1633 d. 1 Aprilis Cracovia - Vladislaus IV rex ex requir. Joannem  
Trevan Architectum S. R. M. conſervat ad vitam in pa-  
cifica poſeſſione certæ ſortis villæ Zielonki quæ ei  
olim Sigismundus III contulit. (ten Jan Trewani architekt  
Krolewski żył jeſzwe 1639 P i umarł 1642 zoſtawił Franziſka ſyna)  
corka

1639 Juſt Szulo Cekwart J. K. Mai

" " Zygmunt Opacki podkomorzy warſzaw. Staroſta piaſecki,  
ſatowicki, mtaoſki Wielkorządca Krak.

1642 Jadwiga Fryzerowna wdowa urodz. Jerzego Aman-  
duſa z Kobyltowa.

" " nob. Catharina, Maria Aegyptiaca, Angela, Hſeliſabeth  
et Joannes filiae et filius ol. Joannis Trevani Archi-  
tecti S. R. M. (Katarzyna, Maria i Franziſek byli z  
pierwſzej żony, ta kż i Konkordia Trewaniowna corka  
żona Jana meżyka aptekarza Krak. i Hilarion Trewani  
ſyn jezuita - Angela i Elzbieta z drugiej żony)

1645 ſam. Franziſcus Mucini murator civis crac.

1647 ol. nob. Santina Trevana (filia nob. Franziſci Carli in Lugano)  
relicta (druga żona) ol. Joannis Trevani Architecti S. R. M.  
de Lugano.

1671 Krzescenty Prykner Aptekarz Króla Zm.

1638 d. 30 Decembr. Varšaviae - Vladislavus IV rex nob. Henrico  
Jonson praefecto Armamentarii Varšaviensis (cujus pater  
Sueticae Nationis erat capitaneus stipatorum (drabantor) olim  
Sigismundi III propter quod exilium et jacturam omnium bono-  
rum in Suecia passus est) qui in expeditione Pruthenica et  
Moschovithica dexteritatem suam comprobavit - concedit  
facultatem testandi et ordinandi res suas, testamenta et  
codicillos condendi (R. 1645 tenze Henricus Jonson praef-  
ectus Armamentarii S. R. M. Cracoviae robi testament)

1640 d. 26 Maji Varšaviae - Vladislavus IV rex honesto Andreae  
Fryczewicz hortulano S. R. M. Ujazdoviensi tempore Sigis-  
mundi III, qui ex post per plures annos in horto regio-  
Lobzoviensi servitia praestitit, donat aream desertam  
Klinik dictam per Sigismundum III acquisitam, incipiendo  
a muro hortum regium Lobzoviensem iugente prope fluvium  
Dudawa usque ad limitem Alberti Smotka in villa Lobzow.

1645 d. 10 Nivietnia w Warszawie - Wladyslaw IV Król walc. Sta-  
nistawowi hr. Lubomirskiemu wojewodzie i generatowi Krakow.

Starosie, Zygmuntowi Opackiemu podkomorzemu warszaw.  
Wielkorzeczy Krak. i Janowi Skarszewskiemu kanonikowi  
Krak. sekretarzowi Król. komisarzom poleca aby dla Konty-  
nucyi Muniyci okolo Zamku Krakow. ktora is prowadzic  
już zaczęta i dla ukonyczenia walu podzamkiem za kupili-  
na zburzenie domy i budynki prywatne na gruncie zam-  
kowym osiadle. = Taxa domów prywatnych podzam-  
kiem: 1) Dom narozni Mikotaja Lotanieckiego 200 zł. 2) D. Stefana  
Chadalskiego 200 zł. 3) D. Grzegorza Nowaczek naprzeciw Anny  
Wlkonowicowej 300 zł. 4) D. Zuzanny Laszkowicowej 150 zł. 5) D. Mar-  
ciana Jarockiego wladarza 400 zł. 6) D. Jana Czereckiego 250 zł.  
7) D. Wojciecha Jelenia 150 zł. 8) D. Krzysztofa Dyrkowskiego 100 zł.  
9) D. Marjana Ofielkiego 200 zł. 10) D. Macieja Chudego 130 zł. 11) D.  
Krzysztofa Wojazy 130 zł. 12) D. Anny Lipinckiej 150 zł. 13) Dom Jana  
Ofrowskiego 150 zł. 14) D. Macieja Siwowa 120 zł. 15) D. Tomasz  
Dajduzek 60 zł. 16) D. Mikotaja Kurny 120 zł. 17) D. Jakuba Lipnic-  
kiego 150 zł. 18) D. Jana Kozka 300 zł. 19) D. Wojciecha Szeligi 150 zł.  
20) D. Anny Szalkowskiej 100 zł. 21) D. Andrzeja Rudnickiego 150 zł.

22) D. Marina Richardi 160 zł. 23) D. Krzysztofa Duriec-  
 kiego 100 zł. 24) D. Marianny Trąbskiej 150 zł. 25) Dom ostat-  
 ni narożni nad rzeką Rudawą wawrzyńca Korczyńskiego  
 1600 zł. - przyzem wolno będzie sprzedajnym drewno zabrac.  
 Dwory szlacheckie i) Dwór imp. wojewody lubelskiego 2000 zł.  
 2) Dwór imp. Marcina Krafickiego 1500 zł. 3) Dom drewniany  
 imp. Kazytelana Jandomirsk. 50 zł. 4) Dom drewniany  
 sukcesorów imp. Adama Stronickiego sukcesorów 50 zł.  
 5) Dwór w górze murowany <sup>nieb.</sup> imp. Trzebińskiego podragdego  
 ma być tylko potława drewniana rozwalona reszta zostanie  
 1000 zł. 6) Dwór nieb. imp. Kozuchowskiego podstarostego  
 Krak. teraz sukcesorów imp. Wojciecha Konarzewskiego  
 150 zł. 7) Dwór imp. Pawła Lienizika 150 zł. 8) Dwór nieb.  
 imp. Nikołaja Wolskiego marszałka teraz w posiadaniu  
 imp. Alfonsa Brzozowskiego 6000 zł. 9) Dwór nieb. imp.  
 Jana Zebrydowskiego miecznika kor. 1500 zł. 10) Dwór  
 imp. Marcina Dieglowskiego podragdego Krak. Smocza  
 jama zwany 500 zł. 11) Dwór murowany Minica Stara  
 zwany imp. Jakuba Wilkowskiego 500 zł. 12) i 13) Dwa  
 domy Kapituły Krakowsk. nie taxowane. 14) Dwór  
 murowany nieb. imp. Pawła Marchockiego nie taxowany.

1648 Bernardus a Puen Jesu magister Novitiatu Carmelit. Disalciat.  
 in Novitiatu Conventus Conceptionis B. Mariae V. Cracoviae et Olyg  
 sicut a S. Joseph novitius in saeculo Christophorus Naymanowicz  
 filius ol. excel. Christophori Naymanowicz Med. Dni cons. crac.  
 praedium Flawiuszowickie (ejusdem ol. Christoph. Naymanowicz)  
 Casimiriae ad portam Boehnensem juxta moenia situm,  
 vendunt pro 400 fl. nob. Joanni Chrystofomo Przysowski  
 pictori S. Reg. Maj.

1649 d. 13 Lutego w Krakowie - Jan Kazmierz Król nadaje w do-  
 zywocie szlach. Wojciechowi Bierunskiemu ~~et~~ pisanzowi pro-  
 wentów wielkorządowych i jego żonie Elżbiecie Dąbnowic  
 mieszkaniu pewne na zamku Krakowskim Rabli tyrem zwane  
 pod samym murem w tyle Kuchni do starostwa należącej przy-  
 najęcej się od Kuchni Szlacheckiej a konające się podle wieży  
Szlacheckiej nazwanej, z izbami domkami, sklepami, wyjściem 2  
 izby dólne które pod bytności naszą na Kordegardę dla Gwardyi naszej  
 mają być obricone.

1649 dom użyciu. Matyasza Konradowicza siołszarza i pułszarza zamkowego na Podzamczu podle domu Smuklerzywego a Rudawą Zamkową z drugiej strony.

1650 Zygmunt Opacki podkomorzy warszaw. Wielkorządca Krak. nadaje grunt pewny przy Łobzowie na małym Ostroju stawetnemu Jakubowi Gerhardowi ogrodnikowi z. Kr. M. na Łobzowie od wielu lat - pozagubny od gruntu zglah. Wojciecha Piernińskiego aż do miejsca między groblą Gra matyczną a gościńcem publicznym.

1561 fer. 5<sup>o</sup> ante f. S. Margarethae Cracoviae - Joannes Bonaf de Balice castel. bicien. Magnus procurator arcis crac. fa: mato Andree Tolman piciario S. R. M. confert vacuum spatium terrae post laterificium Alexandri Itali in ripa Sotulae ex opposito claustru Zwierzynecensy - Ten grunt z folwarkiem Tolmanowskim ~~obok~~ w Dębniakach nadany został r. 1590 użyciu. Wojciechowi Kuremu Kluźnikowi zamku Krak. - R. 1646 ten folwark Tolmanowski w Dębniakach z przyległym kawałkiem góry zwanej Setenka Jan Mollet mieszczan. Krak. sprzedał Pawłowi Fryzniekier Tawnikowi Krak. - Grunta tego folwarku przytkaty do gór Setenka i Setawa ku Skotnikom i do gruntów klasztoru Paulinów

1647 d. 9 Augusti Varaviae - Vladislaus IV rex confirmat em. phiteuticam possessionem areae Regalis hortus distae de: vertae Cracoviae versus Portam Wisna inter viam quae du: it ad superiorem villam Zwierzyniec et campum civitatis Ostonie ritam quam spect. Nicolaus Pipan Advocatus Juris sup. Magdeburg. advocatus cum Consorte Susanna anno 1637 emerunt a gen. Petro Smolik aulico S. R. M. - R. 1650 posiadał ich syn Hieronim Pipan - później Cezary który w XVIII wieku sprzedał Szwarzenberg Czernemu.

1642 d. 24 Septembris. - Rev. Jacobus Najman canon. crac. testa: mentum condit. Dobra swe zapisuje bratu swemu Krzysztofowi a pani Spinkowej folwark przedmiejski - bratu swemu Krzysz: tofowi folwark Flawinowski przy Kazmierzu i wies Glichow.

1651 domus Cracoviae sub arce in fundo regio penes fabrum  
ferrarium ultra portam Collateralem, honestae Annae  
Kierowa relictae d. Michaelis Fabri tignarii et  
Curatoris Aquarum Aris Cracov. (aesla i & rurmistrz)

1687 nob. et honorat. Franciscus Lezary typographus S. Reg.  
Maj. Scabinus juris supr. magdeburg. (filius ol. Pauli Le-  
zary et Annae Lipanowna) arcem Smolikowskie an-  
tiquitus, Regalem vulgo (Ogrod Krolewski) dictam  
nunc Hortus Regalis seu Marchionatus nuncupatam  
extra Cracoviam versus portam Wisna inter viam  
quae ducit ad superiorem villam Zwierzyniec et campum  
civilem Botanicam sitam cum structuris et domibus, quam  
nob. Lubatus Lipan a. 1660 in personam ol. parentum suorum  
resignavit - vendit magn. Michaeli Szwarcenberg de Wito-  
wice Czerny castellano ofricum capit. parnavien. et  
Catherinae de Olzamy Olzamowskia conjugibus  
(for. 2<sup>a</sup> post f. S. Mathiae Apost. 17 1687 coram Actis  
Magnaee procurat. Cracov.) quod Joannes III rex  
confirmavit Varavia in comitibus Regni d. 8 Martii 1689.

1694 dnia - lipia w Jaworowie - Jan III Krol oglasza w Wiel-  
korzady Krakowskie z Jurysdykcya zamkow i wsiemi  
pusit w 3 letnia administraciu uradz. Baltazarowi Bet-  
chackiemu podczaszemu chetminsk. Krolewo mianuje  
Wielkorzady Krak.

1724 d. 27 Martii Varavia - Augustus II rex... quia Constan-  
tinus Felicianus Szaniawski episcopus Cracov. locum Seminarii  
reliq. Patrum Congregationis Misiorum penes ecclesiam Cathe-  
dralem Cracov. pro erudiendis clericis et Seminaristis fundare  
intendit, ideo ad ejus preces domus lateritiam penes praesa-  
tum Seminarium Congregationis Misiorum proximam  
sitam Sepna vulgo dictam per Sigismundum I regem ex fun-  
damentis exstructam, in tertia parte existentem (siquidem  
duae partes praeposito et mansionariis sacelli regis per Sigismun-  
dum I donatae sunt) donamus Capitulo Cracov. pro Semina-  
rio erigendo.

1724 d. 10 Junii - Vicarii eufesiae cathedralis Cracov. domum lapideam Linzow nuncupatam in arce Cracov. per olim Sigismundum Aug. regem mediante commutatione cum Capitulo minori vicariorum eufesiae cathedr. Cracov. facta, cum libera propinatione cerevisiae ibidem iuxta privilegium de a. 1588 eidem Capitulo minori Vicariorum collatum et per Vladislaus IV a. 1633 confirmatam desolatam ~~erat~~ Constantino Feliciano in Szaniawq Szaniawski episcopo Cracov. pro Seminario erigendo sub cura Aer. Latrum Missionariorum, pro 6000 flp. vendunt.

1724 d. 10 Junii - Constantinus Felicianus Szaniawski episc. Cracov. lapideam Sepna dictam in Arce Cracov. per privilegium Augusti II regis a. 1724 sibi in tertia parte donatam pro erigendo Seminario (cujus lapideae duae partes ad Praepositum et Missionaristas Sacelli regii spectant) edit per commutationem Communitati Missionaristarum eufesiae Cathedr. Crac. pro lapidea eorum per ol. Hinczom de Rogow castelan. Jandomis. Communitati Missionarium a. 1467 donatam cum alic. seorsiva domo lapidea minori ex opposito proxime dictae lapideae sitam cum horto inter lapideam Linzow dictam ab una et Seminarium Congregationis Missionariorum parte ab altera in arce Cracov. - pro Seminario erigendo. - (Kamienica wieksza odstapit i zapisat Mansjonarzom Hincza z Rogowa Kasztelan Jandomis. per 6<sup>a</sup> post f. Conceptionis B. V. Maria 1470 in Kurzelow - Kamienica mniejsza obok niej przytkajaca do Seminarium r. 1665 odbudowat x. Adam Jasiecki Capellae Regiae praepositus - Obie te Kamienice odstapuz Mansjonarz bis. Kupowi na Seminarium w zamian za Kamienice Sepna kelom im Szaniawski obicac wzrestawowac. - Kamienica Linzow byla wtedy pustka bez dachu na pietro - Kamienica Sepna przy Seminarium na 2 pietro dehowka krypta meata w dluz 13 1/2 toki a w szersz 17 1/2 toki - Kamienica Mansjonarzowa <sup>meata</sup> ~~meata~~ 19 a szersz 25 toki.

a ogródek przy niej, wzdłuż 29 toku wierzch - toku.

1552 Termini Magnae prouurat. aruz crac. 1) fer. 3<sup>a</sup> in vigilia  
Trium Regum 2) fer. 5<sup>a</sup> post festum Trium Regum 3) fer. 6<sup>a</sup> post festum  
Trium Regum 4) sabbato post Epiphaniae. 5) die dominica infra  
octavam Trium Regum 6) fer. 2<sup>a</sup> infra Octavam Trium Regum  
7) fer. 5<sup>a</sup> post Octavas Trium Regum 8) fer. 6<sup>a</sup> post Octavas  
Trium Regum 9) fer. 2<sup>a</sup> ante Agnetis 10) feria 3<sup>a</sup> post S.  
Prisphae 11) feria 6<sup>a</sup> post S. Agnetis 12) sabbato ante S. Conuer.  
sionis S. Pauli. 13) fer. 2<sup>a</sup> in festo Conuersionis S. Pauli. 14) feria  
3<sup>a</sup> in Crastino Conuersionis S. Pauli 15) feria 5<sup>a</sup> post S. Conuer.  
sionis S. Pauli 16) die dominica ante Purificationem Mariae  
17) fer. 4<sup>a</sup> in festo S. Blasii i. t. d. - sabbato ante domin.  
Palmarum, feria 4<sup>a</sup> feriarum Paschalis, fer. 5<sup>a</sup> post festum  
Paschalis (wielki tydzień był wolny)

1549 Severinus Bonar castel. sandec. Magnus Prouurator  
(+ 1549 w lecie) - gen Trzenoski de Tuzenysa vice  
prouurator Cracov.

1549 fer. 5<sup>a</sup> in S. Jacobi - gen. Mathias Bleszczyński  
S. Reg. Maj. aulicus Magnae prouurat. Crac. Administrat.  
tor generalis - potem zaraz Snaiejowski Bernard od  
24 Augusti 1549 Magnus prouurator.

1659 Lebrano akta Wielkorządowe które podzięły inkub=  
sij Szwedzkiej w Krakowie 1655 - 1657 były na zamku  
w sklepieniu złożone i gdzie czoski ta Kowych Szwedzi  
potargali - Herb Wielkorządow Orzek polski.

1749 d. 20 Sierpnia w Warszawie - August III król pol. nob. Przasz  
suli, Confidibus totique magistratui Civit. Cracov. „Nie dosyć  
„ zaraza plemienia żydowskiego napelnita miasta, miasteczka  
„ ba i wsi Królestwa tego: a jedzeze to szkodliwe imieniu kato  
„ licznemu powietrze plus ultro serpit, i gorze moze co raz to  
„ dalej szerzyc się, noituge. A wiec gory dochodzi nas wiedziec  
„ ze w mieście naszym, stolecznem Krakowie proz wyznazg  
„ nego sobe i niegdyś murami okreslonego przedmiestia, po  
„ innych przedmiestiach mianowicie na Smoleńsku swoje  
„ ta pestilentia rozpoziera quazda et ~~est~~ insensibilitet po

Żydzi Krakow.  
Reskrypt króla

57

" przedmiotach otaczając Kraków handlem i kunsztami  
" swymi, Chrześcianom porzucenia i subsystencji odbiera  
" sposob: a zatem po Wiernościach waszych mieć chcemy  
" i onym serio przykazujemy, aby pomienione Żydostwo  
" gdziekolwiek in circuitu Krakowa po przedmiotach  
" przez wyznaczonego sobie Miasta Żydowskiego osiadać  
" i rozposiadać się chęćce Tapac karali i one poenis  
" in ante na dwie niedzieli promulgatis in renitentes,  
" którzyby się wynosić nie chcieli, indispensabiliter  
" karali, petując w tem wyraźną wolą naszą dla Tąski  
" naszej Królewskiej. Dan w Warszawie, dnia 20 m. Stycz.  
" nia R. P. 1749, Panowania naszego 1690 roku. Augustus  
" Rex." (Acta Magnae Procurat. Cracov. Tom arch. 1281  
" pag. 603)

1476 fer. 6<sup>a</sup> post f. S. Francisci. Cracoviae - Casimirus Rex. Pol.  
quia inter venerab. Doctores plebanos Ecclesiae S. Annae in  
Cracovia et quandam Cordulam ratione cuiusdam horti  
in Villa nostra Nova juxta Novum monasterium jacentis  
differentia exorta fuisset, commisimus Jacobo de Dąbno  
tunc regni Pol. thesaurario nunc palatino fandum. et  
Stanislawo de Szydłowice castel. zarnov. decidendam. Sed  
quia nunc mortua praefata Cordula sine prole, occasio:  
ne ejusdem horti venerab. Mathias de Koffen Decret. Dr. Ple:  
banus ad S. Annam causam movit Nicolao Wrindrich Taber:  
natori Crac. et Joanni Wrindrich aurifabro Crac. propin:  
quisejusdem ol. Cordulae, commisimus magn. Stanislawo de  
Strzelcze palat. belzen. et venerab. Stanislawo de Kurozwanti  
vicecancellario regni rem hanc decidendam: qui advocatis  
ven. Joanne Suprya canonico et rectore Universit. Cracov.  
Joanne de Gwanazim sac. theol. Prof. et Jacobo de Bozice  
Doctore in Medicinis, hortum hunc plebanis ecclesiae S. Annae  
in Cracovia adjudicaverunt. - Alexander Rex ad praefat.  
Bartholomaei de Slupia Art. liberal. magistri et Decretor. Dris  
plebani ecclesiae paroch. S. Annae hoc privilegium confirmavit  
Cracoviae fer. 5<sup>a</sup> ante f. S. Adalberti. 1502, praesent. gen. Joanne  
Jordan Magna procuratore castri Cracov. (Act. Magnae procurat.  
Crac. Tom arch. 1281 p. 616. - Te pola leżały w Nowej wsi

ante viuum Cerdonum prope monasterium S. Marie in Arena.  
1533 ven. Nicolaus Krabus plebanus ecclesiae paroch. S. Annae.

1781 Cwietni 10 ~~off~~ Krakowskich czynity i Korzec warszawski.

" " Stanisław Grzegorz Doraj Garmysz Kanon. Krak. Biskup  
lorantenski, referendarz w. kor.

1777 d. 3 Octobr. Wojciech Tomanicwicz wojsk skonfederowanych  
artylerji Kapitan i Komendant w garnizonie tyńieckim  
pod komendą Walewskiego marszałka Krak. zabrat z sobą  
papierów archiwum tyńieckiego na Tawanki.

1779 d. 2 lutego w Warszawie - Stanisław August Król mia:  
niże urodz. Józefa Wielogłowskiego starosty olchanińskiego  
po śmierci Józefiana Badeniego na urząd Podrzęzczostwa  
i Sępcwa Wielkorządów Krakow. aby wszelkie sprawy  
z miast i miasteczek solita praxi z Appellacyi w sądach  
swych pod piensgą Król. pozwami wydanemi sądził - od  
swych sądów appellacyje do sądów Królów. a sędziów swych  
w sprawach 500 złp. przechodzących dopuszczal, w innych  
zas według dekretu Augusta III w sędziach sędziów swych r.

1758 d. 27 Maja między instygatorem Koronnym a miastem  
Kazimierzem sądził i decydował praecisa omni appellatione,  
aby wszelkie nadzycia któreby dochodom Królowskim  
szkodzily, znosil i w zawitych razach do Komisji skar-  
kowej się odnosil - za to ma brać pensyą roczną 1000 złp.  
zł. (Każdy po 639 złotych srebr.) z kaszy dochodów wielkora-  
dowych i inne akcydensa zwykłe.

1779 dnia 10 Kazmierz miało nadane wybieranie mostowego  
Konstytucyą r. 1569 utwierdzonego - oraz Prukowe cybl.  
Sztukowe przywilejem Władysława II r. 1642 nadane.

Dnia 10 Kieparz miało przywilejem Zygmunta Aug. 2 r.  
1566 nadane wybieranie od zjeżdżających Kupców z bydłem  
Konnymi i innymi rzeczami na targi na reparacyę drog  
potwierdzone Konstytucyą r. 1764.

1780 Radni miasta Kieparza wypuszczają w dzienawę piwnic  
winną radziecką Teodorowi Treplerowi Sawnikowi Kiepar. za  
arende roczną 80 złp. i Konsolacyą na furta wielkie doroczne  
" t.j. dwie naroznie, Wielkanoc, każdemu Radnemu 2 osobna."

- 1781 Dwór wylł patac za bramą Grodzką koto Wylł starej,  
dawniej j.p. Czernego teraz Alexandra hrab. Szembeka  
(rod Komorzege Król. Syna s.p. Jozefa Szembeka miecznika  
oficerskiego i Marianny Czernianki corki Franciszka  
Czernego Kapitel. wojnick.)
- 1781 Adam Dolega Jerzmanowski pisarz celny J. Ces. Mu na  
Podgoziu.
- 1781 Felia Radwanski geometra przydqty, akad. Krak. — Do:  
miastk Lucek starszy cecha murarskiego Krak.
- " " Sebastian Kuriatowski proboszcz Kanon. regularn. late-  
ranen. przez Matę Polską i W. T. dit. wiatat Konwentu  
Bozego Ciata
- " " Kamienica <sup>in: dom</sup> zwana Stara Szkoła Kanonikow Bozowiejskich  
na Kazmierzu w zydowskiej ulicy przy Kamienicy zye-  
zelowarej Baranaskich wylł Antoniego Kaminskiego.
- 1784 Zakulski z Lasota od r. 1782 podczas Karnawała da-  
wali Reduty (Gale) na Kazmierzu, gdzie pito wino szam-  
panski, burgunskie, arak.
- 1783 Ignacy Benoe potkown. w. Kor. wielkorozgda Krak. pozwala  
stawetnym Michalowi i Marcyannie Dyktaszkim malzonom  
na placu wielkorozgadowym porozwofny od Parkanu Dworu  
ju. Szembeka az do Marcja Sasora dom wystawic.
- 1786 d. 8 Marcia w Warszawie — Komisja ekonomiczna Skarbu  
J. Król. Mu zawiadania miasto Kazmierz, iz Król na prozbe  
tegoz miasta restryktem swym wydat konsens na sprzedanie  
dobs tegoz miasta prawem ziemskim posiadanych jako to  
wsi Beszcza, gruntow Zabtoie, Sokoleniec, Istonie, Wilgi  
Janowa Wola, Radzika Laska z jeziozem pod Gora Laso-  
tyzka, a teraz pod panowenie cesarskie od padtych, z  
zastrzezeniem aby mieniqdze obracone byly na kupno in-  
nych dobs w Kraju Polzka albo na ewikuyonalna lokacya
- 1788 d. 26 Lutego na Kazmierzu — Ordynacya Sunarowi i Starb-  
nemu miastu Kazmierza przez Komisja Król. dobrego porzadku  
ustanowiona (Ordynacya miasto miasto Kazmierz w zgod od Wladys-  
tawa II w Warszawie d. 6 Marcia 1635 przepisaną) z tabelą rocznego  
wydatku i Instrukczem Mostowego, Sztukowego i Obrukowego

(Oblat. in Actis magnae Praesent. Cracov. Anni 1788. Fol.  
Archivi 1300 pag. 208-215) Podług nowej Brdycaży Komisji  
dobrego Porządku Magistrat Kazimierski miał w Budżecie usta-  
nowione. Wydatków rocznych 15,418 złp. 19 gr. i na procent  
czopowy 930 złp. mianowicie: Sprawiający urząd Sękalnego  
Komisji 1000 złp. 4 Prezydentów pro Consulatę po 50 złp.  
8 Radnym (a po zejściu tych 4 Radnym) po 400 złp. dona-  
rowi i Skarbnemu po 18 złp. tygodniowo każdemu (wgl. razem  
1872 złp. rocznie), Wojtom 2 Kazimierskiemu i Stradoms-  
kiemu po 100 złp., Lawnikom 8 teraz (a po zejściu  
ich 7 Lawnikom) po 100 złp., Pisarzowi radzieckiemu i  
wojtowskiemu (razem w jednej osobie) po 12 zł. tygodniowo  
(624 złp. rocznie) Instruktorowi wgl. Syndykowi miejs-  
kiemu 832 złp. <sup>syndykowi wgl.</sup> Trybunowi ~~wojtowskiemu~~ miejskiemu 100 złp.  
Hetmanowi ratuza 312 złp. Pachotkowi prezydenckiemu  
208 zł. Woznemu miejskiemu 104 zł. Stugom 2 miejskim  
razem 312 zł. i barwa, Mostowemu 208 zł. Straznikom  
dwóm (po 6 zł. tygodniowo) i pilnującym dwóm (po 4 zł. ty-  
godn.) razem 1040 zł. Zegarmistrzowi 108 zł. Oficjalijcie  
Szkoły miejskiej 200 zł. Dymowego 123 zł. Pierścienego  
i Wotowego 59 zł. 4 gr. Stróżom dwóm nocnym 312 zł.  
Pisarzowi procentu czopowego 364 zł. Strazni Kom  
dwóm procentu czopowego razem 416 zł.

1788 d. 20 <sup>Stywna</sup> ~~lipca~~ - Rewizya Archiwum w ratuszu Kazimierskim.  
Wchodząc do ratusza na półschodzie kłota żelazna z zam-  
kiem do otwierania - dalej Szka sądowa w niej były zesłki w  
murach teraz zamurowane. Zładowej izby wchód do Archi-  
wum na dole po schodach w dwóch sklepach archiwum. -  
Wojtowska izba (pisu papierów niema)

1786 d. 21 Julii Varsaviae - Stanislaus Augustus rex confirmat Jura  
et privilegia Defluitorum alias Włocz Kow Cracovienium.  
videlicet Augusti III confirmationem Varsaviae d. 5 Septembris  
1754 - Augusti II confirmationem Varsaviae d. 5 Decembris 1724.  
- Joannis III Confirmationem Cracoviae in convent. general.  
Coronat. d. 10 Aprilis 1676 - Michaelis regis confirmationem  
Cracoviae in conventu Coronationis d. 9 Novembris 1669. -

59

Joannis Casimiri confirmationem Varsoviae d. 9 Julii 1667 -  
Wladislawi II confirmationem Cracoviae in comitibus Corona:  
tionis d. 20 Martii 1633 - Stanislawi Witowski vassilliseri  
lanicieri magni procuratoris aris Crac. confirmationem  
na zamku Krakowfk. d. 29 stycznia 1633 Ordinationis  
in 15 Articulis polonice conscriptis: Porządek dla Cze-  
lodzi wódnego to jest wtoztkow (Congregatio Defluitorum)  
(Acta Magnae Procurat. aris cracov. Ann. 1786 dib.  
arch. 1302 pag. 214 - 224.

1787 d. 8 czerwca 1787 w Sadzie Wielkorządowym Krak. - Wspra-  
wie niezwywej Katarzyny Wawrzynia Flaka małżonki i jej  
corki Apolonii <sup>nieślubnej</sup> faktorek, a niewiernym Markiem Marka  
Zydem z Olkuszem obwinionym o zamiar zabójstwa tejże  
Apolonii corki i uwięzionym oraz Synagoga Olkuszka o za-  
miar prze Kupstora w tej sprawie Rajców Olkuskich zeznania.  
- Zouarek Markta żyd rodem z Browego miasta Korczyna kra-  
wiec pracował w Działoszycach, w Krakowie, Olkusz, oje-  
nił się z corką karczmarza żyda w Łkach, należący do Kachatu  
w Olkusz - w dobrowolnem zeznaniu przyznał się: iż w  
Wielki Czwartek 1787 idąc z Lomorzan do Bolesławia  
pod Olkuszem, spotkał w lesie idącą do Olkusza <sup>z</sup> Bolesławia  
dziewczynę Apolonię Liedleka (ktorej nieznat), pod pozorem  
ze drogę zmylita zawiodł ją w krzaki i dawszy jej z ka-  
warki macę aby jadła, uchwyciłszy dziewczynę za głowę  
dobył nożyka żydkiem zwanego nowego za farsa za 2 grzyby  
kupionego, porwał gardło podrygnac przycisnąwszy do ziemi  
i gdy się bronila, bił ją kciem po głowie. Na krzyk dziew-  
czyny nadbiegł <sup>krakowski</sup> Kłobowcy, znalazł dziewczynę skręconą  
a żyd tymczasem umknął. Druy badaniu zapierał się żyd  
że tego zabójstwa nie popełnił z roznym i że nie wie kje-  
my ją chciał zabić, że go do tego zabójstwa nie namawiali  
Kierzela Jys Kalewicz, Baron Perzowicz, Starzy, Gramka i zkol:  
nik i syn jego z Olkusza, że mu żadnych za to nie obiecywali  
pieniędzy i że mu noża na to nie dali (lubo w Olkusz zeznał  
że go do tego namawili). W wielkanocny niedziela, pojmał  
chłopi tegoż żyda Markta w Cieslinie gdy uciekał do Dłubcy, od-

stawili go do Otkuſza na ratusz, gdzie ſiś przegnał do za-  
bojſtwa i zego namowili ſtarſi do tego z Otkuſza, potem  
go do Krakowa oſtawiono. Żyd rż Tomacyt: „Nie zaſta-  
datem ſobie tej dziewicy zabić, tylko je takka godzina  
zła na mnie przypada, dla tego to zrobiem”. - Negował  
żeby Żydzi krwi potrzebowali katolickiej na furſta. - Pyta-  
no go co ſtraży ſtawo Uden z 3 kropkami, odpowiedział  
ze to po hebrajsku cyfrowek. - Również mówił ze nie wie  
o tem jakoby w Chazanowa żydzi mieli dziecie zabić, które  
tamże zabite u żyda znalezione. - Żydzi Otkuſcy chcieli  
przekupić rodziców dziewicy i zego namawiali, w wis-  
żeniu aby rż do niego nie przegrywali. - W końcu Thoma-  
cyt rż ze cępi choroby, ſzalonyſtwa i to w napadzie tejże  
wyrzcił, ze ſiś na Żydów Otkuſkich powołał będąc na ratuszu  
bity (p. 698-702) - Apollonia Siedlecka mająca lat 13  
(córka niebożczyka Franciszka Siedleckiego i Katarzyny  
która 29 woto za Wawroſynia Flaſka pożyła) ~~z~~ Turzga  
Kazimierza Urbanika ſzewca pod Otkuſzem wyprawiona  
z listami do od tegoż Urbanika do dworu w Boleſławiu;  
wracając z Boleſławia nazad w wielki czwartek poro-  
tudni, w półdrogi napadnięta przez żyda Marka (dobył  
noża wielkiego co miał za pasem (a nie żydka) i gęsto jej  
podrzucał, ſpokoſnym krytykiem gwałtu dziewicy i nadejſ-  
ciem chłopaka Knapika z Pomorzana, wiekt. W wielki  
piątek przywiózł ojciec <sup>z</sup> żyda Marka (dobył  
w Otkuſzu. Opatrywał ją ſełceſ katolicki przez 2 tygodnie.  
Żydzi dawali matce 200 zł. aby oſtępita od proſfu.  
Dwie marzeta jednak aby marek żyd kred w naręcznie lub  
krymke ſapał. (Zeznania Apollonii pag. 702-705 dnia  
12 Czerwca 1787 w wielkorządach) - D. 13 Czerwca 1787 powtor-  
nie był żyd Marek pytany czy nazajutrz po owym morder-  
ſtwie był w bożni w Otkuſzu i czy żydom co oddawał  
(krew?) - zaprzęzał (pag. 706-708) - Sąd wielkorządowy  
pod prezydencyją Jozefa Wielgtoſkiego ſtanſty ofżanſk.  
podrządy i ſąd wielkorząd. wydał w tej ſprawie de kret  
na mocy obdukcji i opisanja ran naletnej Apollonii Siedleckiej

2d. 11 kwiet. 1787 na mocy dobrowolnego zezwolenia z yda  
 Marka przed wyędem Olkuskim i Krakowskim Wielkorząd:  
 dowym, na mocy porządku zonych zezwolen 13 Jurad Krak w  
 sądzie radzieckim wojtowskim & Olkuskim do procesu  
 d. 17 kwietn. rozpozostym i sentencją d. 25 za Konizony - po  
 odejtanu tej sprawy d. 3 maja do Sądu Wielkich rządów w dro:  
 dze Apellacyi: ponieważ zyd Marka d. 5 kwiet. 1787 na  
 dziecinynie nieletniej Apolonii Siedlecki chwał do konac  
 zabójstwa, tylko że tema paciorki na szyi przesyładzetu  
 - pnieł, sąd wielkorządowy potwierdzając wyrok Olkusti  
 tejor, z yda za zabójstwo i tot rostwo uznaje być winnym  
 kary śmierci i aby takow d. 19 czerwca 1787 był rucym  
 w mieście Kazimierza ~~Olk~~ dekretuje - refyżer z ydow  
 olkuskich Arona Derowicza, Jherst, Zyfkalewicza, Gram:  
 K, Szkolnika z synem dla braku dowodów uwalnia i  
 wolnemi od sprawy czyni - Flakom małżonkom zaś nakazuje  
 oddać ydom 200 zgr. ktoremi uk zatagodzić chcieli -  
 Urząd zaś Olkusti napomnia aby nadal nie używał  
 me wstajowego postępowania w sprawach podobnych  
 - Lyanem wielkorządowym który ten protokół spisał  
 był Walenty Lichocki (p. 716-718 in Actis Magnae  
 Procurat. Cracov. d. 1787. Tom 1302)

- 1787 Poziadłości w Nowejuszi 1) Probosep kollegiaty J. Ahny posia:  
 dak 3 ogrody i plac z domem. 2) Misjonarze zamku Krak.  
 posiadaja Folwark Bozydax zwany (Swinska Krzywoda)  
 3) Anna wdowa z plah. Antoniego Maryani radcy Krak. po:  
 riada Grunt i Ogrod Łozeznicki zdawna Bourzynskie  
 zwany 4) Dominik Neustad malarz posiada grunt Pabnie zwany.
- 1787 Poziadłości prywatne na gruncie Wielkorządów Krak.  
 1) Tartowie posiadaja żurzyd Kz Grobla zwany. 2) Kaz:  
 mierz hr. Szembek posiada dworek i plac na Podzamczu  
 3) Urszula z Polockich wdowa po Hieronymie Wielopolkim  
 starofu Krak. posiada Grunt na Rangielskim zwany.  
 4) Jan Kanty Morfytyn Szambelan J. Kr. Ma posiada Grunt  
 Lubicz zwany na Wesołej

F (Manifest) d. 29  
 czerwca 1787  
 w tej spra.  
 Starzych Kahału  
 725-726) Starzych Kahału  
 Bronit Kasper  
 Meiszewski, J. Kr.  
 Krol. i pozostat  
 Antoniego Kofintra  
 go wojta i Mateusza  
 Wengskiego bur:  
 mistrza Olkuskich  
 in zbrodnia za  
 Marka podnowili  
 do sąsiedzych zez:  
 nan jakoby Kroi  
 katolickim potrzeb  
 torowli - lubo Marek  
 z chwałofu pieniszdy  
 tylko zabójstwo chwał  
 popełnic.

1789 d. 23 Maji Varaviae - Michael Georgius Princeps Poloniae  
Lowski archiep. quoad Administratos Cracov. dux Severiae  
abbas comendat. cerrenens. et tines. gener. Gasparo Joanni  
Lantio Oleiszewski fecit. J. R. M. ob legum peritiam et  
in rebus gerendis dexteritatem confert nobilitatem ducatus  
Severiensis cum stemmate quo libuerit (videlicet Prawdzic  
hoc est in campo coeruleo leo rufus profiliens ex muro  
lateritio viculum stringens, et supra galeam in corona  
idem leo) (Oblat in Actis Magnae Prorsiat. arij Cracov.  
d. 29 Maji 1789. Tom. 1311. pag. 58-63)

1790 d. 10 Lutego w Warszawie - Komisja Ekonomiczna Starbu  
ż-Kr. Mi. na żądanie miasta Krakowa aby do tego jurysdykcyi  
przytoczone były miasta sztolowe król. Kazmierz wraz  
z Stradoniem i Kłeparz wydała rezolucyją iż Składa Deputa-  
cyi Sejmowej Summariusze przywilejów tychże miast z Wywo-  
dem praw ich, żądaniami i memoriatem oraz wnosi in stan-  
cyją aby też miasta nie zostały zjednoczone. wbrew przy-  
wilejom.

~~1366~~ 1366 Johannes (Henselimus) Bork dapifer sandomin. civis  
Cracov. emit advocatiam in Blkusch (iure jure 1373) -  
1398 Petrus Bork (successor) advocatus Blkuschensis (Silius  
of. Joannis) a. 1409 advocatiam in Blkusch vendit civibus  
ibidem

Summariusz dokumentow miasta ż-Kr. Mi. Blkusza, a mis-  
dyż tem Wyuag z Statuta et Constitutiones per regem  
Albertum a. 1505 Montanistis Blensioensibus praescriptae  
(Sprawy sądził Łupnik z ż przegorsznemi, apellacya była ad  
Jus supremum Consulum, a w Koncu do Króla - Łupnik nedawał  
licenacye wylki Fryżt do otwarcia gory i Kopalni otowiu w obrze-  
bie 24 łatow; gdyby Fryżtownik w pneuaggu 4 tygodni roboty  
nie rozpoznał, lub innym jej nie dedował, utracal prawo - Gwa-  
rek obowiazany był ponosić Łam Koszty dla Łot drunku gor  
- Wrysaj gori niaz ja ko to: hutman, szmilar, zelwehr, Łojownik

61  
cieśla, rurmistrz, hutkafar, smelcarz, Rottarz, Płoczek  
mają składac przyrzec przed sąpnikiem - Rude (Spisła)  
gruba albo w forsytofach i wafach tylko publicynie fuz:  
dawac mogą i mają obore optacac) - R. 1564 Rewiza  
gor olkuskie wspomina sztolę królewska poniżej Starzy:  
nowa zaugta, Gótki krupycowe, Płoczek z rynnami polskie  
i niemieckie, huta z piecach polskich szmelcowanych i o  
z piecach niemieckich z piacem spleyozownym do miedzi  
oraz ~~dom~~ szmitarnia czyli Dom Kowalcki - dalej sztolę  
Lomkowska wzdłuż 600 tatrów. (Acta ~~pro~~ Magnae  
procurat. cracov. Anni 1786 Tom. 1316 pag. 61-140)

Faint, illegible handwriting, likely bleed-through from the reverse side of the page. The text is arranged in approximately 10-12 lines.

Wielkorządcy Krak. (Magni procuratores)

1358 Joannes Gladius viceprocurator fundentis

1228 Radost

1296 Hermannus procurator duratus Cracov. 1318 Mathies procurator (prowizor dla Rąbrotu)

+1362<sup>2</sup> terrarum cracov. et sandomis

1334 Bodzanta procurator craci. et sandomis.

1338 Hermannus praepositus sandomis, custos J. Floriam procurator generalis

1378 Bodzanta procurator terrarum cracov. et sandomis, praepos. J. Flor. 1330 cancellarius Cujaris

+22 April. 1330-1353  
1362 Cam  
vic. Crac. Erad.  
J. Floria  
ni Ker.  
menius

1400 dominus Joannes procurator generalis terrarum cracov. (Miechow. p. 362)

1402 Jacobus de Boleslawice 1403 Adam Komory reginalis 1401

1406-1410 Nicolaus (of Dlugos R. 1406) (14062)

1412 Swentoslav Litwas de Kazanow 1414. 1409 Terbu Grymata capit. Janec. 1434, 1435 1436 1437 1438 1439 1440 1441 1442 1443 1444 1445 1446 1447 1448 1449 1450 1451 1452 1453 1454 1455 1456 1457 1458 1459 1460 1461 1462 1463 1464 1465 1466 1467 1468 1469 1470 1471 1472 1473 1474 1475 1476 1477 1478 1479 1480 1481 1482 1483 1484 1485 1486 1487 1488 1489 1490 1491 1492 1493 1494 1495 1496 1497 1498 1499 1500 1501 1502 1503 1504 1505 1506 1507 1508 1509 1510 1511 1512 1513 1514 1515 1516 1517 1518 1519 1520 1521 1522 1523 1524 1525 1526 1527 1528 1529 1530 1531 1532 1533 1534 1535 1536 1537 1538 1539 1540 1541 1542 1543 1544 1545 1546 1547 1548 1549 1550 1551 1552 1553 1554 1555 1556 1557 1558 1559 1560 1561 1562 1563 1564 1565 1566 1567 1568 1569 1570 1571 1572 1573 1574 1575 1576 1577 1578 1579 1580 1581 1582 1583 1584 1585 1586 1587 1588 1589 1590 1591 1592 1593 1594 1595 1596 1597 1598 1599 1600

1418-1432 Clemens Wantrobka de Strzelose

1431 Petrus Safraniec

1438 Bertoldus Obulec de Gork

1440 Nicolaus Chetmski

1441 Luthko

1442 Joannes Gaska de Medzwedz

1447 Nicolaus de Zakrow castel. vislie procurator crac.

1448 Mikotaj z Witowic Lenigzek - 1450

1458 Stanislaus de Przglubstawice Bracjanfski viceprocurator

1462 Walter Rezinger 1464. 1469. 1466. 1467. 1468. 1469. 1470. 1471. 1472. 1473. 1474. 1475. 1476. 1477. 1478. 1479. 1480. 1481. 1482. 1483. 1484. 1485. 1486. 1487. 1488. 1489. 1490. 1491. 1492. 1493. 1494. 1495. 1496. 1497. 1498. 1499. 1500. 1501. 1502. 1503. 1504. 1505. 1506. 1507. 1508. 1509. 1510. 1511. 1512. 1513. 1514. 1515. 1516. 1517. 1518. 1519. 1520. 1521. 1522. 1523. 1524. 1525. 1526. 1527. 1528. 1529. 1530. 1531. 1532. 1533. 1534. 1535. 1536. 1537. 1538. 1539. 1540. 1541. 1542. 1543. 1544. 1545. 1546. 1547. 1548. 1549. 1550. 1551. 1552. 1553. 1554. 1555. 1556. 1557. 1558. 1559. 1560. 1561. 1562. 1563. 1564. 1565. 1566. 1567. 1568. 1569. 1570. 1571. 1572. 1573. 1574. 1575. 1576. 1577. 1578. 1579. 1580. 1581. 1582. 1583. 1584. 1585. 1586. 1587. 1588. 1589. 1590. 1591. 1592. 1593. 1594. 1595. 1596. 1597. 1598. 1599. 1600

1475 Stanislaus Diembfski de Swoblya viceprocurator

1481 Gregorius de Lubranicz (Lubranski) praepositus caribini. archidiaconus et canon. crac. factus zuppanum

1490 Martinus de Dorzimek (Dorzimowice) Dorzimonowski 1494

1502 Mikotaj Jordan

1502 Jan Jordan Kasztel. biak. zupnik Krak. starosta oswiecim +1507 d. 19 Maji

1508 Andreas de Kosielec Kosielecki +1515 starosta spiski, zupnik

1510 Joannes Wlodek de Suborowice viceprocurator crac.

1515 Mikotaj Jordan Kasztel. wojnick. starosta oswiec. spiski. na melstynice +1521.

1522 Jan Bonar +25 Decembr. 1523

1527 Severinus Bonar Bard +1549. castel. et capit. biecens. zuppanus 1543

Erasmus canon. J. Florian. do 7 1398 procurator

Jaobus Borzykowski vice procurator orac. 1543.

1549 Bernard Maiejowski 1551

1551 Jan Bonar na Kamieniu Kaszt. bieck. starosta oswiecim.  
spiski, rabstyn, zychow. + 17 wrofn. 1561 (Kalwin)

1563 Stanislaw Bteszynski + 1567.

1566 Valerianus Offinowski vice procurator

1567 Jostus Ludovicus Decius de Wola zuppar ilenfs. 1575

<sup>Zolak</sup>  
1577 Michael Soralczykowski klesu ofstaja + 1592

Joannes Padunski vice procurator 1578. 1585

1592 Franciscus Rybski 1600

Letny Chudzikowski antea vice procurator 1594

1608 Jan Ptaza z Zostyczowa 1616 starosta lubawow. niepodom

1618 Stanislaw Witowski h. zastaszkie chorazny Toczyski. 1633

1634 Andrzej Broniewski

Mikolaj Drzewiecki podrzeczy Krak 1635

1637 Zygmunt z Opacy Opacki podkomorzyszwaw. starosta pia.  
seks. latowick. (1650 powtorne w 1648) mrozowolfski (1650)

1647 Hieronim Radziejowski

M. Claus Lipnicki vice procurator orac 1647

1648 Zygmunt Opacki wojewoda derptfski 1652

Marin Dieglowski podrzeczy ciechanow. podrzeczy 1650

1655 Alexander Ptaza - starosta rabstyn. wielkorzgia Krak. 1658.

63

Procuratores generales Crai.

Hermannus 1340

Podzanta de Kossewicz  
1358 - 1389

Jacussing de Porturzyn  
1401 - 1402.

Swantoslav Litwosz 1406 -  
1416.

Stanislaus Lodzowski 1431

Lutko de Tokary 1441.

Joannes Pienciziek de Wito-  
wie 1451

Nicolaus Pienciziek de Wito-  
wie 1456

Martinus Porzymowski 1494  
- 1496

Joannes Jordan de Zerkli-  
czyn 1502.

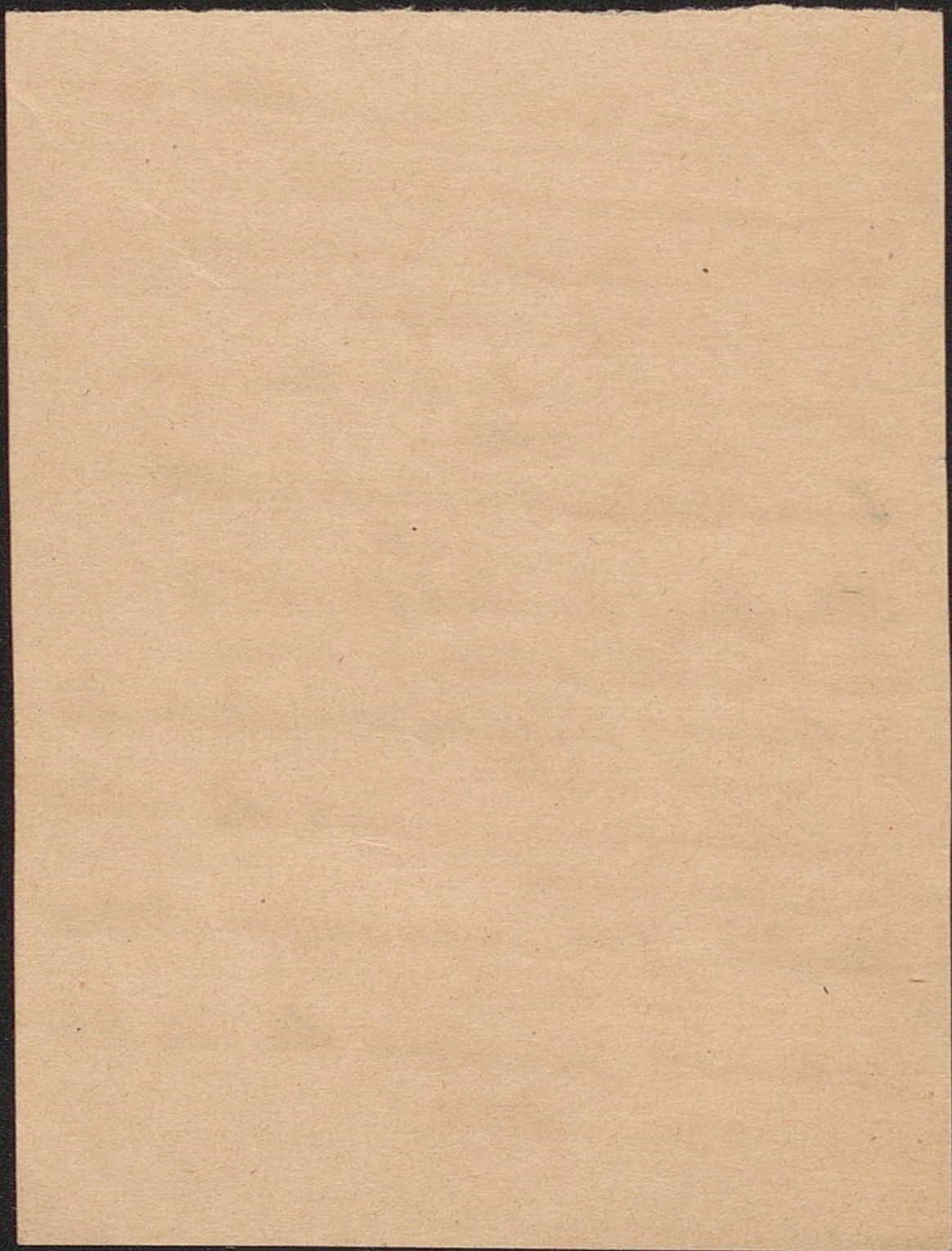

Jeronim / niepota Janowicza / Slona 1330 - 1357 / Swantopel / Litwa 1406  
 Proszynski 1369 - 1396 / Jan Clemen Wartobka de Haglez 1416, 1432  
 Bartosz / de Gory 1438 + 1453 / Nicaud de Zakluzyn castel wylie powiatow 1447  
 1494 Marlinus de Boziminow (Boziminowice) 1490  
 1449 Nicaud de Wtowice Penigick castel  
 1442 Janusz de mezyseu dubu Galic  
 1402 Janusz de Pothurzen powiatow  
 1366 Bozanta 1506 Jan Bonar 1506 Janusz de Zakluzyn cast. biec  
 1502 Jan Bonar  
 1512 Janusz Kofuelaki podkrabi w. kor. 1516 + 19 maj 1507  
 1533 Janusz Bonar Kasytelan zarnow. zupnik 1528, 1540 + 1579  
 1535 Seweryn Bonar Kasy biec + 1549 Bernard manowicki 1550, 1554  
 1579 Mieczyslaw Malecz Kofielan Kiebuski / mubaj maleczkowicki 1568  
 1587 Stanislaw Rylski  
 1590 Jan z Mstyszowa Ptaza star. lubawow. 1608-1616  
 1603 Mikołaj Oracki pod Komorow warzew.  
 1615 Stanislaw Wtowicki (chorazny) Kasycki 1618  
 1669 Wierzbowski wojewoda heradzki 1657  
 1668 Stanislaw Oracki Kasytel. wojnick. 1672 + 1677  
 1675 Jan Szomowski podkrabi nadw. Kor. / Wotowicki 1683  
 1679 Marcin Oracki starosta opaczynski / star. Oracki / Andrzej Nielaniec / Danowa 1690  
 1692 Baltazar Bedzinski pod Komorow / Janusz Oracki / Stanislaw Zdanowski / 1786  
 1709 Jan Szembek podkanclerzy Kor. / Janusz Oracki / 1709 / 1786  
 1710 Jan Kempinski podkomorik wojicki  
 1724 Wilhelm Mier General major w. Kor. 1716  
 1725 Kasper Ernest baron de Polumenthal podkomorzy JK Min  
 1730 Jerzy Ozarowski obozyn w. Kor.  
 1733 Franciszek Grolinski podkrabi w. Kor.  
 1736 Jan Matachowski podkanclerzy w. Kor.  
 1737 Maciej Bartosz radca Krak. 1736

dubawow  
 wotowicki  
 wotowicki

64

adrian

Poronicki  
 1634, 1633

Zygmunt Oracki  
 1638, 1641, 1650

Stanislaw Zdanowski  
 1786

starosta parnaw. 1706

1339 Han. Jaffeński oberst lejtnant drabantow  
7. X. Mii 1741

1344 Jerry hr. Fleming podskarbi lit. 1752. 1748

Józef Moh  
wien Mii 1749

1763 Zedror Wejael podskarbi w. kor.  
zgodnie z Gordonem nadobrowy, Krak. 1752

1764 Jozef Jerowski potkownik w. pol.  
z Kluzzowa

1766 Wojciech Kluzzewski kaptel. brack. 1769  
1339

Hauptman Letowski podkom. Krak

na Dobrowy Jozef gener. wojska

nowo s. Haniejczan puzer. 1766

1783 Ignacy Bense putkownik wielkoziadca kor.

1515 Mikotaj Jordan +1521

1522 Jan Bonar +25 December 1523  
1527 Severinus Bonar  
baron +1549

Jan 1257

1228 Radost

+1354 Bozanta pise. wrae et Jandomus

1338 Miligne w

1410 Nicolau (c. 1406 of Dlugob.)

1412 Sventoflan ditwoj

1431 Petrus zafianci + ~~okolo 1442~~

1440 Nicolau Chetnys

1442 Joannes Galka

1448 Mikotaj - Witowii Lienigzek

1502 Mikotaj Jordan 1462 Walter Kuyngel

1503 Jan Jordan +1507 1481 Gregorius de Lubiancy

1510 Adona; notuleni + 1515 1502 Jan Jordan (w Kwidzynie)

1405 Jurek de Rantow puzer wstr.

65

1379 d. 11 Novembr. Podzantha procurator generalis  
terrae Cracov. - reginae Elizabeth.  
(Ob. pnywilej dla Kazmierza na targi)

1382 Podzanta de Scheligi Sandomirita (herbu  
Szeliya) Procurator Cracoviensis per Ludovicum  
regem in Archiepiscopum Gnesensem promotus  
- licet Capitulum Dobrogostium de Nowowol  
elegisset. (Dlugos lib X col. 58 edit Lips  
Tom I)

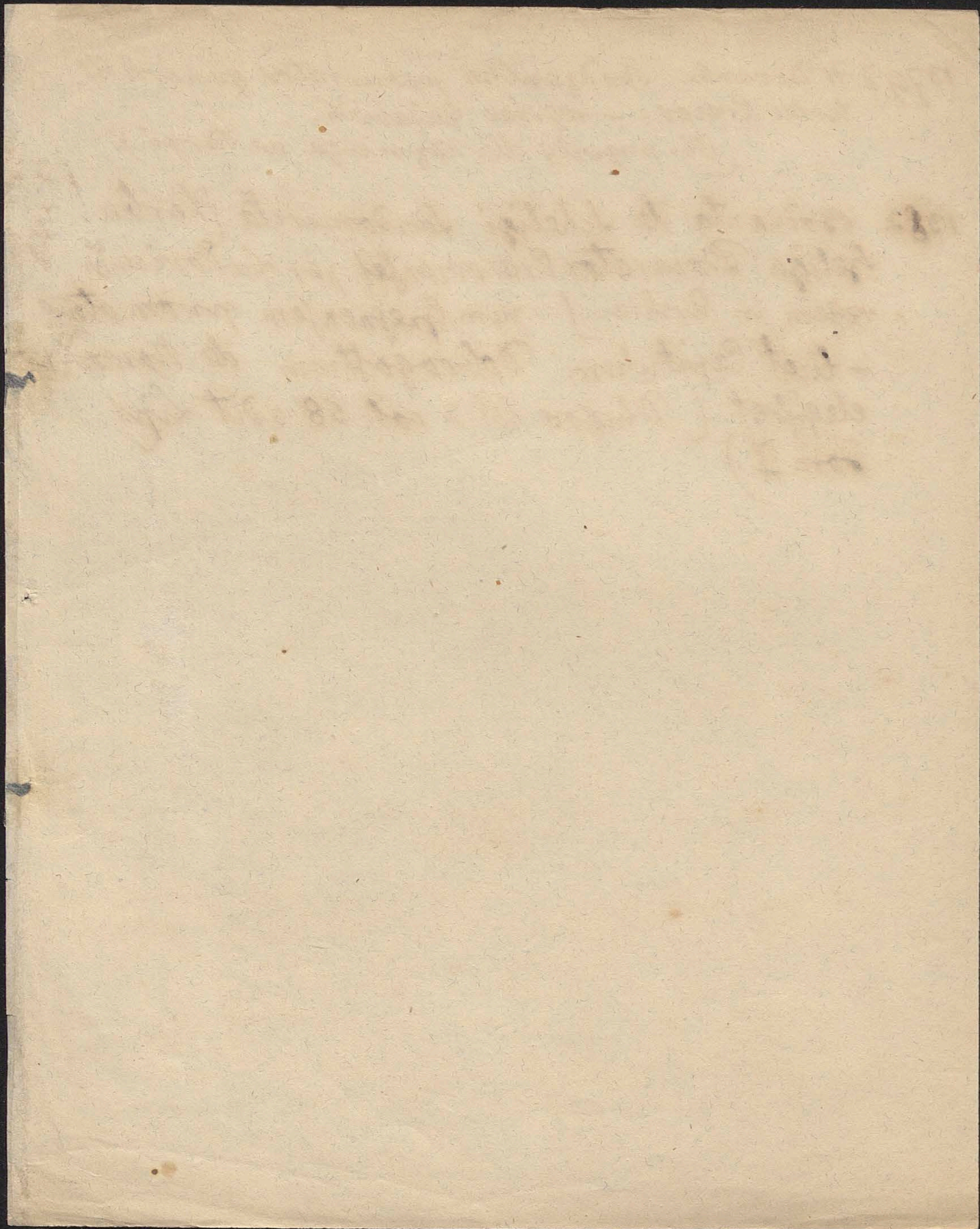

- 1499 Joannes Turso praepositus S. Floriani
- 1503 Johannes Jordan de Zakliczyn procurator magnus  
Cracov. (post Martinum Borzymowski)
- 1505 Bartholomaeus de Zagna Decret. Dr. plebanus ad  
S. Annam.
- 1508 Andreas de Kofielec castel. biacen. procurator gener. crac.
- 1516 Nicolaus Jordan castel. Wognic. capit. fupus. zator.  
procurator generalis Crac. 1515.
- 1525 Kontryfalnik alias Zingifer
- 1527 Severinus Bonar magn. procur. gener. crac.
- 1544 Severinus Bonar in Ogrodzieniec et Kamieniec  
castel. biacen. zuppanus burgrab. magnus procurator  
capit. ofwieim. zator. biacen. rabstin. ychow et in  
Oiel. + 1549
- 1550 Bernardus Maiejowcki castel. radom. magnus  
procurator
- 1552 Joannes Bonar castel. chelmen. burgrab et magnus  
procurator et viaprocurator Thomas Zostkacski  
1553.

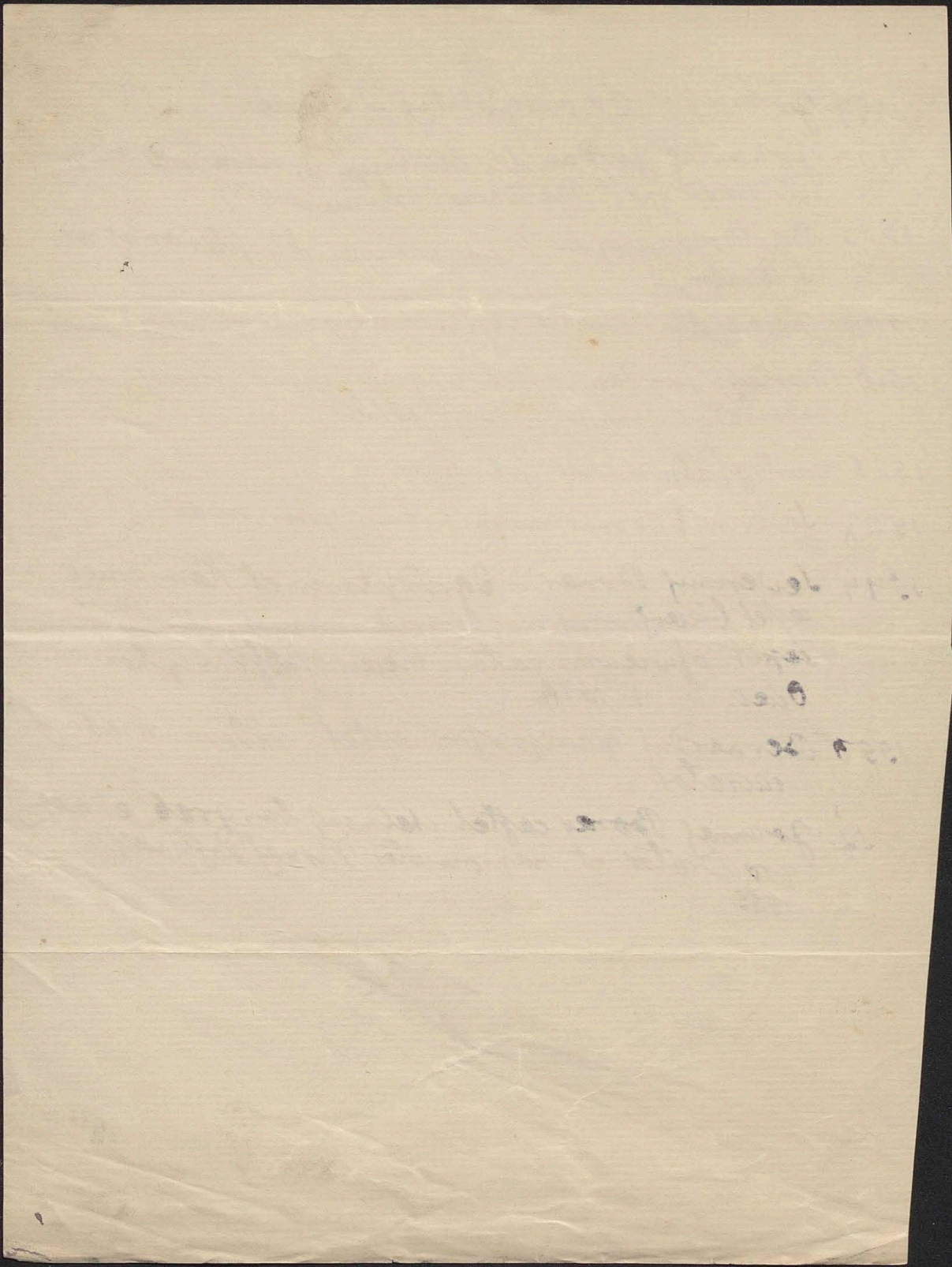

(An. 1456) Nicolaus de Michalou  
Nepan, 1434  
1471 Dlugos  
Synag 2 x) 1469

1578 Michael Maleczkowski de Maleczkowie Magnus  
procurator generalis terrae acrisque Cracoviensis  
- post ol. Mathiam Potefrypi de Potefchao  
M. Proc. praedecessorem suum

1450 R. 1405  
Petrus episc.  
Berlaus  
Loriv

1444 fer. 6a post fest. S. Lucia Nicolaus de Zakrzow  
castellanus Viciuensis et Procurator generalis terrae  
Cracov.

1437 d. 7 mensis Octobris Cracoviae in Capitulo gene-  
rali - Johannes Rzeszkowski Ep. Crac. augendo  
fundationem Casimiri Regis Capellae S. Crucis " quam  
" in deus ecclesiae praefatae largis sumptibus et  
" impensis regis ex fundamentis erectam nobilitati  
" marum rerum et praetiosissimarum ornatu con-  
" decorare decentibus condonare et doter  
" dignatus est " pro ejusdem ornamentorum et aete-  
rorum apparatusum reformatione decimas  
manulares mensis episcopalis in villis Lan-  
zani in Wola prope Lazani in Skrzadlna  
Jodlownik et Myzowa donat cum consensu  
capituli.

1453 Scabin in  
Mat. S. Andreae  
1429  
1445 R. 1347 in  
Jauszodina  
1456 R. 1434  
Nicolaus de  
Michalou  
Lepros

1489 fer. 3a ante f. Pentecosten. Cracovia - gen. Johannes  
de Porzebye residens in Lanckoroza pro anima  
germanae suae ol. Feliciae virginis omni montanum  
Kalka cum famulo dicto Rogan in montibus Wielkopols  
pro triumpho vicarius aris crac. donat 30 missas  
singulis annis (in die obitus videlicet in Crastino festi  
Circumcisionis prima 15 missas)

Niezowa

1477 d. 13 Augusti Cracoviae Johannes de Arzschow episc. crac.  
confirmat donationem per Luam Fyolek rectorem eulefii  
parochialis in Czchow notarium thesaurorum Regis  
majest. in Castro Crac. et Nicolaum de Prandocyn  
psalteristam in eulefia cathedr. crac. 3 opera  
montana <sup>cum usufructu</sup> de numero 66 rectorum ex dispositione  
Casimiri secund. Regis Poloniae antiquitus in sale laboran-  
tium effossis supparum opidi Wielicenis - pro 300  
maris empta a senioribus rectorum velic anno 1472  
Capellae nove Elisabeth Reginae Poloniae in eulefia  
Cathedr. sitatae donant in recompensationem  
trium missarum septimanatum et anniversariorum  
in Capelle nova Regnali complendis

1492 Sabbato ante festum S. Catharinae proximo Cracoviae - Jo-  
hannes Albertus Rex permittit ut Fredericus electus con-  
firmatus cracov. rev. Czeslaus cancellarius et Petrus thesau-  
rarius generalis capit. cracov. de Kurozwanki Executor  
testamenti ol. Kazimiri regis nostri patris <sup>pro 60 marc. super Capellaniam velic</sup>  
ad sepulcrum regale patris dotandis et pro fundandis Capellanis  
in eulefia Collegiata S. Michaelis in arce crac per Regnam  
Elisabeth censum annuum 100 marcarum de Carbariatu suppar  
velic pro certa summa vendit (pro 1600 flor hung.  
mansoria pro 8 presbiteris in Collegiata S. Michaelis  
vendidit 100 marc. super Officio Carbariatus Velic  
In Bodzajon  
d. 17 Febr. 1494 confirmat Fredericus cardinalis tituli S. dionis in fontem  
solidi presbiter archiep. crac.

Alexander Oleko (Kniaz) Wladymirowicz + 1455  
Kniaz Kijowski

Lubowiecki Stefan generał w. pol. (zostawił) Watawa nr. 1798 ma  
2) Józefa + 1846 3) Kamiera + 4) Edwarda + 1859 (3 córki jedna  
za Probruckim  
Jadechem)

Drukarnia polska w Berdyczowie założ. 1760 r.  
1840 przeniesiona do Żytomia. do gubernacji typpogr.

Żymotej = Żytko - ząd Żytkiewicza

Rafal Jakubowski 1540 żona Anna filia Stanisłai  
Guryto capit neipolom. - druga córka Katarzyna  
żona Stanisława z Tary z Mstyskowa 1553.

Erazm Guryto + 1568

Harion Zabawski żona Elzbieta ol. Nicolai  
Guryto wosfor de Wygnanowie 1589.

Nicolaus filius ol. Nicolai Guryto 1596.

Sir Charles Macdonald für Ervory Penthièvre  
Gurymy de Begunwit in, und in Hongkong - Glandiffen  
Gutverkauft in Gynm... mit blauer Sauc-  
gingwurft... - daser sich mit Arrumolance  
Rofien in Wundeln, zerfiff flofffaden in Gelatine,  
Auffen von yarrum... Blute, Blauke von Zünd  
in Lotoblümm... Kiege von Vogel...  
Kweli = roh = King = futen, Rörk... mit Com  
pot, Croquette von Jiff in Lutter, futfurze  
von Zriffiff, yuffwurft... mit f...  
yffm, fiffen... zu prinn... von flufffaden,  
von fiff, fuffm, Rpin... Wundel in Ziff...  
fandm, Defest. Lotol in Wundelfurze mit fuffm...  
- Wundel...  
- f...  
- f...

elis

d

m  
- gre

nr 1446

1391 fer. 6a post diem b. Jacobi Apost. Wladislaus rex  
confirmat Hedvigis 20 marcas in theloneo  
Cracov. pro altare s. Anna inter capellas Na  
tivit. s. marie et s. Thomae epis. cantuar.

Cracovius ipso die domin. Ramis palmarum 1391

nr 1447.

Hedvigis domum pene hospitale s. Hedvigis  
mansionariis donat. Cracov. in die s. Hedvigis  
1398.

Administator w Krakowie r. 1689

- 1679 Marcin z Kątów Kącki Kapztelan lwowski generalat podolski i artylegerji Koronnej, starosta laty-  
zowski, potkownik J. K. Mai Wielkorządca Krak.  
d. 20 Augusti 1679 - 1680 po nim Kotowski 1680 w Octoberze
- 1679 d. 13 novembris Stanisław na Rzeźniowie Karszewski  
Kapztelan wojnicki starosta drohobycki, barwatełski  
zlotoryjski, wielkorządca Krak. iyt lez nie był  
wielkorządca
- 1682 d. 9 januar. Josephusa Zdzanie Zdzanski veallifer Novogrodensis 1688  
magnus procurator <sup>trator</sup> <sup>adminif.</sup>  
1682 Joannes Klerer S. R. M. Capellae Musicus marianna
- Andreas in consulis casinis magnus procurator (widowa po nim poszła 20  
nielepice nielepice <sup>rola za Stanisława Zdanowskiego bar.</sup>  
1686 w lipcu Stanisław Zdanowski burgrabia Krak. pisan  
grodzki Krak. przeżył wielkorządca Krak. Franky  
i Bogate Kramy jemu jako fukiel s orowi Andneji (1687?)  
nielepca wielkorządcy Krak. za trzy lata przeżył  
cyrku nie raptaili! (po Kotowskim lub po Kachim
- 1686 Bolim Franciscus Zaor murator scabinus Stradom. <sup>nielepici</sup>
- 1688 Josephusa Zdzanie Zdzanski veallifer Novogrodensis <sup>trzyrna wielko</sup>  
magnus procurator (na początku roku) (r. 1687 był <sup>magdy od lipca</sup>  
tylko Administratorem Krolewskim, Wielkorządca <sup>1686 do lipca 1689</sup>  
poprzej 1688 znow Administratorem <sup>1689 vice procurator 1690, 1692, 3</sup>  
d. 1. 1692 d. 1 lipca tylko vice procurator <sup>1692 d. 15 januar</sup>
- 1689 podskarbi nadworny wielkorządca Krak. <sup>1692 d. 15 januar</sup>
- 1692 Adriamusa Gledziangw Betchacki pouillator culmensis <sup>1689?</sup>  
magnus procurator, aris Cracov 1695 1697. 1700. 1701 (w styczniu)  
magnae senatue Craovienis supremus praefectus 1699.
- 1702 d. 15 Julii Franciscus comes in Zyriaco Wielopolski Minoris Poloniae  
generalis Capitaneus et magnus Procurator Aris Cracov. capit pemykow  
zatnowieck <sup>1704</sup>
- 1692 d. 2 Augusti Installatio novi magni procuratoris
- 1706 Piotr Siemunski pisan grodzki fandecki podreduzy  
ramku Krak.
- 1686 d. 16 czerwca Michal Florian na Rozdole Rzewuski podskarbi nadw.  
kor. starosta chetinski nowosielski wielkorządca Krak. i nam estrikt  
jego Krzysztof Kwiatkowski cystrik lubelski.

1751 Christophorus Natęcy Rudnicki subdelegat gradu Krak.  
viceprocurator arcis crac. (pro Franc. Miklaszostkin)  
1752, 1754, 1759, 1760, 1763

Ljery Dettlof  
krabica

1753 Fleming wielkorządca podskarbi W. X. Lit. wielko-  
rządow Krak. i Ekonomii niepotomskiej Administrator  
1761. (w niebytności wielkorządcy sędził podnocy - preaso  
Krolewska) - 1753 Jozef Gordon major i wiead.  
ministrator wielkorządow Krak. (pro Jozefie Mo-  
ryskim - co do ekonomii i procentow)

(ciż sam obaj  
1756)

1765 d. 8 Julii - Heništaw

1744 d. 2 Czerwca Jaszewski wielkorządca Krak.

1746 d. 27 Lipca Ludwik Mofrozynski wielkorządca Krak.  
(winda)

1768 d. 25 Octobr. Sebastian Badeni cesnik <sup>winnicki</sup>  
viceprocurator arcis podnocy i sędzia wielko-  
rządowy - <sup>wielkorządca</sup> 1777, 1778 + 1778.

1774. 1778 in Januar. - rządowy - 1777, 1778 + 1778.

1779 d. 8 martii Adalbertus in Kluzow Kluzewski cas.  
tellenus bierenis eques Aquila Alba et S. Stanislai Magnus  
procurator arcis Cracov. - Jozefus Wielogłowski  
capitaneus olzhanensis viceprocurator et iudex (nowo  
instalowany pro Sebast. Badenim) 1784, 1780, 1788, 1790, 1791

Fd. 12 Razdzim.  
1790 d. 4 lutego  
poset na sejm

1783 d. 2 Julii Zgnacy Benoe podskarbi wofsz Kor. adm.  
nistrator dobr sztokowych z Kr. Mui i wielkorządca Krak.  
1786, 1787, 1789, 1790, 1791, 1792, 1793.

1789 d. 12 Julii Jozefus Bengala subdelegat i subdelegat

1789 d. 12 Julii viceprocurator

1790 Jozef z Janowic Chwalibog wojski wysisly wojewodzina  
Krak. Orderu S. Stanislawa Kawaler Podrządca i sędzia  
wielkorządow Krak. 1792, 1794

- 1692 Josephus a Loranne Ldzanski vexillifer novo-  
gradensis vicegerens officii capitaneal. castr. univ.  
Magnae Procuratoris Aris Crac. Administrator. 1686 <sup>1688 magnus pro</sup>  
ad J. K. Mofultanowicz Administrato Wielkonozdow Krak - 1692 <sup>curator</sup> viceprocurator
- 1693 Adriannus Balthasar a Gledzianow Betchacki  
pincerna chetmentis magnus procurator Josephus  
Ldzanski viceprocurator 1694
- 1695 Adriannus Betchacki <sup>procurator na 1694</sup> vexillator culmenfis magnus 1693. 1699. 1700  
procurator 1696. 1692 magnus procurator - Josephus Ldzanski viceprocurator
- 1699 fer. 22 post Frum Regum Sebast. Episkopi rector
- 1696 Stanislaus Dzianski magnus Procurator Cur.  
Grabius aris Crac. et Josephus a Dzianie Dzianski  
vexillifer novogradens. viceprocurator
- 1687 Josephus Dzianski vexillifer novograd. admi-  
nistrato magnae procuratoris 1688. 1691
- 1642 Sigismundus de Opaca Opacki Jurameverius versa 1641  
vian magnus Procurator aris Crac. latoriens.  
piasenc. mlaven. rzygnowien. capitaneus  
1645. 1646.
- 1698 Petrus Siemonski notarius castr. capit. ~~castr.~~ sandecens. vice  
procurator Crac. 1699. 1700. 1702.
- 1650 Zygmunt Opacki Jurameverius. versas. magnus Procurator
- 1689 podskarbi nadworny Koron. wielkonozdca Krak.
- 1617 Stanislaus Witowski vexillifer lanic. Administrator Magnae  
Procuratoris aris Crac. - 1621 magnus procurator vexillifer  
lanic. capit. niepolomicen. neolorien. 1622 - 1631 et Krzeszow. 1633 magnus  
bohmens. capitaneus - castellanus Driesnensis magnus procurator 1633
- 1626 gen. Stanislaus Liorunowski viceprocurator
- 1630 Viktorinus Zdanowski viceprocurator

1697

1701



1585

Mikolaj Maleczkowski wielkopolania Krol. Kralk  
do budowania zobrowaniej zamku  
i zalozenia sadu xogroden  
Stephanus Rex Aclanser. Magn. Pocar  
#1263

1178

Hetlick Wardia Krakowa x luem, parami  
pocz. Ustavu III obrazany mi  
addat rady Kazimierzowi <sup>(II)</sup> naj  
młodszemu synowi Bolesława  
Krzysztofa

1385.

Dobutaw x Kurozvek Kaastelan Kralk  
i wielkopolania majai u dozore  
masta i zamku wewpusci wilhel  
ma do zamku, a u dozorelitiu pue  
Kurozvek miserie i faduzga wedy  
masta x zemin

1406

wzrostek Kazania Wardia Budka, Karomka  
wielkopolania Ustavu x zemin  
comy ut zrobowat - Wardia utamo  
Kaci Wardia Wardia Wardia  
ma Wardia Wardia i Wardia Wardia  
Wardia (Biele)

Wardia

188  
The following is a list of the names of the persons who have been admitted to the office of the Secretary of the Board of Education since the last meeting of the Board.

188  
The following is a list of the names of the persons who have been admitted to the office of the Secretary of the Board of Education since the last meeting of the Board.

188  
The following is a list of the names of the persons who have been admitted to the office of the Secretary of the Board of Education since the last meeting of the Board.

188  
The following is a list of the names of the persons who have been admitted to the office of the Secretary of the Board of Education since the last meeting of the Board.

Secretary

1700 Casimirus Kaliski sculptor Casimiri.

" Martinus de Koty Koteki palatinus kijoviensis, Podoliae, Laticyoriae, Camenensis Capitaneus et Artilleriae Regni Generalis et strenuus Jacobus Balier Armamentarii Crac. Vicepraefectus.

" Candidus Potocki prior convent. S. Catharinae

1701<sup>20</sup> Joannes Krenet musicus S. R. M. consul casimiri.   
 domus wielkorządca - Hunkiewic, sek. Król podneczy

1697 Vespasianus Kochanowski tribunus palatinatus cracov.   
 Contributionum agrariarum et fumalium in districta leloviën. exactor

1718 Wilhelmus Mier exercitus S. R. M. Colonellus Magnus   
 procurator. aris Crac. et Franciscus Hunkiewicz vice   
 procurator aris Crac. iudex regius Bochnensis et Wielicenis.   
 1719-~~1720~~ - 1726   
 urid. capit. pandonis

1720 Maximilianus Szoolinski thesaurarius Regni (et Wilhelmus Szoolinski 1725   
 1721 et Mier Colonellus S. R. M. Magni Procuratoris Crac. Crac.   
 1722 et 1724 W. Mier exercituum S. R. M. generalis major. - Hunkiewicz 1722 1725   
 1725

1725 Boguslaus de Bobrowniki Bobrownicki Magnae   
 Procuratoris Crac. Subdelegatus. 1726 (castella wielkorządca 1726)   
 1726)

1727 Franciscus Miklaszewski viceprocurator aris Crac. 1728. 1726. 1729

1729 Stanislaus Węgrzynowicz S. R. M. Sec. viceprocurator 1730 (na polu 1729 roku)

1729 Georgius de Ozarow Ozarowski castrorum regni   
 metator, neokorczyński Laticyoriensis Capitaneus   
 Magnus procurator 1730.

1737 Franciscus Miklaszewski viceprocurator 1740. 1741 1750   
 1742 1744

1741 Stanislaus Jaszewski vicecolonellus Regimini equestris 1743   
 S. R. M. Magnus procurator. Franc. Miklaszewski viceprocurator

1748 Jerzy Dettleff hrabia Flemming podskarbi W. Xięstwa Lit. gene-   
 ralny wielkorządow Krak. administrator. starosta hiercepowski   
 1750 Magnus procurator Crac. et ejus plenipotens Josephus Gordon   
 maior Regimini equestris S. R. M.   
 1744 administrator - a r. 1748 generale guardy koronny   
 obserwacja 1748 roku

- in Stanistawow capit. halię. lejajle. <sup>ze wonocho</sup>  
<sup>bonorum</sup>
- 1709 Josephus a. <sup>Polocki</sup> Palatinus Kijow <sup>magnae</sup>  
<sup>nomina d. 1. junii 1709</sup> procurator et Joannes de Robkowa  
 Strowski venator Podlachis viceprocurator <sup>ad lepruyskiego</sup>  
<sup>nomina wamy 1709</sup> <sup>procamelarius regni</sup>
- 1709 d. 9 Novemb. Janina Stupowa <sup>procamelarius regni</sup>  
 bonorum Magnae procuratoris administrator  
<sup>magnus procurator arcis Cracov.</sup>
- 1710 d. 6 Marcia Joannes a Kępa Kępiński colonellus S. R.  
 M. et Republicae Generalis Bonorum Magnae Pro-  
 curator Administrator — tenże 1710 d. 5 Martii Magnus  
 Procurator — 1713, 1714 w maju
- 1715 <sup>1714</sup> Franciscus Hlan Kiewicz S. R. M. Secr. Viceprocurator <sup>ziona Bar</sup>  
<sup>vara 1714.</sup>
- 1716 Vilhelmus Mier colonellus S. R. M. Magnus procurator  
 1696 olim Andreas de Nielepia Nielepia Magnus Procurator
- 1729 w lutym Jerzy z Ożarowa Ożarowski podstoli Kor-  
 generat major wojsk p. K. M. potkownik regimentu  
 pieszego ney pospolitej wielkorządca Krak. nowy  
 — Stanistaw Węgrzynowicz podrzęduy sekr. kiel
- 1679 Marcin Kęki Kąszelan lwowski generat artylerji  
 Koron. wielkorządca Krak. — Jozef Zdzanski  
 Zdzarega administrator wielkorządca ryki podneuy
- 1684 Jerzy <sup>poprosznowski</sup> — Andreas de Nielepia Nielepia Magnus procurator
- 1686 Stanistaw Zdanowski burgrabia Krak. pisanz grodzki  
 Krak. wielkorządca praesytę Krak. Ju Kęstor nieb.  
 Andreja Nielepia wielkorządca Krak. którego żona  
 maria Anna wdowa popita u Stanistawa Zdanowskiego
- 1671 d. 10 Wniefnia — Stanistawna Przechyniowie Harfzewski  
 Kąsztel. wojnicki wielkorządca Krak. drohobycki, złoty;  
 rzycki burwardzki starosta
- 1706 d. 28 Czeroc. Stanistaw Szwarcemberg Czerny starosta  
 parnawski wielkorządca Krak.
- 1709 Jozef Polocki wojewoda Kijowski. Wielkorządca Krak. no-  
 minowany przez króla Stanistawa Lespruyskiego jego zastępcy  
 Stefan Rupniewski nominat Kijowski archidiacon. warsz. Kanon  
 Krak.

1709 d. 15 Novembr. Jan na Stupowie Szembek podkanclerzy  
Kor. Tomizynski Grudziadzki Starosta wielkorządca  
Krakow. (od Augusta II

1644 Zygmunt z Opawy Opacki podkomorzy warszaw.  
wielkorządca Krak. Starosta piasecki latowicki-  
marcin Dieglorofski podnecy Krakow.

1711 d. 2 Czerwca Jan z Kępna Kępiński potkownik  
wojsk J. K. M. i Rzeczypospol. wielkorządca Krak.  
1714

1731 Jerzy z Ożarowa Ożarowski obozay w. Kor. general  
major wojsk Rzplt nowomiejski Starosta wielko-  
rządca Krakow.

1751 d. 25 Junii 1751 Józef Gordon major gwardyi Kornej  
J. K. M. i Rzeczypospol. wielkorządca Krakow.

1739 d. 19 Febr. installowany na wielkorządy Stanisław Antoni  
zafszewski oberstzylejtnant kawalerji wojska J. K. M.  
wielkorządca Krak. 1743

1725 Kasper Ernst baron de Blumenthal Administrator  
wielkorządow Krak. (po Gfoolin'skim)

1762 Jerzy Dellof hrab. Fleming podskarbi W. D. Lit. Admi-  
nistrator wielkorządow Krak. i Ludwik Moszerstein  
skarbnik zatorfski oficerim. wiceadministrator wiel-  
korządow Krak.

1650 Martinus Dieglorofski viceprocurator crac. 1645

1752 Christophorus <sup>Waisur</sup> Rudnicki viceprocurator crac. 1753. 1759. 1761. 1766.  
(po nim Sebast. Badeni 1767 viceproc)

- de Wola      zupparius ilKuski. 1595
- 1572 Ludovicus Decius (magnus procurator) - et nob. Thomas  
Lofte Kaliski vice procurator.
- 1528 Severinus Boner zupparius, burgreb. procurator  
generalis castri crac. capit. bezens. et rabstori. (1542) 1540 castel  
1552. bicez.
- 1528 Melchior Czyszowski viceprocurator. 1540 + 1547
- 1554 Thomas Lofte Kaliski viceprocurator 1576. 1573 + 1574<sup>3</sup>  
maiej Kmitya viceprocurator 1570.

Lolak

- 1587 Michael (Boralew kowski de Malen kowie magnus  
procurator, zupparius ilKusien. 1588. 1590. 1592. 1591 + 1592  
1578. Joannes Radowski viceprocurator 1579.
- 1592 Franciszek Rytki starosta kamionacki wielko-  
rzęda Krak. 1597 1592
- 1599 Chwali kowski Petrus viceprocurator 1587.
- 1595/601 Christophorus Frzebinski viceprocurator
159. Makowski Jan podrzędny - r. 1605 olim
- 1658 Hieronimus Wienbowiski palat. bresten. magnus  
procurator crac.
- 1664 Michael Borawicki podrzędny Krak.

22 1570 Constantina relicta ol. Jofte Decii procuratoris  
cum filio Ludovico Decio magno procuratore  
et zupario ilKuski.

Spis

79

dobr' królewskich odpadłych w Krakowie i wokolich  
które pomimo upominania się skarbu król. nie zostały  
wrócone roku 1568.

Zygmunt August król polski (w Kryszynie d. 1 września 1567)  
wyznacza Marcin Falckiego podkomorzego sieradańskiego dworza-  
nina i ekonoma mazowieckiego królewskiego za Komisarza  
aby stosownie do konstytucji bliżko przeszłego Sejmu Piotr-  
kowskiego w Małej Polsce dobra Koronne z wieczności i lenu  
i Frymarcków nowych upadłych albo przez nieoddanie czwar-  
tej części straconych odebrał i do starostwa i dzierżaw ku  
którym pierwiej należały a od nich były odjęte, odebrał.  
Exequutio intromissionum in bona S. Regie III. in pala-  
tinate Cracoviensi Sabbato post fest. S. Dorotheae 1568.

Domus et aerae et curiae tam in arce quam sub arce Cra-  
coviensi in fundo regali ad Magnam Procuratorem Cracov.  
pertinentes intra et circum circa castrum Cracov. item  
domus, curiae ac horti et vivaria in Ferali alias na  
Zwierzyńcu, tum etiam in vico dicto na Stradmiu et  
post limiterium Bernardinorum in fundo regali ad Magnam  
Procurat. Cracov. pertinentes (quae censum praestare  
nollebant) quae intromissionem Comissario non admiserunt

1) Domus et curia in castro cracov. Petri Dborowski castel.  
wojnic. haereditaria. 2) Domus in castro Cracov. dominorum  
Bieleckich 3) Domuncula penes scholam in arce crac.  
Capituli cracov. 4) Domus capituli cracov. in arce crac. 5) Do-  
muncula clerica altaris S. Bartholomei sub organo in ecclesia  
cathedrali cracov. in fundo spirituali sita prope Scholam penes  
domunculam Capituli cracov. 6) Area Stanislawi Mzyk dapiferi  
crac. in arce cracov. haereditaria.

ad 5357

Sub arce cracov. sive sub castro 1) Domus cum Aula et  
ad lapidulum Cracov. pertinentes. 2) Domus et curia Piernigz-  
Kow. 3) Domus et area Swarogowska Spythonis Jordan de Za-  
kliczyn cast. crac. 4) Domus et curia olim domini Beszyński  
5) Domus gen. Joannis Mszyk. 6) Domus et curia olim Wolski  
castellani sandomis. 7) Domus et curia Valentini Dębin'ski  
canellarii regni.

Curiae post euliam Bernardinorum: 1) Curia Joannis Ami-  
tae notarii ferrest. crac. 2) Curia Casparis et Vincentii Wie-  
ruskich haereditaria 3) Area penes cimiterium Bernardinorum  
quam Albertus Borzyskowski notarius cast. crac. a nob.  
Znichowski nuper acquisivit. 4) Area Stanislai Chrzostows-  
ki. 5) Curia post Bernardinos nob. Casimiri Thinek

Domus in Stradomia: 1) Domus nob. Martini Swiechowski  
(censum terragium impetit officium consulare Cazimiri et con-  
ventus in Skalka. 2) Domus nob. Stanislai Primus libertata  
a rege.

Curiae in Ferali: 1) Curia cum stabulis et piscinis gen.  
Stanislai, Andree et Erasmi Barzow. 2) Domus et curia  
cum piscina nob. Martini Jarochowski 3) Curia dicta  
Smolenisko nob. Joannis Lukowski haereditaria.

In Kazimiria 1) Consules in censum de vino cremato,  
de balneo, de figulis, de duabus institis sutorum, de  
uno laneo ex villa Cyszowa in transmissionem admiserunt,  
item in omnes laneos in fundo civili villae Tabtoie  
antea per magnos procuratores possessos - unum tantum  
pratum restituere noluerunt. 2) In Plaszw adempta  
sunt civibus 7 prata injuste occupata, ad Magn. Procurat.  
pertinentes, item prata dicta Kurmistrzowski circa vel limitem  
villae Prokocim, item prata conventus S. Corporis Christi  
a rege Wladyslao donata, item pratum monasterii S. Trinitatis  
Ord. Prædic. in Cracov. ab a. 1329 haereditarie possessum, item  
pratum monasterii S. Catharinae, item pratum praepositi

ecclesiae S. Jacobi (quod allegatur non in fundo villae Lla =  
 szow sed in fundo villae Wola praepositi S. Spiritus cra-  
 cov. situm esse), item <sup>dictum Ostrow</sup> pratum (et medietas lacus dicti Die-  
 ciezza monasterii Mogilensis (quod allegatur in fundo  
 villae Lqk monasterii mogil. positum esse) 2) Domus  
 nobilium in civitate Casimiriensi intra et extra muros  
 ac in locus Blechi alias Podbrzeze 3) Domus et horti  
 in Casimiriā post circumlunum consensu nob.  
 Joannis Radunski, Thomae Lofzkalski et A Stanislai  
 Chrzostowski exempti a censibus civilibus. 4) Locus Casi-  
 miriam: a) Hortus cum domo peres piscinam regiam  
 (peres laterificium Fabii Baldi) monasterii corporis  
 Christi, jacet in fundo Episcopi cracov. b) Pratum Ale-  
 xandri de Pezancis. c) Praediolum cum 2 pratis con-  
 ventus S. Catharinae.

In Dambniki: 1) Hortulania nova peres agrum taber-  
 natoris et viam publicam, Stanislai Dąbrowski canonici  
 crac. (allegatur in fundo villae Zakrzow capituli cracov.  
 locata esse) 2) Locus agri monasterii de Dupella.  
 3) Hortus vicariorum ecclesiae cathedr. crac. 4) Praedium  
 gen. Sophiae Wielopolska

In Skotniki: 1) Taberna, agri, prata et horti tenutae  
 gen. Mzykhow 2) Ager, hortus et prata Vicariorum  
 ecclesiae cathedr. crac. 3) Pratum Collegii Juristarum.

In Lobjow: 1) Hortus dictus Kulzin novae donationis.  
 2) Domus et horti cum vivariis in loco dicto Krupniki  
 sive Podbrzeze videlicet domus cum horto et vivariis Eraf-  
 mi Czerzotka, item domus Mastellae consulum cracov.  
 item area et hortus Dminalowskie dicta.

In civitate Klepardiensi: 1) Domus, areae et horti in fun-  
 do civili Klepardiensi ad Magram Procurat. pertinente. 2) Armifi-  
 cina alias Szlofarnia circa molendinum Kutlowski.

~~de rebus et personis de Cracovia~~  
 In Dramnik: 1) Aqua 2 fluviorum Rudawka in Dramnik  
 pro usu molendinorum crac. magnae procurationis item  
 pro usu molendinorum Capitaneatus Crac. adductorum  
 quae aqua ex praedictis fluvijis diversis personis ad  
 eorum curias, domos et hortos, vivaria, piscinas et  
 molendina in suburbij et circum Cracoviam per  
 canales et alveos ligneos per certas mensuras erat concessa  
 contra statutum: videlicet: demissionariae ad inundanda  
 prata Joannis Mosflin consulis Crac.; item advocatia  
 cum molendino in Dramnik conventus S. Trinitatis quam  
 a conventu Thineensi habent (qui fluvius Dramnik suo  
 meatu fluit versus Rakowice; item canale ex fluvio  
 Rudawa defluens ad vivaria in horto Theonyni Bozejnski  
 Zupparii (super quod canale habet privilegium); item in-  
 tromissio aquae in vivaria nob. Martini Jarochowski;  
 item intromissio aquae ad vivaria curiae in Zwie-  
 rzynek Petri de Zborow castel. vojnic.; item defluxus  
 aquae ex fluvio Rudawa in fundos Ludovici Deii in Wola,  
 Martiani Chetniski rexillijen Crac., conventus Zwierzne-  
 censij et Consulium Cracov. 2) Duo molendina Kamienny  
 et Dembny ante portam Sutorum et macella laniorum  
 Cracov. tenitae gen. Annae relictae olim Zanasi Bonar  
 et <sup>matris</sup> Andreae, Severini ac Erasmi Bonariorum filiorum

In Urbe Cracoviensi: 1) Rybna straz occupata a pluri-  
 bus annis per consules. 2) Quatuor institutae seu panniadnia  
 in circulo Cracov. 3) Sexaginta et duae institutae opu-  
 lentae alias bogate Kramy (ex illis institutis pertinent  
 2 ad monasterium mogilen. unam tenet Rurmistzowa  
 Susanna et alteram Michael Dropola) 4) Tria macella  
 carnium (una dicta Machonionowska, alteram quam tenet Filipowa

76

et tertia quam tenet Brayman) pertinentes ad monasterium  
 moqilense. 5) Institae figulorum 21. 6) Institae pul-  
 tariorum 24. 7) Institae halecam 38. 8) Institae pa-  
 num 62. 9) Depositoria eris, plumbi 10) Deposito-  
 rium salis 11) Balnea 12) Censuræ vini cremati. 13) Censuræ  
 de varijs institis. 14) Domus mercatoria alias Smatrus  
 15) Loci in circulo vicum circa prætorium. 16) Stateræ.  
 17) Fontinæ. 18) Depositorium piscium. 19) Censuræ  
 octo marcarum de macellis pannum Klepardiens. iuxta  
 privilegium Alberti regis ab annis ultra 70 retentus.  
 20) Bona, possessiones et proventus Advocatiæ Cracov.  
 21) Statio. 22) Lurrus bellius. 23) Bona caduca et  
 propter fauora confiscata videlicet lapidea dicta Stze-  
 limuszyniska in vico S. Joannis, domus dicta Krawiec-  
 ka in vico Spitalna, domus dicta Lukaszowska in vico  
 Wiflna ulica e regione Bursæ pauperum

Bona caduca in civitate Klepardiensi: 1) Domus dicta  
 Stzelimuszyniska ob fauorem parricidii confiscata, mo-  
 dernus possessor Jacobus Rybka. 2) Summa 150 aur. in  
 domo Leszykowska post sterilem decessum Annæ Ple-  
 szykowa.

Exactio a brassatoribus et pisttoribus et de præctio fru-  
 menti emensurati iisdem vendendi. in Cracov.

Caduca Kazimiriae: 1) Domus nob. Jacobi Dunin in Stra-  
 domia 2) Domus dicta Lipnicka sub castro cracov. 3) Do-  
 mus dicta Karasawfska in circulo kazimir. possessor  
 Andreas Wodka civis. 4) Duæ domunculae dictae Iwistoffaw.  
 stue prope eadem S. Laurentii in Casimira (una Consulum  
 Casimiri. altera Joannis Prystuta aurigae Sigismundi I.)

Caduca Cracoviae: 1) Lapidea olim dudorui barbitorfons regi sterilis  
 in vicocastrensi.

Stationes a judæis ad thesaurum regi pendit solitæ.

Decima lignorum ex fluvio Istula ad magnam procura-  
tionem (multae personae habent donationem et libertates)

Stationes, pensiones frumenti, labores ad magnam  
procuracionem ex villis monasteriorum in palatinatu  
cracov.

Domus S. R. M. in Biskupie vita quam tenet fam. Boroald Baltner  
suos bombardarum (vigore inscriptionis ab olim Mathia  
Btefuryjski magno procurat. crac.) cuius Baltner libe-  
tatis a Theloneij etiam casata est.

=  
( )

tu

er

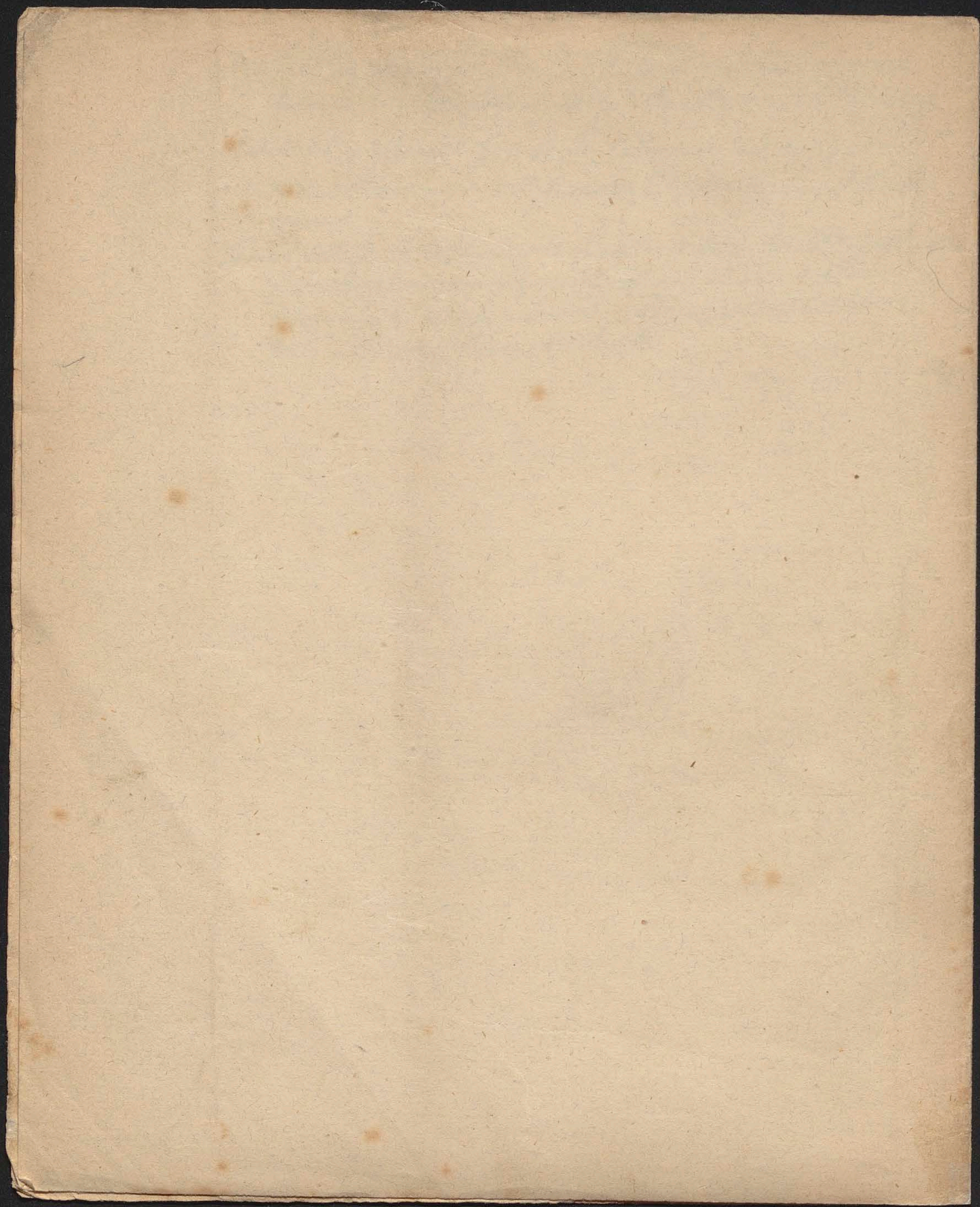

# Inwentarz Starostwa Krakowskiego

spisany r. 1638<sup>d. 8. lutego</sup> przy oddawaniu Starostwa Stanisławowi hr. Lubomirskiemu wojewodzie Krak.

Mieszkanie grodowe i rezydencja dla p. Starosty tj. Kamienica przy zamku Król. ex opposito kościoła katedr. w niej górne pokoje, gdzie Starosta mieszka i sądzi, oraz dolne mieszkania gdzie urząd grodzki zasiada, bardzo nadpuszczalne.

Intrata Starostwa. 1) 4 wóltyny: a) wóltyn podgórski zwany (czyli Podgórny) na rzece Łagiewskiej (czyli Łagiewnicki) jadąc ku Myślenicom, w nim kot 4 (r. 1660 był o 2 kotach mącznych Korzeźnych) w nim powinni mleć karczmarze i piekarni Kazimierscy. Dwie miere zboża idą na p. Starostę a trzecia miara na p. Maksymiliana Fredra podkomorzego Krak. jako donatariusza (r. 1659 pobierała tę trzecią miarę Krystyna żona 1/2 woli Alexandra Kozarowskiego, 2 1/2 woli Piotra Gizińskiego) który ma się w trzeciej części do expens przykładaci. Wóltynarz z osobna bierze na furę strona od każdego worka zboża i siodu po półgroszku i tygodniowo i 1/2 bgr. ptacy.  
b) wóltyn za mostem Kazimierskim na Stawie Wielkim rządowym przez która rzeka Łagiewnicka idzie, w nim kot 4 (r. 1660 było w nim 5 kot Korzeźnych) w nim powinni mleć karczmarze i piekarni Kazimierscy i Stradomscy. Dwie miere idą na Starostę, a trzecia na donatariusza p. Fredrę. Wóltynarz bierze od worków po półgroszku i ptacy tygodniowej od p. Starosty i

donatariusza o ff 7/9/. - c) Młyn pod Kłafytorem O. Ber-  
 nardynow na Stradomiu na rzece Rudawie w którym Kot-  
 walnych 2; w nim powinni stody gorzałczane i piwne młec'  
 oraz karczmarze. Trzy miary ida na p. Starostę a czwarta  
 na x. Opata Mogilskiego (r. 1660 reka tam już nie była). Młynarz  
 odworków jako w innych młynach bierze, i osobno tygodniowo.  
 - d) Młyn pod Kurzą nogą przy Rurmuzie poniżej na  
 rzece Rudawie popalonej (r. 1660 reka ta tym traktem nie  
 była już) o jednym walniku, w nim tylko sól mieleł a stody  
 bardzo rzadko, gdyż ten młyn więcej stoi niż miele dla  
 wstępu wody, która z Rurmuza spada. W tym młynie 3 miary  
 albo trzech groź idzie na p. Starostę a czwarty na x. Opata Mo-  
 gilskiego. Pożytek ten młynek czyni mały, bo tylko 60 zł  
 rocznie. - W tych dwóch ostatnich młynach przedtym karczmarze  
 i piekarni Krakowscy z ulicy grodzkiej i Wisknej młolac'  
 powinni. - Sposób wybierania miar był następujący: Od  
 Stodów piwnych: w każdym worze pomiernym ma być miar młyn-  
 skich miedzianych 10, od każdego woru woru po gr. 26; Od Sto-  
 dów gorzałczanych od Worka miarka 1; od zboża na chleb t. j.  
 pozenie i żyta biera od 10 cwiertni po 2 korce Krakowskie - te  
 miary <sup>starosty</sup> podług cen <sup>starosty</sup> sprzedawane bywają (R. 1660 pierofie dwa mły-  
 ny Starostie po odtrąceniu wydatków czynić mogły dochodu  
 1000 flor.; wieprzow w nich niechowano.) Przy tych młynach cho-  
 wają 4 konie z wozem karowym, woznię i chłopa, który to fu-  
 larze karczmarzem przywozi i odwozi z młyna za co im każ-  
 dym razem od wozu płacą po 4 gr. Dochód ten od Furnego uwrzni  
 tygodniowo 2 lub 2 1/2 zł. a wydatek 20 zł. przez co się szkoda  
 Starostie i donatariuszom, którzy te konie trzymać muszą, dzieje.

2) Żydzi Kazimierscy, z powodu że im koło jedno we młynie za  
 nostem Kazimierskim na wstępną potrzebę przed wielką nocą przy  
 niedziel porwola płacą na wielką noc p. Starostie 400 ff a p. Pod-  
 Komorzemu 200 ff

Według listu 1669.  
 dawali tylko żydzi  
 toż samemu ka:  
 miem 24 (po 12) czyli  
 1635 i korycna co koryc:  
 127

3) Ogród drewny dziesięcinny czyli Dziesięcina drewna wystawiony przy ogrodzie Wielkorządowym nad Wisłą opar-  
 kuniony w nim mieszkanie dla wybierającego dziesięcinę i  
 plac do składania drewna dziesięcinnego. Od drewna i drew  
 pospolitych t.j. od izdebnego i półizdebnego i innego drewna któ-  
 re na budowanie rejsi się może wycinają dziesiętne drzewo i drewno,  
 od ptotów dziesiętne czere, od dziesiętkowych ptetnic, dziesiętne ptet-  
 nica. Z tej dziesięciny biorą na Wielkorządy 2 czere a trzecią na p.  
 Starostę. (R. 1660 mało było tej dziesięciny, bo z puławy żywieckiej  
 z której najwięcej drzew wychodziło, zakazano spuszczenie i wywo-  
 zenie; od drew zaś dla duchownych, Konwentów Krakow. szlachty  
 spuszczaanych, żadnej dziesięciny nie dają; przetoż prowent  
 ten szacowano rocznie na 2500 fl.) - 4) Penyze do Starostwa

Krakowskiego: a) Z cel koronnych mianowicie Komory Kra-  
Kowskiej dają pro wietu piechoty zamkowej na każdy miesiąc  
 po 60 fl. czyli rocznie 720 zł. i osobna na barwę z tejże komo-  
 ry rocznie 160 fl. b) Z ziup wielickiej na każdy tydzień (3 me-  
 trela) salsi czyli ~~12 fl. 24 gr.~~ 12 fl. 24 gr. co uczyni na rok 655 fl. 18 gr.

czyli 8 grzywn. 18 gr.  
na tygodniowo

Stem z ziup wielickich na ~~kwartal~~ ~~kwartale~~ ~~kwartale~~ ~~kwartale~~ ~~kwartale~~  
 kwartal fl. 80 co uczyni na rok 320 fl. Stem soli rumowej

czyli 50 grzywn. 12 unc.  
talnie

na kwartal beczek 20 a na rok beczek 80 po 4 fl. beczka uczyni  
 320 fl. (czyli soli cebrowki w jeśni obrow 3 która sol ogółem  
 w r. 1660 na kwartal po 20 beczek uczyniła.)

Podług listtrauy 1669  
Rady Wielicy dają rocz-  
nie 11 fl. 6 gr.

Wydatki Starostwa: Starosta dla grodu i zamku Krak. chowa  
 piechoty 40 okrom rotmistrza, którym płaca miesięczna. Dzieci  
 i armaty osobnej nie mają tylko armata krol. z cełauzu przy  
 bramie na bafzie na gorze 20 ziata stoja. Mieszkanie dla rot-  
 mistrza w bramie pierwej od miasta gorze też i piechota warte  
 odprawuje. - Bronnemu zamkowemu placę z Wielkich 729 =  
 dow, a osobno p. Starosta płaci mu na kwartal po 6 fl. co uczyni rocznie  
 24 fl. - Dwóm woznym zamkowym płaci p. Starosta także po  
 6 fl. na kwartal czyli 48 fl. rocznie. =

Inwentarz  
Starostwa Krakowskiego

opisany r. 1660 podczas starostwa Jerzego hr. Lubomirskiego marszałka w. Kor.

Intrata: 1) 30 młyny 4 lezy 2 nich tylko 2 idą; albowiem młyny pod klasztorem OO. Bernardynów i pod Kurzą nogą na Rzece Rudawie stoją bo rzeka tątem traktem nie idzie. — 2) Fydzki Kazimierscy dawali przedtem według lustracji z r. 1569 toż samego cwanego kamieni 24 (po 43t) czyli 96 fl; proz tego pensyja na każdy kwartał na korzenie; pnytem powinni w młynach starostwa na wielkanoc mleć, lezy nie mieli. — 3) Dziestizina drewna. 4) Klasztor g. tyński, mogiłski, andrzejowski, hebdowski, fuzeryński, imbramowski, zwieryżniński, staniętecki, miechowski, powinni podług lustracji <sup>1660</sup> dawać na starostwo po 2 fl lezy nie dają. — 5) Targowe lubo w innych miastach targowe do starostw należą; w Krakowie i na Kazimierzu jednak różne osoby cyworo targowe wybierają. Gdy jednak cech piekarski w Kazimierzu zaginał, starostwo by było aby każdy kłony chleby do Krakowa na sprzedaż przynosił a w młynach sta = rościńskich nie mieli płacić od 13t. po 12 gr. imieniem targowego co by na rok do 24 fl uczyniło. — 6) Prowenta z żupy wielkiej 2 żupy wielkiej dają co tydzień po 8 grzyw. czyli rocznie 665 fl 18 gr. Item dają 2 stejze żupy co kwartał po 50 grz. czyli rocznie 320 fl. Item radzcy wielicy powinni dawać na każdy 1. Marcin po 11 fl 6 gr. (według lustracji z r. 1569 lezy nie dają). — 7) Sól z żupy wielkiej soli tygodniowo 3 metretaj item w jesieni co roku 3 cebrzy, czyli ogółem soli co kwartał po 20 beczek oddawać powinni. — 8) Pensja z cet Koronnych: pro vista niechoty zamkowej mieściny 60 fl a na barwy rocznie 160 fl; lezy dohio ten dla niechoty niewystarza i starosta dostada. — Ingenjow noviter pnyz wistle na Łodzaniezu do wielkich rzędow wystawio. — Urzędow Urząd Kazimierski moztu nie buduje, jezt zykodiny dla dochodow starosty.

Salaria: Urzędowi grodzkiemu pro distributione między urzędnikow rocz: nie 1500 fl — Na porucznika, pierwszych pashodkow i 2 dohobzow pnyz zamku zywoposi i barwa (opnyz pensyji z cet Koronnych) 2000 fl — Na 2 sjanza pro: wenslowego i tego kłony drewn wybiera 300 fl — Na konferwancy, budynkow starostwa i kancelaryi 300 fl — Na 3 więznych każdemu po 70 fl razem 210 fl — Summa prowenta generalis exclusis salariis scilicet 306 fl 24 gr. (z tego starosta pnyz

L 1569



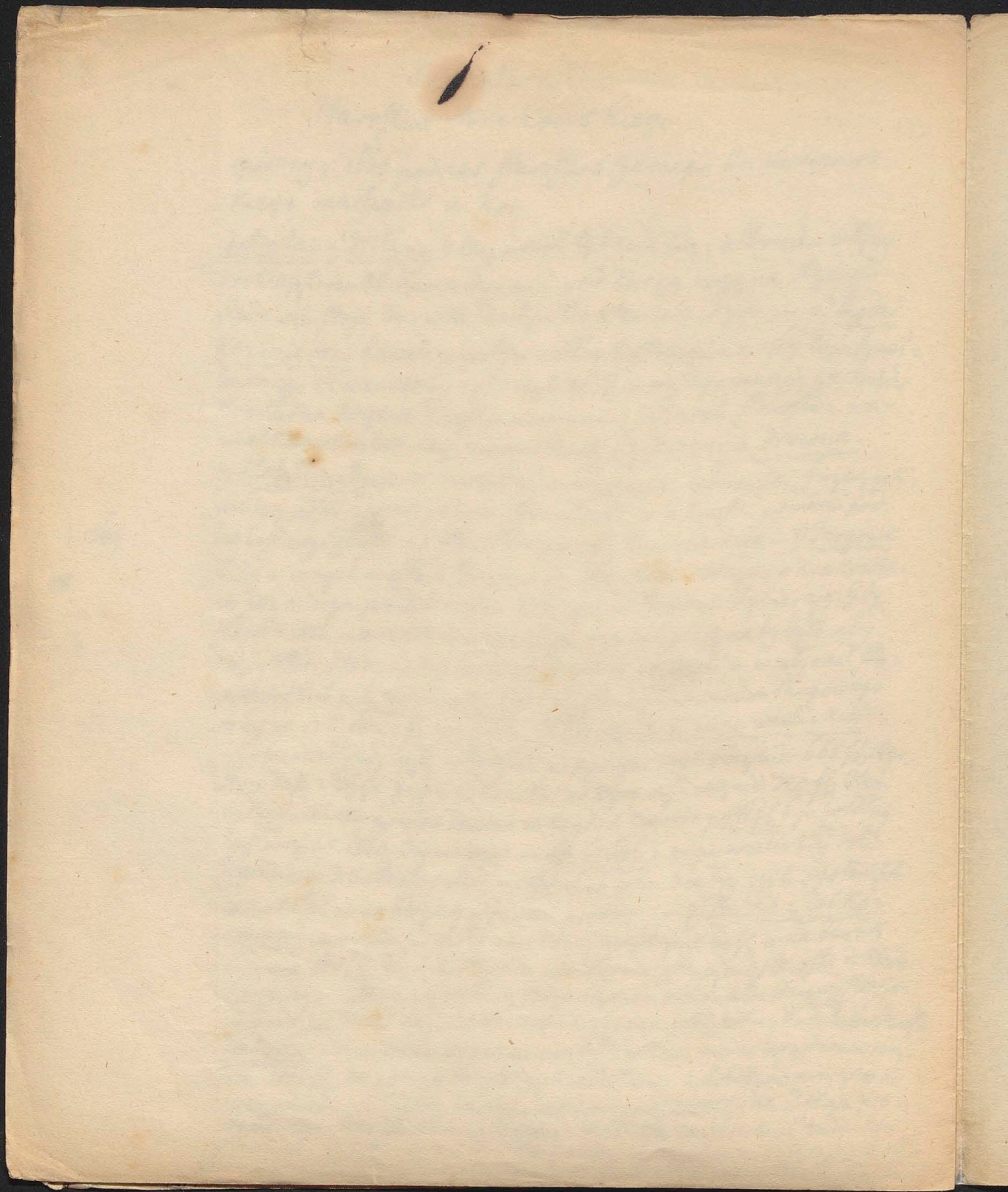



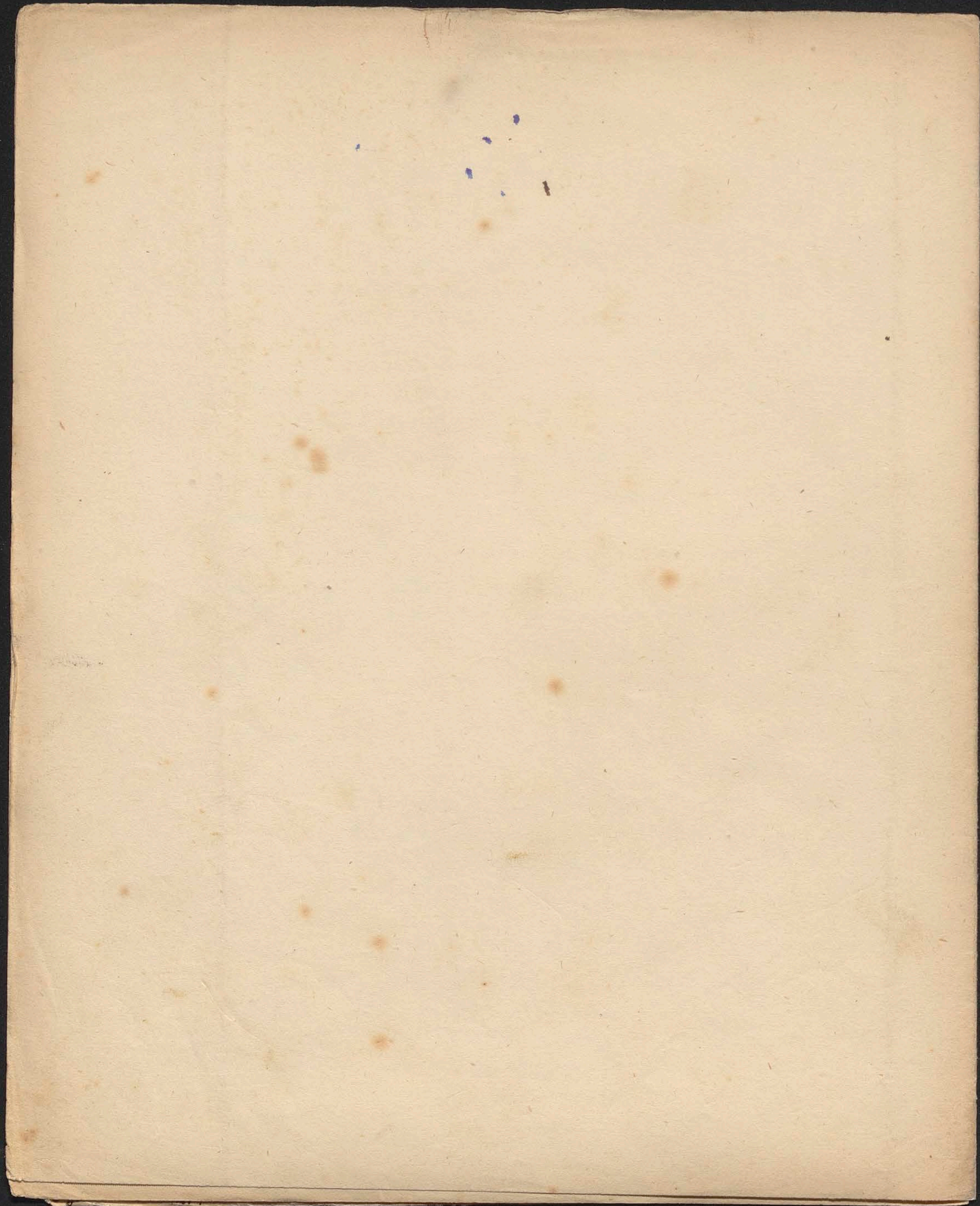

Lustracja wsi do Kasztelanii Krakowskiej nale-  
żących odbyta d. 4 Aprilis 1664 przez Komisarzy Król.

A) Wsie dolne:

1) Przedmieście górne zasiadło na 26 stanach prócz wojtowskich.  
Na rolach nierównych jest 17, tych co bydem robią 1, tych co bez  
bydła 6. Wzrysu sprzeżajni i niesprzeżajni ptacą czynszu  
z przętu po 12 gr. czyli razem z 10 stanów 4 1/2 przętów 49 fl 29 gr.  
excluso sexto denario pro advocato. Robią po 3 dni w tygodniu.  
Sep i dan: owca każdy kmiec sprzeżajny do 1 zamku: 2 kory  
miary wierzchowatej myślenickiej (3 wierzchowate korce  
robią 4 korce równe targowe); co razem od kmieci uczyni  
korey 28 c. i równej miary, czyli rachując i miarę po 2 gr. razem  
22 fl 20 gr. - Dają po 1 kurze czyli razem kur 11, czyli ra-  
chując i kurę po 5 gr. za nie razem 1 fl. 25 gr. - Także składają  
6 fl p. na p. burgrabiego. - Dają też po półgosi; razem 5 1/2  
gosi, po 16 gr. rachując razem 2 fl. 22 gr. 9 den. Zagrodni-  
ków jest 3, ci robią 1 dzień nieśro w tygodniu, czynszu zad-  
nego nie dają; Oprawy przędy 6 toki.

2) Przedmieście dolne zasiadło na 7 stanach 4 przętach, kmieci  
było 25, teraz zaś 8 ciągłych a 6 rozfronionych przez zotniery,  
ptacą czynszu po 12 gr. z przętu, robią tygodniowo po 3 dni bydem  
dają po 2 korey owca miary wierzchowatej, po 1 kurze, po 1 1/2 gosi  
zagrodników 7 każdy daje czynszu po 12 gr. oprawnego 6 toki  
robią po 3 dni w tygodniu nieśro i strzedz powinni.

3) Duszyna wieś na 10 stanach 4 1/2 kmieci na rolach nierównych 5, za-  
kupnych 6 którzy bydem robią, tych co bydła niemają 12. Czynszu każ-  
dy ptacą z przętu po 24 gr. robowią po 3 dni na tygodniu bydem odpra:

wuja. Sepu daja owsa <sup>no</sup> / 2 korce wierzchowate, po 1 kurze (razem  
18 kur) po 1/2 gosci. Zagrodnik 1. - Karczma w tej wsi pustka  
czynkowano w niej piwo i gorzalka. - Soltystwo.

4) Polanka wies' ma tanow' kmiecych 4 1/2, kmieci co bydlem  
robią 5 tych co bydla nie maja 12; ptacz 2 przetu po 24 gr. odra-  
biaja po 3 dni bydlem, owsa daja 2 korce, 1 kurę (razem 12 kur.)  
po 1/2 gosci - Karczma pustka - Soltystwo.

5) Storzeta wies' ma tanow' km. 6 i przetow 4, kmieci wsiuflkich  
26, (z tych 6 bydlem robiających cyli sprzążajnych reszta pieśao)  
Czynszu ptacz 2 przetu po 24 gr. robia bydlem po 3 dni, daja  
owsa po 2 korce, daja kazdy po 3 kury, po 1/2 gosci - Soltystwo.

6) Chetm wies', jest tu 5 chatupnikow ktory sa su polnaja  
ptacz czynsz nierownie wsiusy razem 2 fl. 12 gr. procz tego  
dworowi uczynil do gospodarstwa i posale rydzow; ro-  
bowiny nieodprawia

(Korzec wierzchowaty <sup>wielki</sup> myslemiki - Korzec rowny targowy  
Krakowski mniejszy)



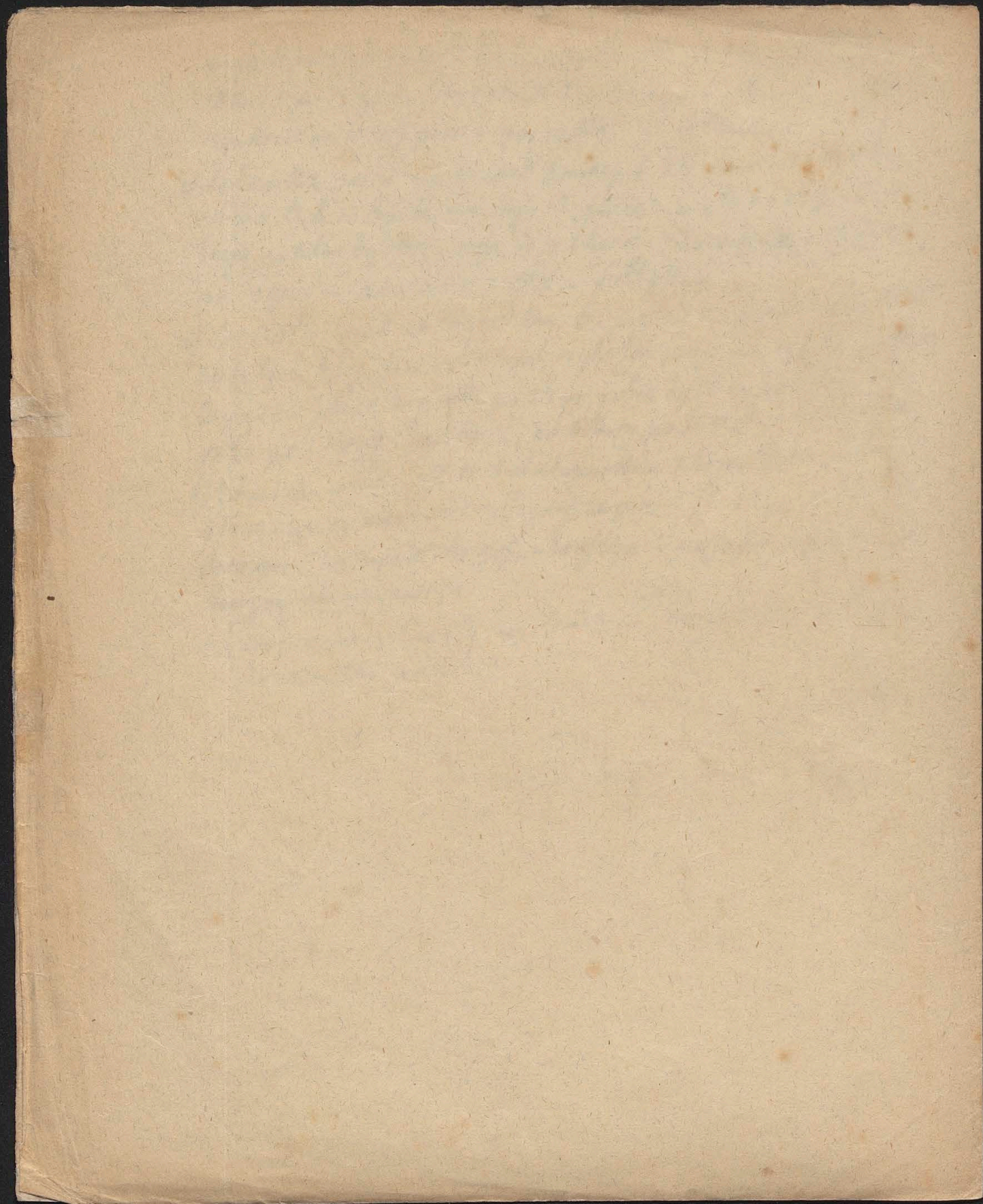

## Lustracya

Starostw, Krolewsczyzn, Wojtostw, Soltystw,  
Wybraniectw i innych Dzierzaw wojewodztwa  
Krakowskiego, powiatow Krakowskiego, Pro-  
szowskiego, Selowskiego, tudzież Kiszew  
Ofwiecimskiego i Zatorskiego

r. 1765.

## Powiat Krakowski

Starostwo Krakowskie (w posiadaniu Karola Wielkopolskie-  
go chorążego w. Kor.) Dochody: Pensya z zup wielkich  
(za 80 beczek soli) 560 zł. - Browar, dziesięcina wodna  
od drewna, Dekawizne, Pramy Kazimierskie, i dziesię-  
ciny 22 młynow 11,209 zł. 22 gr. - Lzynsz z rol Slezowszczyz-  
na zwanych 30 ~~zł.~~ - Lzynsz z Kamienicy <sup>22 młynow i 260 zł.</sup> Kazimierskiej 1600 zł.  
- Lzynsz z Kamienicy ~~Kazimierskiej~~ na zamku (wchodzące  
z rogu od pałacu królewskiego jedne drzewo, a drugie drzewo  
na przeciwko Kofuota Katedralnego, o jednym piestrze z dziesięci-  
nem) 180 zł. - Summa percepty 13579 zł. 22 gr. - Expensa  
1474 zł. (t.j. na reperacye browaru i solanium pisanzowi powien-  
towemu) = Od tego dochodu opłacano kwarty 3026 zł. 13 gr.  
Tenuta (w posiadaniu) Bodaczow, (Mierzehowie, Zelkow) (w posiadaniu Leo-  
dora Elftermana obersterlieutnanta lejb gwardyi Kor. Konnej)  
(w Zelkowie jest 25 poddanych ci robia w tydzien Konno  
dni i lub przezo 2 dni; powab do zniwa 2 dni, Kapustę bez dnia  
jedziec siekac, kopozie miedlic; podroz i ftrzy nocny odpra-  
wowiec maja).

Starostwo Dziejowskie (w posiadaniu Jęzacego Zaluskiego Starosty  
checińskiego zawichost. watek. i jego żony Marianny Dębinskiej) z  
wsiemi: Gutowizna czyli Dziejow nad rzeką Prądnikiem (z 22 m:  
kiem, browarem, młynem, prochownią, kamernią) Wielkowiec,

Smarzowice, Folwark na Lwinzowie, wsi Gotkowie, Przemanowice, Oszebel (Zamek ojczowski na wielkiej skale do którego most z poręczami, ganek przed bramą, dalej brama murowana, sien, pokój szałowy o 2 oknach, pokój pomocniczy o 2 oknach, gabinecik o 2 oknach, garderobka o 1 oknie, pokój o 2 oknach, pokój o 1 oknie, siłownia, Pokój o 1 oknie, Pokoik o 1 oknie - 2 sieni schody drewniane do górnych pokoiów pustych - Przy zamku Kaplica murowana o 5 oknach - Zamek w kółko murem obwiedziony; przy bramie wieża murowana o 2 piętach drzwi do niej żelazne; piwnica pod zamkiem w skale kuta, Oficyny: Wozownia, Stajnia - Pod zamkiem Folwark, Browar, Karczma, młyn, Łata.)

Wies' Szklary i Czubrowice.

Starostwo Rabsztyńskie (w posesyi Józefa z Olbradzińskich Bielskiego i Konstancji z Bekierkich matzjonków) z wsiemi: Kosmalow, Zedman, Zeminodot, Ofiek, Siemniczna, Radawice, Skalskie, Sikorka, Czarnagóra, Pomorzany, Łzka, Bogucin, Golcowie. (Zamek w Rabsztynie na skale z bramą, nad tą rezydencją dalej dziedziniec na którym po prawej stronie wieża na skale pułta w niej 4 pokoiki pułte, Rezydencja o 3 kondygnacjach murowana pułta, mury poobalane, dalej Rezydencja Starościska o 2 kondygnacjach, pokoje pułte, na dole stajnie i inne pomieszczenia spustofazde, studnia w skale wykuta zawalona.)

Starostwo Bendzynskie (w posesyi Jana z Dębowej Góry Dembowskiego i Józefy z Potulickich matzjonków) miasto Bendzin z wojtowstwem, wsi Dąbrowa (w niej kmieci osiadłych 5 robia po 3 dni każdy daje urobku ziemnego po 18 gr. Kaptony, oprawy) Stugoszyn (6 poddanych płaca urobku) Szczekowa (kmieci 9 robia po 1 dniu w tydzień bystem, drugi dzień najmu płaca po 24 gr. płaca urobku ziemny daje razem 9 kaptonow, i kopz jaja i 3 futki; Oprawy 54 lokai - zagrodnikow jest 17 który robia dzien 1, płaca najmu z przydanych nowin czyli rol pustych urobku ziemny, Kaptony, jaja, oprawy; kmieci maja po 2 wiewia roli a zagrodnicy po 1 wiewni) Cieszkowice (kmieci 23 na wiewni roli każdy robia po 1/2 dnia bystem w tydzień płaca najmu, daje sep owsiany,

Podlesie (kolo  
Siemicyny)

Kapłony, jaja, oprawa - Zagrodników 9 robia po 1/2 dnia pieńzo  
 jaja orszk ziemny, sep owiany, oprawa - Chatupników 2  
 robia pieńzo i dzień w tydzień i stać najem - Borowat i mty:  
 now 2 zakupnych) (Zamek Brendziński na fkałe mawo-  
 wany pufty wokoło dwiedziomy - rudera - Folwark w  
 Szażakowy i folwark w kieszkowicach z wybraniectwem)

Młyn Goral orzki Brawanowski we wsi Zielonkach  
 do dobr szotowych krol. nalezacy (w posepzi Franciszka  
 Gerardyniego) przy nim 6 poddanych (młyn na rzece Suto-  
 szowe)

Wybraniectwo we wsi Trojanowicach szotowych krol (w  
 posepzi Kazimierza Labiszowskiego)

### Powiat Proszowski.

Starostwo Przemyskowskie z wsiami Przemyskow, Piotrowie,  
 Wola

Senuta Poronice

Mies Liczemiagi

" Łętkowice z wybraniectwem.

### Powiat Kiejski

Starostwo Żarnowieckie z miastem Żarnowic i wsi:  
 mi Wielkie Łany, Otola, Koryczany z wybraniectwem,  
 Kopyele, <sup>wybr.</sup> Wojtostwo w małych Łanach, Matyszyce. (Zamek  
 w Żarnowcu pod gontami)

Starostwo Wolowamskie z miastem Wolowram, wsiami  
 Łobzow, Dłujec, Łęta. <sup>wybr.</sup> <sup>wybr.</sup>

Senuta wsi (Libertowa, Chłina, Wierzbica) i Liebrow  
 Mies Wierzbie

" Jezowka z wojtostw. i wybran.

" Kleszczowa wybr.

Senuta Zendowice w wojt. i wybran. wsi Lwie, Przybystowice

Łowiat Łelowski:

Starostwo Łelowskie z miastem Łelow, wsiami Sokolniki, Solizyce, Dzibice, Wojtostwo na Słżanach, Wybraniec: two w Staromiejsu. (Zamek w Łelowie na kopcu murem obwiedziony, pomieszkania w nim drewniane)

Starostwo Błotyński (Klucz Łoczeżyński z miastem Czerstochowa, wsiami Łoczeża, Zawisza, Wanaty, Męx rada, Łaziec i Młynek, Zawada, Włafna i Klepaczka, Staroza, Ręxowice, Jamki, Wrocl - b) Klucz Błotyński z miastem Błotyń (wsiami <sup>wsiemi</sup> Trembie, Krasawa, Bistka = pice, Przemilowice, Turów, Kusista, Suliszowice, Cza = tachowa - c) Klucz Zarembicki z miastem Przygów z wsi: wsiami Zarebice, Mierca, Sygontka, Serakow... d) Klucz Mirowski z wsiami Mirow, Siedlec. e) Klucz Kamiński z wsiami Dzbów, Wyczerpy, Wierchowisko, Kamień f) Wsie Kuznica Dzbowska czyli Konopczyńska, Huska Błk = howska.

Wsie Arny i Lysie

Wsie Bukowono

Temta Szye, Sierbowice, Dzwonowice, Szypowice, Sa = mozyce.

Wsie Jeziorowice

Starostwo Ktobuckie z wsią Biata

Starostwo Krzepickie z miastem Krzepice, wsiami Zajoczki, Kuzniczka, Stochowice, Staro Krzepice, Dankowice, Zwierzyniec, Opatow, Swanowice, Rembielice, Klepaczka, Panki, Frukolasy, Zerdzina, Kozki, Prafrzycki, Kawki, Koziborek, Jacioka, Syganka, Kostryzna, (Zamek Krzepicki murowany o 2 kondygnacjach w którym pokojow kilkadziesiat zrujnowany, dokota zamku bota i most.

Wsie Kroczyce, Dobra do Krzepta Wojewody Krakowskiego nalezcie: wsi Kroczyce,

Łodzie, Dobrogosce, Siemierzyc, Zenthowice, Dobrakow,

Krzyworota

(Libi Relat 1765 Tom 198 pag. 3137 - 3298 nr 1093 Starostwo oicowskie st. 3146 - 3157)

Kuznica polska

Bukowono

Podziaki (temta)  
Pocista mata  
Kuznica  
Kuznica  
Jezowka

Kuznica  
Kuznica  
Kuznica

Kuznica



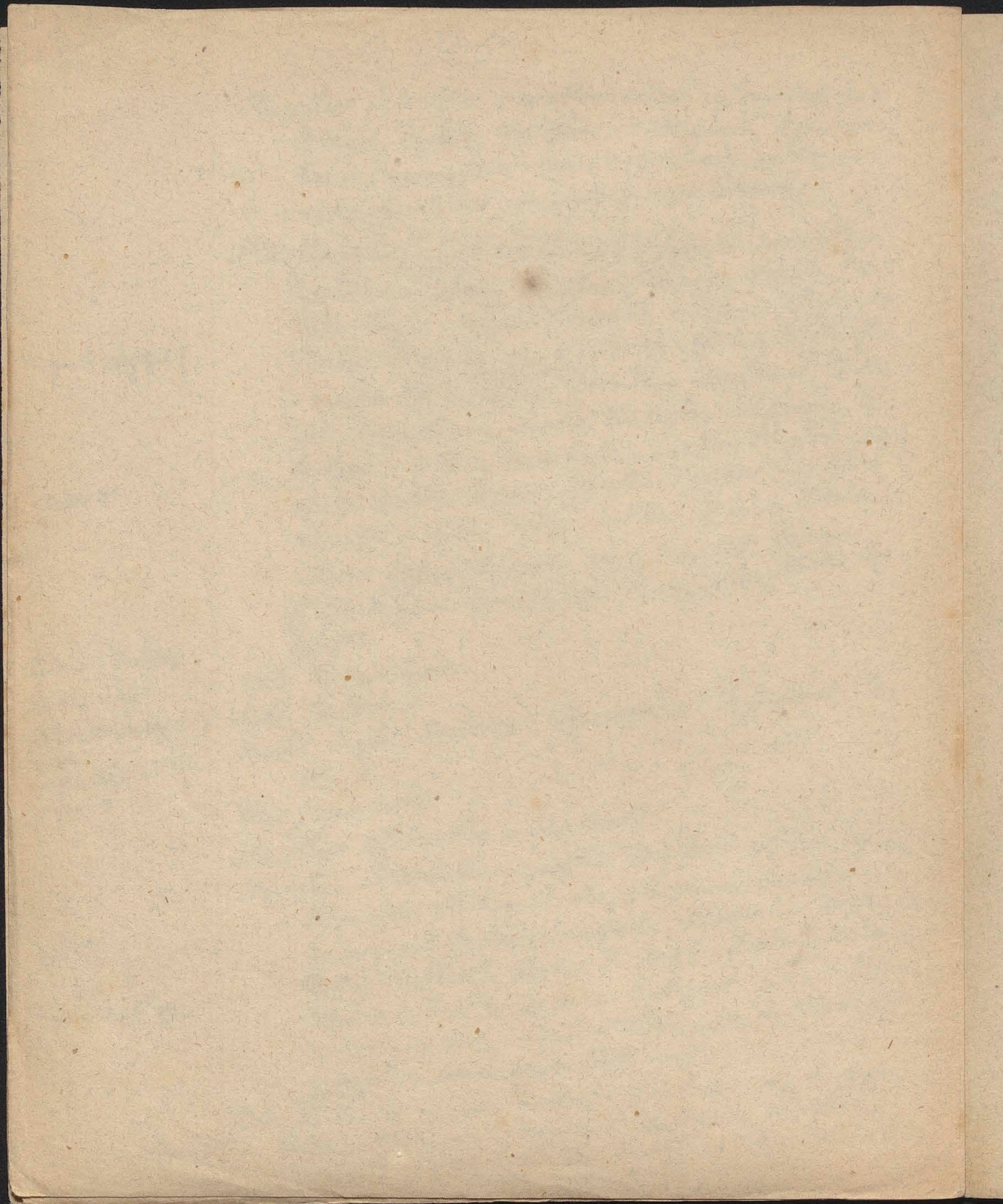



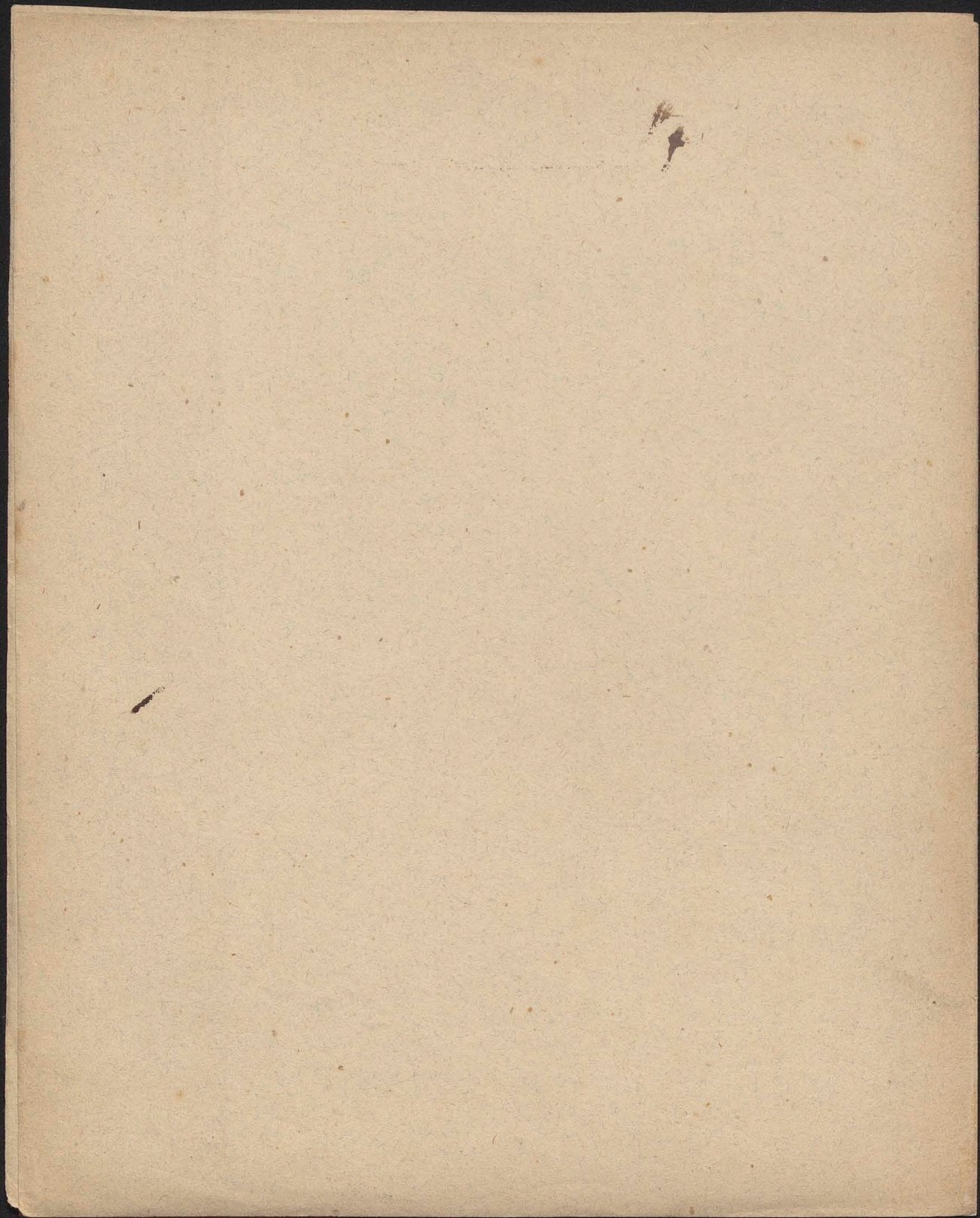

# Lustracja

## Starostwa Krakowskiego

d. 14 grudnia 1768 użyczona.

Rezydencja Starostwa Krakowskiego. Kamienica murowana na przeciwko kościoła katedraln. Krak. rogiem dotykająca się Pałacu królewskiego w zamku Krakow. ma drzwi kamienne i drzwi blacha żelazną okute. - Przedrionek ma 2 okna z kratami ku pałacowi król. - Izba sądowa ma drzwi kamienne, 3 okna (w otworach oprawione szyby) i sklepienie; stół dębowy z szufładami, 2a balasami drewnianymi, na podłozianiu do kościoła Tawry - <sup>też sęgi</sup> Suscepta <sup>czyli kancelaria</sup> (na drzwiach) rewnątr Figura Chrystusa na krzyżu przed którą wisi lampa mosiężna, w narożniku obraz P. Maryi na płótnie; w izbie Suscepty okno wielkie - Pręgroda z drzwiami kamiennymi na przeciwko kościołowi katedralnemu. - Schody na pierwsze piętrosko kamienne. - Pierwsze piętrosko: Sien z niej wchodzi do Izby sądowej, w której sieni okno ku kościołowi katedralnemu na ulicę i posadzka kamienną. - Izba sądowa <sup>F (z tej izby drzwi zamurowane gdyż było przejście do pałacu król.)</sup> ma 2 drzwi z drzwiami kamiennymi i 5 okien z stolami na podwyższeniu 2a balasami Tawry; na ścianach obrazy: Pan Jezus na krzyżu obraz starofwiecki przed którym lampa blaszana wisząca, obraz P. Maryi na płótnie, obraz S. Jana Nepom. Portret Augusta III, Portret Karola z Wielopolskich Myśliwskiego margrabi chorążego w. kor., Portret Łydowskiego sędziego Krak. Portret Michałowskiego sędziego Krak. - Z tej izby wchodzi się do Łokozu pierwszego małego z jednym oknem; po lewej ręce wchodzi się

zaś do drugiego Łokaju po lewej ręce 2 2 oknami;  
 po prawej ręce zaś wchod do trzeciego pokoju 2 1  
 oknem i kominem szafciastym; z niego wchod do  
 czwartego pokoju o 2 oknach; Piąty pokój o 2 ok-  
 nach; Szósty pokój o 1 oknie; Siódma; Siódmy pokój  
 2 3 oknami; z niego wchod do ósmego Łokaju 2 1 ok-  
 nem; Dziewiąty Łokaj 2 2 oknami 2 3 drzwiemi -  
 W narożniku kamienicy na pierośm piestrze są drzwi  
 na drugą stronę i wychodzą do przyścianka na przeciw  
 drzwi okienko, oraz na przeciwko 2 okienka (na koryz)  
 i miejsce przyzwoite. - Z przyścianka prowadzi schody  
 na dół do Siemi z której okno na ulicę. W tej siemi Sz-  
 ba poboczna 2 1 oknem za nią Kuchotka dalej Szba o  
 2 małych oknach 2 alkierykiem i 1 oknem małym dalej  
 Sklep pod ulicę koto filarn i schody na Górne piestro  
 oraz tamże na dole drugi Sklep o 2 oknach 2 posadz-  
 ka ceglana; Piwnica jedna duża druga mała do której  
 sypia 2 podwórza i 5 piwnic pobocznych. W podwórzu  
 ofiarna Kuchenna z sienią o 2 oknach, izba o 2 oknach  
 i alkierykiem. Dach drewniany i parkan

10 2 oknach

Ogród Staroscin'ski otoczony filarami i parkanem  
 w tym ogrodzie był Browar i Dom dla dziesisiany  
 murwane. Te spalone zostały podczas inkursji  
 Konfederacyi

młyn Staroscin'skie: 1) młyn pierośny dolny  
 za mostem wielkim na Wiśle, na rzece Łagiewo-  
 Kiej Wilga rzeczonyj z przepustnicą od Wisły, młynica  
 z pojdem, buśnicą, jaźmińkiem; Turpy, kofce z turpua-  
 mi i korytkami, kamieniami w których papryce, panewki,  
 kule, cewie żelazne; ponory fortyfikowe z żłobami solno-  
 wemi; Liny na watach; 3 kofce paleczne i jaźmińnik pod  
 pojdem. dalej Premiar z frugnią dla zuprowania omiecin  
 20 skrzynek, Putnia okuta. W górze nad młynicą jest Brono

2 dziołami i pistro. 2) Młyn drugi <sup>pod Kremenkami</sup> górny (na tejże wodzie co i pierwszy w nim młynica 2 forsztow, 2 kamienie 2 paprugami, pancerkami, kulami, cyuriami okutymi w obrę: ze żelazne, 2 kofzami, korytkami, 2 żagwami. Z Łozdu wychodzi się na Łonory 2 forsztowemi żłobami. Łod Łonorami jest Łyn a na Łynie 3 kofa przy nich waty i stępy; w watach czopy; kot cyurnych 2. Przy Łozdzie skingna 2 polskrynkami. Dalej Przy pułstnica na kłystat izby 3) Blearnia w niej liwca debowy 2 stempek, walcem, klinami, Taran debowy na Czopie, Przy ciecy i kofztowania u rzeki.

**Prowent Starostwa:**

Porowar spalony w inkursyj (z którego był najwiekszy prowent nie nie czyni.

Z młynów dwóch . . . . .	1336	2	29 gr.	1 den.
Z Działuuny drewniej . . . . .	2102	"	10 "	2 "
Poramnego . . . . .	600	"		
Z skarbu wielickiego . . . . .	560	"		
Synagoga Kazmierska . . . . .	1600	"		
Summa	6199	2	10 gr.	

Expensy (z tej pensji pisanowi starostwa 400 zł.) na reparacje.

	916	"		
Zostaje . . . . .	5282	"	10 "	2 den.

Od tej summy kwarta wypada 1320 " 25 " 3

Intraty odpadłe (podług listtrauyi 1660) 1) Prowent 2 bro: waru 2) Z zup wielickich co tydzień 8 grzyw. 3) Z zup co kwartat 50 grzyw. 4) Rady wieliccy (podług listtrauyi 1569) co roku 11 zł. 6 gr. 4) Z zup wielickich co kwartat foli. becyek 20 . 5) Kłajstony: Syniecki, mogiolski, Andzejowski, Cheludowski, Sierzyński, miechowski, Imbramowski, Zwieryniecki, Staniętecki ptaidy

Starofie corocznie po 9 zł. 6) Targowe 7) Młynow  
do starofwa należało 4 z tych przez przeprowadzenie  
inna stronę Rudawy koło Krakowa zupełnie 2 upadły  
8) Żydzi na każde furto dawali kamienie i toż kamieni

24

(Pny oddawaniu starofwa Hieronimowi  
Wielopolkiemu Komużemu w. Kor. 1768)

? Tomislavus palat. Jandom. 1320. 1323?

Zasko Kmity 1376 + 1376 d. 7 Decembr  
(capit. friad + 1367 p.iril.) 1375 - Wielkonoltr

Sandivogius de Szubin 1377 - 1384 - ~~1389~~  
(capit. majoris. Polonia et palat. calif. 1396) 1380 - 1395

Snytek de Melstin palat. crac. 1395. 1394  
Sombik de <sup>W. anglet. 1445</sup> <sup>1400</sup> <sup>1401</sup> <sup>1402</sup> <sup>1403</sup> <sup>1404</sup> <sup>1405</sup> <sup>1406</sup> <sup>1407</sup> <sup>1408</sup> <sup>1409</sup> <sup>1410</sup> <sup>1411</sup> <sup>1412</sup> <sup>1413</sup> <sup>1414</sup> <sup>1415</sup> <sup>1416</sup> <sup>1417</sup> <sup>1418</sup> <sup>1419</sup> <sup>1420</sup> <sup>1421</sup> <sup>1422</sup> <sup>1423</sup> <sup>1424</sup> <sup>1425</sup> <sup>1426</sup> <sup>1427</sup> <sup>1428</sup> <sup>1429</sup> <sup>1430</sup> <sup>1431</sup> <sup>1432</sup> <sup>1433</sup> <sup>1434</sup> <sup>1435</sup> <sup>1436</sup> <sup>1437</sup> <sup>1438</sup> <sup>1439</sup> <sup>1440</sup> <sup>1441</sup> <sup>1442</sup> <sup>1443</sup> <sup>1444</sup> <sup>1445</sup> <sup>1446</sup> <sup>1447</sup> <sup>1448</sup> <sup>1449</sup> <sup>1450</sup> <sup>1451</sup> <sup>1452</sup> <sup>1453</sup> <sup>1454</sup> <sup>1455</sup> <sup>1456</sup> <sup>1457</sup> <sup>1458</sup> <sup>1459</sup> <sup>1460</sup> <sup>1461</sup> <sup>1462</sup> <sup>1463</sup> <sup>1464</sup> <sup>1465</sup> <sup>1466</sup> <sup>1467</sup> <sup>1468</sup> <sup>1469</sup> <sup>1470</sup> <sup>1471</sup> <sup>1472</sup> <sup>1473</sup> <sup>1474</sup> <sup>1475</sup> <sup>1476</sup> <sup>1477</sup> <sup>1478</sup> <sup>1479</sup> <sup>1480</sup> <sup>1481</sup> <sup>1482</sup> <sup>1483</sup> <sup>1484</sup> <sup>1485</sup> <sup>1486</sup> <sup>1487</sup> <sup>1488</sup> <sup>1489</sup> <sup>1490</sup> <sup>1491</sup> <sup>1492</sup> <sup>1493</sup> <sup>1494</sup> <sup>1495</sup> <sup>1496</sup> <sup>1497</sup> <sup>1498</sup> <sup>1499</sup> <sup>1500</sup> <sup>1501</sup> <sup>1502</sup> <sup>1503</sup> <sup>1504</sup> <sup>1505</sup> <sup>1506</sup> <sup>1507</sup> <sup>1508</sup> <sup>1509</sup> <sup>1510</sup> <sup>1511</sup> <sup>1512</sup> <sup>1513</sup> <sup>1514</sup> <sup>1515</sup> <sup>1516</sup> <sup>1517</sup> <sup>1518</sup> <sup>1519</sup> <sup>1520</sup> <sup>1521</sup> <sup>1522</sup> <sup>1523</sup> <sup>1524</sup> <sup>1525</sup> <sup>1526</sup> <sup>1527</sup> <sup>1528</sup> <sup>1529</sup> <sup>1530</sup> <sup>1531</sup> <sup>1532</sup> <sup>1533</sup> <sup>1534</sup> <sup>1535</sup> <sup>1536</sup> <sup>1537</sup> <sup>1538</sup> <sup>1539</sup> <sup>1540</sup> <sup>1541</sup> <sup>1542</sup> <sup>1543</sup> <sup>1544</sup> <sup>1545</sup> <sup>1546</sup> <sup>1547</sup> <sup>1548</sup> <sup>1549</sup> <sup>1550</sup> <sup>1551</sup> <sup>1552</sup> <sup>1553</sup> <sup>1554</sup> <sup>1555</sup> <sup>1556</sup> <sup>1557</sup> <sup>1558</sup> <sup>1559</sup> <sup>1560</sup> <sup>1561</sup> <sup>1562</sup> <sup>1563</sup> <sup>1564</sup> <sup>1565</sup> <sup>1566</sup> <sup>1567</sup> <sup>1568</sup> <sup>1569</sup> <sup>1570</sup> <sup>1571</sup> <sup>1572</sup> <sup>1573</sup> <sup>1574</sup> <sup>1575</sup> <sup>1576</sup> <sup>1577</sup> <sup>1578</sup> <sup>1579</sup> <sup>1580</sup> <sup>1581</sup> <sup>1582</sup> <sup>1583</sup> <sup>1584</sup> <sup>1585</sup> <sup>1586</sup> <sup>1587</sup> <sup>1588</sup> <sup>1589</sup> <sup>1590</sup> <sup>1591</sup> <sup>1592</sup> <sup>1593</sup> <sup>1594</sup> <sup>1595</sup> <sup>1596</sup> <sup>1597</sup> <sup>1598</sup> <sup>1599</sup> <sup>1600</sup> <sup>1601</sup> <sup>1602</sup> <sup>1603</sup> <sup>1604</sup> <sup>1605</sup> <sup>1606</sup> <sup>1607</sup> <sup>1608</sup> <sup>1609</sup> <sup>1610</sup> <sup>1611</sup> <sup>1612</sup> <sup>1613</sup> <sup>1614</sup> <sup>1615</sup> <sup>1616</sup> <sup>1617</sup> <sup>1618</sup> <sup>1619</sup> <sup>1620</sup> <sup>1621</sup> <sup>1622</sup> <sup>1623</sup> <sup>1624</sup> <sup>1625</sup> <sup>1626</sup> <sup>1627</sup> <sup>1628</sup> <sup>1629</sup> <sup>1630</sup> <sup>1631</sup> <sup>1632</sup> <sup>1633</sup> <sup>1634</sup> <sup>1635</sup> <sup>1636</sup> <sup>1637</sup> <sup>1638</sup> <sup>1639</sup> <sup>1640</sup> <sup>1641</sup> <sup>1642</sup> <sup>1643</sup> <sup>1644</sup> <sup>1645</sup> <sup>1646</sup> <sup>1647</sup> <sup>1648</sup> <sup>1649</sup> <sup>1650</sup> <sup>1651</sup> <sup>1652</sup> <sup>1653</sup> <sup>1654</sup> <sup>1655</sup> <sup>1656</sup> <sup>1657</sup> <sup>1658</sup> <sup>1659</sup> <sup>1660</sup> <sup>1661</sup> <sup>1662</sup> <sup>1663</sup> <sup>1664</sup> <sup>1665</sup> <sup>1666</sup> <sup>1667</sup> <sup>1668</sup> <sup>1669</sup> <sup>1670</sup> <sup>1671</sup> <sup>1672</sup> <sup>1673</sup> <sup>1674</sup> <sup>1675</sup> <sup>1676</sup> <sup>1677</sup> <sup>1678</sup> <sup>1679</sup> <sup>1680</sup> <sup>1681</sup> <sup>1682</sup> <sup>1683</sup> <sup>1684</sup> <sup>1685</sup> <sup>1686</sup> <sup>1687</sup> <sup>1688</sup> <sup>1689</sup> <sup>1690</sup> <sup>1691</sup> <sup>1692</sup> <sup>1693</sup> <sup>1694</sup> <sup>1695</sup> <sup>1696</sup> <sup>1697</sup> <sup>1698</sup> <sup>1699</sup> <sup>1700</sup> <sup>1701</sup> <sup>1702</sup> <sup>1703</sup> <sup>1704</sup> <sup>1705</sup> <sup>1706</sup> <sup>1707</sup> <sup>1708</sup> <sup>1709</sup> <sup>1710</sup> <sup>1711</sup> <sup>1712</sup> <sup>1713</sup> <sup>1714</sup> <sup>1715</sup> <sup>1716</sup> <sup>1717</sup> <sup>1718</sup> <sup>1719</sup> <sup>1720</sup> <sup>1721</sup> <sup>1722</sup> <sup>1723</sup> <sup>1724</sup> <sup>1725</sup> <sup>1726</sup> <sup>1727</sup> <sup>1728</sup> <sup>1729</sup> <sup>1730</sup> <sup>1731</sup> <sup>1732</sup> <sup>1733</sup> <sup>1734</sup> <sup>1735</sup> <sup>1736</sup> <sup>1737</sup> <sup>1738</sup> <sup>1739</sup> <sup>1740</sup> <sup>1741</sup> <sup>1742</sup> <sup>1743</sup> <sup>1744</sup> <sup>1745</sup> <sup>1746</sup> <sup>1747</sup> <sup>1748</sup> <sup>1749</sup> <sup>1750</sup> <sup>1751</sup> <sup>1752</sup> <sup>1753</sup> <sup>1754</sup> <sup>1755</sup> <sup>1756</sup> <sup>1757</sup> <sup>1758</sup> <sup>1759</sup> <sup>1760</sup> <sup>1761</sup> <sup>1762</sup> <sup>1763</sup> <sup>1764</sup> <sup>1765</sup> <sup>1766</sup> <sup>1767</sup> <sup>1768</sup> <sup>1769</sup> <sup>1770</sup> <sup>1771</sup> <sup>1772</sup> <sup>1773</sup> <sup>1774</sup> <sup>1775</sup> <sup>1776</sup> <sup>1777</sup> <sup>1778</sup> <sup>1779</sup> <sup>1780</sup> <sup>1781</sup> <sup>1782</sup> <sup>1783</sup> <sup>1784</sup> <sup>1785</sup> <sup>1786</sup> <sup>1787</sup> <sup>1788</sup> <sup>1789</sup> <sup>1790</sup> <sup>1791</sup> <sup>1792</sup> <sup>1793</sup> <sup>1794</sup> <sup>1795</sup> <sup>1796</sup> <sup>1797</sup> <sup>1798</sup> <sup>1799</sup> <sup>1800</sup> <sup>1801</sup> <sup>1802</sup> <sup>1803</sup> <sup>1804</sup> <sup>1805</sup> <sup>1806</sup> <sup>1807</sup> <sup>1808</sup> <sup>1809</sup> <sup>1810</sup> <sup>1811</sup> <sup>1812</sup> <sup>1813</sup> <sup>1814</sup> <sup>1815</sup> <sup>1816</sup> <sup>1817</sup> <sup>1818</sup> <sup>1819</sup> <sup>1820</sup> <sup>1821</sup> <sup>1822</sup> <sup>1823</sup> <sup>1824</sup> <sup>1825</sup> <sup>1826</sup> <sup>1827</sup> <sup>1828</sup> <sup>1829</sup> <sup>1830</sup> <sup>1831</sup> <sup>1832</sup> <sup>1833</sup> <sup>1834</sup> <sup>1835</sup> <sup>1836</sup> <sup>1837</sup> <sup>1838</sup> <sup>1839</sup> <sup>1840</sup> <sup>1841</sup> <sup>1842</sup> <sup>1843</sup> <sup>1844</sup> <sup>1845</sup> <sup>1846</sup> <sup>1847</sup> <sup>1848</sup> <sup>1849</sup> <sup>1850</sup> <sup>1851</sup> <sup>1852</sup> <sup>1853</sup> <sup>1854</sup> <sup>1855</sup> <sup>1856</sup> <sup>1857</sup> <sup>1858</sup> <sup>1859</sup> <sup>1860</sup> <sup>1861</sup> <sup>1862</sup> <sup>1863</sup> <sup>1864</sup> <sup>1865</sup> <sup>1866</sup> <sup>1867</sup> <sup>1868</sup> <sup>1869</sup> <sup>1870</sup> <sup>1871</sup> <sup>1872</sup> <sup>1873</sup> <sup>1874</sup> <sup>1875</sup> <sup>1876</sup> <sup>1877</sup> <sup>1878</sup> <sup>1879</sup> <sup>1880</sup> <sup>1881</sup> <sup>1882</sup> <sup>1883</sup> <sup>1884</sup> <sup>1885</sup> <sup>1886</sup> <sup>1887</sup> <sup>1888</sup> <sup>1889</sup> <sup>1890</sup> <sup>1891</sup> <sup>1892</sup> <sup>1893</sup> <sup>1894</sup> <sup>1895</sup> <sup>1896</sup> <sup>1897</sup> <sup>1898</sup> <sup>1899</sup> <sup>1900</sup> <sup>1901</sup> <sup>1902</sup> <sup>1903</sup> <sup>1904</sup> <sup>1905</sup> <sup>1906</sup> <sup>1907</sup> <sup>1908</sup> <sup>1909</sup> <sup>1910</sup> <sup>1911</sup> <sup>1912</sup> <sup>1913</sup> <sup>1914</sup> <sup>1915</sup> <sup>1916</sup> <sup>1917</sup> <sup>1918</sup> <sup>1919</sup> <sup>1920</sup> <sup>1921</sup> <sup>1922</sup> <sup>1923</sup> <sup>1924</sup> <sup>1925</sup> <sup>1926</sup> <sup>1927</sup> <sup>1928</sup> <sup>1929</sup> <sup>1930</sup> <sup>1931</sup> <sup>1932</sup> <sup>1933</sup> <sup>1934</sup> <sup>1935</sup> <sup>1936</sup> <sup>1937</sup> <sup>1938</sup> <sup>1939</sup> <sup>1940</sup> <sup>1941</sup> <sup>1942</sup> <sup>1943</sup> <sup>1944</sup> <sup>1945</sup> <sup>1946</sup> <sup>1947</sup> <sup>1948</sup> <sup>1949</sup> <sup>1950</sup> <sup>1951</sup> <sup>1952</sup> <sup>1953</sup> <sup>1954</sup> <sup>1955</sup> <sup>1956</sup> <sup>1957</sup> <sup>1958</sup> <sup>1959</sup> <sup>1960</sup> <sup>1961</sup> <sup>1962</sup> <sup>1963</sup> <sup>1964</sup> <sup>1965</sup> <sup>1966</sup> <sup>1967</sup> <sup>1968</sup> <sup>1969</sup> <sup>1970</sup> <sup>1971</sup> <sup>1972</sup> <sup>1973</sup> <sup>1974</sup> <sup>1975</sup> <sup>1976</sup> <sup>1977</sup> <sup>1978</sup> <sup>1979</sup> <sup>1980</sup> <sup>1981</sup> <sup>1982</sup> <sup>1983</sup> <sup>1984</sup> <sup>1985</sup> <sup>1986</sup> <sup>1987</sup> <sup>1988</sup> <sup>1989</sup> <sup>1990</sup> <sup>1991</sup> <sup>1992</sup> <sup>1993</sup> <sup>1994</sup> <sup>1995</sup> <sup>1996</sup> <sup>1997</sup> <sup>1998</sup> <sup>1999</sup> <sup>2000</sup> <sup>2001</sup> <sup>2002</sup> <sup>2003</sup> <sup>2004</sup> <sup>2005</sup> <sup>2006</sup> <sup>2007</sup> <sup>2008</sup> <sup>2009</sup> <sup>2010</sup> <sup>2011</sup> <sup>2012</sup> <sup>2013</sup> <sup>2014</sup> <sup>2015</sup> <sup>2016</sup> <sup>2017</sup> <sup>2018</sup> <sup>2019</sup> <sup>2020</sup> <sup>2021</sup> <sup>2022</sup> <sup>2023</sup> <sup>2024</sup> <sup>2025</sup> <sup>2026</sup> <sup>2027</sup> <sup>2028</sup> <sup>2029</sup> <sup>2030</sup> <sup>2031</sup> <sup>2032</sup> <sup>2033</sup> <sup>2034</sup> <sup>2035</sup> <sup>2036</sup> <sup>2037</sup> <sup>2038</sup> <sup>2039</sup> <sup>2040</sup> <sup>2041</sup> <sup>2042</sup> <sup>2043</sup> <sup>2044</sup> <sup>2045</sup> <sup>2046</sup> <sup>2047</sup> <sup>2048</sup> <sup>2049</sup> <sup>2050</sup> <sup>2051</sup> <sup>2052</sup> <sup>2053</sup> <sup>2054</sup> <sup>2055</sup> <sup>2056</sup> <sup>2057</sup> <sup>2058</sup> <sup>2059</sup> <sup>2060</sup> <sup>2061</sup> <sup>2062</sup> <sup>2063</sup> <sup>2064</sup> <sup>2065</sup> <sup>2066</sup> <sup>2067</sup> <sup>2068</sup> <sup>2069</sup> <sup>2070</sup> <sup>2071</sup> <sup>2072</sup> <sup>2073</sup> <sup>2074</sup> <sup>2075</sup> <sup>2076</sup> <sup>2077</sup> <sup>2078</sup> <sup>2079</sup> <sup>2080</sup> <sup>2081</sup> <sup>2082</sup> <sup>2083</sup> <sup>2084</sup> <sup>2085</sup> <sup>2086</sup> <sup>2087</sup> <sup>2088</sup> <sup>2089</sup> <sup>2090</sup> <sup>2091</sup> <sup>2092</sup> <sup>2093</sup> <sup>2094</sup> <sup>2095</sup> <sup>2096</sup> <sup>2097</sup> <sup>2098</sup> <sup>2099</sup> <sup>2100</sup> <sup>2101</sup> <sup>2102</sup> <sup>2103</sup> <sup>2104</sup> <sup>2105</sup> <sup>2106</sup> <sup>2107</sup> <sup>2108</sup> <sup>2109</sup> <sup>2110</sup> <sup>2111</sup> <sup>2112</sup> <sup>2113</sup> <sup>2114</sup> <sup>2115</sup> <sup>2116</sup> <sup>2117</sup> <sup>2118</sup> <sup>2119</sup> <sup>2120</sup> <sup>2121</sup> <sup>2122</sup> <sup>2123</sup> <sup>2124</sup> <sup>2125</sup> <sup>2126</sup> <sup>2127</sup> <sup>2128</sup> <sup>2129</sup> <sup>2130</sup> <sup>2131</sup> <sup>2132</sup> <sup>2133</sup> <sup>2134</sup> <sup>2135</sup> <sup>2136</sup> <sup>2137</sup> <sup>2138</sup> <sup>2139</sup> <sup>2140</sup> <sup>2141</sup> <sup>2142</sup> <sup>2143</sup> <sup>2144</sup> <sup>2145</sup> <sup>2146</sup> <sup>2147</sup> <sup>2148</sup> <sup>2149</sup> <sup>2150</sup> <sup>2151</sup> <sup>2152</sup> <sup>2153</sup> <sup>2154</sup> <sup>2155</sup> <sup>2156</sup> <sup>2157</sup> <sup>2158</sup> <sup>2159</sup> <sup>2160</sup> <sup>2161</sup> <sup>2162</sup> <sup>2163</sup> <sup>2164</sup> <sup>2165</sup> <sup>2166</sup> <sup>2167</sup> <sup>2168</sup> <sup>2169</sup> <sup>2170</sup> <sup>2171</sup> <sup>2172</sup> <sup>2173</sup> <sup>2174</sup> <sup>2175</sup> <sup>2176</sup> <sup>2177</sup> <sup>2178</sup> <sup>2179</sup> <sup>2180</sup> <sup>2181</sup> <sup>2182</sup> <sup>2183</sup> <sup>2184</sup> <sup>2185</sup> <sup>2186</sup> <sup>2187</sup> <sup>2188</sup> <sup>2189</sup> <sup>2190</sup> <sup>2191</sup> <sup>2192</sup> <sup>2193</sup> <sup>2194</sup> <sup>2195</sup> <sup>2196</sup> <sup>2197</sup> <sup>2198</sup> <sup>2199</sup> <sup>2200</sup> <sup>2201</sup> <sup>2202</sup> <sup>2203</sup> <sup>2204</sup> <sup>2205</sup> <sup>2206</sup> <sup>2207</sup> <sup>2208</sup> <sup>2209</sup> <sup>2210</sup> <sup>2211</sup> <sup>2212</sup> <sup>2213</sup> <sup>2214</sup> <sup>2215</sup> <sup>2216</sup> <sup>2217</sup> <sup>2218</sup> <sup>2219</sup> <sup>2220</sup> <sup>2221</sup> <sup>2222</sup> <sup>2223</sup> <sup>2224</sup> <sup>2225</sup> <sup>2226</sup> <sup>2227</sup> <sup>2228</sup> <sup>2229</sup> <sup>2230</sup> <sup>2231</sup> <sup>2232</sup> <sup>2233</sup> <sup>2234</sup> <sup>2235</sup> <sup>2236</sup> <sup>2237</sup> <sup>2238</sup> <sup>2239</sup> <sup>2240</sup> <sup>2241</sup> <sup>2242</sup> <sup>2243</sup> <sup>2244</sup> <sup>2245</sup> <sup>2246</sup> <sup>2247</sup> <sup>2248</sup> <sup>2249</sup> <sup>2250</sup> <sup>2251</sup> <sup>2252</sup> <sup>2253</sup> <sup>2254</sup> <sup>2255</sup> <sup>2256</sup> <sup>2257</sup> <sup>2258</sup> <sup>2259</sup> <sup>2260</sup> <sup>2261</sup> <sup>2262</sup> <sup>2263</sup> <sup>2264</sup> <sup>2265</sup> <sup>2266</sup> <sup>2267</sup> <sup>2268</sup> <sup>2269</sup> <sup>2270</sup> <sup>2271</sup> <sup>2272</sup> <sup>2273</sup> <sup>2274</sup> <sup>2275</sup> <sup>2276</sup> <sup>2277</sup> <sup>2278</sup> <sup>2279</sup> <sup>2280</sup> <sup>2281</sup> <sup>2282</sup> <sup>2283</sup> <sup>2284</sup> <sup>2285</sup> <sup>2286</sup> <sup>2287</sup> <sup>2288</sup> <sup>2289</sup> <sup>2290</sup> <sup>2291</sup> <sup>2292</sup> <sup>2293</sup> <sup>2294</sup> <sup>2295</sup> <sup>2296</sup> <sup>2297</sup> <sup>2298</sup> <sup>2299</sup> <sup>2300</sup> <sup>2301</sup> <sup>2302</sup> <sup>2303</sup> <sup>2304</sup> <sup>2305</sup> <sup>2306</sup> <sup>2307</sup> <sup>2308</sup> <sup>2309</sup> <sup>2310</sup> <sup>2311</sup> <sup>2312</sup> <sup>2313</sup> <sup>2314</sup> <sup>2315</sup> <sup>2316</sup> <sup>2317</sup> <sup>2318</sup> <sup>2319</sup> <sup>2320</sup> <sup>2321</sup> <sup>2322</sup> <sup>2323</sup> <sup>2324</sup> <sup>2325</sup> <sup>2326</sup> <sup>2327</sup> <sup>2328</sup> <sup>2329</sup> <sup>2330</sup> <sup>2331</sup> <sup>2332</sup> <sup>2333</sup> <sup>2334</sup> <sup>2335</sup> <sup>2336</sup> <sup>2337</sup> <sup>2338</sup> <sup>2339</sup> <sup>2340</sup> <sup>2341</sup> <sup>2342</sup> <sup>2343</sup> <sup>2344</sup> <sup>2345</sup> <sup>2346</sup> <sup>2347</sup> <sup>2348</sup> <sup>2349</sup> <sup>2350</sup> <sup>2351</sup> <sup>2352</sup> <sup>2353</sup> <sup>2354</sup> <sup>2355</sup> <sup>2356</sup> <sup>2357</sup> <sup>2358</sup> <sup>2359</sup> <sup>2360</sup> <sup>2361</sup> <sup>2362</sup> <sup>2363</sup> <sup>2364</sup> <sup>2365</sup> <sup>2366</sup> <sup>2367</sup> <sup>2368</sup> <sup>2369</sup> <sup>2370</sup> <sup>2371</sup> <sup>2372</sup> <sup>2373</sup> <sup>2374</sup> <sup>2375</sup> <sup>2376</sup> <sup>2377</sup> <sup>2378</sup> <sup>2379</sup> <sup>2380</sup> <sup>2381</sup> <sup>2382</sup> <sup>2383</sup> <sup>2384</sup> <sup>2385</sup> <sup>2386</sup> <sup>2387</sup> <sup>2388</sup> <sup>2389</sup> <sup>2390</sup> <sup>2391</sup> <sup>2392</sup> <sup>2393</sup> <sup>2394</sup> <sup>2395</sup> <sup>2396</sup> <sup>2397</sup> <sup>2398</sup> <sup>2399</sup> <sup>2400</sup> <sup>2401</sup> <sup>2402</sup> <sup>2403</sup> <sup>2404</sup> <sup>2405</sup> <sup>2406</sup> <sup>2407</sup> <sup>2408</sup> <sup>2409</sup> <sup>2410</sup> <sup>2411</sup> <sup>2412</sup> <sup>2413</sup> <sup>2414</sup> <sup>2415</sup> <sup>2416</sup> <sup>2417</sup> <sup>2418</sup> <sup>2419</sup> <sup>2420</sup> <sup>2421</sup> <sup>2422</sup> <sup>2423</sup> <sup>2424</sup> <sup>2425</sup> <sup>2426</sup> <sup>2427</sup> <sup>2428</sup> <sup>2429</sup> <sup>2430</sup> <sup>2431</sup> <sup>2432</sup> <sup>2433</sup> <sup>2434</sup> <sup>2435</sup> <sup>2436</sup> <sup>2437</sup> <sup>2438</sup> <sup>2439</sup> <sup>2440</sup> <sup>2441</sup> <sup>2442</sup> <sup>2443</sup> <sup>2444</sup> <sup>2445</sup> <sup>2446</sup> <sup>2447</sup> <sup>2448</sup> <sup>2449</sup> <sup>2450</sup> <sup>2451</sup> <sup>2452</sup> <sup>2453</sup> <sup>2454</sup> <sup>2455</sup> <sup>2456</sup> <sup>2457</sup> <sup>2458</sup> <sup>2459</sup> <sup>2460</sup> <sup>2461</sup> <sup>2462</sup> <sup>2463</sup> <sup>2464</sup> <sup>2465</sup> <sup>2466</sup> <sup>2467</sup> <sup>2468</sup> <sup>2469</sup> <sup>2470</sup> <sup>2471</sup> <sup>2472</sup> <sup>2473</sup> <sup>2474</sup> <sup>2475</sup> <sup>2476</sup> <sup>2477</sup> <sup>2478</sup> <sup>2479</sup> <sup>2480</sup> <sup>2481</sup> <sup>2482</sup> <sup>2483</sup> <sup>2484</sup> <sup>2485</sup> <sup>2486</sup> <sup>2487</sup> <sup>2488</sup> <sup>2489</sup> <sup>2490</sup> <sup>2491</sup> <sup>2492</sup> <sup>2493</sup> <sup>2494</sup> <sup>2495</sup> <sup>2496</sup> <sup>2497</sup> <sup>2498</sup> <sup>2499</sup> <sup>2500</sup> <sup>2501</sup> <sup>2502</sup> <sup>2503</sup> <sup>2504</sup> <sup>2505</sup> <sup>2506</sup> <sup>2507</sup> <sup>2508</sup> <sup>2509</sup> <sup>2510</sup> <sup>2511</sup> <sup>2512</sup> <sup>2513</sup> <sup>2514</sup> <sup>2515</sup> <sup>2516</sup> <sup>2517</sup> <sup>2518</sup> <sup>2519</sup> <sup>2520</sup> <sup>2521</sup> <sup>2522</sup> <sup>2523</sup> <sup>2524</sup> <sup>2525</sup> <sup>2526</sup> <sup>2527</sup> <sup>2528</sup> <sup>2529</sup> <sup>2530</sup> <sup>2531</sup> <sup>2532</sup> <sup>2533</sup> <sup>2534</sup> <sup>2535</sup> <sup>2536</sup> <sup>2537</sup> <sup>2538</sup> <sup>2539</sup> <sup>2540</sup> <sup>2541</sup> <sup>2542</sup> <sup>2543</sup> <sup>2544</sup> <sup>2545</sup> <sup>2546</sup> <sup>2547</sup> <sup>2548</sup> <sup>2549</sup> <sup>2550</sup> <sup>2551</sup> <sup>2552</sup> <sup>2553</sup> <sup>2554</sup> <sup>2555</sup> <sup>2556</sup> <sup>2557</sup> <sup>2558</sup> <sup>2559</sup> <sup>2560</sup> <sup>2561</sup> <sup>2562</sup> <sup>2563</sup> <sup>2564</sup> <sup>2565</sup> <sup>2566</sup> <sup>2567</sup> <sup>2568</sup> <sup>2569</sup> <sup>2570</sup> <sup>2571</sup> <sup>2572</sup> <sup>2573</sup> <sup>2574</sup> <sup>2575</sup> <sup>2576</sup> <sup>2577</sup> <sup>2578</sup> <sup>2579</sup> <sup>2580</sup> <sup>2581</sup> <sup>2582</sup> <sup>2583</sup> <sup>2584</sup> <sup>2585</sup> <sup>2586</sup> <sup>2587</sup> <sup>2588</sup> <sup>2589</sup> <sup>2590</sup> <sup>2591</sup> <sup>2592</sup> <sup>2593</sup> <sup>2594</sup> <sup>2595</sup> <sup>2596</sup> <sup>2597</sup> <sup>2598</sup> <sup>2599</sup>

Handwritten text on the right edge of the page, including the words "do", "Loff", and "La".

XII. Capitaneus

W kościele w Krakowie  
obraz  
wielkopolski  
Korzeniowski

Pierwsza wzmianka ~~Stawa Capitanus~~  
 jest w przywileju ~~Karola~~ ~~Wawerska~~ dla  
 klasztoru ~~Mielchowskiego~~ danym  
 Pragae XI Caleni. Aprilis 1295 gdzie uwalniając  
 dobra od wszelkich ~~ładownictw~~  
 Officialium quoruncunque Cracovien. et  
 Sandomirien) mających ~~tytuły~~ ~~cytrowani~~  
~~przez~~ ~~Karola~~ ~~lub~~ ~~jego~~ ~~starosta~~  
 ad nostram vel nostram ~~Capitanei~~ ~~tantum~~  
 presentiam, per litteram nostram ~~nostram~~  
 sigillo aut ejusdem ~~Capitanei~~ ~~annulo~~  
 signatam ut abuntur)

Mielchovia Nakiel ~~jego~~ pag. 224.

Pierwszy starosta domni ~~wielkopolski~~.

Staroży Krak

Joannes  
Lunicki  
1582

Nicolaus de Kamieniec palat Jandom.  
cracov. 1494 + 1515. k. Pilawa

Jacobus de Lubomierz surrogatus  
1515.

Christophorus de Szydlowicz palat.  
crac. cancellarius regni 1515 +  
castel. crac + sołhrad. 1532.

Petrus Kmity de Wisnycze <sup>capit. nobil. p. r.</sup> castel. emiss. et Kolesz.  
Jandom. marschallus 1533 <sup>1er. 20 in vigilia Anuntiat. 03</sup>  
+ 31 pezd. 1553. <sup>manis installatus</sup>

Joannes de Oueszyno cancel.  
et capit crac. 1557. 22 novemb.  
+ 12 maja 1563

Stanislaus Myszkowski castel.  
Jandomis 1563 palat. crac.  
+ 1570 Varavia

Joannes Lieniżek de Kruslow  
iudex terra crac surrogatus  
1570

Stanislaus Barzy de Obozev.  
palat. crac. 1570 + 1571

Joannes Kmity notar. terrest. crac.  
surrogatus 1571

Joannes Arley de Dambrowica palat  
et cap. crac. d. 31 maji 1572

Petrus a Zborow palat. et capit crac  
1575

Hermannus archidiaconus lenici. procurator 92  
1342 a generalis 1340, 1348.

Bodzenta procurator generalis

1359. 1362. 1365. 1367. 1379. d. 11 Novembr.  
Petrus viceprocurator cracov. 1370.

Otto z Pilicy starosta ruski 1365 -  
od r. 1366 wojew. sandomir.

Czarncow, Czarnkow Stascone

Przeclaus de Chmelow viceprocurator  
sandomir. 1368 (akta III. 44.)

Stascone subamer. Stascone subagozo  
Spigali prepositi. J. Michalid

Hist.

Chrzanowski Leon.

Pisma wojskowo-polityczne

Staroży Krak

93

Jan Kmita 1376 + 1376 d. 7 De.  
cembr.

Sandivogius ~~1380~~ (1384. 1380  
de Szabin 1377-1)

Sputek 1395

de Melstyn palat crac. & wiflic 1409  
Klément z Moskorażowa Kapt.

Krzysztof z Ostrowa 1417

Mikołaj z Mihatowa  
1418 - 1438

Petrus Szafreniec de Pies,  
Kowa Kafa palat randomin  
kapit crac. siad. 1431  
wizewoda Krak + 1438.

Jan Oleśnicki marszałek Kr. Łol. 1440

Jan Pilecki 1440

Jan z Czerwowa

Kasztelan Krak. był  
przez 17 lat starostą Krak.

(1440-1457) - po nim

Mikołaj Pięknik z  
Witowic 1457. 1463

Jacobus de Dambro R. Ł.

1467 vicecancel. 1472 + 1490

Stanislaus de Szydłowice castel.  
radom 1490.

Petrus de Kurzywan thesaur.  
reg. Łol. 1493

Nicolaus de Kamieniec 1494  
- 1500 | 1502 | 1512 + 1515

Christophorus de Szydłowice  
1525 + 1532

Petrus Xmita 1540  
1552

Wirzbeta capit. Cracov. 1408 (Acta jura)  
supr. J. I. (de Bomania?) 94

1418 Wersing (filius Cristini de Ostrow castel.  
et capit. crac.

Bemotkie Itjt Druck  
Sujewski

Kryzanowski Diplom

Mildner Fuhr Kempaten

Bartynowski

Gorszyca

Zarewicz

Bonifat

Knebusch

Zebrowski

Padura

95  
Procer Johannes de Baluze, liber  
Baro in Ogrodziensky et Kamieny  
Castellanus Kalmenj. Burgravius ac  
Magnus Procurator Cracov. 1553.

Chwalikowski Petrus magnus Procu-  
rator Magni Ducatus Litvanie 1553.

Subscribed  
Necessaries

Rulski <sup>96</sup>  
Janus  
proe ar. g.

Capitulum  
1598

ber. 176

p 632

Ena Santa ps

1586 Malenikow.

ixi. Michael

procur

Petrus Falikow

viceprocurator

28  
1882  
1882  
1882  
1882  
1882

Małowski

wiceprocurator an.  
1601 olim  
cum Jordan

2<sup>a</sup> za Bruneosley  
miłładulim

~~25 h  
 65  
 1668 nob. Bogulauf  
 szeliski viceprocurator  
 za Karszewskiego  
 w nowym  
 miednim  
 zdrawski kamien  
 1667  
 Małowski~~

~~redlee<sup>o</sup>~~

~~page 658~~

354

~~PermaNote  
sent by  
George~~

~~Wroclaw~~ 1626

Januszew  
Wierunowski  
Podrycki  
Wrocław

~~1424  
1424  
1422  
of Dancowicz  
Dancowicz~~

1850

James  
No. 100

100

No. 100

1851

100

100

100

L. Danneberg  
Wickmannus  
Vizeprocur.  
an Lr  
1629.

Pawtucket  
an

~~Dec 29 5~~

~~87~~

~~525~~

~~822~~

~~W. H. White  
Judson  
C. H. Waterbury~~

Dynamis  
L. nicolay  
reapromulor  
ar. r.  
1633

~~121  
262 121  
260 262  
P. J. ...  
...~~

To the  
Secretary  
of the  
Board  
of  
Education  
1883

~~Received of  
the  
Secretary  
of the  
Board  
of Education  
the sum of  
\$100.00  
for  
the  
year  
1883~~

102

Carlens  
Peytovals  
vrapoc. / r  
1847

Mr. Knapp

4.

~~Barwick~~

~~James  
Adams~~

~~Oct~~

~~25  
13~~

~~James~~

~~185~~

~~185~~

~~Adams~~

~~185~~

~~James~~

~~Dec 25 1853~~

~~all work~~

~~Chas Adams~~

1749

103

Guardan.

frucht  
Magnus Prow  
frucht Guardan  
Egus

Letowski Stanisław pod ko.  
morzy, wielkorząd Krak.  
Kew. od. S. Stanisł. Starosta  
bochen. wielick. + 1775.

Redwashed

Conway

James

1804

587

345

of  
Facts

James  
of  
Facts

Starość Krak.

104

1757 Karol Wielopolski Mysz:  
Kowalski chorąży w. Kor.

1777 Hieronim Wielopolski Ko:  
niński w. Kor.

1782 <sup>Franciszek</sup> Ignacy Trzebendowski

1787 Eliaż Wodzycki 1794

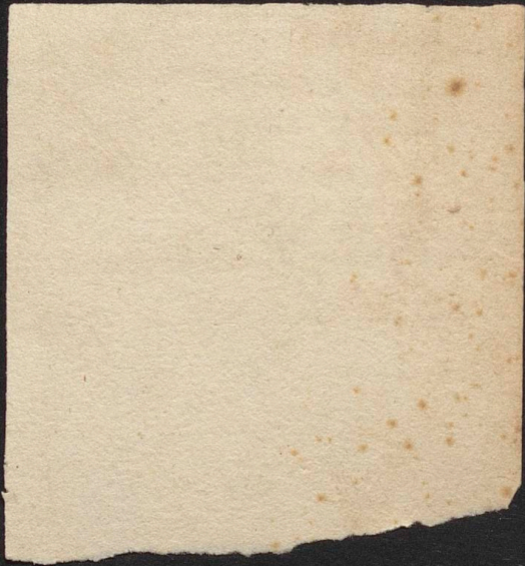

# Spis Królewski

## w Województwie Krakowskiem

(podług Rewizyi Tanów wybraniectkich z  
1654 w Lib. Oblat. casti. crac. A. 1658. Tom 85 pp. 529-568)

### I) Powiat szczyrzycki.

a) Dobra kasztelanii Krakowskiej: 1. Bonyle-  
nice miasto z przedmieściami. 2. Porzenta. 3.  
Polanka. 4. Pyszyna, 5. Pierzchów, 6. Łagiewni-  
ki, 7. Stomna czyli Stróża, 8. Tęczyn (z soltystwem),  
9. Lubień (z solt.), 10. Peim (z solt.), 11. Krzezów  
(z solt.), 12. Krzozonów (z solt.)

b) Starostwo dobrzyckie 1) Wisniowa 24 tanów, plebancki i tan,  
2) Brzemanowa 6 tan. soltystwo 2 tany. 3) Winary  
5 1/2 tan. 4) Rudnik 3 tan. 5) Kobielniki 8 tan. sol-  
tystwo 2 tany. 6) Skrzynka 5 tan. 7) Brzozowa,  
8) Burletka, 9) Kurnatka, soltystwo 2 tany, 10)  
Targoszyna, soltystwo 2 tany, 11) Górna wieś  
mają 6 tanów. 12) Węgierskie, i 13) Węglówka  
(soltystwo 2 tany) nowe osady mają 3 tany.

c) Tenuta: 1) Orszana i 2) Raba mają 10 tanów,  
3) Olszówka 10 tan. — 4) Kasinka: kmieci z  
zagrod 16 i Kaczmarsz na 1/2 tani.

d) Starostwo łanikorońskie: 1) Szdebnik 5 1/2 tan.  
z prz. 2) Bierstutowice 3 tany, z zagrod 2 rolami. 3) Rud-  
nik 5 1/2 tan. 4) Łulkowice 8 1/2 tan. 5) Jasionica 4 1/2 tan.  
6) Herbutowice 4 1/2 tan. 7) Trzebonia 14 zagrod i 6 tanów,

8) Bienkowska 2 1/2 tan. 10 zagrod 2 rolami. 9) Lalca 3 1/2 tan. 11 zagr. 10) Skawinki 3 3/4 tan. 6 zagr. 11) Za-  
chetmie 1 1/2 tan. 7 zagr. 12) Budzów 3 tan. 13) Za-  
chowka 1 1/2 tan. 14) Małków 3 tan. 15) Zabielna 3 tan. 6 zagr. 16) Juszczyń 3 tan. 7 zagr. 17) Koj-  
szówka. 18) Bielec 3 tan. 2 zagr. 19) Witasz-  
wa czyli Sidzina 20 2a rebników. 20) Bogda-  
niówka

e) ~~Wre~~ Wre: 1) Lednica 2 1/2 tan. 2) Swir-  
za 2 1/2 tan. 3) Dzierżawka zagrody - te wsi  
należą do rúr wielickich.

## II) Powiat Krakowski:

- a) Starostwo bendzińskie: 1) Szczakowa 10 1/4 tan. 2 soltystwem. 2) Cieszkowic potowa 6 1/2 tan. 2 soltyst. 3) Długoszyń 1/4 tana.
- b) Wre pp. radziec olkuskich: 1) Dziurada, Witoradow, Staroszyń 1 1/4 tan. 2) Giesu-  
towice 1 1/2 tan. 3) Lare 2 1/2 tan.
- c) Starostwo rabsztynskie: 1) Kosmalow 18 1/2 tan. ~~Wre~~ i wybraniectwo. 2) Ledzman 9 1/2 tan. i wybran. 3) Ractawice 22 tan. i wybran. 4) Limnodoł 13 1/2 tan. i wybran. 5) Bieck 6 tan. 4 zagrod. 6) Pomorzany 5 1/2 tan. 2 zagr. 7) Bogu-  
cin 8 tan. 8) Golicowice 3 1/2 tan. 9) Łęka 11 1/4 tan. i wybran. 10) Siemiorno 1 1/2 tan.
- d) Wre: 1) Czubrowice 11 1/4 tan. 2) Sklary 7 tan.
- e) Starostwo ojcowskie: 1) Przmanowice i Gotkowice (2 wybr.) 35 tan. 2) Biebel 15 tan. 2 wybran. 3) Wiel-  
gawes 13 1/2 tan. 2 wybr. 4) Smarżowice 4 1/2 tan.

f) Wsie: 1) Żelkow 13 1/2 tan. 2) Wierzchowice 1 1/2 tan.

g) Wsie: 1) Wierzchowice (pod fara Śniegowic) 3 tan. 2) Zielonki 11 1/2 tan. i wojtofstw. 3) Proja = nowice (pod fara Zielonki) 7 tan.

h) Starostwo niepotomskie: 1) Śniepotomice 10 tan. 4 zagr. 2) Klaj 15 tan. i soltyst. 2 tany. 3) Likowice 3 1/2 tan. 4) Wola Boturajńska 5 1/2 tan. 4 zagr. 5) Bażkow 5 tan. 4 zagr. 6) Świkusowice 6 1/2 tan. 2 zagr. i soltystwo. 7) Drowienia 4 1/2 tan. 8) Wola Drowieńska 5 1/4 tan. 9) Dziewin 9 tan. 6 zagr. 10) Stanisławice 3 1/4 tan. 3 zagr. 11) Sierostawice 5 1/2 tan. 4 zagr. 12) Rudno 3 tan. i soltyst. 13) Śracciejowice 1 1/4 tan. 14) Bratowice 3 1/4 tan. 6 zagr. 15) Smitowice 5 1/4 tan. 16) Okulice 2 1/2 tan. i zagr. i solt. 17) Damicanie 2 tan. 3 zagr.

i) Wsie: 1) Przymekow 10 1/2 tan. 11 zagr. 3 jutry: ny karczemne. 2) Ławy. 3) Piotrowice.

III) Powiat proszowski:

a) Wsie wielkorządów Krakow: 1) Kuchary 6 tan. 3 zagr. 2) Inkowa 19 tan. 3) Skotniki 14 tan. 4) Kopytowska 1 1/2 tan. 5) Przerzinka 3 1/2 tan. 6 zagr. 6) Hajduzka 2 zagr. 7) Grzechina 2 zagr. 24 zagreb-ników. 8) Czernichow 6 zagr. 9) Dębniiki 1/2 tan. 10) Januszowice 3 tan. 2 zagr. 11) Witocice 2 tan. 4 zagr. 12) Lipnia wola 2 3/4 tan. 13) Stomniki 9 tan. Kaucie 6 1/4 tan. 3 zagr. 14) Płaszow 10 zagr. 15) Rakowice 6 3/4 tan. 2 zagr. 16) Łobzow zagrody, 17) Nowa wieś 1 tan. 6) Wsi: 1) Poronice 11 tan. 3 zagr. 2) Pieczyniegi 5 tan. 2 zagr. 3) Łętkowice 17 1/4 tan.

IV) Powiat ziębski:

a) Starostwo zarnowieckie: 1) Wielkie Łany 23 1/4 tan. 2) Koryciany 11 tan. solt. 3) Sttola 16 1/2 tan. 4) Kapiela 10 1/2 tan. 5) Zendowice 20 1/2 tan. 6) Brybystawice 6 1/2 tan.

b) Wsie oderwane od starostwa zarnowieckiego:

1) Wola libertowska 10 tan. 2) Chlina 33 1/2 tan. 3) Wierzbica 12 tan. i wybran. 3 tan. 4) Jezówka 21 tan. 5) Kliszczowa (pod fara Chlina) 8 tan. i wybran.

c) Starostwo wolbromskie: 1) Łobzów 10 tan. 2) Łgota 1 tan. 3) Dłuzec 2 3/4 tan.

V) Powiat łelowski:

a) Starostwo łelowskie: 1) Sokolni 9 1/2 tan. 2) Dźbice 9 tan. solt. 2 tan. 3) Ostywie 10 1/2 tan.

b) Wsie 2 osobne do miasta Łelowa należące 29 tan. 4) Slezany, 2) Staromiejsa. 3) Zbycice.

c) Wsie: 1) Szycie 5 tan. 2) Zwonowice 4 1/2 tan. 4 zagr. 3) Szypowice i Szwarbowice 3 1/2 tan. 9 zagr.

d) Wsie: 1) Bratyszyce 7 1/2 tan. 2) Jeziorowice. 3) Łany małe 13 1/4 tan.

e) Starostwo olsztynskie: 1) Biskupice 8 tan. soltyst. i wybr. 2) Skaliszowice (czyli Sielichowice) 4 1/2 tan. solt. 3) Czatachowa 2 1/2 tan. solt. 4) Krasawa 3 1/2 tan. solt. 5) Zrebice 2 tan. 2 zagr. 6) Przemitowice 9 1/2 tan. 7) Turowa 2 1/2 tan. i wybran. 8) Kusocica 7 tan. 3 zagr. 9) Świrów 15 tan. i wybr. 10) Siedlec z wojtostwem 7 tan. 11) Wyczerpy 7 tan. i soltyst. 12) Wierchowiska 12 tan. 13) Zarebice 17 tan. i wybr. 14) Wiercie 4 tan. 15) Ligonka 2 zagrody. 16) Siarachow 2 zagrody. 17) Poiesna 1/2 tan. 18) Świrada folwark bez wsi.

- 107
- 19) Zawada należy do Łociesny. 20) Kuznica  
własna 1/2 tan. 21) Starca 22) Rexowice 5 tan.  
wojostw. i soltyst. 23) Tarki z chatupy. 24) Sta-  
ryce. 25) Wgorze kilka chatup. 26) Dzbów 6 tan.  
2 wojost. 27) Lawisna 1/2 tan. 28) Wojostwa  
w Łzostochowy, w Przyrowie 2 tan.
- f) Wsie: 1) Biata 5 tan. 2) Bukowono (pod Jarę  
Mostów) 6 1/2 tan.
- g) Starostwo Krzepickie: 1) Dankowice 6 1/2 tan.  
i wybran. 2) Łtochowice 9 1/2 tan. 3) Opatów 11 tan.  
4) Rebidlice 9 1/2 tan. wojost. soltyst. wybran. 5)  
Truskolasy 5 1/2 tan. wybran. 6) Kuznica herbu-  
towska 1/2 tan. 7) Kuznica Kostrzynska 1/2 tan.  
8) Kuznica Trzcianańska 1/2 tan. 9) Kuznica Łocz-  
kowska 1/2 tan. 10) Kocin 16 tan. 2 zagrod. solt. wy-  
bran. 11) Ostrowy 14 1/2 tan. wojost. wybran. 12)  
Swiedzno 26 1/2 tan. (8 wiedzno) solt. <sup>wybr.</sup> 13) Łobodno  
24 tan. wojost. soltyst. wybran. 14) Zagorze 5 tan.  
2 zagr. 15) Wrcice 13 1/2 tan. 2 zagr. solt. wybran.  
16) Zakrzów 3 1/2 tan. 17) Wojostwo w Krzepicach.
- h) Dzierzawy od starostwa Krzepickiego oderwane:  
1) ~~60~~ Zwanowice 6 tan. 1 zagr. wybran. 2) Zier-  
drzina 3) Walenców 2 wojost. wybran. 4) Gro-  
dziska 2 wybr. 5) Dierzno. 6) Ulka 1/2 tan. 7) Dę-  
bowiec nowy 2 tan. 8) Pita 1/2 tan. 9) Siatki czyli  
Kopiska 1/2 tan.
- i) Wsie do wojewodztwa Krakow. należące: 1) Kro-  
czyce 4 1/4 tan. 2 zagr. 2) Podlesie 4 tan. 1 zagr. 3) Samo-  
rzyce 6 tan. 4) Sendkowiec 8 tan. 5) Dobrogosyce 11 1/4 tan.  
6) Dobraków 5 1/2 tan. 7) Krzywoplotki 1 1/2 tan.
- k) Wsie: 1) Rędnik 8 tan.

VI) Powiat sandecki:

- a) Starostwo nowotarskie: 1) Wasmund 2 solt. 2) Gron solt. 3) Lesnica solt. 4) Szaf-lary solt. 5) Białe Dunajec solt. 6) Gliczarów. 7) Poronin. 8) Zub. 9) Pańsko. 10) Skrzypne. 11) Morawczyzna. 12) Świątymyślice. 13) Dębski Rogoznik solt. 14) Datulów solt. 15) Łiche solt. 16) Kłikosowa solt. 17) Bukowniki, 18) Żurka. 19) Dziarnisz solt. 20) Witów. 21) Chochotów. 22) Łodziejewo solt. 23) Czarny Dunajec solt. 24) Wroblewka solt. 25) Długopole solt. 26) Dział solt. 27) Pięćszkiełce solt. 28) Odrowąż solt. 29) Pyzówka (Sreniawa) solt. 30) Morawczyzna solt. 31) Białka solt. 32) Poręgi 33) Goteczna i 34) Lesnica soltystwo.
- b) Starostwo wosztynskie: 1) Ochotnica 8 dworzyców watafkih i solt. 2) Sylmanowa 2 solt. 3 1/2 tan. 3) Szczaw-nica 2 solt. 3 1/2 tan. 4) Sromowce wyższe 2 solt. 2 1/2 tan. 5) Sromowce niższe 2 solt. 2 tan. 6) Tylka (nova radia) 2 solt. 1/2 tan. 7) Grywałd 2 solt. 2 tan. 8) Kluczkowice 2 solt. 2 tan. 9) Krosnica 2 solt. 1/2 tan. 10) Mianogóra i Leuba 3 1/2 tan. 11) Kroszowice 2 solt. 12) <sup>mieszkańcy</sup> ~~Wosztyn~~ 13) Dobno spiskie 3 solt. 6 tan. 14) Ostrowsko 2 solt. 6 zagrod. 15) Gronków 12 zagrod.
- c) Wsie: 1) Olszany i Podogrodzie 2 solt. 11 tan. 2) Wolica 4 1/2 tan.
- d) Starostwo barwickie: 1) Barvice 8 1/2 tan. 9 zagr. 2) Świątów 1 1/4 tan. 3) Wola Krogulecka 5 zagr. 4) Przymietnica 2 tany 10 zagr. 5) Rybro 2 tan. 3 zagr. 6) Sucha Struga 5 zagr.

e) Wiesz/Sielec 2 1/4 tan. ii zagr. (pod farg Chetm w pow. zchoeffk.)

108

f) Starostwo sandeckie: 1) Kunowa 2) Kamionka. 3) Jamnica. 4) Falkowa (vors) - razem 10 tan.

5) Stajta 3/4 tan. 6) Gostwica 4 tan. 7) Pietrzewina 2 soltyst. wybranych. 12 tan. 8) Krasne 1 tan. 9)

Lisarzowa 2 solt. wybran. 5 1/2 tan. 10) Krolowa 2 solt. 6 tan. 11) Myslkwow i Wola myslkowska 2 solt. 10 tan. 12) Muzanica 2 solt. 4 tan.

13) Pieniowa 5 tan. 14) Wola Krolowa 9 zagrod. 15) Ptaszkowa 2 solt. wybran. 10 tan. 16) Ko-

Koszka 2 solt. 1/2 tan. 9 zagr. ~~17)~~ 17) Lomnica 1 1/2 tan.

g) Starostwo grybowski: 1) Liotkowa 2) Manklowa 3) Biata wyznia i niznia. 4)

Gradek - razem 42 tan. 5) Bienzarowa 6 1/2 tan. i solt. 1 tan. 6) Boguszcowa 5 1/2 tan.

h) Wsie radziec nowosiedelskie: 1) Ligtkowa 3 tan. 2) Paszyn ~~6 tan.~~ 6 tan. 3) i solt. 1 tan.

3) Zelnikowa 5 1/2 tan. i solt. 1 tan. 4) Fal-

kowa 2 tany i solt. 1 tan. 5) Gorkow (w miejscich polach) 6) Gota mtkowie (w miejs-

kich tanach) 7) Roskowice 1 1/2 tan.

8) Wiesz Cynowa (pod farg Krolowska) 2 tany

VII) Powiat zhenowski:

a) Wojtostwo bocheniskie: 1) Chodnice wies 6 tan.

b) Starostwo krzczowskie: 1) Krzczow 4 tan. 2) Ostrow 2 1/4 tan. 3) Buczkow 2 solt. 1/2 tan. i 4 chaty miki.

4) Dabrowka 2 1/2 tan. 5) Borek 1 3/4 tan. i solt. 3 tan. 6) Rzezawa 2 1/2 tan. i wybran. 7) Jodlowka 2 7/2 tan. i solt. 2 tan. wybran. 8) Lzki 5 tan. 9) Przeborsow 3 tan.

i wybr. 10) Rysie 1 tan. 11) Ryzywot soltyst.

- c) Starostwo ujskie: 1) Giedary 6 tan. solt. i tan.  
 2) Sielec (pod fara Chetm) 2 1/4 tan. (dodany)
- d) Wsie: 1) Jadowniki 16 1/2 tan. wybran. 3 mar:  
 skiennice 3 tany 2 solt.
- e) Starostwo wojnickie: 1) Zamossie 2 wojstf.  
 4 1/2 tan. 2) Loponie 2 wybr. 3) Ratnowy - 7 tan.
- f) Starostwo orchowskie: 1) Wola straska  
 9 tan. solt. i tan. 2) Dzierzaniny 2 1/2 tan. 3) Bro:  
 rowa 2 1/2 tan.
- g) Starostwo lipnickie: 1) Lipnica miasteczko  
 3 1/2 tan. 2) Gornia wies' i Dolna wies' 40 tan.
- h) Wsie: 1) Krolowka 25 tan. soltystwu, Karzem:  
 mych 1/2 tan. 8 zagrod. 2) Leszezyna 5 tan. solt.  
 i tan.
- i) Wsie: 1) Rabrot 19 tan. solt. i tan.
- k) Dzierawa: 1) Tymbark 3 1/2 tan. 2 zagr. i wybran.  
 2) Stopnica 7 1/2 tan. wybran.
- l) Wsie: 1) Cichawa 2 tan. (pod fara Krolowka  
 w pow. sandeck.)
- m) Wsie pp. radziec bochen'skich: 1) Krzyzia:  
 nowice 6 tan.

### VIII) Powiat biecki:

- a) Wsie: 1) Siemichow 26 1/2 tan. wybran.
- b) Starostwo ciszkowskie: 1) Boguszwowice  
 7 1/2 tan. 12 zagr. solt. (na przywilej z r. 1348.) 2)  
 Ostrusza 11 tan. 3) Kiprzana 6 1/2 tan. 4) Ciszkowice  
 wojstf. 5) Staszkowa 6 1/2 tan. 8 zagrod. 6) Wreg  
 soltyst. 8 tan. 7) Turza 19 tan. wybran.

109  
c) Starostwo libuskie: 1) Libusza 9 1/2 tan. 2) Kryg 8 tan. 3) Droszozenica polska 15 1/4 tan. wybr. 4) Droszozenica niemiecka 23 1/2 tan. solt. stan. wybran. 5) Sitnica 8 tan. 6) Ractawice 11 1/2 tan. 7) Binarowa 32 tan. wybran. 8) Drepiennik suchy 7 tan. wybran. 9) Drepiennik marci: szowski 9 1/2 tan. solt. 2 tan. wybran. 10) Drepiennik Strzyżowski 10 tan. solt. 2 tan. 11) Dozembark 17 tan. wybran.

d) Starostwo dembowieckie: 1) Zarzeze 6 1/2 tan. 3 zagrod. 2) Łazy 6 tan. wybran. 3) Majscowa 2 tan. 2 zagrod. 4) Gorzyce 1/2 tan. 5) Leży: ny 5 1/4 tan. wybran. 6) Zateze 5 1/2 tan. 7) Wola dembowiecka 8 tan. 12 agr. ~~Wola~~ wybran. 8) Przescie 3 tan. 9) Markuszka 52 agr. 10) Dembowiec wojtostwo.

e) Starostwo osieckie: 1) Porozowa 9 1/2 tan. 2) Desnica 3 tan. wojtofst. wybran. 3) Jaworze 3 tan. wojtofstw. 4) Zwiercztowa 4 1/2 tan. 12 agr. 5) Dytarka 10 1/2 tan. wybran. 6) Skalmik 2 1/2 tan. 7) Oriek wojtostwo.

f) Wsie: 1) Glinnik niemiecki 3 1/2 tan. 2) Glinnik polski 5 tan. wybran.

g) Starostwo jasielskie: 1) Kaczorowa 8 1/2 tan. 2) Przaska 9 1/2 tan. 42 agr. 3) Hlankowka 4 tan. solt. 1 tan. 4) Gorajowice 2 3/4 tan. wybran.

h) Wsie: 1) Orobnica 27 1/2 tan. wybran.

i) Dzierzawa: 1) Trziennica 41 1/2 tan. 2) Jaroniowka 3 tan. 2) Harklowa 1 tan. <sup>wybran.</sup>

k) Wsie: 1) Lipnica (pod Janem Bogaczal) 4 tan. 2) Prądziki 3 1/2 tan. 32 agr. 3) Pułta wola 3 1/2 tan. 22 agr. 4) Wiedulka 1 1/2 tan. 5) Jedlowka niemiecka 27 tan. wojtow. 6) ~~Podkowa~~ polska 10 tan.

- 1) Starostwo bieckie: 1) Przedmieście bieckie  
wybran. 2) Sokot 2 tan. 3) Sękowa 3<sup>1</sup>/<sub>2</sub> tan.  
4) Siary 3 tan. 5) Strzeszyn 8<sup>1</sup>/<sub>2</sub> tan. 6) Grodno  
3<sup>1</sup>/<sub>2</sub> tan. 7) Harkłowa 11<sup>1</sup>/<sub>2</sub> tan. 8) Głęboka  
4<sup>1</sup>/<sub>2</sub> tan. 9) Wapienna 5<sup>1</sup>/<sub>2</sub> tan. 10) Kopca  
z dworczyz watafk. 11) Przegonina 2 tan. 12)  
Wotowice 2 tan. 13) Nosalówka 10 zagr. 14)  
Zodłowska 4 tan. 15) Kozłowska 8 zagr. 16)  
Świątkowa 4 tan. 17) Wojtowa 13 tan. 18) Bed-  
narka 3<sup>3</sup>/<sub>4</sub> tan. 2 zagr. 19) Krzypne 2 dworczyk  
watafk. 20) Madaftow 2<sup>1</sup>/<sub>2</sub> tan. 21) Baronica  
18 zarembr. 22) Dnieznajowa 2 dworczyk  
watafk. 23) Kofan' 6 tan. 24) Łatna 2<sup>1</sup>/<sub>2</sub>  
tan. 25) Bania 4 tan. 26) Czarne z Tamy  
27) Lipniki, Rozdziele 16<sup>1</sup>/<sub>2</sub> tan. 28)  
Mozanka 6 tan. 29) Glinnik niemicki  
3<sup>1</sup>/<sub>2</sub> tan. = Wybrancow 9, Soltysow 6.

110

2/11/11

1

2

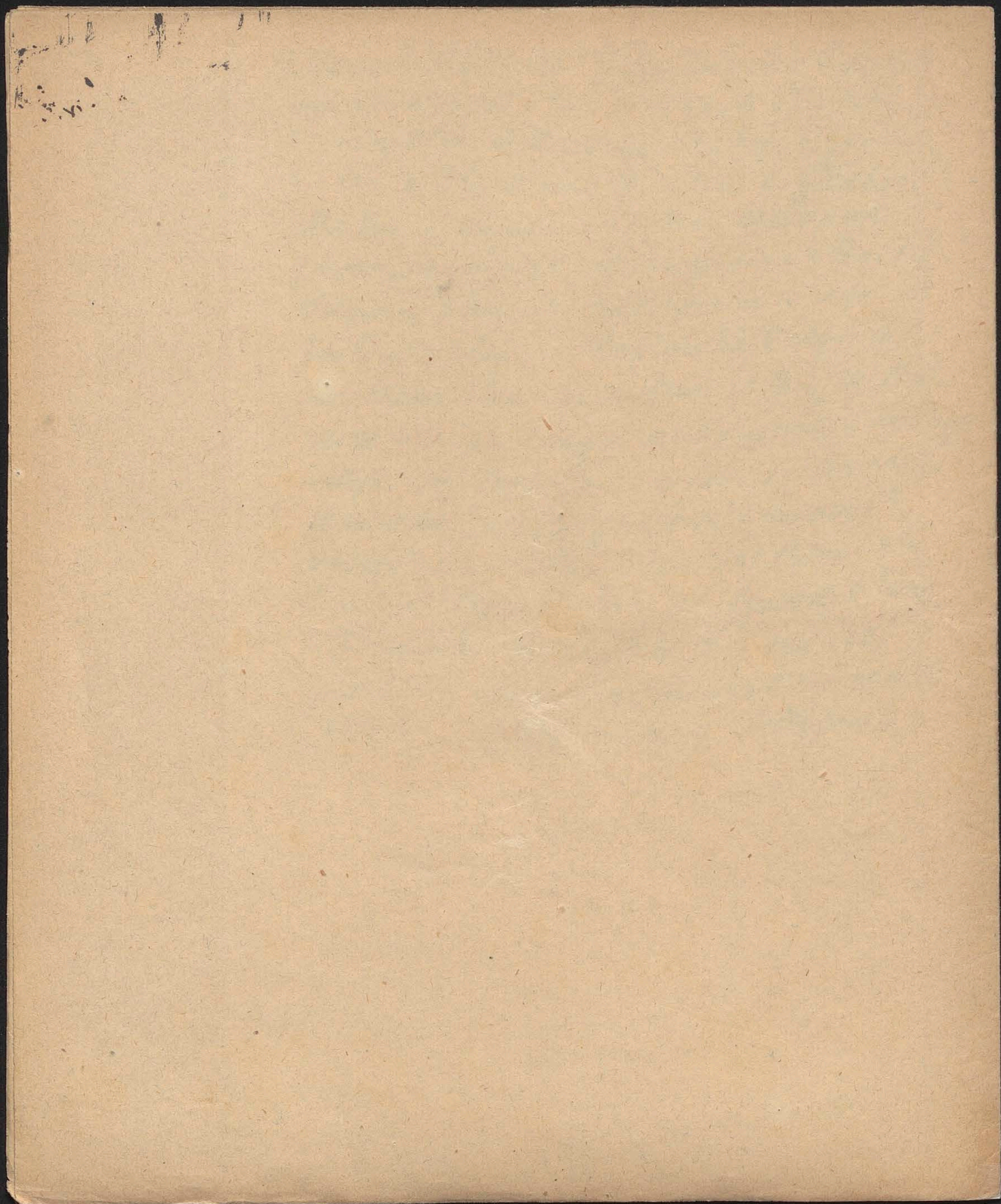

# Spis miast i zriasteczek w Województwie Krakowskim.

(podług Rejestrowi pogłownego r. 1624.)  
(wzyski od popisu małoletni do lat 12, ubogich i żyłkołnych)

## I) Powiat Krakowski <sup>ludn. 2928</sup>

- miasto Kraków<sup>ludn. 2928</sup> - Kleparz (królewskie) ludności (r. 1662 = 310 ludn)  
384 (domów w 1681 r. 27) - Nowa góra (hr. na Je <sup>7 1/4 tanów</sup> 345 klp.  
czyli Opalińskich) ludn. 200 (r. 1681 domów 54)
- Chrzanów <sup>1700</sup> r. 1653 Samuela Dembińskiego Kapłt. (r. 1662 = 563)  
bielsk. miasto 18 Żukienników, 13 żewc. 6 garncarzy, 5 fraczy,  
młyn stępnny - r. 1674 Katarzyną z Komorowa żony Ale-  
ksandra Feodora Alexandra Łackiego marszałka lit.)  
ludn. 529 (r. 1681 domów 75) - Olkusz (królewskie) (r. 1662 górników =  
(r. 1654 było 32 żewc. 11 kłonarzy, 10 kowalów, 6 krawców 1104, mieżczan  
421, 24 dom 162, pmd  
4 piosorożn. i kartownik) ludn. 223 Chryześcijan 103 24 = mieżczan 227)
- Stawków (bis kupa <sup>14 1/2 tan</sup>) (r. 1662 = 572)  
Krakowskiego) ludn. 608 (r. 1681 domów 140)
- Bendzin (starostwa bendzińskiego) (r. 1654 było 2 Żukien <sup>200, 85 Żydów</sup> (r. 1662 =  
455)  
uków, 3 kufnierzy, młynny, fracy) ludn. 332 (r. 1681 do-  
mów 48) w zamku bendzińskim i folwarku ludn. 77 <sup>24 tan</sup>
- Skata (klasztoru S. Jędrzeja) (r. 1681 domów 38) 5 1/2 tan.  
r. 1662 = 231 lud.

### Wieś duchowne:

- a) Biskupstwa Krakowskiego: a) Włodarstwo  
Krakowskie: Promnik, Zastów (czyli Laszarytów),  
Luborzyca, Wola luborzycka, Sulechów (pod Marszo-  
wicami), Marzowice, ~~...~~ - b) Kłuz  
Stawkowski: Bukowno, Krzykawa, Okradzio-  
now, Będów, Stremieszyce wielkie i małe, Ja-  
worzno, Dąbrowa, Długoszyn, Byczyna, Cierz-  
kowice, Lubzowice, Góry lubzowskie, Gatonóg

Łąbkowice, Porębka i Pot, Łosień, Suczno-  
baba, Kuznica Okradzionowska, Łazy -

1) Klucz Lipowiecki: Lipowiec (zamek), Ba-  
bie, Kwaczata, Rozkochow (i Wygietaowie),  
Janów, Olszyny, Mętkow, Łutki, Za-  
gorze, Jeleni. - 2) Klucz Janowski: Jan-  
grot, Michałowa, Gostarow, Zarzeze, Chelm,  
Sucha, Mostek. - 3) Klucz Sielecki: Sielec,  
Winary, Karowice, Pamieć.

b) Arcybiskupstwa gnieźnieńskiego: Prusy  
(Biskupice)

c) Kapituły Krakowskiej: Kobylany, Przezi-  
ka, Bosutów, Gorka, Węgrze, Świdziszewice,  
Więtkowice, Dojazdów, Głęboka, Dźwistawice,  
Wydziaze, Goszara, Tonie, Batowice, Raubo-  
rowice, Dzikarowice, Witkowice, Grembatów  
Przezie, Rudawa, Zielonki, Garlica, Wola  
Zacharyaszowska, Bolechowice.

d) Wikarych zamku Krakow.: Pędzichów, Marszowice (proy)

e) Proboszcza S. Marcina: Szyce

f) Kapituły S. Floriana: Bieniszycy, Blonie (vors)  
(w of. wojew. k. Krawce)

g) Kapituły WWS.: Przegorzaty (vors)

h) Archipresbitera P. Maryi: Bronowice.

i) Seminarium Kościoła katedraln.: Biskupice.

j) Kanonikow' lateran. Dziegociana: Kamień.

k) Domus probationis Soc. Jesu ad S. Stephanum:

Stempocice, <sup>ch</sup>Wrańkocice, Klonow, Zielonice,  
Wieżstawice, Wola wieżstawiska.

l) Klasztoru Dominikanów S. Trojcy: Promnik  
(vors), Sadowie, Narama czyli naramba (vors)

(procu tego w ofwie  
amk. Przejawio,  
Zodolsze)

l) Karmelitów na Piasku: Narama czyli Na:  
remba (vors)

m) Klasztoru S. Ducha: Krowodrza, Prom:  
nik (vors), Płonie (vors)

n) Klarysek S. Jędrzeja: Regulice, Baranow,  
Zerkowice, Maszkow, Zadrozie, Sobieski,  
Sutkowice.

o) Norbertanek na Zwierzyniec: Zwierzyniec,  
Czarnawies, Oszanica, Szodolniczka, Czatko:  
wie, Zabierzow, Bibice, Lobiednik, Luboza,  
Wotowiec, Braziejowka, Troz, Chrzastowice,  
Kolbark (Kamienizya, Kosiejow, Jabie, Gorka, Zakofiele,

Sunitary  
w ofwiciu. Mulhary)

p) Dominikanek na Grodku: Ciechowka.

q) Wizytek

r) Benedyktynow w Syniu: Promnik (vors),  
Smierdazca, Węgrzynowice, Czernichowek,  
Liszki, Stowawies, Kaszow, Czutow, Czuto:  
wek, Rabna, Wilkow, Przeginia (vors), Pozo:  
wie (Rozna, Jezierzany, Lic Kary, Siejowice)

s) Cystersow w Stragile: Stragila, Prawoz, Ry:  
bitoy, Czapiny, Lqg, Zystawice, Wiktorowice,  
Kantorowice, Wrozenie,

- t) Mieczkowitzów w Mieczkowie: Krzestawice,  
 Smrohow, Mihatowice
- w) Karmelitów na Czernej: Paucoltowice, Zbik,  
 Siedlec, Dup (vors)
- w) Kamedulitów na Bielanach: Bielany, Słni-  
 ków, Rycaówek.
- x) Augustianów w Olkuziu: Parce (vors),  
 Nierutowice (vors)
- y) Cystersów w Jędrzejowie: Przeszańsko, Za-  
 gorzyce.
- z) Benedyktynów S. Krzyża na Łysej górze:  
 Pietrzejowice.
- aa) Zorbestanek w Imbramowicach: Imbra-  
 mowice, Matyszyce, Zagorowa, Trzciesz,  
 Tarnowa, Głanów, Porębka.
- bb) Benedyktynek w Staniątkach: Zagorze.
- Wsie Akademii Krakowskiej: Bielgrzymo-  
 wice, Swieborowice, Książnice, Bronowice <sup>wielkie</sup>
- Wsie rządowe: a) Temuta: Bodaczów (czyli Biał-  
 daczów), Wierchowice, Telków. — b) Starost-  
 wo ojcowskie: Gotowizna (czyli Ojców), Wielka-  
 wieś, Smarzewice, Swinów (Golowark), Gotowic-  
 ce, Trzmanowice, Pębel. — c) Wsie: Szklary  
 i Zubrowice. — d) Starostwo rabsztyńskie:  
 Kosmalów, Ledźman, Zimnodół, Piek,

Sienniczna (i Podlesie), Rautawice, Skalskie,  
Sikorka, Czarnagóra, Pomorzany, Łęka,  
Boqucin, Golcowice. - e) Starostwo Ben-  
dzin'skie: Długoszyn, Szczakowa, Lieszko-  
wice, - f) Soltyn w Zielonkach (Goral ugli  
Frewanowski) - g) Wybraniectwo Troja-  
nowicach.

Wsie stowowe Krolewska ugli Wielkorząd-  
we: Rakowice, Zielonki, Trojanowice,  
Czerniechów, Przerzinka.

Wsie miejskie: a) Miasta Krakowa: Grzegorzki,  
Dąbie, Liaski (folwerk) - b) Miasta Blku-  
sza: Starczynów, Dzurada, Witoradów,  
Biesulowice.

Particula districtus Orowieimensis:

- 1) Fara Czerniechów: Wsie Czerniechów (Opata ty-  
nieckiego - isors Magnae Promissionis), Woto-  
wice (Klasztoru zwierzynieckiego), Kamień  
(proboszcza Kanoników Lateran. Poręgo Ciata)  
Rusowice (Szyszkowski), Pozowice (Opa-  
ta tynieckiego) (w Krak. pow.)
- 2) Fara Lebrzydowice: Wsie: Lebrzydowice i Bien-  
kowice (Bonifatellon), Fasymiechy (Klasztoru zwie-  
rynieck.)
- 3) Fara Orowieim: Wsie Bobrowniki, Gromiec, Gorzów  
i Chetmek (Anny Kryskiej) (w Krak. pow.)
- 4) Fara Wrześcyn: Wrześcyn (Klasztoru zwierzyniec-  
kiego), Głabinów.

... (faint handwriting) ...  
... (faint handwriting) ...  
... (faint handwriting) ...  
... (faint handwriting) ...  
... (faint handwriting) ...

... (faint handwriting) ...  
... (faint handwriting) ...  
... (faint handwriting) ...  
... (faint handwriting) ...  
... (faint handwriting) ...

... (faint handwriting) ...  
... (faint handwriting) ...  
... (faint handwriting) ...  
... (faint handwriting) ...  
... (faint handwriting) ...

... (faint handwriting) ...  
... (faint handwriting) ...  
... (faint handwriting) ...  
... (faint handwriting) ...  
... (faint handwriting) ...



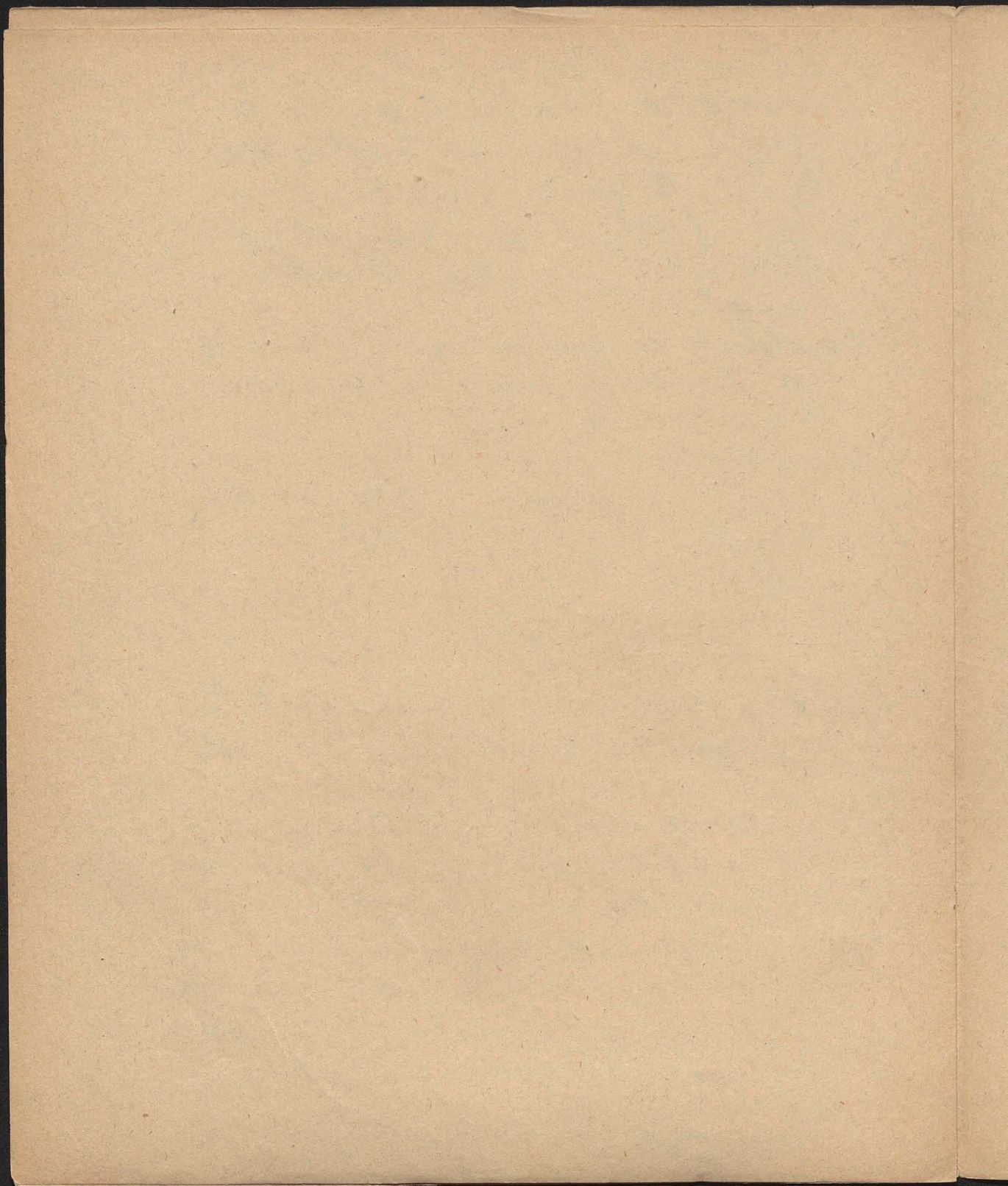



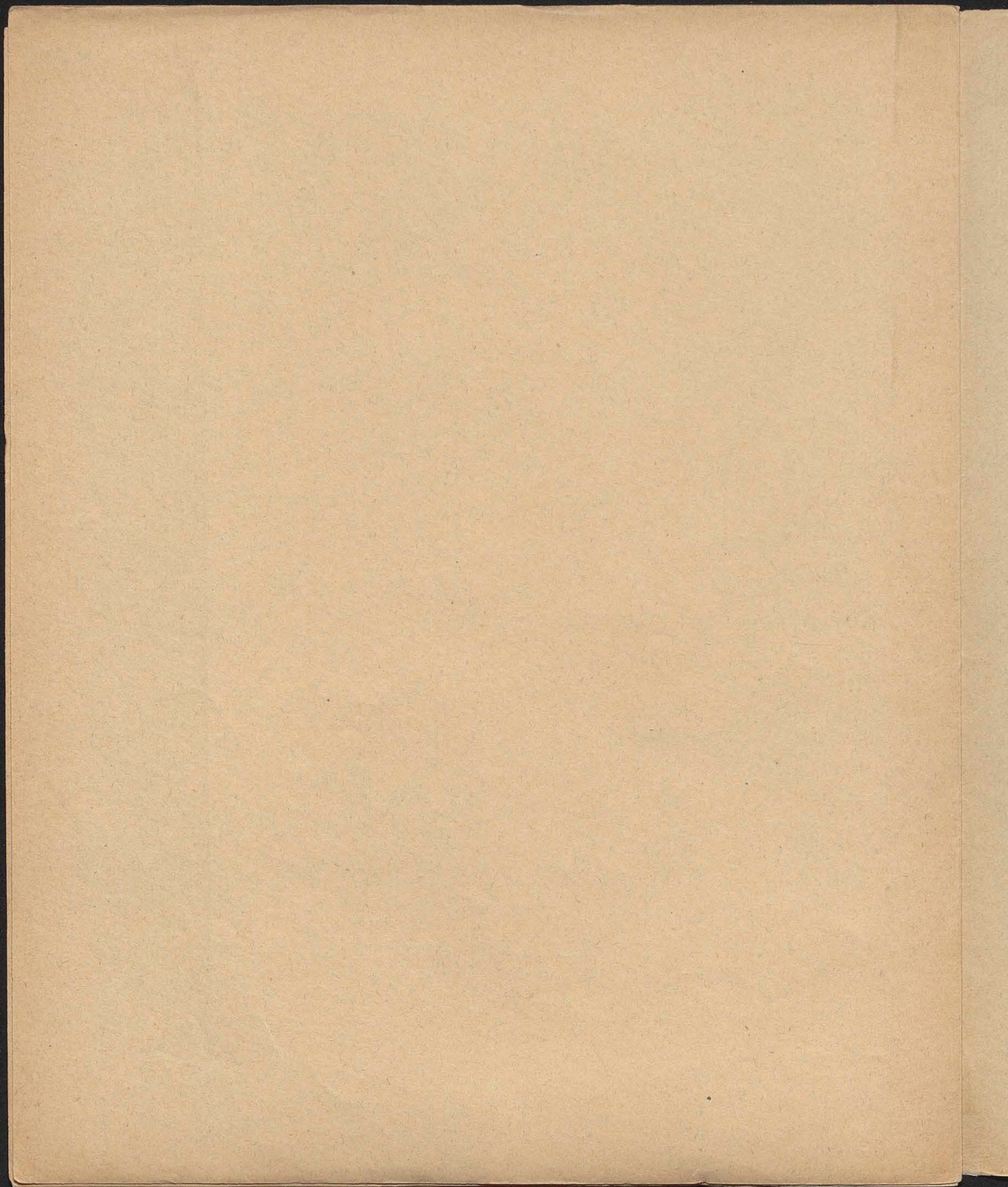

116

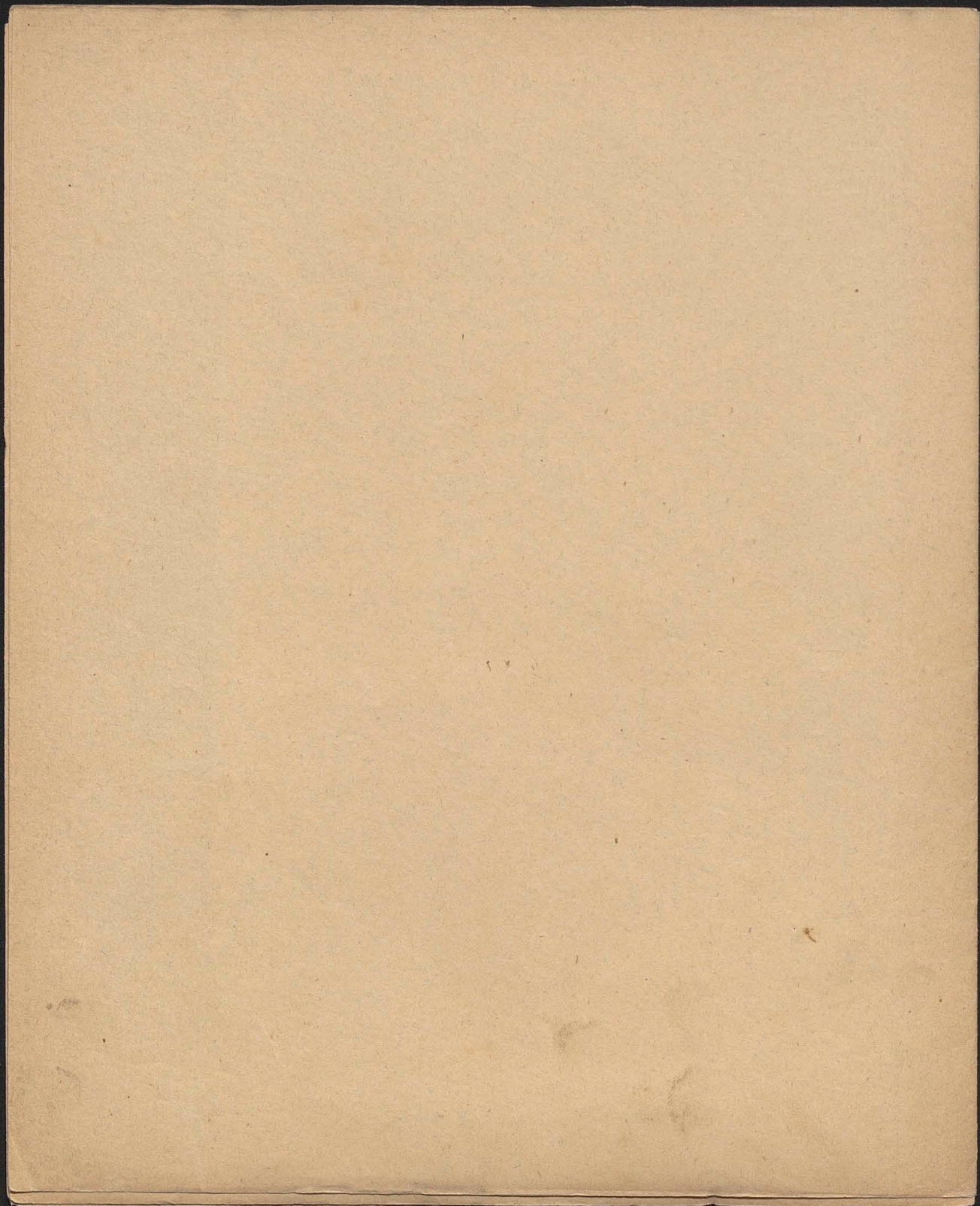

117

Wsie dziedziczne w powiecie Krakowsk. r. 1674.

Wsie dziedziczne: Garlica i Łękwice (Pawła  
Ligzzy) Balin (Katarzyny Łachiej), Dobrek  
z zamkiem, Bobrowniki, Gromiec, Gorzów,  
Chetmek, Libiąż wielki mały (Ligzów) - Kos-  
cielec szlaski (arendator Joannes Zagoriski)  
- Alexandrowice, Kleszczów, Łodchetnie (Sta-  
niława Kazimierza Gótkuchowskiego) - Mysli-  
chowice, Wodna, Sierża (arend: Georg. Guzy) -  
Marszowice (księża Ostrogskiego) - Trzebi-  
nia, Trzebinka i Łolowark Wypychów (Jerzego  
Szylkry Trzebińskiego) - Garlica średnia (Jerze-  
go Potockiego podnaszego chełmsk.) - Wola,  
Przegorzaty, Chetm (hr. na Włocławcu Lubomirskich)  
- Płoki (Jana Płockiego) - Stragoborzyce  
Dr. Rolincki) - Bolencin (Kalinowskiego) -  
Karniowice (x. Wojenski kanonik) - Giebul-  
tow (Zacherla) - Wadow (Smolskiego) - Kos-  
merzów (Strażewskiego) - Gorka i Ostrejzica  
(Trzebińskiego) - Łgota (Jana Dębińskiego) -  
Brodnica (Kucharzkiego) - Młotzowa, Kar-  
niowie, Dulowa (Młotzowskich) - Krzystoporzyce  
(Kalinowskiego Łowczego podlask.) - Budylnki  
(Skarzewskiego) - Żegouna Loreba (Korymiskich)  
- Lisary, Dobia, Żary (Lisarskich) - Garlica czipli  
Gorna wieś (Januszowicza) - Łucyanowice (Stephana  
Lelenińskiego burgrab. Krak.) - Budylnki (Franciszka Szembeka starosty bieck.)

R. 1695

Zegonia Poromba, Ptaza (Krystyn Kalinowski  
Starofunij gniewkowi)

Handwritten marks and scribbles, possibly including the number '148' and some illegible characters.

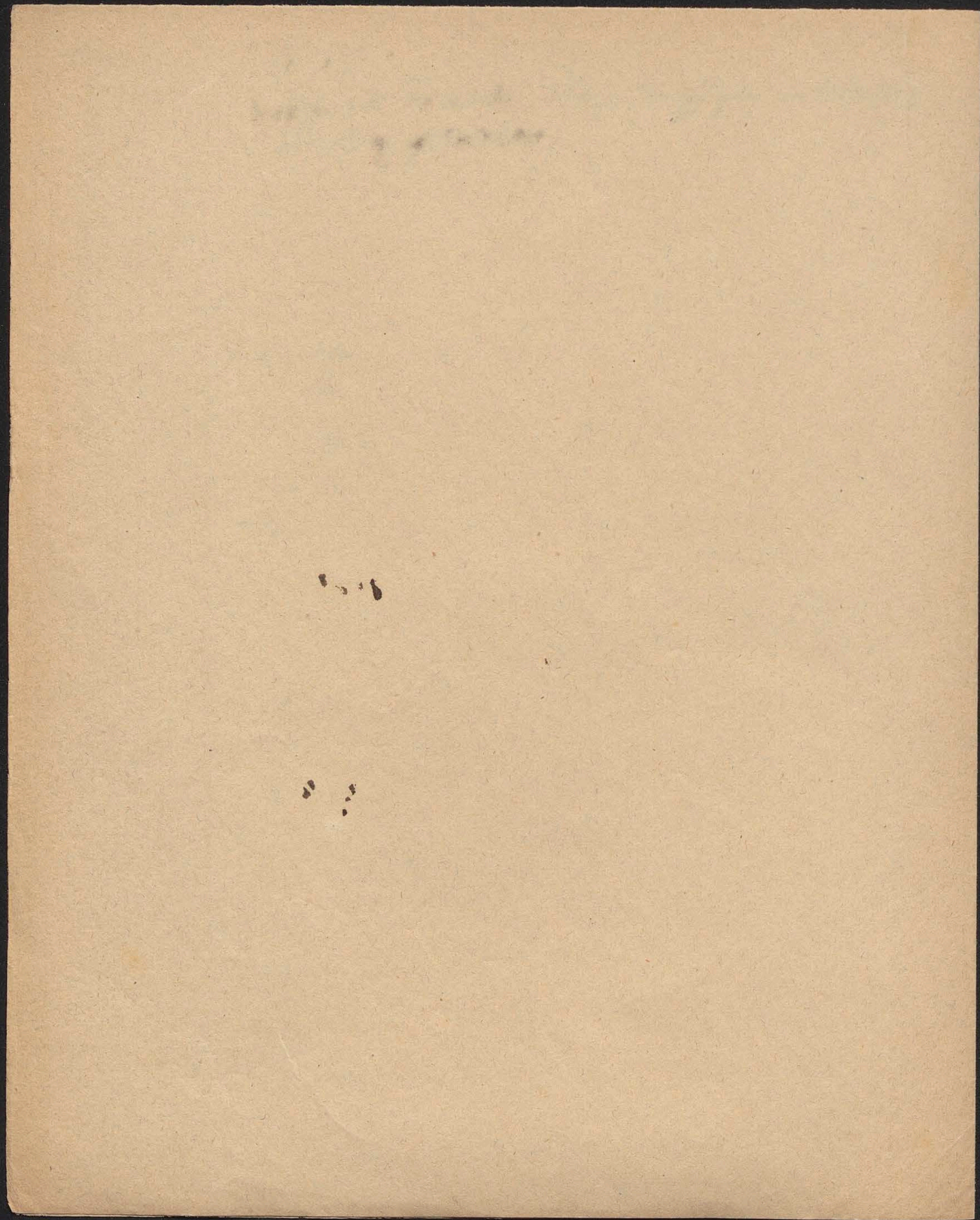

Spis Soltystw (Wybraniectw)  
w Województwie Krakowskiem  
podług Sustrauji r. 1771

I Powiat Krakowski:

Kasztelania Krakowska: Miasto Zmyle-  
nice. Wsie: Stróża, Licim (przywilej Łoka:  
ujiny: Casimirus Magnus rex Cracoviae in festo  
Pentecostes 1251 pozwala Bedanowi osadzić  
wieś Bedanowa Wola czyli Licim - Przywilej ten  
aprobuje król Stefan Worsowice d. 4 Jannarii 1580  
na prośbę Walentego Gruszeryńskiego soltysa  
w Krzeszowie), ~~Stara~~ Krzeszów, Krzeszów.

Starostwo ojcowskie: Wierzbnowice, Gotkowie,  
Szembel, Trojanowice, Żelków, Szklary,  
Skotniki, Wielkowieś, Zielonki.

Starostwo będzińskie: Cieszkowice, Szerakowa,  
m. Będzin, m. Olkusz.

Starostwo raborzynskie: Łęki, Zimnodół, Kos-  
malów, Prubrowice, Zederman, Ractawice,

Starostwo niepotomskie: Bawków, Kłaj, Dzier-  
win, Szychusowice, Bratucice, Rudnik, Prze-  
myków.

II Powiat Czystański:

Starostwo dobrzyńskie: Miśniowa, Kobielnik, Ston-  
ka, Raba, Węglówka, Izermanowice, Karniatka  
Jargoszyna.

Starostwo Lanckorońskie: Jasiennica, Pietu-  
towie, Trzebonia, Piętkowka, Jachowka,  
Podzów, Warków, Biata, Skawica, Juszczyń,  
Sidzina, Bielec, Kojaszowka, Zachemna, Bar-  
czyń, Skawinki, Bogdaniówka, Zakrzów,  
Jastrzębia, Izdebniki, Wnierzeczka, Grzechnia.

III) Powiat Proszowski.

Letkowie.

IV) Powiat Łęcki:

Starostwo żarnowieckie: Jerzówka, Wola  
Libertowa, Ottoleń, Kleszczowa, Wierzbice,  
Kąpiele, Chłina, Łany małe, Przybystowice,  
Koryciany, Lendowice

V) Powiat Łelowski:

Starostwo łelowskie: Dłubiszce, Dźbice, Słężany  
Szaromiejsce, Podlisie, Siemierzyce, Len-  
kowska wola, Dobrogoszyce, Wiatuśzyce,  
Zwonowice, Wierzchowice, Jeziorowice.

Starostwo Wolbromskie:

Starostwo olsztyńskie: Zarębie, Lawada, My-  
szczy, Wierzchowiska, Dźbow, Resowice,  
Żwirów, Siedlec, Turów, Bukowo, Przemito-  
wice, Zębice, Biskupice, Szuliszowice, Wiercie,  
Oriny, Puszkowa, Krasawa, Czatachowa,  
Czeczochowa, Olsztyn, Przyrow

Starostwo krzepickie: Rudnik, Truskolasy, Dankowice,  
Swanowice, Dembielice, Łajszkowice.

## VI Powiat Sandecki:

120

Starostwo Sandeckie: Krolowa (ma przywilej  
 Zygmunta I), Ptaszkowa, Myszkow (Zygmunt  
 III w Warszawie d. 8 Januar.... pozwala wrodz. Matyaszowi  
 w Smijonowskiemu który byl 18 lat w taraskich wiazach  
 ustapic soltystwo w Myszkowie Zedzejowi i zadwi-  
 dze Oggerskim matzonkom.) Paszyn, Cietrzewina  
 (wybraniestwo i soltystwo), Falkowa, Zelezni Kowa,  
 Kokoszyka, Lisarzowa (solt. i wybran.), Roszkowice,  
 Przysietnica, Olszany (wybr. i solt.) Orszalnica (solt.), Gosturica (s.)

Starostwo czorsztyńskie: Sylmanowa (soltystwo  
 i wybraniestwo), Ochotnica (Krol Stefan w Krakowie  
 d. 24 Decembr. 1578 potwierdza posiadanie soltystwa  
 Matyaszowi Ochotnickiemu), Sylka (Zygmunt III  
 w Krakowie d. 12 Decembr. 1602 nadaje grunta na sol-  
 tystwo wrodz. Krzysztofowi Ludzickowskiemu r. 1651  
 posiadat to soltystwo Jslach. Krzysztof Sylecki), Gry-  
 wald (Krol Wladystaw IV w Warszawie d. 16 Sierpnia 1640  
 poleca Janowi Szasnowskiemu starosie czorsztyń.  
 aby wydzielil grunt pod <sup>z wydzialeniem</sup> soltystwa czyli ten uzioremu  
 Maiejowi Rypankiemu - w tej usi i soltystwo), Sz-  
 czawnica (soltystwo i wybran.), Krasnica (solt.), Stro-  
 mowce w gznie (s.) i w gznie (s.), Kluszkowce (s.), Mizerna  
 (s.), Maniowy (wybr.), Dębno (s.), Ostrowko (s.)

Starostwo nowotarckie: Szafлары (R. 1338 Dabigniew Kandeleg  
 nadaje Leopoldowi soltystowi prawo ze 2 tanemi, mlynem  
 Karyma, soltym groszem prawem magdeburckim. Potwierdza  
 ten przywilej Kr. Kazmierz w Krakowie 1339 Marcinowi  
 Soltystowi na sultem w Szafлары - r. 1662 posiadali  
 to soltystwo Wojciech i Stanislaw Katarci - a r. 1676 Woj-  
 ciech i Dmieszka Szafлары matzonkowie.), Szafлары  
 (soltystwo to Zygmunt III w Warszawie d. 8 Julii 1612 potwierdza

Sobellianowi i Janowi Lasiom po śmierci ojca  
ich Tomáša - r. 1697 (Adam stryj z synowcami  
Stanisławem i Jędrzejem Lasiami), Białe Dzia-  
licze (Jan Biernajek dzierżawa starostwa nowo-  
targkiego dat. w Nowym Targu w Wigilię S. Marcja  
1679 (1579?) pozwala Jędrzejowi Pawlikowemu  
synowi założycie soltystwu w Białym Donajcu na  
i Tanie z młynem, Karzyny i Gorami do pastwisk  
za opłatą rocznego czynszu 3 czern. zł. i od dobytka  
20% barona, a to podług prawa magdeb. - R. 1697  
posiadali Adam i Stanisław Pawlikowiec, a król  
August II potwierdza im tę posiadłość oraz polany  
Jaworzynę, Liche, Loronim, Zagorzyska, Góry nad  
rzeką i szatas wyzn. z wolności warzenia piwa,  
palenia gorzałki i rąbania drzewa) - Działka  
(Władysław II w Warszawie d. 20 Czerwca 1637 pozwala  
ta Wojciechowi Nowobylskiemu osadzić soltystwo  
czyli wójstostwo porożycy od rzeki Działki aż do  
rzeki Lesnicy z młynem foluszem i trzajem oraz  
polenami (góra Kiczora - August II r. 1697 aprobuje  
tę wójstostwo Wojciechowi Nowobylskiemu), Kliko-  
szowa (soltystwo), Waxmund (Jan III w Krakowie  
d. 4 April. 1676 aprobuje Janowi i Jakubowi Waxmundz.  
kim braćmi posiadanie soltystwa z polem od oszary  
i Dunajca aż do Jamych Tatr), Gron (Zygmunt III w War-  
szawie d. 7 Junii 1627 potwierdza Andrzejowi Gron-  
skiemu soltystwo z 2 taniami porożycy od rzeki Lesni-  
ce aż do rzeki Białej i z pastwiskami Mierzehowina,  
Karpecina, Jaworzyną, Węgierską górą - R. 1697 po-  
siadali Adam i Krzysztof Gronscy.) - Rogoznik (Zyg-  
munt III w Krakowie d. 16 Czerwca 1595 pozwala Toma-  
szowi Mientusowi osadzić wieś przy górze Ostryz przy  
rzece Rogoznik aż do miejsca gdzie rzeka Licha i Bąstra

wpadają, z prawem fojżenia, wolnością na lat 10 i  
 obowiązkiem służenia na koniu zbrojno - August  
 II konferwuje Zdzisława i Wojciecha Mientusów przy  
 wojtoście <sup>1693</sup> w Rogożniku alias Liche) - Wro-  
lowka (soltystwa), Pieniążkowice (Jan III w Wila:  
 nowie d. 19 Septemb. 1695 approbuje urodz. Kazim:  
 mierzowi Waligorskiemu posiadanie soltystwa z  
 młynem, Karzimą, Tanami między rzeką Słoneczną:  
 Kie i Riekielnik i polanami: Małatajka, Hala  
 Kondradowska aż do gór Satorów), - Wawrzyńska  
 (Zygmunt III w Warszawie d. 9 Octobr. 1624 approbuje  
 posiadanie soltystwa uzc. Janowi Moraw:  
 czynskiemu - August II potwierdza to Pawłowi  
 i Jakubowi Morawscyngskim.) - Podczerecone  
 (Władysław IV w Krakowie d. 19 Julii 1646 aprobu:  
 je uzc. Stanisławowi i Wojciechowi Czerwińskim  
 posiadanie soltystwa z polami: Białe Łotek,  
 Palenie, Kreta dolna i Jaworzyna - Jan III 1676  
 uzc. Sobeſtianowi synowi Wawrzyńca Podczer:  
 wińskiego approbuje z dodaniem Łąki zwanej Młotarz  
 aż do rzeki Kria.) - Ratutów (Jan Kazimierz w  
 obozie pod Warszawą d. 14 Julii 1656 approbuje szlachetn.  
 Matyaszowi Ratutowskiemu posiadanie soltystwa  
 z Karzimą, młynem, soluzem i pastwiskami Dale:  
 nie nad wsią Dziarnisz. - August II 1697 potwierdza  
 to; Wojciechowi Ratutowskiemu.) - Dziale (Jan III  
 w Krakowie d. 20 Martii 1676 approbuje posiadanie  
 soltystwa Jakubowi i Janowi Dzielskim braćmi)  
 - Bystrze (Jan III w Krakowie d. 10 Martii 1676 uzcim.  
 Zdzisławowi i Franciszce Gadawskim matzom Korn  
 approbuje soltystwo z polami i polanami Tomanowa góra,

Dolinka i Smieczyny) - Długopole (Zygmunt III w Warszawie d. 7 Julii 1618 daje Konsens na soltystwo Tomaszowi Długopolskiemu synowi Krzysztofa - August II r. 1697 aprobuje Janowi, Pawłowi i Bartłomiejowi Długopolskim dodając im Czerwony potok) - Czarny Dunajec (dawne soltystwo teraz folwark do starostwa) - Odrawa (August II w obozie pod Gorzycami d. 10 Maja 1704 konferuje urodz. Walentego Odrawskiego przy soltystwie wybranieckim) - Dzianisz (Witowski starosta niepotom. nowotarg. urodz. Walentemu Pietry: Kowalskiemu pozwala na siedlisku Dzianisz założyc wiesi nadając mu na soltystwo piąty Tam, co potwierdził Zygmunt III w Krakowie d. 30 Januarii 1630 uwalniając go na lat 20) - Chochotów (Zygmunt III w Krakowie d. 20 Martii 1592 Bartłomiejowi Chochotowskiemu za usługi wojenne pod czas ekspedycji moskiewskiej za Króla Stefana pozwala osadzić soltystwo wybranieckie we wsi Chochotowa z prawem osadzenia 4 poddańców na sąsiednim gruncie, 2 pastwiskami Suchy Ból, Dolinka, Łuczynia, Okrainka, Dzianisz, 2 wyścibem w lasach: radzawkami z obowiązkiem służenia piekzo w wojnie - August II 1697 konferuje przy tem Błażejowi Chochotowskiemu.) - Przemyska (August II w Krakowie d. 5 Julii 1702 pozwala Józefowi Suchodolskiemu soltystwo z pastwami: Hamry do skatki skryta, Za skatka, Jaworzyna, z młynem Karąmą i ogrodem ustąpić urodz. Jaentemu Gostawskiemu i Konstantyni Malizonkom)

Starostwo tymbarckie: Stopnice (wybraniectwo pod magilnicą), Zawadka (na przedmieściu tymbarckim wybraniectwo), Przedmieście tymbarckie (soltystwo)

Starostwo lipnickie: Leszczyna (soltystwo i wybraniectwo), Lipnica dolna (wybraniectwo), Lipnica górna (wybraniectwo), Raybrót (wybraniectwo i soltystwo), Krolowka (soltystwo)

Zwkowa (~~soltystwo~~) (wybraniectwo w Stadystaw IV w Warszawie d. 11 Januarii 1648 nadaje wybraniectwo w Zwkowej z rolami Mazurkowską i Dekatowską oraz z przywilejami Wojciechowi Zwkowskiemu na niego i potajemnie wieszczonim)

Starostwo bochenckie: Krzyżanowice (Krol w Stadystaw Jagiello in nepotomia in castro s. S. Simonis et Judae Apost. 1392 przenosi wies Krzyżanowice z prawa polskiego na niemieckie i nadaje do miasta Bochni) Pięszchowiec.

Starostwo ryzkie: Szniedary (dawniej soltystwo teraz dwór) Sielec, Chłodyniec (pod Janą Bochnią), Jadowniki (wybraniectwo Jana i Grzegorza Dulembow 1699), Odraszkie (soltystwo)

Starostwo krzeszowskie (w powiecie sandec.) Przyborowa (wybraniectwo), Jadowka (wybraniectwo), Rzerzawa (wybr.), Borek (wybr.), Puczyków (solt.) Rycagwał (solt.)

Starostwo wojnickie (w pow. sandec.): Łopon (wybr.)

Starostwo izchowskie: Wola Strowska (wybraniectwo i soltystwo)

Starostwo grybowski: Biata nizna (wybr.)  
(Krol Stefan w Warszawie d. 16 August. 1582 nadaje  
Stanislawowi Nowakowi Jan na wybraniestwo)  
Grodok (wybr.), Koclowa (wybr.), Prienizarowa  
(soltystwo. Zygmunt I potwierdza (Katarzyna po  
twierdza 1532 sprzedaz soltystwa w Prienizarowej  
przez Stanislawa Prieniazka Dzieslawy starostwa  
grybowskiego Laurentemu Truchonowicowi w d. 1531.)  
Katarzyny 1531.) Boguszcowa (R. 1544 post domin.  
Laetare Stanislaw Prieniazek sprzedaje soltystwo  
Janowi Radzowi)

#### VII) Powiat Biecki:

Starostwo bieckie: Straszyn (R. 1591 d. 14 Martii  
Vasforis Sigismundus III nadaje Jan na wybranie-  
stwo Szymonowi Fomkowiczowi i synowi jego  
Stanislawowi), Przedmiescie bieckie (wybr.) -  
Wojstawa (wybr.), Marklowa (wojt.) Przedmiescie  
bieckie na Koczynie (wybr.), Nasatowa (wybr.)  
Sokot (solt.), Wozanka (solt.), Kotan (wybr.),  
Swiatkowa (wybr.), Patna (wybr.), Jodlowka (wojt.)

Starostwo Libuskie: Broszzenica (wybraniestwo  
Krol Stefan w Krakowie d. 9 Aprilis 1582 nadaje ma-  
tyaszowi Chmurowicowi po smierci Koczanka)  
Drugie wybraniestwo w tejze wsi nadaje Krol Stefan  
Grzegorzowi Doboszowi w Krakowie d. 16 Septemb. 1582)  
- Rozezbark (wybr.) - Suchy Rzepiennik (Zyg-  
munt III potwierdza przykazanie Krola Stefana w  
Krakowie d. 12 Julii 1599 potwierdza na wybra-  
niestwo Jozefa Laskawca.) - Binarowa

(solt.) - Orzyszewski Rzepiennik (wybr.) - Krug  
 (Zygmunt III w Warszawie d. 22 Marcu potwierdza  
 przywilej Kr. Stefana nadający soltystwo Piotrowi  
 Krugowskiemu) - Rzepiennik Strzyżowski (solt.  
 tyft.) - Siepietnica (solt.)

Starostwo jasielskie: Swoszowa (solt.) - Jod.  
 Towa (dwa wybran.) - Gorajowice (wybr.) - Hlan =  
 Nowka (solttyft) - Trzumnica (solttyft.) - Przy-  
 sieki (wybr.) - Owobnica (wybr.)

Starostwo debowieckie: Łazy (Król Stefan w  
 Warszawie d. 16 Septembra 1582 nadaje Janowi Michalowi  
~~Wojciechu~~ Jan na soltystwo) - Wola Debowiecka  
 (Król Stefan w Krakowie d. 10 Marcu 1583 nadaje wybra-  
 niestwo po Franciszku Wigtorzu który zginął pod  
 Pskowem jego bratu Matyaszowi Wigtorz) - Łezyn  
 (wybr.) - Przedmieście Debowieckie (wojtostwo)

Starostwo osieckie: Orzyszewski (wybraniestwo) -  
 Desnica (wybr. i soltyft.) - Jaworze (solt.)

Starostwo cieszchowskie: Stasz Nowka (wybr.  
 i soltyft.) - Kiprzna (wybr.) - Bogumowice (solt.)  
 - Przedmieście Cieszchowskie (solt) - Ostusza  
 (wojtostwo) = Siemichów (wybr. i wojtostwo)

Wies Turza (pod Cieszchowicami) (wybr.)

(Z tej listy widać iż soltystwa byli wybra-  
 niestwa były mniejsze posiadali od wojtostw odpra-  
 wiające służbę wojenną pie szo, a z wojtostw konno.  
 - Głównie do wzrostu wybraniectw przyczynił się Stefan  
 Batory, tworząc wojtko pie szo. - Z czasem podupadło wiele  
 wybraniectw, bo starosty: dzierżawcy gruntu iń dla siebie zapar-  
 nali.)

Handwritten text at the top of the page, including the number '11' and some illegible words.

Handwritten text in the upper middle section, appearing to be a list or set of instructions.

Handwritten text in the middle section, possibly a continuation of the list or instructions.

Handwritten text in the lower middle section, including some numbers and names.

Handwritten text in the lower section, appearing to be a list of items or names.

Handwritten text in the lower section, including some numbers and names.

Handwritten text at the bottom of the page, including the number '11' and some illegible words.

124

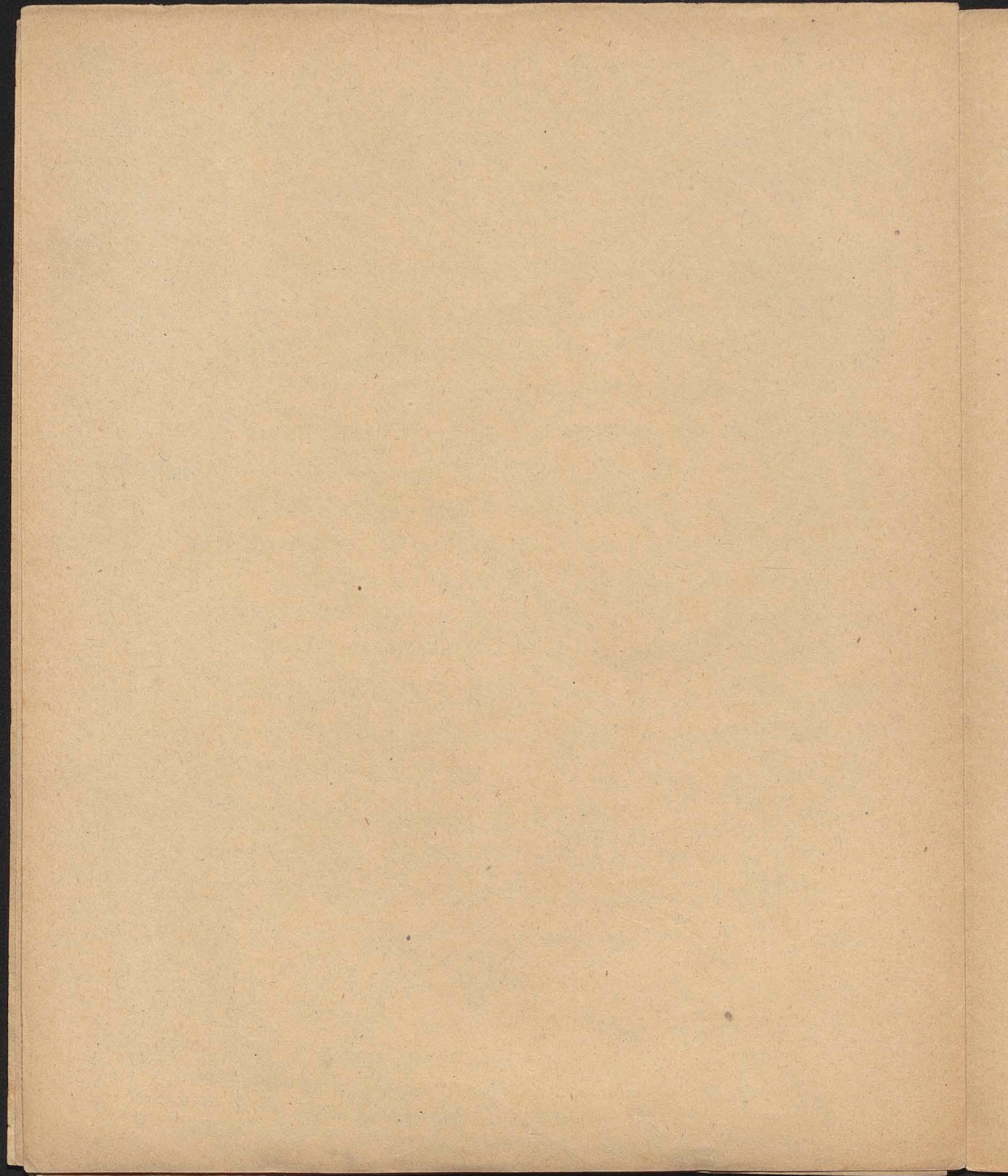

125

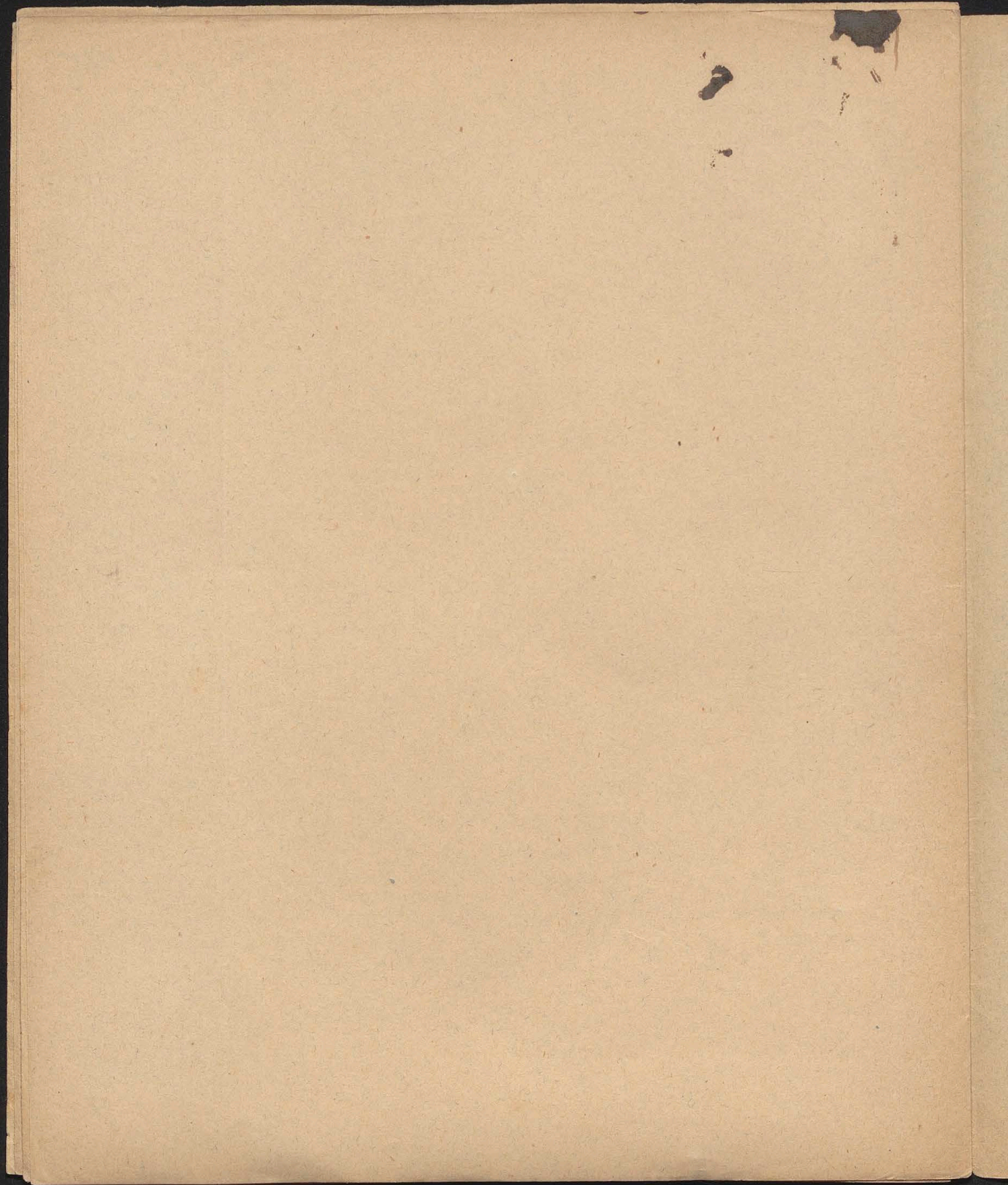

126

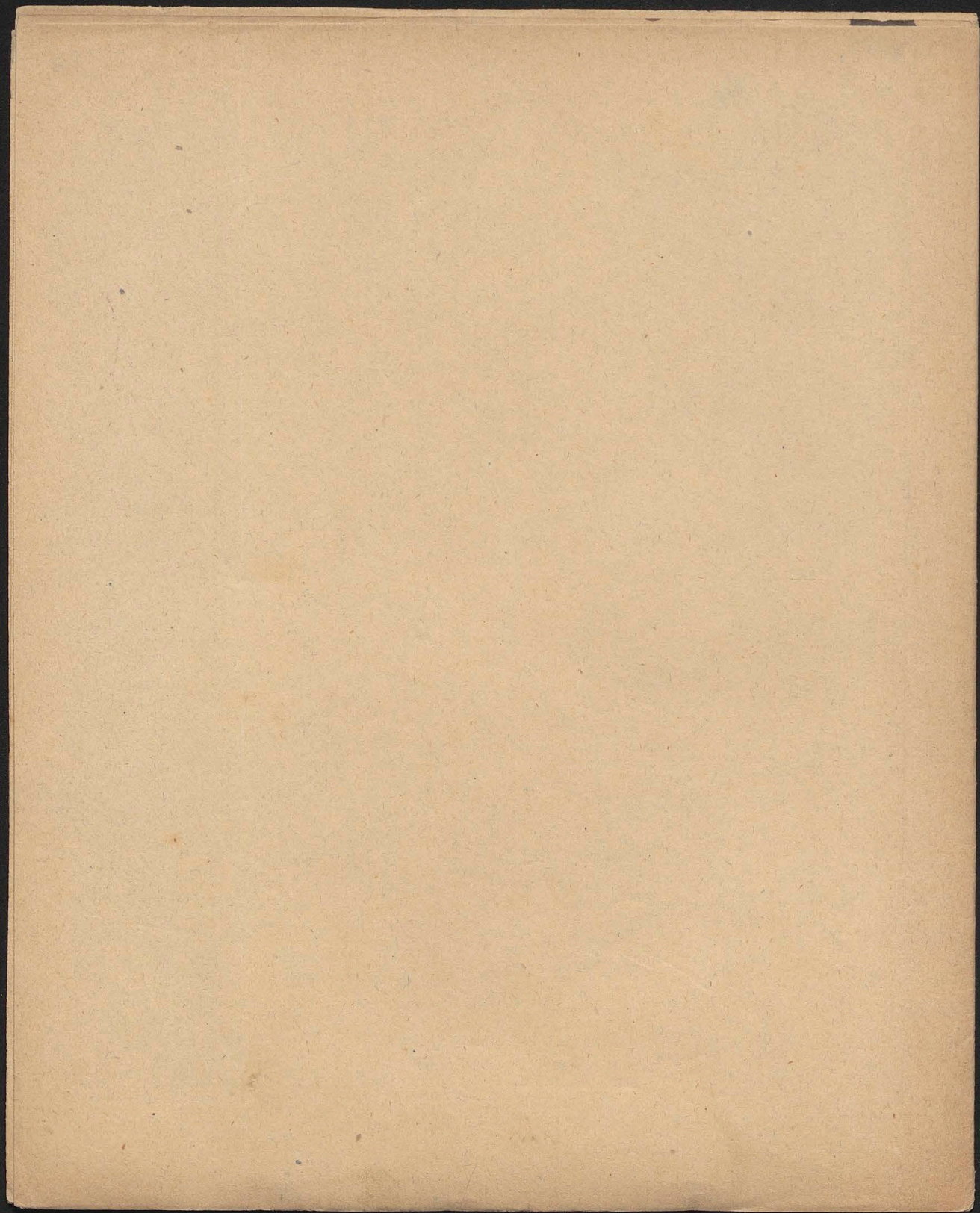

## Rewizya

Miast i dziastrzek województwa Krakowskiego  
przez Komisaryjną Województwa Krak. Skarbową w  
przedmiejsciu czopowego odbyta  
r. 1753 - 1754.

## A) Powiat Krakowski 1) Miasto Krakow

I) Miasto Kazmierz katolickie J. K. M. i Rzeczy-  
pospolitej z rajcami, Tawnikami i pospółstwem wiejskim 1000 zł. 6 gr.

II) Miasto Kłeparz J. K. M. i Rzeczypospolitej przy Krakowu:

wie; <sup>z rajcami, tawnikami</sup> ~~nie ma prawa własnego urzędu~~. Od tego miasta odzwana  
przyległości dawne: Betonie, Szlak i Strzelnica (do miasta Krakowa) Biskupie (do prowentu biskupa Krak.) Szlak i  
Domki (do kofciotów S. Floriana, S. Krzyża, S. Walentego) jurysdykcya orgli  
Mia. Szlak wikarych  
Kofciotów S. Floriana  
Łędzichów (do xx. Wikarych Zamkowych) . . . . . 500 zł 6 gr.

III) Biskupie (do biskupstwa Krakow.) z wojtem i tawnikami

IV) Smoleńsko z wojtem i lantwojtem

V) Zwierzyniecka jurysdykcya z gruntem Wzgoda przy Smo-  
leńsku leżącym, z tawnikami. do tego należały: a) grunta  
Krolwskie zwane b) grunt Chotdyniskie c) jurysdykcya  
Zwierzyniecka z wojtem i tawnikami d) jurysdykcya  
Wesota z piąsem. e) grunt Retoryka f) grunt Lubicz  
g) grunt Dębni <sup>wielkorządowe</sup> h) grunt Skateznye. i) grunt Katar-  
zynskie k) jurysdykcya Łędzichów z lantwojtem. l) Bro-  
war Wielkorządowy. m) Browar Staroscinski. n) Browar S. Ma-  
cieja. o) Browar Kollegium S. Piotra p) Browar domu Niebri-  
nańskiego na Stradomiu. q) grunt p. Michalczakskiej dziedziczy  
wsi Nieznanowie, na przedmieściu Krakow.

VI) Lubicz jurysdykcyja z łowczarnią  
VII) Łędzichów jurysdykcyja z wojtem i łanwojtem.  
VIII) Biskupie jurysdykcyja na przedmieściu Krakow. 126 zł.  
gorowego.

IX) Smolensko jurysdykcyja z przyległościami: Choto-  
dynskie, Wygoda, Retoryka. 280 zł. gor.

X) Zwierzyniec jurysdykcyja na przedmieściu Kra:  
Kowickim na nadwiśle rozłożona 215 zł. gor.

XI) Wielkorządźka jurysdykcyja rozłożona z przyległościami:  
Dębniaki, Skateczne i Augustyjańskie 199 zł.

XII) Wesoła jurysdykcyja z dubiczem i Strzelnicą (Wesoła  
grunt zamki) 92 zł.

XIII) Strzelnica należąca do władzy Lunaryi Krakowick.  
50 zł.

XIV) Browar Wielkorządźkowy 330 zł.

XV) Browar Starociniński 300 zł.

XVI) Wiosna Nieznanowice dziedziczna sukcesorów Michale-  
czewskich (w posesyi infirmary Stradomskiej)

XVII) Miasto Żydowskie na Kazimierzu z starostwem konnym  
burmistrzem, starostwem i całą synagogą i wspólnotą 250 zł.

XVIII) Salone ad hospitale S. Spiritus na przedmieściu Krak. 100 zł.  
Zowiat Krakowicki

dalej miasta: <sup>burmistrz</sup> Kłata (Kloster) <sup>burmistrz</sup> Konwentu S. Andrzeja <sup>burmistrz</sup> Alkusz <sup>burmistrz</sup> Tawłow  
<sup>burmistrz</sup> Będzin <sup>burmistrz</sup> Wąsosz <sup>burmistrz</sup> Młodziejowice <sup>burmistrz</sup> Żabowice <sup>burmistrz</sup> Chrzanów  
<sup>burmistrz</sup> Serejow <sup>burmistrz</sup> Hadzickich <sup>burmistrz</sup> Głodnickiej <sup>burmistrz</sup> Chorzów <sup>burmistrz</sup> Krak. <sup>burmistrz</sup> Nowa-  
góra (z gartorskiego wojew. ruski z burmistrzem i wojtem) <sup>burmistrz</sup> Dobrzyca  
(starostwo temity doroforskiego, z burmistrzem i wojtem) <sup>burmistrz</sup> Dąbrowice (kapitelani)  
Krak. burmistrz, wojt i radni <sup>burmistrz</sup> Jordanów <sup>burmistrz</sup> Lanckorona (starost.)  
(burmistrz i landwojt) <sup>burmistrz</sup> Skawina <sup>burmistrz</sup> Sędziszów <sup>burmistrz</sup> Wielkorządźka  
Krak. burm. wojt <sup>burmistrz</sup> Stomniki (Wielkorządźka Krak. burm. wojt) <sup>burmistrz</sup> Dziat-  
szewice (Andrzeja z Wierzbicy Remera burgrab. Krak. obywateli) <sup>burmistrz</sup> Szkalimierz  
(burmistrz, radni, wojt) <sup>burmistrz</sup> Koszyc



burmistrz, wojt) Grybow (starostwo burmistrz, podwoje) Tylicz  
 (biskupa Krak. burmistrz, wojt, tawniy) Wusztyna (bisk. Krak.  
 wojt, burmistrz, podwoje) Lwowna (koronne wojt i burmistrz)  
 Nowy Sącz (starostwo Krzysztof Kisielowski stolnik czernichowski  
 burgabia zamku sandeck. z subdelegatorem wojt, burmistrz, synagoga)  
 Stary Sącz (konwentu francuskanek wojt, prezydent, prymas  
 burmistrz, pisarz) Krosienko (starostwa czoszytyński, bur-  
 mistrz, radni) Nowy Targ (koronne burmistrz, tawniy, pisarz) Lina-  
 nowa (Dydyńskiego wojt, podwoje, pisarz - miasto na przywilej  
 Zygmunta Aug. 1760 erectionis de villa antiquitus dicta Wolma =  
 now in opidum Lina nowa cum nundinis et foralibus Approbatio  
 erectionis Sigismundi III gen. Stanislas Jordan haeredi) Tymbark  
 (starostwo, lantwojt burmistrz, pisarz z temity Dębowskiego Helena

Powiat Krakowski: ~~100000~~

- 1) Miasto Krakow.
  - 2) Miasto Kleparz 400 fl (z powodu odpadły ulic)
  - 3) Jurzydykcyja Szlak przy Kleparzu 20 fl.
  - 4) Jurzydykcyja Botonie przy Kleparzu (Szpitala Bob) 20 fl.
  - 5) Jurzydykcyja Łodziechów przy Kleparzu Wikariorów zamkowych niema
  - 6) Jurzydykcyja Biskupie biskupa Krak. 160 fl.
  - 7) Jurzydykcyja Smoleńsko z gruntem Chotodziejkie, Retory.
  - 8) Jurzydykcyja Zwierzyniec (konwentu Ka. Wygoda 280 fl.
  - 9) Jurzydykcyja Wielkorządka z nobetarek 215 fl.
  - 10) Jurzydykcyja Wielkorządka z gruntami Skatecyne i Augustyankie 199 fl.
  - 11) Jurzydykcyja Lubiec 92 fl.
  - 12) Jurzydykcyja nie ma przy Krakow.
  - 13) Jurzydykcyja Strzelnica 50 fl.
  - 14) Jurzydykcyja Gabara na Działku 300 fl.
  - 15) Browar Starościncki 300 fl.
  - 16) Browar Wielkorządowy 300 fl.
  - 17) Browar OO Jezuitów S. Piotra 130 fl.
  - 18) Browar OO Jezuitów S. Małżeja 250 fl.
  - 19) Browar Misionarzy Stradomskich 60 fl.
  - 20) Miasteczka: Skala, Okusz, Stawkow, Bzdzin, Modrzagów, Chyżanów, Nowagóra.
- B) Powiat Sieradzki: 1) Miasto Kazmierz Krol 600 fl.  
 2) Miasteczko Wilia Dyduńska na Kazmierzu 250 fl.  
 3) Wieliczka 1500 fl.  
 4) Dobryca 120 fl.  
 5) Myślenie 800 fl.  
 6) Zoran 220 fl.  
 7) Lanckorona 200 fl.  
 8) Skawina 160 fl.

## miast w województwie Krakowskiem

r. 1754.

I) Powiat Krakowski: 1) Kraków 2) Kleparz z jurysdykcyami Szlak, Ostonie, Łędzichów, Briskupie, Smoleńsko, Zwierzyniec, Dębiki, Skaleczne, Augustyańskie, Wesoła, Lubisz, Strzelnica, Garbary na Piastru 3) Okuły 4) Staw: Kow. 5) Bzdziń 6) Modrzejów 7) Chyżanów 8) Nowagóra.

II) Powiat Szczyrzycki: 1) Kazmierz z miastem żydowskim 2) Wieliczka, 3) Dobczyce, 3) Myślenice, 4) Jordanów. 5) Łanc: Korona 6) Skawina.

III) Powiat Proszowski: 1) Proszowice 2) Stomniki 3) Dzia: łoczyce 4) Kalmierz 4) Kofyrye 5) Brzesko stoniane.

IV) Powiat Kiełki 1) Wielki Kiełki. 2) Mierów. 3) Wolbrom 4) Żarnowice 5) Wodzisław. 6) Jędrzejów. 7) Kosiów.

V) Powiat Łelowski: 1) Łuczka 2) Łelów. 3) Janów. 3) Przyrow 4) Mstów 5) Kłobucko 6) Krzepie 7) Czysto: chowa dolna 8) Olchytyn. 9) Łarki. 10) Włodowice. 11) Mzygłód. 12) Kromotów 13) Ogrodzieniec 14) Łelica

VI) Powiat Łądecki: 1) Brochnia 2) Władysław 3) Brzesko podgórne. 4) Fymbark. 5) Wojnicz 6) Zakliczyn. 7) Cychów. 8) Nowy Łądecz 9) Lwiniężna. 10) Fylicz 11) Muszyzna 12) Włnierz. 13) Kroszwicko 14) Nowy Targ. 15) Limanowa 16) Lipnica murowana 17) Stary Łądecz

VIII) Powiat břeckí: 1) Břez 2) Dębówce 3) Grybow. 4) Gordie.  
5) Liżkowice. 6) Bobowa. 7) Zmigrod. 8) Dzikla 9) Jasto  
10) Jasińska, & 11) Bżek (Kroś)



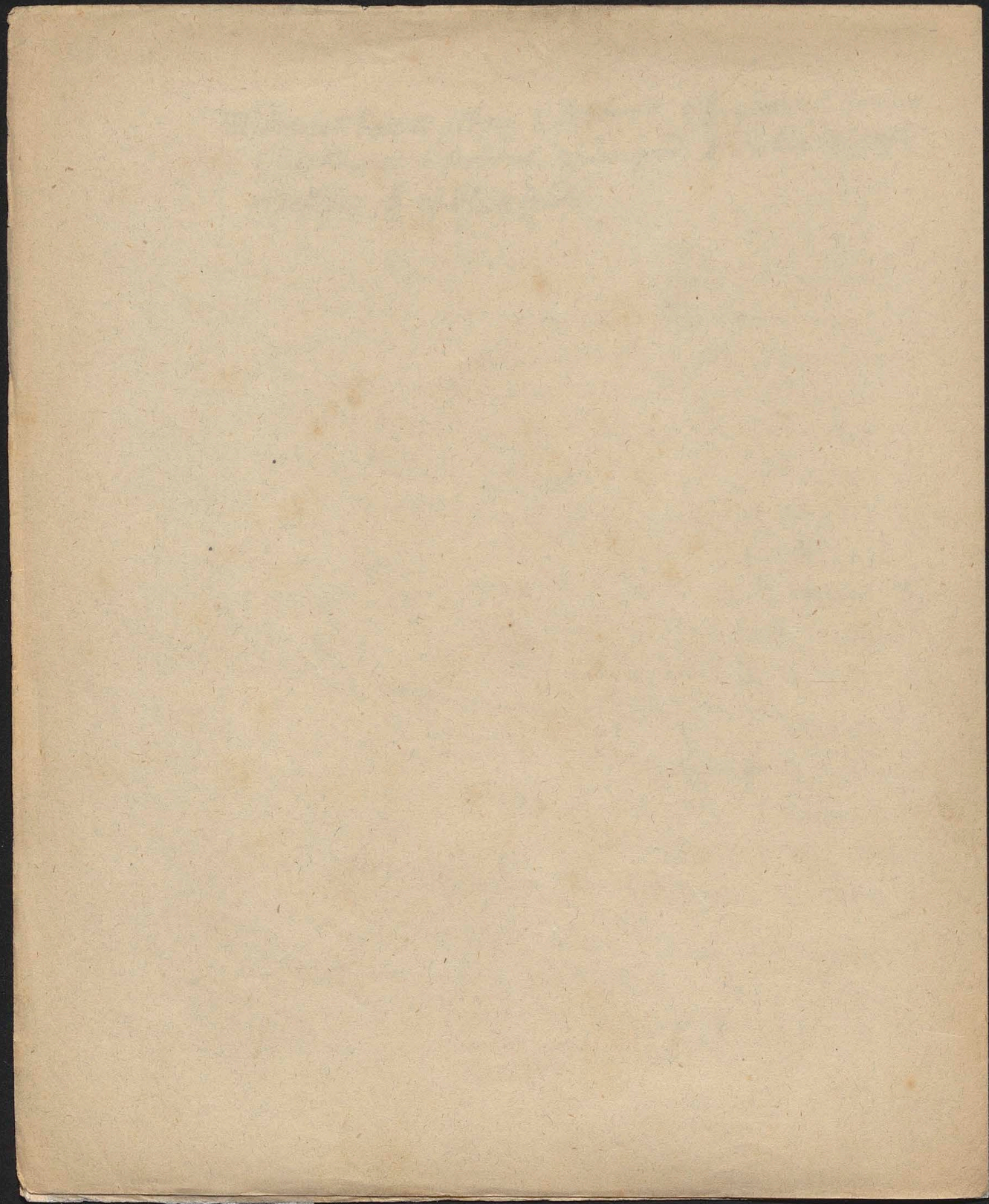

Inwentarz  
Województwa Krakowskiego  
r. 1754

1) Powiat Krakowski: miasto Kraków, miasto Kleparz (przyległości dawne: Błonie, Szlak i Strzelnica należą do miasta Krakowa, Biskupie do biskupa Krak. Szlak i domki do kościołów S. Floryana, S. Krzyża S. Walentego, Łódzichow do wikarych zamkowych (wójtem i landwójtem) wane) - Biskupie jurysdykcya z wójtem i ławnikami biskupa Krak. - Smoleńsko jurysdykcya (z gruntami Hłotodyńskie, Wygoda, Kletoryka, zew Grunta Krolewskie - jacy Zwierzyniecka jurysdykcya z wójtem i ławnikami, Kłafztoru Zwierzynieckiego - Wielkorządzka jurysdykcya z Dębni: kami i gruntami Katarzynskie czyli Augustiańskie i Skaterne - Jurysdykcya Wefota - Jurysdykcya Lubisz (z wójtem) - Jurysdykcya Strzelnica - Jurysdykcya Garbarze na Łiafku - Jurysdykcya Błonie przy Kleparzu Szpitala Báb - Jurysdykcya Szlak przy Kleparzu - Jurysdykcya Łódzichow wikarych zamkowych - Orowary: Wielkorządowy, Sta: rosiniski, S. Małcya jezuicki, S. Piotra jezuicki, Mi: sionary  
miasta: Skata, Okufz, Stawokow, Bzdzin, Modrzejow, Chrzanow, Nowagota.

2) Powiat Szczyrzycki: miasto Kazmierz Krolewskie - miasto czyli Ulica żydowska na Kazmierzu miasta: Dobryca, Myslenice, Jordanow, Lanckorona Skawina (opactwo tyńiec) Wieliczka

- 3) Powiat Proszowski: miasta: Proszowice (wielko-  
rodowe) Stomniki (wielkorodowe) Dziatorzycy (pry-  
wat) Skalmierz <sup>(wikarysch Krak.)</sup> Kozyc <sup>(wielkorod.)</sup> Borzesko Stomiane (klaszt. herbow)
- 4) Powiat Nieszki: miasta: Liaz (myrzyńsk. ordynac.)  
Miechów (konw. miech) Wolbrom (Dembiniskich)  
Żarnowice (Starosinskie) Wodzisław (Lanckoronskich)  
Żdroniejów (opactwa) Kozów (Michałowski) (Michałowski)
- 5) Powiat Szelonowski: miasta: Szeszokowiny (Dębnińskich)  
Szelon (Starosinskie) Janów (Potockich) Pryrow (sta-  
rostwa olżytyń.) Myślow (konwentu kanon.) Kto-  
bucko (konw. cystochow) Krepice (Starosc.) Czer-  
hochowa dolna (Starostw. olżytyń) Olżytyń (sta-  
roft.) Żarki (Mscinińskich) Włodowice (Mscinińskich)  
Mrzygot (Borzeskich) Kromotów (Jordan) (Jordan)  
Ogrodziniec (Mscinińskich) <sup>i Czechowicki</sup> Lilia (Wesła)
- 6) Powiat Sandecki (miasto: Bochnia, Uście sol-  
ne (Starost.) Borzesko podgórne, Zymbark (sta-  
roft.) Wojnicz (Starost.) Zakliczyn (prywat.) Czychów  
(Starost.) Nowy Sącz (Starost.) Piwniczna (wojtów)  
Żylica (bisk. Krak.) Muszyzna (bisk. Kr.) Wpierz  
(pryw.) Krosienko (Star.) Nowy Targ (Star.) Chmi-  
nowa (pryw.) Lippnica murwana (Star.) Stary  
Sącz <sup>pod klastyrom</sup>
- 7) Powiat Brzecki: miasta: Brzez (Star.) Dębowice  
Grybów (Star.) Gorlice (pryw.) Cisykowice (król)  
Bobowa (pryw.) Zmigrod (pryw.) Dukla (pryw.)  
Zasto (Star.) Zastarka, Ożek (król)

ry =  
(ow)  
)

ik)

k)  
=

=  
A)

p<sub>2</sub>

w  
(ow)

:

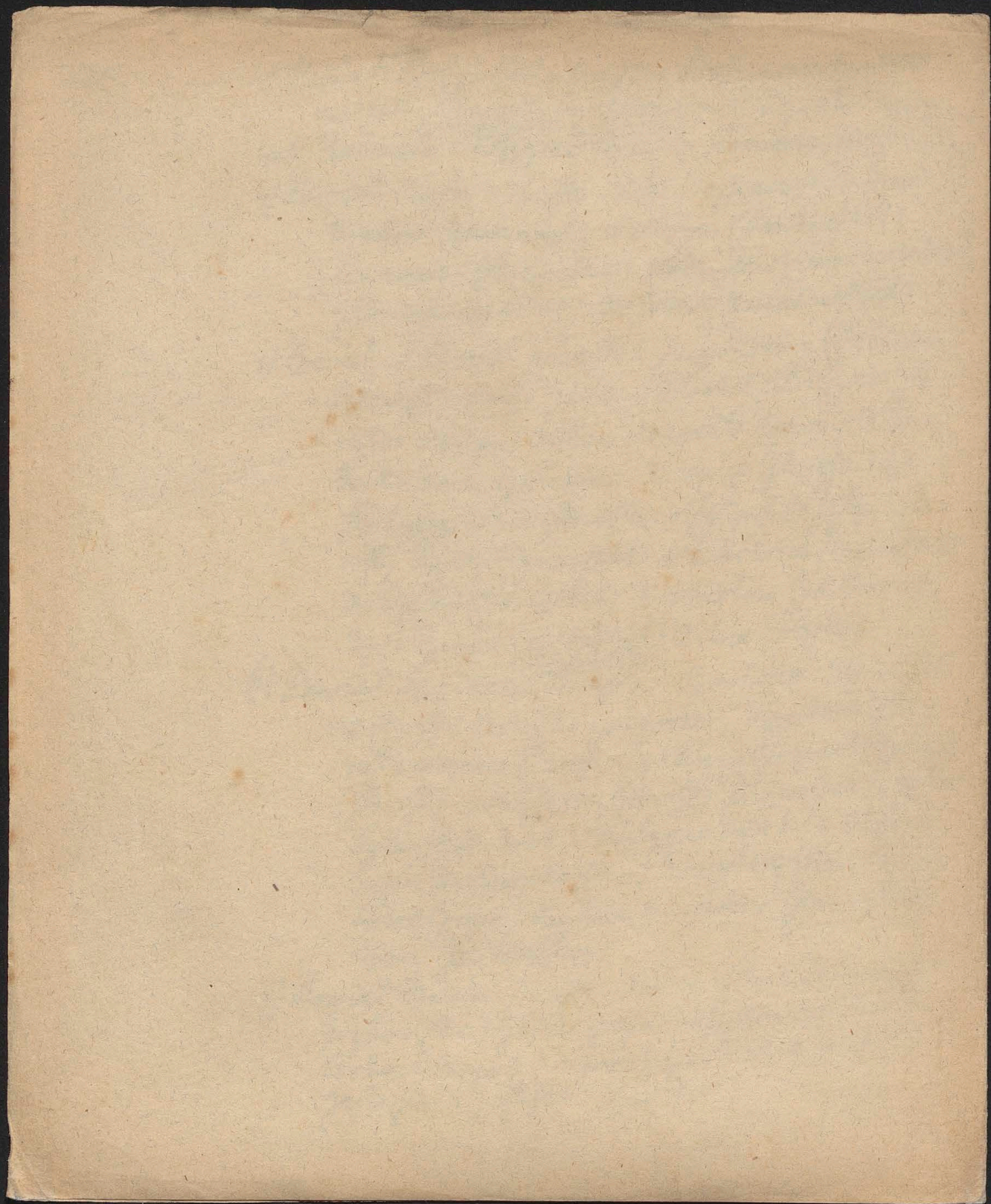

Stan województwa  
KraKowskiego  
r. 1767

Kasztelan - Wojewoda - Starosta zatorski, niepołomski  
Kasztelani: wojnicki, sądecki, biecki, Łód Komorowy Krak.  
Starosta lanckoroński w którym sędziostwa: Zembrowie,  
makow, zachowka, Bączyn, Skawica, Zachełmie, Ofiec,  
województwo lanckorońskie - Bachmięstrz - Starostwo  
bięckie, dobyczyckie, rabstynskie, Kreczowskie, ofstyn-  
skie, Wolbromskie, Ujskie - ~~Wojt~~ Ojcowskie, Zarnowice  
kie, lelowskie, będzińskie, Grybowski, breszkińskie,  
Knapiekie, Czortkowskie, - ~~Oko~~ Wojtostwo w Uściu -  
KraKowski chorąży, podsudek, sędzia, stolnik, podczasy  
towczy, podstoli, pisarz ziemski, miecznik, wojski,  
skarbnik, sędzia ~~sędzi~~ ~~główny~~ wojewodzkich, podwojewodzy,  
regent ziemski - 8 Burgrabio Krak. - Sekretarz

1871  
1872

1873  
1874  
1875  
1876  
1877  
1878  
1879  
1880  
1881  
1882  
1883  
1884  
1885  
1886  
1887  
1888  
1889  
1890  
1891  
1892  
1893  
1894  
1895  
1896  
1897  
1898  
1899  
1900

134

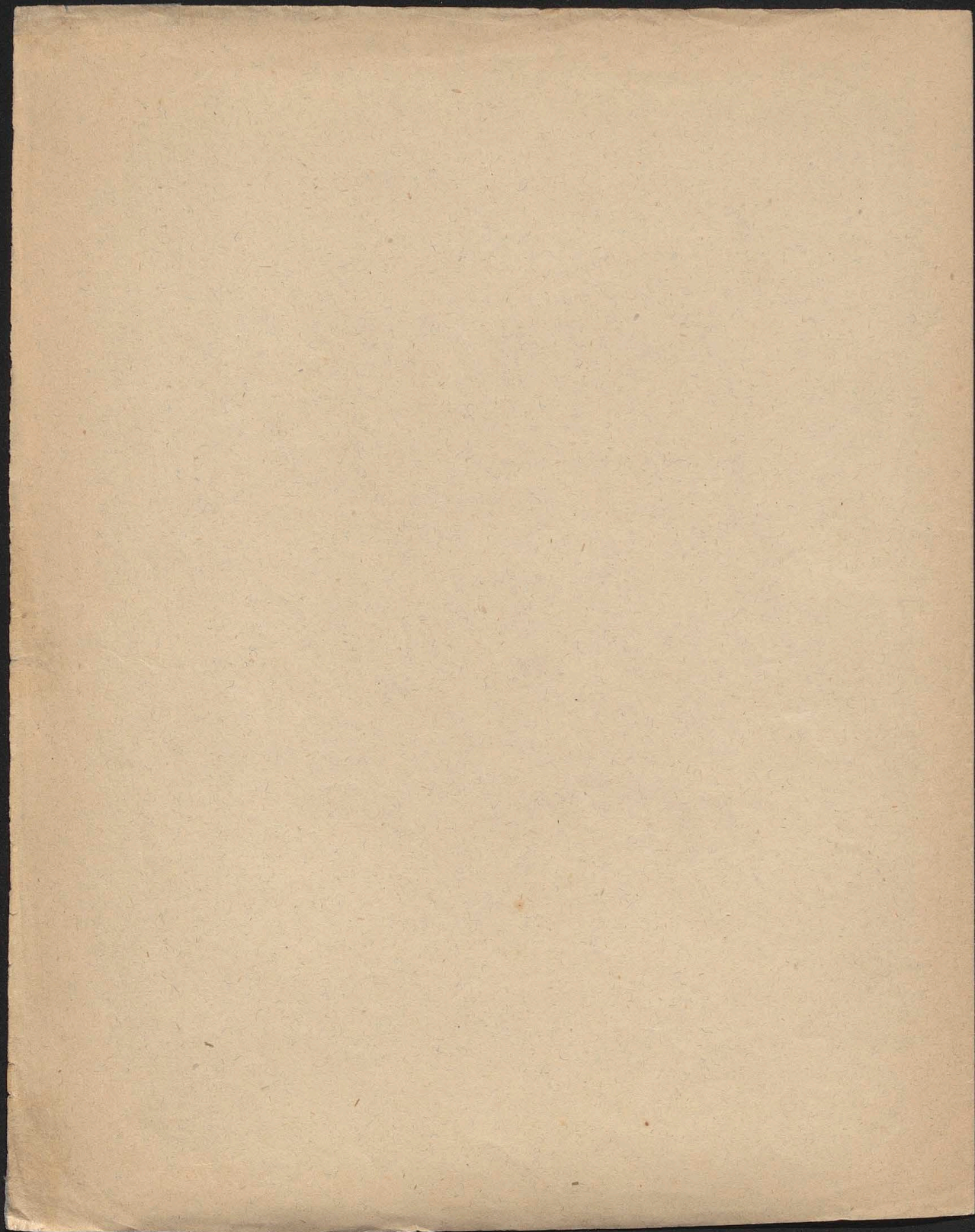

# Województwo Krakowskie

(podług Mapy Karola de Perthées r. 1787)

## Włości Królewskie.

### I. Powiat Krakowski.

- a) Starostwo Krakowskie: Czarna wieś, Dąbie z folwark. i Cegielnia na Klep., Gregorzki, Folwark na Promniku, Folwark na Piaskach
- b) Starostwo Będzińskie: Będzin miasto i + (paraf.), Dąbrowa, Piekło pustkowie, Węczyków pustkowie, — Długoszyn część (w parafii Jaworzno), Ciesznowice część, Szczakowa.
- c) Starostwo Ojcowskie: Zamek Ojcowski, Smardzowice w. +, Prętuki czyli Promnik, Swinczów folwark, — Wielka wieś, Jastrzab (paraf. Biały Kosciół), Bąbel, Strugaty, Nowa: lików, — Irzmanowice w. +, z Karozmą, Godkowice.
- d) Starostwo Rabsztynskie: Zamek Rabsztyn, Pomorzany w. (paraf. ~~Białobłota~~ <sup>Stary</sup> Białobłota), Bogucin, Skalskie, Sikorka, Cesar: na góra, — Kosmatów (paraf. Pręginia), Lederman, Limno: dob, Siemiano, Osiek, — Państwice w. + z 5 młynami, — Goliszowice młyn (paraf. Chełto), Podlesie, — Łęka (w paraf. Stawków).

- e) Starostwo Bodaerowskie: Bodaerow w. (paraf. Piąty Kosciot),  
Wierchowice, - Zerkow (paraf. Bolechow).
- f) Część Starostwa Barwatskiego: Sułkowa w. (paraf. Czerniechów.)  
Królewsczyzna Szklary (paraf. Dactawice), Królewsczyzna  
Czubrowie.
- g) Dobra do Wielkorządów Olkuskich: Olkusz miasto +,  
Lanuz dolne, Starczynowa, Witoradów, Turada, - Nie-  
sutowice część (paraf. Stoki).
- h) Dobra do Wielkorządów Krakowskich: Czerniechów w. +,  
Kłokarzyn, Ratanice, Przegini część, - Lobzow, Rakowice,  
- Zielonki w. +, Trojanowice (paraf. Giebutów), - ~~Starobłotki~~  
~~Starobłotki~~ ~~Starobłotki~~ ~~Starobłotki~~ ~~Starobłotki~~ ~~Starobłotki~~ ~~Starobłotki~~ ~~Starobłotki~~ ~~Starobłotki~~ ~~Starobłotki~~  
~~Starobłotki~~ ~~Starobłotki~~ ~~Starobłotki~~ ~~Starobłotki~~ ~~Starobłotki~~ ~~Starobłotki~~ ~~Starobłotki~~ ~~Starobłotki~~ ~~Starobłotki~~ ~~Starobłotki~~  
~~Starobłotki~~ ~~Starobłotki~~ ~~Starobłotki~~ ~~Starobłotki~~ ~~Starobłotki~~ ~~Starobłotki~~ ~~Starobłotki~~ ~~Starobłotki~~ ~~Starobłotki~~ ~~Starobłotki~~

## II. Powiat Proszowski.

- a) Dobra do Wielkorządów Krakowskich: Proszowice  
miast. z Gohwarkiem +, - Kadzice (paraf. Kosielec),  
Stare Brzesko w. +, Hierostawice, Smietowice, - Koszy-  
ce miast. (paraf. Witow), - Stomniki miast. +, Stomni-  
czek, Miłocice, - Januszowice (paraf. Prandocin), Lipna  
wola.
- b) Dzierżawa: Poronice (paraf. Kosielec).
- c) Królewsczyzna: Łętkowice.
- d) Starostwo Przemykowskie: Przemyków w. +, Piotrko-  
wice, Karuzma Łany, - Piezenogi (paraf. Wroimowice)

### III. Powiat Kiszewski.

136

- a) Starostwo Żarnowieckie: Żarnowiec miast. + Przedmieście Zabrody, Korycorany, Łany wielkie (z Kosciółkiem) i małe, Otola, Matyrzyce, — Kąpiele (paraf. Wolbrom).
- b) Starostwo Wolbromskie: Wolbrom miast. +, Łobzów, Dłużec, Ligota.
- c) Dzierżawa Rzędowice: Rzędowice (paraf. Łęka wielka), Rzędziny.
- d) Dzierżawa Łicie: Łicie (paraf. Łęka wielka), Przybystawice  
Krolewszczyzna: Jezówka (paraf. Łęka).  
Krolewszczyzna: Markowice (paraf. Rastawice), Klonow.  
Krolewszczyzna: Kliszczowa (paraf. Chłina)  
Krolewszczyzna: Stępcice i Lipówka.
- e) Dzierżawa Wola Libertowska: Wola Libertowska dwór (paraf. Żarnowiec), Wola Libertowa w., Wierzbica.

### IV. Powiat Lelowski.

- a) Starostwo Krzepickie: Krzepice miast. +, Dankowice, Kostrzyny, — Rebielice Krolewskie (paraf. Kłobucko), Opatów i Łochowice, Swanowice, — Pustkowie: Goronki (paraf. Kłobucko), Leoniaki Kuligi, Sabaty Leszczyńskie, Ironiny, Łęziaki, — Fruśkolasz w. +, Muciane, Lwie: rzyńce Gawdziej, Rudnik Golewice, Łanki czyli Kurzica — Pustkowie: Pacanów Łyganki (paraf. Fruśkolasz), Łita Bednarz Karcki, Kleparzka Kozki, Parthitne Jasiemice, Praszczki czyli Kurzica, Kamionka Lepki Łicie, Borowa Zapolskie, Borowa Zajązka, Herby Jasińska, Jezioro Zerdzina, Radły Korzeborek.

- b) Starostwo Olsztynskie: Olsztyn miast. +, Pukowno Krolewoszczyzna, Borowy Dwór, Jachymów, Kusienta, Jurów, Młyny Lepis i Kręciwilk, Przymietowice, - Pozeona w. +, Bargły, Lysiec, Nierada, Wanaty, Zawisna, Zawada, - Łostkowie: Łatka (paraf. Pozeona), Marzury, Klepaczka, Kukaty, - Łasice (paraf. Częstochowa), Wierzchowisko, Dąbów, Gliny, Kwinnica Marzycenowa, Folwark Kamień, Rękożowice, - Hłutki (paraf. Konopińska), Jamki cz. i, Wąsosie, - Własna (paraf. Koziegłowy), Staroza, - Trębice w. +, Folwark Liczerzyn, Osiny, Krasowa, - Prągrów w. +, Sieraków, Mięcica, Łarębice, - Sygantka (paraf. Podleska), Komarna Nowa Skrajnica, - Piótkupice (paraf. Przybyšovostka), Szulzowice, - Czatachowa (paraf. Łarębka), - Siedlec (paraf. Mostów), - Mitów (paraf. Pędzin), Rudniki, Wyczerpy.
- c) Starostwo Łelowskie: Łelow miast. +, Stare miasto (z Kosiołkiem), Łbyczyce, Słzany, Sokolniki, Bliszyce, Dżibice.
- d) Starostwo Częstochowskie: Stara Częstochowa miast. + Stradomie, Wyczerpy i Folwark Kamień, Kucelin (cz. i).
- e) Starostwo Kroczyckie: Kroczyce w. +, Siemierzyce, Podleszyce, - Łętkowie (paraf. Włodowice), - Dobrogoszczyce (paraf. Łelow), - Dobraków (paraf. Żarnowiec), - Krzywopłoty (paraf. Chełto).
- f) Dzierżawa Łyccy: Łyccy w. (paraf. Łilica), Sierbowice, Dzwonowice czyli Dżbonów, Łyppowice. Krolewoszczyzna Jeziorowice (paraf. Żarnowiec).
- Chłina do Dzierżawy Woli Libertowskiej. (w powiecie Łięzskim).

## Włości duchowne.

## I. Powiat Krakowski.

- 1) Biskupstwa Krakowskiego: Zamek Lipowiec: Ki, Babice w. + i Drobny Mycielów, Rozkochów, Kwarcza: Ta, Jankowice, Olszyny, Zagorze, Mętków, Żarki, — Jaworzno w. +, Jeleni, Buczyzna, Dąbrowka, Długoszyn (część), Cieszkowice (część), — Stawków miast. +, Chwałiborskie Chatupy, Powkorno, Sosnierz, Warwos, Krzykawa, Kurz: niska, Okradzionów, Losien, Borczyki Borów, — Gole: nogi w. +, Łątkowice, Wielkie Strzemieszyce, Małe Strzemieszyce, Siemce, Chatupa Diekło, — Tucznobaba (paraf. Chruszobrod), — Luborzycza w. +, Wola Luborzycza, Brusy (?), Sulechów, Marszowice (część), — Pędzów (część), Chatupy Zagorze, Porębka, — Bromnik (część).
- 2) Kapituły Krakowskiej: Raciborowice w. +, Psatowice, Dziekanowice, Międzyzowice, Baranów, Węgrzyce, — Bolechowice w. + i Karczma Zielona, Wiżkowice, Brzezic (część), Kobylany z Karczmą Lipka, — Rudawa w. +, Prze: zinka i Młyn, — Bosutów, Izdźwistawice (paraf. Wiżkowice) — Goszora w. +, Folwark Zalesie i Widoma, — Dojazdów (paraf. Luborzycza), Głęboka, Mańcewice, — Grembatów (paraf. Pleszów), — Zielonki (część) (paraf. Zielonki), Gotki, Tonie, Witkowie, Wola Zacharyaszowska, Garlica (część) — Wyższe (paraf. Ruszora.)
- 3) Kanoników regularnych Lateranenickich Krak. Konwentu Bożego Ciata: Krowodrza (paraf. Kraków), — Kamień i Karczma Podgórze (paraf. Czerniechów).

- 4) Kanoników regularnych de Saxia w Krakowie :  
Promnik (część).
- 5) Kolegiaty Wszystkich Świętych w Krakowie: Prze-  
gorzaty (część) (paraf. Zwierzyniec), Folwark Podkalany.
- 6) Kolegiaty S. Floryana na Kleparzu: Pienszyce (paraf.  
Rauborowice), Ligzince małe (paraf. Węstawice).
- 7) Akademii Krakowskiej: Bronowice w. 2 młynem  
(paraf. Kraków)
- 8) XX. Wikaryuszów Kościoła Katedraln. Krak.: Brasz-  
wie (część) (paraf. Luborzyca)
- 9) Archiprezbyteratu Kościoła P. Maryi w Krakowie:  
Bronowice małe (paraf. Kraków), Braska (część).
- 10) Szpitala S. Marina w Krakowie: Szyce (paraf. Mod-  
nica), Karczma Naszyde.
- 11) Opactwa Klasztoru Benedyktynów Synieckich: Ryb-  
na w t, Paulów wielki, Paulów mały, Przegonia (część), -  
Liszki +, Piekary, Różna, Smierdząca i Kąty, Nowa wieś,  
Kaszow, Jeziorzany, Siejowice, - Czerniechów (część) (paraf.  
Czerniechów), Dąbrowa, Zagacie i Wyjrzat, - Węgrzynow-  
ce (paraf. Gorka), - Promnik (część) (paraf. Kraków).
- 12) Opactwa Klostrealnego Cystersów w Jędrzejowie :  
Przełanisko (paraf. Zwanowice), - Zagorzyce (paraf. Węsta-  
wice).
- 13) XX. Misjonarzy Krakowskich: Piótkupie (paraf. Zwa-  
nowice), Folwark Zajaja i Wymysłów.
- 14) XX. Cystersów w Mogile: Mrogita +, Przyszyny i Leg-  
-Kantorowice (paraf. Rauborowice), Lesławice i Sóltyń Satek.
- 15) XX. Paulinów Skateckich na Karmierzu przy Krakowie:  
Sosnka (część) (paraf. Sosnka), Piot (część)

- 16) XX. Kamedulów Bielanówkich: Bielan y z Klasztorem (paraf. Zwierzyniec), Żrnikow (paraf. Morawica), Ryczówek (paraf. Chechło).
- 17) XX. Karmelitów bosych w Krakowie: Promnik (część) (przy Krakowie)
- 18) XX. Karmelitów trzewickich z Łiąsku przy Krakowie: Narama (paraf. Korzkiew).
- 19) XX. Karmelitów bosych w puszczy Czernej: Czerna z Klasztorem (paraf. Krzeszowice), Zbik, - Siedlec (paraf. Rudawa), - Łacutów +, Dębnik.
- 20) Dominikanów Krakowskich: Promnik (część) (przy Krakowie), Ładowie (paraf. Goszcza)
- 21) PP. Wiazytek Krakowskich: Giebułtow +, Trójedyn.
- 22) PP. Norbertanek Zwierzynieckich: Zwierzyniec +, Czarna wieś, Olszanica, - Lubocza (paraf. Pleszow), - Miodnica (paraf. Miodlnica), Zabierzow, - Dobiędnik wielki + i mały, - Wołowice (paraf. Czernichow), - Kamieńczyce (paraf. Kościelec)
- 23) PP. Norbertanek Imbramowickich: Imbramowice +, Miatyszyce, Tarnowo, Zagorowa, - Głanow (paraf. Jangrót), Trzcierz, Folwark Długie pole i Zielona Karczma, - Porąbka (paraf. Górna Poręba).
- 24) PP. Franciszkanek Krakowskich: Skata miast. +, Grodzisko, - Ładrozie +, - Doraszków (paraf. Soanowice), - Sobieszki (paraf. Minoga), Sutkowice, - Regulice + 2 3 mty: nami, - Zerkowice (paraf. Włostawice).
- 25) PP. Norbertanek Krakowskich: Białice (paraf. Zielonki), - Czatkowice (paraf. Krzeszowice).
- 26) Probostwa Klausztralnego w miechowie: Krzeszawice (paraf. Pleszow), Michałowice (paraf. Włostawice)

## II. Powiat Proszowski.

- a) Arcybiskupia Gnieźnieńska: Łęzнице wielkie, Łęzнице małe, Modrzany, Nadolany.
- 1) Biskupstwa Krakowskiego: Wawrzeńczyce, Folwarki, Łatuski i Wygnanów, Łydów (część) — Biskupice (paraf. Łęzнице), Jakszyce, — Sielec (paraf. Skalmierz), Sokolniki, Kępa, Chatury, — Karczowice (paraf. Wrocińskie) — Winiary (paraf. Daleszka), Łamieście (część), — Grodzonowice, — Bronowice (część)
- 2) Kapituły Krakowskiej: Bronowice (część) (paraf. Dachwaśkowice), Czechy (część) (paraf. Dniegardów), Łososzowice (paraf. Piętków), Prądnik i Wielgus (paraf. Gorzków), Porządza czyli Posządza (paraf. Koniusza), Szymanowice czyli Smonowice (paraf. Wrocińskie), Wąsów i Łydów (paraf. Czulice), Sieradzka i Góry Sieradzkie (paraf. Kosielec).
- 4) Kanoników regularnych de Saxia w Krakowie: Wroniniec, Wronin i Chatury Opalona (paraf. Czulice)
- b) Kolegiaty S. Michała w Zamku Krakowskim: Bronowice (paraf. Niedzwiedz), Tempocrot (paraf. Skalmierz)
- 6) Kolegiaty S. Floryana na Kleparzu: Igotomia mała (paraf. Igotomia)
- 7) Akademii Krakowskiej: Boszczyń (część) (paraf. Skalmierz), — Koniusza, — Kozlice (część) (paraf. Igotomia) — Trątnowice (paraf. Niedzwiedz).
- c) Zgromadzenia XX. Psalterzystów w Zamku Krakowskim: Krystawczyce (paraf. Kosielec) — Małkowice (część) (paraf. Proszowice)

8) X. X. Wikaryuszów Kosiutek Katedr. Krakow. : Skalmierz  
m. i folwark +.

11) Opactwa Klasztoru Benedyktynów Tynieckich: Kanoin (paraf.  
Luborzyca), Wilkow (paraf. Dobrowika), Opatkowie.

- d) Opactwa ~~Klasztoru~~ Klostrego Cystersow w ~~Przewodzie~~ Sieciechowie:  
Ilotniki (paraf. Wawrzeńcyce).

- 26) Probstwa Klostrenalnego w Michowie: Głuchow (paraf. Skal-  
mierz) -

- e) Opactwa X. X. Norbertanow Hlebdowskich: Brzesko nowe  
miast. +, Hlebdow klasztor, Ben Kanowice, Gruszow z folwar.  
kiem Wilkowiskim, Zorniszow i folwark Chetm, - Gonow  
(paraf. Skalmierz).

14) X. X. Cystersow w Mogile: Brandocin +, Kacice, Sosnow-  
ka, Zorniauskowice. - Głewiec (paraf. Zgotomia) - Wrozenie  
(paraf. Pobiednik).

20) Dominikanow Krakowskich: Gorka (paraf. Proszowice)

- f) Klasztoru Benedyktynow S. Krzyza: Piotrkowice (paraf.  
Luborzyca), Przewody (paraf. Kosielec).

21) P. P. Wazytek Krakowskich: Lyszkowice (paraf. Koniusza).

22) P. P. Norbertanek Zwierzynieckich: Szpitalny (paraf. Brzes-  
ko stare), Szarbie (paraf. Skalmierz), Gorka (paraf. Skalmierz)  
Kosiejow, Folwark Za Kosiele, Rastawice czesi.

- g) P. P. Benedyktynek Staniatckich: Niegardow +, Błogoci-  
ce - Ortow (paraf. Brandocin), Kozlice - Klimontow (paraf. Pro-  
szowice), Marokocice (czesi) - Przymierzany wielkie i male (paraf.  
Zielenie) - Tropiszow (paraf. Zgotomia).

25) P. P. Norbertanek Krakowskich: Węzowow (paraf.  
Brandocin).

### III. Powiat Nizski.

- 1) Biskupstwa Krakowskiego: Jangród +, Michałowa,  
- Gotaszewy +, Chelm, Sucha, Zarzycy, Mostek.
- 2) Kapituły Krakowskiej: Przemienice i Sólta (paraf.  
Staboszów)
- b) Kollegiaty S. Michała w Zamku Krakowskim: Tur (pa-  
raf. Wroclawski)
- 6) Kollegiaty S. Floryana na Kleparzu: Czaple mate (paraf.  
Czaple)
- 12) Opactwa Kłaustralnego Cystersów w Jędrzejowie:  
Jędrzejów klasztor i miast. +, Chorzewa, Lasków, Lysaków,  
Łąka, Przetaw, Raków, Skroniów, Sudół, Turzowa,  
Wolica, Węglenica, - Potok górny (paraf. Krzacie), Stabosz-  
wice, - Nawarzyce +, Diegostawice, Folwark Adamowice, -  
Przystek wielki (paraf. Piotrowice) - Ciernot, Czarców, Zb-  
nowice, Brynice nowe i starye.
- d) Opactwa Cystersów w Sieciechowie: Ulinka (część) (parafia  
Ulina).
- 26) Probostwa Kłaustralnego w Sieciechowie: Sieciechów miast.  
+, Biskupice, Brzechania (część), Bukowska wola, Falniów,  
Jaxie, Kalina mata, Kamienszyce, Komorów, Podlesna wola,  
Podmiejska wola, Poradów, Przetawice, Piotroszyce, Siedliska,  
Szczepanowice, Straszów, Zagorzyce, - Parkoszewice (pa-  
raf. Stawice) - Wroclawski + - Smrokw (paraf. Czaple) - Orłow  
(część) (paraf. Prandocin) + Wolica (paraf. Jemielno), - Chodów + -  
Uniejów + - Wroclawski +, Jedla - Otudza (paraf. Brzozów)
- 14) P.L. Cystersów w Bogile: Opatkowice (część) (paraf. Wro-  
clawski), Sędowice i Chłupa Bogaj.
- 21) P.L. Wzrostek Krakowskich: Piotrowice +, Zakrzów, Wola,  
Skorupice.

22) P.P. Norbertanek Krakowskich: Stawice (część) (paraf. Stawice).

140

#### IV Lówiat Lelowski.

- 2) Kapituły Krakowskiej: Potajowice i Karzma (paraf. Nasiechowie), Dzierków +, Drochlin +
- h) XX. Kanoników regularnych w Krzepicach: Kupków i Folwark Łachowski (paraf. Krzepice)
- i) XX. Kanoników regularnych w Kłobucku: Łobodne (klaszt.) (paraf. Kłobucko), Brokna i Rybna.
- c) Zgromadzenia XX. Walterzytów w Zamku Krakowskim: Piata (część) (paraf. Lelów).
- k) Probostwa XX. Kanoników regularnych w Mstowie: Mstów miast. +, Borzysów, Jeskrow, Komin, Matusze, Sroków, Zawada.
- l) Probostwa Kościoła Śniegowskiego: Śniegów wielki (część) +, Śniegówka.
- m) XX. Kartuzów Eremitu Gideloskiego: Labianice (paraf. Łotok), Łustawice (paraf. Żurów).
- n) XX. Paulinów Jasnogórskich w Częstochowie: Częstochowa miast. +, Koroniska (z Kosuńkiem), Kawodrze, Łojki i Gnaszyn, Folwark Łysiniec i Pleśczyzny, Łustkowie: Babibor, Blachonia, Brzoska, Błaszczuki, Jamki, Korzonek, Leśniaki, Malisz, Pyda, Sitowizna, Trzepiczury (w paraf. Częstochowa) — Kłobucko miast. +, Grodzisko, Katedryli Kalga, Ligota, Pierzchno, Szarliska, Walenców, Węzryca Leona, Węzryca polna, Zagorze, Zatrzew, — Świerdno +, Ostrawy, Borowe Łustkowie, Żłta wieś, — Kopskie (paraf. Truskolasy), Długie Kąty Łustkowie, Łigie Borowe Łustkowie, — Piata (część) +, Piekudowizna Łustkowie, — Kocin (paraf. Mykanów)
- o) XX. Paulinów Lesnińskich: Lesniów klasztor (paraf. Zaryte), Przewodiszowice.
- 24) P.P. Franciszkanek Krakowskich: Bonowice (paraf. Szerechów), Grabice, — Rokitno + i Kaszerot.

25) ~~W~~ P. Norbertanek Krakowskich: Broz (paraf. Go-  
taczowy), Kolbark, Chrzastowice, Braciejowka.

### V. Księstwo Siewierskie.

- 1) Biskupstwa Krakowskiego: Czładz miast. (paraf. Siewierz), Przynkowice, — Dąbie (paraf. Wojkowice), Kurzica, Wioska, — Rogoznik (część) (paraf. Siemonia) Gory (część), — Kurzniczka Starawies (paraf. Koziegłowy) — Brary (paraf. Grodziec), Sigisza, — Zmierzenie +, Toporo-  
wice, — Nowawies (paraf. Saszow), Łędek.
- 2) Kapituły Krakowskiej: Saszow +, Wojkowice +, Zawada (paraf. Mierzenie), Sadowie.
- 25) P. Norbertanek Krakowskich: Grodziec +.

144

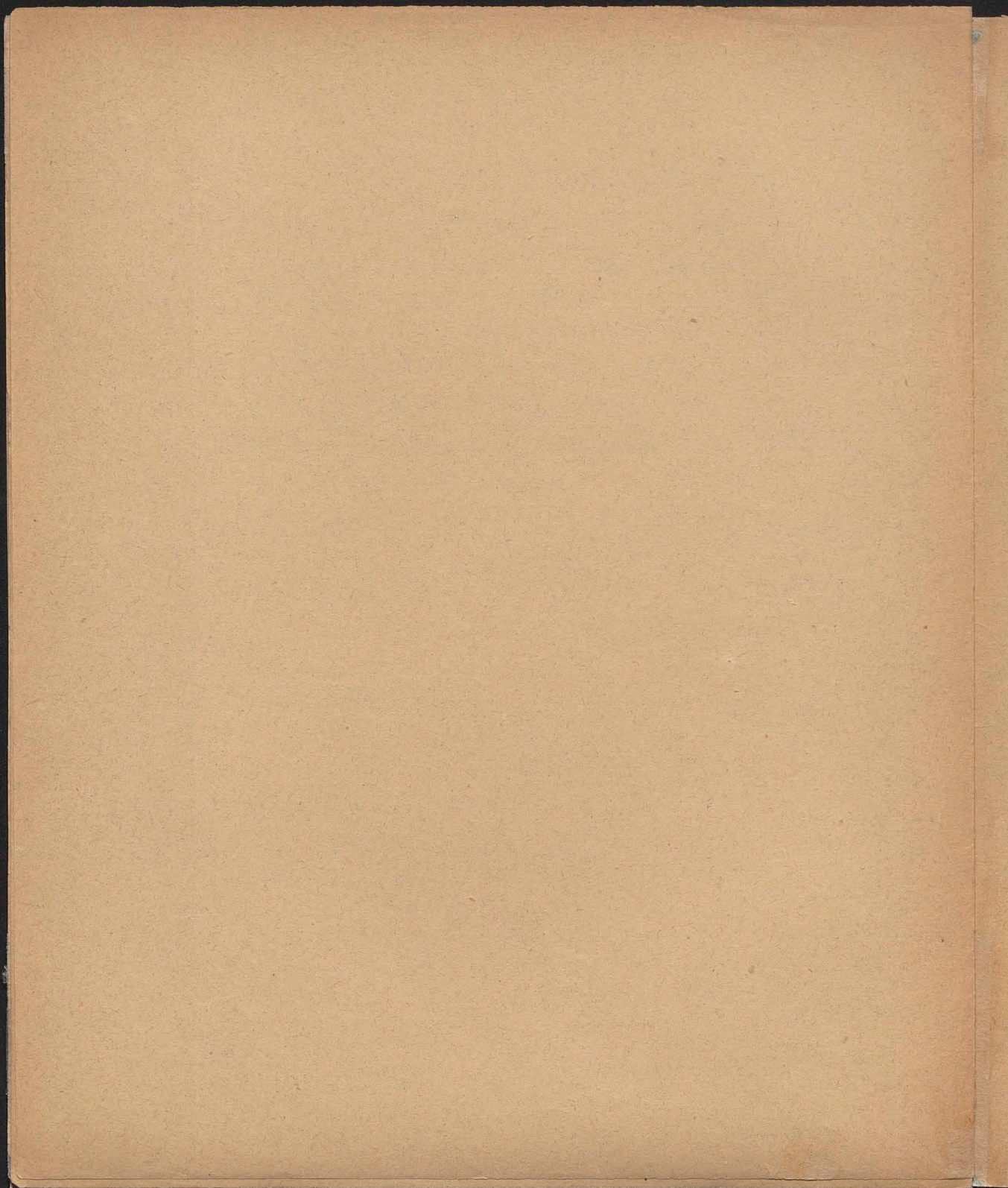

142

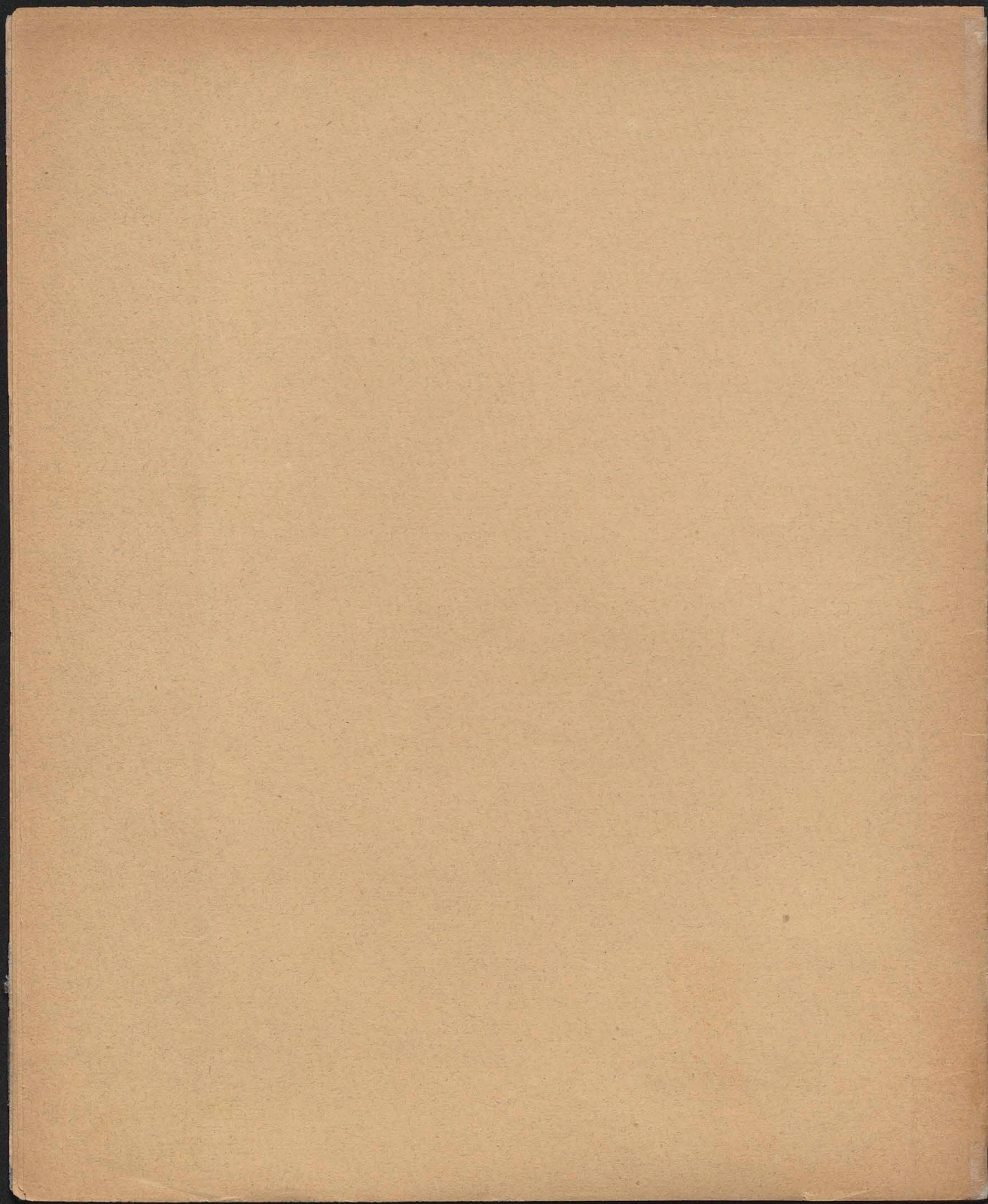

Województwo Krakowskie (r. 1787.)

143

Granice:

- I) Powiat Krakowski. Od Zachodu, porząwszy od Wisły ~~grze~~:  
 Ki gdzie się granice: Pruska, Austryacka i Polska stykały  
 porząwszy od Krakowskiej wsi Gorzow: rzeka Premosa Czarna  
 od ujścia porząwszy dzielita od Prus (za nią były jeziora dwie  
 wsie powiatu Krakowskiego Jemietin i Chetm zabrane do  
 Prus - oraz powyżej dwie wsie Patka i Koszytów powiatu  
 Krak. również zabrane do Prus.) aż do ujścia Poryniny rzeki  
 do Premosy czarnej gdzie była granica Prus, Księstwa Siewiers-  
 kiego i Powiatu Krakowskiego - dalej oddziela rzeka Czarna  
 Premosa z miejscem: <sup>zabkowiec</sup> Pędzin, Gotmog - i rzeka Trzebirna  
 z miejscem <sup>zabkowiec</sup> Sznobaba, od Księstwa Siewierskiego - dalej rzeka  
~~Przeczka~~ <sup>Przeczka</sup> tu się stykały granice Księstwa Siewiers-  
 kiego, Powiatu Szelowskiego i Krakowskiego. - Od Południa  
 od Powiatu Szelowskiego stała sucha granica z miejscami: Łęka,  
 Łazy, Śniegonowiczki, Grabowa, Rudaki, Dzierzowek, Cieślin  
 gdzie się stykały granice powiatów Szelowskiego, Lipskiego i Kra-  
 kowskiego. - Od Wschodu od Powiatu Lipskiego: Cieślin, Trza,  
 Kosmalow, Sutorzow, Zadroze, Trzyceiz, Głanow, Imbramowice,  
 Małobzycze, Suborzyce, Wysowice, Gotuszyń, Laski, Lesienice,  
 Piokupnie, Wymygotow gdzie się stykały granice powiatów:  
 Lipskiego, Krakowskiego i Proszowskiego - dalej od powiatu  
 Proszowskiego sucha granica: Przetansko, Polanowice, Gosz-  
 cza, Marszowice ~~Przetansko~~, Goszycze, Rafatowice, Sulechowo,  
 Pietrajowice, Głęboka, Kosmierzow, Krzystoforzycze, Lucyna:  
 nowice, Wadow, Ruszcza, Wolica, Lobiednik. - Od Południa  
 rzeka Wisła od Galicji austryackiej
- II) Powiat Proszowski. Od Zachodu porząwszy od rzeki Włó-  
 ty od powiatu Krakowskiego: Kozlica, Igotomia, Tropiszow,

Kościelniki, Gorka, Węgrzynowice, Karniów, Czulice, Wro-  
 min, Bierków, Polikarwie, Skrzyszowice, Wilków, Szepano-  
 wice, Frątnowice, Niedzwiedź gdzie granice powiatów Krakows-  
 kiego, Łipskiego i Proszowskiego. — Od północy od powiatu  
 Łipskiego: Kańce, Sijna wola, Węziorów, Ortów, Sosnowka, Ja-  
 nikowice, Zielonice, Imoniewice, Wrocinowice, Selowice, Łom-  
 cie, Paleznica, Winiary, Baranów, Rosciejów, Poronice, Piro-  
 cie, Dziekanowice, Dziatoszyc. — Od <sup>115</sup>Zachodu od Wojewódz-  
 twa Sandomierskiego: rzeka Nidzica aż do ujścia w <sup>115</sup>Wistę z  
 miejscami: Pirocie, Poronice, Kalmierz miast., Topola, Lu-  
 drinowice, Karmierza wielka, Stradlice, Podolany, Hojano-  
 wice, Poronozyc, Kijany, Pietrowie. — Od Lotudnia rzeka  
 Wista od Galicji austriackiej.

II) Powiat Łipski. Od Zachodu przegroszy od miejsca gdzie się <sup>115</sup>stykają powiaty: Krakowski, Proszowski i Łipski: <sup>115</sup>Pie-  
 ciechowie, Grzegorzowice, Żarnowice, Czaple mate, Ułina,  
 Zawadka, Chobędra, Mostek, Porębka, Sucha, Jęzgród, Mi-  
 chałowa, Brańcowka, Krzywopłoty, Zawadka tu się stykają  
 powiaty: Krakowski, Sandomierski, Łipski — dalej od powiatu Se-  
 lowskiego: Zawadka, Zateże, Domaniewice, Dłuzet, Kom-  
 piele, Kleszczowa, Udorz, — dalej rzeka <sup>115</sup>Pichin <sup>115</sup>Wdorz, Chłina,  
 Żarnowiec, Łany wielkie, Jasiennie, Obychów, Węgrzynów,  
 Jarnewa, Różnica, Siemko, Jaranowice, Rakosyn, Zda-  
 nowie, rzeka Prynica, Cierno tu się stykają granice powia-  
 tu delowskiego, Łipskiego i Województwa Sandomierskiego:  
 — Od Lotnocy od Województwa Sandomierskiego: Cierno,  
 rzeka Nida, Czarsów, Tarszawa, Lańków, Raków, Pirus,  
 Mokosko, Kottlice. — Od <sup>115</sup>Zachodu od Województwa Sandomiers-  
 kiego, rzeka Nida, Wymysłów, ~~Staw~~ Niebyła, Przerznica,  
 Dobroszowice, ~~Staw~~ Motkowice, Staw, Sobowice, Pawstowice,  
 Jęzgród, Wroclaw, Sadowice, Lubcza, Węchadłów, Polichno,  
 Diewiszowice, Lipowka, Przedrzykowie, Jastrzębniki, Jamiszowka  
 gdzie się stykają granice: ~~Województwa~~ Powiatów Łipskiego, Pro-  
 szowskiego i Województwa Sandomierskiego. — Od Lotudnia,

1114  
od Powiatu Proszowskiego: Jamiszówka, Niewiatrowice,  
Chmielów, Mupów, Miroszów, Nosiejów, Rautawice, Gorka,  
Głubiszów, Soła, Dzierżojowice, ~~Waniewice~~, Dzię-  
mierzyce, Dzięwiszka, Nasiechowice, Potajowice, Zarko-  
szowice, Szerepanowice, Smoków, Sיעiechowice.

IV) Powiat Łelowski: ~~Łelowski~~ Od Zachodu gdzie się  
stykają Powiaty Krakowski, Łęski i Łelowski: Złote-  
niec, Ryżów Lesny, Ogrodzieniec, Mityga, Rokitno,  
Zięgowice, Knałowka, Wieszotka gdzie się stykają granice:  
Powiatów Łelowskiego, Krakowskiego i Księstwa Siewiers-  
kiego: -dalej od Księstwa Siewierskiego: Wieszotka, Wysoka,  
Łęgowice, Zardrosi, Dziekian, Krzemienka, Młyn Rydy,  
Ziwnki, Mrzygot, Liszówka -dalej rzeką Wartą od Księstwa  
Siewierskiego: Myszów, Młyn Zbitek, Nowawies, Choron  
Oriny czyli Kuznica aż do ujścia rzeki Lipnika do Warty -  
dalej rzeką Lipnikiem na zachód ~~od~~ od Księstwa Siewierskiego:  
Wanaty, Zawada, Wtasna, Starca gdzie się stykają: granice  
Księstwa Siewierskiego, Powiatu Łelowskiego i Szląska  
pruskiego -dalej od Szląska pruskiego: Starca, Wojtostwo  
Żłutki, Jamki, Koronek, Żłerby, Łebki -dalej rzeką Lis-  
wartą od Szląska pruskiego: Kluzne, Rądy, Stany,  
Podgórze, Kostrzyny gdzie się stykają granice: Szląska  
pruskiego, Powiatu Łelowskiego i Województwa Sieradz-  
kiego. - Od Łoźnicy od Województwa Sieradzkiego: re-  
ka Lierzawa aż do ujścia w Wartę: Dankowice, Krecpie  
miasto (nowe) Wesoła, Lesniaki, Kuligi, Zawady, Miedzo  
Swierca -dalej od Województwa Sieradzkiego rzeką Frepaz  
wpadającą do Warty: Kocin, Kuzmierzka, Piata Wierchowis-  
ko -dalej: Arzawny, Rędziny, Rudniki, Konin, Mostow miasto  
(Kleforta rzeka w Sieradzkim), Zawada, Kobylczyce, Mokrejs,  
Wola Mokrejska, Brzyrow miasto, Zarębice, Podlesie Droch-  
lin (aż do rzeki Pilicy na przeciw Koniecpola w Sieradzkim) - dalej

od Województwa Sandomierskiego: Wąsosz, Kuryków, Wola  
Kurykowska, Kluszyce, Krzepiec, Prąry, Dolezyna, Wola Czaryska,  
Czarysz, Obieganów, Dzierżów, Radków, Kosów, Chlewice, nagło-  
wice, Stęcin. — Od Wschodu od powiatu Kiejskiego: Chlewice,  
Stupia, Nowa wieś, Raszków. — Od Południa od powiatu  
Kiejskiego: Raszków, Sprowa, Dąbrowica, Wola Otudzka, Je-  
ziorowice, Matuszyce, Otola, Łany mate, Wola libertowska,  
Wórz, Kleszczowa, Kąpielki, Strzegów, Złoteniec, Ryżów  
lesny, Ogrodzeniec, Miłczyca, Niegowonice, Knelowska, Wie-  
siółka.

V.) Księstwo Siewierskie. — Od Zachodu: Od ujścia rzeki Prypnicy  
do Czarnej Przemyśli granicę od Śląska przez rzekę  
Prypnica: Sosnowka, Miłowice, Czeladź miast., Groniec, Komor-  
zo, Wójtkowice, Rychlice, Probrowniki, Dobieszowice, Tomkowice,  
Czarowice, Lubasz — dalej lądem: Łądek, Cynków, Wójstawice,  
Koziegłowy, Gniardów, Rudnik mały. — Od Połnocy <sup>od powiatu de p. k.</sup> od powiatu  
Łelowskiego (Rudnik wielki, Kamienica polska. — Od Wschodu)  
od potężenia się rzeki N. z rzeką Wartą: Kleparzka, Ja-  
strębie, Stara Kuznica, Ligota, Młyn Flak, Smięzów, Smo-  
żówka, Dudowice, Leoniaki, Zelisławice, Kuznica Czekonka,  
Kuznica Piwonka, Siewierz miast., Charsze, Chroszobrod.  
— Od Południa od Powiatu Krakowskiego rzeką Trzebion-  
ką i Czarnej Przemyśli aż do potężenia się jej z Prypnicą:  
Trzebionka, Prugaj, Słodka, Wygięzów, Zabagnie,  
Przerów, Łągora, Gzichów, Miłobądz, Bogonia.

## II) Powiat szaryzyski

miasto: Miasto: Karmierz i Stradom ludn. ... 1113  
 777 w mieście i 310 na Stradomiu i Zabłociu (r. 1681  
 domów 159 - a w Zabłociu 21) bez żydów. — Mieliszka  
 (Kroślewskie) ludn. 405 (r. 1681 domów 288 - r. 1654 (r. 1662 górni:  
 było rzeźników 12, krawców prostych 14, bednarzy 12, Kow 616 miesz.  
 szewców 12, powroźników 10, Kowali 9, tkaczy 8, Jan 1452)  
 kufnierzy 7, flojarzy 7. — Dobrzyce (starostwa  
 dobzyzyskiego) ludn. 458 (r. 1681 domów 126 - r. 1654 (r. 1662 = 727)  
 6 krawców, 6 garniarzy, 5 szewców, 5 tkaczy, 4 fukien-  
 ników) — Myslenice (kasztelanii Krak.) ludn.  
 200 (r. 1681 domów 170) - r. 1654 było 14 garniarzy, 12 szew. (r. 1662 = 604)  
 iów, 8 krapów — Jordanów (r. 1674 Makowieckiego  
 starosty trębowski) ludn. 194 (r. 1681 (r. 1662 = 565)  
 domów 115 - r. 1654 (Karnkowskiego i Zebry;  
 dowskiego kasztelana kalisk. było 9 szewców, 4 krapów  
 7 garniarzy) — Lanckorona (starostwa lancko- (r. 1662 = 659)  
 roniskiego) ludn. w mieście 109 a w zamku 48 (r. 1681  
 domów 128) — Skawina (opactwa tynieckiego) (r. 1662 = 491)  
 (r. 1681 domów 71 - r. 1654 było 10 garniarzy, 9 slo-  
 sarzy, 8 szewców, 5 ptosienników, młyn: 1) i 2) i tanów

Wsie duchowne: a) Biskupa Krakow: Bo-  
 dzow, Biskupie, Darszyce, Trąbki (vots),  
 Polonie za Kazmierzem (vots)  
 b) Kapituły Krakowskiej: Borek, Biskupie,  
 Puchowice, Zakrzówek, Świętniki (czyli Gorka)  
 Szaryzniki, Dobranowice, Piezanow, Kaym, Tre-  
 bola, Koto, Wrzowice.  
 c) Wikarych Zamku Krakow: Kurdwanow (vots),  
 - Sobonowice (vots), Trąbki (vots).

miasto żydowskie (Kazmierz)

- d) Kapituły S. Floryana (wikarych): Zabłotcie  
(vors)
- e) Kapituły S. Anny: Dostolie (akademii)
- f) Kościół archipresbit. P. Maryi: Za-  
rzecze (ad altare Trum Regum)
- g) Kościół paraf. S. Jakuba na Kazmierzu:  
Pokrzywnica (vors)
- h) Probostwa w Wieliczce: Liczanka.
- i) Kanoników lateran. Bożego Ciasta: Swoszo-  
wie, Kurdwanow (vors), Pzeszotary, Krysz-  
kowie, Liplas, Pielszyce (vors), Konicie,  
Patonie za Kazmierzem (vors)
- k) Klasztoru Dominikanów S. Trojcy: Krasne,  
Latosice, Dąbrowka, Lipie. (Jodłownik, Stroza)
- l) Klasztoru S. Ducha: Wola, Pranka, Kurd-  
wanow (vors)
- m) Klasztoru S. Jadwigi Mieczowitów na Stra-  
domin: Jagowice.
- n) Klasztoru S. Marka: Za Krzowek.
- o) Klasztoru Augustianów na Kazmierzu:  
Wroblowice
- p) Klasztoru Bonifratellów: Lebrzydowice.
- q) Klasztoru Karmelitów w Wionizy: Legartowice,  
Kwasowice, Komorniki (vors), Krzesławice,  
Dąbie.
- r) Klasztoru Benedyktynów w Syniu: Syniec, Kos-  
tył, Zorzow, Samberek, Lewozowice, Bukowie,  
Sidrina, Radieszow, Wola radieszowska, Opatkowice  
Bodanow (vors), Wilkow, Liczany (w Krak<sup>2</sup>), Siejowice (w Krak<sup>2</sup>)  
Łączany Jerzerany (w Krak<sup>2</sup>)

s) Klasztoru cystersow w Mogile: Strazyzowa.

t) Klasztoru cystersow w Lyzycy: Gora S. Jana (czyli szczytka), Dobrogniew, Pogorzany, Dobreczin, Abramowice, Smykan, Krzyzokowice, Byszyce (czyli Blyszyce) - (w sandeck: Wilkowisko, Ludzi-  
mien, Dobronow, Rauborzan, Markuszow, Janow, Grzyzow, Zorabka)

u) Klasztoru mechowitow w Miechowie: Mszcin, Sargowisko, Chelm.

w) Klasztoru w Motowie: Skoszenica.

x) Klasztoru benedyktynek w Staniatkach: Staniatki, Podgie, Suchoraba, Zagorz, Ochmanow, Ztomirog, Za Krzow, Za Krzowiec, Wegrze wielkie, Chroszcz (czyli Chrosz), Chroszczina, Leskowice, Podborze, Przerzecz, Lazy.

y) Klasztoru Norbertanek na Zwierzynie: Ku-  
lerzow, Wolowice, Faumiech. (Krzewin mularz)

Wsie Akademii Krakowskiej: Wzrosowice (Contubernia Juristarum), Sidzina (pod Syniem sors), Wegrze (sors), Postolice.

Wsie rzdowe: a) Kaptelanii Krakowskiej: Lagiewniki, Borzta, Byszyca, Polanka, Stroz (czyli Szlachta), Lam, Lubien, Szarynek (czyli Toporow), Krzewow, Przejazdow, - Pierzchow. Przedmieście gorne, Dolna wies

2  
k.23

b) Starostwo Lanckoroński: Herbulto-  
wice, Bienkowa, Bierutówce, Łaluga,  
Sutkowice, Bogdanówka, Zasiennica,  
Rudnik, Trzebonia (z soltystwem), Zache-  
mie, Skawinka, Boczyn, SnaKow, Jusz-  
czyn (z soltystwem) Zachowka, Kojaszowka,  
Lubiela, Skawica, Spitarzow (czyli Sidzina),  
Bielec, Budzow (z soltystwem), Zdeb-  
nik. (Wieprez, Biata, Żarnowka, Łaluga)

c) Starostwo Dobrzyckie: Brzozowa,  
Kurnatka, Burletka, Łargoszyn, Skragka,  
Wisniowa, Trzmarowa, Kobielnik, Wę-  
lowka, Węgierskie, Rudnik, Gorna wies.  
Winary, (Mucisko, Dornachowie górne.?)

d) Starostwo Zupotomskie: Zupotomice,  
Stanisławice, Damianowice, Lichowice, Po-  
torzyska wola, Klaje (z soltystwem), Zwiku-  
szowice, Ziewin, Baczow (z pow. sandec.)  
(Znadow, Liaski, Polonie) - Drwień, Mola

Drwieńska (pow. <sup>z pow. g. h. 2</sup> ~~san~~ Gawłówek)  
Starostwo mszańskie: Mszanna, Olszowka, Raba.

e) Tenuty: Kasinka (drzeńska), Olszowka  
(później starostwo), Głizne nowe, Olszana  
wyższa (później starostwo), Ziedary (z soltystwem)

Wsie szlacheckie królewskie czyli Wielkorządowe:  
Dębniaki, Łaszow, Skotniki, Grzechinia,  
Brzezinka, Hajduga (sors), Kopytówka (sors)

↳ Miesiisko, Stonka,  
Głizne  
cum praedio Łopuszna



12

148

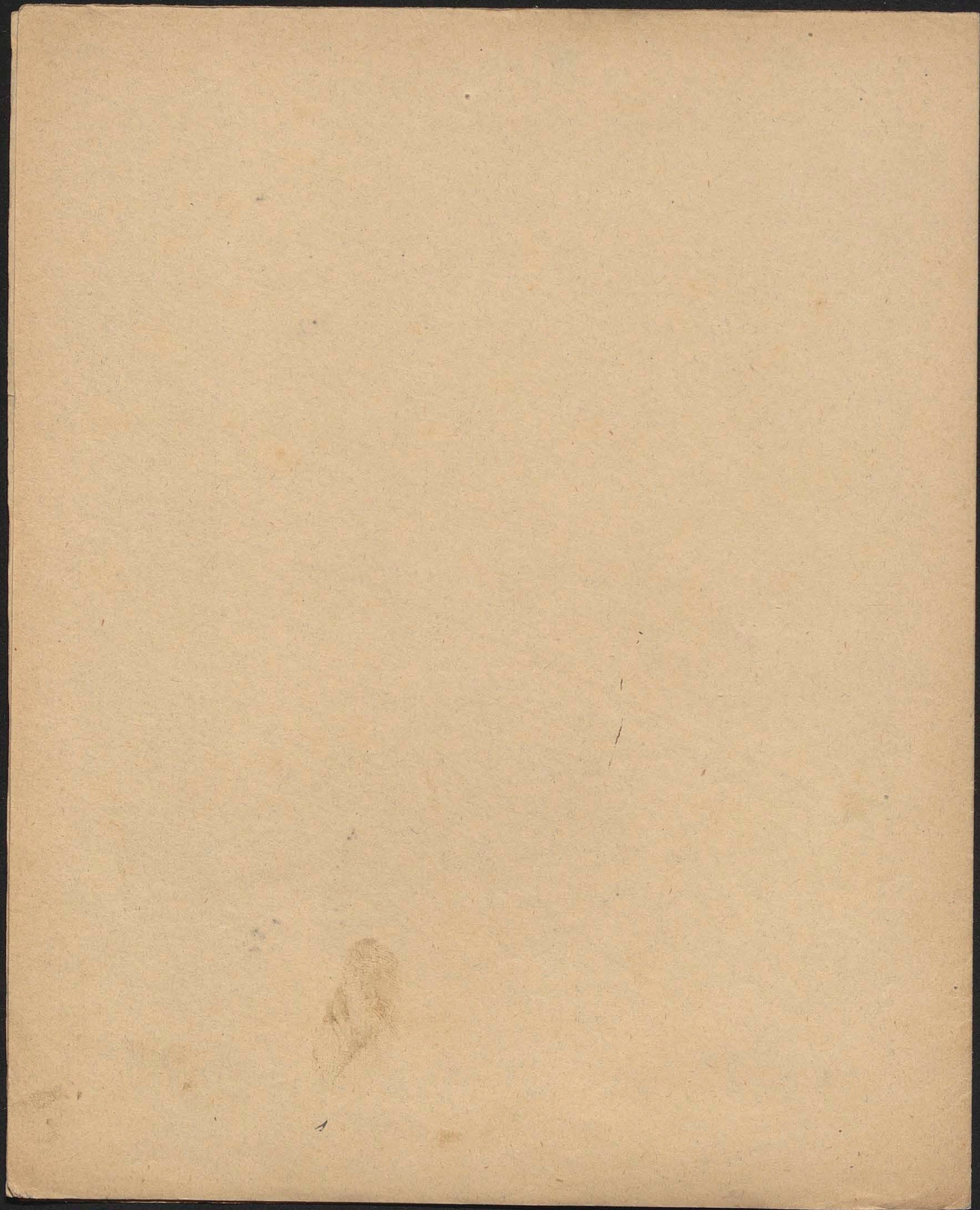

Wsie dziedzięcne w powiecie szaryzyckim r. 1674.

Sieraków, Dziekanowice, Błotawice (czyli Grabów),  
 Dłyszówka (czyli Dyszówka) (Damy Krzeszowej,  
 wdowy) - Jankówka (Seweryna Morfytyna - a wprzód  
 Krzysztofa Morfytyna) - Bieńkowie (Krzysztofa Mie-  
 roszewskiego - wprzód Skolfskiego) - Świrowa (Kłuckiej)  
 - Szczęgłow (Frezerów) - Gortków, Czernociny (Morfy-  
 tyna) - Mlogitki Szawa (Remig. Guminiński) - Korab-  
 niki, Libierów, Przyczyna (vors), Gaj (vors), Konary,  
 Chorowice (Jana Wacmana burgr. krak; wprzód Krzysz-  
 tof. Gbolńskiego) - Raba, Siemiawa, Bielanka, Ro-  
 kiciń (Kaspra Sierakowskiego) - Spytkowo (Mako-  
 wieckiego starosty třebowel.) - Skomelna (Franciszka  
 Łodzińskiego, wprzód Hieron. Prętyckiego) - Kobierzyn  
 (Xia Ostrowskiego) - Janówice <sup>ironyie</sup> (Adama Manieckiego)  
 - Lusina (Hieron. Prętyckiego) - Odystrę, Zaporzysto (Wielopol-  
 ski) - Stólnika Kor., wprzód Hier. Prętyckiego) - Jurzyce  
 (M. Grybowski) - Wysoka, Skawa, Malejona,  
 Spytkowo (pół) (Rafala z Borzymia Małkowskiego  
 starosty třebowel.; wprzód Kaspra Zebrydowskiego) - Mierzowice (vors)  
 (Bielkowskiej) - Siegowice (Władysława Lubowieckiego sędzię ziemk.  
 Krak., wprzód niewiarowski) - Jaskowice (Adria-  
 na Betschackiego) - Jawornik (Stanisława Dębskiego  
 wprzód Hier. Prętyckiego) - Łętownia (Jorakowic-  
 kiego starosty třebowel. wprzód Karakowskiego) -  
 Rabka, Skomelna, Stona, Różawka, Łonice, Chabow-  
 ka, Zaręte (Wielopolski) - Stólnika Kor. wprzód Karakowskiego  
 i Prętyckiego) - Prętkowice (vors) (Zebrydowski)

Chorągiewica (Łodzińskich) - Bryczyna, Gaj  
prosi (Symona Rauborowskiego) - Sroczana,  
gorna, Łostowka, Lentownia, Poremba, Niedzwiedz,  
Łodobin, Kunina, Witow, Zawada (Mikodaję Gru-  
dzińskiego starosty gotubsk., wprzód Lubomińskich)  
- Ligowie, Kiczyniczki (Malińskiego) - Duszaice  
(podczaszego Kor.) - Zerostawice, Kawiec (Rakows-  
kiej, wprzód Kempanowskich) - Wiatowice (Hieron.  
Cikowskiego) - Golkowice (Andr. Zabawskiego) - Pore-  
ba, Fremejra Łąki (Przerębskiego) - Sosnowice  
(Rauborowskiego) - Lichawa (Remerów) - Prrody  
(ks. Gartoryskiego) - Gantow, Stomka, Mojkowice  
(Przechwy) - Kędziejowice, Przeci, Proquaire  
(Franc. Szembeka starosty bieck.) - Łazany, Wola  
Porzozowa, Sosnowka, Stawkowice, Frytki  
(Lubomińskich) - Dębrowica, Chrostowa, Wieniec, Zodo-  
grodzie (Remerów) - Grodkowice, Łysokanie (Mar-  
cyana Żelenińskiego burgrab.) - Łaszkowka, Łobiodr  
(Przytkowskich) - Sulkow (Chronowskich) - Sulow  
(Stanisł. Kalinowskiego Towarzystwa podlaśk.) - Kawki  
Surówki (Jadwigi z Stupowa wdowy po Sebast. Remer)  
- Szczytniki, Czerzow (Lubowieckiego sędziego ziem.)  
- Przecze, Szarow, Dębrowa, Czerzow (Stefana Ze-  
lińskiego) - Gruszow, Wieża (Rafala Przechwy Towarzystwa  
krak.) - Krzyworeka (ros. Wesselini) - Gruszow (ros.  
Zabawski) - Zawada (Jakoba Gotuchowskiego) - Olszo-  
wice (Łaskowskiego) - Kamycz, Wola wierafka,  
Ubrzesz (Władysł. Lubowieckiego sędziego) - Szeprow  
(Jana Jordana) - Zabawa (Piotra Zabawskiego) - Szczę-  
walsz (Szyling) - Glihow, Czermin (Franciszek  
Kamockiego) - Stojowice (Rafala Przechwy Towarzystwa)  
- Zakliczyn (Jordana) - Pojanowice (ros. Pojanowskich) -

Huta siarczana (Stanisława Rynth) - Bogdanówka  
 (Jana Kł. Czartoryskiego) - Brzezany (Przemyskiego)  
 - Glińce (Jordanów) - Głogoczów, Włosan, Mogi-  
 lany, Myjana dolna, Miesisko, Stenka, Olszówka  
 (Jordanów) - Krzyżanowice, Proszowki (Władysława  
 Lubowieckiego) - Rańborzko, Pawlikowice (Józefa  
 Morzytynów) - Rańcehowice, Czastaw (Morzytyna)  
 - Sierza, Wolica (Lubomirskich) - Kosińce (Arnolda Dę-  
 bińskiego) - Bugaj (Stefana Dębińskiego) - Kwa-  
 pinka (Józef Mierzyńskiego) - Kafra (Zofii z Ota-  
 mina Wielkopolskiej)

Handwritten text, likely bleed-through from the reverse side of the page. The text is mirrored and difficult to decipher due to its orientation and fading. It appears to contain several lines of text, possibly including names and dates, such as "1848" and "1849".

### III) Powiat Proszowski:

Miasta: Proszowice (Królewskie do Wielkorzq = 10 1/2 fan. do Krakows.) ludn. 294 (r. 1681 domow 76, - r. 1653 (r. 1662 = 552 lud) miało 9 ptocienników, 7 kusnierzy, 5 krawców, młyn) (r. 1662 = 219)  
 - Stomniki (Królewskie) ludn. 105 (r. 1681 domow 9 1/2 fan. 29 - r. 1653 miało 3 kusnierzy, 3 tkaczy. - Przesko 29 fan. nowe czgli stomiane (Opactwa hebdowskiego) (r. 1662 = 465) ludn. 237 (r. 1681 domow 50 - r. 1653 było 2 pto: cienników, 2 szewców) - Koszycki (Królewskie do Wielkorzqdów Krak.) ludn. 278 (r. 1681 domow 60 - r. 1653 było 18 szewców, 7 sukienników, 4 kusnierzy, 3 krawców, 3 garncarzy, młyn, stępy, 10 fanow, 17 zagrodz rolemi, 28 jutrzeń.) - Skal = 1 fan mierz czgli Skarmierz (Wiktarych zamku Krak.) (r. 1662 = 495) ludn. 334 (r. 1681 domow 49 - r. 1653 było 12 szewców, 10 ptocienników, 6 kusnierzy, 5 krawców, 5 kowalów, 4 bednarzy) - Działoszyce (Zriedziężne suk: 1 1/2 fan. csporów Gótkuhowskiego) ludn. 354 (r. 1681 domow 38 - r. 1653 było 3 szewców, 2 krawców, 2 kusnierzy, 1 tkacz, młyn, stępy)

Wieś duchowne a) Piskupa Krakow: Wawrożeńizyce, Zabierzow, Zabierzowska wola, Żydow, Jakoszyce, Piskupie, Bronzycze, Wielguszow(sors), Przyzow, Krzyszkowice, Lamizycze(sors), Winary, Karczowie, Czechy(sors), Losqdra, Siedlec.

b) Kapituły Krakowskiej: Smonowice(czgli Szymanowice), Soszkowice, Warsaw, Głomboka, Snystawczyca, Przyznow, Wielgusz.

c) Kapituły S. Floriana: Szolania(Akademi)

d) Plebanii S. Pankracego w Brzesku starym:  
Stare Brzesko (rora)

e) Plebanii w Koniuszy: Koniusza.

f) Probostwa S. Michała na zamku Krak: Mys-  
zewczyce, Temporat, Bronowice.

g) Klasztoru Dominikanów S. Trojcy w Krakowie:  
Gorka.

(domus Probationis S. Mathiam)

h) Kolegium Jezuitów w Krakowie: Zielonice.

i) Klasztoru S. Jucha w Krakowie: Wronin,  
Wroniniec.

k) Klasztoru Benedyktynów w Tyncu: Ligzina  
wielka i mała, Młodzany, Dolany, Opat-  
kowie, Karwin, Mniszów

l) Klasztoru Cystersów w Mogile: Głowiec,  
Pranduin, Kacice, Bronia Kowie.

m) Klasztoru Mnichów w Miechowie: Wroci-  
mowice, Głuchów, Parkoszewice, Ortów.

n) Klasztoru Norbertanów w Hlebdomie:  
Hlebdom, Gruszów, Zawada, Nenkan-  
owice, Mniszów, Gonów, Stare Brzesko  
(solwark)

o) Klasztoru Benedyktynów S. Krzyża: Przewody

p) Klasztoru Cystersów w Sieciechowie: Ułotniki.

r) Klasztoru Franciszkanek S. Józefa w  
Krakowie: Baranów.

s) Klasztoru Zorbertanek na Zwierzynie:  
Głębok, Sarbie, Spytary, Kamińskie,  
Wzysław, Koscielny, Klonow, Lubiński.

t) Klasztoru Benedyktynki w Staniątkach:  
Tropiszów, Ostrow, Klimontów, Dąbko-  
wie, Niegardów, Błogocice, Przymieszany,  
Przymieszanki.

Wsie Akademii Krakow: Kijany (sors), Sita-  
dzice (contub. jurist.), Borzechyn (sors), Frą-  
nowice, Zgotomia (sors)

Wsie rządowe a) Starostwo przemyskowskie:  
Przemysk, Piotrowice, Wola.

b) Starostwa niepotomskiego: (Przeskoła-  
re (sors), Głębok, Rudno niżne, Sierosta-  
wie, (Drańskowice), Smitowice.

c) Temuta boronicka: Boronice.

d) Wsie: Łętkowice, Piezenniaki, Ręta-  
wie, Szytniki.

Wsie stolowe królewskie czyli wielkorządowe:  
Kuchary, Kadzice, Smitowice, Januszowice,  
Lipna wola, Stomniaki.





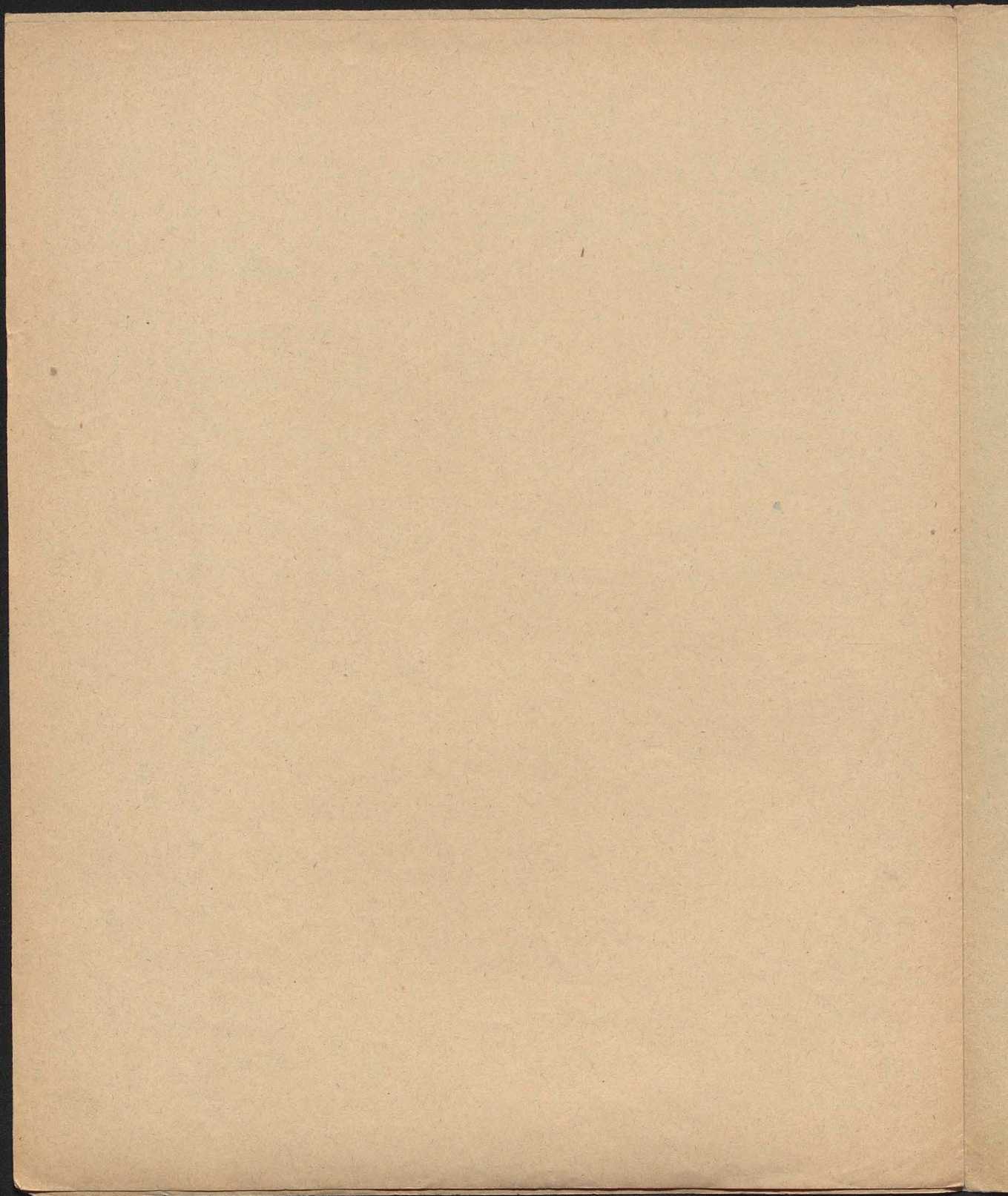



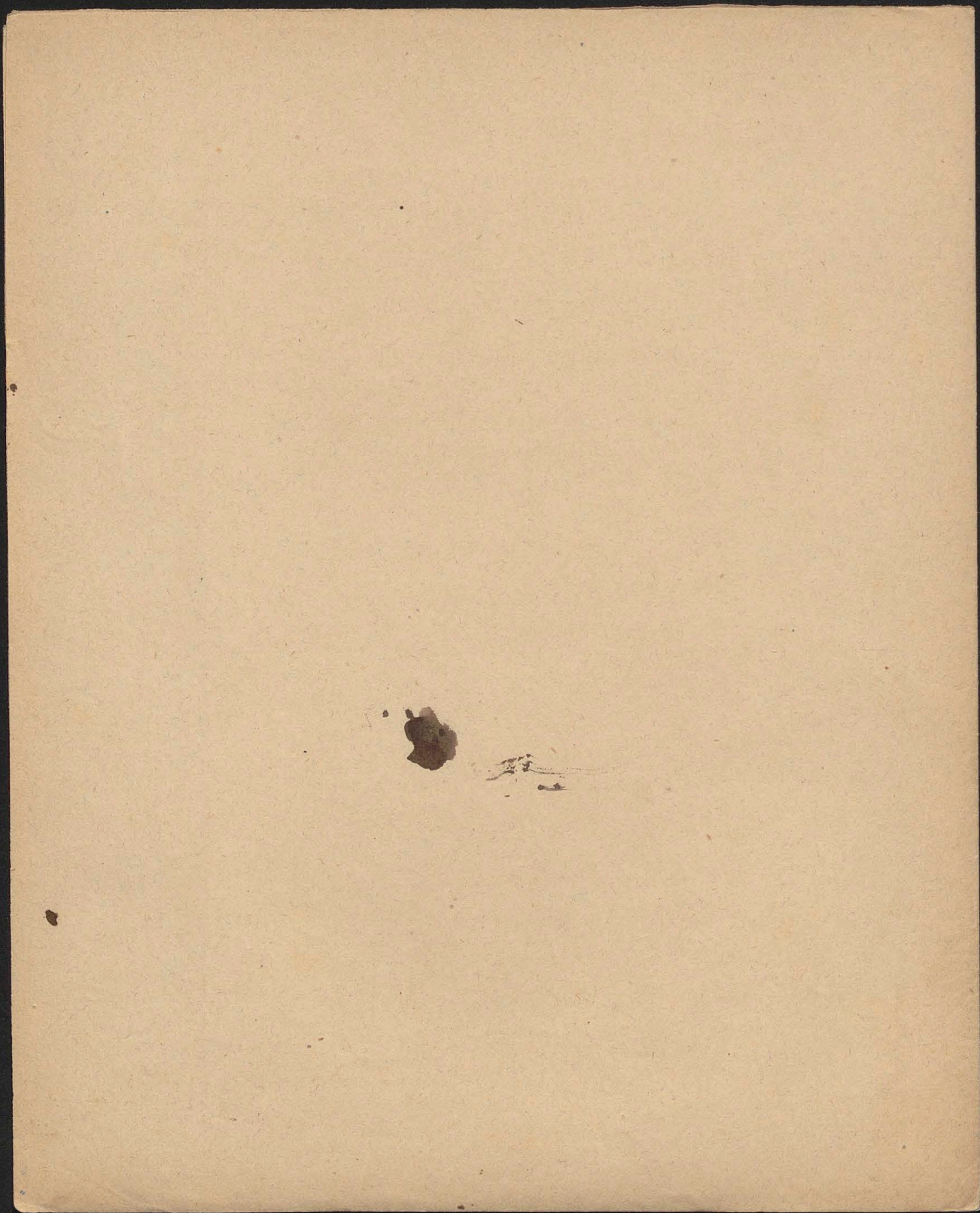

### IV) Powiat Xięski

- miasta: 1) Wolbrom (czyli Wolbrom - Kró: 3 tan.  
lewskie) ludn. 359 (r. 1681 domów 74 - r. 1654 było (r. 1662 = 269)  
5 szewców) - 2) Zarnowiec (Starostwa zarnows: 19 1/2 tan.  
kiego) ludn. 217 (r. 1681 domów 43 - r. 1654 było (= 433)  
18 szewców, 7 tkaczy, 7 kusnierzy, 5 sukcienników,  
4 kowali) - 3) Żmiechów (Klasztoru miechows: 26 tan.  
kiego) ludn. 361 (r. 1681 domów 63 - r. 1654 było (= 826)  
14 krawców, 14 kusnierzy, 9 stocenników, 9 kowali,  
6 sukcienników, 4 czapników, 3 slusarzy, 3 siodlarzy) -  
4) Xięż (dziedz. Myszkowski) ludn. 161 (r. 1681  
domów 52 - r. 1654 było 8 szewców, 4 kusnierzy, 3 ko:  
wali, 2 stocenników) - 5) Wodzisław (dziedz. 3 tan.  
San Koronicki) ludn. chrześc. 505, żydow. 239 (r. 1681  
domów 158 - r. 1654 było 8 szewców, 4 tkaczy, 4 kus:  
nierzy, 3 krawców) - 6) Andrzejów (Klasztoru 21 tan.  
Andrzejowskiego) ludn. (r. 1681 domów 158 - (= 475)  
r. 1654 było 10 prasotów, 30 szewców, 8 kusnierzy, 7  
krawców, 4 tkaczy, 4 sukcienników, 4 slusarzy, 3 garn:  
cerzy, 2 czapników, 2 rymarzy.) - 7) Kosów (dziedz i tan.  
Rejów) ludn. 83 (r. 1681 domów 23 - (r. 1654 było 2 kraw:  
ców, 1 kusnierz, 1 szewc, młyn, stępy.

Wsie duchowne: a) Arcybiskupa gnieźnieńskiego:  
Biskupie, Łgota.  
b) Biskupa Krakows: Brostek.  
c) Kapituły Krakowskiej: Przemienice.

d) Probostwa S. Michała na zamku Krakowsk.  
Sut.

e) Probostwa w Szydłowcu HWS: Skroniów (vors)

f) Kollegium Jeziuitów <sup>(Domus probationis S. Mathias)</sup> w Krakowie: Stempocice, ~~Markocice~~ Kloniów.

g) Klasztoru Cystersów w Mogile: Sendowice.

h) Klasztoru Niechowitów w Niechowie: Wrociryz, Jedla wielka, Smraków, Uniejów, Siedliszka, Łodlesna <sup>(wola)</sup>, Kalina, Bukowa <sup>ka</sup> wola, Szrepanowice, Pstroszyce, Przetawie, Strzeżów, Chwałniów (czyli Żalniów), Kamieniarzyc, Komorów, Łodmiejska wola, Zagorzyce, Siedliszka, Jakszyc, Brzuchania (vors), Chodów, Wolica, Parkoszowice, Podmiejska wola

i) Klasztoru Cystersów w Żdrzejowie: Przytek, <sup>ice</sup> Staboszów, Borów (vors), Łotok (vors), Cierno, Zdanowice, Brynica większa, Brynica mniejsza (czyli mokra), Łęka, <sup>(węgleniec)</sup> Wyglinięc, Łyszków, Wolica Kamieniska, Raków, Rakówek, Chorzowa, <sup>mniszek</sup> Jarząkwa, Przetaw, Łasków, <sup>t</sup> Judoł, Łęszyn, Skroniów, <sup>2</sup> Podporąnda, Nawarzyce, Niegostawice, Kanice, Złotniki, Zagorzyce, Przetawko, Skowronki, Chanza, <sup>(obiazek)</sup>

156  
k) Klasztoru Norbertanek na Zwierzyniecu: Rac-  
Tawice, Kosciężów, Góra, Stawice, Kręcin.

l) Klasztoru Norbertanek w Imbramowicach:  
Lorgbka.

Wsie Akademii Krakowskiej: Czaple małe,  
Krempa, Grasiczowice, Striechowice.

Wsie rządowe: a) Starostwo żarnowieckie:

Mielka Łany, Oplota<sup>ta</sup>, Korygany ~~szelce~~, Dędownice, <sup>Przybys-</sup>  
<sup>Tawice</sup>  
Kąpiek, (Grate Łany (wojtostwo), Matyszyce) i w dolm. Wierzbica

b) Starostwo wolbromskie: ~~Wolbrom~~  
~~Wolbrom~~, Chława, Chłid, Chłobna, Łobzów  
Dłuzec, Łgota.

c) Tenuta: Wola <sup>ska</sup> Libertowa, Chłina, Wierz-  
bica, (Ziebrow) Żezowka

d) Tenuta: Tendowice, Cisie, Przybystawice.

e) Wsie: Wierzbie, Żezowka, Kleszczowa.

Wsie należące do dóbr krzesłowych wojewody  
Krakowsk: Dobrakow.

1840  
The first of the year  
has been a very  
successful one  
for the  
firm.

The second of the year  
has been a very  
successful one  
for the  
firm.

The third of the year  
has been a very  
successful one  
for the  
firm.

The fourth of the year  
has been a very  
successful one  
for the  
firm.

The fifth of the year  
has been a very  
successful one  
for the  
firm.

V) Powiat Lelowski:

- miasta: 1) Lelów (Królewskie starostwa lelowsk.) 29 tan.  
 (r. 1681 domów 64 - r. 1653 było 12 szewców, 6 sukien-  
 ników, 4 krawców, 4 kusierny) - 2) Częstochowa 8 tan. 388  
 dolna (Królewskie starostwa olsztyńsk.) (r. 1681 do- (r. 1662-853)  
 mow 188; - r. 1653 było 12 szewców, 6 kraw-  
 ców, 5 kusierny, 5 garncarzy, 5 prasotów, 4 knapów  
 - 3) Kłobucko (Królewskie starostwa krzepickie) 29 tan. 179  
 90) (r. 1681 domów 42 - r. 1653 było 6 szewców, 4  
 sukienników, 3 krawców, 3 kowalów) - 4) Krzepice 12 tan. 191  
 (Królewskie starostwa krzepick.) (r. 1681 było (= 468)  
 domów 107 - r. 1653 było 18 sukienników, 10 szew-  
 ców, 4 kowali, 3 flusarzy) - 5) Żostów (Klasztoru 3 tan.  
 młotowskiego) (r. 1681 było 58 domów - r. 1653 było (= 330)  
 10 szewców, 5 prasotów, 3 garncarzy, 2 knapów, (Częstochowa  
 młyny, stępy) - 6) Przytów (Królewskie, sta- r. 1648 miasto)  
 rostwa olsztyń.) (r. 1681 było domów 45 - r. 1653 było 104  
 2 szewców, 1 kusierny) - 7) Farthy (Dziedziczne 4 tan.  
 Korcyńskich) (r. 1681 domów 119 - r. 1653 było 3 szew- (= 648)  
 ców, 2 kusierny) - 8) Lilca (Dziedziczne, xiążąt 1 1/2 tan  
 Ibaraskich) (r. 1681 domów 80 - r. 1653 było 2 tkaczy, (= 452)  
 2 krawców, 2 szewców, młyn, stępy) - 9) Szelechociny 1 tan. 93  
 (Dziedziczne Jordanów, potem Korcyńskich r. 1653) - (= 985)  
 (r. 1681 domów 144 - r. 1653 było 2 szewców, 2 kusierny  
 2 krawców) - 10) Włodowice (Dziedziczne do Ogródzianca 2 tan. (= 398)  
 męcińskich) (r. 1681 domów 92, rolnicy) - 11) Kromotów 2 tan. (= 222)  
 (Dziedziczne do Ogródzianca) (r. 1681 domów 54, rolnicy) -  
 12) Olsztyn (Królewskie starostwa olsztyńsk.) (r. 1681 domów 74, 1/2 tan. (100)  
 rolnicy) - 13) Żostów (Dziedziczne xiążąt Ibaraskich) 10 tan.  
 (r. 1681, domów 53 - r. 1653 było 2 szewców, 1 tkacz) (= 298)

(= 350)

14) Ogrodziniec (dziedziczne inżynierskie)  
r. 1681 domów 58, rolnicy, młyn, stępy) — 15) Ja-  
now (dziedziczne Potockich powstało w XVIII w.)

Wsie duchowne: a) Biskupa Krakowsk:  
Piata

b) Kolegiaty pileckiej: Przytabsko, Szamorzec.

c) Klasztoru Diechowitów w Miechowie:  
Dzierzkow, Studz.

d) Klasztoru Kanoników lateran. w Mstowie:  
<sup>Mstow (miasto)</sup>  
Kunin, Zawada, Bryszow, Stoczko,  
Jaszkow, Matuszewska, Krasie, Wancierzowa

e) Klasztoru Kanoników lateran. w Kłobucku:  
Mokra.

f) Klasztoru Paulinów w Częstochowie: Czę-  
stochowka, Kawodrza, Konopiska, Szarlejka,  
Łgota, Kaleja, Piersono, Grabowka, Łobozne,  
Walinzow, Ostrowy, Kołn, Zagorze, Wren-  
czyca, Wzłczyca dębowa, Grodzisko  
Zakrzow, Niedzno, Piata wiek sześć i mniej:  
za, Kłobucko (miasto), Łojki, Dobra, Próżna

g) Klasztoru Kartuzów w Gidlach: Suchawice,  
Pebianice.

h) Klasztoru Franciszkanek S. Józefa w Krako-  
wie: Proniowice, Grabice, Rokitno.

\*) Wsie te tworzyły  
Harcostwo Kłobuckie  
które r. 1658 darowane  
na utrzymanie fortecy  
w Stochowickiej



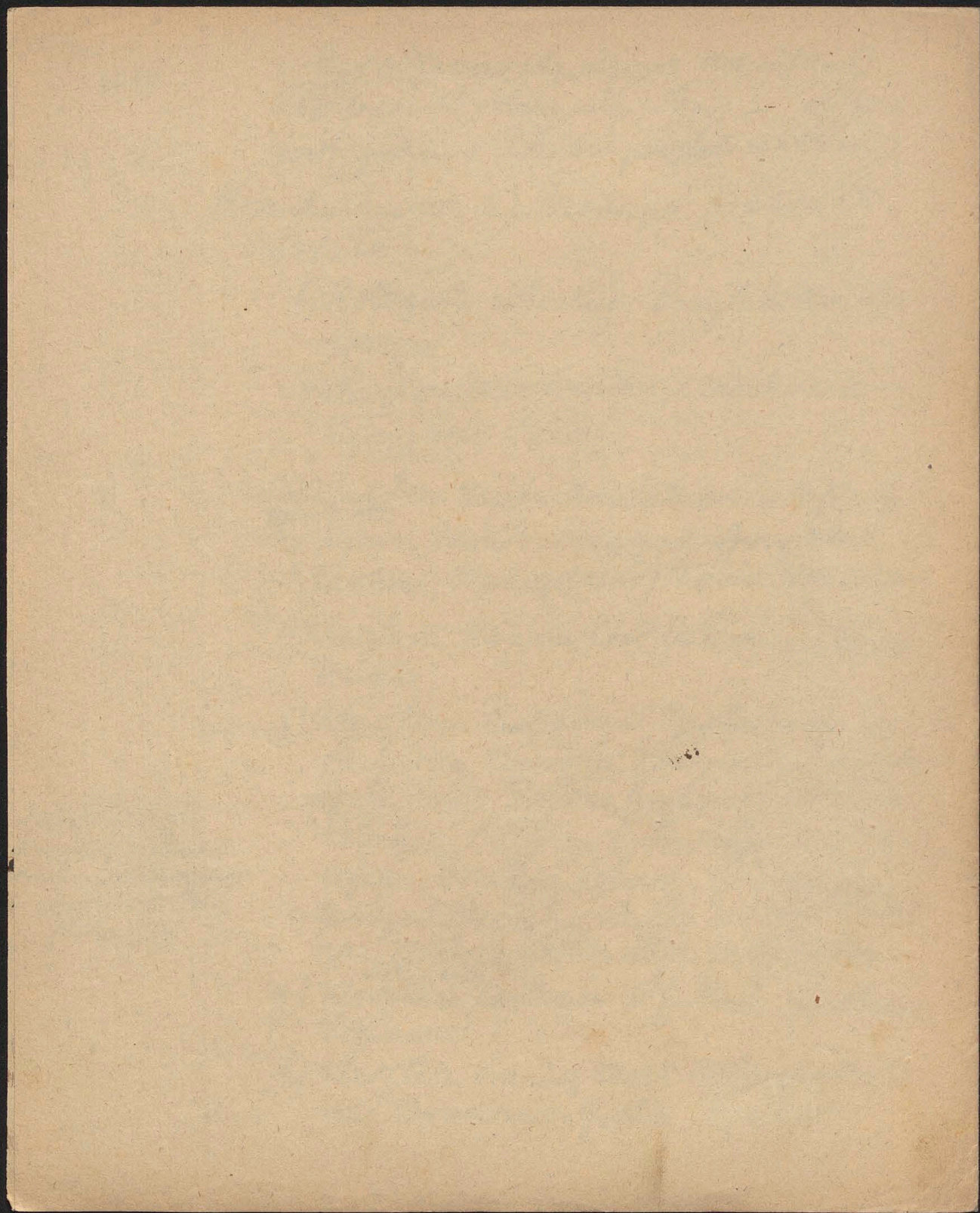

Wsie Akademii Krak: Biata

159

Wsie rządowe: a) Starostwo lelowski: Sokolniki, <sup>(Dziżycie)</sup> Błizyca, Dziżbice, Sieramy (województwo), Staromiejsce (wybraniecstwo). (Abgucia)

b) Starostwo olsztyńskie: α) Klucz pozezryński: Czesłochowa dolna (miasto), Łozesna, Zawisna, Wanaty, Zierada, Łaziec i Mtynek, Zawada, Wtasna i Kleparzka, Starora, <sup>(i. Janiki)</sup> Rexowice, Jamki, Wgrosz, Kuznica pozezna. β) Klucz olsztyński: Olsztyn (miasto)

Skrajnie (województwo), Zrembica, Krasawa, Biskupice, Przemitowice, Turów, Kusieła, Suliszowice, Czatachowa. γ) Klucz zarembski:

Przyrow (miasto), Zarembskie, Wiercia, Sygontka, Sierakow. δ) Klucz mirowski: Mirow, Siedlec.

η) Klucz kamieński: Dźbow, Wyżerpy, Wierzchowisko kamień. κ) Wsie: Kuznica dźbowska czyli Koronezyńska, Jhutka rek: szowska.

c) Wsie: Oriny i Łysia - Bukowno - Jeziorowice. - Jeziorowka

d) Smuta: Szyce, Sierbowice, Dzwonowice, Szybowice, Samoszyce. - Rudniki - Matyzyce, Łany mate.

e) Starostwo kłobuckie: Biata mata

ζ) Starostwo krzepickie: Krzepice (miasto), Zajęzki, Kuzniczka, Złochowice, Stare Krzepice, Dankowice, Zwierzyniec, Opatow, Zwanowice, Rembickie, Kleparzka, Panki, Truskolasy, Żerdzina, Kozki, Praszynki, Kawki, Koriborek, Janiska,

(Koin)  
CyganKa, K<sup>o</sup>strzyzna, Kuznica K<sup>o</sup>strzyńska,  
- Ostrowy, Miedzo - Kuznica herbalt<sup>o</sup>wka,  
Kuznica trzciańska, Kuznica Ławy Łojkow:  
ska - Łabod na - zagony - wieś <sup>2a krow</sup> Żarnowiec (miasto)

g) Starostwa żarnowskiego: Łany,  
Otoka, Wienzbica.

Wieś Kresłowe wojewody Krawowsk: Kro:  
rzyce, Podleszyce, Dobrogosćice, Siemierzycy,  
Zentkowie (rygi Orzechowice), Dobra Kow,  
Krzewopłaty.

2000

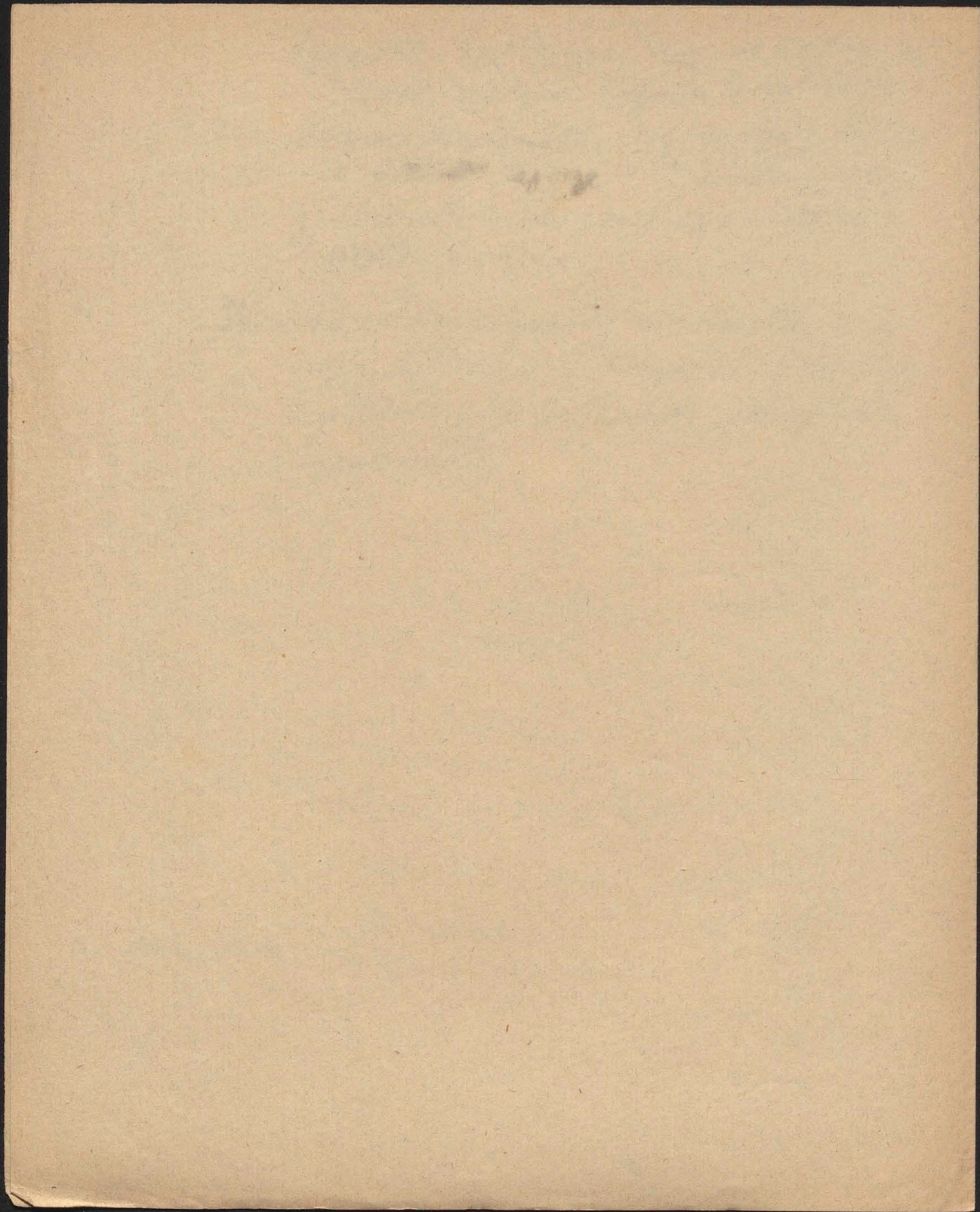

## VI) Powiat Pruchowski:

ludn. 822)

- Sołtysa: 1) Bochnia (Królewskie) (r. 1681 domów 372 - r. 1653 było 11 szewców, 9 bednarzy, 7 krawców, 5 tkaczy, 5 powroźników, 4 kowal. 3 kusnierzy)
- 2) Uście (Królewskie) (r. 1681 domów 109 - r. 1653 było 6 szewców, 5 tkaczy, młyn) - 3) Brzesko Stare (czyli podgórnie) (dziedziczne) (r. 1681 domów 31 mł. w - r. 1653 było 3 szewców). - 4) Wojnicz (Królewskie) (r. 1681 domów 52 - r. 1653 było 4 szewców, 2 garniarzy, 1 fuksiennik). -
- 5) Pruchów (Królewskie) (r. 1681 domów 41 - r. 1653 było 4 fuksienników, 3 krawców, 5 tkaczy, 2 kusnierzy). - 6) Lipnica (Królewskie) (r. 1681 domów 144 - r. 1653 było 13 szewców, 10 garniarzy, 8 płócienników, 7 fuksienników, 4 krawców - młyn.) - 7) Wionicz (dziedziczne Lubomiskich) (r. 1681 domów 151

Wsie duchowne: a) Biskupa Krakows. 2) Klucz uszewski: Uszew, Zawada, Łysagóra, Laninów, Dołki, Zaworsko, Porębka, Ruda, Piesiadki, Zerkowice.

- b) Probostwa S. Michała na zamku Krakow: Par-  
gownik.
- c) Probostwa w Wislicy: Szymonowie.
- d) Probostwa w Wisniewu: Stradomia.
- e) Kollegium S. Piotra Jeziuitow w Krakowie:  
Kamionna, Pasierbiec (sort)
- f) Misjonarzy na Stradomiu w Krakowie:  
Las Kowa
- g) Klasztoru Dominikanow w Krakowie:  
Kostrze, Ryje, Godlronik, Kasina wiel-  
ka, Wyzyce, Sadek, Rupniow (sort), Wolica.
- h) Klasztoru Franciszkanow w Krakowie:  
Rupniow (sort)
- i) Benedyktynow w Tynie: Przerzowa, Okulice,  
Laporyca, Kolanow, Pogwizdow.
- k) Biechowitzow w Miechowie: Chelm, Moszeronica.
- l) Kanonikow S. Marka w Trzucian: Trzuciana,  
Uscie, Dębinka, Glinnik, Tyznocka, Libichowa.

m) Klasztoru Benedyktynek w Staniątkach: Szar-  
kowice, Książnice, Porzeźnica, Łazy, Gorz-  
kow.

Wsie rządowe: a) Starostwa niepotomskiego:  
Pratucice, Okulice

b) Starostwo Lychowskie: Wola Strowska,  
Ka, Dzierżaniny, Szorowa.

c) Starostwo lipnickie: Gołnawies, Dół-  
nawies, ~~Wielka~~ Królówka, (Lesz-  
czyzna - Rabrot)

d) Starostwo wojnickie: Lamosiie,  
Łoponie, Ratnowy, Wojnicz (miasto)

e) Starostwo bocheńskie: Wajstostwo w  
Bochni, Chodynice.

f) Starostwo ujskie: Uście (miasto),  
Ziedary, Sielec, Chodynice - Zadowoniki,  
Matkiennice.

g) Starostwo krzeszowski: Krzeszow, Ostrow,  
Bucznow, Dąbrowka, Borek, Przerawa,  
Zadłowska, Łęki, Przybożow, Rysie.

h) Wsie królewskie: Tymbark, Słopnica - Cichawa -  
- Siedlec - Pierzchowie, Zielonki - Gawtow,  
Stonko.

i) Wsie wiel Korządów Kraków: Żukowa,  
(Żółta Krzyżka, Sterkowice)

Wsie rajeów bocheńskich: Krzyżanowice (czyli  
Praszowki)



7

164

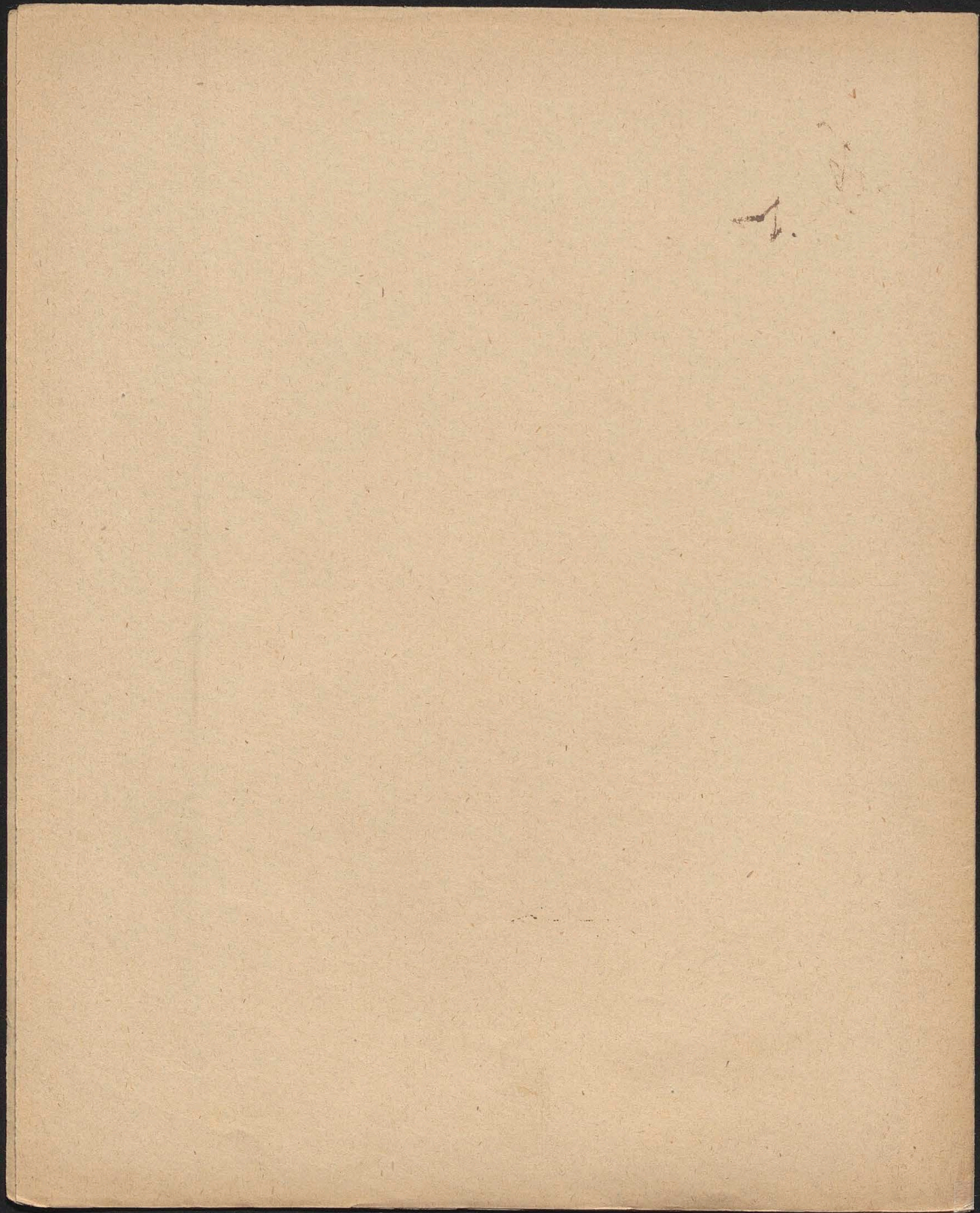

## VIII) Powiat Łędecki:

miasta: 1) Sandecz nowy (Królewskie)

(r. 1681 domów 260 - r. 1653 było 16 płoceowników,  
15 rezników, 8 kufniarzy, 12 krawców, 20 szewców,  
6 sukienników, 4 garncarzy, 4 flofarzy, 4 bednarzy,  
8 kowali, 3 mieczników, 3 sierparzów, 3 złotników,  
3 kotlarzów, 3 rymarzów, 2 czapników, 2 fiolarzów  
i kowalczak, młyn.) - 2) Sandecz stary (francisz-  
kanek tamże) (r. 1681 domów 124 - r. 1653 było

3 garncarzy, 3 kufniarzy, 3 krawców, 6 szewców,  
5 płoceowników, młyn.) - 3) Lakliczyn (Dzie-  
dziczne Parta i Zborowski) (r. 1681 domów 61 -

r. 1653 było 7 garncarzy, 5 krawców, 20 szewców)

4) Zrowy tarq (Królewskie) (r. 1681 domów 83

- r. 1653 było 4 szewców) - 5) Żmudzyna (bis-  
kupa Krakow.) (r. 1681 domów 96 - r. 1653

było 3 kowali, 2 szewców). - 6) Piwniczna

(Królewskie starostwa Łędeck.) (r. 1681 domów 58

- r. 1653 było 2 kowali, 1 szewc.) - 7) Kroszcienko

(Królewskie, starostwa czorsztyński.) (r. 1681 domów 50,

- r. 1653 było 2 szewców, 1 rybitw.) - 8) Symbark

(Królewskie) (r. 1681 domów 66 - r. 1653 był 1 kowal,

1 szewc.) - 9) Sylce (biskupa Krakow.) (r. 1681 domów 56 - r. 1653 był 1 szewc, 1 krawiec, 1 cerniak)

10) Ilmanowa (Dziedziczne Jordanów) (r. 1681 domów 19 - r. 1653 było 4 szewców, 2 sukienników)

(r. 1642 zwane  
Stojanice było  
dobre miasto  
1647 (obok  
Lakliczyna)

Wsie duchowne: a) Biskupa Krakow: a) Klucz  
Swiniarski: Swiniarsko wielkie, Bielowi-  
ce, Kurów, Wola Kurowska, Łodegrodzie  
ros. - β) Klucz Muszynski: Muszyna  
(miasto), Sylisz (miasto), Stotwiny, Krynica,  
Łowozinik, Muszynka, Wojkowa, Dębne,  
Leluchow, Jastrzebik, Łlockie, Wulik,  
Andrzejówka, Legiestów, Zubrzyk, Wierz-  
chomla mała, Mochnańska nizina i wyżyna,  
Pderest, Kamionna, Łolany, Florynka,  
Nawarka, Pronara nizina i wyżyna,  
Jaskowa, Czarna, Snietnica, Stawisza,  
Czertyżne, Panica, Izby, Czerna, Dio-  
runka.

b) Probostwa w Łącku: Łącko (ros)

d) Plebanii w Łodolu: Łodole

e) Wniechocitów w Miłchowie: Wieszkowa

f) Wniebstanów w nowym Łądzu: Falkowa  
(roltysho), Boguszcowa, Januszowa, Kwicci-  
szowa, Librantowa, Dąbrowa, Ligtkowa (ros)

g) Franciszkanów w Łądzu: Swiniarsko małe

h) Cystersów w Szarym: Ludzimierz, Kra-  
 wów, Rogożnik, Porabka (ros), Goduzo-  
 wa, Gruszowiec, Janowice, Markuszowa,  
 Raiborzany.

i) Klasztoru Franciszkanek w Starym Sądzu:  
 Chelmiec, Strugi, Radziestów, Drzykowa, Po-  
 degrodzie (ros), Mrości, Katerza, Olszanka  
 mata, Opalona, Długa Łąka, Chochołowice,  
 Brokna dąbrowa, Wągnanowice, Swierkla, Sta-  
 wicin, Szeresz, Łodziec, Juraszowa, Gotko-  
 wice, Krudżina, Braszocowice, Gabon i Wola,  
 Popowice, Mroszrenica wyższa i niższa, Łąko,  
 Boczów, Zabrzezie, Zarzecz, Czerniec, Masz-  
 kowice, Wola piaskulina, Kosnowa wola,  
 Wietrznica i Boczowa, Kierzna, Zagorzyn,  
 Kamienica, Zbudra i Balesie, Bieganice,  
 Zoryslec, Siedlec, Stawikowa, Stankowa  
 wola, - Strzeszyce, Żeworzno, Kamionka,  
 Chrosna, Stankowka, Sechlina, Kobeluzyna,  
 Zbitkowice, Ujanowice, Zmigca.

Wsie rządowe: a) Starostwo sandeckie: Piwniczna  
 (miast.), Lomnica, Królówka ruska i polska, Lisarzo-  
 wa, Cietrzewina, Mszalnica, Biorzyce (sóltystwo),  
 Cieniawa, Krasne, Gostwica, Stado, Jamnica, Salkowa,  
 Kamionka, Kunowa, Ligłowa, Kokożka, Mystkow, Wola  
 mystkowska, Wola Królówka, Btaszkowa.

b) Starostwo baruckie: Barucice, Przyosiętnica, Młodów, Rytko, Sucha Struga, Wola Krogulecka, Sielec.

c) Starostwo czorsztynskie: Krościenko (miasteczko), Czorsztyn, Ochotnica, Tyłmano-wa, Ligzówka, Kłodna, Tyłka, Szarawnice, wyżne i wyżne, Krośnica, Grywałd, Chaciszowa, Kluczkowce, Żłuba, Maniowy, Sromowe, wyżne, średnie i niżne, Dębno spiskie, Ostrowsko, Grunkowa, Mizerna.

d) Starostwo nowotarskie (z ludnością według taryfy podługowego r. 1674): Czarny Dunajec 108 duf., Dział 29 d., Łieniczkowice 48 d., Bodrowa 53 d., Za-tuorne 25 d., Wróblówka 31 d., Rogoznik 65 d., Mię-dzyzerwieńne 33 d., Ratuszów 53 d., Łiche 70 d., Działisz 40 d., Witów 20 d., Chochotów (czerny) 44 d., Podzerwieńne 29 d., Żywa 16 d., Łyzówka (czyli Sreniawa) 21 d., Suche zagrody (Zub?) 27 d., Waxmund 36 d., Długopole 23 d., Poronin 12 d., Lesnica 31 d., Borawczyzna 17 d., Dunajec biały 47 d., Skrzypne 14 d., Łaskale (Bystre?) 10 d., Ma-ruszyna 39 d., Kłikoszowa 50 d., Głejzarów 10 d., Biał-ka 57 d., Zaflary 45 d., Banoka 25 d., Bukowinka 25 d., Gron 41 d., Porzezi (Porzeška mała?) 20 d. = (Razem 1243 d.)

e) Starostwo grybowski: Ziótkowa, Manikłowa, Biała wyżnia i niżnia, Grodka, Pinzarowa, Bogu-zowa

f) Dzierżawa: Olszana, Wolica.

g) Starostwo tymbarskie

Wsie radców miasta Nowego Sądca: Ligłkowa, Łaszyn, Żelaznikowa, Falkowa, Gorków, Górkowice, Raszkowice.

167

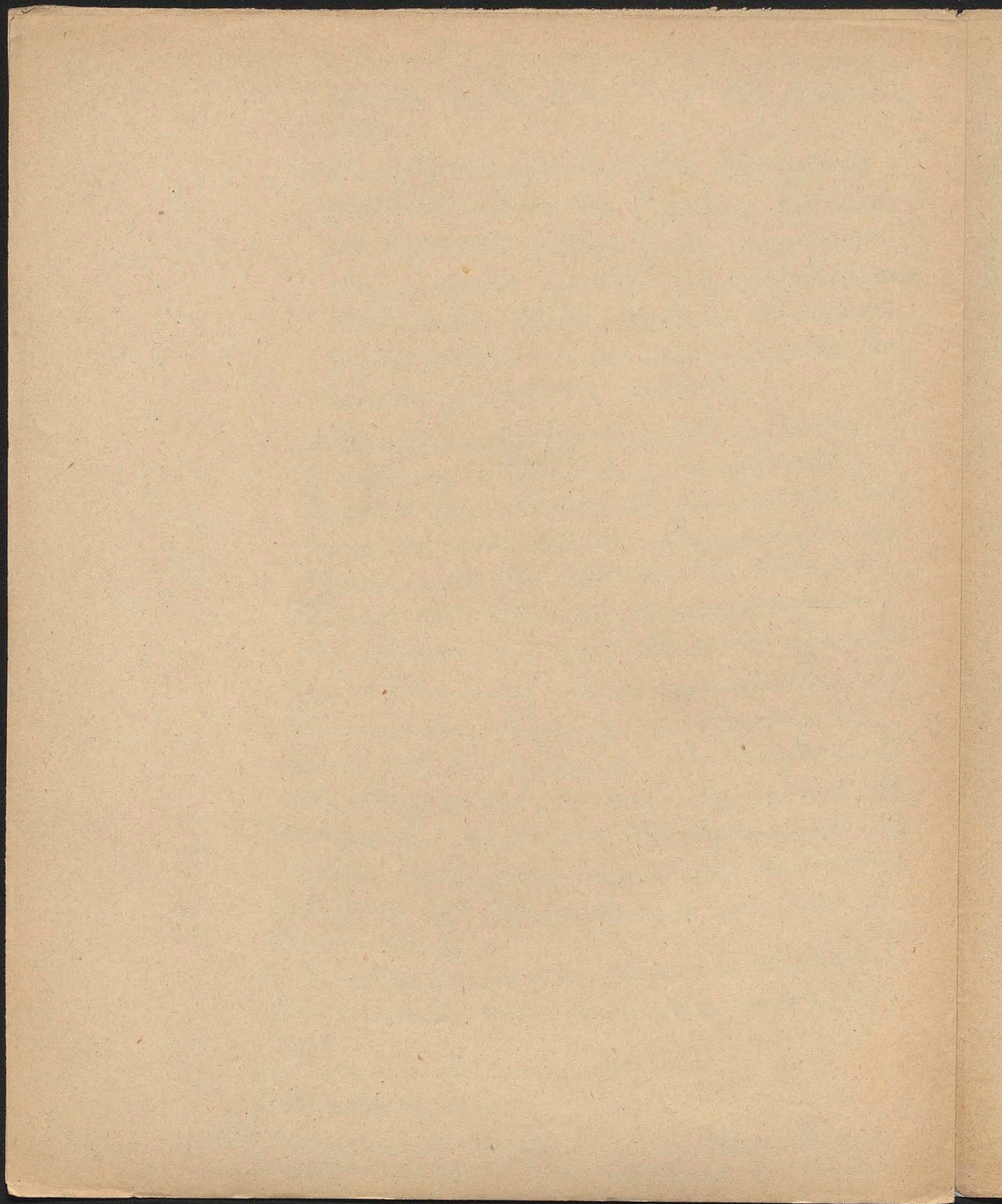



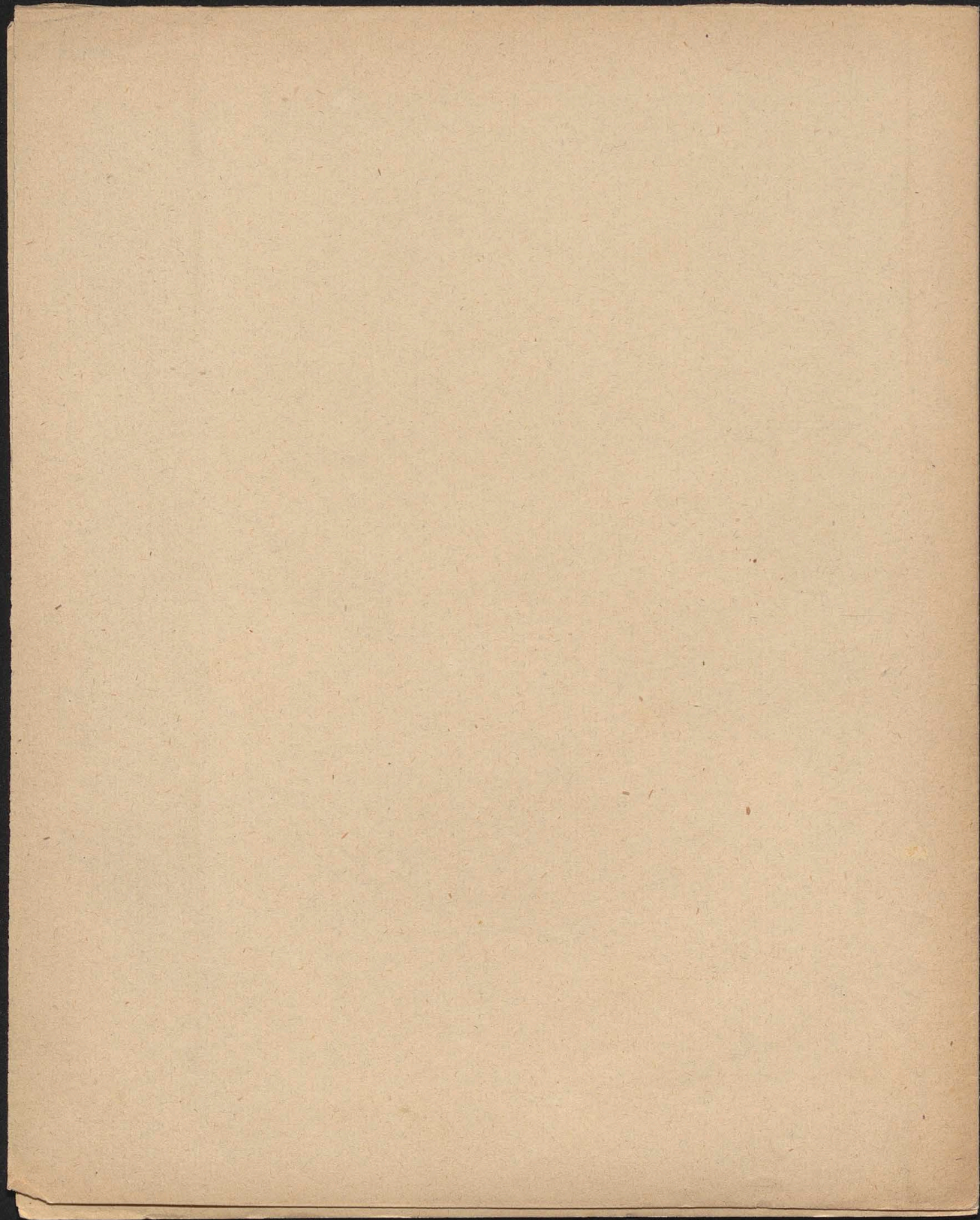

VIII) Powiat Biecki.

- Starosta: 1) Bierz (Królewskie) (r. 1681 domów 97 - r. 1653 było 12 szewców, 11 krawców, 10 futkienników, 6 garniarzy, 5 rymarzy, 6 kowali, 3 kufniarzy, 3 śledziarzy, 3 stolarzy, 4 bednarzy, 3 flusarzy, 2 złotników, 2 miedziarzy, 2 czapnikowymłyn, stępy, solusz, 29 płocienników). - 2) Dembowicz (Królewskie) (r. 1681 domów 21 - r. 1653 było 5 tkaczy, 2 krawców, 1 kufniarz, młyn - 2 8/12 tanów) - 3) Grybow (Królewskie starostwa grybow.) (r. 1681 domów 23 - r. 1653 było 9 szewców, 5 płocienników, 4 kowali, 2 garniarzy, 1 futkiennik, 2 krawców, 2 kufniarzy, młyn, piła - 4 tan.) - 4) Gorlice (dziedziczne Rybskie) (r. 1681 domów 122 - r. 1653 było 10 szewców, 5 płocienników, 5 krawców, 4 garniarzy, 3 bednarzy, młyn, piła) - 5) Cieszynowice (Królewskie) (r. 1681 domów 24 - r. 1653 było 18 futkienników, 6 szewców, 3 krawców, 2 płocienników, 2 kufniarzy, 1 złotnik, młyn, solusz, stępy - 7 1/2 tanów) - 6) Imigród (dziedziczne, Hadwickich) (r. 1681 domów 49 - r. 1653 było 3 płocienników, 3 krawców, 6 szewców, 2 kufniarzy - 6 tanów) - 7) Jasło (Królewskie starostwa jasielskie) (r. 1681 domów 28 - r. 1653 było 10 szewców, 5 garniarzy, 3 płocienników, 3 futkienników, 4 krawców, młyn, stępy - 8 tanów) -

12 Jan.

- 8) Dukla (dziedziczne Męcin'skich) (r. 1687 domów 25 - r. 1653 było 3 szewców, 2 krawców, i kufnierz, młyn) - 9) Bobowa (dziedziczne Bielskich) (r. 1687 domów 37 - r. 1653 było 6 szewców, 5 krawców, 4 futkierników, 3 płócienników, 3 garncarzy, młyn, folusz) - 10) Osiek (Królewskie) (r. 1687 domów 12 - r. 1653 był i krawiec - 12 Taniów) - 11) Zasłiska (Biskupa przemyskiego) (r. 1687 domów 30 - r. 1653 było 3 szewców, 2 krawców, 2 bednarzów, 2 kowali

Wsie duchowne: a) Biskupa Krakowsk:  
Przepiennik, Kotkowska.

b) Biskupa przemyskiego: Zasłiska  
(miasto)

c) Kolegiaty bobowskiej: Chodorowa

d) Szpitala bieckiego: Libusza (sors), Kryg  
(sors), Pinarowa (sors)

e) Benedyktynów w Tyncu: Zborowice, Golanka,  
Chojnik, Barowice, Siedliska, Dubaszowa, Dambrowka, Zagorzany, Kwiatanowice, Cielusnica,  
Poryty, Porzeska, Włodawa, Lipnica niżnia, Uniesz.  
(Sieniec)

f) Cystersów w Pokrzyonicy: Zręczyn, Mach-  
niówka, Kopytówka, Stanowiska, Lubno (wos)  
Wietrano, Niżna Łąka, Iboiska, Obrzymowska  
wola, Bobrek.

Wsie akademii Krak: Lubienko.

Wsie królewskie: a) Starostwo bieżkie: Sokół, Sen-  
kowa, Siary, Straszyn, Głódna <sup>a (Przeny)</sup>, Starłowa, Gtem-  
boka, Wapienna, Ropica, Przegonina, Wotowie,  
Zofalówka, Jodłowa, Kozłowa, Świątkowa,  
Wojtowa, Bednarka, Krzypne, Matastow,  
Parsnica <sup>(zł. Bartnia)</sup>, Śnieżajowa, Kotan, Łąka, Panica,  
Czarne, Lipniki, Rozdziele, Moszanka, Glin-  
nik niemiecki. — ~~Wielka Czerwona~~

b) Starostwo Dembowieckie: Zarzecz, Łazy,  
Zdymcowa, Gorzyce, Leżyny, Zalesz, Wola  
dembowiecka, Przesie, Markuska.

c) Starostwo Orieckie (czyli dzierzawa): Przożo-  
wa <sup>(dzierzawa)</sup>, Desnica <sup>(dzierzawa)</sup>, Jaworze, Stożerzłowa, Mytar-  
ka, Skalnik.

d) Starostwo Jasielskie: Kaczorowa, Przeska,  
Mankowka, Gorajowice, Osobnica (dzierzawa)

e) Starostwo Jodłowskie: Lipnica górna, Przy-  
sieki, Siedliska, Jodłowa polska

f) Starostwo Libuskie: Libusza, Kryg, Moszyc: <sup>(pierwotnie do bieżkiego)</sup>  
nica polska <sup>(polska)</sup> i niemiecka, Litnica, Ractawice, Bienenarowa, Strost.  
Dziepiennik rudy, mariszowski i strzyżowski, Rozembark.

g) Starostwo Cieszkowskie: Boguszo<sup>n</sup>wice, Os-  
trusza, Kiprzna, Staszowska (dzierzawa), Fur-  
ska (dzierzawa) - (Rostoka), Cieszkowice (miasto)

~~h) Starostwo Cieszkowskie: Cieszkowice~~

h) Dzierzawa: Siemichow.

i) Wsie: Glinnik niemiecki i polski - Lipni-  
ca, Przysieki, Siedliska, Jodłowa polska.  
- Lichawa.

Jwoszowa (dzierzawa) - Furowa (dzierzawa)  
- Lipinki (dzierzawa) - Mszanka (dzierzawa)  
- Bystra (dzierzawa)

(Drogoszow, Rizenka, Jaroniowka, Niena-  
zow, Jaworz, Jasionka, Bartnia, Pry-  
gonina, Grudni, Gtemboka.)

k) Starostwa ranoekiego: Zielgrzymka.

12  
(to)

12  
a.

)

=

12

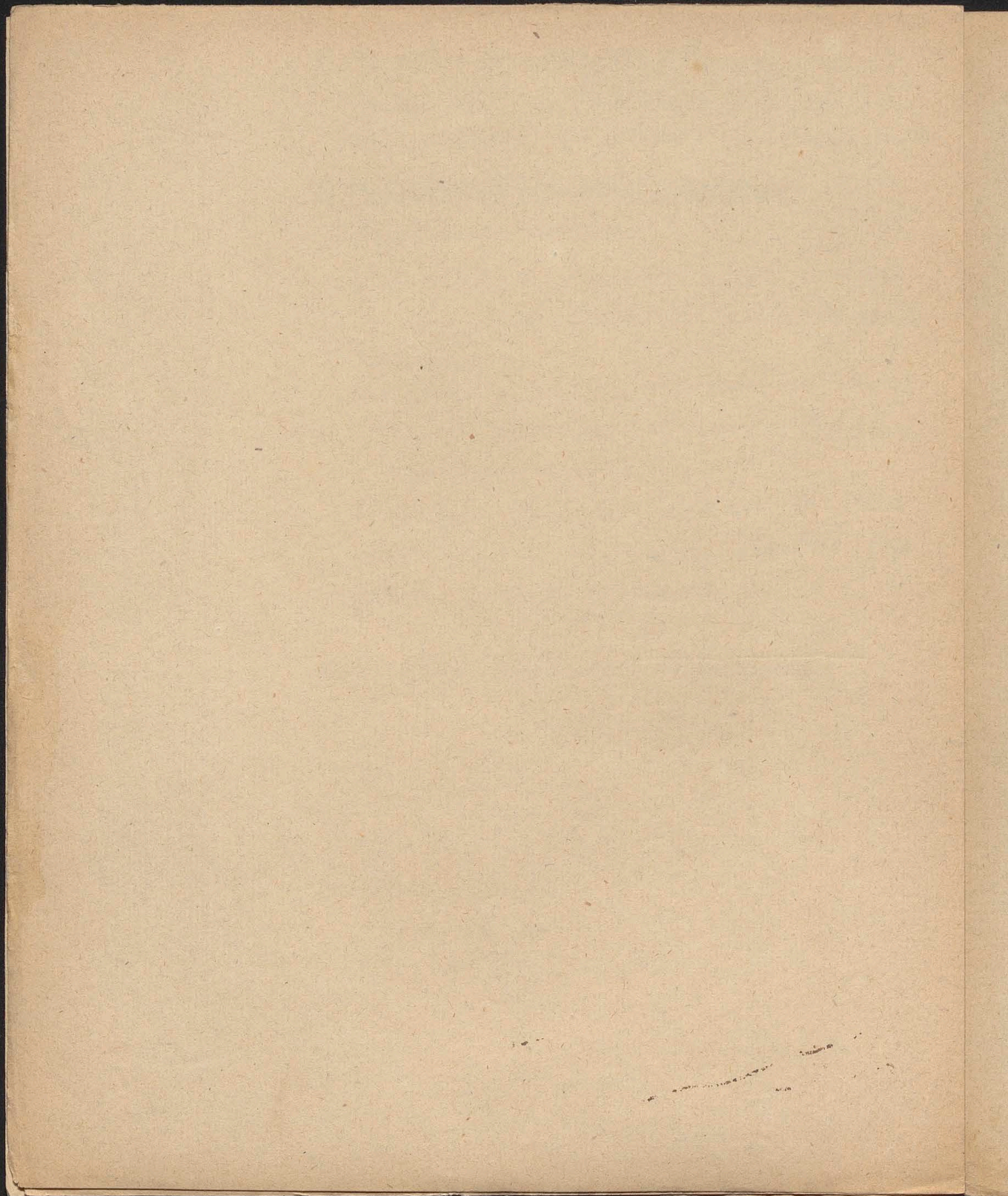

172

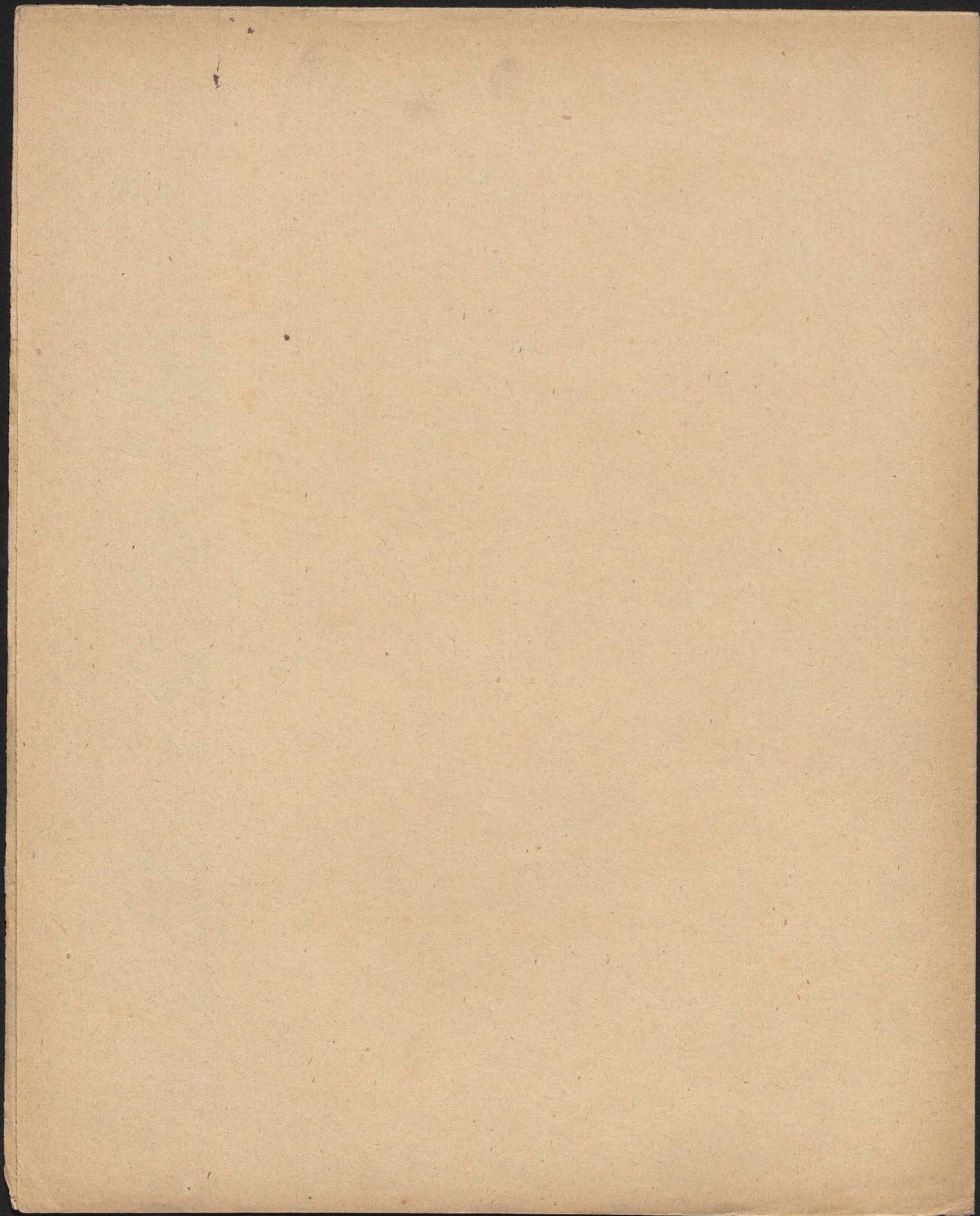

Regestrum Actorum gramilium Palatinatus  
Cracoviensis.

Spis starych ksiąg podkomorskich

d. 9 Lutego 1779.

- I Somus. Tempore Succamerariatus Lieniązek et Szenyjski a. 1460-1492  
 II " " " 1493-1497 et succam. Szydłowiecki 1504-1532  
 et Joannis Koscielski 1533-1540.  
 III " " " Szenyjski 1518 - succam. Nicolai  
 Szydłowiecki - succam. Koscielski 1533-1544  
 IV " " " Joannis de Szenyju 1531-1558.  
 V " " " Joannis Ocieski 1548-1565 " Stanislai  
 Cikowski 1588  
 VI " " " Stanislai Cikowski 1603-1614.  
 VII " " " Joannis Ocieski 1548 - <sup>Somus VIII</sup> Szelonsia Joannis  
 Ocieski 1543-1593 - Liqzonsia Alberti Kptk.  
 camerarii liqzen. 1611  
 IX " " " Adami Ocieski 1564 - Stanislai Cikowski 1566  
 X " " " M. Cikowski 1570 - 1583.  
 XI " " " Joannis Koscielski 1538 - Stanislai Cikowski 1583-1595.  
 XII " " " Stanislai Cikowski 1583-1603 (Districtum  
 Cyhor. Sandec. Breien. alias Podgorick.)  
 XIII " " " Cikowski 1596  
 XIV " " " G. Jordan 1618  
 XV. " " " M. Wielopolski 1625

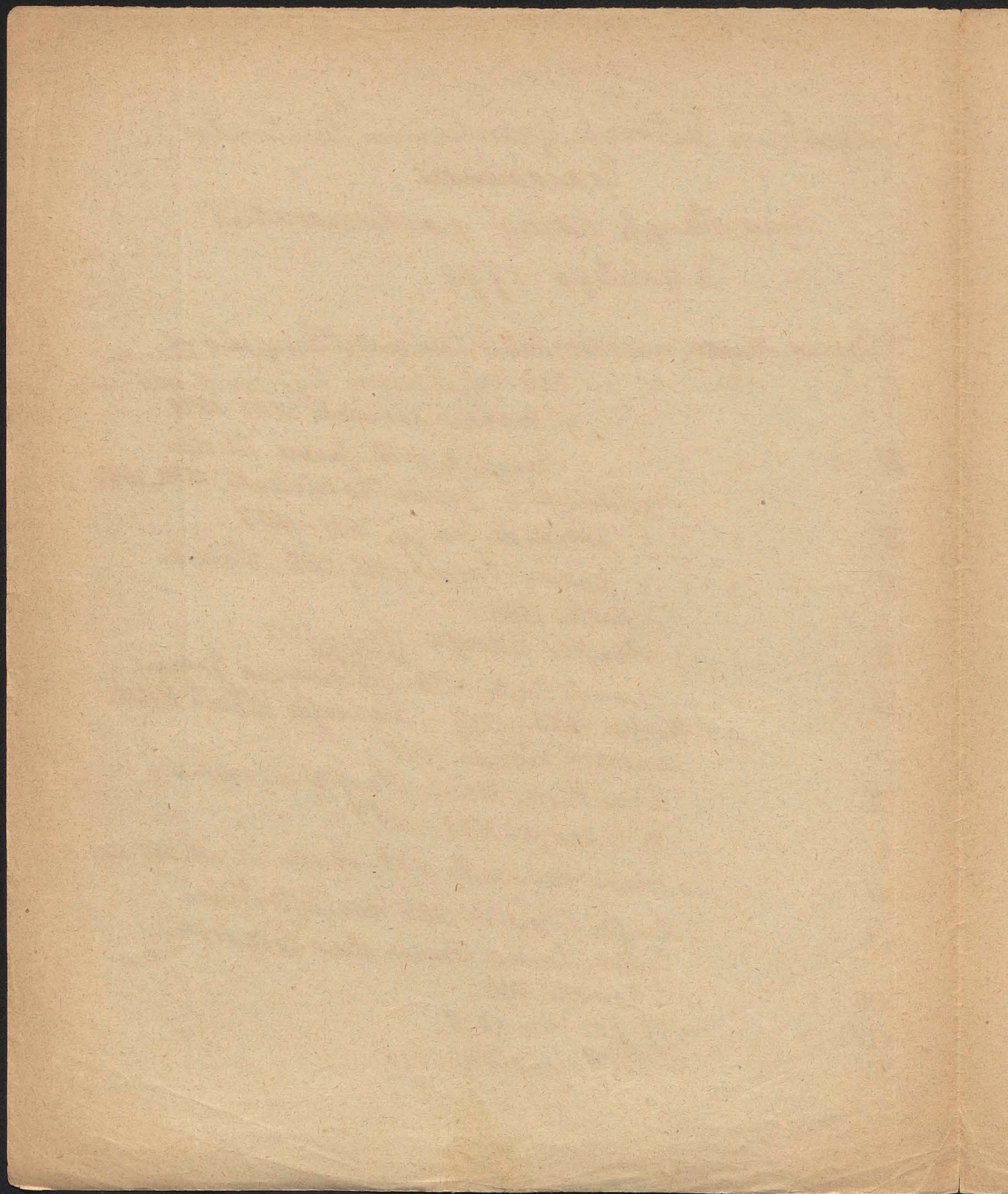

174

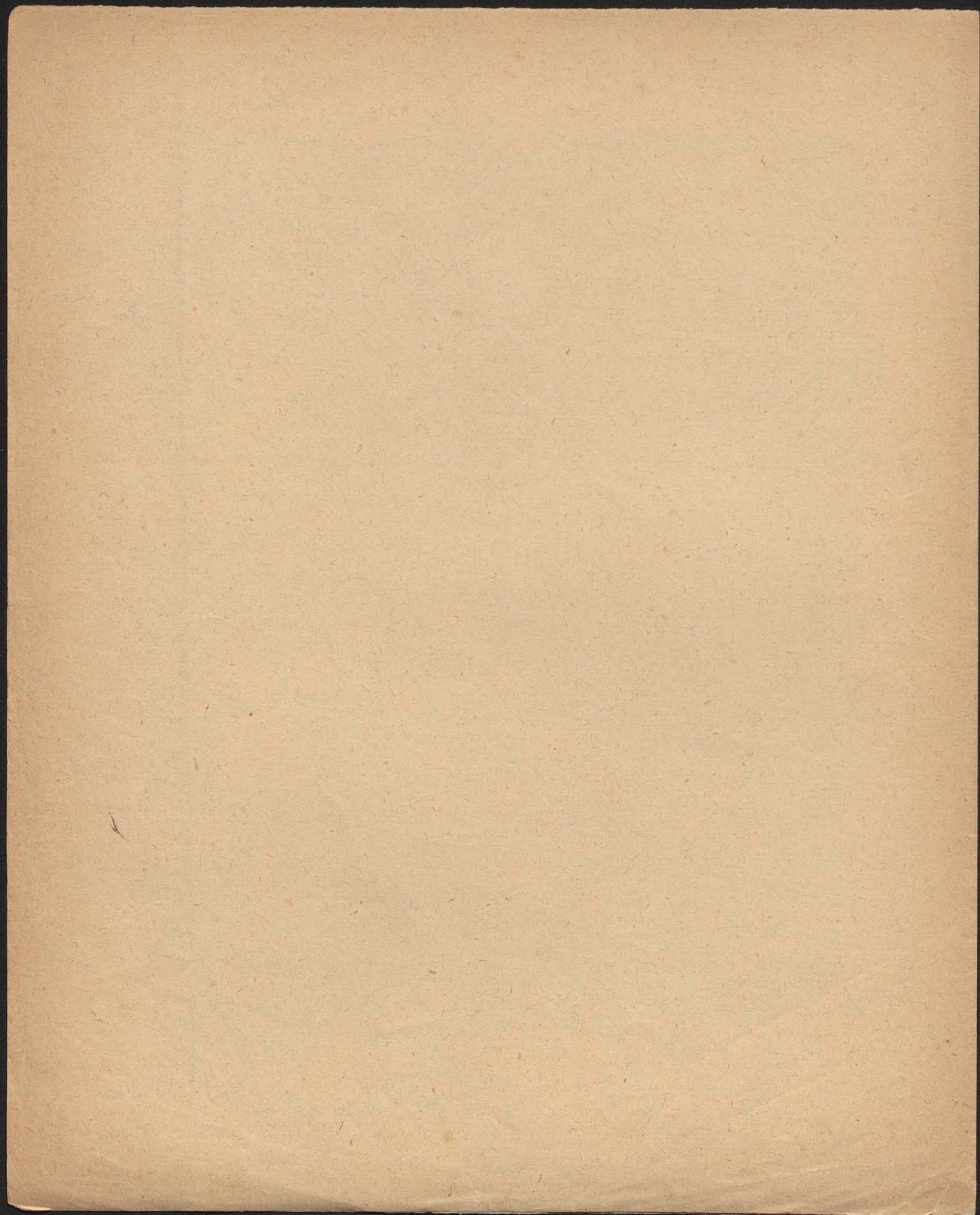

# Województwo Lubelskie

(zgodnie z mapą Karla de Perthes r. 1786)

## Włości Królewskie

### I. Powiat Lubelski.

- 1) Starostwo Lubelskie: Lublin miast. +, Liaski czyli Kazimierz miastecz., Wrotków (część), Siatary, — Kraszczonów + Chmiel, Olszanka, Piotrków, Żuków, — Janowice (paraf. Mielgiew), Krempice, — Zaborzyce +
- 2) Starostwo Lenczowskie: Lenczew miast. +, Piatki, Buradow, Przednarzówka, Żółtków, Dębowa Kłoda, Gródek (potowa), Laszki, Małkowska, Ułnin, Zminna, Karzma Okatow, — Ostrow miast. + i Przedmieście Jamy, Psabianka, Drozdówka, Jedlanka, Koleshowice, Krasne, Małstuchy, Tymienica, Usuinów, Dietychy (potowa).
- 3) Starostwo Kazimierskie: Kazimierz miast. +, Chodliki, Karzmiśka (z Kosuotkiem), Rzeczycza, Usiąg czyli Urściąg, — Zastów w parafii Wilkostojskiej.
- 4) Królewszczyzna Borzostowska: Borzostów (paraf. Ostrow)
- 5) Starostwo Wąwolnickie: Wąwolnica miast. +, Bartolomiejowice, Charz czyli Charka, Kębło, Małuszki czyli Marzęszki, Zawada, Karzma Zaborze, Chruszczów (część).

- 6) Dzierzawa Gołabska: Gołab +, Bałtow, Niewierz, Skoki, Wola Gołabska, Karzma Stożycyeny.
- 7) Dzierzawa Przybystawicka: Przybystawice (paraf. Garbow), Wola Przybystawska, - Wólka Przybystawska (paraf. Martkuszew), Orlicz (paraf. Garbow).
- 8) Krolewszczyzna Swidnik: Swidnik (paraf. Lublin S. Mikołaja w Czwartku)
- 9) Krolewszczyzna Lichostow: Lichostow (paraf. Larnow).

## II. Powiat Urzędowski.

- 1) Starostwo Soleckiego części: Droot Polanowska (paraf. Wilkow, Rogow, Wilkow (część), Wola dobra (część), - Jarostowice (paraf. Chotora) Grabowska, - Kamień (paraf. Piotrawin.
- 2) Starostwo Urzędowskie: Urzędów miast. +, - Dzierzkowice + Łądomysz, Folwark Zalesie.

## III. Ziemia Łukowska.

- 1) Starostwo Łukowskie: Łukow miast. +, Szumiarki, Łoware, Skrzynka, Zdrary czyli Zdziary.
- 2) Starostwo Kąkolewnickie: Kąkolewnica + - Lipniaki (paraf. Trzebieszow), Przorownia, Dębowierzchy, - Zakonawa wola (paraf. Radzyn)
- 3) Starostwo Wioniorskie: Wioniew (paraf. Zbuczyn), Ciosma, Kół Wioniorski, Stok Wioniorski, Ruda, Mycha czyli Dłyszce, - Domanice +, Gochora, Karczory, Wólka Wioniorska, Prągowy, Kopye, Czachy.
- 4) Starostwo Zbuczynskie: Zbuczyn miast. +, Rowce, Karze.
- 5) Dzierzawa Grzowska: Grzowka (paraf. Łukow), Biedry czyli Biatdy, Dąbie, - Jagodne (paraf. Domaniecka)
- 6) Dzierzawa Trzebieszowska: Trzebieszow miast. +, Obelnik (województwo).
- 7) Krolewszczyzna Ulańska: Ulan Krolewski +.
- 8) Krolewszczyzna: Kownatki (paraf. Trzebieszow), Strzyżow (paraf. Trzebieszow), Świętkowa Wólka (paraf. Łukow).

# Włości duchowne.

176

## I. Powiat Lubelski.

- 1) Opactwa xx. Benedyktynów Siemiechowskich: Duchaczów miast. +, Potzerzy, Nadrybie, Starawies, Sznica, Turawa Wola, Zawadow (części)
- 2) Archidyaconii Lubelskiej: Dzieziszta (części) (paraf. Abramowice).
- 3) XX. Misjonarzy Lubelskich: Biskupice (paraf. Lublin), Nowydwor (Paraf. Kamionka)
- 4) XX. Dominikanów Lubelskich: Trzeszów (paraf. Lublin na Bwartku), Hleydow, - Mrentów (części) (paraf. Czerniejów).
- 5) XX. Piarów Lubelskich: Bronowice (paraf. Lublin.)
- 6) XX. Misjonarzy Czemiernickich: Wyznanów (paraf. Czemierniki).
- 7) XX. Bractw Lubelskich: Bałki Folwark (paraf. Lublin).
- 8) LL. Prygitek Lubelskich: Lury (części) (paraf. Lublin), - Czerniejów +, Wólka, - Miśkowie (paraf. Metzów), - Skrzyńca (paraf. Abramowice).
- 9) LL. Bernardynek Lubelskich: Bystrzejowice (części) (paraf. Metzów), - Roskopaczów (paraf. Ostrow), - Oleśnik (paraf. Fajstowice).
- 10) LL. Niałtek Lubelskich: Krzcinia Jarecka z Kosowickiem (paraf. Zemborzycze), - Mrotycz (paraf. Konopnica)
- 11) Kosciół parafialny w Lublinie: Czekowka (paraf. Lublin).
- 12) LL. Benedyktynek Sandomierskich: Czeków (paraf. S. Mikołaja w Lublinie), Jastków (części) (paraf. Garbów), - Dębowice (części) (paraf. Lublin)
- 13) Probostwa Parczewskiego: Plebania wola (paraf. Parczów).

## II. Powiat Urzędowski.

- 1) Kapituły Krakowskiej: Piotrawin +, - Swieciechów +, Za-wierbie (chatyna w Xspie).
- 2) Kapituły Sandomierskiej: Opowka (paraf. Swieciechów).

- 3) X.X. Kanoników regularnych Krasnickich: Przeczyca  
Lęza (paraf. Krasnik), Lasieka.
- 4) Opactwa Koprzywnickiego X.X. Cystersów: Zakrzówek +  
Postrzyca, Rudnik, Sulow czyli Sulejow.
- 5) X.X. Benedyktynów Świętokrzyskich: Braciejowice (paraf.  
Piotrawin), Głodno, - Niedzwieda (część) (paraf. Opole), Zakrzów  
(paraf. Chocza).
- 6) X.X. Dominikanów Janowskich: Kawęczyn (paraf. Piata  
czyli Janow ordynacki).
- 7) P.P. Franciszkanek Krakowskich: Borow +, Kosin, Dmni,  
szek.
- 8) Kościół Wilkowskiego: Czarna (potowa) (paraf. Wilkow)
- 9) Kościół Piotrawińskiego: Lasiska potowa (paraf. Piotrawin)  
Kościół Opolskiego: Lasiska druga potowa (paraf. Piotrawin)

### III. Ziemia Łukowska.

- 1) X.X. Piarów Łukowskich: Siodry (część) (paraf. Łukow)  
Postrzyca (paraf. Wojciechow).
- 2) X.X. Dominikanów Warszawskich: Lipniki (paraf.  
Tuchowicz), Jedlanka, Jemielna czyli Jamielniki,  
Szyrki, - Zagórze (paraf. Stanin).

+

4.

8

/

)

)

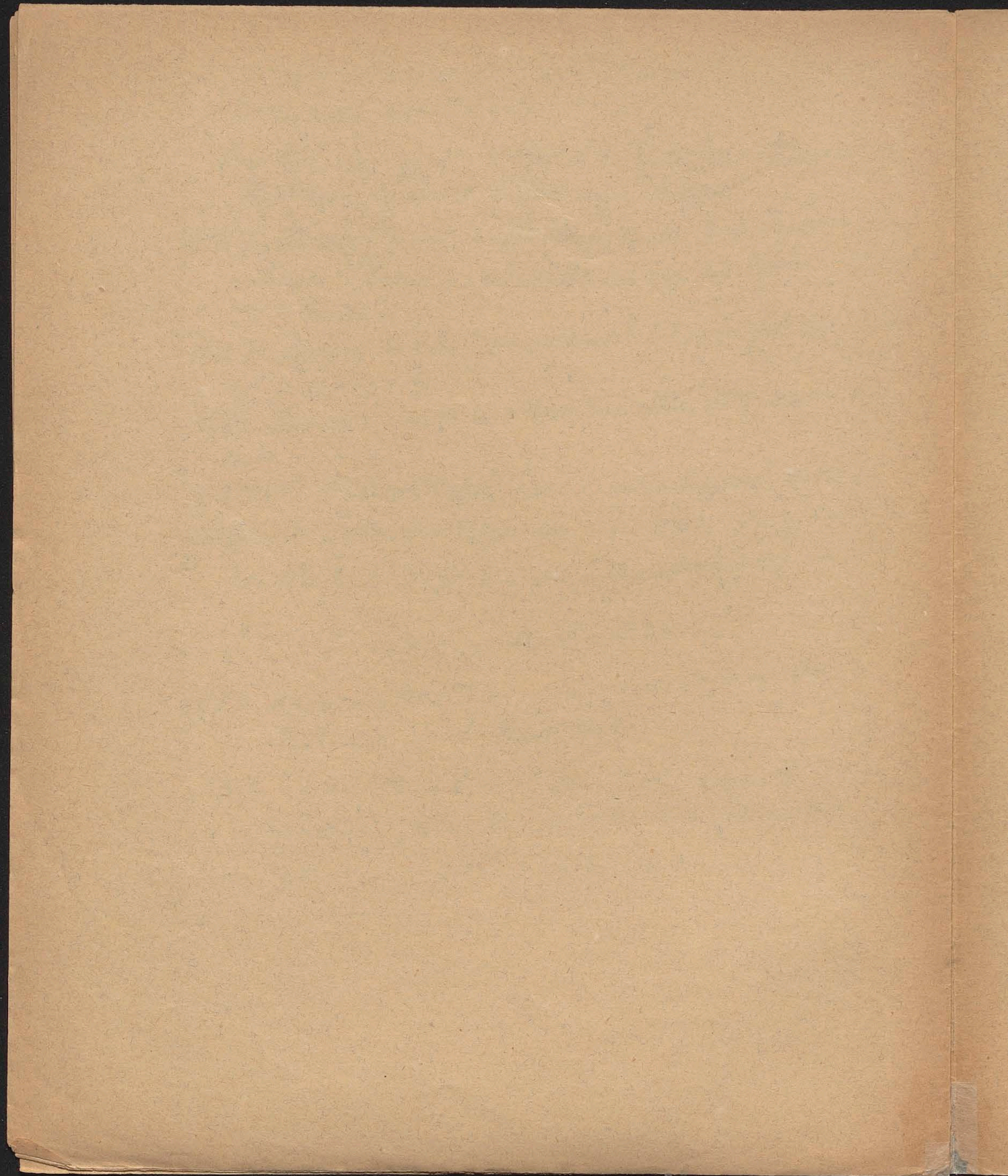

178

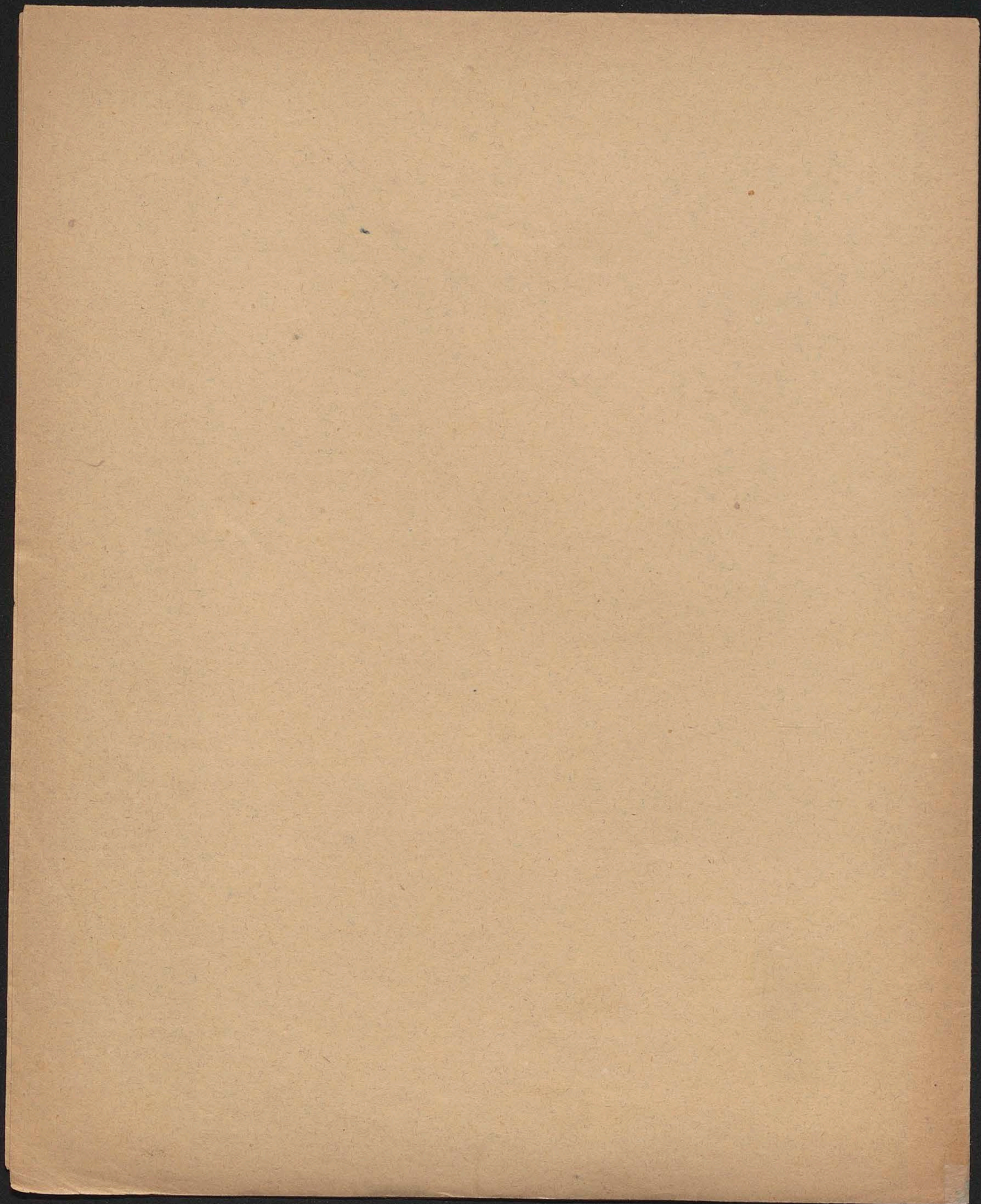

# Województwo Lubelskie (r. 1786.)

1) Powiat Lubelski: Granice Od Zachodu rzeka Wisła -  
Od Potrocy rzeka Wieprz (od ujścia do Wisły aż do wsi Lorzow  
 czyli do ujścia rzeki Tyśmienicy albo Tyśmienki), dalej rzeka  
 Tyśmienica (od jej ujścia do Wieprza, aż do wsi Skoki) dalej suchym  
 lądem mając lubelskie granicami wsie: Swierze, Suchawola, Bra-  
 nia, Zbilitów, Zdunkowka, Pichostów, Smilenów. - Od Wschodu:  
 Stota zwane Piaski, z miejscami lubelskimi granicznymi:  
 Smilenów, Kostry, Wierzbówka, Jasionka, Lorzów miast. - dalej  
 rzeką Lwówką mając miejsca lubelskie: Stępków, Przewłoka, Chmie-  
 low, Neliachy, Uhnin (gdzie się stykały granice Województwa Lubels-  
 kiego, Podlaskiego i Chełmskiego - dalej lasami na dot suchym  
 lądem mając miejsca Uhnin, Piatka, Drozdówka, Jedanka,  
 Mastruchy, Usuinów, Krasne, Kania Wola, Szadrybie, Dukaczów  
 miast., Przeginy, Spica, Zawadow, Mogielnica, Wola Biatecka,  
 Piatka, Drohuzga - dalej rzeka Wieprz mając miejsca Liemierzki,  
 Olesniki, Fajostawie i Wola Fajostawska - odtąd ku południu  
 w suchym lądem mając miejsca Siedliszka czyli Siedliszose,  
 Ryborowice, Pręstoborowice, Pilszkowice, Dąbie, Wola So-  
 bieska aż do rzeki Gąsienki gdzie się rozchodzą granice:  
 Ziemi Chełmskiej, Powiatu Lubelskiego i Powiatu Urzędowskiego:  
 go - Odtąd na Południe od Powiatu Urzędowskiego odgra-  
 niczają lubelskie miejsca: Gielżyca, ~~Janówka~~, ~~Stara~~  
~~Wola~~, ~~Wola Gąsienka~~, Porzycinek, Kozarow, Stara:  
 wies, Gąsienka, Kielczewice, Rudniki, Wielkolaska wola,  
 Wielkolasa - dalej ku potrocy: Zalesie, Kłodnica, Biedrewica,  
 Prochy, Wierzhowisko, Potłyce miast., Kieżnica, Kierz  
 Chmielnik, Wojciechów, Maszki, Niezabitów, Kowala, Chodlik,  
 Zmijowska aż do rzeki Wieprz.

II) Powiat Urzędowski: Granice: Od Zachodu od Województwa Sandomierskiego rzeka Wieprz porzawszy od wsi Janiszów naprzeciw Zawichoštu aż do wsi Rybaki - Od tego ku Południowi od Powiatu Lubelskiego takim samym były graniczne miejsca Urzędowskie: Rybaki, Majdan, Wrzelow, Głusko, Wolica, Pankrzejowice, czyli Kraczejowice, Lubki, Poniatów, Wronów, Borów, Krynice, Krynice, Borzechów, Radlin, Kępa, Lopienniki, Popkowie, ~~Popkowie~~, Krynice, Borzechów, Radlin, Kępa, Lopienniki, Popkowie, ~~Popkowie~~, Bystrzyca, Zakrzówek, Wola Gąteżowska, Rudnik, Stawice, Zakrzewo, Tarnawka, Gietrzów. - Od tego ku Wschodowi od ziemi Chetmickiej były graniczne urzędowskie graniczne: Wysokie miast., Targowisko, Pomikury, Wólka batorska, Stróż, Chrzanów, Majdan czyli Grodki, Chornia, Goraj miast., Majdan, Jędrzejowska, Kamodżianka, Teodorowska, Radziściń, Stara wieś, Wola, Korytków, Świeboda albo Kaletanowska, Dyle, Dobrawola, Bojary, Białogaj miast., Roznowka, Lichosz aż do rzeki Lada, gdzie się od Południa porzynata granica Galicji. wznajęca aż do rzeki ~~Wiatry~~ Wiatry.

III) Ziemia Lukowska: Granice: Od Zachodu: Od województwa Sandomierskiego, Powiatu Strzyckiego, miasta miejsc graniczne Lukowskie: Kock miast., Annopol, Serokomla miast., Chordzież, Czarna, Zakepie, Probtowawola, - od tego rzeka Bystrzyca aż ku południowi: Wola Bystrzycka, Bystrzyca, ~~Bystrzyca~~, Siedlica, Ruda, Kozuchowska, Krzywda, Radoryż, ~~Radoryż~~, Oriny, Kamień, Myśków, Myśkowska wola, ~~Myśkowska~~, Grodz, Wnętrze gdzie się stykały granice: Lukowska, Strzycka (województwa Sandomierskiego) i Województwa Mazowieckiego, od którego dziality miejsca: Poor Biskupski, Jagodne, Prachy, Kopcie, Domanice miast., Przywoty, Myścha czyli Myśze - dalej rzeka Żytnia z miejscami: Błaszczubrody, Grabianów, Sielce miast., Strata, Żytnia (gdzie wpada rzeka Żytnia do Dunca) gdzie była granica: Urzędowska, Województwa Mazowieckiego, i Województwa Podlaskiego. Od Południowi od Województwa Podlaskiego była granica rzeka Litwiec z miejscami: Żytnia, Burzyce, Golice, Pruszyń, Krzymo.

180  
rzyce, Wielgor, Radzikow, Stopki, Radzikow wielki, Radzikow  
oczki, Diany Pytki, Ostoje, Szdebki Kosmidry, Sobierz, Wefotka,  
Krzeski Krolowa niva. — Odtąd od Wschodu od Wojewodztwa Podlas-  
kiego były graniczne miejsca lukowskie: Grochowka, Wysok-  
liny Jęczki, Wysokiny Jakusze, Leszczanka, Mnosiska, Przo-  
zowica, Duska wola, Kąkolewnica, Zakowa wola, Siedla-  
now — odtąd ~~przez~~ Prیاتka, Ustrosz, Radzyn miast.,  
Zbilitow, Niewoglosz — Odtąd ku Południowi od Powiatu  
Lubelskiego rzeka Tysmianka z miejscami: Niewoglosz,  
Paszki, Lichty, i ujście Tysmianki do Bystrzycy — odtąd  
rzeka ~~przez~~ Tysmianka: Wrzozow, Starawies, Jcho-  
rzew, Gorka i ujście Tysmianki do Wieprza — odtąd  
rzeka Wieprz: Gorka, Kock miast.

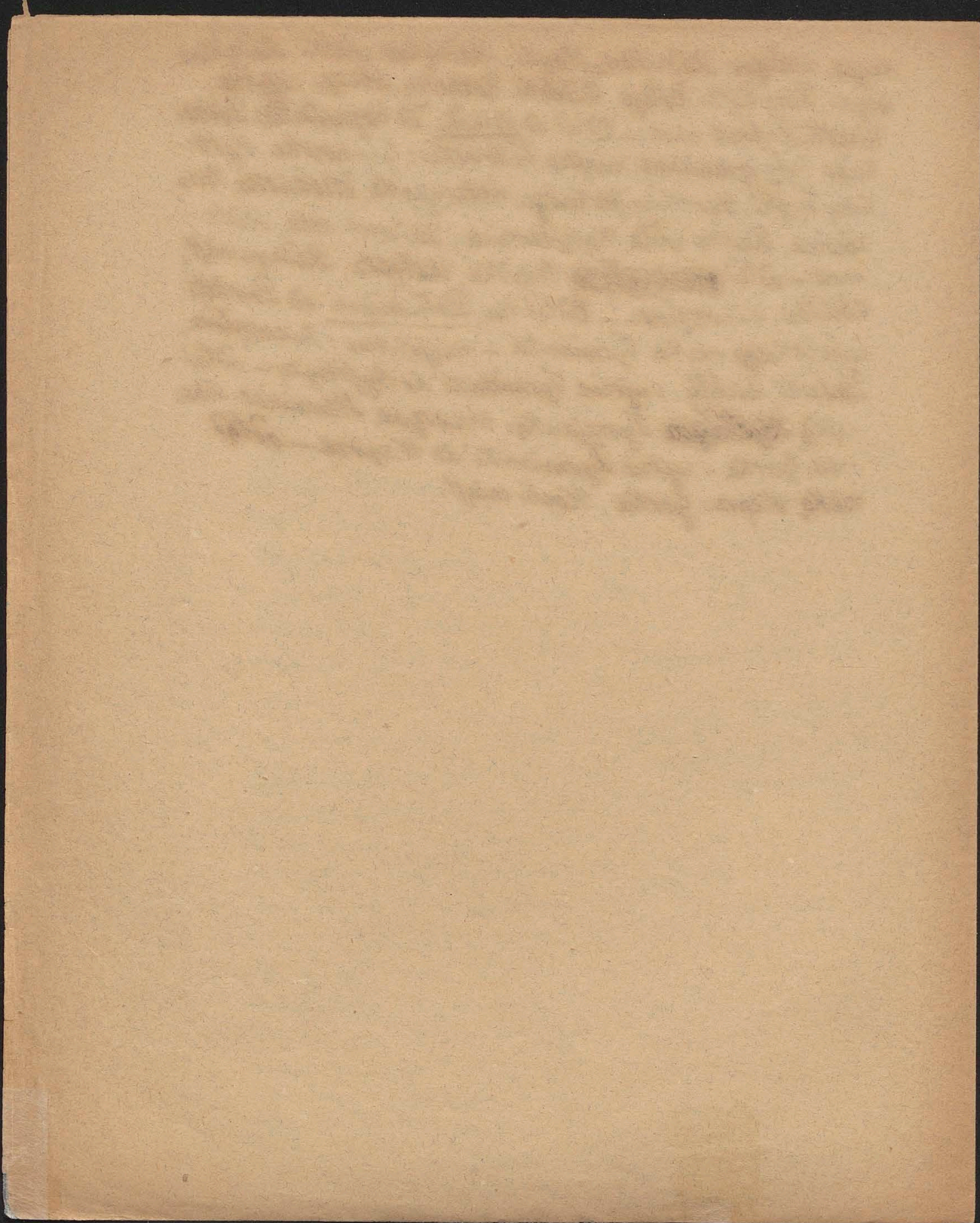

# Województwo Sandomierskie

podług Mapy Karola de Perthées (1791 r.)

## Włości Królewskie.

### I. Powiat Sandomierski.

- 1) Starostwo Sandomierskie: Sandomierz miasto +  
 Małkoczyn wieś, - Samborzec +, Ryc (część), Łuków,  
 Stodoly z Folwarkiem (paraf. Wojciechów), - Dzielni  
 (część) (paraf. Potaniec).
- 2) Do miasta Sandomierza: Arzyca ruha (paraf.  
 Sandomierz).
- 3) Starostwo Zawichostkie: Prosperów (część) mies.  
 ta Zawichosta, Janiszów w województwie lubelskiem  
 (paraf. Zawichost), Sobotka +, Wygoda.
- 4) Starostwo Lenarozyckie: Lenarozyc (paraf. Obłazów)
- 5) Dzierżawa Małkowice (w paraf. Kielczyńskiej), Małkoc-  
 zyn wieś.
- 6) Królewszczyzna: Radoszki (paraf. Janów).
- 7) Królewszczyzna: Wysiadtów (paraf. Łuków).
- 8) Królewszczyzna: Cuinek (paraf. Górska).

9) Dobra stolowe Króla: a) Ekonomia Pandemie-  
ska: Potaniec miast. +, Porozowa, Leg (część),  
Zapniów (część), Idzień (część) - Oriek miast. +,  
Orieka, Lipnik, Mugońska, Leg, Płiska wola, So-  
ren, Suska wola, Mucievska, Wojtostwo Orieka, -  
Mierzowica +, Bukowa, Czajków, - Strzegom +.

## II. Powiat Wislicki.

- 1) Starostwo Wislickie: Wislica miasto +, Konieczno-  
tu (część), Kuchary, - Korczyn stary +, Łska, Se-  
dziejowice, Miniary, - Kobielniki (część) (paraf. Gory-  
stawice), - Kocina +, - Miernow (paraf. Probotow-  
ce), - Błotna wola (paraf. Ostrow), Porzeskon (część),  
Gorna wola (część), Grodza Wojtostwo, Jeziska,  
Pawłow (część), - Sempichów (paraf. Strojyska), -  
Gorki (paraf. Solec), Wetnin, - Parchoin (paraf. Świ-  
niary), Karczma Wygoda.
- 2) Starostwo Stopnickie: Stopnica +, Białoborze, Wo-  
lica, Falęcin, Kąty, Szklanów, Klepice dolne,  
Sucha wola, - Kargów +, Porozowka, Ruda.
- 3) Starostwo Nowomiejskie: Nowemiasto Korczyn  
miasto +, Grotniki, Pawłow (część), Podzamcze, Za-  
wodzie, - Strojyska +.
- 4) Starostwo Szydłowskie: Szydłów miast. +, Przerziny,  
Gawski, Osówka, Solec, Wola Tyrnowa, Wolica, - Piernik-  
nica +, Oriny, - Potok +, Rudki, Tyrzyń, - Wojteński  
(w paraf. Ociepskiej), - Czypów (paraf. Pardozyce), Wol-  
ka Królewska.

- 5) Starostwo Zagajskie: Zagaj +, Motniki, Wola Zagajska, Miniary, - Kobielniki (czerw.) (paraf. Gorystawice), - Boguszyce +.
- 6) Dzierżawa Drugnia: Drugnia +, Podstola, Zapiernia wies, Wiersbie.
- 7) Królewoszczyzna Czechów (paraf. Kije)
- 8) Królewoszczyzna Weler (paraf. Prusko)
- 9) Królewoszczyzna Pędziaki (paraf. Sokolinska)
- 10) Królewoszczyzna Ucisko (paraf. Strojyska)
- 11) Królewoszczyzna Peczlice (czerw.) (paraf. Szczawoszcz)

### III. Powiat Chęciński.

- 1) Starostwo Chęcińskie: Chęciny miast. +, Bolechowice, Korzecko, Mooty, Polichno, Stare Chęciny, Wola murowana, Karzma Widoma, Pradkowiec.
- 2) Starostwo Przedborskie: Przedborz miast. +, Nowalowice, Poliszko, Zarowy, - Żelaznice +, Stara wies.
- 3) Starostwo Radoszyckie: Radoszyce miast. +, Antoniów, Adamów, Baran młyn, Chyby, Lisownik, Dęba, Grodzisko, Jacentów, Kuliga, Kupatów, Kosów, Krokowiec, Kamienna Wola, Lewoszew, Łysów, Mosciska Mularz, Mataków, Nalewajków, Niwa, Branalica, Prątki, Rakulki, Wólka Radoszycka, Smików, Sałata, Szostaki, Węgrzeń, Wilczkowice, Karzma Wesota, Zaborowice, - Gruska (paraf. Łopuszno), Sęp Chatupa.
- 4) Starostwo Rudzkie: Ruda Zajączkowska (paraf. Matogosz), Gniedziska, Laszek, Młyn Soltycki, Wesota góra, Zajączków, - Gąszcz (paraf. Łękoszowa), Krawcowoskie, - Charszew (paraf. Chęciny), Międzyanka, Pólpolichno, Szewce, Zawada -

Panistawice (paraf. Łopuszno)

- 5) Starostwo Małogoszkie : Małogosz miast. +  
Młyn i Karzma Pochyniec, Lesnica, Mokow i Ciesle.
- 6) Dzierżawa Przegi : Przegi +, Przerano, Zerniki.
- 7) Dzierżawa Korczyn : Korczyn (paraf. Łopuszno),  
Piotrowice, Płucisko.
- 8) Dzierżawa Snochowice : Snochowice (paraf. Radoszyce,  
Dobreszow, - Szarbie (paraf. Mnin).

IV. Powiat Radomski.

- 1) Starostwo Radomskie : Radom miasto +, Węzyn,  
Zemlynie, - Makow (paraf. Skaryszew), Makowiec,  
Młyn Pacyna.
- 2) Do Miasta Radomia : Dzierżkow (paraf. Radom), Gote-  
bino, Gotebiniowska wola, Młyn Wojtowski.
- 3) Starostwo Soleckie : Solec miast. +, Dzierżkow, Fol-  
werk Raj, Sadkowie, Wola Solecka, - Baranow (paraf.  
Chotera, Jarzłowski pole, - Kawęczyn (paraf. Ciepichow),  
Swierżelice, - Zemborzyn Krolewski (paraf. Pawłowice).
- 4) Starostwo Rycyzwolskie : Rycyzwot miast. +, Wola Chot-  
kowska (paraf. Rycyzwot), Kraski (w ziemi Stryżkiej)  
(paraf. Rycyzwot), - ~~Wilczkowice~~ Wilczkowice (paraf. Sierż).
- 5) Starostwo Zwolen'skie : Zwolen' miast. +, Terow +, Per-  
tdzieje.
- 6) Dzierżawa Sucha : Sucha +, Linow, Miron, Młyniska,  
Płachty, Ruda, Sucha wola, Turpien.
- 7) Dzierżawa Kłwatka : Kłwatka (paraf. Radom), Szydli-  
szewice (część)
- 8) Dzierżawa : Przerzinki : Przerzinki (paraf. Terow).
- 9) Dzierżawa Gzowie : Gzowie (paraf. Jelna)
- 10) Dzierżawa Pawica : Pawica (paraf. Terow)
- 11) Krolewszyczna Piotrkowice część (paraf. Radom)

- 12) Dobra Stolarze Króla : b) Ekonomia Kozienicka:  
Kozienice miast. +, Augustowa, Dąbrowka, Kociotek,  
Stanisławów, Starawies, Wies, Wojstowo, — Jedlnia,  
Gastrebie, Kortow, Lianka, Młyn Jaroszek, Młyn Sie-  
ki, Młyn Zagorzon, — Januszna (paraf. Suha), Laszki, —  
Pielany (część) (paraf. Swirze), Swirze (część), Opatkowi-  
ce, — Mgkosy (paraf. Gorynsk.)

## V. Powiat Opoczyński.

- 1) Starostwo Opoczyńskie : Opoczno miast. +, Ogono-  
wice, Ostrow, Sitowa, Bukowice, Młyn Swinia, — Deba  
(paraf. Karsnica), Dęborzycka
- 2) Do miasta Opoczna : Gorzałkow ~~Opoczno~~ (paraf. Opoczno),  
Wola Zakrzna.
- 3) Starostwo Radzieckie : Radzice (paraf. Drzewica), Domaszno,  
Swierczyzna, — Prudrowice +, Kuligowice, Wólka Bodlaska.
- 4) Ziemia Płaskowice : Płaskowice (paraf. Falkow), Tu-  
derowice, Młyn na Radzisku.
- 5) Krolewszczyzna : Klonna (paraf. Odrzywoł)
- ~~Opoczno, Opoczno, Opoczno, Opoczno~~

## VI. Ziemia Szczyńska.

- 1) Starostwo Ryckie : Ryki miast. +, Borusów Folwark,  
Chrusone, Proguze, Swaty, Debia nowa, Janisz, Ogonow,  
Krukow, Rososz, Wilczyn, Ownia, Oszerzowick, — Sierz-  
kowa Wola (paraf. Zabienk.), Jarmy (część), — Prabice (paraf.  
Korytnica), Kozły, Korzennotaty, Kamionka, Ruda, Sbru-  
da, — Okrzeja (część) +, — Bozzenow (paraf. Nowodwor), Gra-  
bow Rycki.
- 2) Starostwo Szczyńskie : Szczyca miasto +, Kletna, Rokit-  
no, Leg, Brzewoz, Wólka Wojcieszkowska, Zajezerze, Fol-  
wark Zbyczyn.

- 3) Starostwo Łyczynskie: Łyczyn (paraf. Korytnica),  
Kozie, Komory, Wola Łyczynska, Podstwie.
- 4) Dzierżawa Ładyb: Ładyb (paraf. Zelechow), Zaręte,  
Strzy, Młyn Łyrka.
- 5) Dzierżawa Przerziny: Przerziny +, Błedowice.
- 6) Dzierżawa Krępa: Krępa (paraf. Śmiałów), Po-  
gorzele.
- 7) Dobra Stółowe Króla: b) Di Ekonowii Kozie-  
nickiej: Holendry (paraf. Wargocin), Wymyśtów,  
-Wargocin +, Wroble.

184

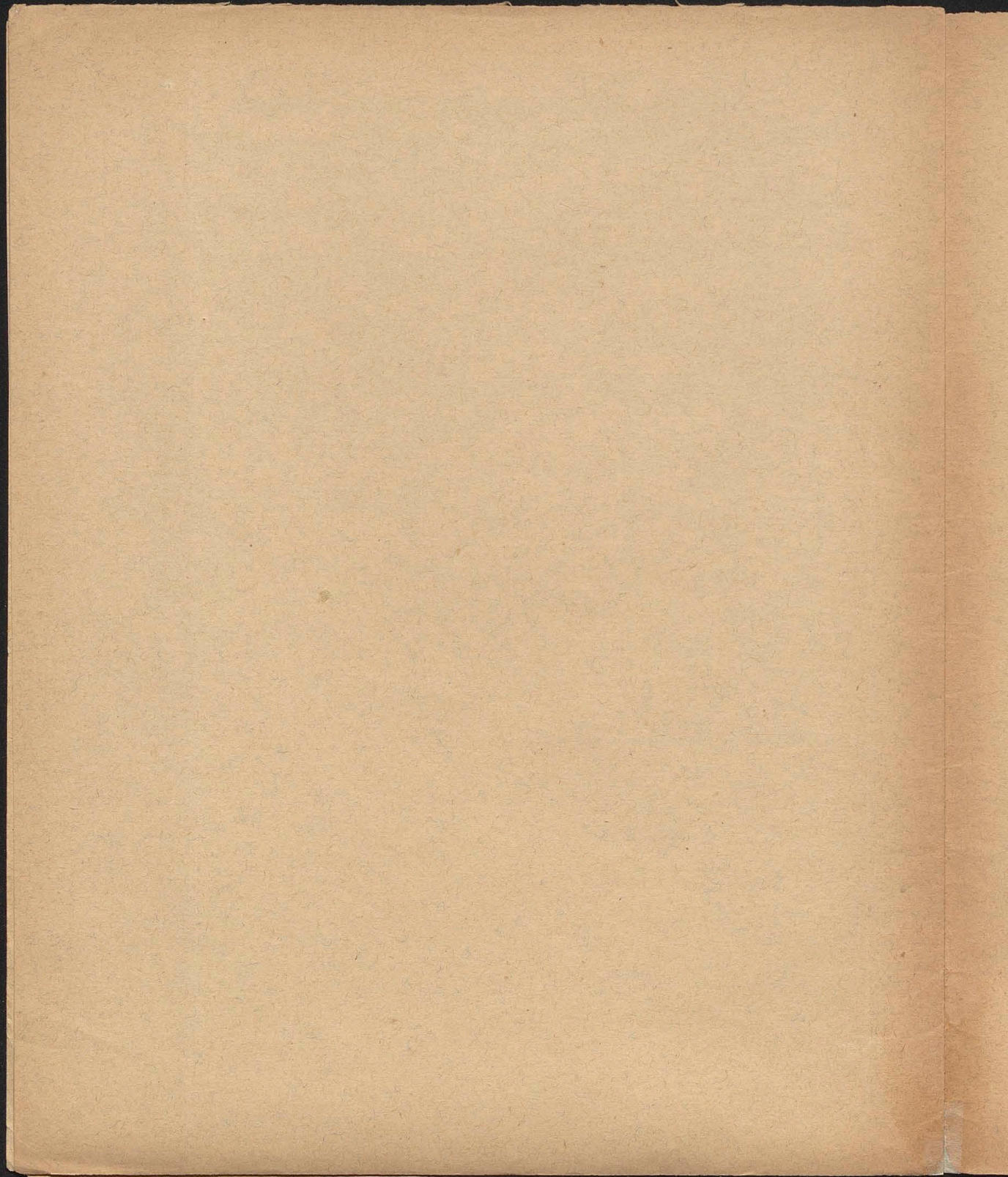



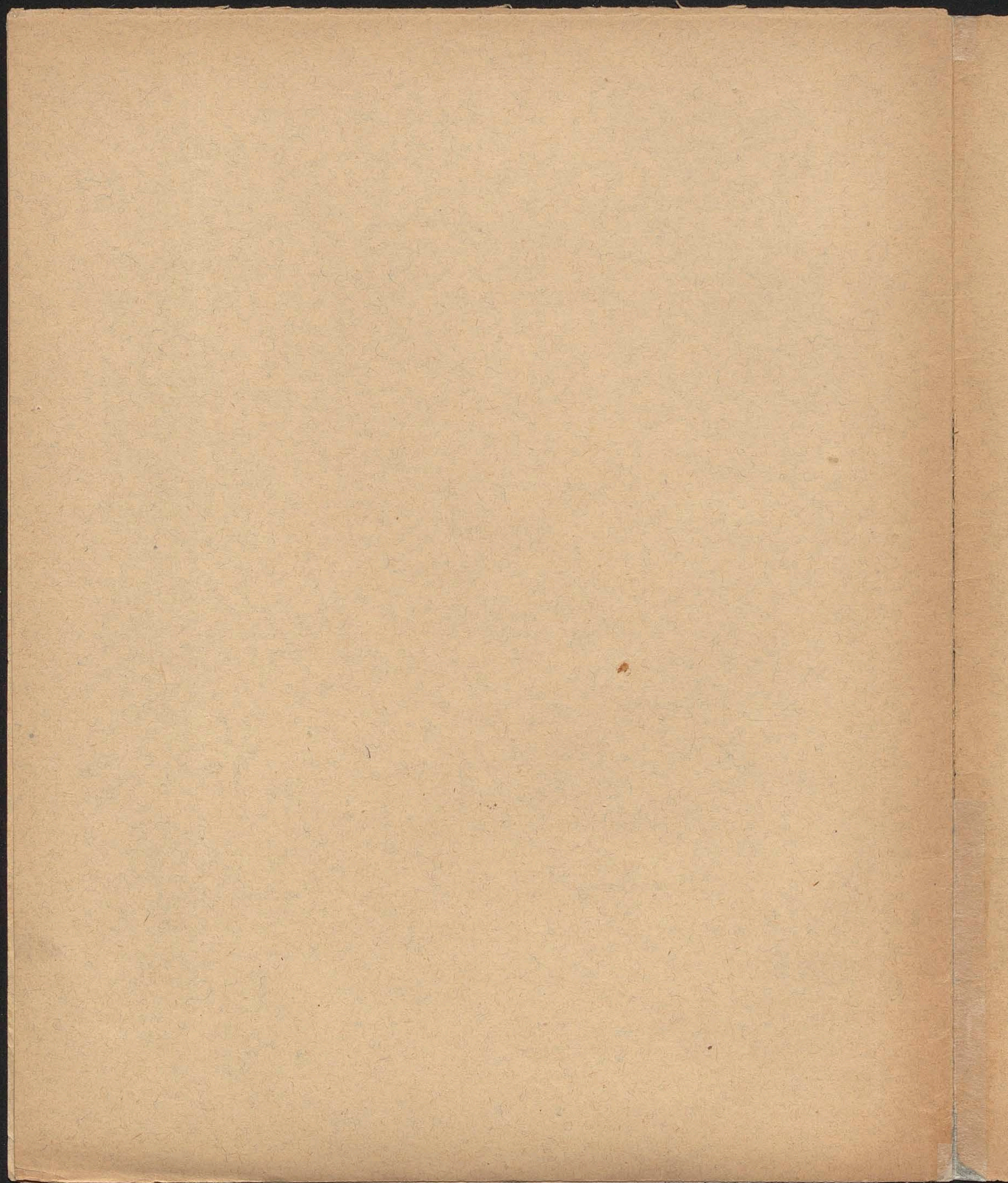



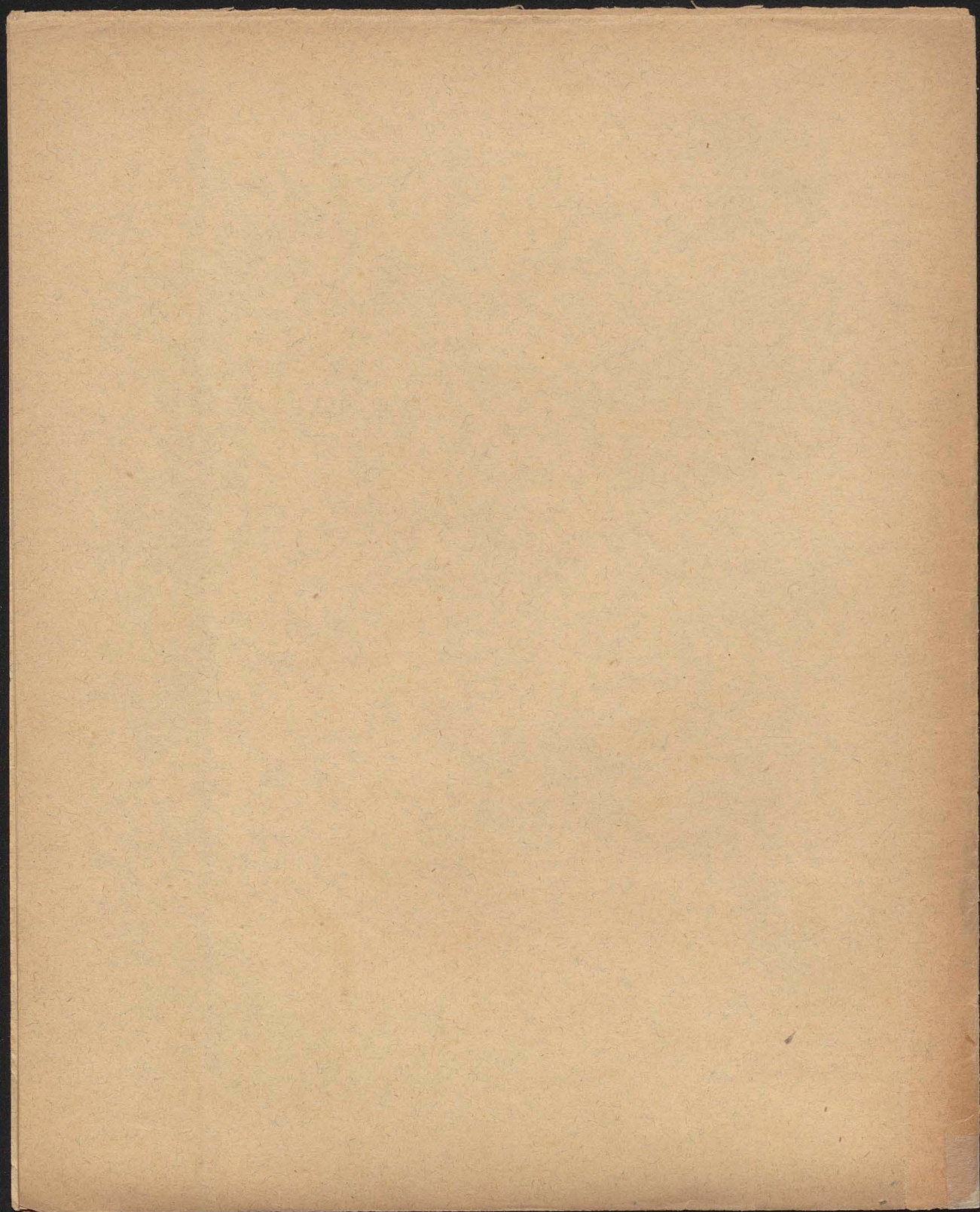



Sandomier. (pow. Wiolicki) i Galicyi austr. stykały: Lawy, Morawiany, Bejsce, Zbettowie, Kazmierza mata, Jakubowice, Boroniszow, Kamyszow, Kreczycie, Kobielniki, Selet, Podgaje, Jakubowice, - dalej lądem: Jakubowice, Kujawki, Dzierzwinia, Szyszycie, Przytyk, Wola Szysznowska, Przewalka, Gory, Zagajon, Michalow, Kopornia, - odtąd rzeka Nida w górę: Skowronne, Urnianowice, dalej lądem: Podgaje, Nije (gdzie się schodzą granice powiatów: Wiolick., Chęcińsk. i Województwa Krak.), Gotuchow, Suchawola, Stojnow, Pierzchnica m., Orny, Szyszyno, Kacyn, Potkow Stopiec szlachecki. - Od Połnocy od powiatu chęcińskiego: Stopiec szlachecki, Lisow gdzie się stykały granice powiatów wiolick. chęcińsk. sandomiersk. - dalej od powiatu sandomiersk. Widelki, Czysow, Bardo, Pogrodzie, Zalesie, Rębow, Drogowole, Pogonin - Od Wschodu rzeka Czarna: Pogonin, Kotsznica, Kotszow, Kurozwojski miast. Ogledow, Siela, Stefanow, Suchowice, dalej lądem od powiatu sandomiersk. Dębów szlachecki, Wolica, Pitki, Starawice, Brzezow, Dębski, Rusce mniejsze nad rzeką Wisłą gdzie granica powiatów Wiolick. Sandomiersk. i Galicyi austr. - Od południa rzeka Wisła od granicy Galicyi austr. poroższy od wsi Rusce mniejsze aż do wsi Urzuty i Lawy gdzie ujście rzeki Nidzicy.

III) Powiat Chęciński: Od Zachodu poroższy od miasta Koniczola (w Województwie sieradz.) nad rzeką Pilicą gdzie się stykały granice Województwa Krakowsk. sieradz. i Sandomiersk. sta granica ~~od~~ od Województwa sieradzkiego rzeka Pilica: Chęcińsk, Oblasy, Sielcie, Ciemiśniki, Bobrowniki, Raczki, Przedbor m. Proszowice, ~~Przedbor m.~~, Ziewierzyn, Dębowa góra, Dąbrowa, Klasztor Sulejowski, Płocie, Zarzecz, Frzebiatow, Swarza, ~~Swarza~~, Faliszow (nad Pilicą) gdzie się stykały granice: Województwa sieradzkiego, i Powiatów: Opoczyńsk. i Chęcińsk. - Od Połnocy (od powiatu

Opocynskiego: Faliszow, Zuzow - dalej lądem: Lug Wierzhlas, Borowa, Jhuisko, Biata Pilecka, Radwanow, Grodzisko, Radoszyce m. Jaentow, Wola Radoszycka, Kosow, Krolewice, Liwownik, Deba, Matachow - dalej rzeczką Błotnica: Komienna wola, Komorow czyli Gordzicz, Rogowisko, Satacz, Satacz stary gdzie się stykaly granice powiatow chęcińsk. opoczyński i radomsk. - Od Wschodu (od powiatu radomsk): Satacz stary, Zagnansko, Przezniki, gdzie się stykaly granice powiatow radomsk. randomiersk. i chęcińsk. Dalej (od powiatu randomiersk: Przezniki, Machocice, Bzyskow, Krajno, Dalej Lysa gora) Kokanin, Hara Huta, Stowa Huta, ~~Wielka~~ Makoszyn, Belno gdzie się stykaly granice powiatow chęcińsk. randomiersk. i wislick. - Od Południa (od powiatu wislick.), Belno, Sinykow, Daleszyce m. Stopic biskupi, Szpada, Marusz, Komorki, Kraeloszyce, Gorki, Brody, Malecowa, Lidzkowice, Minostowice, Juliszow, Wtoszczowice, Kokot, Kliszow - dalej rzeką Nida: Rybow, Korytnica, Chomętow - dalej: Sobkow m., Orsowa, Mnichow, Rzbiszycie, Lipnica, Mniszek, Syniet, Popkowice, Okszam, Brzodki, Chyc, Podtazie, Krafowek, Biatkow, Czarysz, Wleszcza, Jecemin m., Kasyma Mihatowoska az do Nidy (za przeciw Koniecpola m. w wojew. sieradzsk.)

(od Wojewodztwa Krak.)

IV) Powiat Radomski: Od Zachodu: Porzawszy od wiosek Klonow gdzie się stykaly granice powiatow radomsk (wies Klonow), randomiersk. (wies Pray i miast. Prodzyn) i chęcińsk. (wies Przezniki i Zaganitko): Klonow, Gost, Ostojow, Ogonow, Beregow, Juledniow, Stokowiec, Baranow, Rejow, Brzin, Milica, Pogorzek, Maranow, Eichoffowice, Hluisko, Huta Chlewiska, Kuznica Rusinow, Skłoby, Ruski Porod, Huta Kozłowska, Hoczki, Gordzikow, Krzestawice, Gabowa - dalej rzeką Drzewica: Wola Gatacka, Galki, Mierzaniarowice, Orzano, Sulgostow, Kłwow, Orzysko, Chatupa Maga:

rowska, aż do ujścia rzeki Dzwicy do Pilicy, gdzie się  
stykają granice: Województwa Rawskiego (powiatu bielskiego)  
Wojew. Sandomir powiatu Opoczyn i powiatu Radomskiego  
- Od Południa od ujścia rzeki Dzwicy <sup>do województwa rawnego</sup> stanowiąca rzeka Dźw:  
lica przez Walska czyli Borowina wsi aż do wsi Właski  
Gostomskie, granicę, odąd jest granica suchym lądem  
(Pilica zaś płynęła już w województwie Rawskiem): Kofryn,  
Ratoszyn, Paprotno (gdzie się stykają granice Woje-  
wództw: Sandomiersk. (pow. radom.) Rawsk. (pow. bielsk.)  
Magowieck. - dalej puszczając trójkąt między rzekami Pi-  
lica i Wisła, należący do Województwa Magowieckiego) jest  
granica lądem: Paprotno, Ostro, Branica, Stawiszyn, Pierzchno,  
Jakubow, Dyki, Kietkow, Sebot, Zawady, Jeziorna, Bierznie  
(aż do rzeki Łukowki wpadającej do Radomierzy i rzeki Sado-  
mierza aż do ujścia w Wisłę): Wierchowiny, Spustoszałe, Wola  
Goryńska, Goryń, Mgłosy, Brzoska Wola, Brzoza, Wola Chotkow,  
ska, Dyzgowot m. (gdzie się stykają granice: Województwa Mago-  
wieckiego i Sandomierskiego (powiat Radomski i Ziemia Hę-  
rzycka. - Od Wschodu stanowiąca granicę od Ziemi Hęrzyckiej  
rzeka Wisła począwszy od Dyzgowota m. aż do wsi Łęg przy ujściu  
rzeki Wieprz (oddzielającej Ziemi Hęrzycką od Województwa Lubels-  
kiego) - dalej stanowiąca rzeka Wisła granicę od Województwa Lu-  
belskiego aż do wsi Wola Pawłowska (przy ujściu rzeki Kamionny  
do Wisły) gdzie się stykają granice Powiatów Radomskiego, Sando-  
mierskiego i Województwa Lubelskiego. - Od Południa jest gra-  
nica rzeką Kamionną (otwierając lasy dużej puszczy Słuckiej, powia-  
tu radomsk.): Wola Pawłowska, Zemborzyn Krolewski, Czekanow-  
wie, Okole, Dętkowice, Skarbka, Pańkow, Ruda Pańkowska, Borys,  
Stoki, Ruda Emielowska, Dętkowice m., Ostrowiec m., Kuznia  
Matachów, Kuznica Prody, Kuznica Stara Ruda, Dziurów, Michałow,  
Wierzbik m., Folwark Strachowice, Bugaj, Gadka - odąd jest gra-  
nica lądem (oddzielając powiat Sandomierski: Gzybnawogóra, Łyzow,  
Kamienna tworząc tu kłój między powiatami radomsk. i sandomiersk. Jan-  
domiersk. w którym leżały: Rejon, Berezow, Skokowice, Suchedniow, Be-  
rezow, Żdrow, Szekierna, Wzdol, Klonow (gdzie się stykają granice po-

wiatów: radomsk. randomiersk. chełmińsk.), Gost, Ostojów, Byszew, Preregow, Suchedniów, Stokowiec (gdzie się stykają granice powiatów radomsk. ~~randomiersk.~~ chełmińsk. opoczyńsk.)

189

V) Powiat Opoczyński: Od Zachodu rzeka Pilica stanowi granicę od Województwa sieradzkiego, począwszy od wsi: Ręzyków, Skotniki, Stara, Świecierzyn, Dąbrowna, Strzelce, Klasztor Sulejowski, Prochówko, Botogie, Zarębin, Frzebiatów, Fwarda, Smardzewie, Klasztor S. Anny Franciszkanów w Smardzewicach, Piatobrzezi gdzie się stykają granice: Województwa sieradzkiego, Łęczyckiego i Powiatu Opoczyńskiego. — Od Łotnoy rzeka Pilica stanowi granicę: Piatobrzezi, Dębskowiec, Porostów, Kępa, Wyrowka, Studzianna, Myszkowice, Wola Kuligowska, Gąpinin (gdzie się stykają granice: Województwa Łęczyckiego, Rawskiego i Powiatu Opoczyńskiego), Bielinek, Miłakowice, Łęgonice m. przy ujściu rzeki Dřewicy do Pilicy gdzie się stykają granice: Województwa Rawskiego, Powiatów Radomsk. i Opoczyńsk. — Od Wschodu oddziela rzeka Dřewica od powiatu Radomskiego: Dřewica, Dřewiarzki, Odrzywotm., Kłonna, Domaszno, Zaręki, Dřewica m. — dalej Zychorzyn, Bieliny, Wywóz, Gielniów, Gątki, Rozwedy, Kotoń, Kamienna wola, Kupimierz, Miłakow, Przeznica, Gówarzow m., Komarzyce, Stara Huta, Zaruchy, Bazyra, Borkow, Wola Zychowa, Delitow, Neklan, Odrowąz, Ubyzow, Brzesce, Gostkow, Blizin, Zbręzów, Jarbin, Odrowązek (gdzie się stykają granice powiatów Radomskiego, Opoczyńskiego i Chełmińskiego). — Od Ło: <sup>(od powiatu chełmińskiego)</sup> tudnia (Odrowązek, Kucembow, Lala, Goran, Mokra, Dřerazow, Ostotnica, Janow, Węrosie, Dřiedzierz, Silpia, Dřżibaltowski, młyn, Sokotow, Ruda, Młotkowice, Lipa, Jakimowice, Skużyn, Studzianiec, Olzanowice, Czerno, Ręzyków aż do rzeki Pilicy.

VI) Ziemia Stężycka: Od Zachodu od ujścia rzeki Węprza do Wisły gdzie się stykają granice: Powiatu Radomskiego, Ziemi Stężyckiej i Województwa lubelskiego, stanowi Wisła granicę od Powiatu Radomskiego: Borońca, Stężyca m. Pawłowice, Wargolan,

Żrącejowice<sup>m</sup>, Kraski (naprzeciw Rygówu) gdzie się stykały  
granice: Powiatu Radomskiego, Ziemi Sierzyckiej i Województwa  
Mazowieckiego - dalej Podwierzbie, Samogoszcz. - Od Północy  
porządku od Wisły szła granica od Województwa Mazowieckiego  
łodem: Samogoszcz, Bączki, Lewikow, Łaskarzewska wola,  
Łaskarzew m., Borowska wola, Rowy, Mierzęca, Raduin,  
Chyżmy, Łęki, Zasiadaty, Wilczyko, Ciechomin, Powoli,  
Kamionka, Guzowka, Turze gdzie się stykały granice  
Województwa Mazowieckiego, Lubelskiego i Ziemi Sierzyckiej.  
- Od Wschodu od Województwa Lubelskiego: Turze, Guzow-  
ka, Kamionka, Powoli, Ciechomin, Wilczyko, Goniwilk,  
Łomnica, Jaroszew, Gołetazy, Radoryz, Burzec, Wojiesz-  
kow m., Burzecka wola, Adamow m., Gutow, Konarzanka,  
Sobieszki, Gutowska wola Klasztor, Krzowka, Charlejew,  
Krzona, Pogwizdow, Białobrzegi, aż do rzeki Wieprza  
(naprzeciw Kocka w Lubelsk.). - Od Południa oddzielana  
rzeka Wieprz od Województwa Lubelskiego: Białobrzegi,  
Stoczek, Za Kalow, Lysobyki m., Poliszyn, Sobieszyn,  
Drażgow, Korzeniów, Sarny, Probrowniki m., Mazow,  
Zupa, Młodza aż do ujścia rzeki ~~do~~ Wieprza do Wisły.

190

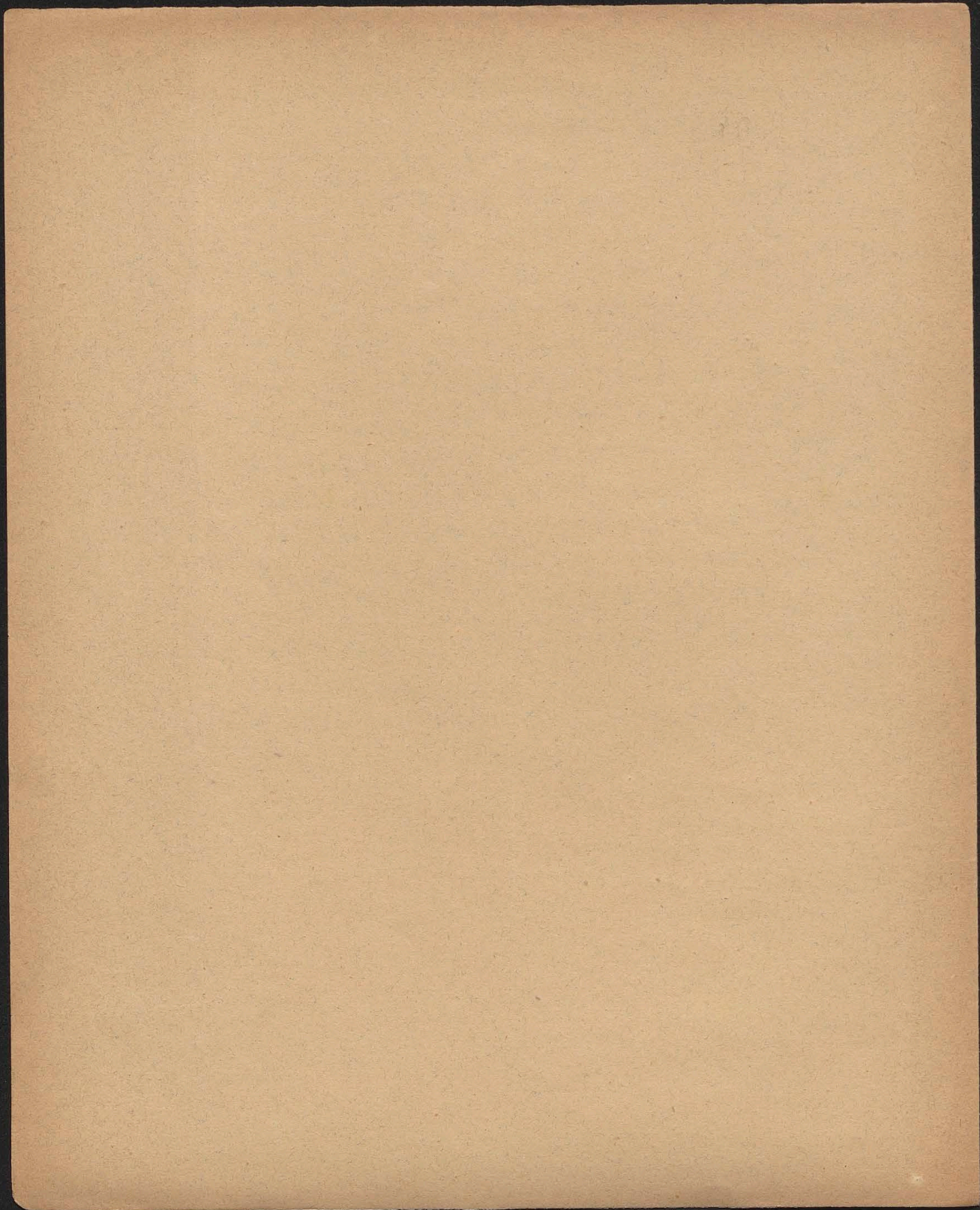

### III. Powiat Checiński.

191

59) Arcybiskupstwa Gnieźnieńskiego: Kurzelow miast. +, Dankow, Miedzyles, Keparzow, - Goscienzyn (paraf. Matuszyn), Sielpia, - Konieczno +, - Matycano (paraf. Blesnica)

60) Archidya Konata Kurzelowskiej: Ciemistniki (paraf. Kurzelow), Wymyslow (nalezy do Diekanii Kurzelowskiej), Jerzowie (nalezy do Probostwa Kurzelowskiego).

1) Biskupa Krakowskiej: Kielce miasto +, Piato-gon, Czarnow, Dąbrowa, Tomaszewice (część), Dyming, Mas-tow, Miedziana gora, Biewachlow, Postowice, Jakow, Szukowoskie gorki, Wąsosz, Wola Kopciowa, Kuznica Przerzinki, Mlyn Janosz, Mlyn Michta, Mlyn Marus, Mlyn Krajewski, Mlyn i Karzma Priesak, Huta Ot-wiana, Dwoy Folwark, - Tumlin +, Samsonow, Dugo-iow, Kuznica Umer, Kuznica Jasiow, Kuznica Janaszow, Mlyn Chyb, Mlyn Rybna, Mlyn Dudkow, Mlyn Rural-nia, Chatupa Hucisko, - Zagnan'sko +, Adamow, Bart-kow, Folwark Goidz, Kuznica Kanow, - Przerziny +, Bircza czyli Bielera, Kowala, Ruda, Karzma Morawic-ka, Folwark Bozaki, Folwark Podwole, Mlyn Kuby, - Leszorzyny (część) +, Bozokow, Radlin, Cedryna, Cienoty, Daleszycze miast. +, Krajno, Gorna wies, Dankow, Stopiec Biskupski, Szkoda, Niestachow, Wola Jacho-wa, Mlyn Barbara, Mlyn Cedro, Mlyn Kuby, - Belno (w paraf. Bielinskiej), Kalkomin, Ma Koszyn, Drowa Huta, Stara Huta, Porobki, - Cmin'sko +, Bobrza, Ciesowa i Wy-  
Kien, Swiatetek, Sucheniow.

(ob. pow. Opoczyński)

43) Kapituły Krakowskiej: Bieliny +, Trapskow, - Macho-  
cice (część) (paraf. Leszorzyny), - Skorzyszycze (paraf. Daleszycze),  
Smukow.

- 42) Kanonii Kieleckiej: Przecław (paraf. Daleszyce), Młyn Krzyżka, - Sydłówek (paraf. Kielce), Folwark Głębozka.
- 61) XX. Wikarych Kieleckich: Mojsza (paraf. Kielce), Domaszewica (część), - Leszczynny ~~paraf.~~ (część)
- 62) Kustodji Kieleckiej: Domaszewice (część) (paraf. Kielce) Machowice (część) (paraf. Chęciny).
- 63) Scholasterji Kieleckiej: Zagorze (paraf. Kielce).
- 64) Seminarjum Kieleckiego: Kostomłoty (paraf. Kielce).
- 15) Opactwa XX. Cystersów Wschodnich: Łabędziów (paraf. Lisów), Marzysz, Radomice.
- 18) Opactwa XX. Cystersów Jędrzejowskich: Łotniki +, Mniszek, - Bisorenda (paraf. Przeci), \*Oblasz (paraf. Kurzelów), Łękwie.
- 27) P.P. Franciszkanek S. Jędrzeja w Krakowie: Wtorzowice (paraf. Piotrkowie), Karozna Wtorzowice, - ~~Wtorzowice~~
- 65) Kosciółta Zagnan'skiego: Folwark Występa (paraf. Zagnanisk) Młyn Zagorny.
- 66) Probostwa Matogoszkiego: Karozna Józefek (paraf. Matogosz), Kizy Młyn, - Łopkowice (paraf. Cierno)
- 67) Probostwa Przedborskiego: Chaturki (paraf. Przedbors).

#### IV. Powiat Radomski.

- 1) Biskupa Krakowskiego: Trza miast. +, Stazing, Chwa -  
 Towice, Jasionice, Lipie, Stratomierzycy, Maziare Przekie,  
 Prędocin, Przechow, Seredzie bliższe, Seredzie dalsze, Wola Pasztowa  
 (część), - Lubienia (paraf. Krzyńska), Bor, Młyn Lubieniski, - Jastrzab +,  
 Bieszkow, Lemków, Garsany (z Kosuotkiem), Kierz Nieduriedzi, Sepienice,  
 Miron, Murówek, Rogow, Skuisko, Wola Sepienska, Kurnia wies, No-  
 wódzki, - Matyszyn (paraf. Mierza), Tychow, Zbijów, - Wzdół +,

Baranow, Berezerow, Gost, Jedrow, Konstantynow, Leczna, Gogonow, Kuznia Gorzyca, Ostojow, Suchedniow, Siekierno, Horkowice, - Budzisz (paraf. Odechow), Nowalkow, - Janik (paraf. Kunow), Rudka, Mlyn Matachow, Karzema Kunowska

68) Kustodyi Sandomierskiej: Swirze (zgrv) (paraf. Swirze) (ob. pow. Chsini/k.)

13) Opactwa X X. Benedyktynow Swietotrzyskich: Modliborzycze +, - Zakrzow (paraf. Chotiza), - Michalow (paraf. Lawtowice) Dziurow, - Boiska (paraf. Jelec).

70) ~~Opactwa~~ <sup>Klasztoru</sup> X X. Benedyktynow Sieciechowskich: ~~Modliborzycze~~ <sup>(paraf. Sieciechow)</sup> Loje, Klasztor Sieciechow, Bogkowice, Swirzycie, - Zalesie (paraf. Grodek), Garbatka, Onatkowice, Praszczew, Sadkowice, - Rajec klasztorny (paraf. Radom.), Sadkowskie, Kobylany (paraf. Skaryszew), - Gorno (paraf. Wola S. Doroty), Myrzeba, - Szorolody (paraf. Przeczynica).

Opactwa X X. Benedyktynow Sieciechowskich: Sieciechow (miasto) +, Przeczynica +, Janikow, Szorolody, Lwary, Stowiki, Maszow, Mlyn Ruda, Mlyn Smietanki, - Skryzno +, Zagorze.

15) Opactwa X X. Cystersow Wzchockich: Wierzbik miast. +, - Szardziejowice (paraf. Skaryszew), - Jablonica (paraf. Borowska), - Wierzbica miast. +, Leczany, Polany, Lomorzany, Dzierzkow, Suliska, Zalesie.

Klasztoru X X. Cystersow Wzchockich: Rejow (paraf. Skaryszew), Skaryszew +, Lzawy, Lipowe pole, Swierzek, Brin, - Mierzec +, Gadka, Grybowa gora, Jagodne, Oriny, Trzbowice, - Mniszek +, Chrzonow, Las Kowa wola, Rogowa, Wawrzyszew, Mlyn Mniszkowski, Mlyn Gwrod.

71) Opactwa X X. Cystersow Sulejowskich: Bogkow (paraf. Nieznamirno.)

19) Probostwa Klaustralnego Michowskiego: Skaryszew miast. +, Wolka dwarogowa, Dzierzkowek, - Janowek (paraf. Cerekiew, Hazono i Huta).

- 72) XX. Dominikanów Obserwantów w Wysokim Kole: Kłaz-  
tor Wysokie Kolo (paraf. Regowska)
- 73) XX. Misjonarzy Warszawskich: Bielany (część) (paraf.  
Maiejowice), - Mironice (część) (paraf. Swirze), Swirze (część)
- 74) XX. Piarów Radomskich: Folwark Janiszów i Kapłan  
(paraf. Radom.), Dąbrowka Zabłotnia.
- 75) XX. Komunistów Kieleckich: Kuźnica Brdy (paraf.  
Krynka), Kuźnica Stara Ruda.
- 76) P.L. Norbertanek Buskich: Kliczanów +, Kotarzyn  
(paraf. Wasniów), Piotrow.
- 76) Plebanii Nierzamierowskiej: Gorki (część) (paraf. Nierzam-  
mierows.)
- 77) Plebanii Jastrzębskiej: Ortow (paraf. Błotnica).
- 78) Kościół Błotnickiego: Ossow (paraf. Błotnica).
- 79) Plebanii Rogowskiej: Granica Świątecz (paraf. Rogów).
- 80) Kościół Suchskiego: Suchki (paraf. Sucha).
- 81) Kościół Lisowskiego: Jerzorna (paraf. Goryńsk.)
- 82) Probostwa Szpitala Radomskiego: Rajec szlachecki  
(część) (paraf. Radom).
- 83) Kościół Górskiego: Jaroszyn (paraf. Górka).
- 84) Kościół Jedlińskiego: Bierwe (część) (paraf. Goryń.)
- 85) Kościół w Kowali Stępczynie: Gurzow (część) (paraf.  
Kowala Stępczynie)
- 86) Kościół Szydłowskiego: Korzeniowa wola (paraf. Szyd-  
łow. Swirzek, Starawiec (część) (należy do Karłowiczyzna  
Szydłowsk.)
- 87) Probostwa Kościół Ptzeckiego: Paszkowa wola (część) (paraf.  
Stra).
- 87) Kościół Janowieckiego: Oblasy Liżce (paraf. Janowick.)
- 88) Kościół Ruda cmitowska: Folwark Borowia (paraf. Ruda  
cmitowska).
- 89) Plebanii Wrzeskiej: Zerdz (paraf. Wrzes).

193

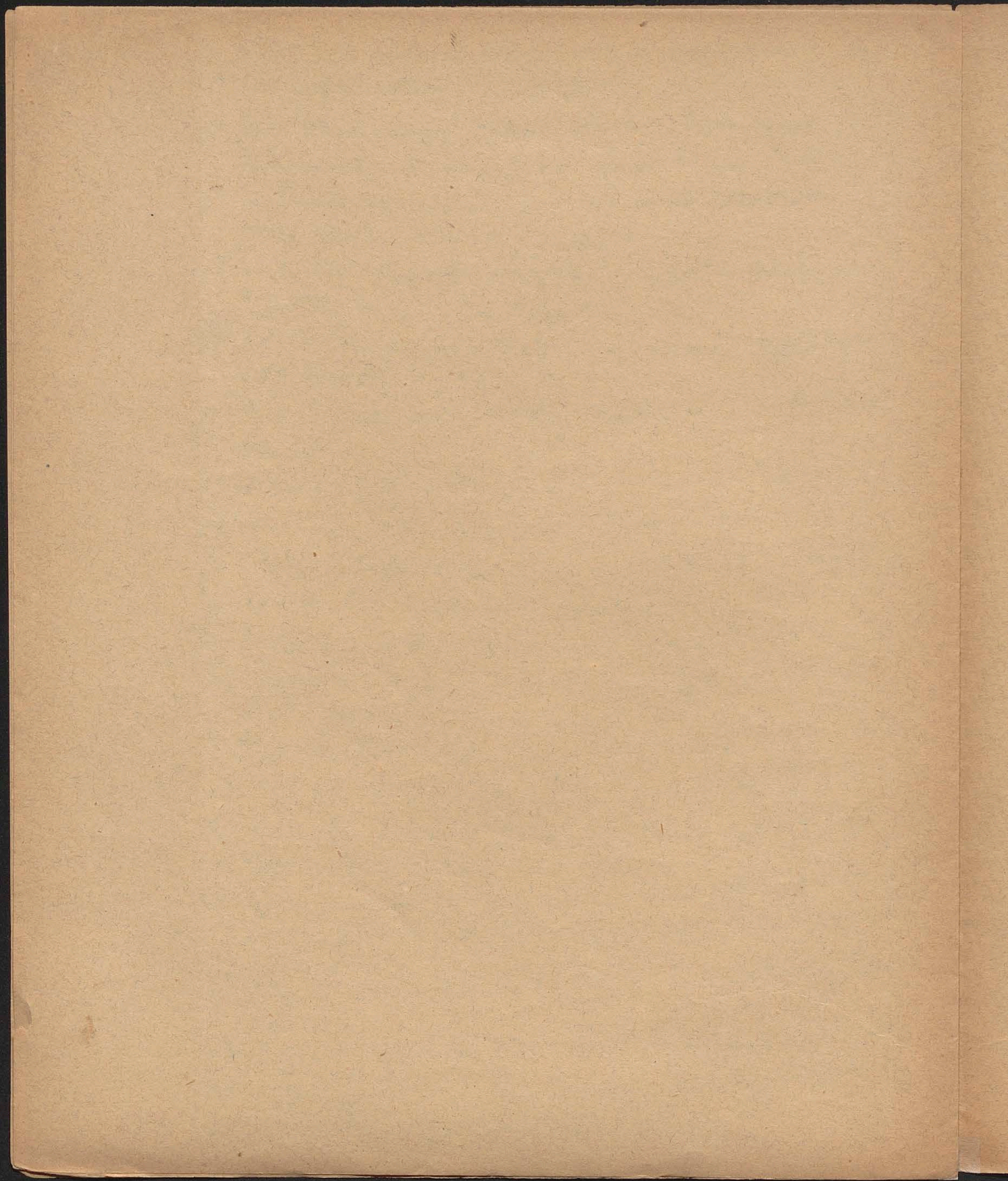

199

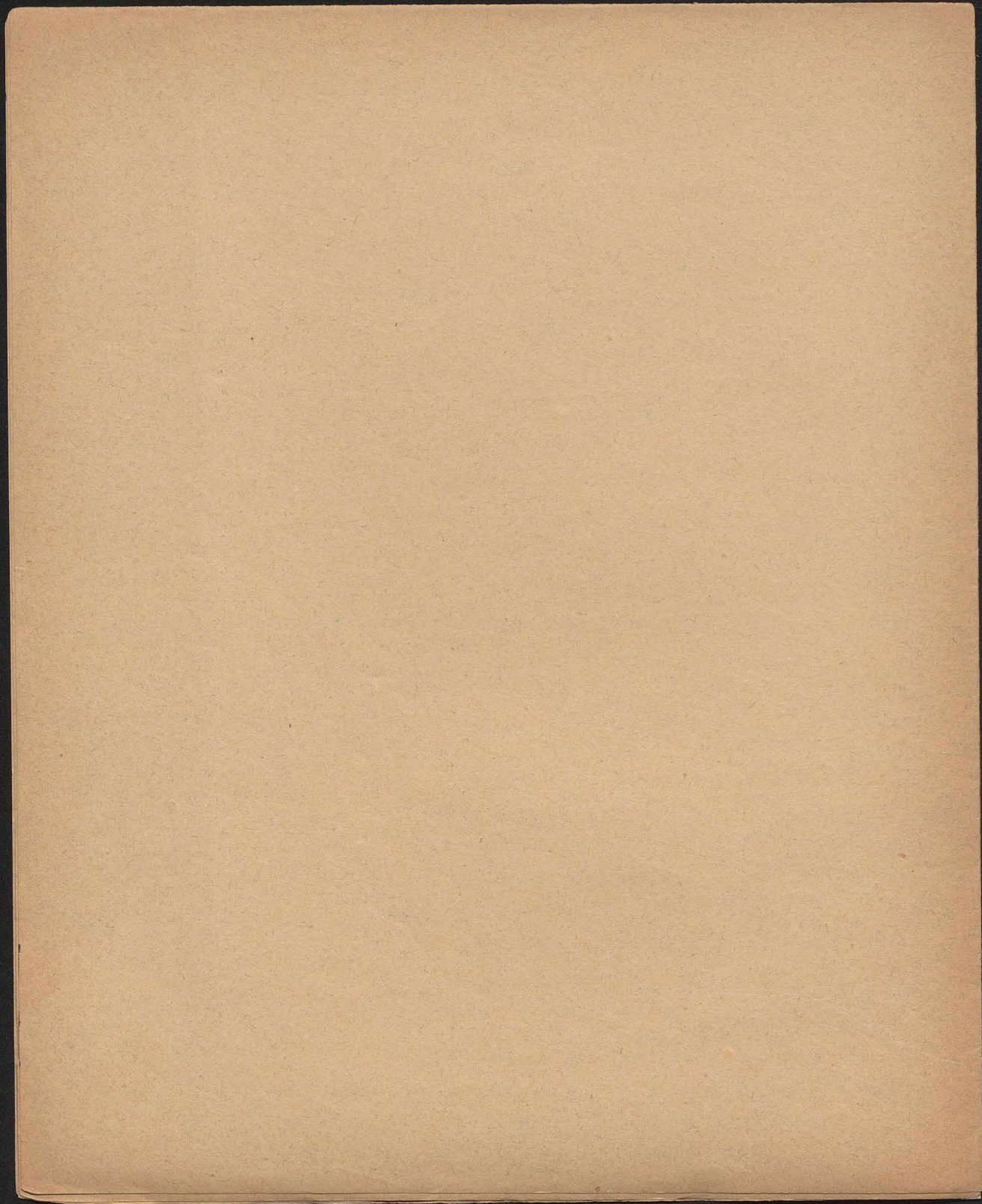

V. Powiat Opoczyński.

- 90) Kapituły Gnieźnieńskiej: Legionice miast. +  
 1) Biskupa Krakowskiego: Salaszyki, Salas nowy (paraf. Odrowąż), Salas stary, Odrowązek, Kuczębow, Jarbin, Zbrozów.  
 2) Biskupa Kujawskiego: Smardzewice (paraf. S. Anny), Dziebłowice, — Stugocice (paraf. Białobrzegi).  
 91) Kapituły Kujawskiej: Zarzani (paraf. Błogoska).  
 92) Kantoryi Sandomierskiej: Żarnów miast. +, Sielce, Izdyszewice.  
 71) Opactwa XX. Cystersów Sulejowskich: Strzelce (paraf. Sulejów), Klasztor Sulejowski, — Wojczyn +, Krasnik.  
 Klasztoru XX. Cystersów Sulejowskich: Błogie (część) +, Koniskie (część), Truchenisko, Stoczek, Swieczehow (część), Chatyna Liska, Młyn Kafar, — Dobrowna +, Jaxonek, Jawszka.  
 93) Kongregacyi S. Filipa Nereusza Studziańskiej: Studzianna miast. z klasztorem (paraf. Prodzowicka), Studzińska wieś, Kortowiec, Małoszyce, Myszakowice.  
 94) XX. Franuizkanów Smarzewickich: Klasztor S. Anny (paraf. Nagorzyce), Twarda, Tresta.  
 95) Kościół Gówarzowski: Mława Kow (paraf. Gówarzów).  
 96) Plebanii Kościoła Koniskiego: Kornica (paraf. Koniskie).  
 97) Kościół Odrowążskiego: Wólka Plebańska (paraf. Odrowązi).  
 98) Kościół S. Ducha w Opocznie: Dzielna (paraf. Opoczno).  
 99) Kościół Błogoskiego: Swieczehow (część) (paraf. Błogie).  
 100) Kościół Żarnowski: Bronów (paraf. Żarnów).  
 101) Kościół Falkowskiego: Falków (część), Studziennice, Wola Skucka, Młyn Trawn.

VI. Ziemia Stężycka.

102) Kapituła Poznańska: Łaskarzew miast.,  
Łaskarzowska wola, Dikryn, - Wirabiny (paraf.  
Samogoszcz).

70) Opactwo XX. Benedyktynów Sieciechowskich:  
Nagornik (paraf. Sieciechow.), Kępie.

196

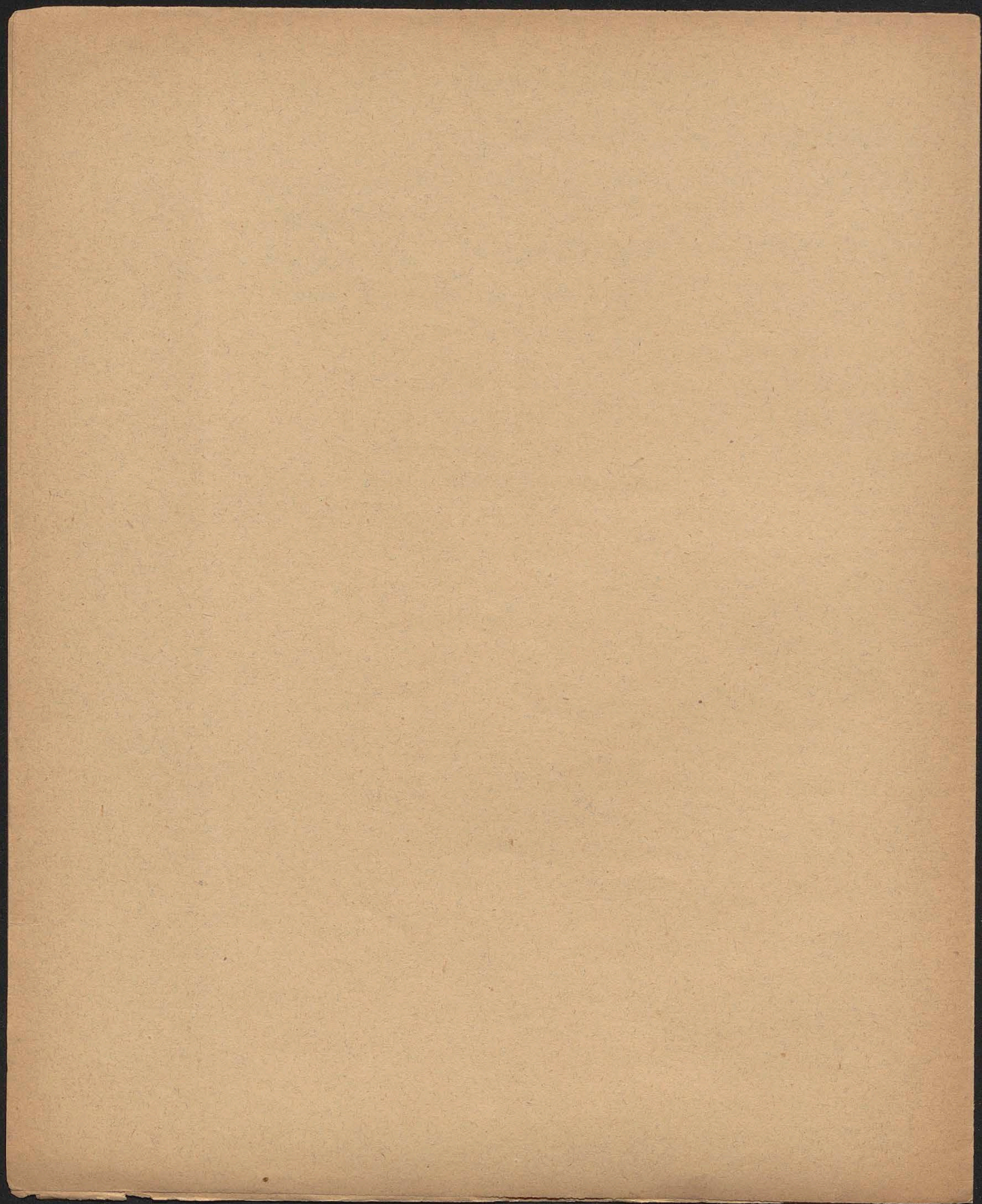

Włości duchowne.

I. Powiat Sandomierski.

- 1) Biskupa Krakowskiego: Kunow miast. +, Puchowie, Folwark Gębice, Nietuliszko dwie, Udziecowa (część) Dół Biskupskie, - Krynki +, Godow, Kalkow, Wiory - Szewna +, Majkow (paraf. Wąchock), Michalow, Mostki, Parosow, Młyn Rudka, Młyn Piaski, Młyn Skaty, - Bodzęcin miast. +, Dąbrowa, Lesna, Lary, Sieradowice, - Tarczek +, Bronkowce, Sniatka, - Swietomarz +, Porzecz, Krajkow, Rzadkowice, Sierzawy, Swidlina, - Dębno, Jezioro, Folwark Gorzalnia, Wola Szorugiętkowa, Mlynek, - Łojowice (paraf. Obrazow), Malice, - Złota (paraf. Zamboreck.), Zawierbie, Rzyt (część), - Wiekurza (paraf. Niekrasow), Milczang (paraf. Sandomierz u S. Pawła) (ob. pow. Wislick)
- 2) Biskupa Hajawskiego: Lagow miast. +, Lechowek, Białaczew, Nowawies, Ordowiany, Piotrow, Piotrow, Sandek, Schachow, Wola <sup>Kale</sup> Lagowska, Wólka Łąbkowa, Kurnice Działowickie, Piec wielki Nowystaw, Piec wielki Winna, - Zbituta +, Gębice, Koztow, Porzecz, Lagowica, Ruda, Rudzkie gory, Sadkow, Młyn i Fryszka Melonek, Karzma Lipalska, - Pacekowie, Baranow, Dzieliszow, Olszowica, Liskryn (część), Karzma Lipiguz, Zerniki.
- 3) Kapituły Sandomierskiej: Tajaszkowice (paraf. Wasniew) Kamień plebanowski (paraf. Sandomierz).
- 4) Kanonii Sandomierskiej: Dwiekozy (paraf. Gorynsk.), Bozidar.
- 5) Kollegiaty Sandomierskiej: Jedryszkowice paraf. Sandomi.; Diekary (paraf. Obrazow), Swiatniki, - Prusnowice (część) (paraf. Wasniew), Kunice (paraf. Wojciechow); Maruszow (paraf. S. Trojcy.)

- 6) Wikarych Kolegiaty Sandomirskiej: Gierlachowo piow.  
szc(czesci) (paraf. Sandomierz), Ublinek(czesci) (paraf. Strzy-  
zow)
- 7) Seminarjum Sandomierskiego: Kobierniki(czesci) (pa-  
raf. Sandomierz S. Pawla)
- 8) Kanonikow regularnych Krakowskich S. Duchy:  
Folwark Krakow (paraf. Sandomierz), Zagrody.
- 9) Kolegiaty S. Jerzego w Zamku Krakowskim: Jan-  
czyce (paraf. Pogorzowick.)
- 10) Probostwa Kieleckiego: Nietuchow(czesci) (paraf.  
Daleszyce), - Grabkow (paraf. Swistomarz)
- 11) XX. Kanonikow Opatowskich: Marunkowice  
(paraf. Opatow)
- 12) Dziekanii Opatowskiej: Jurkowice(czesci) (paraf.  
Opatow)
- 13) Opactwa XX. Benedyktynow Swieto Krzyskich:  
Klasztor S. Krzyski (paraf. Stupia nowa), Stupia  
nowa miast. +, Laprowice, - Stupia stara, - Czarcow  
(paraf. Chybcie), Skaty (paraf. Serzgorzewick.), - Pastort,  
Boqustawice, Dzbrowa(czesci), Kucrow, Piszka, Zawa-  
da, - Janowice (paraf. Memina), Krasnow, Wierzbo-  
wice, Zmiejowice, - Mateiadlo (paraf. Kundo), Zrow-  
cin, Doly Opatkie, - Rzepin (paraf. Swistomarz), Rzepi-  
nek, - Proleszyn (paraf. Wasnio), Jezow.
- 14) Klasztoru XX. Benedyktynow Swieto Krzyskich:  
Potrzywianka (paraf. Stupia stara), - Paszowice (paraf.  
Stupia nowa), Bielow, Pastorzowiny, Slucisko, Mirovice,  
Serwis, Trzcianka, Wolka Milanowa, Detyl Wymystow.
- 15) Opactwa XX. Cystersow Wlachoickich: Wlachoicko miast. +,  
Jozefow, Marunkow, Wielkawies, Detyl i Folwark  
Strachowice, - Wasnio +, Bzkostawice, Prusinowice(czesci),  
- Lisow (paraf. Malice), - Lukawa +, - Kamien Lukaski (paraf.  
Sandomierz), - Wenczya (paraf. Wierzbick.), Michalow Cysterski.

- 16) Opactwa XX. Cystersów Koprzywnickich: Koprzywnica miast. +, Opactwa, Sosnierzany, Klasztor Koprzywnicki, - Ariczekow (paraf. Chroberz), - Szewce (paraf. Skotniki), - Beszyce (paraf. Loniów).
- 17) Klasztoru XX. Cystersów Koprzywnickich: Beszyce (paraf. Koprzywnica), Liozycza, Gnieszewice, Krzain, Swieszyce i Burdel, Zarzeze, - Dobroice (paraf. Malice), Dzikisiatka ~~ok. w.~~, Zielaszow, - Golebion (część) (paraf. Gozlic), Krobilice, Zdanow, - Karwow (część) (paraf. Wlostow).
- 18) Opactwa XX. Cystersów Jędrzejowskich: Chanora (paraf. Kotuszow).
- 19) Probostwa Klaustralnego Wniechowskiego: Jadowitki (paraf. Swietomarz)
- 20) XX. Dominikanow Sandomierskich: Golebice (paraf. Sandomierz), Suchaszow, - Jugoszw (paraf. Gozlic)
- 21) XX. Dominikanow Klimontowskich: Peradz (paraf. Mydlow, Korinek, Ptacznowie, - Olszowice +.
- 22) Dominikanow Dzikowskich: Radowaz (paraf. Koprzywnica)
- 23) XX. Misjonarzy Sandomierskich: Okalina (paraf. Opatow.), Gojcow (paraf. Wlostow)
- 24) XX. Duchakow Sandomierskich: Obrazow (część) + Gtazow, Wierzki, - Folwark Zagrody (paraf. Sandomierz)
- 25) OO. Bernardynow Klasztoru S. Katarzyny pod Bodzancinem: Klasztor S. Katarzyny (paraf. Bodzancin), Chatupy Wilkow, Chatupy Wzorki, Karczma Bernardynska).
- 26) OO. Kamedulow Puszczy Rytwianskiej: Klasztor Rytwianski (paraf. Maszow), Maszowek, - Zrzebin (część) (paraf. Lotaniec).

- 26) P.P. ~~Benedyktyn~~ <sup>Benedyktyn</sup> Sandomierskich: Góry wyso-  
kie i niskie +, Gatkowice, Kuchary czyli Stary Za-  
mek, Ocim.
- 27) P.P. Franciszkanek S. Jędrzeja w Krakowie: Debriny (część) (paraf. Obrarow), Wzgierce, - Chodow  
(paraf. Lonow), - Sadlowice (paraf. Bialice), - Dziurów  
(paraf. S. Trojcy), Piotrowice, - Daramin (paraf. Jan.  
Kowice), - Zawichost (część) (paraf. Zawichost), Czernin  
(część) (paraf. Góła wysoka).
- 28) Dominikanek Konwentu Górskiego: Potkana  
(paraf. Wrzos)
- 29) P.P. Benedyktynek Sandomierskich: Lesiów  
(paraf. Wrota), Wola Lesiowska.
- 30) Plebanii Trojeckiej: S. Trojca +
- 31) Kościół Tartowski: Zembrzyn (paraf. Tartow).
- 32) Kościół Ptkanowski: Lipowa Duch. (paraf.  
Ptkanow) (Mamin.)
- 33) Kościół Maminskiego: Mamin (część) (paraf.)
- 33) ~~Maminskiego~~ Kościół Bałtowski: Folwark Zare-  
cze (paraf. Bałtow)
- 34) Plebanii Lonowskiej: Wymystów (paraf. Lonow)
- 35) Kościół Potaniecki: Leg (część) (paraf. Potaniec),  
Mazki (część).
- 36) Probostwa Klimontowskiego: Borek (paraf. Klimontow)
- 37) Szpitalow Sandomierskich: Gielachow drugie (część) (paraf. Sandomierz)

## II. Powiat Wislicki.

- 1) Biskupa Krakowskiego: Cisow +, Wiedzki, Młyn Lukow, -  
Korzenne (paraf. Ocieski), Medrow, - Drogowole (paraf. Dolkow)  
- Dobrawoda +, Baranow, Olganow, - Tany (paraf. Stary  
Korczyn), Zukowice, Karczma Zukowska, - Zborowek +,  
Karczma Zborow., Biskupica, Zalesie, - Frzebia (część) (paraf. Swiniary) -

199  
Dziestrec (części) (paraf. Zborow), Przedjezierze, Zajezerze,  
- Grodzonowice (paraf. Dzierzonia), - Sielc (paraf. Skal-  
mierz), Sokolniki, Krasniow. (ob. pow. Radomsk.)

37) Kolegiaty Wislickiej: Folwark Kuchary (paraf. Wis-  
licia)

38) Kustodyi Wislickiej: Chotel czerwony +.

39) Szpitala i Kantoryi Wislickiej: Sielc (paraf. Wis-  
licia), Ogledow (paraf. Kije)

5) Kolegiaty Sandomierskiej: Kotelek zielony (paraf.  
Bonsk), Głazy (części) (paraf. Chotel czerwony).

40) Wikaryuszow w Zamku Krakowskim: Opat-  
kowice (paraf. Czarnocin), Swoszowice, - Kwaszyn (części)  
(paraf. Dzierzonia), Kujawki.

41) Seminarjum Sw. Jerzego w Zamku Krakowskim: Fol-  
wark w koniec mostach (paraf. Wislicia).

42) Kanonii Kieleckiej: Zydownek (paraf. Kije).

~~43) Kapituła Krakowska: Dzierzonia + Kwaszyn~~

43) Kapituła Krakowska: Dzierzonia + Kwaszyn  
(części), Folwark Sypow, - Smykow czyli Babcienazy  
(paraf. Owsycki), - Dziestrec (części) (paraf. Biechow), -  
Trzebice (paraf. Swiniary), - Lechow (paraf. Legow).

15) Opactwa X. Cystersow Jedrzejoskich: Skworonne  
(paraf. Pinzow)

19) Probostwa Klastralnego Biechowskiego: Chomento-  
wek (części) (paraf. Jedrzejow.), - Stawiany (paraf. Kije), Gotta-  
towice.

44) Konwenta Opactwa X. Benedyktynow Tynieckich: Opat-  
kowice miast. +, Urzuty, - Piotrkowice (paraf. Bejosc).

45) O. Paulinow Beszowskich czyli Krakowskich: Beszo-  
wa +, Beszowka, - Poydlowa (paraf. Olesnica), Porzymow.

- 46) OO. Paulinów Linzowskich: Podtęże (paraf. Linzów).
- 47) OO. Kamedulów Szanieckich: Klasztor Szaniecki (paraf. Szaniec), - Łyżów (paraf. Stopnica), Dziećtawice, - Jastrzębiec (paraf. Kargów).
- 26) OO. Kamedulów Duszczy Ręstorian'skiej: Wolica (paraf. Beszowa), Folwark Sietagi.
- 48) PL. Norbertanek Krakowskich: Przetawka (paraf. Wolica), - Parszyńka (paraf. Dzierżn.)
- 49) PL. Norbertanek Puskich: Puskno miast. +, Boronina, Nadole, - Kostera (paraf. Gnojńska), - Stuzów (paraf. Janina), - Kowale (paraf. Linzów), - Sarskówo (paraf. Sędziew.)
- 50) Probostwa Kij'skiego: Samostrzałów (paraf. Kije).
- 51) Probostwa Wryżanowskiego: Wryżanów +, Folwark Leszcz, Karzama Widoma.
- 52) Probostwa Szpitalnego Nowo Korczyńskiego: Podraje (paraf. Nowy Korczyn), - Góina Wola (czwi') (paraf. Ostrow), Porzeskówo (czwi').
- 53) Probostwa Łacjanowskiego: Szeregwin (czwi') (paraf. Łacjanów)
- 54) Kościół Strzyńskiego: Szerebaków (paraf. Strzyżka).
- 55) Kościół Stopnickiego: Folwarki (paraf. Stopnica).
- 56) Kościół w Chotlu czerwonym: Folwark Arzerice (paraf. Chotel czerwony)
- 57) Kustodyi Kolegiaty Skalmierskiej: Kwaszyn (czwi') (paraf. Dzierżn.)
- 58) XL. Wislickich: Łęzalice (czwi') (paraf. Szosaworzech)
- 27) PL. Franciszkanek S. Jędrzeja w Krakowie: Umianowice (paraf. Kije).

200

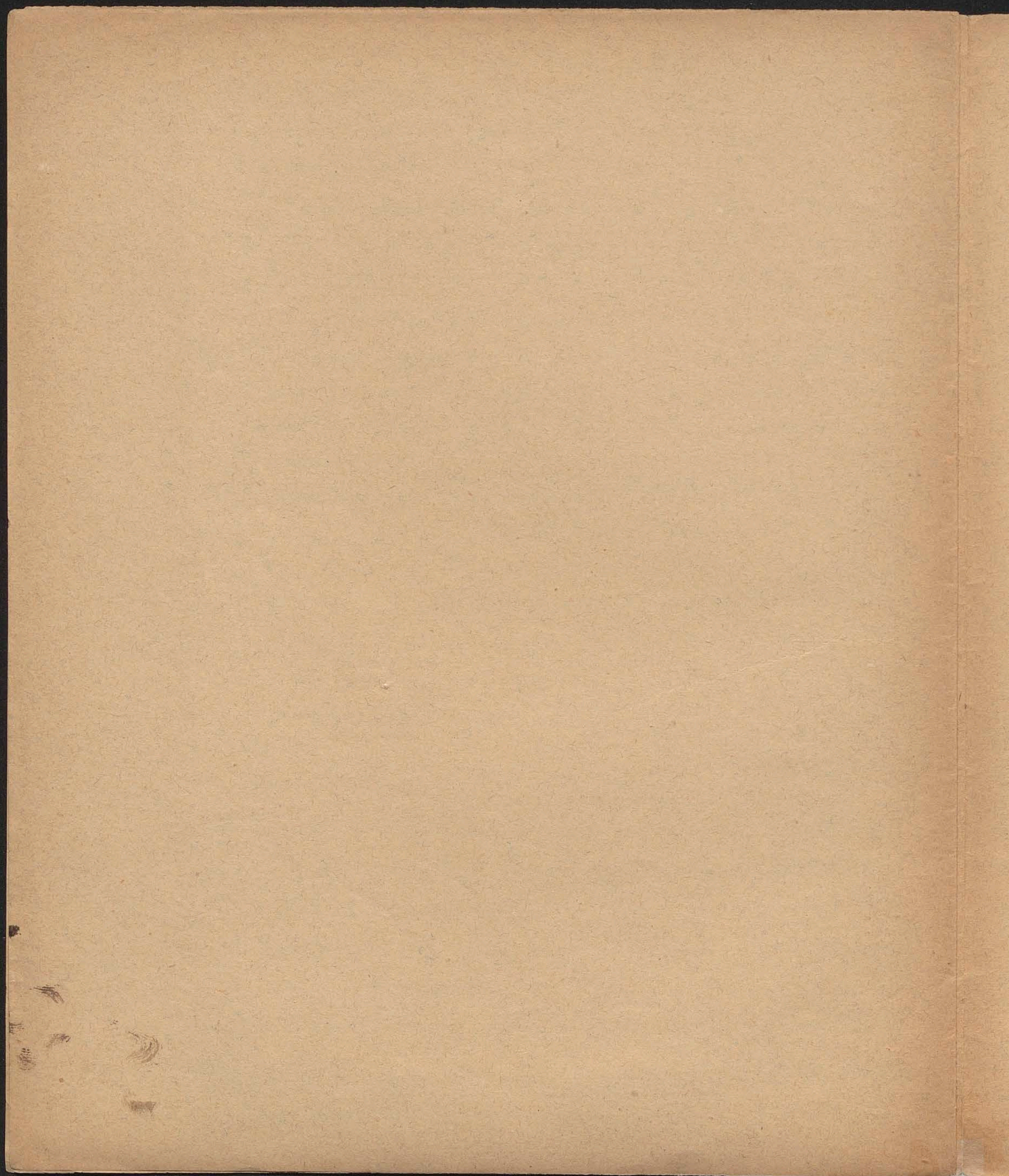



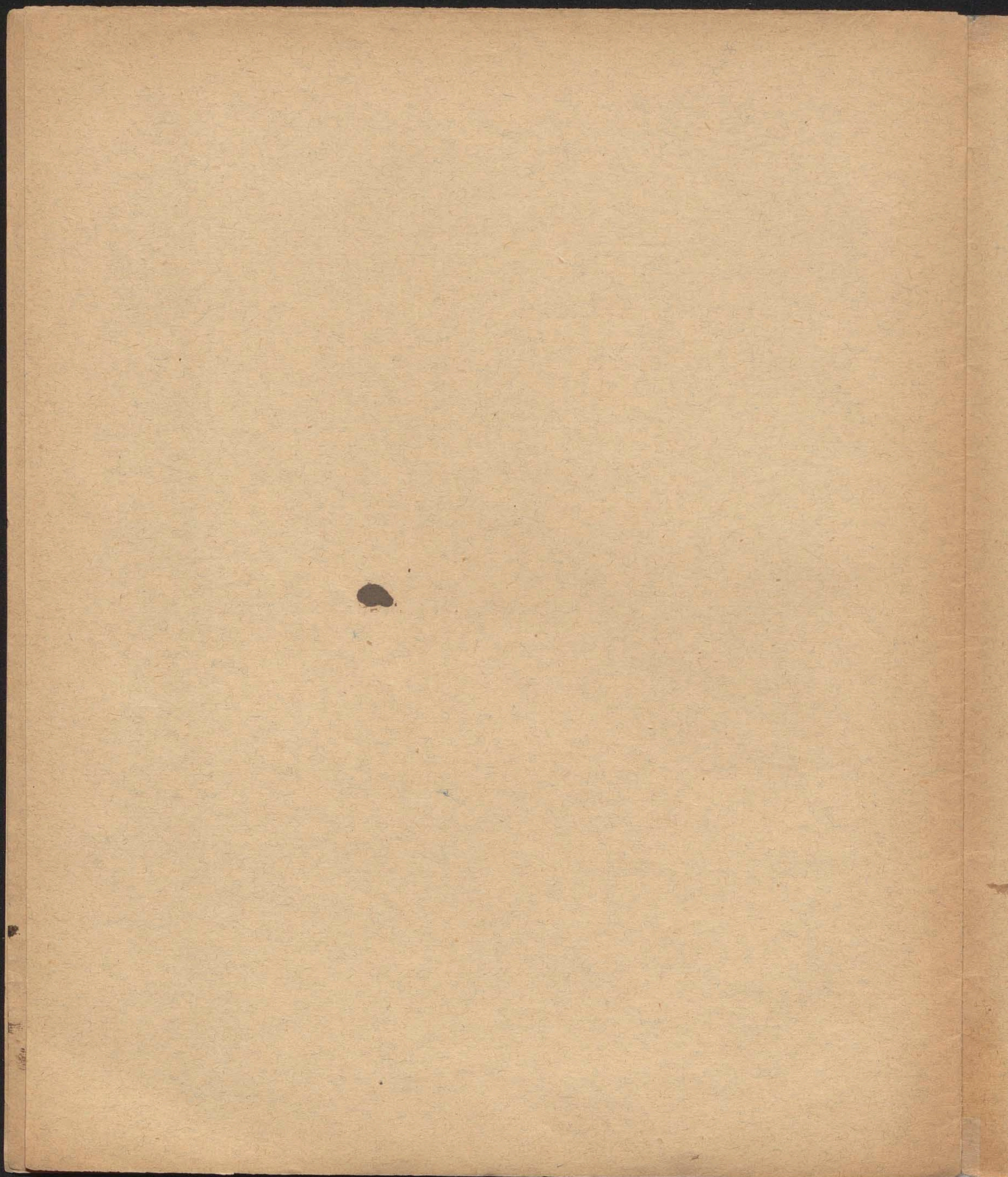

202

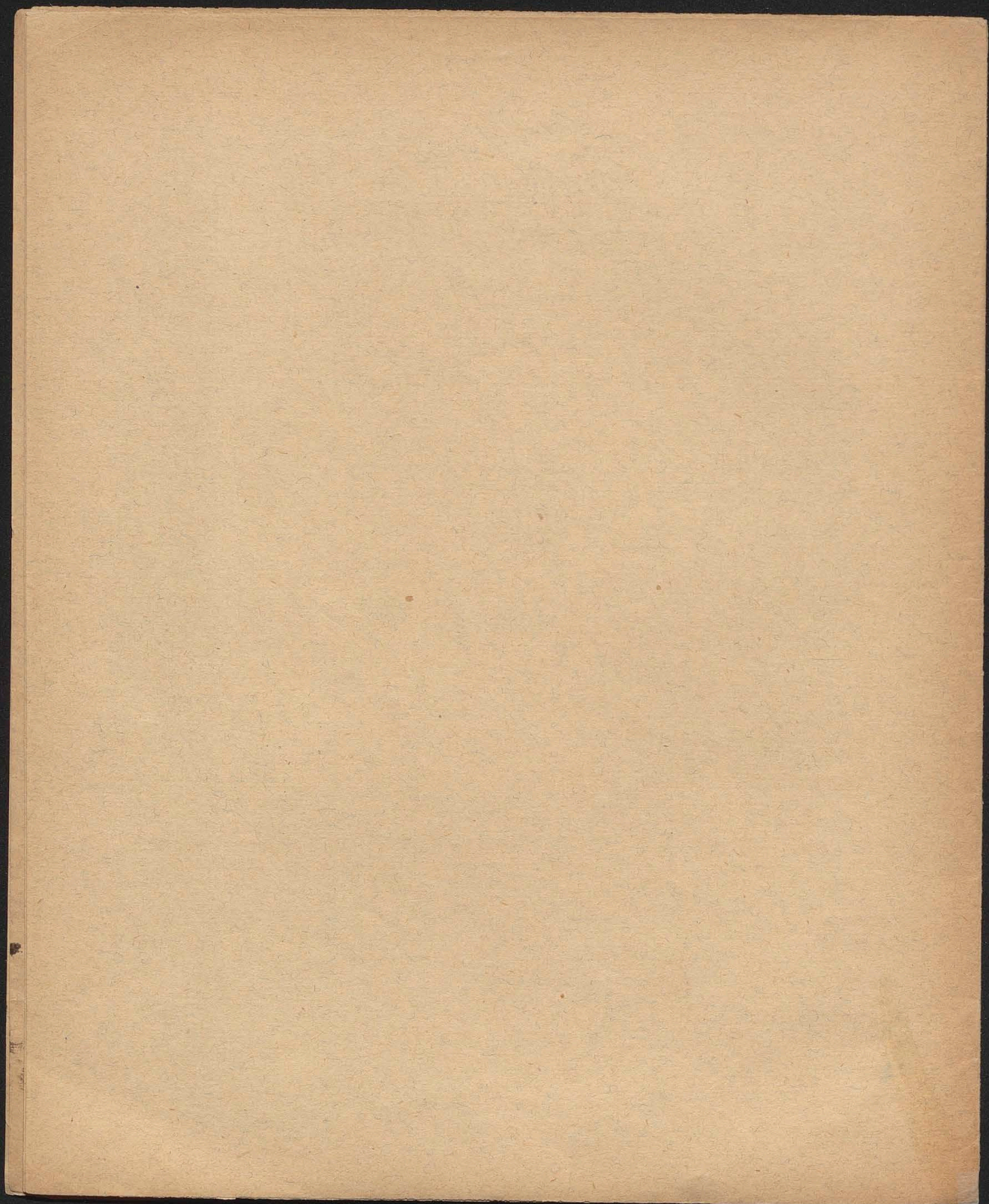

R. 1500 (W lietu 7008, indykta 4) - Aleksander Król polski  
 Wielki Książę litew. - nadaje studze swemi i mincarzowi  
 Henrykowi Szlakgerowi za wierne usługi posiadłość  
 ziemską za Düemnem w puszczy Birsztaniskiej pomiędzy  
 rzekami Potoja i Otycoja. (Akty stosiaszczyje sia  
 k' istorii Litwy i Zapadnoj Rossii. Spłbq 1863. Tom I.  
 str. 25)  
 Z metryki litewskiej księga XXV, kart 148.



204

Tyszkiewicz Józef: Skowidz monet  
litewskich. Warszawa 1875.

Czarki T. I. 148 "bito za Jana Olbrachtę  
pod dozorem Ulryka Hofiusza monety  
na litwie. Za Aleksandra ten sam Ulryk  
i Michał Glincki otrzymali kwotę 2 tysięcy  
mennicę."

• Zasadzi mennicę wileńską ditawoi Chrepto-  
wicz - Książ Michał Glincki - Gęsztołd-  
Abraham Józefowicz k. delwa podskarbi  
ziemski litewski r. 1508

p. 33. 1508 dzierżawit mennicę wileńską przez  
jeden rok od Józefowicza Ulryka Hofe  
mieszczanina Krakowian

1508 wybijał podskarbi litew  
Ulryk Hofiusz ten był ojcem Stanisława Kardy-  
nala który się urodził w Wilnie 1507. - Drugi syn

Jan oddzielił się po ojcu urząd mennicę wilen-  
ską - jak pisze Kraszewski Wilno IV. 369.

Józefowicz Abraham 4 1518 po nim podskarbi  
ziemski Bohusz Bohowitynowicz z Czerwym  
k. Korcań do r. 1528 podskarbi - Do nim pod-

skarbi ziemski Jwan Hornogstaj herb Wypowontau-  
ny 1556

ostafij Motowicz k. Bogorja podskarbi 1558

Handwritten text at the top of the page, possibly a title or header.

First main paragraph of handwritten text.

Second main paragraph of handwritten text.

Third main paragraph of handwritten text.

Fourth main paragraph of handwritten text.

Fifth main paragraph of handwritten text.

Sixth main paragraph of handwritten text.

Final line of handwritten text at the bottom of the page.

1526 die lunae, d. 15 Octobr. Cracoviae. — Sigismundus I  
habita ratione, quod moneta Swidnicensis ad formam me-  
diantium in regno Poloniae currentium effigiata, tam  
in grani bonitate quam in ponderis quantitate, nostris  
mediantibus est abominabilis et vilior: decrevimus in prae-  
terito conventu generali petricoviensi triplicem novam  
excudere monetam, ut defectus in minutiori moneta sup-  
pleatur. Volumus ut cussioni harum monetarum praesit  
Nicolaus de Sydowicz castel. Jandomir, thesaurarius  
regni, capit. ofitium. zator. radom. dftin. krolewic. In ma-  
gistrum monetariae praeficiimus Jam. Casper Ber con-  
sulem vac. cujus probitas et in rebus iustis administran-  
dis industria a multis annis nobis est perspecta, cui spe-  
ciales literas dedimus. Monetarum genera esse debent:  
1) Denarii seu denarii — ad quos accipiendi sunt lotti argenti  
puri 15, quibus adduntur cupri lotti 145 erunt in pagamento  
seu compositione marcae ponderis 10; et in qualibet marca  
ponderis  $1\frac{1}{2}$  lotti argenti, ex quibus fieri debent per 30 gros-  
sos et per 18 denarios in singulos grossos computando. —  
2) Ternarii, quorum mixtura 15 lotti argenti puri et 65 lotti  
cupri, et erunt in pagamento marcae 5, et in singulis maris  
ponderis per lottos 3 argenti, ex quibus fieri debent flo-  
reni 9 grossi 20; per 30 grossos in floreno, et per 6 grossos  
in ternario computando. — 3) Grossi integri, quorum mix-  
tura 15 lotti argenti et 25 lotti cupri erunt in pagamento  
marcae ponderis  $2\frac{1}{2}$ ; in singulis maris ponderis per  
lottos 6 argenti puri, ex quibus fieri debent 5 marcae id est  
floreni per 30 grossos 8. — Effigies vero Denariorum: ab una  
parte aquila ab alia parte corona cum literis S. P. ad coronae  
latera (Sigismundus primus) — Effigies Ternariorum ab una parte  
aquila, ab alia crux duplex cum literis S. P. — Effigies grossorum  
ab una parte aquila cum textu: Moneta regni Poloniae 1526 ex alia  
parte corona superne posita sub qua textus: Sigismundus primus rex Poloniae

et in fine insignie parvulum thesaurarii. moneta haec elabo-  
rata antequam in usum hominum cedet, singulis diebus sabbati  
debet per Hieronimum Brenner juratum conflatorem civi-  
tatis cracov. examinari in praesentia deputatorum superinten-  
dentium. — In omnibus autem fusionibus perditiones ignis  
et in omnibus dealbationibus plattarum perditiones decoctio-  
nis, et in fabricina quam Schmitnam vocant. in quolibet  
100 marcas ponderis per lottos Furgewicht deputamus.  
Item pro omnibus instrumentis monetariae et pro rebus  
necessariis ex thesauro nostro solvendum est. Salaria vero  
ratione officii erint septimanatim: Thesaurario regni  
10 marc; Magistro monetariae ratione salarii 8 flor.  
et ratione census 2 flor. et a qualibet marca pecuniae  
elaboratae ponderis, ratione laboris per 2 gros. et a marca  
liosurarum 1 gros. Notariis duobus per 1 flor. 12 gros. septi-  
manatim; Archiepiscopo gnesnensi et palatino cracoviensi  
prout deputatis singulis quartalibus per 25 marc. Sulp-  
toribus ferramentorum, Serrificii, Fabro, Accutatoribus  
alias Schleyfarnij, Fusori, Calcanti, Probatori septi-  
manali salaria eadem quae prius pendebantur. — Ex resi-  
duo lucri Thesaurarius facturus est nobis rationem.  
[Druk. J. Czacki & reczy mennigiej w Łodzi w Litwie w Wioz-  
niach. Tom I str. 97-101]



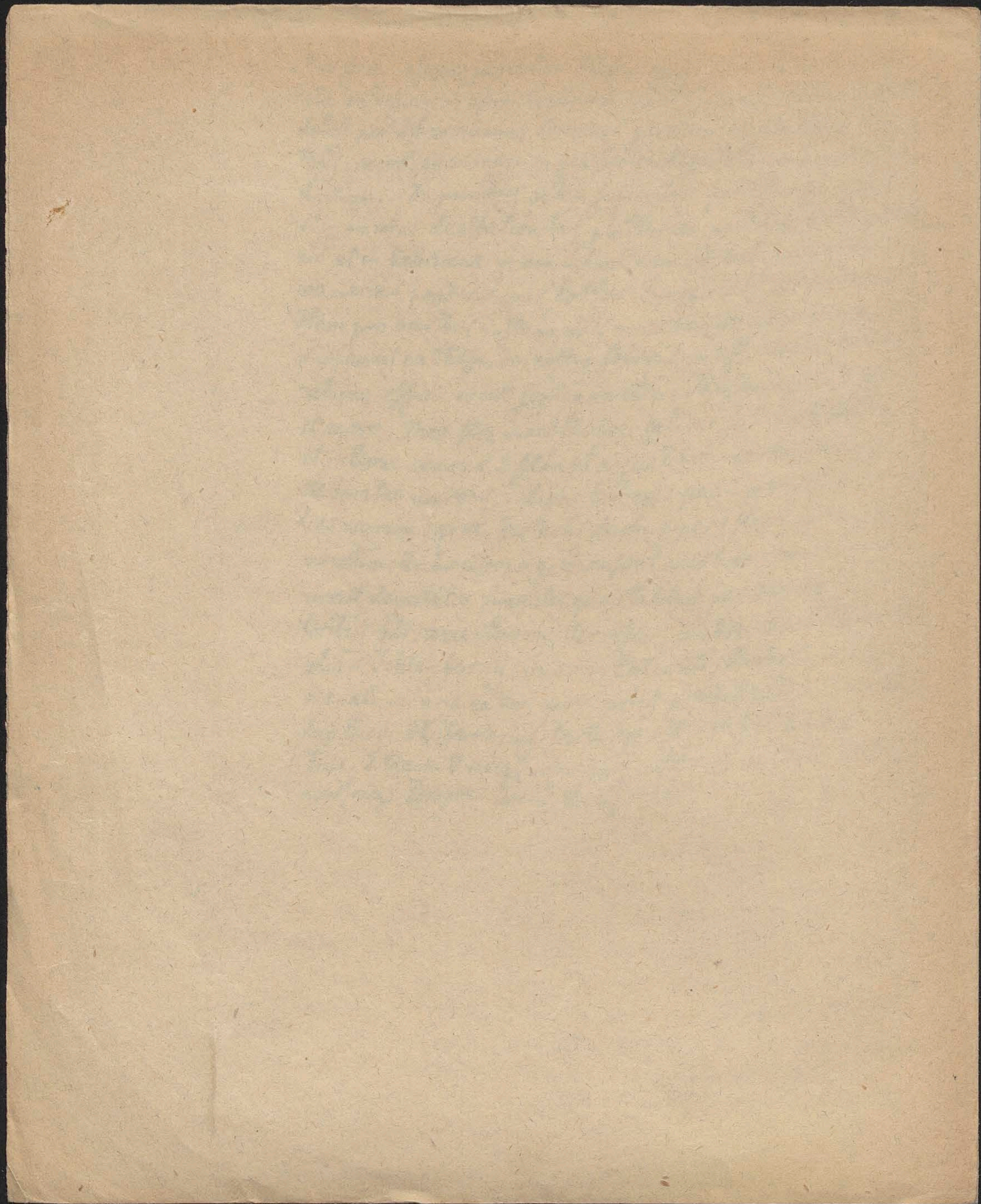

Mosius, herbu wlasnego, pochodzi z Efortzheim w Koryntie  
 Badeniskim, niektórzy z tej rodziny, kwitnęli już w XIV i XV wieku  
 jako mieszkanie w Krakowie. Długość Mosiusowie z Badenem pochodzą  
 od Uryka Mosiusa z Efortzheimu, który r. 1503 osiadł jako kupiec w Krakowie.

~~1567~~ 1567. 10 Decembris, Lomzae. -)

Sigismundus Augustus Rex Polon. Joannem et Ul-  
 ricum Mosios fratres, eorumque posteritatem declarat pro  
 nobilibus Regni et Magni Ducatus Lithuaniae, quia  
 pater ipsorum Ulricus Mosz honestis parentibus in Germa-  
 nia ortus ante 60 plus minus annos in Regnum Poloniae  
 commigravit, a Sigismundo I rege Pol. in Magnum Ducatum  
 Lithuaniae deductus, procurator arvis Vilnensis consti-  
 tutus fuerat, ac pro nobili sit habitus, et pro nobili reges-  
 sit divi Maximiliani Imperatoris privilegio fretus, et  
 ipsos Joannem et Ulricum aliosque liberos e legitimum  
 dubas uxoris successive ductis, procreavit. Tum prop-  
 ter merita tertii fratris ipsorum Stanislai Mosii S. Rom.  
 Ecclesiae presbyteri Cardinalis, qui insignibus gentilitiis  
 Pii IV Pont. Max. ex familia Medicorum: nempe sex globis  
 sive pilulis coronatus est, concedit idem Rex et adun-  
 git ad priora ipsorum insignia, nempe flavam caligam  
 in rubro scuto, usum sex globorum sive pilularum, ita  
 ut deinceps possint pro stemmate deferre scutum ex  
 dimidia parte dextra quidem flavum, sinistra vero rub-  
 rum, et in flavo quidem campo sex globos sive pilulas  
 quarum quatuor mediae et quinta infima sint rubrae,  
 suprema vero coelestini coloris, cum insertis tribus lilis  
 aurei coloris; in rubro autem campo flavam caligam; de-  
 super vero galeam apertam cum duobus cornibus bubae-  
 linis obversis, anteriore flavo, posteriore rubro, et fasciis  
 utrinque propendentibus partim flavis, partim rubris.

Mosius  
nobilitatem.

Pius IV. 2 familia  
 Medici, papier  
 od 1559 + 1565.  
 obrany 25 grudnia  
 1559.

(romanicze)

(pionica)



Mosius Ulryk mieszczanin Krak. <sup>od 17</sup> 1503, hordowniczy wileński  
dziedzic Bozdan i Rudna 1530 + ~~1533~~ 1535 w maju

Zony: 1) Anna (corka Ulryka Schindel) wdowa po Erhardzie  
Schlacker?

2) Brygitta Gleywitzówna. zaśl. ~~1500~~ r. 1520

Anna zaśl. 1526. Hektorowa von Wath. zaśl. 1519	Jan dziekan Bozdan + 1594 d. 19 kwiec. maja 93 lat. z. Gertruda z. Kuel (Thulen) wdowa po Janie nie von Klatten	Stanisław kardynał, bis. kup warmijski + 1579 d. 5 sierp. maja 76 lat. urod. 5 maja 1504 w Krak. wie	Brygitta 2. 1 <sup>a</sup> za Stanisła. wem Kruppek 1542; 2 <sup>a</sup> za Piot. rem Daniel Taj; w Krak. 1546; 3 <sup>a</sup> za Janem Morsetynem	Ulryk 2. z. Agniezka corka Jostta Ludwika Decyna zaśl. 1548. (na Rudnie)	Barbara 2. zaśl. 1548 Kie. Tomimowi Bees.
---	--	---	--	---	--

\*) Thonigel

Ulryk de Bojan	Stanisław kanon. war. mijał. 1594.	Jan + 1564 wary. nie Dreuck Karytta Brunsbays. Kim	Anna Ursula. Barbara.	Stanisław dziedzic Rudna	Ludwik kapu. cyn 1583	Wojciech. n. corka. n. corka.
-------------------	--	---	--------------------------	--------------------------------	--------------------------------	-------------------------------

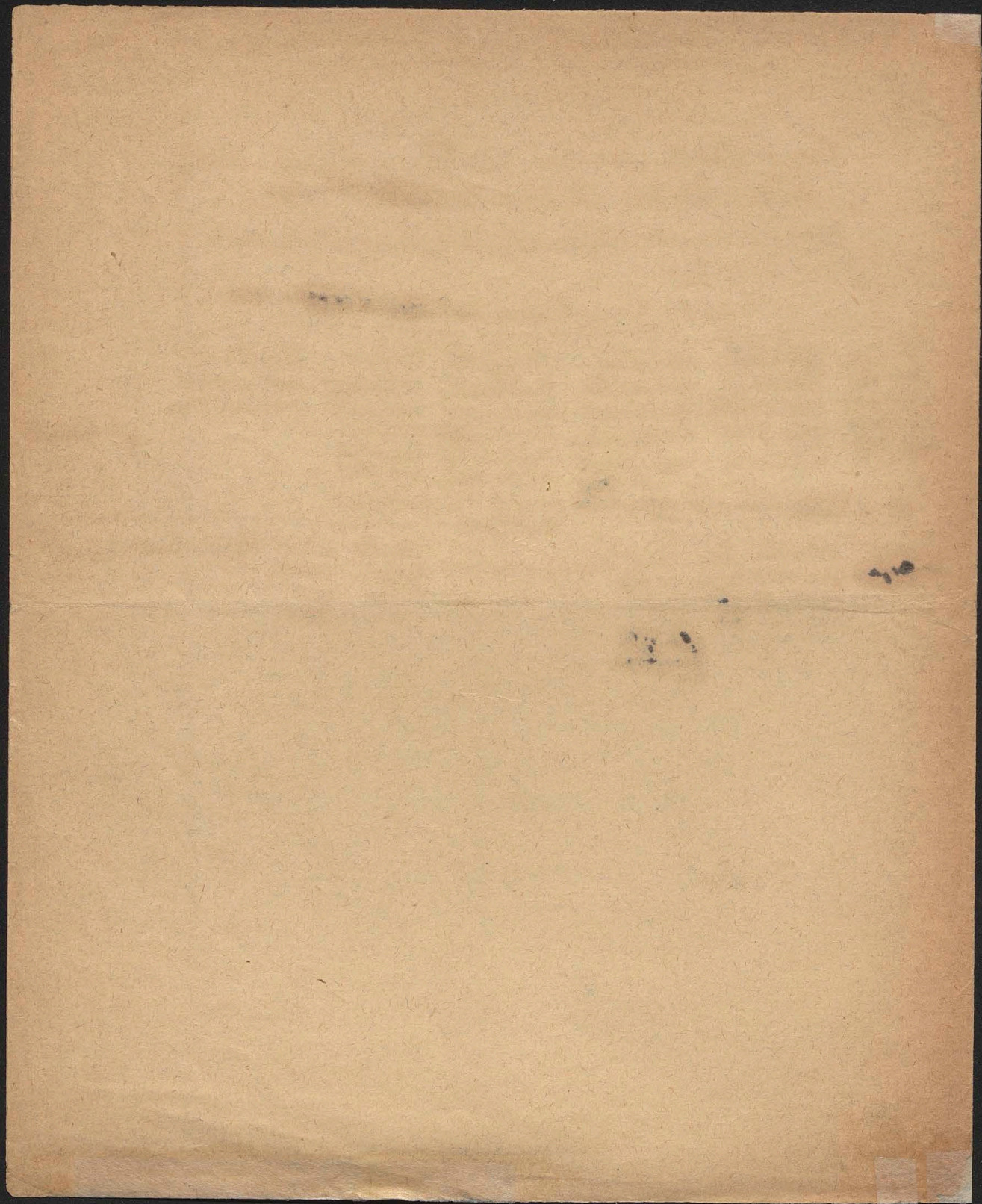

w m. p. u.)  
Mosiński Ulryk + ~~1534~~ (1535) (zys. jebrze w Wilnie 1534)  
r. 1534 miał 80 lat.

209

Stanisław Kardynał  
bisk. warmij. + 1579 otrzy-  
mat dla siebie i braci Indy-  
genat od Zygmunta Aug.  
w Łomży d. 10 grud. 1561.

Jean horodniury  
wileń. + 1595  
z Rubna i Bezdan  
ż. Katarzyna von  
Shulen (proszona  
Krolowej Katarzyny)  
zaff. 1549 + 1585

Ulryk z Bezdan

Ulryk pilny  
Kata. w. l. d. i.

Wojciech

Stanisław kanon. warm.  
rekr. Krol

Stanisław  
ż. Podofka woję  
wodzenka meżow.

Stanisław  
ż. Zygantowna - Sta-  
nistawska

Wojciech + 1710  
ż. Anna, Wolowska

+ 1738 d.  
13 październ.  
mając 64 lat

Stanisław  
bisk. poznań.  
partyzant Augusta  
III i Mieroskiego  
nik Leszczyńskiego

Michał  
+ przed  
Wojciech

Jean na magnusze:  
wiczah, Wiszej nie  
grzynowie  
ż. Zakrzewska

Kostanija Ludwika Rozalia  
15 v. 24 1710: 24 1710: 24 1710:  
nifawem 1710: 1710: 1710:  
szkolen (Bienicot  
Kam: 20 v. 24 1710:  
Kutem 1710: 1710:  
(Kierstkin)

Bb. Respons Anonimi do pewnego Przyjaciela swego w Gdanisku  
bédącego cam Refutatione Laszkwih przeciwko J. W. J. X. Biskupowi  
Poznańskiemu, sub titulo Listu pewnego Statyfty w Wojewodstwie Kra-  
kowskim mieszkajacego do tegoż J. X. Biskupa in vim Responsu  
na Uniwersat ogłaszajacy Elekcyę Najjasn. Augusta III w Gdanisku  
drukowanego. (b. m. i r.) 4to K. 12. (r. 1733)

(ciekawe to pismo dotyczy historyi intryg przy obiorze Augusta  
III - w obronie Hofiusa który był przeciwnikiem Leszczyńskiego  
a zwolennikiem przekupionym partyi raskiej i moskiewskiej  
i całą swą Karyerę zwoździł do protekcyi stronniczej.)

3 w spólnictwie: Schlacker, Hofe, Karłowicz mianiny  
staufskie

Ulryk Hlose przybywszy do Krakowa wstąpił do  
spółki z Henrykiem Slacker mierzernem Krak. który  
r. 1502 od Króla Alexandra został mianowany dyrektorem  
rem mennicy w Krakowie (Lichkowitz o mennicy w  
Polsce w XIV i XV wieku str. 96. 270. 273.)

1503 Ulryk Hlose kupuje od Harnufa Prothner dom  
na miłokotajskiej ulicy

Król Alexander wyjechał do Litwy dla ratowania men-  
nicy Henryka Slacker i Ulryka Hlose i zakłada ją  
mennicą najpierw w Kownie potem w Wilnie.

1509 umiera Henryk Slacker magister monetarius  
bydżyński - Dziedziąc pozostawia Ulryk i Hen-  
ryk synowie Erharda Slacker znanego (które  
go żona Elybieta pożyła 1505, woto 2<sup>o</sup> za Jara  
Wyszogrodzkiego. Ciekawymi Slackerów byli  
mianowani testamentem Ulryk Hlose i Henryk  
Karłowicz

1512 Ulryk Schlacker syn Erharda Kwitny z Spawy  
ku Ulricha Hofe rein Stiffvater i Henryka  
Karłowicza synem Schwoger. (Confalar Prae. 5, 15)  
- miał Ulryk Hofing za żonę Annę wdowę  
po Erhardzie Schlacker - a Henryk Karłowicz  
Barbara + 1524

1524 Ulrich Hofe magnus procurator alias  
horodniy castri Wilnensis - 1528 tribunus  
Wilnensis et monetarius M. Duc. lith.



211

Hosius Urykowi Hozguszowi wielkorządcy wileń.  
Zygmunt August nadat indygenat i herb

N. Hosius miał za sobą Łodowika <sup>(córka Jana + 1630)</sup> ~~Kępczaka~~ wojewodan.  
Kęznowieckiego (urodzony z Łyska Kowickiej z niej żosta.  
wł. p. na Stanisława Hosiusa. Ten pojął wżry Stanis:  
Ławską herbu Sulima (urodzony z Czadzińskiej) oplotził  
Wojciecha Maximiliana z Bezdan Hosiusa dziędzi:  
ca Magnuszewa który umarł r. 1710 ten za młodu podro:  
zował po Włoszech, Francji, dwa kroć zwiedził neapoli:  
tanckie królestwo. Wróciłszy do Polski był kapitanem w regi:  
mencie Denhoffowskim który tworzył Leibgwardyję Króla  
Jana Kazimierza. Z żony Anny Praxedy Wotowskiej (miała  
ona braci a) Jana kapitana w audygenckim wojsku dalej pisał:  
targa u Olfowickiego kancelarza Kor. w Koncu dziekana: adminif:  
tratora ~~cebielce~~ warmijsk. kanonika chetminska J. B. Miko:  
łaja Wotowskiego majora w wojsku Czarneckiego potem marszałka Olfow:  
ickiego kancelarza Kor. - który r. 1710 miał 80 lat.) oplotził dziędzi:  
1) Stanisława Józefa z Bezdan Hosiusa kanonika Krak. i chet:  
minska. potem biskupa 2) N. jezuitę 3) Jana neymłodszego. 4)  
Rozalię Jannę 5) N. córka za Drużbackim 2<sup>o</sup> voto za wtądys:  
Tawem Frapierzyńskim

(Ob. Gzowski Jan Soc. Jes. Przewietny i przewisty do augem (2)  
chwaty ingres przy ostatnim życia i śmierci: equinoctium  
Wojciecha Maximiliana z Bezdan Hosiusa zabiegłe opatrzonej,  
z pogrzebowej ambony pokazany 1710 d. 10 kwietnia. Kalisz  
w druk. Kolleg Soc. Jes. 1711. fol. K. 23. (Ded. Stanisławowi  
Józefowi Hosiusowi kanonik. Krak.) - (kazanie pogreb.)

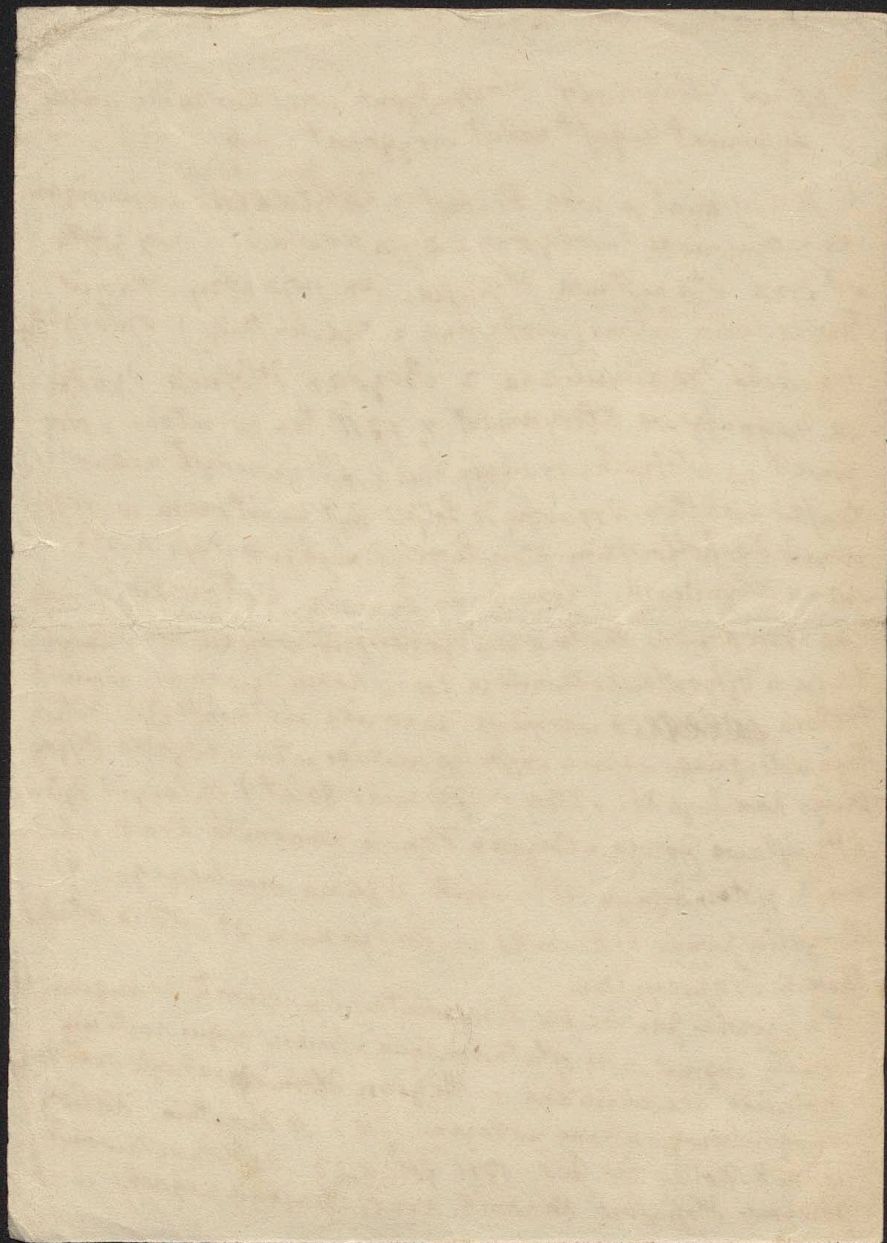

Thofiusz Stanisław biskup poznań od r. 1733  
 kuztat, się najprzód w Braunsbergu w Collegium  
 jezuitów (Thofianum) dalej przez 4 lat w Rymie  
 gdzie otrzymał prowizyę papieską na kanonik  
 kujawski; wstępując zwiedził Włochy, Francuzę,  
 Niemcy, Hollandyę - dalej kanonik chetmirski,  
 krakowski, administrator diecezji Krak. po śmierci  
 Lubienkiego, 2 razy deputat na trybunał Koronny,  
 dalej kustosz przemyski i sufragan biskup  
 utyński, biskup inflancki, kamieniecki, opat  
 wrocławski, 3 razy prezydent trybunału skarbowego  
 radomskiego, od 1733 biskup poznański. Jako  
 zwolennik Jasn. zawiązał swój karyerę prymasowi  
 Teod. Potockiemu; podraz elekcyi Augusta III wystą-  
 pił jako opponent prymasa i jako przeciwnik  
 niec Rosji (Ob list pewnego Statysty w woje-  
 wodztwie Krak. miełskajcego do Biskupa Poznań-  
 skiego in vim Responu na Universal ogłaszejący  
 elekcyę Augusta III w Gdańsku drukowanego 1734 -  
 Respono Anonimi do pewnego przyjańdla Jasn.  
 w Gdańsku cum refutatione pafykwiln sub titulo  
 listu. 1734. 4<sup>to</sup> k. 12.)

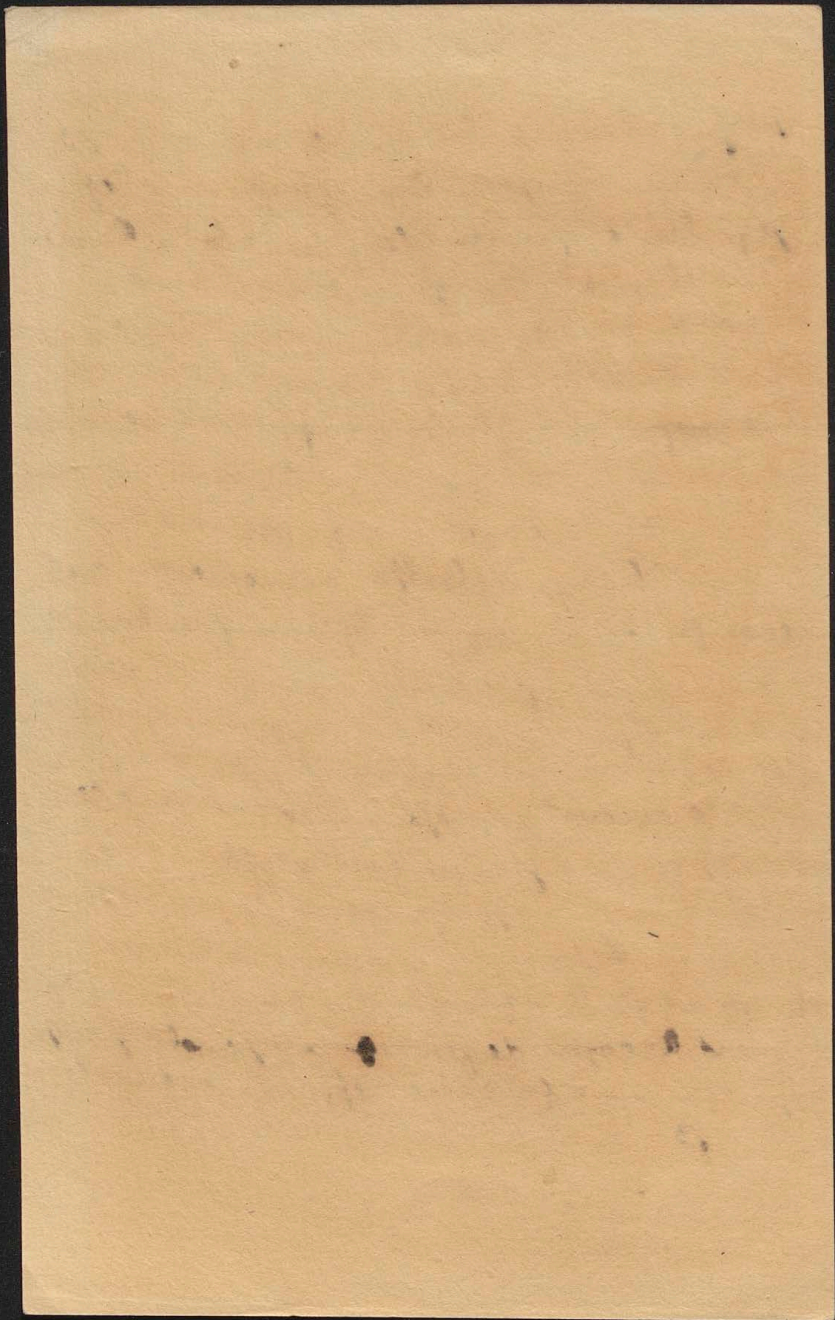

Kraszewski: Wilno Tom IV. str. 269 <sup>243</sup>

(Stanisław Szozymus Kardynał), „był synem  
„Ulryka horodniczego wileńskiego,  
„dozorcy mennicy wil. a bratem Janu który  
„po jego w Wilnie odziedziczył rząd piwa-  
„niowych zakładow, mennicy, Młynów Krolewskich,  
„Młostu wielkiego i t. d. ”

Balinski Mikul: Historia miasta Wilna  
Wilno 1837. Tom II. str. 45.

„Mennica wileńska pod dozorem Ulryka  
„Szozymusa coraz się stawała czynniejszą  
„i niematę zyski skarbowi Krolewskiemu  
„przynosiła, jak się to z obrachunku od Chreptla  
„kuzna marszałka wileńskiego pokazuje” (r. 1505)

Zygmunt I przywilejem w Wilnie d. 6 Augusta 1536  
powierza dozór i młost na rzece Wilni wraz  
z dem Janowi Szozymusowi siostrzyniego Ulryka  
horodniczego zamku wileńskiego  
denar wylł obol

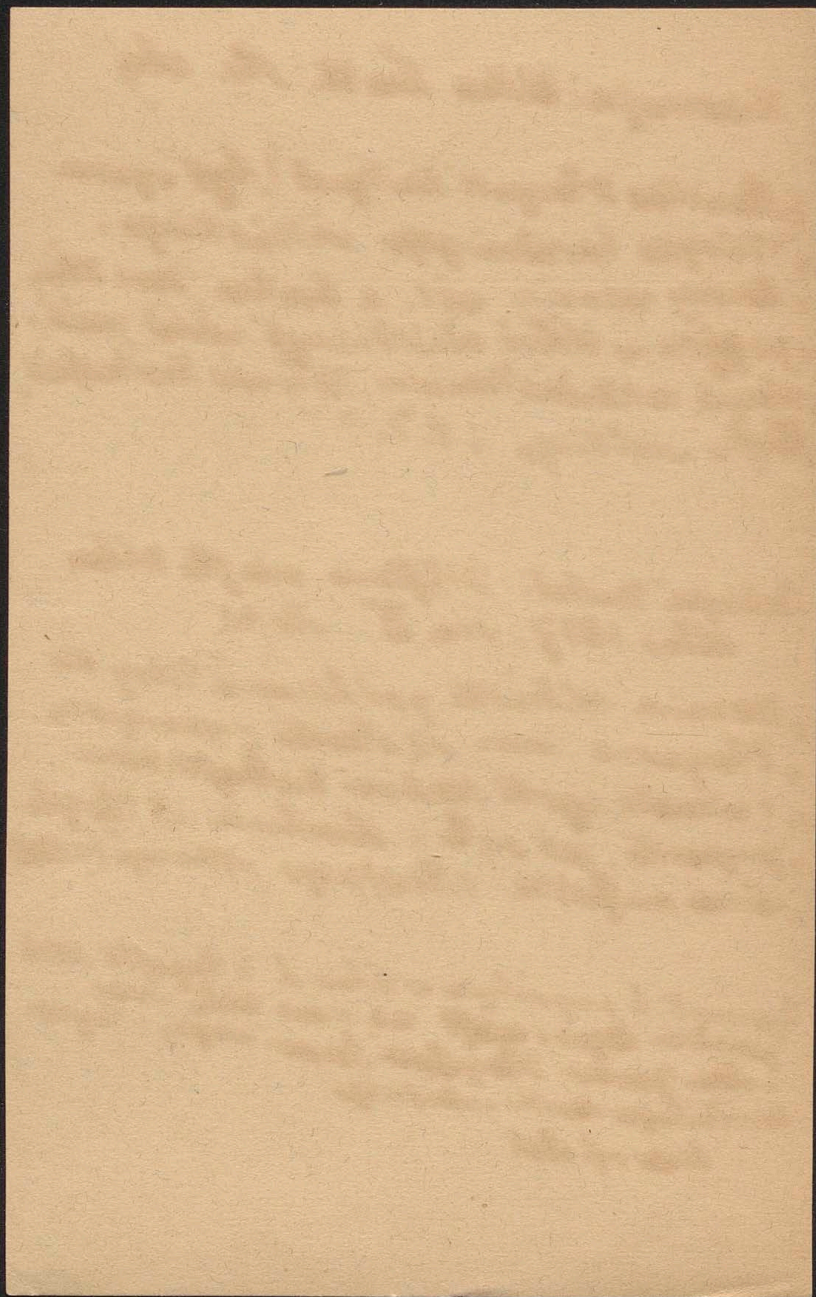

• I O B.  
PRAIET. FVE

IPSE · SIBI  
NO CET · QVI  
ALIVM LÆ  
DERE QVE

+ 15 59 +

214

*Wieder ordabanti*



Księgarnia D. E. Friedleina w Krakowie.

Nr

Nr

B.

Br.

BR.

Bt.

C.

M.

M.

D.

G.

Schilling Jerzy

215

Medal: kapisz lapidarny: Spes mea in Deo salutari  
meo i papiero

Revers herb Szymborski 3 <sup>lipow.</sup> lifaj: Georgius  
Schilling. Etatis suae 38. 1539.

Das Segnerleze.

Hlosu Epistolae. Hest. pol. 216

470

4672  
I.



Hofii Epistolae  
= dyrektor

Grebbii = libes

Christian Rugendas  
Q.V.

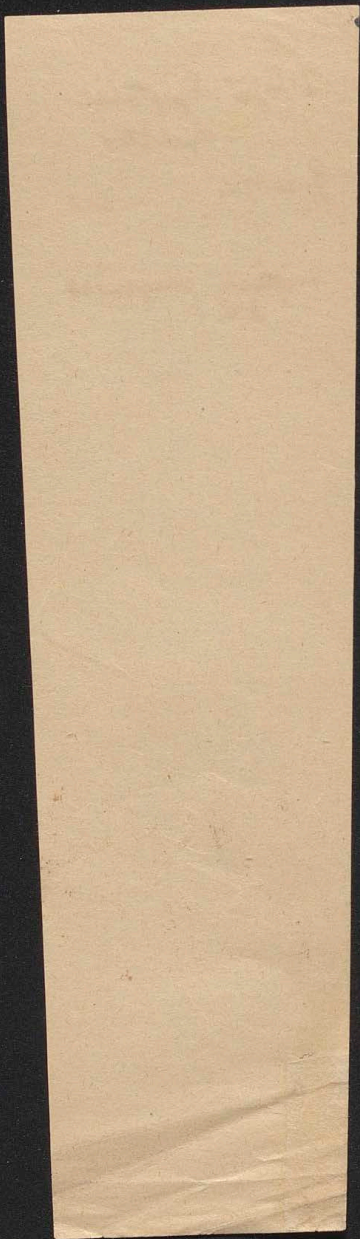

- Oberleitner Karl. Die nordischen Runen, nach  
Joh. G. Liliengren, mit Ergänzungen bearbeitet.  
Wien 1848. 4<sup>te</sup> ~~pp. 48.~~ Gram. 389b.
- Wimmer Ludw. F. A.: Die Runenschrift, aus dem  
Dänischen übersetzt von Dr. F. Holthausen. Berlin  
1887. 8<sup>ve</sup> pp. 392. Hift. 1
- Stronczyński K. Dawne monety polskie. Dzików  
1885. 8. 3 Fomy Hift. pol. 5801.
- Friedensburg F.: Schlesiens Münzen und Münzwesen  
vor dem Jahre 1220. Berlin 1886. 8<sup>ve</sup> pp. 107. Hift. pol.
- Codex diplomat. Silesiae Hift. 5765.
- XII Band. Friedensburg Schlesiens Münzgeschichte  
im Mittelalter. Theil I. Urkunden und Münztafeln.  
1887. — Münztafeln. (I-XVI) 1888.
- XIII Band " " " " " " " "  
Theil II. Münzgeschichte und Münzbefrei-  
bung 1888.
- Saurma - Zelthh: Schlesische Münzen und Medaillen. Breslau  
1883. 4<sup>o</sup>
- Schultz Alw.: Die schlesischen Siegel bis 1250. Breslau 1871.
- Zfotenbauer: Die schlesischen Siegel von 1250 bis 1300. Breslau 1879.
- Vossberg: Geschichte der preussischen Münzen und Siegel. Berlin 1843. 4<sup>o</sup>  
Hift. pol. 4427.

<sup>corrigé</sup>  
Dorft J. G. L. Schlesisches Wappenbuch. Görlitz.  
1845. 8<sup>o</sup>. Band 1. 2. 3. (Vol) (Sektionen) Hft. nov.

Bagmühl J. L. Pommerisches Wappenbuch. Stettin  
1843. 8<sup>o</sup>. Vol. I (Tom. 1. 2). Vol. II (Tom. 3. 4. 5)

Typhlochromis - 2H. 2413 Brodz -

Eichhorn " 196 I

✓Kerfrees " 2997 II

Palmspr. Mlyt mlyt Mlyna

Palmspr. Mlyna.

Mofu Epitola 4677 I

Zagotri

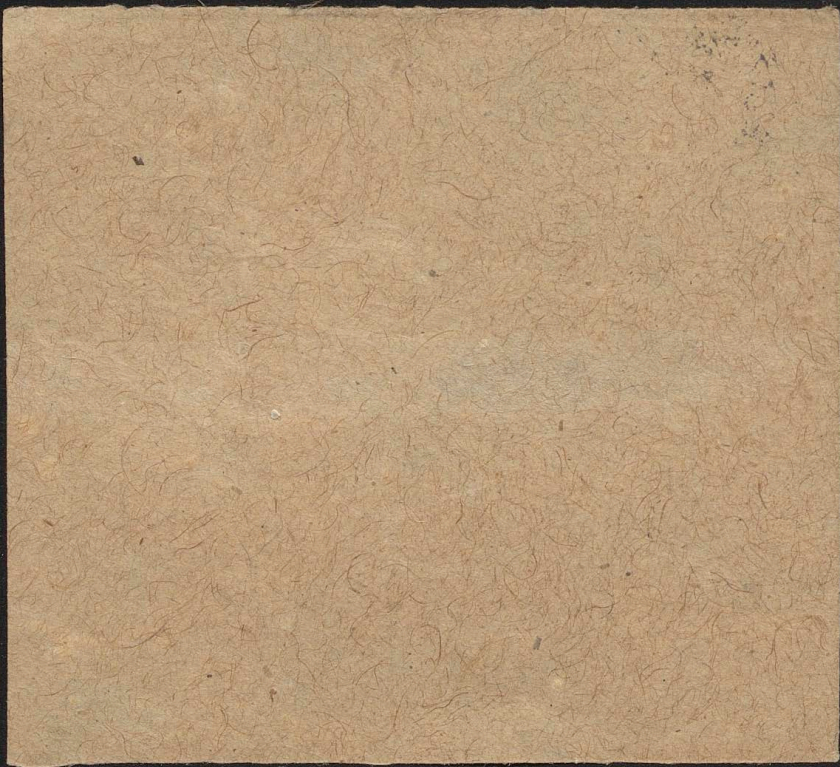

Eichhorn A.: Der ermländische Bischof  
und Cardinal Stanislaus Hosius. Mainz  
1854. 8<sup>vo</sup> 2 Bände

Acta historica res gestas Poloniae illustran-  
tia Thist. pol. 196.

Tomus IV. Stanislai Hosii Epistolae.  
Cracoviae 1879. 4<sup>to</sup> et Tom. IX Pars. 1. 2.

Thist. pol. 4677  
IV. IX  
1. 2.

State Archives  
1857  
James W. ...  
1857  
1857

James W. ...

1374 in octava bb. Petri et Pauli. Cracoviae. — Eli-  
sabeth regina civibus et montanis ilcusien-  
sibus permittit ad decursum bannorum in spatio  
i milliaris plumbum seu argentum quaerere.

(Labscki II p. 134)

1426 fer. 3<sup>a</sup> post dom. Ramis palmarum in Krasnystaw.  
— Wladislaus Jagiello cultoribus montium in Bl-  
kusch minerae plumbi confirmat confirmat jus mon-  
tanicum consuetudine Hungariae et Bohemiae.

(Labscki II p. 140)

1475 fer. 3<sup>a</sup> infra Octavas Visitationis Mariae in Korczyn.  
— Kazimirus rex Joanni de Fogel, Imbramo et  
Petro Schalamonowiczom haeredibus de Ogrodzeniz, Jo-  
anni Turzy de Franconia et Henrico Suderbeck de  
Thorny (Thorum?) civibus confert potestatem per ma-  
gistrum Petrum de Selsan construendi machinam kie-  
rad ad aquam e fodinis ilcusiensibus educendam.

(Labscki II p. 159)

1485 fer. 3<sup>a</sup> ipso die Conversionis S. Pauli; in Korczyn. —  
Kazimirus rex omnes ilcusienfes cultores mon-  
tium rupperio aut vice rupperio et scabinis juris  
montanici submittit. (Labscki II p. 164)

1489 fer. 2<sup>a</sup> post Invocavit. Cracovia. — Kazimirus rex  
Sweypoldo Fogel civi cracov. concedit facultatem  
in montibus ilcusiensibus construendorum instrumen-  
torum ad educendam aquam. (Labscki II p. 170)

1491 fer. 4<sup>a</sup> ante fest. S. Johannis Bapt. in Korczyn. — Kazimirus  
rex mandat consulis ilcusiensibus ut mag. Johanni de Pylza  
palat. Rusvice montem ad fodendum plumbum aperire permittant  
in horto parochiae dm. Thomae Szperka relictae. (Labscki II p. 175)

verum literale  
Freihale  
una ab ipso  
Horten.

gentman, Izabela  
Labscki, Locow  
nik, dluh...  
Imelens, Pol  
tange

1874 in extra ff. text et simili. In verso - 18  
in extra ff. text et simili. In verso - 18  
in extra ff. text et simili. In verso - 18

1875 ff. 30 verso ff. 31 verso  
1876 ff. 32 verso ff. 33 verso  
1877 ff. 34 verso ff. 35 verso

1878 ff. 36 verso ff. 37 verso  
1879 ff. 38 verso ff. 39 verso  
1880 ff. 40 verso ff. 41 verso

1881 ff. 42 verso ff. 43 verso  
1882 ff. 44 verso ff. 45 verso  
1883 ff. 46 verso ff. 47 verso

1884 ff. 48 verso ff. 49 verso  
1885 ff. 50 verso ff. 51 verso  
1886 ff. 52 verso ff. 53 verso



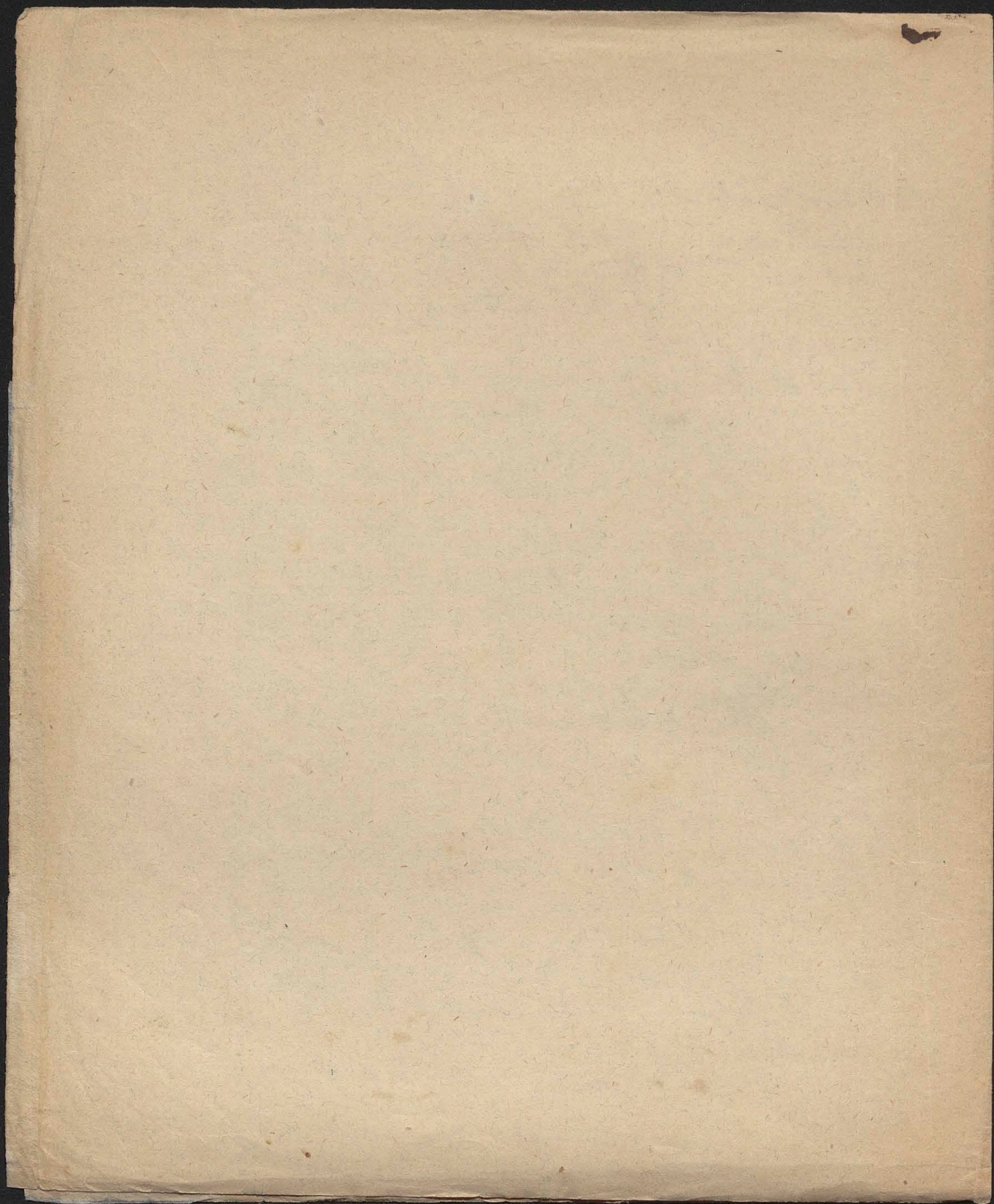

1451 fer. 5<sup>a</sup> in o<sup>mn</sup>ie die b. Mariae Magnolenaee in Nova civitate.  
 - Kazimirus rex Polon. quia providi Sali venditores alias  
 Praszolowie Cracov. exposuissent, quod in civitatibus Kle-  
 parz, Casimira, Skadomia, monasteriis, praediis, horreis  
 domibus sal publice vel occulte vendatur, cum alias iuxta  
 Statuta Kazimiri Regis olim, non alibi quam in deposito:  
 rio, neque per aliam quam per ipsos saluadas Cracov. ven-  
 di debet: ideo statuimus quod in posterum sal <sup>bancatum</sup> ~~per~~ nullum  
 alium praeterquam ipsos saluadas Cracov. ac cives de Wie-  
 liska in depositorio Cracov. vendendum sit, ita tamen quod  
 cives de Wieliska tantum in <sup>quingulis</sup> ~~4~~ <sup>scammis</sup> non nisi foris annua:  
 libus omnibus diebus et in <sup>septimanis</sup> ~~septimanis~~ feria tertia per totam  
 diem, feria quinta ab hora vespertorum et feria sexta per totam  
 diem sal bancatum vendant. Cives vero de Kazimira in insti:  
 tis suis in Kazimira extrahant nullum aliud sal praeterquam  
 thunnatum alias Czebrowka tantum tempore fori vendi  
 possunt. Ideo magn. Joanni de Cayszow castellano et capita:  
 nel Cracov. atque gener. Joanni Piemigzek de Withowice  
 Promotori generali Crao. mandamus quatenus sal in atte:  
 ro locorum extra depositorium Cracov. et extra institas in  
 Kazimira venditum pro fisco regio recipiant. (fol. 84-86)

Praszolowie

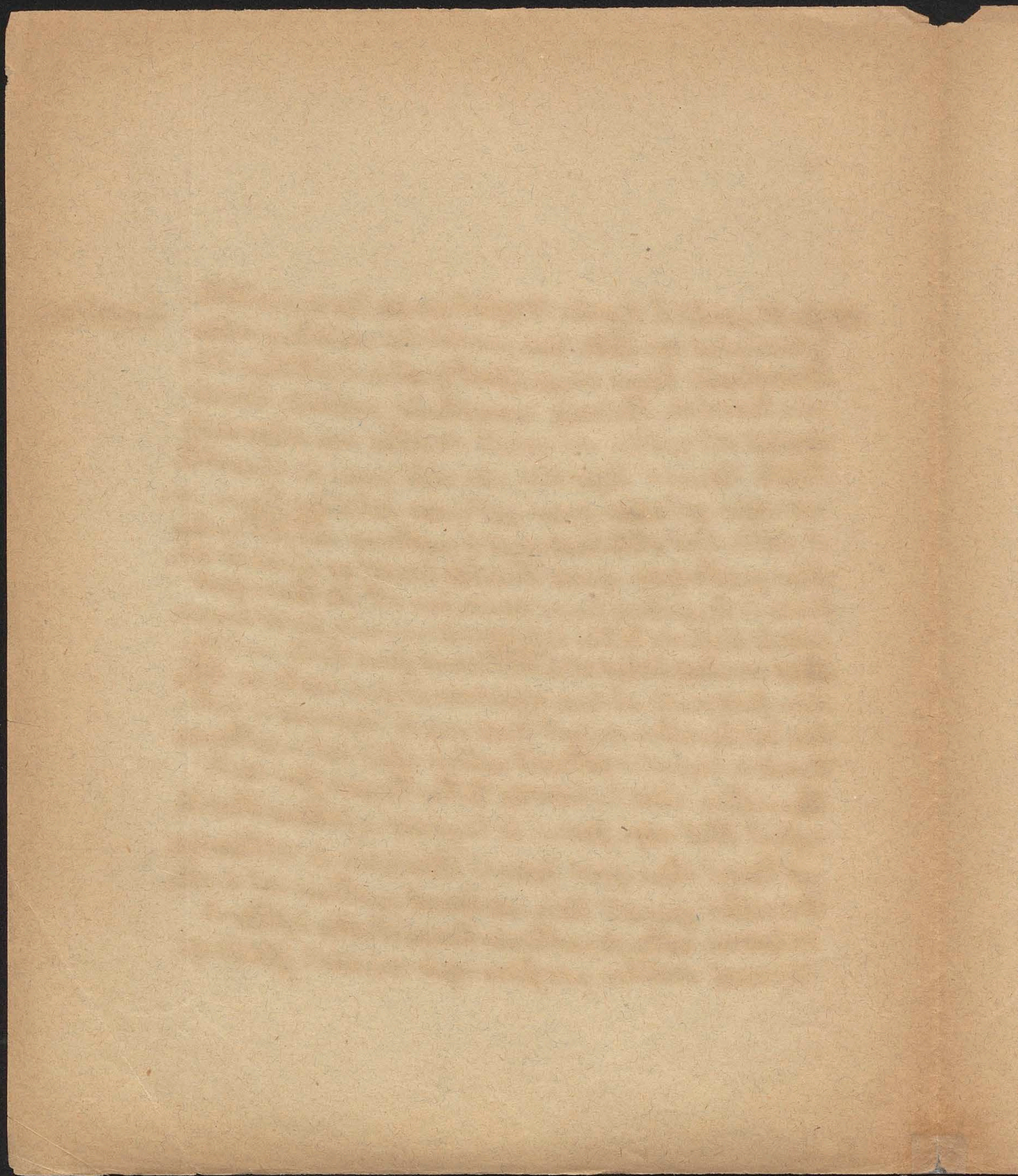



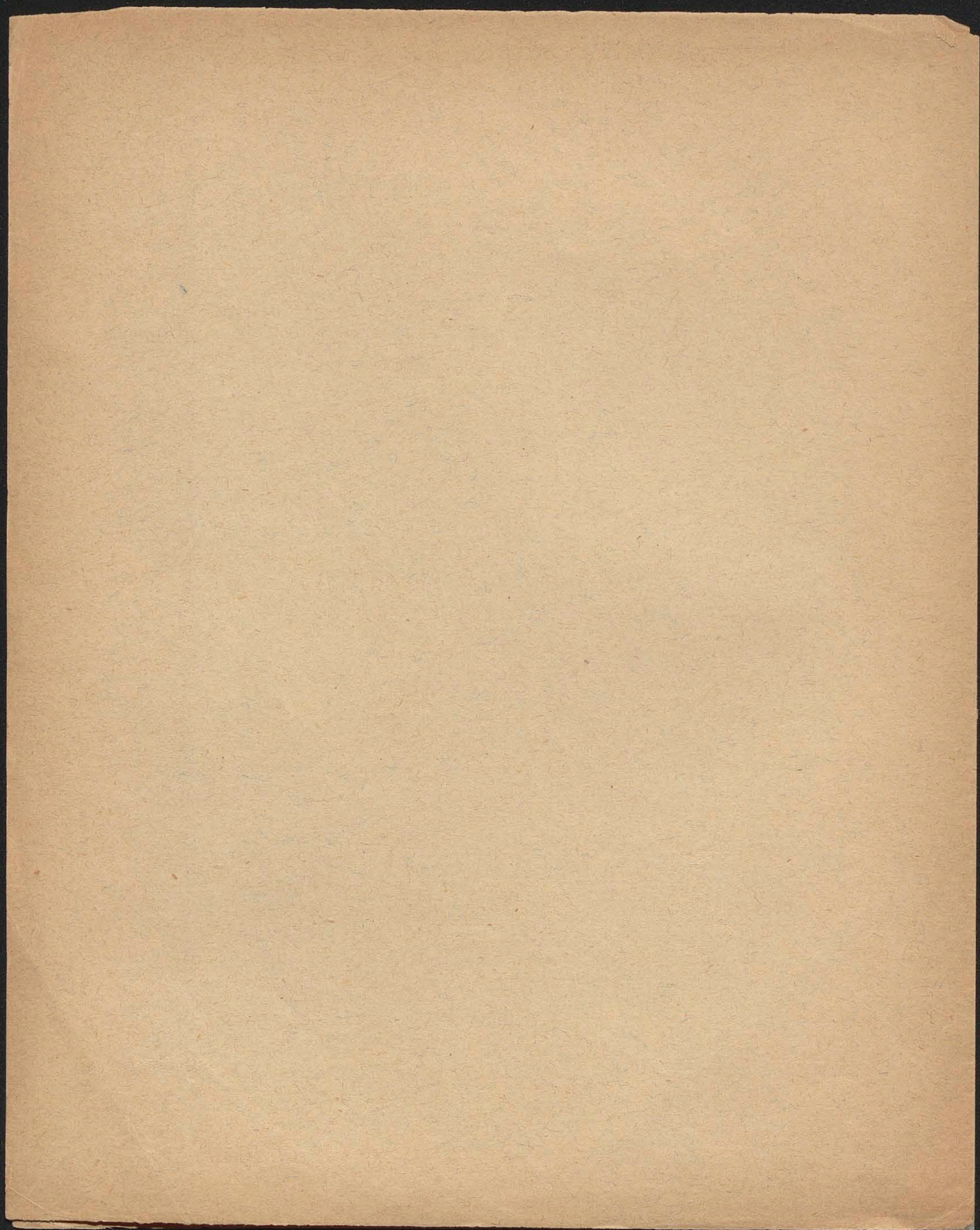

Bibl. Jag. R. 5354 / Tomka 4

Summarius declarationis amarae  
Othavio J. K. M. a. m. i. e. l. n. y. t. u. m. h. o. g. e. n. i. g.  
2 Statuta et Constitutiones per regem  
Albertum a. 1505 Montanensis Hen-  
sionibus praescriptae / sprawy  
rechit Zupinta z 7 pruzysje antaam  
apetajja rila ad jus supremum Can-  
tulum, a u. k. a. i. c. u. o. l. o. k. a. - Zupinta  
nadrwar hcauzje cryti Frisz  
do chwarcia gory, k. a. p. a. l. u. i. o. l. o. w. i. e.  
u. o. l. y. b. i. e. 24. l. a. t. i. o. w. i. e. , g. e. d. y. b. y. f. o. r. s. e. t. o. k. a. w. i. e.  
r. i. l. a. u. p. r. e. c. i. s. i. g. n. 4. l. y. c. e. d. u. i. r. o. b. e. t. y.  
n. i. e. r. e. p. o. r. o. w. a. t. , l. u. k. n. y. z. m. j. y. n. i. e.  
e. d. o. w. a. t. , u. t. r. a. c. a. t. p. r. a. w. o. - G. u. a. r. a. t. a.  
o. h. o. w. i. g. r. a. n. y. b. y. t. p. o. s. t. o. s. i. e. Z. a. m. b. a. s. t. y.  
o. l. l. a. f. o. r. s. e. t. u. k. u. g. o. r. - W. r. o. z. y. n. y. g. o. r.  
n. i. y. j. a. k. o. t. o. : k. u. t. m. a. u. , s. z. m. i. t. a. r.  
z. e. l. w. e. h. r. , l. o. z. o. w. i. n. k. , c. i. e. s. t. a. , r. u. t.  
a. n. i. s. t. r. , k. u. t. k. a. p. a. r. , s. m. e. l. e. a. r. e.  
R. o. s. t. o. r. n. , P. l. o. c. e. k. m. a. j. e. s. t. a. t. u. d. i. e.  
p. r. u. z. y. s. j. e. s. p. r. e. d. z. u. p. i. n. t. a. k. i. e. u. - R. u. l. e. z.  
(s. p. i. s. a) g. r. u. b. y. a. l. b. o. u. f. o. r. s. e. t. o. k. a. w. i. e.  
i. a. n. o. t. a. t. o. w. a. t. t. y. l. k. a. p. u. b. l. i. c. a. n. i. e. s. p. r. e.  
d. e. w. a. i. m. a. g. e. i. m. a. g. e. o. l. b. o. r. z. o. p. t. a. r. a. i. e.)  
- R. 1564 R. e. w. i. z. y. a. g. o. r. a. l. l. a. n. s. t. i. e. k.

wspomina sztok Królewską po-  
niżej Starosynowa zwręży, Góthi  
Konszere, Płocki z ryndkami, pol-  
skie i niemieckie, luty o 2  
pięćset polskich semelcowym  
i o 2 pięćset niemieckich z pie-  
sem spleyszowym do mielski  
oraz semitarnię cyli Dom  
Kowalski - dalej Sztok Pomiko-  
szy wzdłuż 600 latom -  
Acta Magnae provinciae. Crac.  
1786 tom 13/6 pag 61-140)

