Mus. ms 40002
F.2.

Access. Mus. Cat.
692.

1318.

Missale cum cantu chorali, manuscriptum in Pergameno.

Dieses Werk besteht aus 232 Groß folio Blättern, welche durch 116 gross-
schnäuten. Es ist schön geschrieben, überall mit rothen, blauen, schwarzen,
zierlich gemalten Initialen geschmückt. Auf der letzten Seite beyliegt,
dieses Manuscript ist das Werk von dem Nonne des Klosters Lungendorff
dem Nürnbergischen Dienst, Namens Katharina Cheffmeyerin, im Jahr 1521
beendigt worden; also geworden in dem Jahre, in welchem D. Martin Luther
nach dem Reichstage zu Worms auf gegen Klostergelübde sich niederlegt schrieb.

Dieses kostbaren Manuscript befand sich in dem Chor der Kirche des Cano-
dikinen Klosters zu Lichtenau, wo es nicht selten Messen oder Chor Musika bei dem
täglichen Gesang gebraucht worden ist. Callenberg.

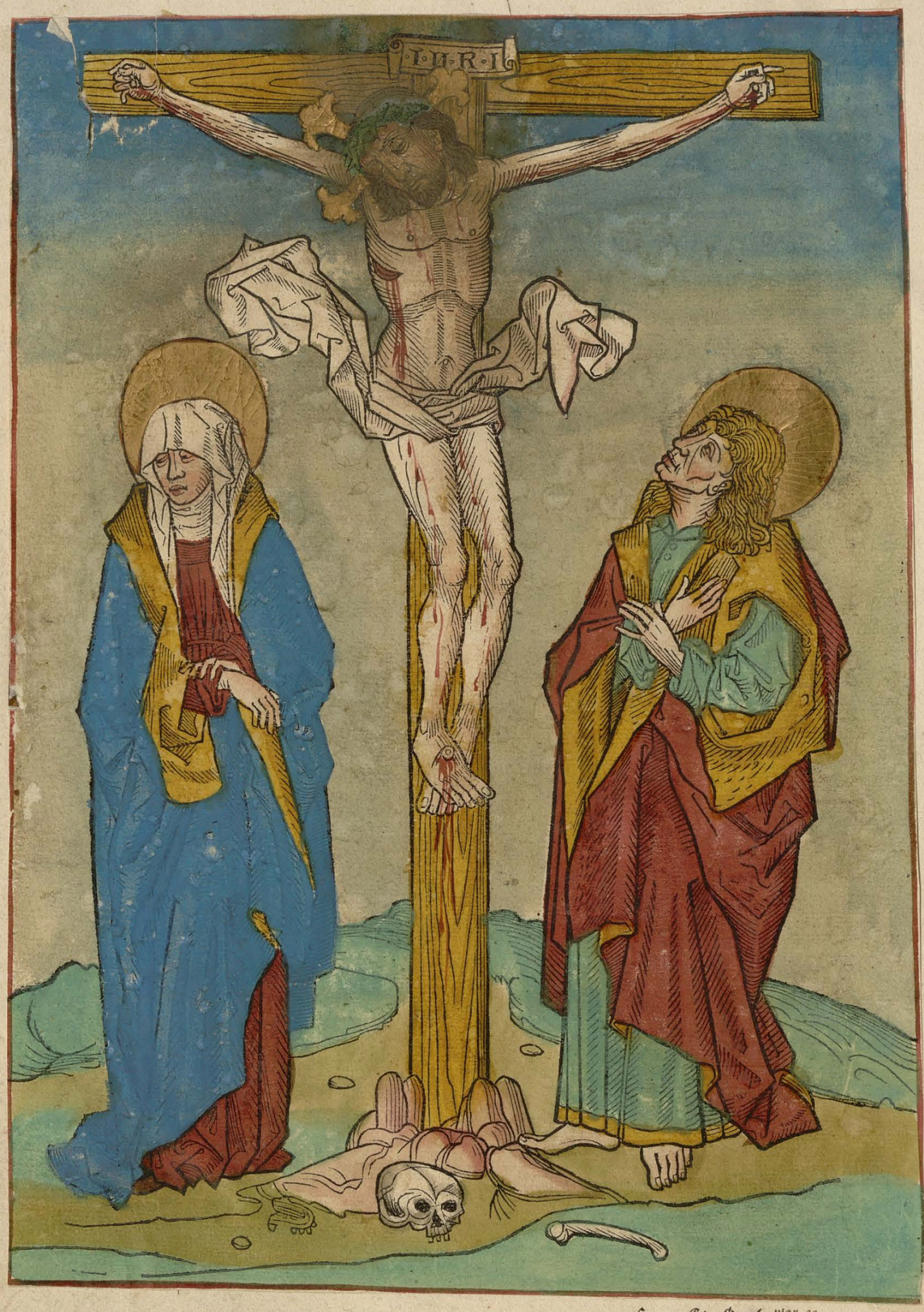

Speyer: Peter Drach 1497-98.
cf. Inc 2024.

Ad te leuauī a mīas me am de

me us inte cōfu do non e ru

bescam neq; ir ri de am me mīmi ci mei et

eum vniuer si qui te ꝯspec tant non cōfun

dentur Vias tuas domine notas fac mihi ⁊ semi

tas tuas e do ce me Gē Viver si

qui te exspectant non cōfundentur domine

Vias tuas domine

notas fac mich i et

se mitas tu as e doc me

Ad le lu ia

sten de nobis do mine misericor diam tu

am et saluta re tu

um da no bis Off Hte dom

ne le uau a mmam me am de us me

us mee ōti do nō eru bel cam neq̄ tr rn de ant

me inimici me i et e um v niuersi qui te exspec

tant non confun den turco Dmi nus

da bit be nigni ta tem et ter ra nostra da

Sup ca se cũda Psal

bit fructum su um

pulus syon et e do minus veni et ad saluan

das gen tes t audi tam ta ci et do minus glo ri

am vo as su e inleti cia cor dis

Ave ui regis israhel intende qui de

ducas velut ouem ioseph ℟ Exyon spe

ces de cons ci ius de us

manifes te ve met

Congrega te il li san

ctos eius qui ordina ue runt

stra ma nu e ius

super sa crifi cia le lu

ta ta tus

lū inbis que dic ta sunt michi in do

mū do mi ni t bi mus tantes

erant pe des no stri in a

tri is iherusa lem

2 Deus tu conuertes vi uifi ca

bis nos et plebs tu a leta

bi tur in te o strude no bis do mi

ne misericor- di am tu am et sa luta re tu

um da no bis Co He

rusalem surge et sta mer erso t vi de iocun dita

tem que vem et ti bi a de o tu o terra

Aude te mdo mino lem per terrum dico

gau de te model ti a vel tra nota sit om nibus ho

mi ni bus dominus pro pe est michil solli

ci ti si tis sed in om ni oracio ne petico

nes vel tre innotescant a pud de um Le ne

dixisti domine terrã tu am auertisti captiui tatem iacob Bñ

Qui se des domi ne sup per cherubin

excita potenciam tuam et ve

Aui re

ni gis istra hel intende qui de

du ris velut o uem to leph

Le lu ta

Excita do mine

potenci am tu am et ve

ni vt saluos fa ci as nos Off

Benedixi sti do mi ne ter

ram tu am auertis ti captiuitatem ia cob

remisi sti iniquitatem ple

bis tu e Co D ci te pusil lanimes conforta

mini et nolite timere et ce deus noster

veni et et salua bit nos tim R

ra te re li de lu per t nubes plu ant iuſ

tum aperi a tur ter ra t germinet ſal ua to rem

Celi enarrãt gloriaz de i et o pera manuũ eius anũc

ciat firmamentũ ℟. Ol lite por tas

prin ci pes vel tras et e le ua

mini ni por te e terna les et

in troi bit

gloria e

cendit in nōtes do mi ni aut

quis stabit in loco scō e ius

in noctēs ma nibus

et mūdo cor de Beati Pope est

dominus omnib⁹ inuocā tibus e

um oīm b⁹ qui inuocāt e um inuerita te

Laudem domini lo quetur

os meum et benedicat omis caro

te

6.

Off

nomen sanctum e ius

Dn fac

ta mi mi et iam nosti te ti me re er te

e nim de us no ster retri buet iudi

cium ipse ve niet et saluos nos

fac et Ec ce virgo concipi et pa ri

et filium et vocabi tur nomē e ius em

manu

Sferia certa

Ro pe esto domi ne et omēs

vie tue veritas in ea cogno ui de testimoni

tis tu is quia ineternū tu es B e

a tī in macula tī in vi a qui ambulant in le ge domini Gē

O stēn de nobis domine misericordiā tu

am ā salu ta re tu um

da no bis

B ene dixisti do

mine ter rā tu

am a uer tis ti capti

lii tatem ia ob Offe Deus tu cõũites-ni· cõ Cce do

minus veniet et omnes scti eius cum e o te rit

Sab

ba

to

di e illa lux mag na

ni et ostende no bis faci em tu am domi ne qui se

des super cherubin et salui e ri mus ui regis

istra hac intẽde qui de ducis velut o uem ioseph

mo ce lo e gres si o e ius

et ogur sus e ius usq; ad sum mũ

e ius

Celi e nar

rant glo riam de

i et opera manuum e ius

annuncat firmamen tum

Gℜ In sole po su it taberna cu

lum su um et ip se tanq̃s spon

sus procedens de tha lamo su o

Lsũmo et

lo egres sio e

ius et ocursus e ius

vsqꝫ ad summum e ius Gℜ

Dominе deus virtu tum Suer tr

nos et ostem de faciem tu

am et sal ui eri mus

Letam do

mine potem tiam tuam et ve

ni vt sal uos fa ci as nos

Exau do mine potenci

am tu am et ve

ni vt salos fa ci

as nos

Qui re gis

israhel in ten de

qui deducis velut ouem io

seph qui se des sup cherubin ap

℣.

pa re coram effraym

benyamym et manasse Ymnus trium puerō

ne dictus es domine deus patrum nostro rum Et lauda

bilis et glorio sus in se cu la℣ Et be nedi tum

Et lauda bile et glorio sum in se cu la℣ e

nedictus es Et lauda bilis℣ e nedicāt re Lauda

bilem et glori o sum in se cu la℣ so ria pLauda

bili r glorio so in se cu laTract Di re gis

Israhel in ten de qui de

ducs velut o uem io seph

Qui se des sup cherubin

ap pare co ram effra ym ben

iampn et ma nasse Excita do

mine potenciam tuam et ve

ni vt sal uos fa ci as

nos

Off Exul ta

℟.

sa tis fili a sy on pre di ca ti li

a iherusalem et ce rex tu us venit

ti bi sactus ℣ salua tor Co Exulta uit

vt gy gas ad curren dam vi am a lum mo et

lo egressi o e ius ℣ occur sus e ius vsq;

ad sum mum e ius tu∞ Amen

to nostri do mine in beneplacito populi tu i

vi sita nos in sa lutari tu o ad iuden

Volui

dñi in bonitate electorū tuo rū in leti a gentis

tu e vt lauderis cum hereditate tu a Lon

gi temini domino quoniam bonus quonia in seculū misericor

Gā Gh ℣. Ppe

dia eius ē dñs Ale lu ia

Ale lu ia

e nī domi ne rr

no li tur da re relax a facino

ra ple bis tu e Offi

℟.

De mari a gra

ã a ple na do minus te

cum bene dic ta tu in tu le ri

bus et bene dic tus fruc tus ven

Co Lre
ỳgo ẅ. vi.
tris tu i In vigilia

Hodie scie tis quia ve

ner dominus ⁊ saluabit vos ⁊ ma ne vide bi

tis gloriam e tus omnis terra et plenitudo eius

Kyriel' dupler

orbis terrarũ ⁊ vniuersi qui habitant in eo

Gl̃

H O die sce tis quia ve m et

do minus ꝛ salua bit vos ꝛ ma

ne vide bi tis glo ria

e tus ℣ Qui regas ꝛ℟ Si fuerit dñica ℣lla ℣en dñe Offi

viij

C Ol lite po: tas prin cipes vel tras

et ele ua mi ni po: te e terna les

et in troi bit rex glo ri e

℟ℂ. R E uela bi tur glo ri a do mini

ꝛ pide bit omnis ca ro salu ta re de

Du

gal

bꝛa

Dominus tu i nostri

dix it ad me fi li us meus es tu E

go ho die gr nu i tr

Quare fremuerũt gẽ

Pascale Kyrieleyson

Summis Sanctus

& Agnus dei. Grad

tes et po puli meditati sunt in ani a

Cum pncipi um in di e

virtu tis tu e

in splendori

bus sancto rum exu trro

ante luci ferum gr

nu i te D

..ixit dominus domino me

o se de adextris me

is donec po nam in i mi cos

tu os scabel lum

pe dum tuo rum

Ale lu ia

Do minus

dixit ad me filius meus es

tu e go ho di

Seqũ cia Gra tes nũc Offi

e gr mui tr L tentur ce

li r egul ter ter ra

an te fa ciem do mini quoni as

ue nit eo I splendoribus sanctorum eru

Vit

tero an te luci ferum gr mui te Aurora

LUx fulgebit hodie super nos quia natus est nobis dominus

et vocabitur admirabilis deus princeps pacis pater futuri seculi cuius regni non erit finis

Domi nus regnauit decorem induit indutus dominus fortitudinem et precinxit se

Medius Kyrie

Benedictus qui venit in nomine dominus deus dominus

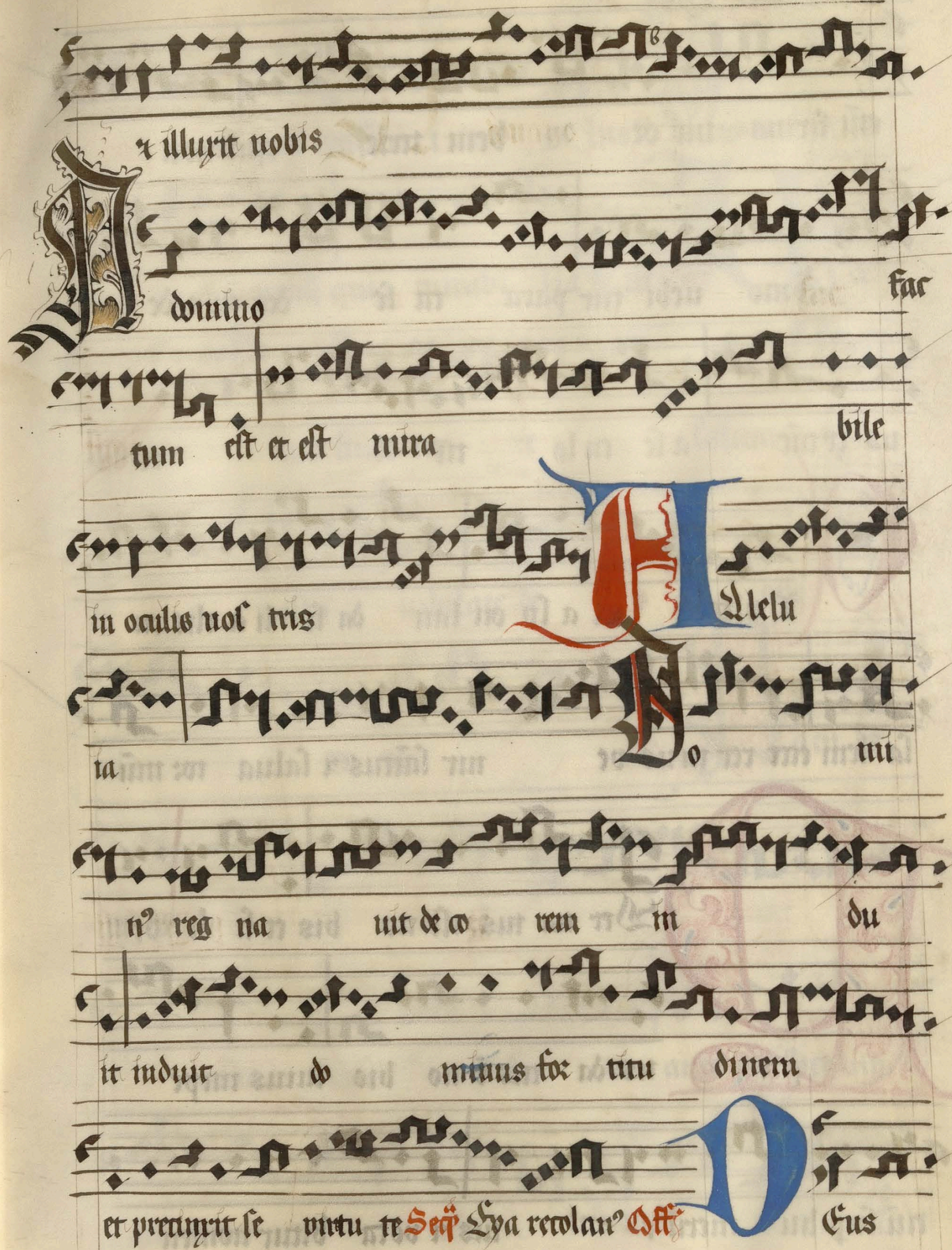
x illuxit nobis
dnmno
fac
tum est et est mira
bile
in oculis uoſ tris
Alelu
ia
o mu
n̄ reg na uit de o rem m du
it induit do minus for titu dinem
et precinxit se virtu te Seq̄ Lya recolam Off
Eus

eñi ſũma uit or bem terre qui non

cõmo uebi tur para ta ſe des tu a de

us ẏr tũc a ſe cu lo tu es Co



X ulta ti li a ſy on lau da ti li a the tu

ſa lem ere rex tu us ve nit ſãctus x ſalua tor mũ



Der na tus eſt no bis et ti li di

us da tus ẽ no bis cuius impe

riũ ſup hu meri ẽ us x voca bitur nomen

e nis magnū consilii i an ge lus Vantate do

mino canticū nouū quia mirabi lia fe cit Gē de

rūt om nes fines ter re salutā re

de i nostri iubilate de o om

nis ter ra

cit do

minus saluta re su um ante conspectum

gen tium re uela uit iusti ti am su

am Dies Mclelu ia.

sanctificatus illuxit no bis ve

nite gentes & adorate dominum quia ho di

e descendit lux mag na super

ter ram Sext. Nat. am Di lucē re li

x tu a est ter ra orbem ter ra rū et pleni

tu dine e ius tu fundas ti iusti

cia et iudi ci um ꝑpa racio

Ue dis tu reꝯ di runt omnes

si nes ter re salu ta re de i

Dñica ꝑt Natiuitatꝭ nostri domini

Dm me diu silen ci

um te nerent omnia et nox in suo cursu medi um

i ter habe ret omni potes sermo tu us do mi

ne de re lis a rega libus se di bus ve nit

Dominus regnauit decorem induit induit dominus fortitu

dine t precinxit se virtute Speciosus for

ma prefi li is ho

minum diffu sa est gracia

in la bi is tu

is Structa uit me

um ver bū bo mum di

o e go o pera me a re gi

līgua mea ta la mus scribe

velo ti ter scriben

Off: de' em

tus Alla dñs reg̃ xiim Cõmu

Olle pu e

firma xiim

O

rũ t ma tre eius t va de in terzam tu da defuc

ti suũ e nim qui quere bãt ammam puc ri

In vigĩ eyẽ Tur fulge .xiii. Gr̃ Gn

q ve xiii. Alla dñs rg̃ xiim. Off de

em tirũ xiim Cõ Tolle puerũ

A

L te ad In epiphania domini. Introit

ue nit dominator do mi nus

et regnũ in ma nu e ius t potestas et im

pe ri um

D

eus iudicium tuũ regi da et iust

clam tuã filio re gis Hẽ

O

M nes

de la ba vem ent au rũ ⁊ thus de ferẽ

tes ⁊ laudẽ domino annunciantes D

S urge et illumina

re iheru salem quia

glo ria do mini sup te or ta

est

A le lu ia

V

rubr:

mus stellã e ius in o rien

tr et ve ni mus cum mune

ribus a dorare do minum Seq̃ festa Off

R Eges tharsis et in su le mu ne ra

of fe rẽt Reges a ra bum et sa ba

do na ad du cent Et a dora bũt

e um omnes re ges ter re Om nes gen

tes ser ui ent e i Co U

di mus stellā eius mo rientē et venim⁹ cū mune

Dñica ꝑma. post ep̄yphā

In ri bus a dorare dominum Ex

celso throno no vi di se de re vi rū quē a do

rat multitu do angelo rū psalen tes

m v nū ec ce cuius impe ri j nu

mē est m e ter nū Ubi la te domino om

nis terra seruite domino in le tica. Benedic

tus do minus de us isra hel

℟.

qui facit mirabi lia magna

so lus a se cu

lo usq; pi

am mon tes pa

cem

po pulo tu o et vol

les mus ti am

Al le lu ia

Jubila te de o om

nis ter ra seru te do mi no

In leti ci a Offᵗ Dbila te de

o omnis ter ra seru te do

mi no in le ti a intra te in

con spectu e ius in exultacio ne qui

a do mi nus ip se est de

us Cō Ii qđ fecisti no bis fic e go

z pater tu us dolen tes quereba mus te z quid ē qđ me

querba tis nesciēba tis quia mbis que patris mei

Dñica
Intro
ītus

sūt o porter me es se Mus terza a

do rer te de us z psal lat ti bi psal

mū di cat no mi nu tu o al tis si me

u bi late de o omnis terza psalmū di cte nomini eius da te

gloriā laudi eius Gīa J sit do mi nus ver

bum su um et sa naut e

os et e riputt e os de interitu e o

rum Confitean

tur domino misericor die

e uus

et mi rabilia e ius fi li is ho mi

num Alle lu ia

Vo minus regna

uit grul ter ter ra leten

tur in sule mul te Offi

Ibila te de o v muer sa ter

ra psalmū di cite no

mi mi e ius veni te et audi te

et narrabo vo bis om nes qui ti

me tus de um quāta fe cit dom nus a

m me me e Alle lu

la Co D cit do mi nus implete y dri

as a qua et ferte architri di no dñ gus tus set

architri di nus a qñ vinum facñ di ctr spō

so seruasti vi nñ bo nñ vs ꝑ ad huc hoc signñ fe

cit Jhesus primñ coram discipulis suis

rate de um omnes ange li eius audi ut

et le ta ta est sy on et exultaue rñt filie u

de B omnus regnauit exultet terra le tentur

m sule multe Bñ dmebñr gen tes no

men tu um domi ne x om nes

reges ter re glo ri am tu

am ℣ Quoniam edifi ca vit

dominus ſy ō

et videbi tur in maieſta te ſu a

℟ Alle lu ia

℣ Laudate dñ um omnes

Angeli e ius laudate e

um omnes virtu tes c ius

Off. O Ge te ra domi ni fe rr

vir tu tem der tera do mini exalta uit

me non mori ar sed vi uam et narrabo o pera

domini Co. Mira bantur omnes de

Dñi
ca in
a.
his que prorede bāt de o re dei lyr. Circumdederūt

me gemitus mortis dolo res inferni circum de

de rūt me er mi bulatī o ne me a

xxiii.

in vo ca ui dominum et ex audi uit de tẽplo

sancto su o vo cem me am

Diligam te domine ⁊tus mea dominus firmamentũ meũ

et refugiũ meũ Ad Adiu tor mo

portum ta ti bus intri bu lacri o

ne spe rent in te qui noue rũt te

quoniam nõ derelin quis que rẽtes

te do mi ne

Quoniã non

in fi nem obli ui o e rit pau pe ris

paciencia pau pe rũ nõ perbit m e ter

nũ ẽrurge dmi ne nõ preuale at ho

mo Tñ: O ẽ pro

fun dis clama ui ad te do mi ne

dmi ne ẽrau di vo cem

me am i ant aures tu

e in tenden tes

in o ra cl o nem ser uitu

℣ i in i quitates ob serua

ueris do mine

℣ dimi ne

quis sustine

℣ bit uia

apud te propicia cio est et ꝓp

ter le lgem tu am sustj nu i te

do mine

Off:-

Bo num ē confite ri dñi no r psal

le rr no mi ni tu o al tissime

Lū I lu mi na faciem tuā

sup seruū tu um et saluū me fac ī tu a miseri or

di a do mine nō ꝛsum dar quoniam tu uo

Dñe ī Quare ut qua re ob dormis

domine ꝯrur ge r ne repellas in fi nē qua re fa

ciem tuam a uertis obliuis ceris tribu la ti o nis

nostre ad he sit mi ter ra venter noster erurge domine

adiuua nos et li be ra nos Deus auri

bus nostris audiuimus pa tres nostri annũcia uerũt

nobis Gē Si ant gem tes quo

ni am no mē ti bi de us tu so

lus al tissimus

sup om nē ter ram

Deus me us pone il los vt ro

tam et sicut ih

pulam am te sa

cem ven ti Tramis On

mouis ti

do mine ter ram et con turba

ti e am

Sa na contra

o nes e ius qui a mo

Ma est

Su gnāt a fa n e

or nus ut li be ren tur

eler ti nu

Off Erti re grel ſus me os

m ſe mins tu is ut non mouean tur veſti m

a me a m di na aurem tuā et

ꝯ audi verba me a miri fica mi ſeri ꝯdi

as tu as qui sal nos facis sperantes in

te dñe Co Intro bo ad alta re de

i ad de um qui le ti fi cat iuuẽtu

dñi
a.in
.l.

tem me am Sto michi in de um pro

tec torem ⁊ in locum refug i ut saluũ me faci as

quoniã firmamentũ me ũ ⁊ refugium meũ es tu et pp

ter nomẽ tu um duc mihi e ris et e nu tri

es me Ꝟ n te domine speraui nõ confundar in eter

Num in iustitia tua li bera me Gē D es

de us qui fa cis mirabi li a

so lus no tam feci ti in gen

ti bus virtu tem tu am

L iberasti in brach

i o tuo po

pu lum tu

um filii os israhel

nos autem po

ſcu nos

us p ſi m nos ſ non ip

ſcut ꝛ domino in ten

ꝛ ioſeph.

Finalis

Et bla ꝛ do mino omnis mra

d a nna ꝛ in monpem ꝛ

ws inꝑ ul m d o ne a

ꝙ nos dominus ip ſi ſi

pulus e ius et o nes pas tu e eius

Off Be ne dic tus

es dom ne dce me iusti fi cti o nes tu

as inlabi is me is

pmptua a ui omnia iudi

cia o ris tu ieō An

ducauerūt et saturati sūt mmis ⁊ de si derium e o

rum at tulit eis domi nus nō sūt frau

Feria. cuer. in trou

dan a delidero suo o Ise

reris omniū do mine z mh il o disti e o

riū que fe cisti dissimulans peccata ho mi

nū propter pe ni tenti am et par cens il

lis quia tu es do minus de

us nos ter Si ſere re mei deus mise

re re me i quoniam inte confidit a mma me a Gz

Ise rere me i deus

mise re re me i

quo ni am in te con fi dit

a mi ma me

a Ni i sit de te

lo x li be ra uit me dedit in

oppro brium

con ulcan tes me

Tractus

Dñe exaudi oratiõem meã & auribus per

cta nostra fac as no bis neque secūdū

iniquitates nos tras re tri bu as no

bis ℣ O mine ne

mem ne ris iniquitatum nostrarū antiqua rum

cito anticipent nos miserecordie tu e

qua pau pe res facti sumus nimis ℟ d

tua nos deus salu taris nos ter r propter glori

am nominis tui domine libe ra nos r. pi cius

esto pertatis nos tris prop ter nomen tu

tum Off. EXalta bo te dñe ne

quoni am sus cepis ti me ner

de lectas ti mi micos me os su per

me do mi ne clamau ad te

et sanas ti me cō QDi me dita

bitur in lege do mini die ac noc te da bit

Feria

fructum su um in tempore su o qñta

Dm da marē ad dominū ɋraudiuit vo cem

me am ab his qui ɋpinquant mi hi et humi

lia mit e os qui est ante se cu la t ma net

me ter nū iacta ɋgitatū tuū in domi no t

ipse tr e nutri et Exaudi

deus oracionem meam t ne despɋeris de ps̄cā onem meam

Ac ta ɋgitatū tu um in do mino t ipse tr

nu e

tuer uum damarem

ad dominum ꝯraudiuit vocem me

am ab his qui appropinquãt mi hi

Off. Ad te dñe. ꝙ. Ꝯ Acepta bis sa

crifi cũ iusti tia e oblationes et o loctau

Feria

sta su per al ta re tu um domi ne Secta

Diuit do minus ⁊ miser tus ẽ mihi do

minus factus est ad iu tor me us Vers

Exaltabo te domine quoniā suscepisti me nec delectasti

inimicos meos super me Ne Vidam quam pe

ssi a domino hāc requi ram vt inhabi

tem in domo do mini Vt

videam voluntatē

domini & protegar

a templo sanc to e ius

Off Omne vi uifica me serui

dum e lo qui um tu um vt sa ã

testimo nia tu a Co Er ui te do

mino in timo re t gaudia te e i eum tre

mo te apprehendite disciplinam ne pere atis de vi

Sabbto Esto in p
toti ptem tract xxvi.
Dom pma in xl

a iust ta Vo ra uit

me et e go gau di am e um e ri pi

am e um t glori fica bo e um lon

gitudinem die ru ad mple bo e ũs ui

habi tat in adiutorio altissimi in protectione dei celi com

morabitur Sic Angelis su is manda

uit de te vt custodiant

te in om nibus vijs

tu is In manibus

portā

bus te ne

um quā offen das ad la

pidem pedem tu um

Tractus

Qui habitat in adiutorio
altissimi in protectione dei cæli
commorabitur Et requiescet
cæptor meus es et refugium meum
um deus meus sperabo in e
um Quoniam ip se
libera uit me de laqueo venanti
um et a verbo aspero capu

lis su is ob umbra bit ti bi t sub pennis

t ius spe ra bis ℣ cuto circumda

bit te veri tas e ius non time bis

a timore nocturno ℣ sagit ta

volan te per di em a negotio

per ambulan te m te nebris a ru i

na et de mo m o meridia no ℣

La dent a la te te tuo

mil le t decem mi

lia a dextris tu is tibi au tem nō

Q Uoniam ange lis su is

appinqua bit

mādā uit de te vt custodiant te in oi

bus vijs tuis In manu bus por

ta būt te ne vmquam offen das

ad la pidem pedem tuum Super

aspi dem t basi lisc um ambu

bula bis ⁊ conculca bis

leo nem ⁊ draco ℣ nē

Dnoniā in me spera uit libe

rabo e um protegā e um quoniam

Bgnouit nomē meum Bn vocauit me

et e go exaudi am e um cū

ipso sū in tri bu lacī one Bm

pi am e um ⁊ glorificabo e um

Longitu dine dierum ad implebo e um

et ostendã il li sa luta re me

um

Offe Capulis su is obum

bra bit tibi dominus ⁊ sub pen nis eius spe ra

bis seu to cirtum di bit te ve ri tas

e ius

Ca pulis su is obumbra bit ti bi

⁊ sub pennis eius spe ra bis seu to cirtũ

da bit te veri tas e ius

Feria Secũda

nut

o auli seruoꝝm in manibus domino ꝝ̃ su

oꝝm i ta o auli nostri ad dominū de ū̃ nos

ꝝ̃ do ner miserearur nostri miserere nobis do

mine mi serere no bis Deꝰ te

leuauī o au los meos qui habitas m celis Gr̃

tector noster as spi re de

us ꝛ re spi ce su p ser uos tu

os Dominne deus vir

tutum er au

di pre ces ſeruo rũ tuo rum

Off. Re ue la o culos me

os ꝛ conſidera bo mirabi li a tu a

domi ne vt do ce as me iuſti

ficam tu am da mich i in tel

lec tum vt diſ cam manda tu

tu a Co Que me a ad dominũ clama

ui t exaudiuit me de mõte sancto su o nõ

time bo milia po pu li ar aum

dãtis me Feria Tercia Omine refugiũ

fac tus es no bis a generacione t proge m e

a se culo t mse culũ tu es Druscꝫ

mõtes fierẽt aut formaretur terra t orbis Gꝫ

ri gatur ora cio me a sicut incen

sum in conspectu tu o do mine

leua cio

manuū mea rū sacrifi ci ū vesp

ti num Offe te spera

ui domi ne dixi tu es de us me

us in ma nibus tu is tem pora me

a cō Oni in vocarē te exau disti me deus

iusti cie me e tribulacio ne di lataſti

me mise rere michi domi ne t exau di

Ora cio mem me am ℣ Re mi ſcere mi

ſe racio nũ tu a rum domi ne ⁊ miſerere

die tu e que a ſe culo ſunt ne vnquã dominẽtur

nobis mimia noſ tri libera nos deus iſ ra hel

er om nibus anguſ ti is no ſtris ℣

d te domine leuaui a ni mã meã de us meus tu te

confido nõ e ru beſcã ℟ Ri bula cio nes

cordis mei dilata te ſũt de neceſſi

tati bus me is e ripe me do

mi ne D i ne

hum li ta tem me am r labo

re meum r dimitte omnia

pecca ta me a Post cēm lamentu

De ne cel li tati bus me

is e ri pe me do mine vi

de hum li ta te me am r la bo

rem me um ⁊ dimitte om nia

Ad te domi ne le

peccata me a

uauī aīmā me ā deus me us in te

sōfi do nō erube tam neq;

inrideant me in imi ci me i

Et e nī v

niuer si qui te exspec

tant nō cfūden tur confūdant

xxvix~

om nes fa ci eu tes ma la

Off Edita bar in mãda tis

tu is que dilex i valde t leua bo ma nus

meas ad mãda ta tu a que dilex

i Co Ntel lige da

mo rem me um in tende vo ci ozaci o nis me e

rex me us t de us me us quoniã ad te o rabo

do mi ne qũm Fe ria On fer

si o ꝛ pulchritu do mꝰ ſper tue ius ſanc

tas et magnificen cia in ſanctifican cio ne

e ius Cantate domino canticū nouū cantate do

mino omnis terra Gr Oſtodi me do

mi ne vt pupil

lam o cu li ſub vm bra ala

rū tua rum pro

tr me

De vul tu tuo iudi ci um me

um prode at o mi li tu

i vi de

ant e quita tem

Amittit an gelus do mi ni in cletu i tu ti

men ti um eum te ri pi te os gul

ta te t vide te quoniam sua uis est

do mi mus

nis qũe e go de dero caro me

a ẽ prose cu li vi

Fria

ta Sexta Deꝫ necessita tibus me is e

ri pe me do mi ne vi de humili tatem me ã r

labo rem me ũ r di mitte omni a

Ad

pecca ta me a te domine leuaui ani

mã meã deus meus in te cõfido nõ e ru bescã qñ

uum fac ser uũ tu um de us me

us speraute in te

ribus per ape do

mine oratio ne me am

OFF. Benedic a mima me a do mino t

no li ob liuisci omnes retributiones eius t

renouabitur si cut a qui le iuuen

tus tu a co Rubes cant t

conturbentur omnes inimici me i auertãtur retro:

sium et e rubescāt valde velo ci ter Salb

Intret ora cio me a in cōspec tu tu

o mi di na auxē tu am ad pre cē me

am do mi ne Domine deus salutis me e

Gr̄ Propiaꝰ xlv. Gr̄ Ptetoꝰ xxxv.
Gr̄ dirigat xxxvi. Gr̄ Ad dnm
mi di e clamau i nocte cora te ym Bndicꝰ Tractus xlvi

Lauda te dn mum om nes gentes

i collauda te e um om nes

po pulꝰ Quoniam cōfirma ta ē

super nos misericordia e ius

x veri tas domini ma net in eter

num Offi Omine de us salu

tis me e in di e clama ui x nocte coram

te m tret o ra ci o me a in conspectu tu o

re domi ne Cō Omine deus meus in te speraui

libera me ab om ni bus p sequētibus me x

e ri pe me Gr̄ Tribulacōs Dnica scdm Reminisse xxxvii. Tm ctus Int do

mi mus muli e ri chana ne e

nō ē bonū sumere panē filio rum et mit

tere manibus ad mãdu mandũ S Et illa dix

it vtiqz domine nã t catelli edunt

de micis que ca dunt de mensa dominorum su

orum S Et il li Ihe sus o mu

lier magna ē fides tu a fiat ti bi si

Feria

aut petis ti Off Meditabar rrrie cõ Intellige secũda

R Edime me domine t misere re me i pes

enim meus ste tit in via recta in ecclesiis

benedicam do mi nũ S Judica me domine quo

uiã ego in in nocẽcia a me a ingressus sũ ⁊ in domino sperã

nõ infirmabor. Ad uito: me us ⁊ libe

ra to: me us esto do mi ne

ne tardaue ris

Confundan tur ⁊ reuere an

tur inimi ci me

qui querunt a nimã me

am Off. Bene di cam do minũ qui mich

i tribu it intel lec tũ prouidebam de

um in conspec tu me o sem per quoni am

a dex tris ē mi chi ne conmo

ue ar Co Omi ne domi

nus nos ter quam ammirabile est no mē tu

um in u niuer sa ter ra Tercia

bi dirit cor me um quesi ui vul tum tu um vul

tū tu um domine requeram ne a uertas faci em tuā a

me S Dominus illuminacio mea ⁊ salus me

a quē timebo cogita Off ere re michi do mi

xlviij-

ne secun dū magnā miseri cor diam tu ā

de le do mine mi quitatē me amcō ar

ra bo omnia mimbi li a tu a leta bor ↄ exulta

bo inte psallā nomini tu o al tissi me Quarta

Fe de relinquas me do mi ne de us me

us ne discedas a me in tende in aduito rium me ū

do mi ne virtus salu tis me e

Ve o mine ne in furore tuo arguas me neq; in ira

tua cor ripias me Gā Sal uum fac

populū tu um do mine et

be ne dic heredita

ti tu e

Deus meus ne li leas a me et e

ro similis des cendem ti

bus in la cum Offi Dote leuauit.

Ostus dominus ⁊ iustitias dilexit

equitatem vi dit vul tus

Feria quinta

Deus in adiutorium me

e ius

um in tende domine ad adiuuandum me fes tina

stundatur & reuereantur in iuicti me i qui que

rint animam meam conuertantur retrorsum

te rubescant qui cogitant michi mala Gra Pso

pi cius es to domine penitus no

stris nequando dicant gen tes

ui bi est deus e o rum

Adiuua nos deus salutaris noster

t propter hono rem

nominis tui domine li bera nos Offi

Rem tus est moyses in conspectu do

mi ni dei su i t dix tr qua

re domi ne i ras cris in po pulo tu

o par cr i re a nimi tu i Memento

abra hā y sa ac et ia cob quib⁹ iurasti da

re terrā fluētes lac et mel t planas fac

tus est do mi nus de malignitate quā dix

it ſm ꝛ re populo

Q

ſu o cō di mād̄ucat carnē me ā ꝛ bi

bit ſāguīnē me um in me ma net ꝛ e go in e

Ha

o di ett dominus Sexta Go aute ā

iuſtificatiōes tuas ap pare bo in cōſpec tu tuo ſalua

bor dū manifeſtabitur gloria tua ℣ Ver

audi domine iuſticiam meam intende deprecaci onē

meā Ber Ad mi num cū tribula re

clama ui et ex audi uit me

Domine

li be ra a mīmā me am a la

bis mi quis et a lig ua do

losa Off. Omine in

auri li um me um respi ce confundātur et reuereā

tur qui querunt animā me am vt au fe

rant eam Cō Do mi ne

seruabis nos ⁊ custo dies nos a generacī o ne hāc

Sab.

in e ter nū bato Er do mi ni irzephē

si bilis cōuertens a mi mas testi mo niū de i fide

le sapi enci am prestās par uu lis E li enar

rāt gloziam de i r o pera manuum eius āniūciat firr

mamētū B o niū est cōfite ri

domino et psal lexr no mini tu

o altis simne A d

anniūcian dū mane

miserico: diam tu am

et veritatē tu am

per noc tem Off. Iu

mi na o au los me os nequã do ob dor

mi am in mor te ne quã do di cat

mi mi tus me us pre ua lu i ad uersus e

um Cō O Porter te fili gaudere quia frater Da

tuus mortuꝰ fuerat ꝛ reuixit perierat ꝛ inuentus est terria

O culi mei sem per ad do minum

quia ipse euel ler de la queo pedes me os rr

spi re in me ꝛ miserere re me i quom

am vnicus x pau per sū e go Ad te

domine leuau a mimā meā de us meus in te confido nō

erubescā Gē Aurge do mine nō

pre ua le at ho

mo indi cen tur gen tes in conspec

tu tu o Hn

conuerten do inimicū meū re trox

sum infirmabūtur x pe ri ant

a facie

Tmcl

Ad te le ua ui o culos me os qui ha bi tas in ce

lis ℣ Ec ce si cut o culi ser

uo rũ in ma nibus domino rum su

orum ℣ Et si cut o

culi ancil le in ma nibus do

mi ne siue

m o culi nos tri ad dominũ de

uum nos trum do ner mi se rea

tur nos tri Deprecatio ne no bis

do mine mi se re re nobis

Offertorium

e domi ni rec te leti ficantes cor

da t dul ci o ra sup mel et ca

uū nam et ser uus tu us cultor di et e

a cō Psalter muenit sibi domū t turtur

nidū vbi repo nat pullos su os altaria tua do

mine virtutum rex me us et de us me us

be ati qui habi tant in do mo tu a in se cu lū

se cu li lau dabūt te Feria Secūda I n de o lauda

bo verbū in do mino lauda bo sermo nem

m de o spera ui non ti me bo quid fa ci

at mich i ho mo V ise rere mei deus

quoniā ꝫ cu lcauit me homo to ta die bellās tribulauit

me Gr D eus vitam me am nū

ci a ui ti bi po su

.l~

i la cri mas me as tu

cõsper tu tu O

LI i se re re michi do

mine quo niã cõcul

cuit me ho mo tota di e bel

lans tri bula uit

me Aff Eau

di &c us o raci o nem me am & ne &c

sper e ris &c premaci o nem me am inten

& in me et er au di me

Dis dabit er syon saluta re israhel cū auer

tent dominus captiuitatē ple bis su e exulta bit iacob

t le ta bi tur israhel Tercia go da

ma ui quoni am exaudisti me de us tu di

na aurē tu am t er au di verba me

a custodi me do mi ne vt pupillā o cu li subum

bra a la rū tua rū pro te ge me Ex

audi domine iusticiās meam intende de precatiōnē meā

Absconditis me is mun da me Gē

do mine et ab alie nis

par et ser uo tu o

Bi me i nō fuerint domina

ti tūc in

maculatus e

ro et e mūda

bor

á delic to magni mo

Off Dextera do xrij. Co

Omine quis habitabit in

taberna culo tu o aut quis requiel cet in mōte sāc

to tu o qui in greditur sine macula r o pera

tur iusti Ra ta Go

aute in do mino spe ra tu exultabo r leta bor

in tu a miseri cordia quia respexit sti humili ta

tem me am Bn te domine speraui nō confundar in

eternum in iustitia tua libera me Gr Mse re

re michi domine quoniam in firmus

sti sana me domi me Don

turbata

lvj

sũt om ma ossa me a et a mima

me a turbata est valde Offa

2 Domine fac me tum miserico:

di am tu ã propt̃ no mẽ tu um qui a

suauis est miseri cor dia tu a Co Nota

michi ſcias tu vias vi tr ad implebis me

Ha

le tia a cũ vul tu tuo domi ne qũta

Sa lus populi ego sum dicit do

mi nus de quacumq; tri bula ti o ne clamauerit

ad me gra u diam e os re ro illo rũ

dñi mus im per petu um

tendite populę meus legem meã in clinate aurẽ vr̃am in

verba o ris mei

Cu li om m

um in te spe rant domine r tu das

il lis es tim in tem po

re o por tu no

pe ris

tu ma nũ tu am er

im ples omne am mal bene dic ão

Off. S ambula

ne

ue ro in me di o tri bula ão nis vi

uifica bis me domi ne

et ſuper i ram mi mico rñ meo

rñ ex ten des ma nũ tu

am ⁊ ſaluũ me fe cit der te ra tu

O mãdaſti mãda ta tu a cuſto

di ri nimis vtinã dirigant vi e me e ad cuſto

f

Feria

dien das nisti fra ci o mes tu as Seyta

Hec mecū domine signū in bo no vt videāt qui

me o de rūt ⁊ confūdan tur quoniam tu do mi

ne adiuuisti me ⁊ consola tus es me

Inclina domine aurē tuā ⁊ exau di me quomā inops ⁊

paup sū e go Gā

Ps de o speraui cor me

um ⁊ adiu tus sum et reflorui t caro mea

⁊ ex voluīta te mea confitebor

Ps de do mine da

manu de us

me us ne si le as me dise

das a me

Off A

tem de vo ra cio nis me e rex me

us et de us me us quo

m am ad te o ra bo

do mi ne cō Q di bi bent a quā

qm ego do dicat dominus samaritane fiet m e o

fons a que salien tis in vitā eter nam Salvato

Verba mea auribus percipe domi ne inten lige

clamo rem me um intende voci oracu

o nis me eus R ex meus z deus

meus Gñ S i ambu lem in me di

o vm bre mortis nõ ti me bo

mala quomã tu me cũ es

domine V ir ga tu

a z ba tu lus tu

us ip sa me cõso

Offi

la ta sunt O cellus meus

di ri ge do mi ne secun dũ e

lo qui um tu um vt non dominetur oĩs

mulier a domi ne Co Emo

re cõdempnauit mulier nemo domi ne nec ego te con

dẽpnabo iam amplius noli peccare Dñica quarta Iu rl- L

ta re therusalem z conuentũ fa cite omnes qui

dili gitis e am gaudete cum leti a a qui

in tristi a a fu il tis vr ęr ulte tis

r lacte mi mi ab uberibus cõsolac.o nis

e tus Letatus sum in his que dicta sũt

michi in domũ domini ibimus Ge ta tus

sum in his que dic ta sũt michi

in do mũ domi ni i bi mꝰ i

at par mꝰ tu te tu a et

abũdan cia im tue ri bus

tuis Tract? di cun di dunt

im do mino si aut mons sy on

nō con moue bi tur in e

ter mun qui habi tat in iherū sa

lem D Deus in

tes in circuitu e ius et

dominus in circu itu populi sui

et hoc nunc ꝛ vsq; in se

culum Offer du

da te domi nō quia be nig nus est psal

li te no mini e ius quo niam suā uis est

om nia quecumqz vo lu it fe cit mce lo

t m ter ra cõ Ierusalem que e

di ficatur vt cluitas cuius participacio e us mid ipm il

luc enim ascende runt trib⁹ trib⁹ domi ni ad confi

Ra

tendũ nomini tu o domi ne Scdi e us

in nomine tu o sal uũ me fac et in v̄ tute

tu a iu dica me de us qr au di

o racio nem me am Ioni am a

lieñ insurrexerunt in me ⁊ fortes quesierũt aiam mã Gr̃

Os to michi m de um pro tec to rem

et m lo cū re tu gi

vt sal uū me fa cias

V e ūs m te speraui domine

non cōfun dar m

e ter num Ad Jubilate deo xy

M eō or

aul tis me is mūda me do mi ne r ab a li e

Ha

nis parte ser uo tu o Terna

A udi deus orati o nē me am r ne

desperaueris de premio nem me am intende in me

et ex au di me Contristatus sū in

exercitacione mea ⁊ cōturbatus sū a voce mimica

Esur ge do mine fer

o pem no bis ⁊ li be

ra nos ꝓpter no men tu

um Deus

au ri bus nostris au di ui

mus patres nos tri an nūcia ue rūt

no bis o pus quod opera tus es in die

bus e o:um t in die bus an

ti quis offi ex per

tans expecta ui dominū et respex it me t ex audi uit

depca no ñe me am t in mi sit in os

me um canticum nouum ymnum de

o no stro cō ti

bi mur in sa lu ta ri tu o t in nomine domini

de i nostri magni fi ca bi m

Ha

Dm lætitia tus fuero inuo bis congrega ſpiritu

bo uos & uniuersis ter ris & effundã super

vos a quã mun dam & mũdabi ni ni ab om

nibus inquinamẽtis ves tris et dabo vobis ſpiri

tum no uum S Benedicã dominũ in omni tẽpo

re ſemp laus eius in o re me o Gẽ Ue nitr

ũ li ſ audi tr me timorem domini do cebo

vos ꝑ Adite

ad e um & illuminamini

x facies vestre nõ con fundentur

Gā

Bẽ a tu gẽs cui⁹ est do minus de us

e o rũ po pu lus qũe e le git

do minus in heredita tem sibi

Ver bo do

mi ni e li firma ti sunt

et spi ritu o ris e ius

om nis virt⁹ e o

rum Off Be nedi ci te gen

tes do minuũ de ũ nos trum ⁊ ob audite vo cem

laudis e ius qui po su it a mi mã meam

ad vitam ⁊ nõ de dit cõnoue ri pedes me

os benedic tus do minus qui non a mo uit de

precatio nem me am ⁊ misericor diam su ã a

me Al le lu ia Co ũ frat er

sputo domi nus ⁊ linuit o culos me os et a bi j et

la ui ⁊ vidi ⁊ credidi de o quia Et tur ba

querentium domi nũ queri te do minuũ

℟.

et confir mami ni queri te fa ciem eius

sem per Confitemini domino et invocate nomẽ e

ius annũciate in ter gentes o pera e ius ℣.

spice domine in testamentum tu

um et ani mas pauperum tuo rum

ne oblinisca ris in fi nem ℟.

Exurge domine

et iu dica

causam

tam tu am memor es to obp

bri j seruo rñ tuo rum

Off D mi ne ad adiu

am dum me tes ti na conftun dan

tur om nes aduerfantes

mich i Co D mine memora bor

iuſti a e tu e lo li us de us do nuſ

ti me a iuuentu te me a tvſ qs inſener ta

te ſe mi um de us ne de re linquas

Fia Ma D e di ta tio cordis me i in con

ſpec tu tuo ſemper domine adiutor meus & redemp

tor me us Eli enarzant gloriam de i et o pe

ra manuū eius annūciat firmamentū Gr. O uū

eſt conſidere in do mino ℟s conſidere in

homi ne R. onū eſt

ſpera re in domino

quā ſpera re in pīn pi bus

Off. P. ℣ pu lum hu

mi lem ſaluū fa ci es do mi ne et

o nu los sup bo rum humili a bis quo

niam quis de us preter te do

mi ne Co Ideus dominus fletes soro

res lazari ad monumentū lacrimatus est coram iudeis t cla

F

mabat laza re veni foras t prodi it ligatis manu

Sab

bus t pedi bus qui fuerat quatriduanus mortu us to

Sacientes veni te ad a quas di cit domi

nus t qui non habe tis pre cium ve ni te bi bi te

aq̄ le ta a Extendite populo meus legem

meã in cli nate aurem vestrã in verba o ris me i Gꝝ

bi do mine dere lir tus

est pau per pupil

lo tu e ris ad iu tor

t quid domi ne

re cessis ti lon ge de spicis in opor

tuni ta ti bus in tri bulati o

ne dñi super bit m pi us inqui di tur pau

per Offe Dc

tus est do mi nus fir ma men tum

me ũ et re fu giũ me um et li be ra

tor me us spera bo me

um co Dominus re

git me et michil michi de e rit in lo co pas

cu e i bi me col locauit sup a quam refec

tionis e duca uit me domini-

Di ca me de us et dis cerne causam me

am de gente nõ sancta ab ho mine mi quo et

dolo so e ripe me quia tu es de us me

us ⁊ fortitu do me a mitte luce tu

am et veritatē tu am ip sa me de duxerūt ⁊ ad duxerūt in

monte̅ santū tuū Judica

Ab hinc vsq; pascha nō dicit gla pr̄ ad īm troitum de xl'

ri pe

me do mine de mi mi cis me

is doce me fa ce

re vo lunta tem tu am

i berator meus

mine de genti bus iracun dis

ab insurgenti bus in me ex al

tis bis me a vi ro mi quo e ri

Tract

pi es me e pe

er pugnauerunt me a iu uen tu te me

a Vi tat nunc istra

hel sepe expugna uerũt me

aiu uen tu te me

a Ve te nim nõ

po tu e rũt michi supra dorsum me

um fabricaue runt per cato

res ro longa ue runt in

i qui ta tem sibi dominus iustus cõ

si det mnũ tes per cato

rum Off Onfite bor ti

bi do mi ne in to to cor de

me o retri bu e ser no tuo vi

uam ꝫ auſto di am sermo nes tu os

uiui ſica me ſecun dū ver bū

tuum domi ne Co Hor ꝛ pus qđ pro vo

bis tra de tur hic ma lꝛ no ui teſtamēti eſt in

me o ſagui ne di ēt dominus hoc ſa ctꝛ quoc℔

Feria

cūq; ſumi tis in me am ꝛ memoraci o nē Benid

I ſcire re michi domi ne quoni am

onaicauit me ho mo tota di e bel las tribu

la uit me ℣ onaicauerūt me in i

mici mei tota di e quoniam multi bellātes ad uerſum

me Mi se rere Gē Ē us ꝙ au di

oratio nem me am auri

bus per ape ver ba o ris

me i

Deus in no mine tu o

sal uū me fac ꝯ tu virtu te tu

a iu dica

me

Off

Omine ꝯuertere et e ri pe a nimā me ā

saluū me fac propter miſe ricordiam tu am Cō

Domine virtutum ipſe

Feria

eſt rex glo ri e Tertia

Expecta dominū viriliter age et confortetur cor

tuum et ſuſtine dominū

minus illuminacio mea et ſalus mea quē timebo Expec

Doſce ne cauſā meā domi ne ab ho Gē

mine ini quo et doloſo e ri pe me

Emitte lucem tuā

veritatem tu am ipsa me

de dux e rut ⁊ ad duxerunt in monte sancti

tu um

Off. Spe ret in

te om nes qui no uerunt no mẽ tu ũ domi

ne quoniam non de re linquis queren tes

te psal li te do mi no qui ha

bitat in ly on quoniam non est obli

tus oratio nem paupe mũ Co Edi me me

de us ſtra hel ex om nibus

℣. Feria

angus tiis me is quarta

Liberator me us de gentibus i ra cu

dis ab insurgentib⁹ in me exal ta bis me

a vi ro in i quo e ri pi es me do

mine. Do ℟. mine de fortitudo mea et

nus firmamentum meu⁊ refugi um meu. Liberator ℣. Ex

Xal tabo te do mine quo

niam suscepisti me

nec de lec tas ti mi

Iroit

mi cos me os super

me ℣. O mine deus

me us clama

ui ad te ⁊ sanas ti me

do mi ne

ab ihesu ti ab im fe ris a mi

mã me am tal ualli me

a delectem ti

bus in la tum

Off. Ripe me de mini cis
me is de us me us
t ab insurgen tibus in me
libera me do mi ne
Lua bo inter in uocem tes ma nus me as Co
et arau i bo alta re tu ũ domi ne
vt audiam vocẽ laudis tu e t e narrem v ni
uersa mirabi li a tu a qm Fe ria O M
nia que fecisti nobis dñe in ve ro iudi cio fe

.lxviij~

cisti quia petra uimus ti bi ⁊ mandatis

tuis nō obediui mus sed da glo riā no mi

ui tu ō ⁊ fac nobiscum secundum multitu di

nem miseri cor di e tu e℣ Agnus

dominus et laudabilis nimis in ciuitate dei nri in mōte

sancto eius Oīa G℟ Olli te hos ti as

et in troite in a tri a e

ius a dora te dominū in au la sāc ta

e ius ℟ Reue la bit do

minus condem sa ⁊ mtemplo e

ius omẽs di cent glo riam

Off S per flumi na

babi lo ms il hic se di mus

⁊ fle ui mus dū recordare

mur tu i syon

Cō M Emento verbi tui seruo tuo domi

ne in quo michi spē dedisti hec me cōsolata

est in humi lita te me a Ser ⁊ le re re

michi do mine quomam tri bu lor li be ra me

t eri pe me de manibus mi micorum me o rũ t

a persequentibus me domine nõ ostun dar quoni am

muoca ui tr[V]n tr domine speraui nõ confũ

dar m eternũ m ultica tua libera me Mise[P]

ri ficie loquebãtur mich i mimi ci me

i et mi ra

molesti e rant michi [V] i

disti domine de us me

us ne si le as ne dise das

Off **B**

a me ene dic

tus es domi ne doce me iusti ficacio nes tu

as et non tradas calūniantibus me su

per bis et respondebo expro brantibus mich

i ver bū Cō **N** E tradi deris me

do mine ī a nimas persequentiū me qui

a insurrexe rūt in me testes in i qui et mēntra

Salū Judi
ca pertotū p
ter tractum
Dñica palāz **D** O mi

est imi qui tas si bi

ne ne longe faci as auxili um tu um a me ad

de fensi onē meam as pice libe ra me de o re

leo ms ⁊ acōm bus v m cōm um humilitatem

me amꝟ Deus deus meus respice in me

quare me de re liquisti Omine6ē Enuisti

ma num dexteram me am m

vo lūtate tu a de duxi ti me

et cum glo ri a assūptūs

ti me Beuam bo

nus israhel de us

re mis me

de mei au tem pene mo ni sūt pe

des pene reſti si sūt gre sus

me i quia zelaui in peccato

ribus pa tem per cato

rum vi dens Tract

Eus deus me

us respice in me quare me de re li

qui sh ℣ Leon ge

asa lute me a ver ba delic to

rum meo rum ℣ Deus me

us clama bo per di em nec ex au dies

et nocte et non ad insipien tiam michi

u au tem in sancto ha

bitas ℣ Y laus is rahel

n tr speraue runt patres nos tri

speraue runt et li be rasti eos

d te cla maue runt ⁊ salui facti sũt

in te speraue runt et non sunt

confu si ℣ go au

tem sũ vermis ⁊ nõ ho mo

ob prio briũm ho minum ⁊ abiecto ple

bis ℣ mnes q̃ vi de bant me

aspernaban tur me loqũ

sũt la bijs et mouerũt ca pud ℣

Derauit ĩ domi no e ri pi at e um

Saluũ faciat e um quom am vult e

um ℣ Ipſi vero cõſiderauerunt & m ſpexe rũt

me diuiſerunt ſi bi veſtimẽta me

a & ſp veſtẽ me am mi ſe runt ſor

tem ℣ Li bera me

de o re le o nis

& a ctẽ bus v mẽto rum

humi li ta tem meam ℣ Uiuificetis do

nũ nũ laudate e um uniuerſũ ſemen

ia ob magni fi cā te eius Annūci

abitur domi no generaci o ventu ra

t annūciabūt ce li uisti cam e

ius Ad o pu lo q̄ nasce

tur quē fe cit do minus Off

Ep pro peri um expectauit ro: me

um et mi se ri am t uisti nu i q̄ si mul

cōtristatur et non fu it consolan s̄ me

questi ui et non in ue ni et de

de runt m eſtam me am fel x m ſiti me

a potu ue runt me a te to Cō

Pter ſi nō poteſt hic ca lix trāſire niſi biba il

lū ſi at voluntas tua Sch Fia Dica domine no

tentes me ꝑpugna impugnantes me apphēde ar

ma x ſcu tū x exur ge m adiuto rium me um do

mi ne virtus ſalu tis me e Ef

funde framcam x conclude aduerſus eos qui me ꝑſe

quūtur Judica Gē Et urge do mine

et in ten de iudi ci um me um

deus me us et de mi nus meus in cau

tam me am



f fun de

frameam et confu

de ad uersus e

os qui me

perseqũ tur



Off.

Ri pe me de mi mitis me is do

mi ne ad te cõfugi do ce me fa ce re

voluntatem tu am quia de us me us es

tu Co Rubes cant ⁊ reuereantur si mul si ḡ tu la ⁊ mal me

i m duatur pudore ⁊ reuerẽtia si maligna loquũt ad uersũ me

Ios au tẽ gloria ri o por tet

in cruce do mini nostri Ihe su cri ti in quo est salus

ui tu et re surrec tio nos tra per quẽ salua ti ⁊

libera ti su mo Olle lu ia e

us misereatur nr ⁊ benedi cat nobis il lu minet vultu suu

sup nos ⁊ misereatur nostri Nos au Gr Ho au

autem cum mich i mo les a es sent m

due bā me ali ao et humi li a bam

m ie u m o a nimam meam

t ora no me a mi mu

me o conuerte tur Du dica do

mine nocentes me ex pug na m pug

nan tes me apprehende ar ma t scu

tum et erur ge

in ad uito rium mich i

Offt

Odiuodi me do mi ne

de ma nu peccato ris ꝛ ab homi nibus in i

quis eripe me do mi ne Co

Mouerſū me erant bantur q̄ ſede bāt in por ta et

m me pſallebāt q̄ bibebant vinū ego ve ro oratiōnē

me am ad te domi ne tempus be nepla

cīti de us in multitudine miſericor

Ad ſequēte
in troitū ge
nu flectat²
etā cū repe
tit² vſq; ꝙ

Fia q̄m

die tu e

N nomine domi

ni omne genu flecta tur ce leſtium terzeſ tri um

et in ferno rũ Quia dominus factꝰ est o be diens vsq;

ad mortem mortẽ autẽ cru cis i deo dominus Jhesꝰ

cri tus in gloria est de i pa tris omi

ne exaudi oratiõnẽ meã ⁊ clamor meus ad te veniat ꝯ no

Gꝛ Auerte faciem tu am a pu

e ro tu o quoniam tri

bulor velo citer ex audi me

Statim me fac de

us quo niã

intrauerũt aque vsq; ad a m̃ mã me

am m̃ fix us sũ m̃ li mo pro fu di

et non est substancia Post sc̃m lc̃tones. Tract⁹

Omi ne er au di oraco nẽ

me am t clamor me us ad

te ve mat Re a uer

tas faci em tu am a me

mquaciq; die tri bulor m di na ad me

aurem tu am Re n quacũq;

di e in voca uero te velo

Aui ter ꝙrau di me

a de fere rut sicut fi mus

dies me i ossa me

a sicut infiro ro confrig a sunt

Deraussus sum sicut

fe num et a ru it cor me um

quia obli tus sum man du ca re panem

meum Leu ꝙrurgens domi ne mise re

be ris ſyon quia ve

nit tem pus mi ſe ren di e ius

Vallio dr ſine glia tibi do Off Y mi ne ex au

di o ra cio nem me am et cla

mor me us ad te perue ni at Co

Otum me um cū fle tu tēpe ra bā

quia e le uans a li ſiſti me et e go ſi

cut fenū a ru i tu autem do mi ne in e ter

nū p ma nes tu exurgens miſere be ris ſy on

Fia quita

Nos aute lyrij

kyrie duplex

Gr

quia venit tempus miserendi e ius

Christus factus est pro no bis o be

di es vs q ad mor te mortē autem

cru cis

R

ropt qđ t deus exalta

uit Mum t de dit illi

no nien qđ ē sup om ne no men

Off dcr

terra do

Cō rrn

Omnis Jhesus postq̄ cena uit cū disci

pulis suis lauit pedes e orum t a it il lis sa tis

quid fece rim vo bis ego domi nus t magister

Introitus

Fin scrta.l'
In tribulacione

emplū de di vo bis vt x vos i ta faciatis Tractus

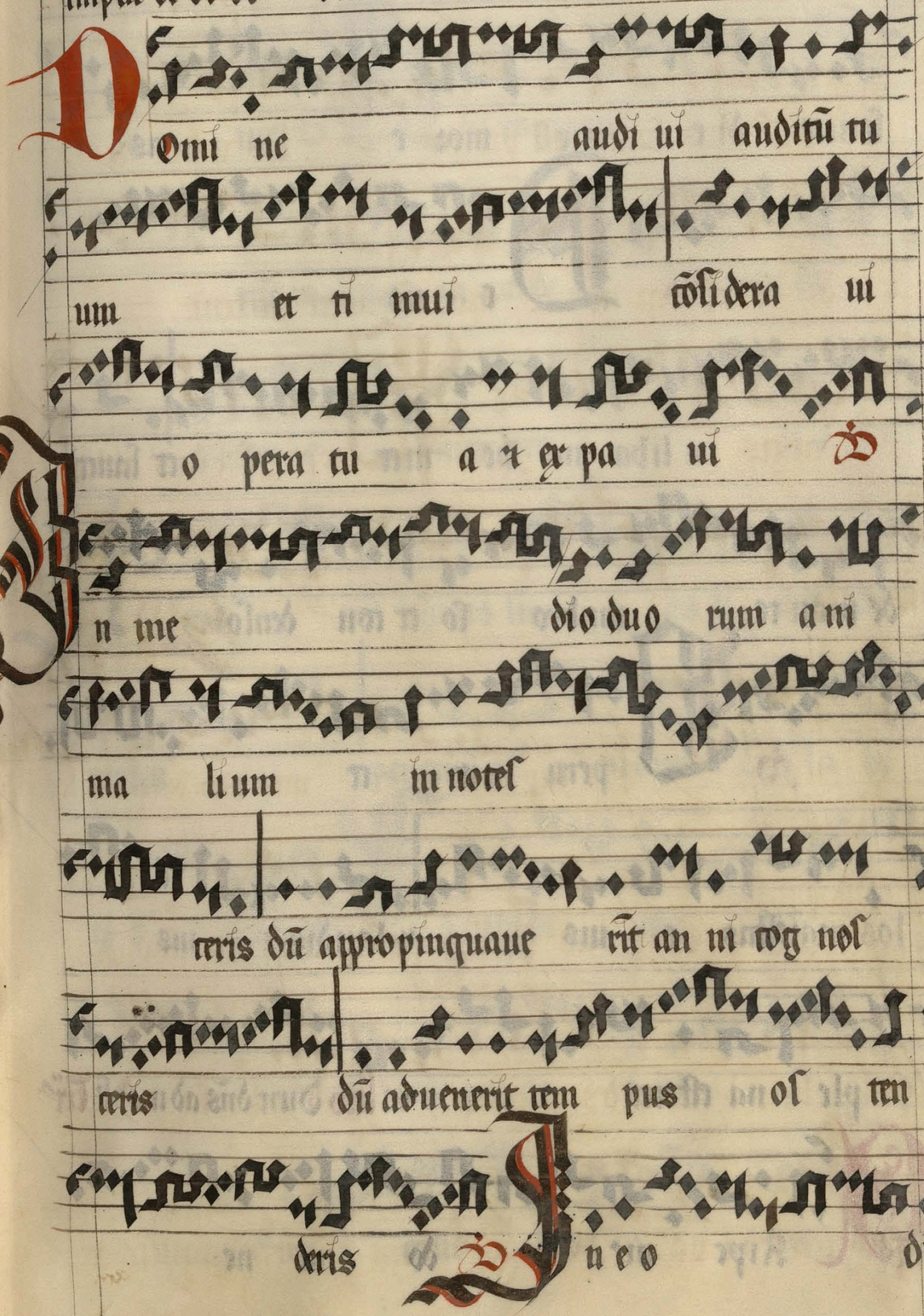

stur ba ta fue rit a mꝫ ma me a mi ra mi

seruꝰ di e me mor e ris

D e us

a liba no ve mier et sanct⁹

de mon te umbro so et con denso

D pem it te

los maiestas e us ⁊ laudis e us

ple na est ter ra ℔ dixit dñs ad moyſ Trꝫ

C Ripe me do mi ne

ab ho mine malo a vi ro mi quo li

be ra me D ui cogitaue

rũt malicias in cor de tota di

e cõstitu e bant pre li a

ℭ ue rũt liguas su as si cut ser

pentes venenũ as pidum sub la bi

is e orum ℭ ustodi me do

mine de ma nu pec ca to ris ℣

ab hominib⁹ in i quis li be ra me

Lui cogitaue
runt supplanta

re gressꝰ me os ab sconderunt sup

bi la que um michi ℣ Et funes

extenderunt laqueum pedibꝰ me

is iuxta iter scan dalum posuerunt michi

℟ Iudi dominus deus meus es tu

exaudi domine vocem orationis mee ℣

Domine domi ne virtus salutis me e

ob vmbra caput me um m di e bel li

℣. Ne tradas me

a desideri o me o peccato ri

cogitauerũt aduersũ me ne derelinquas me ne vnq̃

℟. Et al tentur ℣. La pur

cirtui tus eo rum labor la bio rũ ipso

rum o peri re os ℣. Erunta

mẽ iusti cõfite bũtur nomini tu o r

habitabũt rec n um vul tu tu

o | Populeme℟yos otheos ℣. Anctus de us

Sanctus fortis Actus et immortalis

miserere nobis Ecce lignū aru as

mquo salus mundi pepen dit ve nite a do

re mus Dm fabricator mun di mortis sup

pli ca um paterētur in cru ce clamans vo

ce magna tra di dit spi ri tū et terre ve

lum tēpli diui sū est monumēta a perta sunt ter

re motꝰ e nim factus est magnꝰ quia mortē fili

i de i clama bat mūdus se sustinere

lxxxj

nō posse a perto er go lancea militis latere crucifixi do

mi ni eri uit sang uis t a qua in redēpa o nē

sfree aīē.

sa lu tis no

O Am mira bi le preti um cui⁹ pon

de re capti ui tas redēpta est mūdi tūrta

re a cōtrac ta sunt claustra inferni a perta ē no

bis ianu a reg m

O Kuy fide lis inter omnes arbor v na nobilis nulla

silua talem profert frōde flore germine Dulce ligniū dulces

V℟ In ꝓncꝑio cr
O℟ ds q̄ mirabilit̄
V℟ Factū ē in vigl

dauos dulce pondus sustinet In vigilia pasce An

te mus do mino gloriose e nim

honorifi ca tus ē equū t alcen so rem p

ieci in ma re aduitor t protector fac

tus ē michi in sa lu tem ℣ Ic de

us meus t honorabo e um deus patris

me i et ex al ta bo e um

℣ Do mine ꝯterer bel la do

minus no mē est illi O℟ de cui antiqua V℟ Apprehendēt sepē

Trac⁹

Vine a fac ta est di ler

to in cornu in loco v be ri

℣ Et macerriam circūdedi & circūfo

di & plantaui vineam so rech

& edifi ca ui turzim in medio eius ℣

Et torcular fodi in e a vine a

e mi dominī sa ba oth do mus is

rahel est Oro Deus q̄ nos ad celes 1ⁿᵒ Her ē heredi Trac⁹

Attende de celo lum et lo quar

t audi at tra verba eroze me o

℣ x pecte tur sicut pluuia eloquiũ me

um t descendat sicut ros verba me a

sicut ymber su per gramina et si

cut my sup se num quia no men do mi

ni muo ra bo ℣ a te magnifica

nam deo no stro deus vera opera e

ius t omnes vi e eius iudi ca a

℣ e us fidelis in quo nõ e mi qui tas

ius tus et sanctus dominus Oro deus q ecclia

Tractus Sicut cer uus de si derat

ad fontes a qua rum i ta de si derat

anima mea ad te de us Bi ti

uit a nima me a ad deum vi

uum quãdo ve ni am et appa re bo

ante fa ci em de i mei

ue runt michi lacrime me e panes

die ac noc te dum di ci tur michi p̃ſin

gulos di es v bi est de us tuus

Sequit letania solēis Kyrie paschale Ale

lu ia Confitemini do mino

quo niam bonus quo niam in scu

lum misericor dia e ius Alla ñ repetitur

Sed mox sequit tract Laudate dñm Sāct mediū Agn dei in

termittitur

In die sancto Ad missā Introit

Re surre xi et ad huc tecū sum

al le lu ia Posuis ti su

per me manū tu am Alle lu ia mira bilis fac

ta est sa ma tu a Alle luia Al le

lu ia Domine p̄basti me et ꝯgnouisti me tu

ꝯgnouisti sessi o nē meā ⁊ resurrecto nem me am Grā

Hec di es quā fecit do

minus exulte mus

⁊ le te mur in e a

Confitemini do mi

no quo mām bo

nus quoniam in se culum mise

4.H.3.

rit or dia e tus

Ha de le lu

ia

Pa

sch nos trum mmola

tus

est ris tus Le pule

mur in a æ ter nis sin ce ri ta tis

et ve ri ta tis Seq Laudes Salua Offi Gra

tre mu it et qui e uit Cum re surgeret

in iudi cio de us Al le

Lxxxv.

Pascha nostrum

luCōia

immola tus est cristus Alleluia ita

que epu le mur m a si mis sincerita tis

et veri ta tis Alle luia alle luia alle

Feria

lu ia Secūdy Introduxit vos dominus in ter

rā fluen tē lac et mel alle lu ia Et ut lex domi

ni sem per sit in o re vest ro Alleluia alle

lu ia℣ Confitemini domino quoniam bonus quo

Gē

nia in seculū misericordia eius Hec ē dies Lxxxvi

icat nūc il

ra bel quo mā

bo nus quoniā mse culum

mise ricor dia e ius

Ad le luia

Bon ne mor nos

trū ar dens e rat in nobis de

she lu dum no bis loqre

tur in vi a

Seqñcia
Dicitime
Offertoriū

Ang lus do mi ni delcen

dit de a lo t dix

it mulie ibus que que

nus surget it sicut dix it Alle

lu ia Co Dnet it do minus

t appa ruit pe tro Al le lu ia

Qua sa pi ens e potauit e os tra

al leiu ia Firma bitur in il lis t nō flecte tur al

le luia et qr alabit e os in eternū Alle lu

ia Alle lu ia Confi temini domino

quonia bonus quonia in seculu misericor dia e ius

Gē

Her

icant nūc qui redepti sūt a do mi no dies

quos rede mit de manu in i mi

ci de regio nibus

congrega uite os

A

le luia

le

urgens Thesus dominus nos ter stans

in me di o discipu lo

rum su o rum dix it pax

Sequi Victie. Offertor

vobis

lo do minus et altis si mo dedit vo

ce su am et appa rue runt fontes

aqua ru Alle lu ia

Confitebur celi mirabilia tua et veritatem tuam in ecclesia

que rite al le lu ia Sedet xpus est in dextera de i

se des que sur sū sūt sa pite al le

Feria. Quarta

lu ia Venite benedicti patris mei

i possidete regnum alle lu ia Qđ vobis paratum

est ab ori gine mundi Alle lu ia alleluia

alle lu ia Cantate domino canticū nouū Cantate

Grā
Her

domino omis ter ra dies ęrtera do

mini fe cit virtu

tem ęrtera do mini

ę al tra uit me

Alle lu ia

Surrisus resur

gens ę mor tuus iam non mo

lxxxviii

ritur mors

il li vltra non do mi na bitur Offe

P Ostas re li a pe ruit do mi nus t plu

it illis mãna vt e derent panem re li de

dit il lis panẽ angelo rũ mãduca uit ho

mo Alle lu ia Cõ Q Ristus resurgẽs ex mor

tuis ia nõ moritur Allelu ia mors illi vltra nõ do mina

bi tur Alleu ia Alle lu ia Quita Feria V Ianite manu

tu am domi ne laudauerũt pa triter alleu ia Quia ia

pien tia a perunt os mu ti et linguas infantium

Gr. Ffec

fecit diser tas allelu ia alle luia Lvon

fitemini domino quoniã bonus quoniã in seculũ misericordia

Gr. Hec

eius dies Benedictus qui ve

nit in no mine do

mi mi de us do minus

et il luxit no bis

Ale lu ia

Furrexit ri thus et illuxit po pulo su

Irrit.

o qui rec

mit sanguine

Ad

suo offi

di e solemnita tis vel

tre di cit do mi nus in du cam vos

in ter ra fluen te lac

et mel Alle lu ia

Po pulus acclicit o mis annũci a

te virtutes e jus Alle lu ia Qui vos de tene

bris vo ca uit in am mirabi le lumen

Feria

lu ū alle lu ia Sexta Quit eos

do mi nus in spe alle lu ia et mimi cos e

o rū operuit mare alleluia alleslu ia al

le lu ia Attendite populemeus legē meā

Hec

inclinate aurē vrām in ōba oris mei dies a pi

dem quē reprobauerūt edifican tes

hic factus est

im m put an gu li a

dnō fac tū est z est mi ra bile

in o aulis nostris Alle

lu ia i a te

in gentī bus quia do mi nus reg

na uit alig no Offi Rit vo

bis hic di es memoria lis Alle

lu ia Et die festum celebra bi tis solemnem

do mino in pgenies vef tras le gittimū sepi

ternū di em alle lu ia Alle lu ia Alle

lu ia Co Ram est michi

omis potestas mee lo ꝛ interra Alle lu ia e um

tes docete omẽs gentes baptizãtes e os in no mine

patris ꝛ fi lu i et spiritus sancti Allelu ia Alle

lu ia Salꝫ Dixit dominus populꝰ

lu ũ in exultacio ne Alle lu ia et e lec

tos su os in le ti a Allelu ia Alle lu ia

Confitemini dño ꝛ invocate nomẽ e ius annũciate in

ter gẽtes o pera e ius Alle lu ia

Ter di es qua fe cit do

minus er ul te

Mus er letemur me a

le lu ia

Laudate

pu e ri dominum laudate no mẽ

do mi ni

Sit nomẽ domini be

nedictũ ex hoc

nũc & vsq; in se

Be

au lum Offe

& ne dic

q̃ ve nit in no mi ne do mini be

nedixim̃us vos de domo do mi ni de

de us do mi nus et il lux it

no bis Alleluia Alle luia Cō

OMnes qui in cristo baptizati est is

In octa Pasce introit

cristum in duis tis Alle lu ia

si modo gu stati is Alle lu ia ratio na biles

sine dolo lac ∻ cupiscite alle lu ia Alle lu ia

Alle lu ia

Exultate deo adiutori nro

iubilate deo iacob Cle lu ia

Sumite

uter it do mine ve re

Sēq Vic
time paschа
off Augt

et appa ruit pe tro Alla Xps resurg/lus do cō

Mit te manū tuam et cognosce loca clauoꝝ Allelu

ia ⁊ noli esse incredulus sed fide lis Alleluia Alle lu ia

Dōca ꝑma
ꝑst octāa
paschæ

Misericordia do mi ni plena est terra

Allalu ia verbo de i ⁊ li firmati sūt Alle

Exultate iusti in domi

lu ia Alle lu ia

no rectos decet collaudatio De le luia

ur

rerit pas tor bo

nus qui po suit a nimā su am pro

o mnibus su is et

pro suo gre gre mo ri

Alla xps relurgēs

dignatus est Offe

O us deus me

us ad te de lu ce vi gi lo et in

nomine tu o leua bo ma nus meas

Alle lu ia cō

A Go sū pastor bo

nus alleluia ia ꝛ cognosco o ues me as et cog

noscat me me e

Alleluia Alleluia ia cūctꝫ

Se

I

bila te deo omis terza Allelu ia psalmū di ci te nomi

ni eius Alle lu ia da te gloriā laudi e ius Alle

lu ia Alleluia Alle lu ia Confite deo

quā terribilia sūt opera tua domine in multitudine virtutis

tue Cele lu ia

ur:rexit

al tis simus de se pul

chro qui pro no bis pepen dit in lig

no Alla xpūs rel' Off Au da anima me

a dominū laudabo do minū in vi ta me

a psal lam de o me o quā di u e ro

Al le lu ia Cō M O dicā te nō vi

debitis me Allelu ia i terū mo di cū et vi de

bitis me qui a vado ad patrem Alleluia Alle lu ia

Dñica. 5. pasch

Cantate domi no canticū no uū Alle lu

ia quia mirabi lia fecit domi nus Alle lu ia

ante ospectū gentium reuela uit iusti cā su am

Allelu ia Alle lu ia Dal ua uit sibi dextera e

ius ꝛ brachiū sanctū eius Alle

luia ur rexit ris tus

ꝛ illuꝛ it po pu lo suo

qūe rede Alla

suo Offrtur Jubilate co Dm ve ne nt para

ditus spiritus veritatis ille ar guet mūdū

de peccato ꝛ de iustitia ꝛ de iudicio alle lu ia alle

Dom 4. pst U

lu ia octauā. O mnes gentes plaudite manibus

a te rram di a tur Alle lu ia nū

ci a te vsq; ad extre mũ ter re libera uit

dominus po pulũ su um Alle lu ia alle

luia Jubi late deo omis terra psalmũ dicte

nomi e ius da te gloriã laudi eius Alelu

ia n di e reiur

rectio nis mee di cit domi nus p̃ te da

Alla
ypo
reiur

vos in gallile am Off. Benedicte cõ lix. Ata

te domi no Alle lu ia cãtate domino z benedica

te no mẽ eius be ne nuncia te de

die in di em sa lu ta re eius Allelu ia Alle

In ro gacio nib⁹

lu ia Exaudiuit de templo sancto su

o vo cem me am Alle lu ia ⁊ da mor meus

in conspec tu eius in troi uit mau res e

ius Alle lu ia Alle lu ia Di

li ga te domine vtus mea dominus firmamentū meū ⁊ refu

gium meū Allelu ia Confi

temini do mino quoniam bo nus quo

niam in se cu lum misericor: di a

e ius Offi

O nfite bor dnino mi

mis in ore me o et in medi o multo tu

laudabo e um qui asti tit ad der teram

pau peris vt sal uã ta mer a pse

quẽm bus a nimã me am Alle

lu ia cõ P e tite r accipi e tis

querite r inuenie tis pulsa te et a pe

ri etur vo bis omnis enim q petit acci pit r q que

rit inue nit et pulsan ti a pe ri etur

Alle — ia — ria — ris gmtis — plandar — mandbus

Ps. Ign̄i Rōnis

Alle — luia Alle — ia — ub — wbila — o in voc — ris Alle

wat populos nobis ꝑ gmtis sub pedibus mtis

Alle — luia Alle — ia — ub — wbila — o in voc — ris Alle

plandi

mia — nr' — bus inbitan — ds — o in vo — a

çrul ta ꝺoms off U

ri gali le i quid ãmira mini aſpicien

tes me lũ hic ihe

lus ꝙ aſſũptus eſt a vo bis in ce lũ ſic

ve ni ce quẽ admodũ vidiſtis eum aſcen

den tem in

ce lum ille lu ia Co

P ter tum eſſem mẽ e is ego ſeruabam

e os quos dediſti michi ille lu ia nũc au tẽ ad

tr ve ni o nō zo go vt tollas eos de mun do sed vt ser

ues eos a malo alle lu ia alle lu ia

Iri ga lile i quid āmira mi m

aspici entes in ce lum alle lu ia

que ad modū vidistis eum ascendentē in ce lū ita ve

niet Alle lu ia alle luia alle lu ia

Omnes gentes plaudite manib⁹ iubilate deo in voce ex

ul tacionis Ale le lu ia

Ascendit de us in iubila ti o ne t domi

nus

inuo ce tu

be de le lu ia

o minus in syna in

sancto al em deus in al tu capti ua

dux

it cap

ti ui tu tem Sepm Sume tu Ps ce

dit de us in iu bi la ti o ne

do mi no inuo ce tu be

Le lu ia Co P Sallite dō

mi no qui aſcēdit su per re los celo rū ad o
Viri galilei Seq̄tia excepta
riēte Alle lu ia infra Dōm pſt aſcēſionē
priuatis diebꝰ dō ꝛ in octa ōn
nuatꝭ feria vi pᵒ octas Eraudi vt

Ex au di dō mine voce meam qua clamaui ad

te Alle lu ia tibi dixit cor me um quesiui vultū

tu um vultū tuū domine requirā ne a uertas faciem

tu am a me Allelu ia Alle lu ia V o
All'a ỹm Aſcēdit dꝰ
Sdm dñs in ſyna
Off Viri galilei

mus illuminacio mea ꝛ salus mea quē timebo Co Patᵉ cū eſſē
Ad Tēptauit deꝰ Oro Deꝰ q̄ Iabrahe Lco Scriplit moyses Tract Attende cel' Oro Deꝰ q̄ nobꝭ
Lco Applēderūt lepte Tract Vinea fac Oro Deꝰ q̄ nos Lco Audi ysrael' Oro Deꝰ q̄ m
mutu Tract Sicut cerū Oro Concede Deinde letania solēnit' Ad missā Kyrie
pascha. All'a Confitemini Tract Laudate vt in vigilia pasce Offertorium

Emitte spi ri tũ tu um et cre a bun

tur et re nova bis fa ci em ter re

ste glo ri a do mi ni m se cu la ẜlle

Sancte ste Agne

lu ia Mediũ cõ

V ti mo festiuitatis

di e dicebat Jhesus cẽ ĩ me re dit flumina de

uẽtre ei⁹ fluent a que viue hoc autẽ dixit de spiri

tu quẽ acceptur i e rãt credẽtes in e ũ

In die sctõ ad asperſi

Alle lu ia Alle lu ia onem

O Dm sanctificat Novũ alle lu ia

Spi tus domi ni reple uit or

bem terrarū alle lu ia et hoc qđ

con ti net omnia scīenci am ha bet vocis Alle lu ia

Alleluia alle lu ia Confirma hoc deꝰ qđ operatus es in nob

a tē plo scō tuo qđ est in Jherusalē Alle lu ia

℣ Emitte spiri

tū tu um et creabūt

℟ et renouabis fa ci em terre

Alle luia

Ve ni sancte spi ri tus reple tu

orū corda fide lium et tui amo

Sequencia

ris im e is ignē ac cende

Sancti spē Offertoriū.

Confirma hoc deus qđ o pera

tus es in no bis a templo tu o quod est in

he ru sa lem ti bi of fe rent re ges mu

ne ra Alle luia Cō

Repleta est re

pente de celo so nus ad venientis spiritus ve hemētis v

bi e rant se den tes Alle lu ia et reple ti sūt omēs

.c.

spū sancto loquētes magna lia de i Alle lu ia Al

Ia

le lu ia Vers O Iba uīt e os ẏr adi pe firumē

tī Alle lu ia et de petra melle saturauit

eos Allelu ia Al le lu ia Alle lu ia

Exultate deo adiutori nostro iubilate de o ia ob

Ale lu ia

Spi ri tus do mi

ni repleuit or bem ter ra rū et hoc qđ

con ti net om nī a scī en ī am

Off In tonuit

ha bet vo ias Alla Deni ſcā Segū. Deni Co~

ri tus ſanct' do cebit vos allelu ia quecūq; dixero vobis

Ha.

Alleluia Alle lu ia Cerna C a pite io

cundi ta tem glo rie vel tre al le lu ia

gracias agentes de o allelu ia qui vos ad celeſ

ti a regna vo ca uit Alleluia Allelu ia alle

lu ia Et ten dite populę meus legē meā

in clinate aurē veſtrā in verba oris mei Ale le

lu ia

.ſ.

Para clitus ſpi

ritus ſanc tus quē mittet pa ter in no

mi ne me o ille vos do ce

bit om nem ve ri tatē

Off. Pos tas cli

Alla Veni Secū Veni Co Spiritus ⁊ a patre p

Feria quar ta

cedit Alleluia ille me clarificauit Alleluia Alleluia

Eus dū egrede re ris tecū populo tu o Alle

lu ia iter faciens eis Alle lu ia habi tās in il

lis Alle lu ia Alle lu ia Ter urgat

de⁹ ⁊ dissipent⁹ inimici eius et fugiant qui oderuṫ eum a fa

cie eius Alleluia

Verbo domini celi firma ti sf

⁊ spiri tu oris eius

Alla Deui Emitte

omnis vir tus eorum Of

P

acem

meā do vobis Allelu ia pacem relinquo vobis Alle

Fia quīta Spūs dō per totū p̄ter Seqa

R

lu ia Alle lu ia / cia Feria sexta

E

plea tur os meū laude tu a Alle lu ia vt pos

sim ranta re Alle lu ia gaudebūt labi a

me a dñ cãtauero ti bi Allelu ia Alle

lu ia Vnte domine speraui mõ ds dñ deꝰ

m eternũ m iustícia tua libera me ꝛ e ripe me

le lu ia

Coquebantur vari is lig

uis a posto

li magna

lia dei Alla Dem offe Cauda aiã cõ pi ritus v

bi vult spi rat et vocẽ eius audis Allelu ia et nescis

unde veniat aut quo va dat Alleluia Alleluia

Alle Salbato luia Ritas dei diffu sa

est in cor: dib⁹ vel tris alleu ia per in habitan

te spi ritu eius in vo bis Alle lu ia Alle

lu ia Omine deꝰ saluris me e in die clamau tt

Alla Emitte Allª panclie
Allª Verbo Allª Deum
Alla Benedictꝰ es

noctꝫ coram te Alle

lu ia Ladate dominum om

nes gen tes t collaudate e um omnes popu li

Off Cõfir ma hoc xcix Con vos relinquã orpha nos veniã ad

vos i terū Allelu ia ꝛ gaudebit cor vel In festo sancte

terū Alle lu ia alle lu ia Trinitatis

Benedicta sit sancta trinitas at q̄

indiuisa vnitas confitebi

mur e i quia fecit nobis cū misericordiam su

Benedicamus patrē ꝛ filiū cū sanc

to spiritu Benedictus es domine

qui intueris abissos et sedes

super cherubin Bene

dictus es in thro no reg ni tu

i et laudabi lis in se cula

Alle lu a

Be ne dictus es domine

de us patrū nostrorū et laudabilis in secu

Sequēcia Benedic la tu sp Off

Be ne dictus sit de us

pa ter o mige ni tus ꝑ de i fi

li us sanc tus quo ꝑ spiri tus

quia fe cit nobis cū mi se ricordi ā

Benedicamus de um re
su am
li t cora omnib⁹ vuentib⁹ cōfi tebimur e i qui a
Ihu xpi
fe cit nobis cum mise ricor diam su am
Oba udie os ex a di pe fruman
ti al le lu ia t de petra
melle saturauit eos Alleluia Al le lu ia Alle
lu ia Exultate deo adiutori nostro iu
bilate deo ia cōb um. Gr Oai li omni lu
ia Aue me

a ve re est ci bus ꝛ sāg uis me us ve

re est po tus qui mādu cat meā car nē ꝛ

bi bit sang uinē me ū in me ma net ꝛ e go

Sequēcia

Lauda ly

in e o on Offe

Sacerdotes in

censum domini et pa nes offe runt

de o ꝛ ide o sancti e runt de o su o

et nō pol lu ent nomen e ius alle

luia Cō

Psalmus nē de ce lo de dixit nobis

do mi ne habentē omne de lecta men tū et omnē sa

po tẽ su a ui tu tis Allelu ia

Officiũ ꝑscriptũ per totam octa
uam cõtinuatur sequẽcia exrepta

Alle lu ia Dñica ꝓma ꝓst Trinitatis

Do mi ne in tua mise ri cor di a spe
ra ui ꝙrulta uit cor meũ in sa luta ri
tu o cãtabo do mi no qui bo na tri bu
it mich i Ps. squequo dñe obliuiscẽ
ris me in finem vsqueq̃ aũtis faciẽ tuã a me
go dixi domine mise re re me
i sana ammam me am quo

mĩa per tau ti bi

Be a tus qui intelligit supe ge

num et pau perem in die ma

la liberabit e um do

minus

Ale lu

ia

mi ne de us me us in te spera

ui sal uũ me fac et om ni

bus per se quẽn bus me ꝛ libera me

Dnica Secūda

Off. Intrede Co. Karmbo

Ac tus est dominꝰ protector

me us ꝛ e durit me in la ti tudi mē saluū me fe

ci quoniam vo luit me

li gā te domine virtus mea dominus firmamētū meū et re

Gr. Ad dūm cū tribularer

fu giū meū

Alle lu ia

eus iu der

ius tus fo: tis et pa ciens mūd

Off. Dne .ſry. cōuiſti Co

i ras te tur per ſin gulos di es

ta bo do mi no qui bo na tri buit michi

Dñica

ꝛ psallā no mini domini ꝯ altissimi .xx.

RE spice in me et misere re mei domine quo

mā v nicus ꝛ paup sum e go vide humi lita tem

me am et labo rē me ū ꝛ dimit te omnia pecca

ta me a deus me us A d te domine le

uaui aiam meā deus meꝰ in te cōfido nō erubescam Gr̄ Jac ta cogita. tū.rrr.

Al le lu ia

D i ligam te domi ne vir

me a do mi nus firmamētū

Offi Sperāt in te ly vi Co

me um ꝯ refu giū me ū

Ego

clama ui quoniā ex audisti me deus inclina aurē tu

Oniā quar

am et exau di ver ba me a tu

Ominus

illuminacī o me a et sa lus me a quē ti me bo

dominus defensor vi te me e a quo trepida bo qui tri

bulant me mi mici me i mfirmati sūt et re

Si de rūt

i cōsiliāt ad uersū me castra nō time

Ge Psal xlv

bit cor meum esto

A le lu ia

Q omi

ne in vir tu te tu a lem

bi tur rer et

su p salu ta re tu um exulta

bit ve he men ter off Illumina co

2 Dominus firmamentum me u ⁊ refugium me

um ⁊ li be ra tor me us deus me us ad

Qm̃ q̃ũ

iu tor me us tu~ X audi domi ne vo cẽ

me ã̃ qua clamam ad te ad iu tor meus es to ne

de relin quas me ne q̃ despi cias me de us

.cviij.

Dominus illumi
nacio mea et salus mea quẽ timebo
Gℓ Protector vite mee.

Misericordia tua domine precedet me et misericordia tua domine subsequetur me
Ecce deus adiutor meus et dominus susceptor est anime mee
Averte malum inimicis meis et in veritate tua disperde illos
Protector meus esto deus et in auxilio tuo elevabitur cornu meum
Confitebor tibi domine in toto corde meo narrabo omnia mirabilia tua
Lętabor et exultabo in te psallam nomini tuo altissime
In convertendo inimicum meum retrorsum infirmabuntur et peribunt a facie tua
Quoniam fecisti iudicium meum et causam meam sustinuisti
Sedes quę iudicas iustitiam
Increpasti gentes et periit impius
Nomen eorum delesti in eternum et in seculum seculi
Inimici defecerunt frameę in finem et civitates eorum destruxisti
Periit memoria eorum cum sonitu et ipsi in eternum permanent
Parauit in iudicio sedem suam et ipse iudicabit orbem terrarum in equitate
Iudicabit populos in iustitia
Factus est dominus refugium pauperi adiutor in opportunitatibus in tribulatione
Et sperent in te qui noverunt nomen tuum quoniam non derelinquis querentes te domine
Psallite domino qui habitat in Sion annunciate inter gentes studia eius
Quoniam requirens sanguinem eorum recordatus est
Non est oblitus clamorem pauperum
Miserere mei domine vide humilitatem meam de inimicis meis
Qui exaltas me de portis mortis
Ut annunciem omnes laudationes tuas in portis filie Sion
Exultabo in salutari tuo
Infixe sunt gentes in interitione quam fecerunt
In laqueo isto quem absconderunt comprehensus est pes eorum
Cognoscetur dominus iudicia faciens
In operibus manuum suarum comprehensus est peccator
Convertantur peccatores in infernum omnes gentes que obliviscuntur deum
Quoniam non in finem oblivio erit pauperis
Patientia pauperum non perdet in finem
Exurge domine non prevaleat homo
Iudicentur gentes in conspectu tuo
Constitue domine legislatorem super eos
Ut sciant gentes quoniam homines sunt
Ut quid domine recessisti longe
Despicis in opportunitatibus in tribulatione
Dum superbit impius incenditur pauper
Comprehendentur in consiliis quibus cogitant
Quoniam laudatur peccator in desideriis
Et iniquus benedicit domino irritauit
Secundum multitudinem ire sue non requiret
Non est deus in conspectu eius inquinate sunt vie illius
Auferuntur iudicia tua a facie eius omnium inimicorum suorum dominabitur
Dixit enim in corde suo non movebor a generatione in generationem sine malo
Cuius maledicto os plenum est et amaritudine et dolo
Sub lingua eius labor et dolor
Sedet in insidiis cum divitibus in occultis ut interficiat innocentem
Oculi eius in pauperem respiciunt
Insidiatur in abscondito sicut leo in spelunca sua
Insidiatur ut rapiat pauperem rapere pauperem dum attrahit eum
In laqueo suo humiliabit eum incurvabitur et cadet cum dominatus fuerit pauperum
Dixit enim in corde suo oblitus est deus avertit faciem suam ne videat in finem
Exurge domine deus exalta manum tuam ne obliviscaris pauperum
Propter quid irritauit impius deum dixit enim in corde suo non requiret
Videbis quoniam tu malum et dolorem consideras ut tradas eos in manus tuas
Tibi derelictus est pauper orphano tu eris adiutor
Contere brachium peccatoris et malignus
Quęretur peccatum illius et non invenietur
Dominus regnabit in eternum et in seculum seculi
Gentes peribitis de terra bona quam dedit deus patribus nostris
Desiderium pauperum exaudiuit dominus
Preparatum cor eorum audiuit auris tua
Iudicare pupillo et humili ut non apponat ultra magnificare homo super terram
Domine exaudi orationem meam auribus percipe obsecrationem meam
In veritate tua exaudi me in equitate tua
Et ne intres in iudicium cum servo tuo quia non iustificabitur in conspectu tuo omnis

Dñi ca

die bus vite me e sexta Omnis

for ti tudo plebis sue ꝛ ꝓtector sa luta rium eris

ti su i est sal uũ fac populũ tuũ domi ne

et benedic here di tati tu e ꝛ rege e os vsque m

Ad te domine clamabo de⁹ meus ne si

leas a me nequãdo tacueas a me Gr Annuer tere do

mine a liquãtulum et de precꝛ re tu

p ser uos tu os omine

re tu

factus es no bis a generacio ne ꝛ ꝑ ge

xcvi. xcvi.
nie Alla Omes gẽt Offꝑtice gr cõ Qrru

bo ꝛ ỹmolabo in tabernaculo e ius hos tiam ubi

lati o nis canta bo ꝛ psal mũ di cã domi no

Dom Septima
xcvii.
Omes gentes
Gẽ Demite ti

Alle luia

Bexpe me de inimi

cis me is de us me us et ab insurgẽ

bus in me li be ra me Off Sicut

imo holocaust tu a ri e tū t thauro rū t si cut

imi li bus agno rū pīgui ū sūc si at sa

crificī ū nos trū m conspectu tu o ho di e

vt pla ceat ti bi quia non est cōfusi

o ōfidentibus in te domi ne Cō

Aclī na auram tu am a rele ra vt e ru

Ōnica octaua

Suscepim⁹ cū.

as nos Gr̄ Esto in.vn. Le lu ia

decet ymnus de us in sy on et ti

.cx.

bi red de tur vo tū m iherusalem

Re plebim̄s m bo ms domus tu e

ſāctum est templū tu um mira bi

le m e quitate Off. Pſlm hūil' Cō Oſtate ⁊ vide

tr quo ni am ſua uis est domi nus be atus

vir qui ſperat in e o .ix. Cce

de us adiuuat me ⁊ do min̄s ſuſcep tor est anime

me e auerte ma la mi mi cis me is mueritate

tu a diſpde illos ꝓtec tor me us do

mi ne Deus in nomine tuo saluū me fac ⁊ in

virtute tua libera me Ge Domine do mine

noster quā āmirabi le est nomē tu ū

in v niuersa terra Quo

niā ele uata est magnificencia

tu a sup re los

Le le lu ia

Attendi

te po pu le me

us in le gē me am Off Justificae ꝛlur Cō

Rtu mū queri te regnū de i et om nia adi

Dominica ꝛ. Dum

clamarem xxv.

cientur vo bis di cit dominus Gē Laudo di xxvij

Le luia ℣

xulta te de o adiutori nos tro

iubila te de o ia cob ℣ umi te

psal mū iocūdum cū cy thara Off Ad te dñe .i.

Cō Accepta

bis xxv.

De us in lo co sācto su o de us q Dōca xi.

in ha bi ta re fa cit v nanimes in do mo

ipse dabit virtu tē ⁊ fortitu di nē ple bi

lis e Exurgat deus ⁊ dissipent⁹ inimici eius ⁊ fugi

Gr̄ In
dno spa
uit. lvij.

ant q̄ oderūt eū a facie eius Alle

lu ia

Domine deus sa lu tis me e tu

di e clama ui ⁊ nocte co rā te Offr̄ Exxx. Exalta

bo te Cō Honora do minū de tu a sub

stanci a ⁊ de primici is fru gū tu

a rū vt impleantur horrea tu a sa tu

ri ta te ꝛ vi no tꝛiculari a re dun da

Dñica xii.

Beatus

bũt iuꝛisdictiõi xlv

Ꝯ nedi cã dominum

in om mi tẽpo re

semper laus e ius

In o re me o

u do mino

laudabitur a m ma me a

audi ant mãsue

ti et le ten

tur A lelu ia

mine refu gi um

fac tus es no bis a

generacio ne ꝛr

D

ꝓge nie Offꝫ Precatus Co e fructu o peꝝ tuo

ꝝ domine ſaci abitur ter ra vt e ducas panē de ter

ra x vi nū lem ficet ex homi ms vt er hy

la ret ſa cifi em mo le o et pa nis ex hominis

cxiij~

Dominica cxiij

Respice domine in testamen
tum tuum ne a
nimas pauperum tuorum ne de re linquas in
finem exurge domine et iudica causam tuam
et ne obliuiscaris uoces querentium te
Ut quid deus repulisti in finem iratus est furor tuus sup
oues pascue tue

Gradale Respice domine
Alleluia
Venite exultemus
domino iubilemus de
o saluta ri nostro

o aupe mo facie e ius in confessio

ne et in psal mis iubile mo e

Co Pane de celo

Deus

i offe Inte speratiõi Oõica xviij Roterto:

nos ter aspice de us et respice in fa ciem chri ti

tu i qui a me li or est dies v na m

a triis tu is su per mi li a

Habitaciões tuã dilecta tabernacula tua domine ỏ tutum concu

Gẽ xlvij

Ho nũ

piscat ⁊ de fiat anima mea in atria domini est

lelu ia

Dnoniã dr us mag nr do
mi nus r rex mag
nus super om nes dr os

Do
nam
Offl in mitte cõ Paris q .xv. di na do mine au
re tu ã ad me r er audi me sal uũ fac seruũ tu
um de us meus speramẽ in te miser rere michi do
mi ne quoni am ad te clama ui to ta di e
Letifica a nimã serui tui quoniã ad te domine animã mie
Gr Do
mi est
am leuaui cõ ỹs Dlelu ia

Do mine ex audi

oracio nem me ã et clamor me

us ad te ve mat Off Exspectãs cõ & mãdu xvi xlvi

re michi do mine quoni ã ad te clama ui to ta

die qui a tu domi ne sua uis ac mitis es & co

pio sus in miseri cor di a om ni bꝰ in vo

canti bꝰ te Au ri dina domine aurẽ tuã et ex

audi me quomã in ops & pau per lũ e go

Dominãm

Gẽ Time
but gẽtes
xxi

Ale lu la

Da ra tũ cor: me ũ de us

pa ra tũ cor: me ũ cõta bo et psal

lam in glo

ri a me a Dõ. xvii

Off dñe in aurꝫ xlvi
Cõ dñe me moza lx

Dstus es domine ⁊ rectũ iudi cium tu ũ fac cũ ser

uo tuo secundum misericor diam tu am

Be ati im maculati in vi a qui ambulãt in le ge

Ge Sea
dñi lux ta ges

de lu ia

Qui ti

mer dꝯ mimi spe

reut me um ad iu tor:

tr pro ter tor eo rum est

Offa

ka ui

de um meã e go dixi el di cs̄ gaudi do

mi ne pre cs̄ ser ui tu i illumina ca cem

tu am su per sanctua riũ tu ũ er

ẏpi cius inten de po pulum istum sup

quẽ in vo ca tum est nomen tu um de

crus~

Vos Que ter et

red dite domino deo vestro om nes q̄ in circuitu eius af

fer tis munera terribi li et e i qui aufert spiritū

prin ci pū terri bili a pur omnes re

Dō

rum

ges ter re Pacem do mi ne

sustinen tibus te vt ꝓphete tu i fide les in ve

mantur er au di pre ces ser ui tu i et plebis

tu e il Letatus sū in his que dic

ta sūt michi in domū domi ni ibim⁹

Gr̄

letat⁹

sū. Iv.

le lua

Ben exi mus ra bel

de e gyp to do mus ta rob

de po pulo barbaro Bar

ta est u de a sancti fi ca co

e us is rahel porci

Sanctifi ca uit moyses al

tas eius Off

ta re domino offe rens su per il lud o lo

caus tu et ymmo las vic ti mas fe

ar sa ri fi ri ũ vesperti nũ in o dorem suauita

tis do mino de o in sper tu

fili o rũ israhel

hosti as et in troi te in a tria e ius a do

rate dominũ in au la sancta e ius

Al le lu ia

Dilex i quo

ni ã exaudiuit do minꝰ vocem me am

Oma ex le vii Oculi liij.

Confitemini

Salus ppli liij.

& Dirigat xxxvi

Offertorium

Confitemini

mãdasti ×

Domiña xr

Omnia ex

Gr

M

Al le luia

Dexte ra de

i ſſe nit virtu tem dextera domi mi

Off Cupſcu
Co. Memento
Ōia xrie

I Nuolū

tate tua domine vniuerſa ſūt po ſi ta ⁊ non eſt q

poſſit reſiſ te re voluntati tu e tu enim fecīſ

ti omnia celum et terrā et v niuerſa que

ce li ambitu tēti nentur do mine

vniuerſorum tu es D e a ti mma

cula ti in via qui ambulāt in le ge domini Hꝫ O

cxviij

mine refu gñi fac tus es no bis

a generacõ ne et

progenie

Lriusquã mon

tes fi erẽt aut formarretur ter

ra et orbis a se culo

et in se ulum tu es de us

Alelu ia

De ꝓfum de

dama ui ad te dñe ne do mi

ne ex audi vocem meam Off

Ure rat inter ra nomi ne

Job sim plex et rec tus ac ri mens de um

que latham pe ri it vt ẽpta ret ꝛ data

ẽ e i potes tas a domi no in facultate et in car

ne e ius ꝓdidit ꝙ omnẽ substanci am ipsi

us et fili os carnẽ quoꝙ e ius graui vlcere

vulne ra uit cõ Ita lu tari tuo anima

qrr

me a ꝛ m obū tu ū spera ui qūdo facies de ꝑsequēt̄b⁹

me iudica ū m iqui ꝑsecuti sūt me adiuua me domine

dñi

de us me us xrii Si miquitates obser

uaueris domi ne domine quis susti ne bit quia aput te

propicia cio est de us isra hel

De profundis clamaui ad te domine domine exaudi

Gē Eccē

quā bo

voce meā nū crlvm Fle lu ia

Laus da anima mea do

minū laudabo dominū in vita me a psallā

de o me o quã

diu e ro Offr Ere da re mei do

mine omnipotẽta tu i do mi nãs da sero

nẽ rec tum in os me um vt placẽt ãt v

ba me a in cõspec

tu prima pis cõ Jo vo bis gaudiũ ẽ

angelis de i sup vno peccatore penitentiam a

Dña vltã

gente ma Jnt do mine ego o gito

ogi in no nes pa ctas z nõ afflict

o nis in uoca bi tis me et e go exau diam

uos et reduca captiuitatē uel tra de omnibus

Lo cis E nedixisti domine terrā tuā a uersti

captiuitatē iacob Gē L ibe rasti nos do mine

er affli gentibus nos et e os q̄ nos

ode rūt confu disti

n de

o laudabim⁹ to tu di e

et nomini tu o confite bi m⁹ in se cu

Alle lu ia

Qui posuit fi

nes tu os pa cem et adi pe frumen

tum sa ti at te Offe

Exaudi pſum dis clama ui ad te domi ne do

mine ex au di oza ti o nem meam

Cō Men

dum vo bis quicūq; oxantes pe ti tis ac

cipie tis et fi et vo bis

Feria quarta
quatuor
tēporum

cxxj~

Exul ta te de o ad iuto ri nos tro iubi

late de o ia cob siu mite psalmū io cum dūcum

cy tha ra ca nite in cho mēsis tu ba quia preceptū in

israhel est z iudi cium de o ia cob Testimoni

um in ioseph posuit illud cū exiret de terza egipti

Dis sicut do mi nus de us nos ter

qui in altis habi tat humili a respicit in ce

lo z in ter ra us cā tams

Gr Tri bulacio nes cxxvij Gr

a ter a mo pem ⁊ de sterco re

e riges pau pem Offi Oculi tabar xxvij Co

me dite pingui a ⁊ bi bite mus tu et mitte partes

tas q̄ nō ꝓparauerūt li bi sāct⁹ em dies domin est noli

te ↄ tristari gaudiū et em domini est fortitu do

Fia vj Lectē
Gr̄ Cōuertere
ve stra Offi Būdic aīa xlj Co

p briū et ↄ tēptū quia mandata tua medita cio me

Sab bato

a est Eni te a doze mo de um

er p:ocida mus amte do mi mī plo re mus

clxiij~

an te e um qui fecit nos quia ip se est dominus de us

nos ter V rreoccupem⁹ facie eius in confessione et

in psalmis iubilem⁹ e i

Gē Psalus xlo Gē Ptecto: xxxv Gē dirigat xxxvj
Gē Ad dñm xlvj Vñ Bñdict es
Tē Laudate do xlij. Off Dñe deus xlij Co

M ense septimo festa celebrabi tis cū in ta ber

naculis habitare feceritm filii os israhel cū educerē eos

de terra egipti e go dom⁹ deus vest ter

E rti bilis est locus is te hic do mus de i ē t

porta ce li

In dedica
tione ecclesie
Introitus

Quã di lecta tabernacula tua domine ytutũ cor tu

pilcat r deſiat aīa mea ātria domus Gr Io cus

iſ te a de o fac tus ē m eſtimabi le ſa

cra men tũ ireprehenſibilis eſt

c us cui aſ ſtāt angelorũ chori

cr au di pre

ces ſeruo rũ tuo rum Off;

O mine de us m ſimpli ci ta te cordis

me i le tus ob tu li v muer ſa r po pu

lū tu ū qui reper tus ē vidi cum in gen ti gau di

o deus is rabel custo di hanc volun

tm tr̄ Co Dmus me a do mus o

raculis vocabitur dicit domi nus in e a om

nis q̄ petit ac cipit & q̄ querit inve nit & pul

san ti a pe ri e tur Silencia Introitus ~

Reminiscere dilectionum tuarum et

dic Angelo p cuius en ti eis ser uā manus

tu a & nō de seretur ter ra et ne per

Seqtur officium pro pe

das omnẽ a mmam viuã Du regis ſraheli

Gẽ Miſit dom Ale

tende qui de ducis velut ouem ioſeph

Iuia a na

bo populũ meũ in me dio ihe

ruſalẽ ꝛ e ro e is mde

um in verita te ꝛ iuſti a

a Off Te tu pontifex

inter mor tuos et vi uentes ha

bens thuribu lũ au reum mma

nu su a ꝛ offe rens in cesi sacrificiū do mino et

cessa uit pla

Cō Multi | Pro pscīs
tudo | vel recēt de
pulo | functo Et in die Introi

ga a po

Se mīcredi mo qđ Ihe sus mortuus ē ꝛ

relur rexit i ta ꝛ deus eos q̄ dormie rūt p

Ihe sū adducet cū e o Et sicut in a dā om

nes moriunt i ta et in xpo omnes viuifi ca būt Si e

Gr Si abulē
Tr Sicut cer
Off Dñe Ihuxpe

cō Absolue domine a nimas

eorū ab omni vinculo delictorū vt in resurrectionis gloria m

Officii
omune
defuctoꝝ

ter ſcios tuos reſuſcita ti reſpiret R q

em e ter nā dona eis domi ne et lux

ꝑpe tu a lucreat e is In memoria etna

erit iuſti ab audicio ne mala nō timebit Re quiem

Re quiē eter nā do na e is

do mine et lux ꝑpe tu

a lu ceat e is

In memoria e ter

na e rit iuſ

cxxv~

ti ab audicione ma la

nō time bunt Tñ De profundis Offi

Domine Jhesu christe rex glo rie libe

ra animas omniū fide li um de functo rū de

manu infer ni et de profundo la cu libera eas de

ore leo nis ne ab sorbeat eas tar tarus ne cadant

in obscu ra Sed signifer sanctus Michael repsen

tet eas in lu cem sanc tam Quā olym abrahe

promisisti et se mi ni e ius Cō

Lux e terna lucebat eis domine cū sanctis tuis in eter

De passione domini Ihū

nū quia pius es Introitus

Humilia ut

semet ipsū do minus noster Ihe sus christe vsq

ad mortē mortē autē crucis propter quod et de us exalta

uit il lum et do nauit illi no mē qđ est sup om

ne no mē Misericordias domini in e

ter nū cantabo Euouae Gr

Omnes viden

tes me deriserunt me

runt mo

uerunt ca pi ta sua

Et di

uiserũt sibi vestimẽta mea

et su p uestrem me am mise

rũt sor tem

lu ia

rex noster tu solus nostros miseratus ero res patri

obediens ductus es vt agnus mansuetus ad cru cẽ vt

o uis ad omnsi onẽ tibi gloria o san na tibi

triumphus tibi honor et co rona glo ri e ta

De Jhesu christe qui p humana salu te de

Maria virgine nasa voluis ti Aue Jhe

su christe qui vinculis al liga ti et vt agu'm noces duca

Aue Jhesu xpe q' in conspectu pi

la ti presen tari fallis quoqs testibus accusari volu is

Aue Jhesu xpe qui flagellis obprobriis

molestari z conspui spinis coronari volu is ti

Aue Jhu xpe qui in cruce leuari z inter latrones

cōdēpnari clauoz quoqs a cule is perforari volu

is ti Aue Jhu xpe qui felle et aceto po

tan ꝑptr nos vo luisti z lancea vulne ra ti Sup

pli cater ergo preca mr tr domine Jhesu xpe cōditor

gne ris humani et filius v̄ginis mari e Da

nobis miseris peccatoribus te ꝑfecte di li gere in te ve

re credere z fine bono diffide re a nobis

te lu men in lumine eternaliter videre et te in pre

miū eternū possi de re a nobis cōreg

nare z te in regno tuo sine fine cū om nibus scīs tu

is digne lau dare benedicere z glorifi ca re

Ssur rexerũt in me vi ri in iqui absq; misericor

dia quelle rũt me in ter fice re r non pepercerunt

mfa ciem meam spu ere et lan re

is vul ne raue rũt me et con cussa sunt omnia

os sa me a Co De runt manus me

as et pedes me os et di numerauerunt om ni a

Aliud Alleluia

ossa me a Cle lu ia

Ejus militũ eius la tus a pe ruit et

Dñe quo mt multi sunt a qui
Ait tibi
Dicunt
Ani
mę
Tue
Salus
Ei

Dñe ne in furore tuo arguas me neq; in ira tua corripias me
Miserere mei dñe quoniam infirmus sum sana me dñe quoniam conturbata sunt ossa mea
Et anima mea turbata est valde sed tu dñe usquequo
Convertere dñe et eripe animam meam salvum me fac propter misericordiam tuam
Quoniam non est in morte qui memor sit tui in inferno autem quis confitebitur tibi
Laboravi in gemitu meo lavabo per singulas noctes lectum meum lacrimis meis stratum meum rigabo
Turbatus est a furore oculus meus inveteravi inter omnes tribulantes me
Discedite a me omnes qui operamini iniquitatem quoniam exaudivit dominus vocem fletus mei
Exaudivit dominus deprecationem meam dominus orationem meam suscepit
Erubescant et conturbentur vehementer omnes inimici mei convertantur et erubescant valde
Ps. Domine deus meus in te speravi salvum me fac ex omnibus persequentibus me et libera me
Nequando rapiat ut leo animam meam dum est redimens neque est qui redimat neque qui salvum faciat
Domine deus meus si feci istud si est iniquitas in manibus meis
Si retribuebam retribuentibus mihi mala decidam merito ab inimicis meis inanis
Persequatur inimicus animam meam et comprehendat et conculcet in terra vitam meam et gloriam meam in pulverem deducat
Exurge domine in ira tua et exaltare in finibus inimicorum meorum et exurge domine deus meus in praecepto quod mandasti
Et synagoga populorum circumdabit te et propter eam in altum regredere
Dominus judicat populos judica me domine secundum justitiam meam et secundum innocentiam meam super me
Consumetur nequitia peccatorum et diriges justum scrutans corda et renes deus justus
Justum adjutorium meum a domino qui salvos facit rectos corde
Deus judex justus fortis et patiens numquid irascitur per singulos dies
Nisi conversi fueritis gladium suum vibrabit arcum suum tetendit et paravit illum
Et in eo parat vasa mortis sagittas suas ardentibus effecit
Ecce parturiit iniquitas concepit dolorem et peperit iniquitatem
Lacum aperuit et effodit eum et incidit in foveam quam fecit
Convertetur dolor eius in verticem et iniquitas eius in cerebrum eius descendet
Confitebor domino secundum justitiam eius et psallam nomini domini altissimi

tum est cor meū cāc̄ cera liquescēs in medio ventris mei

Alle luia An

ge lus micha el deser dit de ce lo et ap

pa rebit cū glo rio sis in signi is ꝛ laudi bus do

minice passionis Alle

lu ia

Sur rexit pastor bo nꝰ

qui po suit ani mā su am pro

o uibus su is et ꝓ su o grē

ge mozi dig na tus est

HOdier ne festū lu ns ē solemne vi

te du cis p victrici lancea ermite m⁹ laudes

e i qūe trasfixit latus de i her saluris frame a

Omnis vtriusq sexus tr strigebat culpe nexus r moe

tis angustia salle il li q resolui culpa pena p te

solui vite das remedia Hue frezū trīphale intras

pet⁹ tu vitale celi pandis hostia Fecunda tu cru

o re fruī hasta nos a more per te fieri sancta Flo

res truor quē fude rūt artus xp̄i qs foderūt clauor-firma

Fusa per te ac riga ta et p clauos solidata nostra sint p̄ corda

Salue Jhesu nazarene tu p nobis mortis pene

affectus in uri a Patre magestatis vt i

cuū cū beatis nos coronet gloria Alleluia Off U

de rūt in quē transfix e rūt cū mouerantur fundamēta

ter re sol obscura re tur corpora sācto rū

de monumentis resur gerent et cuy cū gemmis cla uo

rū p v ni uersū mūdū radia re Alle

℣ ꝯ.

lu ia ℟ prehen de arma et scutū da

uos et lance am domi ne et dic ami me me e sa

lus tu a e go sum ℣ le lu ia

Officiū de spinea corona

Gaudeam⁹ in honore

corone dñi de cui⁹ sole ℣ mnes gentes plaudite ma

nibus iubilate deo in voce exul tacio nis ℟ Co

ro na aurea sup caput e ius expressa signo

sancti ta tis glo ri a honoris et o pus

℣ fortitudinis quoniā ꝑuenis

ti eum in benedictionibus

dul redimis posuis ti in capite eius

ronā de lapide preti o so

Cle lu ia

Oulas spina dulas christi dulcem pun

ges ver tice que sola fuisti dig na coro na

re regē celo rū et domi offi nū Au

da ihe rusa lem do mi mū quia

da bit ti bi ro ro nā pro ci

ne re et eris co rona glo ri m

manu do mini et dyade

ma reg ni m manu dei tu

i Al le lu ia Co E tare

matter nostra quia dabit dominus capiti tuo augmẽta gra

ca a rũ et co rona in di ta pro tegm

te liud Al le lu ia

y a de ma spi

neũ venere mur hodi e tu

us y a tu leũ ser tum da

In festis sūmis Medijs ꝛ diu plicibus

nr̃ glo ri e

Kyrie leyson Christe

leyson Kyrie leyson

Kyrie leyson

Gloria in excelsis deo Et in terra

pax hominibus bone voluntatis Laudam⁹ te Benedicim⁹ te

adoramus te Glorificamus te Gracias

agim⁹ tibi ꝓpter magnā gloriā tuā Domine deus rex ce

lestis de us pater omni potēs Domine fili vnigenite

agnus

Jhesu xpe Do mine deus agnus dei fi lius patris

Qui tollis peccata mūdi suscipe deprecationem mām

Qui se des ad dex teram pris misere re nobis Quo

mā tu solus sāctus Tu solus do minus Tu so lus

altissim Jhesu xpe Cum sācto spiri tu in glo ria de

i pris Amen

Kyrie leyso Kyrie leyso Kyrie leyso Kyrie

Q tol lis peccata mūdi miserere nobis

leyſõ Gloria in excelsis de o Et

in terra pax hominibus bone voluntatis Laudamus te

Benedicim⁹ te Adora mus te Glorifica m⁹ te

Gratias agimus tibi ꝓpter magnã gloriam tuã Domine

deus rex celestis de us pa ter omnipotẽs Domine

fili vnigenite Ihe su christ te Domine deus ag

nus dei fi lius pa tris Qui tollis peccata mũdi

miserere nobis Qui tollis peccata mũdi suscipe dep̃ca

tionẽ nr̃am Qui se des ad dexteram patris miserere no

bis Quomã tu solus sãc⁹ Tu solus dominus Tu so

lus altissi mo Jhe su christ te Cũ sancto spi

ri tu in glo ria dei pa tris A mẽ

Ky rie e leyso

te leyso

leyso

leyson

dro t in terra pax hominib⁹ bone volũtatis

Laudam⁹ te Benedicim⁹ te ad oramus te Glorificam⁹

An me dis festis

Ky rie

Ky rie

Ky rie

Lo ria in excelsis

℟ Gracias agim⁹ tibi ꝓpter magnã gloziam tuã

Domine deus rex celestis deus pater omnipotẽs Domine

fili vnigenite Jhesu xp̃e Domine deus agn⁹ dei filius

p̃ris Qui tollis peccata mũdi miserere nobis Qui tol

lis peccata mũdi suscipe deꝓcacionẽ nr̃am Qui se

des ad dexteꝛã p̃ris miserere nobis Quonĩã tu sol⁹

scñs Tu solus domin⁹ Tu solus altissim⁹ Jhesu xriste

Cũ sancto spiritu in gloria dei patris

In festis duplicib⁹ mem bus ℟ Ryne

cxxxiii

leyſō Kyrie leyſō Kyri

e leyſō Kyrie

leyſō Gloria in excelsis de o

ra par ho mi nib⁹ bone voluntatis Laudam⁹ te Bene

dicim⁹ te Adora mo te Glorificamus te Gracias

a gim⁹ tibi ppter magnā glo riam tuā Domine deus

rex celestis deus pat̄ omnipotens Do mine fi li u

ni genite Jhe su xp̄e Domine deus agnus dei filius pa

tris Au tol lis peccata mūdi miſere re nobis Qui

tol lis pcmta mũdi suscipe dep̃cationẽ nr̃am Qui sedes

ad dex terã pa tris miserere nobis Quoniã tu

So lus sãc⁹ Tu solus dominus Tu solus altissim⁹

Jhe su crist te Cũ sancto spiritu in glo ria dei pa

Jn dñicis festis xpi

tris A mẽ Sequẽtia

R

y re leyson

V

ristre leyson

R

y re ley son

O

re leyson

R

y

Lorta in excelsis de o

E

t in terra pax hominib⁹ bone voluntatis Ladam⁹ te

Benedicam⁹ te Adoramus te Glorifi cam⁹ te Gracias a

Gloria

gimꝰ tibi ꝓpter magnã gloriã tuã Domiẽ deꝰ rex celestis

deus pr̃ oĩpo tẽs Domine fili vnigenite Jhu xp̃e Domi

ne deus agniꝰ de i filius pr̃is Qui tollis peccata mũdi mi

sere re nobis Qui tollis pcta mũdi suscipe deprecationẽ nraz

Qui sedes ad dexterã patris mise re re nobis Quoniã tu

solus sanctus Tu solꝰ dominꝰ Tu solꝰ altissi moꝰ Jhesu

xp̃e Cũ sco spi ritu in gloria dei pr̃is A me

Ryne ley son Kyrie

Kyrie ley son Yryne ley so Cristre

ley ſõ Xrist re ley ſõ Xriste

ley ſõ Kyrie ley ſõ Ky

rie ley ſon Kyrie

ley ſõ

Et in terra pax hominib⁹ bone volũtatis Lauda mo te

Bene dicimo te Ado ra mo te Glorifica mus te

Gratias agimo tibi ꝓpter magnã gloriã tu ã Domi

ne deus rex re lestis de us pater omnipotẽs Domine

fili vnige nite Jhũ xrist re Spirit⁹ re alme orphanoz

paraclite Do mine deus agnus dei filius patris Primo

genit' Marie ẏgnis matris Qui tollis peccata mũdi mi

sere re nobis Qui tollis peccata mũdi sus cipe de

pcacio nem nostra Ad Marie glori ã Qui sedes ad dexterã

pris miserere nob' Pmarie mem cũ Quoniã tu solus scũs

Mariã sãctifi cãs Tu solus dominꝰ Mariam gubernãs

Tu solus altissi mꝰ Mariã cum nãs Jhũ crist re

Cũ sancto spu ritu in gloria dei pa tris Amẽ

Sanc tus Sanctus Sanc

In ſummis et infra.

Cre do in ũ num de ũm Patrem omnipo ten tem

tus Dominus de us sa ba oth Pleni sũt cęli

et ter ra glo ria tu a Osãna in ex cel

sis Bene dictus qui ve nit in no mi ne do mi ni

Osanna in ex cel sis Agnus

dei qui tol lis pecca ta mun di Miserere

re no bis Agnus dei Qui tol lis peccata mun di Do na no

bis pa cem Be o gra ti as

In festis duodecim lectionum.

Credo in unū deū patrē omnipotentē fac
torē celi et terre Visibiliū omniū et invisibilium Et in unū
dominū Jhm xpm filiū dei unigenitū Et ex patre natū ante
omnia secula Deū de deo lumē de lumine deū verū de deo
vero Genitū nō factū substancialē pri per quē omnia fac
ta sūt Qui propter nos homines et propter nrāz salutē descēdit
de celis Et incarnatus est de spiritu sancto ex Maria virgine
Et homo factus est Crucifixus etiam pro nobis sub pōtio
pylato passus et sepultus est Et resurrexit tercia die secun

dū scripturas Et ascendit in celū sē det ad dexterā patris Et

iterū vēturus ē cū gloria iudicare vivos ⁊ mōtuos Cuꝰ

regni nō erit finis Et in spiritū scīm dominū ⁊ vivifican

tē Qui ex patre filioq; pcedit Qui cū pre ⁊ filio simula

dorat⁹ ⁊ glorificat⁹ Qui locut⁹ ē pphetas Et vnā sanc

tā katholicā ⁊ apostolicā eccliam Confiteor vnū bap

tisma in remissionē peccatoꝝ Et exspecto resurrectionē mor

tuoꝝ Et vitā futuri sē culi Amē

In sum
mis fel
mis ~

Sanctus Sanctus Sanctus

cxxxviij

domine de us sa ba oth Plem sunt cel et terra glo

ria tu a O sanna m yr cel sis

nedictus qui venit in nomine do mini

sanna m yr cel sis

Agnus de i qui tol lis peccata mũdi

miserere re no bis Agnus dei qui tollis peccata

In medi is festis

mundi miserere Dona no bis pa cem

Sanctus Sanctus Sanctus dominus de

sa ba oth Plem sunt cel li et ter ra glo ri a tu

a O sanã in excel sis Benedic tus q̃ ve

nit in nomine domi ni O sanã in excel sis

Agnus de i q̃ tol lis pec cata mundi

In du plicb festis

Miser ere no bis Dona no bis pa cem

Sanc tus Sanc tus Sanc tus dominus

de us sa baoth Pleni sunt ce li et ter

ra gloria tu a O sanna in excel sis

Benedictus q̃ ve nit in nomine do mini O

sanna in excel sis Agnus de i qui tol

cxxxix~

lis peccata mũdi miserere no bis Dona nobis pa cẽ

Kyrie leyson Cristeleyson Kyrie leyson

Sanctus Sanctus Sancte dominꝰ de domi nicale

us sa baoth Pleni sũt celi et terra glo ria tua O

sanna in excel sis Bene dictus q̃ venit in no

mine domini O sanna in excel sis Ag

nus de i q̃ tollis peccata mũdi miserere no bis

Dona no bis pa cẽ ter Sanctus Sanctus

Sanctus dominꝰ deus sabaoth Pleni sũt celi et terra gloria

Benedictus q̄ venit i
a tua Osanna in excelsis
Agnus dei q̄
nomīe domini Osanna in excelsis
tollis peccata mūdi miserere nobis Dona nobis pacem
Agnus dei q̄ tollis peccata mūdi Dona eis requiem
sempiternā

Commone officiorum de sanctis per totū annum

Stephani prothomartyris

Intro: Etenim sederūnt. J77.
Grada: Sederūnt principes. J78.
Allelu: Video cælos aptos. J78.
Sequēt: Hanc concordi. ibidem
Offert: Elegerunt Apostoli. ibidē
Comm: Video cælos apertos. ibidē

Ioannis Euangelist:

Intro: In medio. J41.
Grada: Exijt sermo. J79.
Allelu: Hic est ille. J79.
Sequēt: Joannes Jhesu.
Offert: Justg vt palma. J63.
Comm: Exijt sermo. J79.

De innocentibus

Intro: Ex ore infanciū J79.
Grada: Anima nostra. J48.
Allelu: Te martyrum J52 si domica J79
Alias: si non Laus tibi christe
Offert: Anima nostra. J53
Comm: Vox in rama. J08

Siluestri Pape.

Intro: Sacerdotes tui. J65.
Grada: Ecce sacerdos ibidem.
Allelu: Elegit te. J68.
Offert: Inueni dauid J69.
Comm: Beatg seruus ibidem

In octaua Stephani glori ain excelsis et sequetia non dicitur. Credo de Jocne intermittitur. de Innocētibg Alle: rel: vt sup

Pauli primi eremite

Intro: Justg vt palma J57.
Grada: Justg nō cōturba: J59.
Allelu: Justg germinabit J61
Offert: Desideriū. J62
Comm: Magna est gloria. J64.

Hilarij Episcopi.

Intro: Sacerdotes dei. J65.
Grada: Os iusti. J67.
Allelu: Elegit te. J68.
Offert: Inueni dauid. J69.
Comm: Beatg serug ibidem.

Felicis Confessoris

Intro: Os iusti. J64.
Grad: Juraūit. J66.
Allelu: Beatg vir qui timet. J60
Offert: Gloria et honore. J63
Comm: Posuisti. J64.

Mauri Abbatis

Intro: In virtute. J57.
Grad: Cne puenisti. J59.
Allelu: Justg vt palma. J61
Offert: Desiderium. J62
Com: Fidelis seruus. J70.

Marcelli pape

Intro: Statuit ei. J65.
Grad: Inveni dauid J66.
Allelu: Juravit dns J68.
Offert: Veritas mea. J69.
Com: Cne quing J69

Anthonij cōfesso:

Intro: Justg vt palma. J57
Grad: Justg nō cōturba: J59
Allelu: Beatg vir qui suffert. J60.
Offert: Desideriū. J62
Com: Magna est gloria. J64

Priscæ Virginis

Intro: Loquebar. J71.
Grad: Specie tua. J74
Tract: Cui seminat J53
Offert: Filiæ regū. J76
Com: Fecit iudiciū. J77
Allelu: Diffusa est. J75.

Fabiani et Sebastiani

Intro: Intret. J46
Grad: Gloriosg. J49
Allelu: Justi epulentur. J51.
Tract: Cui seminant. J53
Offert: Letamini. J54
Com: Multitudo. J56.

Agnetis Virginis

Intr: Me exspectauerūt. J71
Grad: Diffusa est. J73.
Alle: Egregia. J75
Trac: Cui seminat. J53
Offer: Offeretur breue. J76.
Com: Cuing prudentes. J77

Vincentij martyris

Intro: Letabitur. J58
Grad: Posuisti. J60
Allelu: Beatg vir qui suffert. J60
Tract: Desiderū. J62
Offert: Gloria et honore. J63
Com: Cui vult venire. J64

Timothei Apostoli

Intro: Ego autem. J41
Grad: Justg vt pal: J59
Allelu: Beatg vir qui timet. J60
Tract: Cui seminant. J53
Offert: Gloria et hono: J63
Com: Magna est. J64.

Conversionis S. Pauli

Intro: Scio cui. 186
Grad: Cui operatg. 186
Allelu: Tu es vas. 187
Tractg: Cui semi: J53
Sequen: Dixit dns.
Offert: In omne terra. J64
Comm: Amen dico. J45.

Agnetis 2do.

Intro: Veritū tuū. J71
Grad: Diffusa. J73
Allelu: Omnis gloria. J75
Tract: Cui seminat. J53
Offert: Offerētur rogū. J76
Comm: Simile est. J77

Brigitæ Virginis.

Intr: Dilexisti. J70
Grad: Dilexisti. J73
Allelu: Diffusa. J75.
Tract: Audi filia. J74
Offert: Offerētur breue. J76
Comm: Diffusa. J76

Purificationis B Mariæ

Intro: Suscepimg. 180.
Grad: Suscepimg. ibidem
Allelu: Post partū. 181
Tractg: Audi filia. J74
Sequēt: Concetu pariū.
Offert: Diffusa. J75
Comm: Responsum. 181

Blasij Episcopi.

Intro: Letabitur. J58
Grad: Posuisti. J60
Allelu: Letabitur. J61
Tract: Desideriū. J62
Offert: Gloria et hono: J63
Comm: Cui vult venire. J64

Agathæ virginis

Intro: Gaudeamg. J71.
Grad: Adiuuabit. J72.
Allelu: Adducētur. J74
Tract: Cui seminat. J53
Offert: Offeretur rogum. J76
Comm: Cui me dignatg. 181

Dorotheæ virginis

Intro: Dilexisti. J70
Grad: Diffusa. J73
Allelu: Specie tua. J75
Tract: Cui seminat. J53
Offert: Offerētur breue. J76
Comm: Simile est. J77

Scholasticæ virginis

Intro: Vultum tuū J71
Grad: Diffusa est. J73
Allelu: Adducētur. J74
Tract: Audi filia. J74
Offert: Offerētur rogū. J76
Comm: Cuing prudentes. J77

Valentini martyris

Intro: In virtute. J57
Grad: Beatg vir qui timet. J58
Allelu: Beatg vir qui suffert. J60
Tract: Desideriū J62
Offert: In virtute J63
Comm: Magna est. J64

Cathedra S. Petri

Intro: Statuit ei. J65
Grad: Exaltent. 181
Allelu: cayet:.
Tract: Tu es petrg. 182
Offert: Veritas mea. J69
Comm: Tu es petrg 180.

Mathiæ apostoli

Intro: Mihi autem. 141
Grad: Nimis honorati. 142
Tract: Cui seminant. 153
Offer: Mihi autem. 144
Com: Dico autem vobis 155

Gregorij pape

Intr: Sacerdotes dei. 165
Grad: Jurauit dns 166.
Trac: Beatus vir 168.
Offer: Veritas mea 169.
Com: Fidelis serug 170.

Gerdrudis virginis

Intr: Dilexisti. 170
Grad Dilexisti. 173
Trac: Audi filia. 174.
Offer: Offerẽtur breue. 176.
Com: Diffusa 176.

Sancti Benedicti

Intr: Os iusti. 164
Grad: Donẽ posuisti. 159
Tract: Desiderium 162.
Offer: Posuisti. 163.
Com: Fidelis serug. 170.

Annunciationis Marie

Intr: Rorate cæli. 5
Grad: A summo cælo 7
Trac: Audi filia. 174
Offert: Ave Maria. 11
Com: Ecce virgo. 6

Ambrosij Episcopi.

Intr: Sacerdotes dei. 165
Grad: Juravit dng. 166
Trac: Beatus vir. 168
Offer: Veritas mea. 169
Com: Fidelis serug. 170

Post Pascha.

Int: Protexisti. 158
Allel: Inueni dauid. 168
Allel: Lætabitur. 161.
Offer: Confitebũtur. 153
Com: Lætabitur. 163

Tiburtij Valeriani Maximi.

Intr: Judicant. 146
Grad: Exultabũt 149
Trac: Cui seminat. 153
Offer: Lætamini. 154
Com: Anima nostra. 155.

Post Pascha

Intr: Sancti tui. 147
Allel: Stabũt iusti. 152
Allel: Gaudete. 151
Offer: Cõfitebũtur. 153
Com: Gaudete. 156

Georgij Episcopi.

Intr: Gloria et honore. 157
Grad: Domine posuisti. 159
Trac: Beatus vir. 168
Offer: Justg vt palma. 163
Com: Cui vult venire. 164

Post Pascha.

Intr: Protexisti. 158
Allel: Beatg vir qui timet 160
Allel: Lætabitur. 161
Offer: Cõfitebũtur. 153
Com: Lætabitur. 163

Marci Euangelistæ

Intr: Protexisti. 158
Allel: Beatg vir qui timet 160
Allelu: Lætabitur. 161
Offert: Confitebũtur. 153
Com: Lætabitur. 163

Vitalis martyris.

Intr: Protexisti. 158
Allel: Beatg vir qui timet. 160
Allelu: Lætabitur. 161
Offert: Repleti sumg 154
Com: Ego sum vitis. 155.

Philippi et Jacobi.

Intr: Exclamauerũt. 148.
Allelu: Stabunt iusti. 152
Allelu: Gaudete. 151.
Sequẽt Clave sanctorũ.
Offert: Confitebuntur 153
Com: Tanto tempore. 192.

Alexandri Eventy et Theodoli.

Intro: Clamauerunt 145.
Allelu: Stabunt iusti 152
Allelu: Gaudete. 151
Offer: Repleti sumg 155
Com: Justorum animæ 156.

Inuentione S. Crucis

Intro: Nos autem. 74
Allelu: Dicite in gentibg. 90
Allel: Dulce lignum. 182
Sequet Salue crux
Offert: Protege dne. 183
Com: Nos autem. ibidem

Ioannis ante portam

Intr: Protexisti. 158
Allelu: Hic est disci: 179
Allelu: Lætabitur 161
Offert: Confitebũtur. 153.
Com: Lætabitur. 163

Gordiani et Epimachi

Intro: Sancti tui. 147.
Allelu: Sancti tui 152
Allelu: Gaudete 151
Offert: Mirabilis 154
Com: Justorũ animæ. 156

Nerey Achilley Pancratij

Intro: Ecce oculi 145
Allelu: Sancti tui 152
Allelu: Gaudete. 151
Offert: Cõfitebuntur 153
Com: Gaudete. 156.

Seruatij Episcopi.

Intr: Protexisti. 158
Allel: Beatg vir qui timet. 160
Allel: Lætabitur. 161
Offer: Confitebũtur. 153
Com: Lætabitur. 163.

Vrbani pape.

Intro: Protexisti. 158
Allelu: Justg nõ cõturba: 161.
Allelu: Lætabitur. 161
Offert: Confitebũtur 153
Com: Lætabitur. 163.

Post Trinitatem

Intro: Sacerdotes dei. 165
Grad: Juravit. 166.
Allelu: Justg nõ contur: 161
Offert: Veritas mea 169
Com: Fidelis serug. 170

Marcelli Pape et Petri

Intr: Sancti tui 149
Allelu: Mirabilis. 152
Allelu: Gaudete. 151
Offert: Confitebũntur. 153
Com: Justorũ animæ. 156

Post Trinitatem

Intro: Clamauerunt 148
Grad: Clamauerunt. 148
Allelu: Mirabilis. 152
Offert: Lætamini 154
Comm: Justorũ animæ. 156

Bonifacy et sociorum.

Intro: Ecce oculi. 145
Allelu: Mirabilis 152
Allelu: Gaudete. 151
Offert: Repleti. 154
Comm: Gaudete. 156

Post Trinitatem

Intro: Multæ tribulationes. 146
Grad: Exultabunt. 149
Allelu: Mirabilis. 152
Offert: Gloriabũtur 154
Comm: Multitudo. 156

Primi et Feliciani.

Intro: Ecce oculi. 145.
Allelu: Justi autem 151
Allelu: Sancti tui. 152
Offert: Mirabilis 154
Comm: Justorũ animæ. 156.

Post Trinitatem

Intro: Sapientiam. 147
Grad Justorũ anæ. 150
Allelu: Justi autem 151
Offert: Mirabilis 154
Comm: Ego vos elegi. 145

Barnabæ Apostoli

Intro: Protexisti. 158
Allelu: Beatg vir qui timet 160
Allelu: Lætabitur. 161
Offert: Confitebũtur 153.
Comm: Lætabitur. 163.

Post Trinitatem

Intro: Ego autem 141
Grad: Justg vt pal: 159.
Allelu: Nimis hono: 143.
Offert: Gloria et hono: 163.
Comm: Magna est. 164.

Basilidis et Cirini.

Intro: Clamauerunt. 145
Allelu: Sancti tui. 152
Allelu: Gaudete. 151
Offert: Repleti. 155
Comm: Justorũ anæ. 156.

Post Trinitatem

Intro: Intret 146
Grad: Vindica. 150
Allelu: Sancti tui. 152
Offert: Exultabunt. 154
Comm: Posuerunt. 156

Viti, Modesti Crescẽtie.

Intro: Clamauerunt. 145
Allelu: Te martyrum 152
Allelu: Gaudete. 151
Offerto: Mirabilis. 154.
Comm: Justorũ anæ. 156.

Post Trinitatem.

Intro: Clamauerunt. 145.
Grad: Gloriosg deg. 149
Allelu Te martyrum. 152
Offer: Mirabilis 154
Comm: Justorũ anæ. 156.

Marci et Marcelliani.

Intro: Salus autem 147
Alleu: anima nostra 148
Alleu: Lætamini 151.
Offert: Anima nostra. 153.
Comm: Amen dico vobis 155.

Post Trinitatem.

Intro: Sancti tui. 147
Grad: Lætamini 151.
Alleu: Gaudete 151
Offert: Confitebuntur. 153
Comm: Justorū animæ 156.

Gervasi et Protasy

Intro: Sancti tui 147
Alleu: Sancti tui 152
Alleu: Mirabilis. 152
Offert: Repleti. 155
Comm: Gaudete. 156.

Post Trinitatem

Intro: Loquetur dns. 146.
Grad: Justorū animæ. 150.
Alleu: Sancti tui 152
Offerto: Lætamini 154.
Comm: Posuerunt 156.

Albani martyris

Intro: Lætabitur 158.
Grad Posuisti 160
Alleu: Lætabitur. 161.
Offert: In virtute 163
Comm: Qui vult venire. 164.

Decem milliū martyrū

Intro: Gaudeamg. 171
Grad: Justorū animæ. 150
Alleu: Lætamini 151
Offert: Lætamini. 154
Comm: Dico autem. 155.

Paulini Episcopi

Intro: Sacerdotes tui. 165.
Grad Ecce sacerdos. ibidem
Alleu: Disposui. 167
Offert: Inueni 169
Comm: Beatg serug. ibidem

In uigilia S. Joannis Bap:

Intro: Nē timeas. 183.
Grad: Fuit homo. 184.
Alleu Si domi: Justg ut pal: 161
Offert: Gloria et honore 163.
Comm: Magna est. 164.

In die Sancto

Intro: De ventre, 184.
Grad: Priusquam. ibidem:
Alleu: Erat Joannes. 185.
Seqūet Sācti Baptistæ.
Offert: Justg ut palma. 163
Comm: Tu puer. 185.

Joannis et Pauli.

Intro: Multæ tribū: 146.
Grad: Ecce quā bonū 148.
Alleu: Lætamini 151
Offert: Gloriabūtur 154
Comm: Etsi coram. 155.

Leonis Papæ

Intro: Statuit ei 165.
Grad: Juravit dns 166.
Alleu Elegit te. 168.
Offert: Veritas mea 169
Comm: Dne quinq. 169.

In vigilia S. Petri Pauli

Intro: Dicit dns 184
Grad: In oēm ter: 142
Alleu: Si dom: Nimis hono: 143
Offert: Mihi autem. 144
Comm: Symon Joannis. 185.

In die Sancto

Intro: Nunc scio. 185.
Grad: Constitues. 142
Alleu: Tu es petrg. 196.
Seqūet Petre Summe.
Offerto: Constitues 144.
Comm: Tu es petrg. 196.

In comōratioe S. Pauli

Intro: Scio cui credidi: 156
Grad: Qui operatg est ibidem
Alleu: Tu es vas. 187
Seqūet Petre Summe.
Offerto: In omnem terra 144.
Comm: Amen dico vobis 145.

Sub octaua Petri Pauli.

Intro: Mihi autem 141
Grad: Nimis honora: 142
Alleu: In omnem terra 143
Offerto: In omnem ter: 144.
Comm: Vos qui secuti. 145.

In octaua S. Joannis bap omni ut infra octaua

Visitationis B. Mariæ

Intro: Gaudeamg 171
Grad: Benedicta. 140.
Alleu: Sancta dei. 187
Seqūet Aue p̄clara.
Offert: Aue Maria. 11
Comm: Beata viscera. 141

Processi et Martiniani

Intro: Judicant. 146
Grad: Exultabūt. 149.
Alleu: Mirabilis. 152
Offerto: Gloriabūtur 154.
Comm: Anima nostra. 155.

Udalrici Episcopi.

Intro: Sacerdotes sui. 165
Grad: Ecce sacerdos. ibidem
Alleu: Juravit. 168.
Offert: Inveni 169
Comm: Beatg serug ibidem,

Octaua Petri et Pauli

Intro: Sapientiam 147
Grad: Justorū amæ. 150
Alleu: Per mang 144.
Offerto: Exultabunt 154
Comm: Justorū amæ. 156

Kiliani et sociorū

Intro: Clamauerūt 145.
Grad: Clamauerūt 148
Alleu: Sancti tui 152
Offert: Lætamini 154
Comm: Et si coram 155.

In octa: Visitationis om nia ut in die sancto p̄ter sequentiam

Septem Fratrum

Intro: Laudate 187
Grad: Vindica 150
Alleu: Laudate 91
Offert: Anima nostra 153
Comm: Cuicūq; fecerit

Comemorationis Sancti Benedicti

Alleu: Iste est. 168
Seqūet Sancti merita.
Reliqua ut in natali eig.

Margarethæ Virg:

Intr: Me exspecta: 171
Grad: Diffusa 173
Alleu: Adducentur 174
Offert: Filiæ regū 176
Comm: Quinq; prudentes. 177

Praxedis virginis

Intro: Loquebar. 171
Grad: Dilexisti. 173
Alleu: Speciē tua. 175
Offert Offerētur breue 176
Comm: Simile est regnū 177.

Mariæ magdalenæ

Intro: Gaudeamg 171
Grad: Adiuuabit. 172
Alleu: Conversg Thesg. 188
Seqūet Laus tibi christe.
Offerto: Filiæ regū. 176
Comm: Diffusa est. 176.

Apollinaris Episcopi.

Intro: Sacerdotes dei. 165
Grada: Inveni 166
Alleu: Disposui. 167
Offerto: Veritas mea. 169
Comm: Semel iuraui. 170

Jacobi Apostoli.

Intro: Mihi autem 141
Grad: Constitues 143
Alleu: Jam nō estis 143
Seqūem Clare Sanct:
Offerto: In oēm ter: 144
Comm: Dico autem: 155

Christophori martyris

Intro: Lætabitur. 158
Grada: Posuisti. 160
Alleu: Beatg vir qui suffert ibidem
Offert: Gloria et hono: 163
Comm: Qui vult. 164

Panthaleonis mart:

Intro: Gloria et honore. 157
Grada: Os iusti 167
Alleu: Posuisti, 162
Offerto: In virtute 163
Comm: Qui vult venire. 164

Felicis Papæ.

Intro: Sacerdotes eig 165
Grada: Sacerdotes eig 167
Alleu: Disposui. ibidem
Offert: Inveni dauid 169
Comm: Beatg serug. 169

Simplicij et Faustini

Intro: Salg autem 147
Grada: Clamauerūt 148
Alleu: Justi Epulentur. 151
Offerto: Gloriabuntur 154
Comm: Amen dico vobis. 155.

Abdon et Sennes.

Intro: Intret 146
Grad: Gloriosg 149
Alleu: Justi autem. 151
Offerto: Mirabilis 154
Comm: Posuerunt 156

Vincula PETRI.

Intro: Nunc scio 185
Grad: Constitues 142
Alleu: Tu es petrg. 186
Offerto: In oēm ter: 144
Comm: Tu es petrg 186

Septem Machabæorum

Intro: Justi Epi: 146
Grada: Ecce quam bonū. 148
Alleu: Mirabilis 152
Offert: Anima nostra. 153
Comm: Anima nostra. 155.

Stephani Papæ.

Intro: Sacerdotes eig 165
Grada: Os iusti 167
Alleu: Lætabitur 161.
Offerto: Desiderium. 162
Comm: Dne, quinq. 169

Inuentionis S. Stephani

Etenim secerunt per totū p̄ter Seqūetiam.

Sixti Papæ et martij:

Intro: Sacerdotes dei 165.
Grad: Sacerdotes eig 167
Allelú: Juráuit 168
Offerto: Inveni 169
Comm: Fidelis. 170

Felicissimi et Agapiti.
Intro: Salg antem 147
Grada: Justorn amæ 150
Allelu: Sancti tui 152
Offert: Gloriabuntur 154
Comm: Ego vos elegi. 155.

Ciriacy et socierum
Intr: Timete 147
Grad: Timete 150
Allelu: Justi Epu: 151
Offert: Lætamini 154
Comm: Signa eos. 146

Romani martyris
Intro: Lætabitur 158
Grad: Posuisti 160
Allelú: Justg non cont: 161.
Offert: Gloria et hono: 163
Comm: Cui vult venire 164

Vigilia S. Laurenty
Intr: Dispersit dedit 188
Grad: Dispersit dedit 188
Allelu: Si dom Justg germ: 161.
Offert: Oratio mea 188
Comm: Cui vult venire. 164

In die Sancto.
Intro: Confessio 39
Grad: Propasti. 189
Allelu: Lenita, 189
Sequel Laurenti
Offert: Confessio ibidem
Comm: Cui mihi minist: 144

Tiburcy martyris
Intr: Justg ut pal: 157
Grad: Justg no cont: 159
Allelu: Posuisti 162
Offert: In virtute 163
Comm: Posuisti. 164

Ypoliti et sociorum
Intro: Justi Epulent: 146
Grad: Justorn amæ 150
Allelú: Mirabilis 152
Offert: Anima nost: 153
Comm: Dico autem 155.

Euseby confessoris.
Intr: Os iusti 164
Grad: Os iusti 167
Allelu: Justg ut palma. 161
Offert: Desiderium 162
Comm: Beatg serug 169

Vigilia Assumptionis
Intr: Salve sancta. 140
Grad: Benedicta ibidem
Allelu: Virga Jesse. 140
Offert: Felix namq 189
Comm Sancta dei. 190

In die Sancto
Intr: Gaudeamg 171
Grad: Propter veritatem 173
Allelu: Assumpta est 190
Sequel Congaudent.
Offert: Ave Maria 11
Comm Dilexisti. 177

In oct: S. Laurenty
Intr: Probasti dne 190
Grad: Justg non cont: 159
Allelu: Beatg vir qui suffert 160
Offert: In virtute. 163
Comm: Cui vult venire. 164

Agapiti martyris
Intro: Lætabitur 158
Grad; Dne puenisti. 159
Allelu: Justg non cont: 161
Offerto: Gloria et hono: 163
Comm: Magna est 164

Bernhardis Abbatis.
Intro: Os iusti 164
Grad; Dne puenisti 159
Allelu: Iste est qui 168
Offerto: Posuisti 163
Comm: Fidelis serug 170

In oct: Assumptionis Cm nia ut in die sancto pter sequentiam.

Thimothei et Syphori:
Intro: Salg antem 147
Grad: Justorn amæ 150
Allelu: Sancti tui 152
Offert: Mirabilis 154
Comm: Ego vos elegi. 155.

Barthglomei Apostoli
Intro: Mihi autem 141
Grad: Constitues 143
Allelú: Per mang 144
Sequel Clave sanct:
Offert: In omnem 144
Comm: Amen dico vobis 145.

Augustini Episcopi.
Intro: Statuit ei 165
Grad: Inveni 166
Allelú: Juráuit 168
Offerto: Veritas 169.
Comm: Dne quig 169

Hermetis marti:
Intro: Justg non cont: 157
Grad Justg ut palma 159
Allelu: Beatg vir qui ti. 160
Offert: Desiderium 162
Comm: Posuisti. 164

Sabinæ marti:
Intro: Cognoui dne 170
Grad: Specie tua 174
Allelu Omnis gloria 175
Offert: Filiæ regum 176
Comm: Princip per pse cuti. 199

Decollationis S. Joannis
Intro: Justg ut palma 157
Grad: Justg non cont: 159
Allelu: Corona aurea. 191
Offerto In virtute. Seq: Exallate. 163
Comm: Magna est. 164

Felicis et adaúcti.
Intro: Sapientiam 147
Grad Justorn animæ. 150
Allelu: Justi autem 151
Offert: Lætamini 154
Comm: Quod dico: 156

Egidy confessoris
Intro: Os iusti. 164
Grad: Dne puenisti. 159
Allelú: Justg germina. 161
Offert: Desiderium. 162
Comm: Magna est. 164

Magni Confessoris.
Intro: In virtute 147
Grad: Beatg vir qui timet 158
Allelú: Gloria et honore. 160
Offert: Posuisti 163
Comm: Magna est. 164

In Nativitate B. Marie
Intro: Gaudeamg 171
Grad; Audi filia 172
Allelu: Nativitas 191
Sequel Stirpe Maria
Offert Ave Maria 11
Com: Diffusa est. 176

Adriani Martyris
Intro: Lætabitur 158
Grada: Dne puenisti 159
Allelú: Beatg vir qui timet 160
Offerto: Gloria et honore 163.
Commu: Posuisti. 164

Gorgonij martyris.
Intro: Gloria et honore 157
Grada: Beatg vir qui tim: 158
Allelú: Beatg vir qui suff: 160
Offerto: Posuisti domine 163
Comm: Qui vult venire 164

Prothi Jacincti, Falicis Regulæ.
Intro: Predicant 146
Grada: Gloriosg 149
Allelú: Justi Epul: 151
Offerto: Gloriabuntur. 154
Comm: Quod dico 156

Cornely et Cypriani
Intro: Sacerdotes dei 165.
Grada: Sacerdotes eig 167
Allelú: Justi autem 151
Offerto: Lætamini 154
Commu: Justorum animæ. 156.

Exultationis S. Crucis.
Intro: Nos autem 74
Grada: Christg factg 77
Allelú: Dulce lignum. 182
Sequen: Salue crux
Offerto: Protege dne 183
Comm: Nos autem. 183

Octava Natiuitatis ut in die sancto pter sequentiam

Nicomedis martyris
Intro: Lætabitur 158.
Grada: Posuisti 160
Allelú: Justg germi: 161.
Offerto: Gloria et ho: 163
Comm: Cui vult venire. 164

Eufemiæ Virginis.
Intro: Vultum tuum 171
Grada: Diffusa est 173
Allelú: Specie tua. 174
Offerto: Afferentur virg. 176
Comm Simile est. 177

Luciæ et geminiani.
Intro: Loquetur 146
Grada: Clamauerunt 148
Allelu: Justi Epulentur 151
Offerto: Exultabunt 154.
Comm: Posuerunt 156

Lamperti Episcopi.
Intro: Justg non cont: 157
Grada: Dne præueniti 159
Allelú: Posuisti 162
Offerto: In virtute 163
Comm: Cui mihi minist: 144

Vigilia S. Mathei Apost:
Intro: Ego autem 141
Grada: Justg ut pal: 159
Allelú: Si dom: Posuisti 162
Offerto: Gloria et honore 163
Comm: Magna est. 164

In die Sancto
Intro: Os iusti 164
Grada: Beatg vir qui timet 158
Allelu: Justg ut palma. 161
Sequen: Clare Sanctorum 163
Offerto Justg ut palma. 163
Comm: Posuisti. 164

Mauricy et Sociorum
Intro: Gaudeamg 171
Grada: Vindica 150
Allelu: Vox exultationis 153
Offerto: Mirabilis 154
Comm: Posuerunt. 156

Cosme et Damiani.
Intro: Sapientiam. 147
Grada: Clamauerunt. 148
Allelu: Lætamini. 151
Offert: Gloriabuntur 154
Com: Posuerunt. 156

Michaelis Archangeli.
Intro: Benedicite dnm 176
Grada: Benedicite dnm. 177

Allelu: Concussu est. 192
Sequen: Summi regis
Offerto: Stetit Angelg 192
Comm: Benedicite. 192.

Hyeronimi Confess:
Intro: Os iusti 164
Grada: Os iusti 167
Allelú: Justg ger: 161
Offert: Desiderii 162
Comm: Dnē quīque. 169

Remigy Episcopi.
Intro: Sacerdotes eig 165
Grada: Sacerdotes eig 167
Allelú: Disposiui. 167
Offerto: Inveni 169
Comm: Fidelis servg. 170

Leodegarij Episco:
Intro: Lætabitur. 158
Grada: Posuisti. 160
Allelú: Beatg vir qui suf: 160
Offert: In virtute. 163.
Comm: Magna est. 164

Marci Papæ.
Intro: Sacerdotes dei. 165
Grada: Inveni dauid 166
Allelu: Elegit te. 168
Offerto: Veritas 169
Comm: Beatg ser: ibidem

Sergy Bachi et Apulei.
Intro: Sapientia. 147
Grada: Vindica., 150
Allelú: Justi Epu: 151
Offert: Gloriabutur. 154
Comm Posuerunt. 156

Dyonisy et Sociorum:
Intro: Salg autem 147
Grada: Vindica. 150
Allelú: Vox exultati: 153
Offerto: Mirabilis 154
Comm: Ego vos elegi. 155

Gerconis et Sociorum.
Intro: Intret 146
Grada: Gloriosg 149.
Allelú: Justi autem 151.
Offert: Lætamini 154
Comm: Posuerunt 156.

Calixti Papæ.
Intro: Statuit ei 165
Grada: Juravit 166
Allelu: Inveni. 168
Offerto: Veritas 169
Comm: Beatg ser: 169.

Galli confessoris.
Intro: Justg vt palma. 157
Grada: Dnē puenisti 159
Allelu: Justg vt palma. 161.
Offerto: Posuisti 163.
Comm: Fidelis servg 170.

Lucæ Euang:
Intro: In medio 141
Grada: Justg vt pal: 159.
Allelú: Justg germ: 161.
Offerto: Desideriu:,, 162
Comm: Semel iuraui 170. 170

Vndecim milliu Virginum.
Intro: Gaudeamg 171
Grada: Gloriosg. 149
Allelú: Adducentur 174
Offerto: Offeretur sorg: 176
Comm: Quinq; prudē: 177.

Seueri Episcopi.
Intro: Sacerdotes 165
Grada: Ecce Sacerdos 165
Allelú: Juravit 168.
Offerto: Inveni 169
Comm: Beatg servg 169

Severini Episcopi.
Intro: Statuit 165
Grada: Juravit. 166
Allelú: Disposui 167
Offerto: Veritas 169
Comm: Beatg ser: 169

Crispini et Crispiniani.
Intro: Clamauerut 145
Grada: Eccequa bonn 148.
Allelú: Mirabilis. 152.

Offerto: Anima nostra. 153
Comm: Etsi cora hom: 155

Vigilia Symonis et Judæ.
Intro: Intret 146
Grada: Vindica. 150
Allelú: Si dom: In omnem 143.
Offerto: Exultabut. 154
Comm: Justoru ama. 156

In die Sancto
Intro: Mihi autem 141
Grada: Nimis hono: 142
Allelú: Non vos me 144
Sequen: Clare Sanct:
Offerto: In omnem, 144
Comm: Vos qui secuti. 145

Vigilia Omniu Sanctoru
Intro: Timete dnm 147
Grada: Exultabut. 149
Allelú: Si dom: mirabilis 152
Offerto: Mirabilis 154
Comm: Amen dico. 155.

In die Sancto.
Intro: Gaudeamg 171
Grada: Timete, 150
Allelú: Vox exulta: 153.
Sequen: Omnes Sancti.
Offerto: Lætamini 154
Comm: Amen dico. 155

Cæsary martyris
Intro: Cgnfessio 39
Grada: Justg nox cont: 159
Allelú: Gloria etho: 160
Offert: In virtute 163
Comm: Cui vult venire. 164

In commemoratione fideliu
Intro: Si enim, 124
Grada: Si ambulem 84
Tractg: Sicut cervg, 83
Offerto: Domine Jesu. 124
Comm: Absolue dne. 124

Eustachy et Sociorum
Intro: Multæ tribu: 146
Grada: Ecce qua bonu 148
Allelú: Lætamini 151
Offerto: Gloriabuntur 154
Comm: Etsi coram hom: 155

Leonardi Confessoris.
Intro: Os iusti. 164
Grada: Dnē puenisti 159
Allelú: Justg non cont: 161
Offerto: In virtute 163
Comm: Magna est 164

Willebrordi
Intro: Statuit ei 165.
Grada: Juravit 166.
Allelú: Inueni. 168.
Offerto: Veritas mea 169.
Comm: Fidelis ser: 170.

Quatuor Coronatorum
Intro: Intret 146
Grada: Vindica, 150
Allelú: Justi Epu: 151
Offerto: Anima nost: 153
Comm: Anima nost: 155

Theoderi martyris
Intro: In virtute 157
Grada: dne puenisti. 159
Allelú: Justg nox cont: 161
Offerto: Gloria et hono: 163
Comm: Posuisti. 164

Mennæ marty:
Intro: Lætabitur 155
Grada: Posuisti, 160
Allelú: Beatg vir qui suf: 160
Offerto: In virtute 163
Comm: Magna est. 164

Martini Episcopi.
Intro: Statuit ei 165
Grada: Ecce sacerdos. 165
Allelú: Martinus 1911
Sequen: Sacerdotem
Offerto: Veritas mea. 169
Comm: Beatg servus. 169

Brictij Episcopi
Intro: Statuit ei 165
Grada: Ecce sacerdos 165
Allelú: Disposui 167
Offerto: Inveni dauid 169
Comm: Beatg servg. 169

Othmari Abbatis
Intro: In virtute. 157
Grada: Dnē puenisti 159
Allelú: Beatg vir qui suf: 160
Offert: Justg vt palma: 163
Comm: Fidelis servus. 170

Elisabeth viduæ.
Intro: Gaudeamg 171
Grada: Propter veritatem 173
Allelú: Omnis gloria 175
Sequen: Gaude Syon
Offerto: Filiæ regum 176
Comm: Magna est. 164

Columbani Confes:
Intro: Justg vt palma 157
Grada: Dnē præueniti 159
Allelú: Justg germina: 161
Offerto: Gloria et hono: 163
Comm: Fidelis servus: 170

Cecilie Virginis
Intro: Loquebar 171
Grada: Audi filia 172
Allelú: Egregia., 175
Offerto: Offerentur bre 176
Comm: Confundantur 176.

Clementis Papæ.
Intro: Dicit dns 164
Grada: Juravit 166
Allelú: Inveni 168
Offerto: Veritas 169
Comm: Beatg servg 169

Felicitatis martyris
Intro: Cognovi. 170
Grada: Specie tua 174
Allelú: Diffusa est 175
Offert: Filiæ regu 176
Comm: Simile est. 177

Crisogoni. marty:
Intro: Justg non cont. 157
Grada: Dnē præueniti, 159
Allelú: Beatg vir qui ti: 160
Offerto: Desiderium. 162
Comm: Posuisti dne. 164

Catherinæ Virg:
Intro: Gaudeamg 171
Grada: Diffusa est 173
Allelu: Omnis gloria. 175
Offert: Filiæ regum. 176
Comm: Cuinq; prudentes 177
Sequen: Exultent filiæ.

Saturnini et Sociorum
Intro: Salg autem 147
Grada: Justoru animæ. 150
Allelú: Sancti tui 152
Offerto: Gloriabutur 154
Comm: Posuerunt. 156

Vigilia S. Andreæ
Intro: Dominq secg mare. 193
Grada: Nimis honorati. 142
Allelú: Si dom: Beatg vir qui ti. 160
Offerto: Gloria et honore 163
Comm: Dicit Andreas. 193

In die Sancto
Intro: Mihi autem 141
Grada: Constitues 142
Allelú: Dilexit Andreā 193
Sequen: Ds mitta.
Offeret: Mihi autem 144
Comm: Venite post me 193

Barbaræ Virginis
Intro: Dilexisti 170
Grada: Dilexisti 173
Allelú: Specie tua. 175
Offert: Offeretur breve 176
Comm: Diffusa est ibidem

Nicolai Episcopi.
Intro: Sacerdotes tui: 165
Grada: Ecce sacerdos ibidem
Allelú: Juravit 168
Offert: Inveni dauid 169
Comm: Beatg servg 169
Sequen: Ad laudes.

Conceptionis B. Mariæ
Intro: Gaudeamg 171
Grada: Audi filia 172
Allelú: Virga Jesse. 140
Sequet: Aue pclara. 11
Offerto: Aue maria
Comm: Diffusa est. 176

Lucie virginis
Intr: Dilexisti 170
Gra: Dilexisti 173.
Alle: Diffusa est. 175
Offe: Offerentur vre: 176
Com: Diffusa est. 176

Thome Apostoli.
Intr: Mihi autem 141
Grad: Nimis hono: 142
Allel: Jam nō estis. 143
Sequē Clare sanct:
Offer: In omnē ter: 144
Com: Dico autem. 155

Sequitur ordo missarū votiualium et primo pro gratiarum actione.

De Sancta Trinitate
Benedicta, per totum 103
Trad: Laudate dom: 42
Alle: 2. Laudate dom: 102

De Spiritu Sancto pro congregatione, pro concordia, pro inimicis, pro lachrymis, pro temptatione submouenda Synodo et colloquiorum tempore.
Intr: Spiritg domini. 99
Grad: Beata gens. 59
Allel: 1 Emitte spiritū. 99
Alle: 2 Veni sancte. ibidem
Offer: Confirma 99
Com: Factus est. ibidem

In quadragesima
Intr: Dum sanctificatg 58
Grad: Beata gens, 59
Tract: Cui confidunt 56
Offert: Emitte spiritū 98
Com Vltimo festū. ibidem

De Venerabili Sacramento
Cibauit eos ptotū c.
Allel: 2. Cui posuit. 120

In Septuagesima.
Intr: Salg populi. 52
Grad: Oculi omniū 52
Tract: Laudate dom 41
Offer: Portas celi 88
Comm Panem de celo 64

De Sancta Cruce
Intr: Nos autem 74
Grad Christg factg 77
Allel: 1 Dicite in gēt: 90
Allel: 2 Dulce lignū. 182
Trac: Sepe expug: 63
Offer Protege dne 183
Com: Nos autem 183

De B. Virgine missa votiua, pro tribulatione pro benefactoribg pro iter agentibg pro infirmis pro pluuia, p serenitate p tēp estate, pro amico, pro fautore,

pro morte animaliū.
Salue per totum 140

In aduentu
Intr: Rorate celi 5
Grad: A summo celo 7
Allel: Veni domine 33
Offer: Aue Maria. 33
Comm Ecce virgo. 6

A Natiuitate usqad Purificationem.
Allel: Post partum 181
Reliqua ut supra Salue.

In Septuagesima
Trac: Audi Filia. 174
Offer: Felix namq 189
Comm Sancta dei. 190

Tempore Paschali
Alle: 2. Sancta dei.

De Angelis Missa
Int: Adorate 21
Gra: Angelis 32
Alle: 1 Laudate deū 22
Alle: 2 Cui confidūt
Tra: Cui confidunt 55
Off: Immittit 40
Com: Dico vobis 120

De Patronis monast:
Intr: Mihi autem 141
Grad: Nimis honorati 142
Allelu: In omnem ter: 143
Offert: In omnem terrā 144
Comm: Vos qui secuti 145.

In Septuagesima
Trac: Cui seminat. 153

Tempore Paschali
Intr: Exclamauerūt 145
Allel: 1 Per mang 144
Allel: 2 Gaudete 151
Offer: Confitebūtur 143
Com: Ego sum vitis 155

De Patrono Ordinis
Intr: Os iusti 164
Grad: Dne venisti. 159
Allel: Iste est. 168
Offer: Posuisti 163
Comm: Fidelis 170

In Septuagesima
Trad: Desiderium 162

Tempore Paschali
Intr: Protexisti. 158
Allel: 1 Iste est. 168
Allel: 2 Iustg germ: 161
Offer: Confitebūtur. 153
Comm: Letabitur. 163

℟. ix.

Salue sancta parēs e mr a pu

erpera re gem qui celum terram

℣ re gnt in se cu la se culo rū

Alle lu ia benedicant omēs tuum leuamē quitū

℣ celebrāt tuā ꝛ memoza cionem Gr̄ E ne dicta

et ve ne ra bilis es vgo mari a que

sine tactu pudoris mvem tu es ma

ter saluato ris ir

go de i genitr

quẽ to tus nõ capit or: bis in tu

a se clau sit vir gi nea factus ho mo

Ale lu ia

Lau dem ir ga yelle

flozu it vir go de um et

ho minẽ ge nu it pa tẽ de us red

di dit in se reconci li ans yma

sum Offertorium Ecce vir

re virgo mater dum stete ris in conspectu de i ut

loquaris ꝓ nobis bo na er vt a uer tas i

digna cõne su am a

no

bis Alle lu ia cõ Ecata vis

ce ra marie vir ginis ſĩ porta ue

rũt eter ni pa tris ſili um Alle

lu ia alle lu ia

Sequitur Introitus de Apostolis ⁊ Euangelistis

Go au tẽ sicut oli ua fructi

fi ca ui m domo domi ni speraui in miſe ri cor

dia dei me i et ex pecta bo nomẽ tu

um quom am bonũ est ante cõspec tũ sãcto

rũ tuo rũ Q'd gloriaris in mali

In tro

ci a qui potẽs es in iniquitate ingẽs H medio et

de sic a peruit os e ius et impleuit e um domin?

spiritu sa pi encie et in tel lectus sto la glo rie

B onum est confiteri domino ꝛ psal

In ti

lere nomini tuo altissime tus N chi autem nimis

honorati sunt ami ci tu i de us nimis cõfort

tus est prin cipa tus eo rum omne p

bastī me ⁊ cognouisti me tu cognouisti sessionē meā Gr̄

Q On stitu es eos prīcipes su per

omnē terr ram me mo res e

rūt no minis tui do mine

Lege ro pa tribus tu

is na ti sūt ti bi tui

propte re a populi ostitebūtur ti bi

Gr̄ I ℣ omnē ter rā ey

i unſo nus eo rum

et mſi nes orbis ter re ver

ba eo rum

enar rāt glo

riam de i rr ope

ra manuū e ius

annunciat firmamen tum

Ne

mis honora ti ſuſ ami ci

tui de us nimis cōforta

cxliij

tus est prin pa tus ro rum

i numerabo e

os et lu p a re

nã multipli cabun tur

le lu ia

am nõ estis hospi tes et ad ve

ne léd estis ciues sancto rũ

domestici de i

le

lu ia

n om nem trr rā ꝯ

iutt so nus eo rū

rt in fi nes or bis

trr re verba eo rum

le lu ia

mis honora ti sūt a mi ci tu i de

us m mis cōforta

tus ē pn̄cⁿ patus e o rum

le luia

Non vos me e
le gis tis sed e go vos e le gi er
posui vos vt e a
tis et fruc tū affe ra tis et fruc tus
vel ter maneat
Alle lu
ia
er ma
nus autē apostolo rū fie bāt sig na et prodi
gia
multa in
plebe Off
Onsti tu es e os pī

n pes sup om nem ter rā me mores

e runt no mi nis tu i m om ni

pgeni e tr ge ne raco ne Offe

Hom nem ter rā eripuit so

nus e o rū et inti nes orbis ter re ver

ba eorum Offe Misch i au

trm ni mis hono rifica ti sūt

a mi ci tu i de us nimis

on fortia tus est prin cipa tus

cr̃lo-

e o rum Cõn Men dico vo

bis qđ vos q̃ reliquistis omni a ꝛ secuti es

tis me ctuplũ ampic tis ꝛ vitã e ter nam

possi debi tis Cõ Os q̃ secuti estis me se

debitis sup sedes iudicãtes duodecim tribus israhel dicit do

De mar tribus introit

minus Lama uerunt nos ti ꝛ do

minus ex audiuit e os et ex om nibus tribula

tio nib⁹ eo rum li bera uit e os Al

le lu ia ꝛnedicã dominũ in omni tẽpore sẽ

Intro

per laus eius in ore me o eius Co r o culi

do mini sup ti men tes e um speruantes in miseri

cordia eius allelu ia ut e ripiat a morte

a nimas e o rũ quoniã adiu tor

et p tec tor noster est Allelu ia al le lu

ia Exultate iusti in domino rectos decet collau

Intro

datio Exclamaue rũt ad te do mi

ne in tem pore afflictio nis su e et tu de re

lo graudisti e os Alle lu ia alle lu ia

benedicam dñm in omni tẽpore semp laus e

Jn
ñ
ius in ore meo tus Astet in conspectu tu o do

mine ge mitus conpedito rũ redde victnis nris

sep tu plũ in si nu e o xũ vindica sãguinem

sãctorum tuo rũ qui effu sus est eus

uenerũt gẽtes in hereditatẽ tu am pollu erũt templũ sãc

Jn
tro
tũ tuum itus Di cant sancti gen tes t

dominantur po pu lis regnabit dominus de us

illo tũ in per petu um Exul

In
tro
tate iusti in domino rectos decet col laudatio itus

Dsti e pulentur ⁊ exul tent in conspectu de i de

lectan tur in le tia a Exurgat

deus ⁊ dissipentur inimici eius ⁊ fugiant qui oderūt eū

In
tro
a facie eius itus Q que tur dominus pa

cem in ple bem suam ⁊ sup sanctos su

os ⁊ in e os q̄ conuertuntur ad ip sum

Benedixisti domine terrā tuam a uertisti captiuitatē

In
tro
iacob itus Dlte tribulatio nes iusto

Graduale.

rũ ⁊ de his omnib⁹ liberauit eos dominus dominus

nus multo dit omnia ossa eo rũ v num ex

His nõ ore tur Benedicã dñm in omni

In tro tempore semp laus eius in ore meo itus Alus

aute multo rũ a do mi no ⁊ protector eo

rũ est in tẽpore tribulati o nis

Nolite emulari in maligñati bus neqꝫ zelaueris fa

In tro cientes in iquitatẽ itus Anctũ tui do

mine bene dicẽt te gloriam regni tui di

cet alle lu ia Exal tabo te deus meus In
tro
rex & benedicã nomen tuo in seculũ & in seculũ seculi itus
Sapientiam sancto rũ narrant popu li & lau
dem e o rũ nũciat ecclesi a nomiã au tẽ e o
rũ vi uẽt in seculum secu li Exul tate
In
troi
tus
iusti in domino rectos decet col laudatio
ne te dominũ om nes sancti eius quoniã nichil
de ẽ ti mẽtibus e um diuites egucrunt & esurie
runt in quiren tes autem do minum nõ de

Alvus.

Benedicā fi ci ent om mi bo no

Grāli- a &

dominū in omni tēpore semp laus eius in o re meo nūrīb

Anima nostra sicut pas ser

e repta est de laqueo ve nan ti um

Laqueus

con tritus est & nos libera

ti fi mus ad iu

torium nostrū in nomine dō mini qui

fecit cē lū & ter ram Gē La

mauerunt iusti et dominus exaudi uit

eos et exomni bus tribulacionib⁹

eorum liberauit eos

urta ē do

minus his q̄ tribula to

sunt cor

de rhu mi

les spm tu salua bit

Gē ℣ eccē bonum et quam io

ecce

am dū habita re fra tres in v num

Siat pugnetum

in capite quod descen

dit in bar ba bar bam a a ron

Tandauit do

mino benedic ōnem x vi tam vsqz in se cu

lum Gē Exulta būt sanc

ti im glo ria letabun

tur in cubi libus su is

Cantate do

mino can tũ no

mẽ laus e ius

in ecle si a sancto rum

Gẽ Loriosus de us in sanc

tis mi ra bi lis

in maiesta te

fa ciens pro di gi a

Dextera tua do

d.

mine glorifi cata est in virtu

te dextera manus tu

a cõfir

git inimi cum

Gradual' ostorum a ni me

im ma nu de i sunt et nõ tan

get il los tormentum mali ci e

Ps. is sunt

o cu lis in sipientium. mori il li au

trm sunt impa rt Gē

Gnete dmm num om nes sanc ti

eius quoniam nichil de est timentib⁹

Beum in quiren tes

au trm

dominum nō de fi ci ent om ni bo

Uno Gē sn dica domine

sang ui nem sacto rum tu o qui

Dus o

effu sus est

di-

e rũt mortali a seruoꝝ tuorum

el cas volati libus

te li car nes sancto

rum tuorum belli is ter re

A le lu ia

gau de te ius ti m

do mi no rec tos de

cet col lauda ti o

A leluia

Ve
ustꝰ autẽ in perpe tuum vi uẽt et apud do minũ
Al le
lu ia
Ve
ri pulen
tur et gaul tent in con spec
tu de i delec tem
tur m le ti a
Me
le lu ia
Ve ta mi

dij.

ni im do mino et ex ul ta te ius

ti et glo ri a mi ni omnes ter

Ad le lu ia

Mirabilis

do mi nus nos ter m sanc

tis su is

Ad le luia

Sāc

ti tu i do mine be

nedicent te glo ri am re

gni tui di cent

le lu ia

Beati habitant in domo tua in sǽcula sǽculorum laudabunt te in saecula saeculorum

Beati qui habitant in domo tua domine in saecula saeculorum laudabunt te

Beati populus qui scit iubilationem magna conscientia

Beati populus qui scit iubilationem magna conscientia ambulabunt domine in lumine vultus tui

Beati populus qui scit iubilationem magna conscientia ambulabunt domine in lumine vultus tui et in nomine tuo exultabunt tota die

Beati populus qui scit iubilationem magna conscientia ambulabunt domine in lumine vultus tui et in nomine tuo exultabunt tota die et in iustitia tua exaltabuntur

Beati populus qui scit iubilationem magna conscientia ambulabunt domine in lumine vultus tui et in nomine tuo exultabunt tota die et in iustitia tua exaltabuntur quoniam gloria virtutis eorum tu es

Beati populus qui scit iubilationem magna conscientia ambulabunt domine in lumine vultus tui et in nomine tuo exultabunt tota die et in iustitia tua exaltabuntur quoniam gloria virtutis eorum tu es et in beneplacito tuo exaltabitur cornu nostrum

Beati populus qui scit iubilationem magna conscientia ambulabunt domine in lumine vultus tui et in nomine tuo exultabunt tota die et in iustitia tua exaltabuntur quoniam gloria virtutis eorum tu es et in beneplacito tuo exaltabitur cornu nostrum quoniam domini est assumptio nostra

adue sus e os qui se angusti auerut t

qui abstule rũt labo res e o rum

Alle lu ia

Et marti

rum cam di di tus lau dat et

er ci tus do mi ne

dliij~

Alle lu ia Lsor

er ul ta ti o nis et sa lu

tis in taberna

cu lis iu sto

rum Tractus Qui se mi

nant inlacri mis in gau di o me

Et un tes i bāt ꝛ fle

bāt mittētes se mi na sua

Ecuien tes au tẽ ve ni ent

cũ ęr ul ta ci o ne

portãtes manu pu los ſuos

Offertoriũ de martirib' Anima noſ

tra ſi cut paſſer e rępta eſt de

laqueo ve nancium laqueus con tri

tus ẽ et nos li be ra ti ſumus

Offi Onſi tebun tur ce li mira

bi li a tua do mi ne et ve rita

dum~

trem tu am in ecclesia sancto rũ al

le luia al le lu

Gia Offi Xultabunt sancti in glo

ria leta buntur in cubilibus su

is exultacio nes de i in fau cibus e o

Offi Odo ri a bum

tur in te om nes qui dili gunt no

men tu um quoniam tu do mi ne bene dicis

ius tis do mine vt scuto bone voluntatis

tu e co ro nasti e os Off. E

ta mi ni in do mino et exulta

te tur ti et glo ri a mi ni

om nes rec ti cor de

Off. Ma ra bi lis de us in sanc

tis su is de us il rahel ipse da bit

vir tu tem et for ti tu di nem ple bis

su e benedic tus de

us Alle lu ia Off

dv~

℟. pleti sumus ma ne mi serico:

dia tu a et er ultra ui mus ⁊ de let

ta ti su mus Al le

luia ℣. Men dico vo

bis qđ v ni er minimis meis fecistis michi fecistis de

ni te benedicti patris mei possidete ꝑpara tū vobis reg

nū ab mi ca o seru li ℣. Anima nos tra si

cut pas ser erepta est de la que

o ve nanti um ℣. ro autem vo

bis a mi cas me is ne ter rea mi ni ab his qui

vos perse quum tur Cō Go sum vitis

ve ra ⁊ vos palmi tes qui manet in me ⁊ ego in

eo hic fert fructum mul tū ‡lle lu ia

tum Alle lū ia

Go vos e le gi de mun do vt e a tis

⁊ fructū affe ra tis et fruc tus veſter mane at Cō

Se ti co zam homi nibus tormen ta paſ

si sunt deus tempta uit e os tamq̄ au rū in for

na ce ꝓba uit e os et sicut o locausta

dvj

accepit e Co os Aude te iu ti

in do mi no al le lu ia rec tos de

cet collau dacti o alle

lu ia Co Dstorum a nime in manu

dei sut ⁊ nō tāget illos tormen tū malicie e vi

si sut oculis insipiencium mo ri il li aute sut in

pa ce Allelu ia al le lu ia Co Di

ti tu do languēti um et qui vexaban tur

a spiri ti bus im mun dis venie bant ad e

um quia vir tus de il lo ex i e bat t sana

bat om nes Cō D O su erūt mortalia

seruo rū tuo ū domi ne eſcas vola ti li bus

ce li carnes ſancto rum tuo rū beſti is

ter re ſe cundū magnitu di nē brachi i tu

i poſ ſide ſi li os morti pu mto

rum Cō Q uod dico vobis in tenebris dicite m lu

mine dicit dominus t qđ in aure auditis predicate ſup

ter ta Cō S igna e os qui m me re dent

clvij

hec le quen tur demonia e ia ẽt sup e gros

man⁹ im po nent ꝛ bene ha be būt

Justꝰ de vno nūtiet

Gcoꝛia ꝛ hono re coꝛonas ti e

um ꝛ constituis ti e um su p o pe

ra ma nuum tu a rū omi ne domi

nus noster quā āmirabile ē nomē tuū in vni uer

In tro

sa terra itus Ł virtute tu a domine le ta

bi tur iustus ꝛ super salutare tu ū ex

ulta bit ve hemēter de si de rium ani me e

ius tribuis ti e i t volũtate labi

In
tro
o rũ e ius nõ frau dasti e um itus Ps tus

nõ con tur babi tur quia dominꝰ fir mat manum

eius tota di e misere tur r ꝯmo dat r se

men eius in benedictio ne e rit me ter

num con ser ua bi tur Fe o

li emulari in maligna ntibus neq; zelaueris facientes in

In
tro
i quitatem itus Ps tus vt pal ma flore

bit sicut cedrus li bani multiplica bi tur plan

ta tus in domo domi ni in a trio domus dei

℟. nos tri onū ē confiteri domino ⁊ psallere

In tro itus ℣. nomini tuo altissime ē ta bi tur ius tus

im do mi no ⁊ spera bit in e o et lau

da bun tur om nes rec ti corde ℟.

audi deus oracionem meam cū de pcor a ti more mi

Tēpore paschali In troit ℣. micerere amiā meā deus a cōquen tu maligna

um alle lu ia a multitu di ne operantī um iniqui

ta trm allelu ia alle lu ia

audi deus oratione meā cū deprecor a timore mi mici

eripe a mmā meam G℟ Be a

tis vir qui ti met do mi nū m mādā

tis e ius ni pir mnis

o tēs in terra

e rit se mē e

ius generati o rrto

rum benedi ctur G℟

dix

Omine preuenisti e um in benedicti
om bus dulce di nis posuis ti in ca pi
te eius co ro nã de lapide preciо
so litam
pe cuit et tri buis ti e i lõgi
tu di nẽ die rum in se culũ
se culi Gẽ Ihs tus nõ mo
turba bitur quia do mi nus fir
mat ma nũ e ius To

ta di e misereture et comodat et semẽ

e ius in benedicto ne e

rit Gẽ Ius

vt palma flore bit sicut ce drus li

ba m multiplica bitur

m do mo domini

d an nũciandũ ma

ne mi se

ricordiam tu am t verita

tem tu am per nos

Tem Gē Postu la do

mine su per ca put e

ius qz no nam

de lapide pre cio so

Deside rium

a nime e ius tribuis ti e

i et volūta te labio rū

e ius nō fraudasti e um

Ale lu ia Be a tus vir

qui tuf fer temp ta ti o nem quoniam tu p

batus fue rit accepi te co zo nã vi

te Ale lu ia

Be a tus

vir qui timet dominũ in mãda

tis e ius cu plr mmis

Glo

leluia

dri~

ri a et hono re o

zonas ti e um do mine

Me le lu ia

ul tus germina

bit sicut lili um et flo re

bit in e ter nũ ante do

minũ Ale luia

mus ul tus nõ con

turba bitur quia do

mius fir mat manū e ius

Alle lu ia Justus

ut palma flo ze bit et sicut ce

drus multi plica bi tur

Alle lu ia

Le ta bitur ius tus in

do mino r spera

dyri~

bic im e o et lau ch buntur om

nes ĉrĉi ro: de M e le lu

su isti do mi ne

sup caput e ius ro 20

nā de la pide pre ā Tract' olo E li

de ri um a nime e ur

tri bu isti e i ꝛ volūta te la bi

ozum e ius non fraudasti e

um Quoniã preue nis

ti e um in be nedictione

dulce dims Posuis

ti su per ca put e ius o

zo nam de la pi de pre cio

lo Offertoriu Ec li de ri um

a mme e ius tribuisti e i domi

ne t vo luta te labiorum e ius non

fraudas ti e um posuis ti in ca pite

e ius oro nã de lapide preca o

Off Gloꝛi a t hono

rr o ro nal ti e um et con ſti tuil

ti e um ſuper o pe ra ma

nuũ tua rum do

Off In virtute tua do mi ne le

ta bitur iu ſtus et ſu p ſaluta re

tu ũ exultabit ve hemen ter de ſide rium

a mme e ius tribul ti e

i Offi Ibi tus vt palma

flo re bit si cut ce drus

que in ly ba no est multi pli

m bitur Offi O suil

ti do mi ne in m

pte eius co zo nam de lapide

preci o so vttam pe

cit a te x tribuil ti e i Co

Le ta bitur iustus in do m no x

spera bit me o x

dnīīj~

laudabun tur omnes recti cor: de

Al le luja Alle lu ia Co̅ Ag

na est gloria eius in salu tari tu o glo ria̅ r mag

nū de corem in pones sup e um domi ne Co̅

O su sti domi ne in ra pine eius cor:o

nā de la pi de preci o so Co̅ Di

michi minis trat me sequa tur r vbi e go

sum illic et minister me us

e rit Co̅ Di vult veni re post me ab

neget semet ipsum & tol lat cru cem su am &

De offensoribus In

sequa tur me trotitus. O

ct do mi nus

sermones mei quos dedi mi os tu um nō de fi cient

de o re tu o ad est e mī no men

tu um et mu nera tua accepta e runt sup

al ta re me um

In tro it

as domini in eternū cantabo

medi ta bitur sapi entia am & lingua e ius loquę

tur iusti a um lex de i eius in corde ipsius

dyro~

Noli emulari in malignãtibus neqz zelaueris

In tro

facientes iniquitatẽ itus Sacer dotes dei be

nedi cite domi nũ sãcti ꝛ hu miles

corde lauda te de um Bene dicite

omia opera dñi dño laudate ꝛ sup exaltate eum in secula

In tro

Sacer dotes eius in du ant salu ta

re ꝛ sancti eius exultacio ne ex ulta buntIn tro~

mẽto domine dauid ꝛ omis mãsuetudinis eius itus~

Sacer dotes tui do mine in duant

iusti ci am et sancti tu i ęr ultēt ppter

da uid ser uū tu um non a uer tas

fa ci em ecclī ti tu i Memento domi

Intro itus

ne David ⁊ omnis māsuetu dinis eius Ta

tuit ei do mi nus testamen tum pa cis ⁊ principē

fe cit e um ut sit illi sacerdoci i digni tas in

Misericordias domini m

eternum cantabo Gē

C ut sacerdos mag

nus qui in die bus su is pla cu

dxvj-

it de o ō est mōe

tus similis illi qui

conserua ret legē eṫ rel

Gradu. Mue ni dauid

ser uū me ū in o le o sanc to vnxi e

um manꝰ e mm me a

auxili a bitur e i ṫ brach ium me

um confortabit e um ich

il profi ū et imi cus

me o rti fi

lius iniquita tis

non nocebit e

um Gē Dravit do

minus et non pemi tebit e

um tu es sa cer dos

m e ter num secūdum or di

nem mel chi se dech

ir it do minus domino

me o se

de a dex tris me is

O

ti medi ta bi tur ia pi en tiam

et lig ua e ius

quetur iudici um

I

e ius in tro

de ipsius r non sup

plãtabun tur

I

gressus e ius

Gr̃a

Sꝑrdo trs e ius in

du ãt sa lu tꝫ re

et ſãm e ius ꝯgulta ꝯo ne

ꝯgulta bunt . Lluc ꝑdu cã tor:

nu da und para

ui lucer nã

tꝛl to me o

Alleluia

Gil posu i tꝛsta

.clxviij.

men tũ e ter tis me

is iu ra ui da uid seruo

Alleluia

me o

Alleluia

legit te do minus

sibi m sacer do tem magnũ in populo suo

Alleluia

In

ue ni da uid ser

uũ me ũ o le o sãcto me

o vnxi e um

Alle

Vs luna

te est q̄ ante do mi nū magnas ūtutes o

pe ra tus est ⁊ omnus ter

A ra doctri na eius re ple ta est

le lu ia

V u ra uit do mino et

nō penu te bit e um tu es sa cer dos in

e ter nū se cundū or dinem

Tem
B mus
melchi se dech Ea tus

.dxix.

vir q̄ ti mer do minum in mā

da tis e jus tu pit m

mis o tes in terra ert semē e

ius ge ne ra ti o rec to rum

be ne di cetur

ria et diuitie in dom o e ius ꝛ iust

ti tia e ius ma net in se cultū se

culi

Offertorium

ue i dauid seruum me ū ꝛ in o leo sācto

vnꝰ e ũ manus e nim me a auxilia

bitur e i et brachi um meum cõforta

bit e um Off Ert tas me a

et miserior dia mea cũ ip so x m nomi

ne me o ꝯalta bi tur cornu e ius Co

a tus ser uus qũe cũ ve nerit dominꝰ inuenerit

vigilantẽ a mẽ dico vo bis sup omnia bona sua costh

tuer e um Co O mine qũiqꝫ talẽ

ta tradidiſ ti michi eme a lia qũiqꝫ sup lu

.dxx.

ra tus lum euge ſerue fi de lis quia in pauca fu

iſti fi de lis ſupra multa te ſtſi tu ā

m tra in gau dium do mini tu i Cō

Fidelis ſeruus et prudēs quē cōſtituit dominus

ſup fa mi li am ſuā Vt det il lis in tempo

re tri tra mēſurā Cō Sēmel

iurauī in ſancto me o ſemē eius in eternū mane bit

et ſe des eius ſicut ſol in conſpectu me o et ſicut luna

p fecta meter uū et teſtis in ce lo fi de lis

De v̄ginib⁹ Iutit

Q

og no ui do mine quia e quitas iudi

ci a tua et in veritã te tu a humi

liasti me confi ge timore tu o car

nes meas a mãdatis tuis nõ me rpel

Beati im maculati in via qui ambulãt in

Introlege domini itus

Oleriscatiustificationes tuas o

distifi in iqui tate propte re a vnr

tr tr de us de us tu . us oleo lenti a e

pecatoribus tuis Luctamur cor me

.dxxj.

Oim sctoz

um verbū bonū dico ego opera mea regi oim de quoz solē

Gaudeam⁹ oīs
In honore sctoz
Dece milīū martiz. In honore sctoz mrūm de quoz solē xi.m.vginū In.h. sactaz
vginū de quaz pallioe Agathe Katherine martiris de au⁹ pallioe Marie mag
dalene de au⁹ solēnitate gaudēt Elizabet In.h. elizabet vidue de au⁹ solēnitate

Audea m⁹ omnes in do mi no

diem festum cle brātes in hono

re Marie vgīnis de cuius gaudent

an ge li x collau dant filiū um de

ructauit cor meū verbū bonū dico ego opera mea

de plu ribus sctis

regi

Exul tate iusti in domino rectos decet

In tro

col luctatio ītus

Oque bar de testimoni is tu

is in conspectu re gũ et non confundar in me

dita bar in mandatis tu is que dilexi

Beati immaculati in via qui am

In tro

bulãt in lege domini it Me exspectaue rũt

per cato zes ut per derent me testimonia tua do

mine intellexi omnis summa rio nis vi

di fi nẽ latum mandatũ tu um ni mis

Beati immaculati in via qui ambulãt in lege domini In

Voluntum tuum de precabũtur omnes di ui it

.dxvij.

tes plebis adducentur regi virgines post eam proxi

me eius adducent tibi in letitia & exultatione

Ne ructauit cor meū verbū bonū dico ego opera

Gradu ale

mea regi Adiuuabit eam deus

vul tu su o

de us in me di o r

ius non cōmo ue bitur

lu mi

nis im petus leti fi cat

nuita ñr de i sāctifica

um taberna u

lum su ũ altis simus

Gradual Audi filia & vi de

et inclina aurem tu

am quia cõcupi uit rex

spe ciem tu am

Be pe u

e tu a et pulcritudi ne tua

.dcxiij.

in tende ꝓspere ꝓce de

et reg na

Gℜ Oſſu ſa eſt gra ci a im labi is tu

is propte re a benedix

ut te de us in e ter

num ropter veritā

tem ⁊ mānſu etudinem

⁊ iuſti am ⁊ de

ducet te mirabi

li ter dextera tu a

Gē

Oculis iusti a mro dis

ti mi quitatem Protege a

vngen te de us deus tu us oleo

lē ti ci Gē Lop ter veri ta tē r mā

suetudi nē r iusti ti am er

de ducet te mi rabi li ter dex tera

tua A udi ti

li a et vide et in clina

.dxviii.

au rē tuam quia cōcupiuit rex

Gr

Spe cie tua et pulchritu

dine tu a intēn de

prospere ,pce de et reg

Trac

na Audi fi li

a et vi de et inclina aurem tu am

quia concupiuit rex speci em tu am

Lxxx

ultū tu um de p̄ cabūtur om nes di ui tes

plebis filie re gum in honore tu o

Ad ducen tur regi virgines poste

am proxime e ius offerentur ti bi

Ad ducentur in letitia & exultatione

ad ducen tur in templū re

gis

Ale lu

ia

Du cen tur re gi virgines post

e am proxi me e ius offe ren

tur ti bi in letti a

Al le lu ia

iffu la ē gra cia in la bris

tu is ypte rra benedixit te de

us in e ter nū

Id le lu ia

gia spōsa xpi ti im ploza

pro no bis ad do minum

Ego sum Christus

Alle luia

Omnis glo ri a e

ius fi lie re gis ab mitus in fim

bri is aure is Alle lu ia

Spe pe cie tu a et

pulchritu dine tu a im tem de pro

spere pro cede & reg na

Offi cio sa est gra ti a im la Off

.dxvi.

bi is tu is propte re a be

ne dix it te deus in e ter num

et in se cu lū se cu li

Offertoriū H lie re gum in hono re

tu o as cēte regi na a der tris

tu is in vesti tu de au ra to

rtumdi ta vari e ta te

off O fferētur re gi vir gi nes pī

eam prox ime e ius offeren tur ti

bi Offi Offerentur regi virgines pri

me eius Offerentur tibi in leticia et

exultacione adducentur in templum

regis Domini Confundā

tur super bi quia iniuste iniquita tem fecerunt

in me ego autem in mandatis tuis is

exerce bor iustificacionibus tuis ut non

confun dar Con fitebi sa ẽ gra cia mla

bus tu is ppte re a benedicte te de

.dxxvij.

O us in e ter co nē ſ leṛiſ ti

uſti ti am et o diſ ti mi qui

ta tem propter ea vnxit te de us de us tu

H co us Et iudi cium et iuſticiam

domi ne nō caluīniemur michi ſuper bi ad om

nia mādā ta tu a di ri ge bar omnē vi

am mi ā ctm tis o di o habu i co Q vinq;

prudētes virgines acepe rūt o leum in vaſis ſu

is cū lāpadi bus media autē noc te clamor factus

est ente spōs⁹ ve nit ei te ob uiam christo

domino S imile est regnū celo hu

mani nego cia to ri quereti bonas margaritas in

uenta vna pci o sa magarita dedit omnia sua

In natali scti Stephā

et cōpara uit e am nipthomā A te mi

se de runt pncipes et ad uersum me loquebantur et

mi q̄p seru ti tui me adiuua me domi ne

deus me us qua seru⁹ tu us exercerba tur m

tu is iustifi ca ci o m bus B e a

dxxviij

ti m maculati m vi a qui ambulāt in le ge domini Gnd'

Se dē runt principes ⁊ ad ūsū me

loquebantur ⁊ in iqū ꝓsecuti sūt me

Ad iua me domine

de us me us

saluū me fac ꝓpter miserico: dia tu am

Al le luia

i de o ꝛ los a per

tos ⁊ sīm stan tem

a dex tris virtu tis de

i Off Cege runt a pos to

li Stephanū le ui tam ple

nū si de ꝛ spiritu scō quem lapida ue

runt iu de i ozantem ꝛ di centē do mi ne

she su ac ci pe spiri

tum meum Co Ad deo celos aptos er she

sum stantem a dextris virtu tis de i domi ne she

su acipe spiritū me um ꝛ ne statuas illis hoc

.clxxiv.

Johanni E
vangeliste Gr̃

petra tum quia nesci unt qd faci unt

Exiit sermo inter fra tres qd disci

pu lus il le non mori

tur ed sic eum volo manere

do mer ve ni

am tu me se quere

Alleluia

ir est discip̃ulus il

le ꝙ testimoniū per hibet de his

er ſa mus qua ve rũ

ẽ teſtimoniũ e ius Exi it ſer

mo in ter fratres q discipulus ille non mori tur

et nõ dix it ihesus non mori tur sed sic eum vo

lo manere do nec veni am Innocentiũ int̃
it̃ nec dicit̃
glã pñi nisi dñs Ex

o re infantiũ & us et lactantium perfecisti lau

dem, per mi mi os tu os omine

dominus noster quã admirabile ẽ nomẽ tuũ in vniuer

sa terra Dus ti bi christ te

.dcrr.

℣ Ce martirum ℟ Ox in rama audita

ē plozatus ⁊ vllulatus rachel plo rās filios su os

noluit consolari qui a nō sūt

In Purificatione
bē.v. Marie sub
distribucōe cādelar.

℣ Ume ad reuelacionē gentiū ⁊ gloriā plebis tue

israhel ℟ unc dimittis seruū tuū domine secūdū

vbū tuū in pace ℣ ume ℟ uia viderūt oculi mei

salutare tuū ℣ ume ℟ uod parasti ante faciē

omniū populoꝝ ℣ ume ℟ loria patri ⁊ filio

⁊ spiritui sācto ℣ ume ℟ icut erat in prīcipio ⁊ nūc

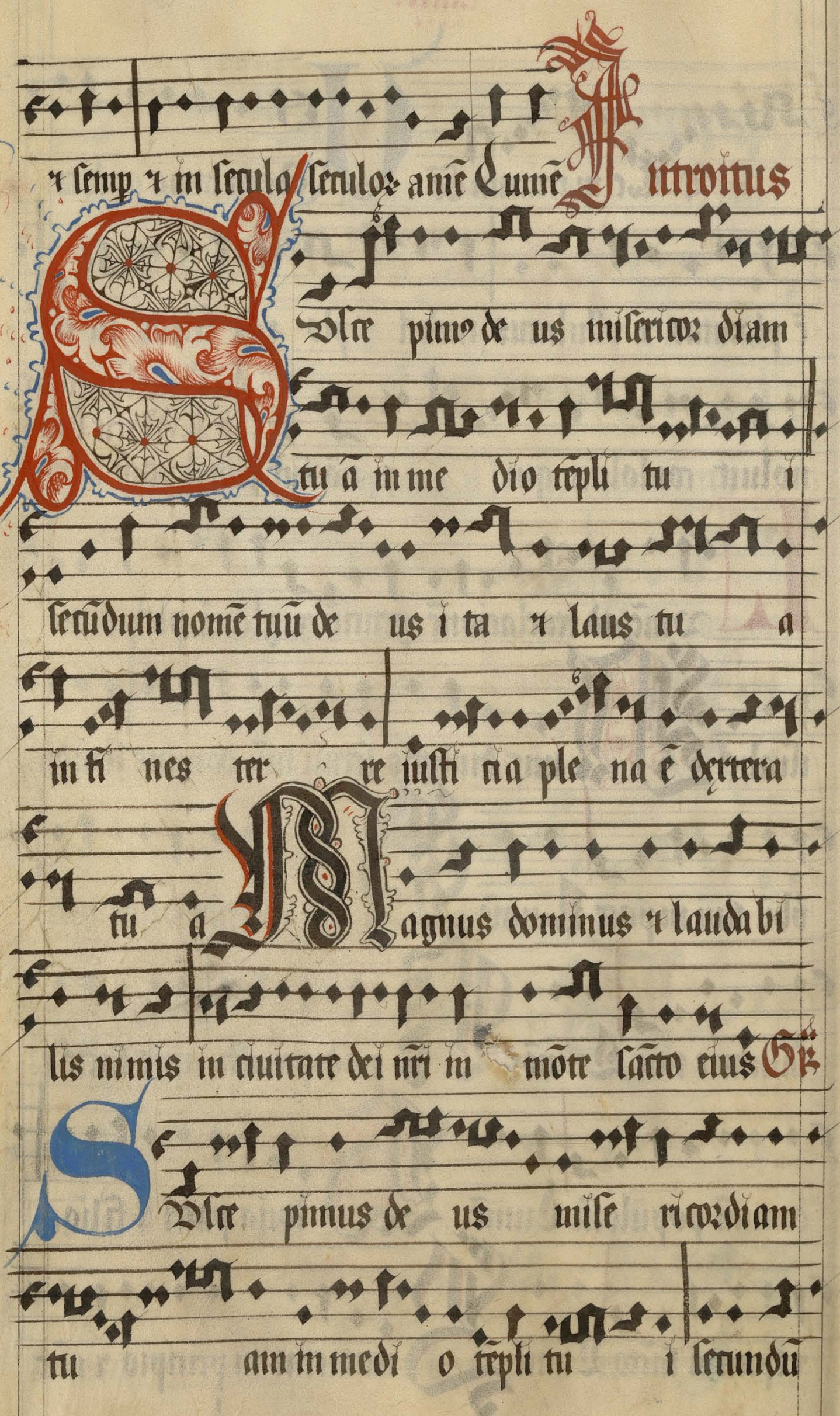
Introitus
Kyrie
Gloria

.dirri.

nomẽ tuum de us i ta t laus tu a m

Si

fi nes ter re iuit audi

uimus i ta t vi di mus

in ciuitate dei nostri in mõte sancto e

Al le lu ia

ost par tũ vgo

mmola ta permãsil ti dei genitrix

in terre de pro no bis Cõ

Re sponsũ accepit Syme on a spiritu sco

nō visu rū se mortem nisi viderit xp̄m dom̄m

Agathe v
gnis et
marti, cō

Qui me digna tus est ab omni pla

ga tu ra re t mamillas meas meo pectori re

Kathedra
scī Petri
Gradual

sti tue re ip̄m in voto & unum unum

Exaltent e um in ecle si a

ple bis t in kathe dra

scēm ozum laudet e um

Confitean

tur do mino misericordie

e ius x mirabilia e

ius filiis homi num

Tractus

Tu es petrus

et su p hanc petram edifi

ca bo ecclesi am me a t por

te m fe ri nõ p̃ualebũt aduersus e

am x tu bi da bo cla ues regni ce lo

rum Et q̃d cũq;

liga ue ris sup ter ram

erit liga tum in re lis Et

qđ cunqꝫ solue ris sup ter ram erit so

lu tum et in re lis Como

℣ Philippi ℟ Iacobi Dnto tẽpore vobisc̃

sum ℟ nõ cognouistis me Philippe q̃ videt

me videt ℟ patrẽ allelu ia non cre dis quia

e go in patre ℟ pater in me est allelu

ia Alle lu ia ℣ Inuẽcõnis scte crucis Cle lu

ia iule

.dxxxij.

lig nũ dulces clauos dulcia fe rens

pon dera qđ solũ fuisti dignũ sustine

re regẽ re lo rũ ⁊ homi nũ Offerto

Ro tege do mine plebẽ tu

am p lig nũ sanc te cru cis ab om

nib⁹ m si di is imi mi corum omnium

vt ti bi gra tam exhibea

mus ser uitu tẽ ⁊ accepta bile

ti bi fi at sa crifi cium nos tru Al

le lu ia Co Os autem glou a ri

opor ter in tru ri domi ni nos tri Jhesu christ

Vigilia sancti nis baptiste Introitus

ti alle lu ia Ne ti me

as zach ari a ri audita est oratio tu a ri

e lizabeth uxor tu a pa riet tibi fili um et voca

bis nomen e ius Johannes et e rit magno coram

domi no et spiritu sancto replebitur ad huc ex u te ro

matris su e et multi in nati uitate eius gau

de bunt Omine in uirtute tua letabitur

dyrrius.

Gñ

rer et sup salutare tuū exultabit vehementer

it ho mo mis sus a

de o au i nomē johannes r rat hic

ve nit t testimonium

per hiberet de lu mi ne et

parare t domino plebē pfec tam

Introit

E. ven tre matris me e

vocā uit me dominus nomine me o r po su it

os me um vt gladi um a cu tum sub tegumēto

manꝰ su e protex it me po su it me quasi

lagittam e lectam Bonū est confitēri domi

no ꝛ psallere nomini tuo altissi me Gē Ri

us quā te formarem in v tero no ui te

ꝛ am te quā cri res de ven tre sanctificaui

te Ni sit do

minus ma nū su am et te tigit os

me um ꝛ dixit michi

Ale lu ia

.dxxxv.

rat ſo hānes pre di cans in de ſer

to baptiſmū peni tencie Cō

O pu er ꝓpheta altiſſi mi vo ca

be ris prei bis e mi ante fa ciem do mi

Vigilia apoſ

m para te vi as e ius pauli Antroit

O ſi nt do minus pe tro cū eſſes iunior cin

gebas te t ambula bas vbi volebas cū au tem ſe

nu eris ꝙrtem des manus tu as et a lius te ain

ger et ducet quo tu non vis hoc autē dix it signi ficans

qua mor te clarificaturus es ser de um

Celi e narrāt gloriā dei et o pera manuū eius annū

ciat firmamētū Cō mō Johan nis diligis

me plus his domi ne tu omni a nosti tu

scis do mi ne qui a a mo r

Dnē ſno ve re quia mi ſit do mi nus

ange lū lu um ⁊ eri purr me de manu he

In die ſcto

Introitus

ro dis et de omni exp̃macõne ple bis in de

O zum Domine probasti me ⁊ cognouisti me tu

cognouisti sessionẽ meã Alleluia

Tu es Pe trus et sup̃ hanc pe

trã edificabo eccle

si am me am Te a tus es symõ pe

tre quia caro ⁊ sang uis nõ reuela

uit ti bi sed pa tr me

us q̃ est in ce lis Cõ Oves

Pe trus et su p hāc petrā edifi cabo eccle siam

Cōmemo
racio sācti
me am Pauli apl' Scio qui a re di di et

er tus sū quia potens est de positum meum serua

re in illum diem Domine probasti me et

cognouisti me tu cognouisti sessi onē meam Q ui

o pera tus est pe tro er in a postolatu

o peratus est et michi inter gen tes et cōg

nouerunt gra ti am de i que dn ta

ē michi i racia de

.dxxvij.

im me vacua non fu it sed gra

ti a e nus semp ime manet

Alle luia

Tu es vas eternio nis

sanc te Paule a pos tole

gen ti um doctor pro

omnib⁹ no bis o ra ad de

um qui te e legit Marie

Visita
tionis

Alle lu

Lauda
ta de i geni trix vir go
semper Mari a mr
tr de pro no bis
Ad do mi num vs frām Audi tr pu e
ri domi nū lauda tr no men domi ni qui habi
ta re fa ctr ste ri lem in domo matrē filio rū
Le tan tem it nomē domini benedictū ex hoc
nūc z vsqz in seculū Co Eli cunqz fe re rit vo

luntatē patris mei ꝙ m celis est ipse meus frater

Maria Mag dalena

soror ꝛ ma ter est di cit domi nus

Ale luia

Leuauerūt flumina sonuer sus ihūs

ad Ma riam dir it e i

fides tu a tr sal uā fe cit va de

Vigilia Laurēcij

in pace ꝺutroit ꝺ ilper sit de dit

pauperi bus iustī cia e ius ma net

in se culū seculi li cor nu e ius exalta bi

tur in glo ri a E[ ]t atus vir q̃ timet dominũ

in mãdatis eius cupit nimis Gr̃ D[ ]isplīt de

dit paupe ri bus iusti cia e A[ ]

ius ma ner in se culum se cu

li o rens in ter

ra e rit

semẽ e ius generacio recto

rum be ndice tur

Off O[ ]ratio me a mun

.dyrrie.

da ẽ et i deo pe to ut de tur lo rus vo

ñ me e mi te lo quia vbi est iudex me us

et ꝯ aius me us mi ꝛ ri lo alem

dat ad do mi nũ de preca o me a

In die sco Gẽ

P Robasti do mi ne

ror me um et vi si ta

sti nocte tr gue me ꝛ

aminas ti ⁊ non est in ven

ta ti me mi quitas

Ad lelu ia

cunta laurēti us bonū opus opera tus est ꝙ p

signū cru cis cetos illumina uit z thezauros

ecclesi e dedit paupe ribus Off. Ostelli

o et pul chri tudo m conspec tu e

ius sācitas et magnifi cen ci a

m sanctifi ca cio ne e ius

Vigilia Assūpcio nis Marie Offert.

Hec lyr nam ꝑ cs

sacra ūm Mari

.cxc.

a r omni lau de digniſſ i ma

quia ꝛte oꝛ tus ē ſol iuſti

ne xp̃us de us noſter Ancta dei ge

nitrix vir go ſemp Mari a in ter ce

In die

de pro no bis ſancto le lu

ia

ſumpta eſt Maria in ce lū gau

det ꝛer ci tus an ge lo

In octa

ſcti Lau

rum reñi Iuſ

Robaſti do mine coꝛ

meū ⁊ vi si tas ti nocte ig ne me ex a mi

nasti et nō est inuen tа in me in iqui tas

Ex audi dñe iustitiam meā in tende de p̄cati o

Sabine ā mīrs. Conmūio

nē me am P Rin ci pes persecuti sūt me

gra tis ⁊ a verbis tu is formi da uit cor me um

letabor ego sup̄ e loquia tu a sicut qui mue nit

spo li a mul ta concupiuit anima me a testimo

nia tua dñe ⁊ dilexi te e a ve he mē

De collac ōis Johan ter mis baptis A le lu ia

Ecce ora na

au re a ꝛ pressa signo sanc

ti ta tis su

per caput ius ti & colla ti

Natiuita
tis Marie

so han nis

Hodie lu ia

Sa n uitas glori o se

virgi nis ℳarie ex semine

a brahe orta de tri bu iu

da genero sa de ste pe da

Michaeli Archangeli

uid Introitus. Benedicte dominū

omēs angē li eius potentes virtu te qui fa ci

tis v̄bum eius ad audi endam voc̄ sermo nū e

ius Benedic anima mea domino ⁊ omnia q̄

intra me sīt nomin sc̄tū eius Gl̄a Bene di ci

tr do minum omnes Angeli e

ius potentes vir tu tr

qui fa ci tis ver bum e ius

.cccli.

Bene dic a m
ma mea do minum x omni
a in te rio ra me
a nomen
sanc tū e ius

Alle lu ia

Lonqui ssim ē ma
re et contre muit ter
ra v bi archangelus Michael descende bat

de re lo Off Te tur an gelus

iuxta a ram tem plu ha bēs thu

ri bu lū au reum m manu su a et

data sunt e i mēsa multa r ascen

dit su mus a

ro matum in conspectu de i Ē ne di ci te

omēs angeli domini do mi no ymnū di ci te r su

per gralta te e um m se cu la

Marti ni epis

Alle lu ia

cxviij

Arti nus

e piscopus migrauit a seculo vi uit in ci

sto gēma sacer do tum Vigilia Andree Sūt

O mīn⁹ secus ma re galile e vi dit

du os fra tres Pe trū ⁊ Andream ⁊ vocat uit e

os Venite post me faciam vos fi e rī pisca to

res hominū Eli enarrant gloriā dei ⁊ o pe

ra manuū eius annūciat firmamentū Di ei an

dreas symoni fratri su o mucimus messi am

qui di ci tur xristus r ad duxit eum ad ihesum In die scō

Ale lu ia

dream do mi nū o do

re su

Ve nite post me

fa ciam vos piscatores homi nū at illi relic

tis rē bus r na ui sequti sunt dominum

.Cruis.

De ꝯpas
sioē bēt v
ginis sanc

STa bat iuxta cru cem Jhū ma ter eius
ꝛ soror mris e ius Maria cleo phe ꝛ salome et
Maria magda le na Vbi er erat filius
tuus ad discipulū autē ecce mater tua Gℜ Olo
rosa et la crima bilis es virgo Mari
a stans iuxta crucē domini Jhesu filij
tui mun di redēpto ris
uius fe res do
lo res ma a mina quos ille per tu

lit m cor po re mo riens in cruce

Hale luia

Ma ria Ge nitrix

& i cor: sub mer sū est a maritudi ne dolo

rū cū natū suū karis simum vidit pēden

tē in me dio duorum la tro

nū Tabat mater dolo rosa iuxta crucē lacri

mosa cū pen debat filius Cuius a ni mā gē

mētem contristantē & do lentē p trā siuit gladius

1995

Quã tristis quã afflicta fuit illa benedicta mater

vnigeniti Huẽ merebat ꝛ dole bat pia mater dũ vide

bat penã nati in cru Huis ẽ homo qui non fleret ma

trẽ xristi si vi deret in tãto supplicio Huis nõ posset con

tri tari matrẽ xristi cõtemplari dolentẽ cũ filio Pro

pectis siue gẽtis vidit ihesum in tormẽtis et flagellis sub

ditũ Vidit suũ dulcẽ natũ morientem desolatũ cũ e

misit spiritũ Pia mater fons amoris me sentire

tui ꝛ doloris penam fac vt lugeã Fac vt ardeat cor me

um in amando xpm̃ deū vt sī bi complacā Can

ta mater istud agit crucifixi in cunt plage cor di

meo liuide Tu i nati vulnerati tā dignati p me

pati pe nas mecū diuide Vt tāmis vrar et sucre

sus ptē pia sim defens in di e iudicii Fac me pla

gis vulne rari cruce mecq; fac bēari cruo re fi li

Christe cū hinc sit exire da p matrē me veni re ad palmā

victorie Quādo corpus morietur fac vt anime do

ne tur paradi si glo ria

Off Recordā
ō go mat' dū
steteris in cōspc.

Mo

lu er ente fi lius tu us ad dica pulu aute ente mater

tu a et et illa ho ra ante pit eam discipu lus in

Sequūtur sequēce p̄ totū annū de tempore atq; de sanctis.

Suā a cultō di a

GRATES nūc omēs reddam⁹ domino deo q̄

Suā natiuitate nos liberauit de dyabolica potestate

Hūc oportet vt canam⁹ cū angelis sēp gloria in excelsis

Deo Ya resolam⁹ laudib⁹ pijs digna

In aurora natalis dñi

die i carmiā in qua nobis lux orta gratissima

tas mi cerit nebula pcessit nri criminis vmbracula

die seculo maris stella ẽ emꝛa noue saluti gaudia

ue tremit baratra mors cruenta pauet ipa a quo

perbit mortua Venit capta pestis antiqua colu

ber luuidus pdit spolia Homo lapsꝰ ouis abducta

reuocatꝰ ad eterna gaudia Gaudẽt in hac die ag

mina angelozꝫ celestia Tuia erat drama decima p

dita ꝛ ẽ inuenta Culpa minuũ beata qua re

dẽta ẽ natura Deus q̃ creauit omiã nascit̃ en

er femina Mirabilis natura mirifice induta

assumēs qđ nō erat manēs qđ erat Induit natura

diuinitas humana ꝯs audiuit talia dic rogo facta

Auerere venerat pastor pius qđ perierat Induit ga

leam aerrat vt miles armatura Victoratus in sua p

pria ruit hostis spicula auferūtur tela In quibus fide

bat diuisa sūt illius spolia capta preda sua Cristi pug

na fortissima sal⁹ nra ē vera Qui nos sua ad patria

durit post victoria Un qua sibi laus ē eterna

Natus ante secula dei filius inuisibilis in termi

In festo
tate dñi ad
sūma missa

Deꝛ qñ fit machina celi et terre maris ⁊ mhys

degenciu Deꝛ qñ dies ⁊ hore labãt et se itꝛ. reti

procãt Hue Angeli in arce poli voce ꝛsona lẽp

cañut Hic corpus assũpserat fragile sine labe ori

ginalis crimins de carne Marie v̊ginis quo p̊mi parẽ

tis culpa cuerꝑ lasciuiã tergeret Hoc p̃sẽs dicula

loq̃tur plucida ad aucta lõgitudine q̃d sol verꝰ radio sui

luminis vetustas mũdi depulerit genitꝰ tenebras Aer

nox vacat noui syderis luce quod magoꝝ oculos fruit sanos

Lec gregū magistris dē fuit lumē quos pstrinxit claritas

mūdi dei Gaude dei genitrix q̄m emūdāt ob

stetricū vice cōmūnētes angeli gloriā deo Christe

pīs vnice q̄ humanā nr̄i causa formā assūpsisti reno

ue supplices tuos Et quos principē te fore dignatus

es Jhesu dignāter eos suscipe pīes Et ipsos diui

nitatis tue participes deus facere digneris vnice dei

Chorus In nata li bñ sc̄i phanip

Hac cordi famulatu colamus solēpnia

uctoris illius q̄rēplo docti benigno Pro

p̄ scelerosꝰ p̄rumpas fraude suos Hostiane dignifer

regis sūme boni nos gaudi Rosticue q̄ es ptuis ex

auditus mimicas Paulus tuis precibus Stēphāe

te quōd̄ p̄sentꝰ xp̄o credit Et tēū tripudiat mīrg

no cui nullꝰ p̄sentior appīnqt Los ꝓnde nos supp

plices ad te clamātes r̄ pīs tē pulsātes Gracio

sāctissima nos tua semp̄ comitet dō nro Ve Petrus

xp̄i ministrū statuit tu petro normā credēdi altrius ad

dextrā sūmi p̄ris ostendēdo quē plebs furēs crucifixit

Le sibi xp̃us elegit stephane per quẽ fideles suos ro-

-roborer se tibi in ter totatus saro- solacio manifestat

Hunc inter nditas martiu purpuras chorus scas coro-

Chorus

In natali scti Joha-

Iohãnes ihu xpo multũ di lecte ẽ natus nis apli

go Lu eius amore carnale Su nati parentem

ligisti Lu leue ſugis pectus respuisti mellia ſcant

Ut eius pectoris sacra meruisses fluenta potare Tu

ꝑ in terra positus gloriã aspexisti filij dei Nue lo-

lũ scis in vita credite ſtuenda esse ꝑ omni Te xpr

In cruce triumphas mihi sic dedit custode Ut ego agi

me seruares atq; curas suppeditares Ute carere flagris

q; fractu testimonio p xpi es gaudius Dem mortuos

sulcitas in q;sihu nomine venenu forte vincis Li bi

simus tactu ceteris vbu suu pater revelat Cu nos om

nes precibus sedulis apud deum semp commenda Doha

In Epha nes xpi care nia dni ihu Festa xpi omis xpianitas

celebret Hue mirris sint modis ornata cunctisq; ve

nerada populis Per omi teneris ad uetu atq; vota

clonē gētium t natus ē xp̄c est stella magis

visa lucida t illi nō callā putātes tanti signi glo

riā ecti munera deferūt puulo offerūt vt regi celi

quē sidus p̄dicat tpz aurro tumidi p̄cipis lectu

lo tr̄alito xp̄i p̄sepe queritat ic ira seui herodis fer

uida tmuidi reges rectori genito bethleem puulos p̄cepit ense

crudeli p̄dere xp̄e quātū p̄is exercitū iuuenis

doct⁹ ad bella maxima populis p̄dicās colligis iugēs tu tā

tū miseris Anno hominis tricesimo subtus famuli se

inclitu inclinauerat man⁹ deus ɔsecras nobis baptisma in a

Fac
solucione ꝯminu Fac spirit⁹ mspecie ipm alijs m

Fac
nocue vncturus sctis ꝑ omibus visitat semp ipius ɔ tcius mā

sione pectoris Patris etiam msonuit vor pia veteris ob

Fac
lita sermonis penitet me fecisse hominē Vere filius est

tu meus michimet placit⁹ i quo sū placat⁹ hodie te mi filu

Fac
genui Huic omēs ausultate ppli ꝑceptori

In cōuersi one sancti Pauli apli

Chorus

Surrit dominus ɔr basā cōuexa ɔ uexrā in ꝓfundum

maris Ad dixit ⁊ fecit sanctꝰ strauit paulū ⁊ statuit

Ascendit ꝺñs ihs in carnatiõ ꝑ qꝺ sedet ꝛ sẽcula Quõd

ꝺñs in pugnat audiuit saule saule qꝺ me ꝑsequeris Ego

sũ ihs ꝺurũ est tibi vt recalcatres stimulo Nã facie do

mini mota ẽ terra contremuitq; moꝛ et ẽsceuit Ũ ag

nito credidit domino saulꝰ ꝑsequi cessãs xp̃ianos Ic

ligua tuoꝛ ẽ canũ et inimicis rediens ad te deus Ũ

Paulus moꝛe omniũ sacerdotũ iura dat p̃ceptoꝛ. Voces

eucharistiũ nõ esse aliũ p̃ter xp̃m deũ Cũ patre q̃ regnat

ꝛ sco spiritu auꝰ testis Paulꝰ Hic ligũas sacerdotũ

more canis dū p̄ limen legis et euāgelii duos molares

In his struit Horrosit vniuersas species medicina

rū q̄b⁹ curātur sanaj reficiuntur enutriendi Quo

doctre dū mare vidit et fugit iordanis retrorsū

Quia turba gentiū relicto viaor. pfūdo og rege balā

stulo Ve solū adorat xp̄m creatorē te q̄ cognos

sunPurifi cacioē bti Marie vgi Chord

cat mamne venisse redēptorē Onētu

parili hic te Maria veneratr populꝰ teq̄ pijs colit cordibꝰ

Veneroſi abrahe tu filia venerāda regia de Dauidis stir

Spe genita sanctissima corpore castissima mori

bo qs omniu pulcherima ogo ogiuu Letare mater ⁊

ogo nobilis gabrielis archagelico q oraculo credula

genuisti clausa filiu Jn cutus sacratissimo saguine e

mudat uniuersitas ꝑditissimi generis ut ꝑmisit deus A

brahe Le oga arida Aaron flore speciosa pfigurat

Maria sine uiri semine nato floridu Lu porta iugiter

serata qua ezechielis vox testatur Maria soli deo puia ee cred

ed tu tame matris ututu du nobis exemplu cupisti imedar

subisti remediū pollutis statutū matrib' Ad tēplū

deuulisti tecū mūdandū q̄ tibi integritatis deus deus ho

mo genit' ad aurit intacta genitrix Letare quā

scrutator cordis r renū pbat habitatu ppio singulariť

digna sācta Maria Exulta cui paru' arrisit tunc

Maria q̄ letari omnib' r sistere suo nutu tribuit Er

go quisq̄ olim' festa paruuli xp̄i ppter nos facti eiusq̄

pie matris Marie Si nō dei possum' tanta ex eq̄

tardi humilitatē forma sit nobis eius q̄mittit Laus

patri glozie q̄ suū filiū gēnb⁹ x populis reuelās israhel nos

Saluat Laus eius filio q̄ suo sāguine nos patri cōciliās

supnis sociauit ciuib⁹ Laus quoq; sācto spiritui sit

In die Sa
cratissimo
p cūū pasce ~ Lndes saluatori voce module

mur supplici Lt deuotis melodus celesti domino tu

bilem⁹ melsye Aui se ipsū exinaniuit vt nos pditos

liberaret homines Larne gloriā deitatis ornulēs pā

nis tegitur in presepi miseras p̄cepti trāsgressoze pullū pa

tria paradisi nudulū Ioseph Marie symeoni subdi

tur circũdatur z legali hostia mũdatur vt pctatoz nr̃a q̃

Solet relaxare crimina Cerui lubrist manꝰ baptizãdus

z pfert fraudes tẽptatoris fugit p̃ sequẽtẽ lapides Ea

mẽ patitur dormit z tristat̃ ac lauat discipulis pedes de

us homo summꝰ humilis Sed tamẽ inter hec abier

ta corporis eius deitas nequaq̃ quiuit latere signis vari

is z doctrinis pdita Quã nupcijs dat saporis vinci

eos oculos claro lumine vestiuit lẽpra luridã tactu fugat

placido Mutres suscitat mortuos mẽbraq̃ curat debi

lia fluxū sāguinis sistrīxit ꝛ saturauit qnqs de panib⁹ quina

milia Stagnū p agrat fluctuans ceu sicū lutus vētos

sedat liguā relerat ꝛstrictā reclusit aures priuatas voab⁹

febres depulit Post hec mira miracula taliaq;

ponte sua sprehēditur ꝛ dāpnatur Et se cruci

figi nō despexit Sed sol eius morte nō aspexit Di

luxit dies quā fecit dominꝰ morte deuastās ꝛ victor suis

apparēs dilectoribꝰ vnus Primo Marie de hac apōl

tolis docēs scripturas cor aperiens vt clausa de ipso reserā

ent Vauent igitur resurgẽ xp̃o cũcta gaudijs flo

res segetes rediuiuo fructu vernãt et voluucres gelu tristi

tersò dulce iubilãt Lucẽt clarijs sol et luna mozte tris

ti turbida tellus herbida resurgẽti plaudit xp̃o que tremu

la eius mozte se tallurã minitat Ergo die ista et

ultimo qua nobis viã vite resurgens patre ferat Jhesus

Astra solũ mare iocũdentur et cũcti gratulentẽ in celis

spiritales chori trinitati Hanc paschali laudes

ymolẽt xp̃iani Agnus redemit oues xp̃us innocẽs

patri reconciliauit peccatores Soror a vita duello s

Aiere mirando dux vite mortuꝰ regnat vivꝰ ic no

bis maria qđ vidisti in via sepulchrū xpi viuentis a glor

a vidi resurgēs Angelicos testes sudariū a vestes

surrexit xps spes mea p̄cedet suos in galileam Credidi

est magis soli Marie vera ei quā iudeorū turbe fallaci

ei mꝰ xpm surrexisse a mortuis vere tu nobis victor rex

In vēcione
a exaltacōe
miser re sce crucis

Salue Crux sancta arbor dig

na Lignus robur preciosū mūdi ferret talentum

Et hostis p ligni victor ligno reuinceretur Quod

Ex ortus mortis primus erat terrigenus paradiso ppulsis

Vsa etiam vite foret cunctis xpi morte vere viuificatis

Ortificu tu es semp signu tui meos atur sacra seuis

Ua mors pauet infernus tumet que xpo suos re signas

Ui laus sit meuum In Ascensi one dni uri Ihux. Smi triumphu re

Gis. p sequam laude Lui celi q terre regit sceptra im

Ferni iure domito Qui sese p nobis redimendu p mag

Nu dedit patu Huic nome etatat Iuuenis y ditum

Jam trāsiluit omēs strēnue mōtes colliculosq; bethel Sal

tū de celo dedit in virginale ventrē mde in pelagus seculi

Postq; illud suo mitigauit potētatu tetras flegetōtis al

silust tenebras Principis illius disturbato imperio

Mamplis plurimis mde erutis mūdū illustrat suo

iubare Captiuitatēq; detentā in ibi victor duxit se

cū Lot redituuū iam suis se p̄buit seruis t amicis

Omni q; saltū dederat hodie maximū nubes polosq;

cursu spetī trāsiens Celebret ergo popul⁹ hūc diem

credulus animus morbida ydolū corpora in semet ipso alens

sedibus celi in ueritate dei filius Et tremēs iudicē se

spectat affuturū vt duo angeli fratres docue runt Qui

Ihesus a vobis assūptus ē in celū iterū veniet vt vidistis

eum Iam ydolū nām vocib⁹ sedulis oēs implorem⁹

Et adertis pris q̄ sedet spiritū mittat nobis letum n

In die Sacratis
simo Penthe
costen ~

tine seculi ipse quoq; semp sit nobiscum

SANCTUS spiritus assit nobis gracia Que cor

da nra sibi faciat habitaculū Expullis inde cūctis vi

Sps spiritalibus spiritus alme illustrator ho

minū Vorridas nr̄e mēt̄is purga tenebras Ma

tor sacte sensator semp cogitatuū Un funde vnctione tua

demēs nr̄is sensib' Lu purificator omniū flagitator

Spiritus Purifica nr̄i oculū interioris hominis Ut

videri suprem' genitor possit a nobis Mundi cordis

que soli cernere possūt oculi Prophetas tu in spiras

ti vt preconia xp̄i preclaruisset̄ inclita Apostolos

fortasti vn̄ tropheū xp̄i p totū mūdū veheret Quado

machinā per vbū tuū fecit deus celi terre mariū Tu su

p aquas foturus eas numē tuū ex pādisti spūs Tu

animab⁹ viuifi cādis aquas fenūdas Tu aspirādo das

spirituales esse homines Tu diuisū p līguas mūdū et rit⁹

adunasti domine Tu dolatras ad cultū dei reuocas ma

gistroz optime Ergo nos supplicātes tibi exaudi ppi

aus sēte spiritus Sine quo preces omēs cassē credū

tur z īm digne dei aurib⁹ Tu qui omniū seculoz sēctos

tui numinis docuisti in stinctu ampleccēdo spiritus Jp

te hodie aplos xpi donas munere m solito ⁊ auctis m audito

Veni lancte
Veni lancte
Veni lancte

Pi dñ riga quod ē ari dum lama qđ ē laud ūm Ter

re qđ est rigi dñ foue qđ ē firgi dum regr qđ ē deui ñ

A tuis fidelib⁹ mte cōfidenti bus sacrā septenarī ñ

O a virtutis meritū da salutis eri tum da perhen

ne gaudi um

In festo sce Trī

B Enedicta semp sca sit

Trinitas deitas saluet vnica ꝙ equalis gloria ater

nus sanct⁹ spiritus tria sūt nomina oīa eadem substā

cia Deus genitor deus genitus in vtroq⁹ sancte spi

rit⁹ deitate solus Non tres tamē dij sūt deus verus

vn⁹ ē sic pater dominus filius spūs⁹q; domin⁹ Ro pne

tas im pſonis vnitas ē et im essencia Ma iestas par et po

testas deus honor eque pomiā Sydera maria Stinēs

arua simul ⁊ vniūsa sdita Quē tremūt impia tarta

ra colit quoq; q; ⁊ abissus infima Huc omis vox at

q; lingua fateatur hūc laude debita Quē laudāt

sol atq; luna dignitas adorat angelica Et nos voc

pcella omēs modulem⁹ organica cātica dulci melodia

Eya ⁊ eya nūc simul iubilem⁹ alti throno domino lau

des mẽ ẽcelsis Deo adoranda trinitas

Veneranda vnitas ter te sum⁹ creati vera eternitas

Per te sum⁹ redẽpti sũma tu karitas Tibi sit honor

tũ tu ptege salua libera cripe et emũda Te adora mus

omnipotẽs tibi cantem⁹ tibi laus et gloria per ĩfinita

In festo corpis christi

Secula seculoꝝ Laudet syon saluatorẽ laudet

ducem et pastorẽ in ymnis et cãticis Quãtum potes

tantũ aude quia maior omni laude nec laudare sufficias

Laudis thema specia lis panis viuus et vita lis

hodie ꝓponitur ue m sacre mēsa rr ue turbe fra

trū duo de ne datū nō ambigitur sit laus plena

sit so noza sit iocūda sit deuota mēs iubilācio dies em

agitur in qua mēse celebrat hui⁹ institucio n hac mē

sa noui regis nouū pascha noue legis phase vetus ter

minat vetustatē nouitas vmbrā fugat veritas noctē lux

e liminat d in cena xp̄c gr̄e sit faciendū hoc ꝙr

pressit in sui memoriā octi sacris institu tis pane

vinū in salutis s sectam⁹ hostiā ogna datur

xpianis qꝫ in carne trãslt panis & vinũ in sãguine Ad

nõ capis qđ nõ vides animosa firmat fides ꝓter rerũ ordine

Sub diuersis speciebus signis tantũ & nõ rebꝰ latet res

ipsa mira Caro cibus sãguis po tus manet tamen

xpus totus sub vtraqꝫ specie Sumẽte nõ cõ

sus nõ fractus nec diui sus integer accꝫ pitꝫ Su

mit vnus sumũt mille tantũ ille quãtũ il le nec sũptꝰ

ab sumitur Sumũt boni sumũt ma li sorte tamẽ i

equali vite vel interitus Mors ẽ malis vita bo

Fnis vide panis supcionis quã sit dispar eritus racto de

mũ sacramẽto ne vacilles sed memẽto tantũ esse sub fragme

nto quãtũ toto tegitur Nulla rei fit scissura signi tãtũ

fit fractura qua ner status ner statu ra signati mi nuit

Ecce panis angr loz facte abus viatoz vere panis filiu

o rũ nõ mittẽdus canib' n figuris p̃ lig natur

cũ ysaac ymmolatur agnus pasche deputa tur datur

mãna patrib' Bone pastor panis vere Jhũ nr̃i mi

se rere tu nos pasce nos tuere tu nos bona fac videre ĩ

terra vi uēa num Lu ꝯ cuncta scis et vales ꝯ nos

pascas hic mor tales tuos ibi cōmēsales coheredes r sōci

les fac cōto rum cui jn Sancta
um nis bapt
li sci Joā
Nati

bapte xpi ꝑconis Solēnia celebrātes morib⁹

ipsū sequam Ur ad uiā quā ꝑdixit assectas suos

ꝑducat Deuoti te sanctissime hominū amice ihu xpi

Flagitam⁹ ut gaudia ꝑcipiamus Ap parēs ꝯ zachari

e Gabriel repmisit ꝯ tuā celebrarēt obsequijs natiuitatē

Ut per hec festa eterna gaudia adipiscamur Qua

Letti de i sacris delicijs leti s gaudet Lou q ꝑparas

fideliū corda ne q̄d deuium vel lubricū deus in eis inue

niat Le de poscim⁹ vt crimina nr̄a et facinora cōti

nua ꝑ te studeas absoluere Lacratus vt ipse suos

semp in visere fideles Et agni vellere q̄ tuo digi

to Mundi mōstraueras tollere crimina nos ve

lit induere Et ipsū merearmur angelis associ

In alba veste sequi ꝑ porta clarissima Mitre x̄pi

In festo bēt̄
apl̄oz Petri
et Pauli

Johannes et Pauli Petre sume x̄pi pastor et

Et mansionē i eis facere digner

Ecce paule gentiū doctor ecclesiā vīs doctrinis illumiā

tā Per tirulū terre p̄natus adiuuet vester Nam

dom̄ Petre celor tibi claues dono dedit Ermigerū bē

Vam xp̄us tecit suū valq; electū Varc plāta te pe

tre xp̄us Saluare tue dedit caritati Umbrā tui corpo

ris infirmis debilib⁹q; fecit medianā Octi loquos

philosophos te paule xp̄us dat vincere sua voce Mul

tiplices victorias tu paule xp̄o per populos acq̄sisti Vol

tremo victis om̄ib⁹ barbaris ad arce sūmi p gnis aulmus

germanos discordes lubiugū xpi pacatos ia coactum bi

neroms ferritas pūapis apostoloz· pceps plurimis victores

diuerse te Petre ꝫ Paule ad duritat pene mortis Le crux

In memoran
one beati Bene
dicti Abbatis

associat te vero gladius cruent⁹ mittit xpō

chorꝫ

Sancti merita Benedicti inclita Lecenede

sanctitatis ac monachoz· pfulis Pro posse atq; nosse exgana

nra sacrepēt Vrsia felix tulit natū genitrix Omi

na mūdi toma fouit alitrix Ic ergo pūent⁹ optimo

sūi spūs dono Sophiā despexit humanā nactus x

Hec Angelicã fide subnixus integra redintegrauit cõtra
cta Hinc dia carnis edomat cruce venenũ effugat Ja
ge mẽtis monachũ reparat fontẽ riuulat Eius iussu de la
n abdito ferrũ enatat Discipul⁹ sup aquas siccis pedi
bus curzit curuus mãdatũ p agit Ingentẽ leuigat petrã
fratrũ reuocat oculos tã delusos iguib⁹ Lapsũ monachũ
p mẽbra tritũ sua prece redonauit anime Culpã prodidit
pẽnitẽti cibi et hospitẽ nota culpat simili Perfidi regis
machinamẽta sagax denudat re cta mẽte debita tali

one pellũdat Lui clericã hostẽ ꝓvasũ liberat

ac ventura nũciat Lui secretã supbi mentẽ increpat at

ꝙs famẽ mitigat Verbo carne solutas ligat iã animas

sed absoluit pane mistico Lauros absq; pericło seruat vas

vitreũ ipsũ pressũ plãgit emulũ Solo lumiẽ modauit

rusticũ sed ozamine iã extinctũ rustica suscitauit filiũ Ꝙ

se animã capuam ꝑsulis vidit lumine insolito supnis impo:

tari sedib⁹ Auas ipse gloziosus triumphat

In festo sãte Marie mag dalene ℣

Chorus

Aus tibi xp̃e qui es creato: et redẽpto: idẽ ꝛ salua

Celi terre maris angelor̃ t hominũ Hue

colũ deũ cõfitemur t hominẽ Hui peccatores venisti

vt saluos faceres Sine peccato peccati assumẽs for

mulã Duor̃ de grege vt chananeã Mariã visitasti

magdalenã A de mẽsa verbi diuini illã mias hãc

reſouẽs poculus In domo Symonis lepsi conuiuijs

acubãs tpias Murmurat phariseus vbi plorat

femina criminis cõscia Peccator̃ stẽpuit ꝫ peccantẽ

peccati nescius penitentẽ ꝙ audis emũdas fedã adamas

vt pulchrã facias Ecclesiã amplectitur dominicos lacrimis

lauat tergit crinib⁹ lauãda tigenda vngẽto vngit osculis adaugt

Hec sũt cõmutia que tibi placẽt o pris sapiencia Ta

tus de vgine q̃ nõ dedignaris tãgi de peccatrice plag

ris seo es in vitatus Marie fetidis saturat⁹ Multũ di

mittis multũ amãti nec crimẽ postea repetenti emo

nis ea septẽ mũdas septi formi spiritu Et mortuis

te surgentẽ das cũctis videre priorẽ ac xp̃e p̃ selitã

signas ecclesiã quã ad filioz mẽsam vocas aliemigenã

Hec uã inter cuiuis legis et gracie ſperniit phariſei faſt⁹ le
pra vęrat hęreticã Qualis ſit tu ſcis tangit te quia pec
catrix quia venie optatrix Quid nã haberet egra ſi
nõ accepiſſet ſi nõ medicus ad eſſet Qui regũ diues
in omẽs nos ſalua peccatoꝝ tergẽs cũcta crimina ſanctorũ

In natali ſci Laurencij Martiris :-

ſpes et gloria Aureũ Dauid magni
martir miles ſꝑs fortis Cu imperatoris tribunal Cu
mano⁹ tortoꝝ cruentas Sprouiſti ſecutus deſiderabile
atq; manu fortẽ Cui ſolus potuit regna ſuperare

tyrãni crudelis Cuiusq; sãctos sanguinis p digos feat

amor: milites eius Dum modo illũ liceat cernere dis

pendio vite p̃sentis Cesaris tu facies ꝺ crebris t udicis

minas derides Carnifex vngulas et vltor: craticulã va

ne ꝺ sumũt Dolet impius vobis p̃fectus vicꝰ apil

et assato cristi n bo Gaudet domini conuiua ta

uo ꝺ resurgẽdi cũ ipso saturatus Laurenti mi

litũ dauid in victissime regis eterni Apud illũ seruu

lus ipsius deprecare veniam semp Artir milesq;

In Nupcio
ne bñe Mari
fortis e virginis

O gaudẽt angelor chori
gloriole virgini Que sine virili cõmixtione genuit
Filium q̃ suo mũdũ cruore medicat Jam ipsa
letatur q̃s celi ia conspicatur pncipẽ In terris au
quõdã lugẽdas virgo mamillas prebuit Nua
celebris angelis Maria Jhũ mater creditur Qui fi
li illius debitos se cognoscat famulos Qua
gloria in celis usta virgo colitur que domino celi p̃buit
hospiciu sui sanctissimi corporis Nua splẽdida po

lo ſtella maris rutilat que omniū lumē aſtroꝝ ⁊ homi

nū atq; ſpirituū genuit E celi regina hec plebicula

pijs cōcelebrat mēibus E cantu melodo ſup ethera

vna cū angelis eleuat E libri virgo ſeruūt ꝓpheta

rū chorus iubilat ſacerdotū apoſtoli xp̄iq; martires p̄di

cat E plebis ſeruus ſeq̄tur vtriuſq; vitā diligēs ꝏgi

nalē celicolas imitatus emulās E cclē ſia er

go cūcta te cordib⁹ teq; carminib⁹ celebrat Tibi ſu

am manifeſtat de uocionē p̄catu te ſupplex implorās Ma

ria t sibi auxiliū cōtra xp̄m dominū esse digne

Decollat ons sti Io rs p cuum hānis bapt

chorus

Psallite regi nr̄o psallite psallite psallite prudēter Nam psalteriū est iocundū cū cythara Lato virginis quo psallēs nat⁹ sterilis Ly tharā carnis p cussit in domo domini Dum qđ sonabat damād dcuit viuēdo Mortificando que sup terram sūt mēbra t hoc alios docendo Reparās xp̄o ple bem p fectā Johānes vox clamāns in deserto Sed vox her impiū herodē quē corripit minime corrigit Aut

Non tamē tacuit sed ad vltiz sāguinē scelerī testimō
nī mquit te fratris tui habere uxorē raptā sibi petrasti qui
esse penitentib⁹ sic precepit dominus Voce mcantans
sapienter herodes vt aspis surda spernit vt multū vt sētīm
Johānem timet quē viuere mcarcere Sedet in tene
bris lucerna lucis amicus omnipotēs Iudex de
lictis mūdi principis filius pdictionis Meretrix sua
der puella saltat rex iubet sctūs decollatur At
rex saltātī caput iohānis qui sctūs ante fit quia nat⁹

En quomodo pecit iustus ꝙsi nō sit deo dilect⁹ cū sit

eius ꝓiosa mors her in ꝛspectu domini Mos mrde p

cipim⁹ qualis ac quāt⁹ est quia vicinus dignitate xp̄o

sit et morte Nā morte turpissima dāpnat⁹ sp̄os⁹ sp̄o

si r amicū dāpnāt morte recte turpissima Carcere car

nis ductū quē ferūt psallēdo celis angeli angelū Et

nos in terris tibi psallere fac xp̄e īmemoria baptiste Ve

rodis ſpreta quo mēla altaris tui mēla ipm te dū lumin⁹

In Natiuitate
Gē Marie
semp tibi psallam⁹ virginis Ctr pe Maria

re gia Do ro creata regē generās ihesū Laude

digna angelor sāctor Et nos peccatores tibi deuotos

mtuere benigna Lu pios patrū mores offertas mte

sed excellis eosdē Da tris tui salomonis mte lucet

sophia t ezechie apud deū correctū ts nūq̄s mte corrūpē

dū Da tris iosie ad impleuit te religiositas sūmi e

clam pīarche te fides totā possedit pīis tui ed

quid nos istos reputem heroas Lu tuus natus om

nes precellat illos atque cūctos p orbe Os hac di

e tibi gregatos serua virgo in luce mũdi qua prodisti pa

In festiuita te scĩ Mich aelis archã.

ritura celoz lumẽ

Vbi regis archa

angele michael Intende quesumꝰ nris vocib Te

nãqꝫ ꝑ fieriꝰ esse supnozũ ꝓncipẽ cuiũ Deu ob

secra ꝑ nobis vt mittat auxiliũ miseris ꝓncipalis

Ipse tenes ꝑpetui potencã paradisi omnes claues te ho

norãt superi Cu in templo dei thuribulũ aureũ visus

es habuisse manibus Unde scandes vapoz aromate

plurimo puenit ante cōspectū dei Vuādo eū draco

ne magno s mulsisti plūi faucib⁹ illius ammas eruisti

plurimas Hinc marinū agē batur in celo sitēnium

milia miliū dicebāt salus regi domino Audi nos mi

chael angele sume huc parū descende de poli sede nobis fe

rēdo opē domini atq; leuamē indulgēcie Tu nostros

gabriel hostes, psterne tu raphael egris affer medelā mor

bos absterge noxas dilue nosq; fac inter esse gaudijs be

atorū In festiui tate Oim sanctorum chorus Omnes sancti seraphin cherubi

throni quoq; dominaciones[q;] pncipat⁹ potestates virtutes

Archangeli Angeli vos decet laus & honores Omnes nouem spiritus beatos Quos in dei laudib⁹ stre

nuit caritas Nos fragiles homines firmate pcibus

t spiritales prauitates vro iuuamine vincentes fortiter

uic et in cuiꝰ vris sim⁹ digni solēnijs interesse sacris

Vos quos dei gracia vincere terrea Et angelis

socios fecit esse polo Vos pnarche pphete apostoli

cōfessores Martires Monachi Virgines Et viduas

lactat⁹ omniũq⁹ placentiũ populus supremo dño Nos

aduitoriũ Nunc ꝯ phemniter Foueat protegat

vt vẽm in die poscimus gaudioꝝ vestroꝝ

In festiuita te sancti Martini epi

Sacerdotẽ xpi Martinũ cũcta p orbem canat ec

clesia pacis catholice Nrq illius nomẽ omnis he

reticus fugiat pallidus Annonia letetur genitrix

talis filij Talia crulter a littre tanti muneris Ec

gallie trina diuisio sacro certet litigio cuius esse debeat

presul Sed pariter habere se patrẽ omẽs gaude

ant thuron soli eius corpus foueat Hinc fracor at

que germanie plebs omis plaudat Hinc videndu m

uerit dominu mlua veste Hic celebris e egypti pat

bus grecie quoq; cuctis sapientib' Hui mpares se

martini meritis senciut atq; eius medicamini Hanc se

bres sedat demonesq; fugat paralitica mebra glutiat Hic

mortuor. sua prece triu reddit corpora vite pstine Hic

rrtus sacrilegos destruit r ad xpi gloria dat ignibus ydola

Hic nudis misteria brachiis ofitens pditus est celesti

lumine Hic oculis ac manib⁹ mi relꝝ ꝛ totis vi

ribus sulspēlus terrena cūcta respuit Eius ori uūcꝫ

xp̄s ab fuit sine iustitia vel quitꝫ ad uerā vitā ꝑ tinet

gitur te cūcti poscim⁹ O martine vt q̄ multa miza hic

ostendisti Etiam de celo gratiā xp̄i nobis supplica

tu tuo semp infundas In natali scti Andree apli. Chorg

te sanct⁹ Andreas gaudet ⁊ letatur eadem comitat⁹ Pis

cato nati tui ipse primū fact⁹ piscator populoꝝ Mirmido

nes ydolatras diu fluctuantes retr tepit fidei Vis le

gibus achaiam tuis deus victor illius subiugauit Et tro

Mpheu xpi tui fuit ibi bonu se ostentas milite

raculis virtutib⁹ doctrinis quacunq; queuita spolia tibi o

Rex attulit Atq; suo cruore triumphi m scripsit titulos

tui regu domine Ihu crucis sociu r regni credimus

Verbi filij tui atq; fraterculu Nos igitur peccatis no

stris grauati te deus pollim⁹ Et illius sit tua semp

sectatus p̄cepta tibi placet Nos intercessione tuearis me

Visitacois Presē
tacois r Cōcepcois
ternu bē Marie virginis

Ad p̄clara maris

Stella m luce geneiu Maria diuinit' orta Luge dei

porta que nō a perta veritatis lumē ipm solē iusticie m

duiu carne ducis morbē Virgo dcus mūdi regina

ce li pre electa vt sol pulchra lunaris vt fulgor aguiosa

omnes te diligētes Te plena fi de virgā alme sterpis

velle nascituā priores deliderauerut pēs r pphete

ligniu vite lacto rorāte pneumate partura diuini floris

amigdalū signauit gabriel Lu agnū regē terre do

minatorē moabitica de petra deserti ad montē filie sy

on trāsduxisti Tuqz fugientem leuiathā serpentē tortuo

sum qz vertē collidēs draconis crimine mūdū exanimisti

Hinc gentium nos reliqui e tue sub-cultu memori e

mirū im modū quē es entra pricationis agnū regnantē celo

eternaliter deuocam' ad aram mactandū misterialiter Hic

mana verū israheli tis veris veri a brahe fili is āmiran

tibus quōdā moysi qđ typus figurabat tam nūc ab ducto

velo datur pspica Ora virgo nos illo pane celi dignos ef

fici Fac fontē dulcē quē in deserto petra p̄mōstrauit de

gustare cū sincera fide ernesqz cōstringi lotos in mari anguīe

eneum in cruce specula ri Fac igni sācto patrisqz ver

bo qđ rubus vt flamā tu portasti virgo mater facta petu

ali pelle distrctos pede mūdis labiis rorderqz ppinqua re

Audi nos nā re filius nichil negās honorat Salua

nos Jhū p quib⁹ mater virgo te orat a fontē bo

ni visere da puros mētis oculos mte deligere Tuo haus

to sapiēce saporē vite valeat mēs intelligere Verba

nūmi fidē ope ribus redimire beatoqz fine gr huius mola

De
sca

tu seculi auctor adte transi re Anna Le lu

ancta

Anna mater ẽ imi a fe lyr abrahe

filia re li fil ger cum a cro

na ta glo ri a

Ubilem in honore matris Anne cũ de core sũmi regis a

ue Vmni laude verr digne pie mitis ac be nigne

excellentis glorie Honorãtes nuoc mo nuocãtes

honore mus venerandã angelis Anna Mater tr

Salua mo tuū nomē celebra mo voce corde canticis

Nomē tibi glori osū Anna dedit p̄ clostū tua natus filia

quā tu sine macula cōcepisti criminis ptoplasti veteris

Demo q̄ te vene ratur orat frustra sed donatur mag

nis beneficiis dona scī spīr illustrat animus mēs pur

gatur abmnis, Esto nobis in aduer sis cōsolatrix ne

dimersis dominetur vida, Sana morbos animor ter

ge sordes peccator cuncta pellēs turpia Fatigatos in labo

re hui vite cū dolore tuis salua pabus Orphanor

cōsolatrix miserox reparatrix pia mitis ōmīb cos

solue iustos serua pces funde p caterua hic alt̄is

populi Tua prece fac devotos et a culpa nos remo

tos īnocētes se culi In hoc mūdo nos tue re a post mox

tē fac vide rē Jhesu nate filiū Sūmo regi nos

deuo ti tuo laudes ac nepo ti solius in seculū Car

nē nostrā fac iocun dū mēs devota sit cox mūdū pura cō

sciencia Aufer mala que molest cāt bona cōfer que

hondcāt cox in innocētia Rege mētes devotorū An

na tibi famulor aduocata sis mesto rũ mortis in ar

Monstra nobis tũc placatũ regẽ natr tue na

tũ vt cantem⁹ carmẽ gra tũ mẽtis cũ tri pudio Ore

corp⁹ Jhesu xp̃i cui⁹ matrẽ peperisti in salutẽ mũdo tris

ti adorandũ populis Legr quõdã plig natũ gẽtheris

nũciatũ et a missis p̃dica tũ vniuersis gẽtibus Jhũ

nostri miserere Anne meritis tu e re hãc catervã tar vi

dere temetipsũ presidere in celes ti patri a Louũ no

mẽ muoca mus xp̃e Jhũ te lau dem⁹ Anne meritis spe

ram⁹ vitã ad quã festinam⁹ in eter na glori a

De aplis sequẽtia mẽ cõmunis

Care sãctor senatus apostolor

princeps orbis terrarũ rectorq; regnor Ecclesiarũ mores

et vitã moderare Nue per doctrinã tuã fideles sũt v

biq; Antiochus x renus credit tibi petre regni soliũ

Tirannidẽ tu paule alexandrinã mualisti grecã Lthy

opes horridos Mathee agnelli vellere Qui maculas

nesciat aliquas vestitu candido Thoma Bartholomee

Johãnes philippe Symõ Jacobiq; pariles Andrea Cha

Ede dei bellatores in dñm En vos oriens z occidēs ym

mo teres mūdi circul⁹ se pīes habere gaudet z exspectat iu

dices Et id circo mūdus omis laudes vobis z honorē

De martrib⁹ Sequē tia dnicis chorus

sactis debitū supplex impēdit Gone

triumphali militū regis sūmi dies iste celebris est populis

xpo regi credulis Hi delectamentū respuerāt mūdanor-

Et cruce tūc turpē cotidie baiularūt Nos nullius

festas a xpo separat Nisi ad eum mortib⁹ millen-

Apperent Non carter vllus aut cathena molliunt

Sorta mxpo pectora sed nec ferarū morsus diri mar

tirū solidū ꝯrauāt animū Non mīnes rapta gla

dius terrītat Fortissimos milites optimi domini Huc

manu dei cōplexi psequētū insultāt furoribus quondā crudeli

bus Et plebi xpi solamē suppetitāt in cūctis laborib' lu

brica seculi Vos xpi martires Vos valde fragiles

Pectibus nos iusto iudici sinceris ugiter ꝺmēdare curate

Sic mente dis et ore sterne martir imago ne

ad mortem o bediens Forte xpm i mitar'

De uno martire

fide firmus ꝛ firma ꝛ firmo gressu gradiens furit

furor militaris vt vir sacer sacris aris immole tur hostis

a Nne occidit sequentes introduxit nescientes ad eter

na gaudia Christi felix hic adhe ta q̃ subi re mẽ

te le ta morte nõ abhorruit Vt sit salus in fir

mo rũ et mede la peccato rũ gracia pro meruit Let

claudi surdi muti sũt ad v sũ restitu ti diuina clemẽ

a Non est morbos quẽ nõ curet si morbo sũ nõ ad

uret tarda diffidentia a Voltes xp̃i xp̃o re dũt

Signa signis dñi succ te dñe argumenta fidei Ergo

martir in voce tur vt per e um nobis de tur ade mr

De cõfes sorib⁹ Sequẽ. Chorus

na ꝑ uchi A d laudes saluatoris vt

mẽs mitetur humilis ena at hũc diem iusta de tau

Ta celebrẽ Vaudeat ꝛ le se sic pia vota promere

Nar die celoz secretũ petit lux fideliũ Jugiter sanctoz

mchoro splendẽs vt sydus aureũ Et gaudiũ angelis

factũ e ex aduẽtu cõparis Fuisse quẽ angelũ domini stat

ꝯtra tuũ Nu cuiꝰ sua tristi dat mesurã ad fideꝫ cau

las ꝯ gregans oviculas lupꝰ ꝓuidit insidias Li delis

t prudꝭ credita distribuꝭ sic dedit ad melam dominꝰ ꝑcu

nia vt digna faceret vsura Be atus hic seruus qꝫ

cū venerit dominꝰ ita inuenerit ro batū in terra sup

omnia statuet illū in patria Ad tanti ꝑris gloriā re

lebranda clerus sciat laudē digna t populus letis respō

deat vocib⁹ Iciam⁹ omis cetui tāto ꝑri iugat suo

se grex pastori t ꝑcib⁹ fulsiꝭ lacrimis clamem⁹ astꝛ

bone miserere ecclesie tuisꝭ ꝑcibus refoue on fer o

Vpē plebi tue preces attende ⁊ pio iuuamine maculas dilue

n via nos adiuua collocā in patria redde que speram⁹ bona

Chorus

Qui ultēt filii e syon in rege suo De ō gnib⁹

thorū delicti crimine sordidatū Quarū xpē spōsus ō

ginū ōginis es filius Cuius gracia mira opera m sacrō

tuis sūt edita Vt das cernere hac m ōgine cuius hec

festa sūt hodie Que fragili sexu femineo viriliter carnis

iure domito Angelica hic vitā ducerat in carne dū

ptet carnē vincerat Vor miratur serpēs antiquus

calcaneū eius obseruat ⁊ callidus Ds noster dū

machinatur sub pedib⁹ femine caput eius teritur Vn sidi

as hostis hāc xp̄e docuisti v̄ginē vincere m p̄ma cōgressione

Dum nō cōsentiret sed illi resisteret vincere q̄ solet tēpta

tus si nō repugnet Due hec v̄go resistens a se fecit fu

gere Quo fugato appropinquabat tibi domine Nuc

inter v̄gines ab ducta post ea que mater ē intacta v̄ginū v̄gi

nis marie digna ē pedissequa E agnū sine macula

ia sequitur stola candida filiū v̄ginis quocūq; v̄ginū flos

In de dicatõe ecclesie Chorus

Ierit Guius mterctssione tu nos tuetr Sal

lat ecclesia mater illibata ⁊ vgo sine ruga honorẽ huius ec

clesie Hec domꝰ aule celestis pbatur particeps In lau

de regis celorũ ⁊ cerimonijs Et lumine assiduo emu

las ciuitatẽ sine tenebris Et corpora in gremio cõfo

uens ammarũ que in celo viuũt Nũa dextera pregat

Ad laudẽ ipsius diu Ic nouã prolẽ gracia par

turit fecũda spiritu scõ Angeli ciues visitãt hic suos

⁊ corpꝰ sumit̃ Ihesu Augiunt vniuersa corpori nostro a

Vocem meam audiuit de templo sancto suo

Ecce iam venit dominus et egredietur de loco suo

Et descendet super terram

Et erunt montes subtus eum sicut cera liquescit

Et valles scindentur quasi cera a facie ignis

Et quasi aque decurrentes in declive

Ad annuntiandum nomen tuum inimicis tuis

A facie tua omnes gentes turbabuntur

Cum feceris mirabilia que non sperabamus

Descendisti et montes a facie tua fluxerunt

Ab auditu non audierunt

Neque auribus percepimus

Oculus non vidit deus absque te

Et prepara viam in conspectu eius

Qui memoratur dei in via sua

Ecce tu iratus es et peccauimus

In ipsis fuimus semper et salui erimus

Et factus sumus quasi immundus omnes nos

Et cecidimus quasi folium universi

Et iniquitates nostre quasi ventus abstulerunt nos

Abscondisti faciem tuam a nobis

Et allisisti nos in manu iniquitatis nostre

Vocasti quasi in die solemnitatis

Et circumdedisti terrores

Non est qui consurgat

Et qui tenet se

Et qui adprehendat te

Ecce tu iratus es et peccauimus

In ipsis fuimus semper et salui erimus

Et factus sumus quasi immundus omnes nos

Et cecidimus quasi folium universi

Et iniquitates nostre quasi ventus abstulerunt nos

Abscondisti faciem tuam a nobis

Et allisisti nos in manu iniquitatis nostre

Vocasti quasi in die solemnitatis

Et circumdedisti terrores

Non est qui consurgat

Et qui tenet se

Et qui adprehendat te

Ecce tu iratus es et peccauimus

In ipsis fuimus semper et salui erimus

Et factus sumus quasi immundus omnes nos

Et cecidimus quasi folium universi

Et iniquitates nostre quasi ventus abstulerunt nos

Abscondisti faciem tuam a nobis

Et allisisti nos in manu iniquitatis nostre

Vocasti quasi in die solemnitatis

Et circumdedisti terrores

Non est qui consurgat

Et qui tenet se

Et qui adprehendat te

quia multū misē ricors est dimittere peccata

Ihesus nostra de us nos ter

Ihesus ta vesti bulū

et al ta re ploza bāt sacerdo tes z le ui

te ministri domini z di cēt Parce domine

parce populo tu o z ne dis lipes oza clamātū

ad te do mi ne

Dominica palmarū sub distributione cap.

Puer hebreorum tollentes ramos oliuarū obuia

uerunt domino clamātes z dicen tes osanna in excel

sis Vueri hebreorū vestimēta psternebāt in via z

clamabãt dicentes o sana filio dauid benedictus qui venit

In die palm ad asperſi onem

In nomine domini A di e Relur

rectio nis me e dicat dominus Allelu

ia congrega bo gẽtes t col ligã reg na et effun

dam sũ per vos a quã mun dã Alle

Ceteris dñis ulq; tini, U di

lu ia

a quã egre di en tem de tem plo a la tere der

to alle lu ia t om nes ad quos peruenit a qua ſl

ta ſal ui fac ti ſunt et di cent Al le luia

Alle lu ia

Ad Honorē Sctē ⁊ indiuidue Trinitati ꝑris ⁊ Filij ⁊ Spūs
sctī Scriptū ⁊ ꝓ actū ē pīeſēs Gradale gregoriani Scdm ritu
lū ⁊ ritū diui ꝑris Benedicti Iurta notulā ⁊ vnionē reformā
tionis fratrū burſfeldenſiū Per almaniā Sub ordinatione
gratioſe ⁊ deuote Cecilie Regis Abbatiſſe cenobij Cangēdorf
diocēſis nūburgēſis Anno decimo ſue coronationis nectnō
per monaſticā Sororē Katherinā Eſchſenfeldī laboriose
ſpleſū Sub Anno incarnationis Saluatoris nīri Milleſi
mo quingēteſimo vicēſimo ꝑmo In vigilia Imaculate
Virginis Gloriose Conceptionis ·:~

De Angelis

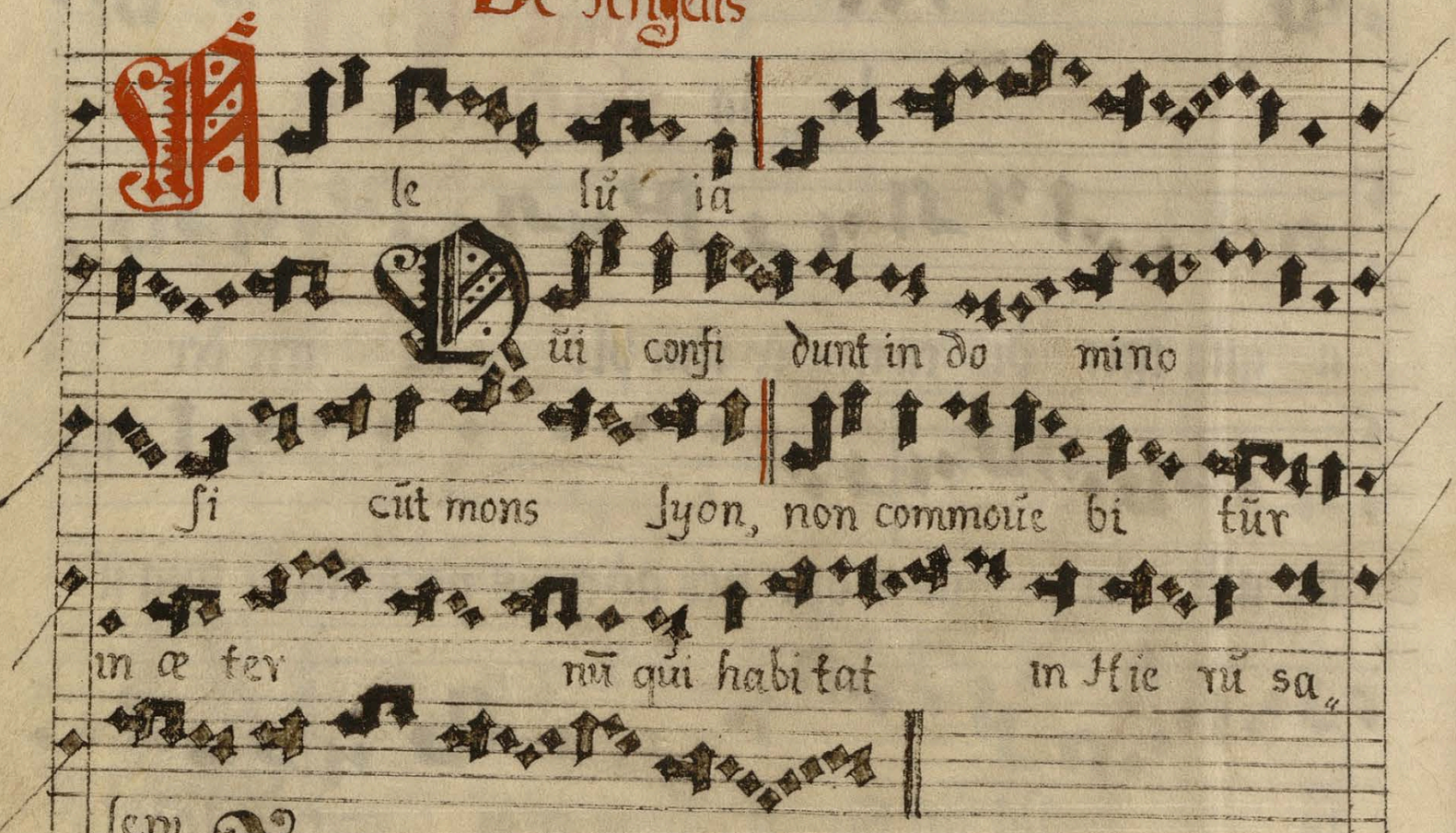

Scimus certe quod scriptum est.
quia omne iudicium dedit pater
filio. et tamen ecce isdem filius in

dixi Quomodo ponam te in fili
is et tribuam tibi terram deside-
rabilem hereditatem p̄claram
exercitum gentium. Et dixi pa
trem uocabis me. et post me in
gredi n̄ cessabis. ·ii·

[illegible]

Scimus certe quod scr̄ptum est.
quia omne iudicium dedit pater
filio. et tamen ecce isdem filius in
iurias accipiens: glām suam nō
querit. In latas contumelias patris
iudicio reseruat ut nobis pfecto

bit — laudem tu — am — Liber

℟ Ne p̄ das cum impius deus a — ni
mam — me — am et cum uiris sangui
num ui — tam me am redi me me
domi — ne. ℣ Eri — pe me domine de
inimicis meis deus meus et ab insur
gentibus in me — libe — ra — me. Et cū

Quesumus omnipotens deus Colt.
familiam tuam propitius
respice: ut te largiente regatur
in corpore et te seruante custodiatur
in mente. ℣. ā. Ego demonium
non habeo sed honorifico patrem me

deus meus. ℣. Qui tribulant me
exultabunt si motus fuero ego au
tem in misericordia tua spera
ui. Respi. ymn. Vexilla re. ℣. Eripe me
do ab homine. ā. Quinquaginta annos
nondum habes et abraham uidisti amen

tuos in directum: et uide ubi non
prostrata sis. In uiis sedebas expec
tans eos quasi latro in solitudi
ne: et polluisti terram in fornica
tionibus et in malitiis tuis. Quoniam
obrem phibite sunt pluuiarum

Mus. ms.
4000