

# KRYNICA

Wychodzi w czasie od 10. maja do 10. października co tydzień

Egzemplarz pojedynczy 15 hal. — Abonament za sezon w miejscu 2 Kor. 40 hal., z przesyłką pocztową 3 Kor. 20 hal.

**Ceny anonsów** przez przeciąg całego sezonu: Cała stronica 255×188 m/m 100 Kor.,  $\frac{1}{2}$  stronicy 60 Kor.,  $\frac{1}{4}$  stronicy 35 Kor.,  $\frac{1}{8}$  stronicy 20 Kor.,  $\frac{1}{16}$  stronicy 12 Kor.,  $\frac{1}{32}$  stronicy 7 Koron.

## C. k. Zakład zdrojowy

(w Karpatach, w Galicyi).

Powiat i Starostwo:  
**NOWY SĄCZ.**

Stacya kolei:  
**MUSZYNA-KRYNICA**  
oddalona 10 klm.

**Czas jazdy koleją:**  
z Krakowa . 5  $\frac{1}{2}$  godzin.  
ze Lwowa . 10 »  
z Pesztu . 9 »

Cztery pociągi osobowe  
dziennie w każdym kie-  
runku.

Osobne bezpośrednie wagony  
z Krakowa i Podwoleczysk.

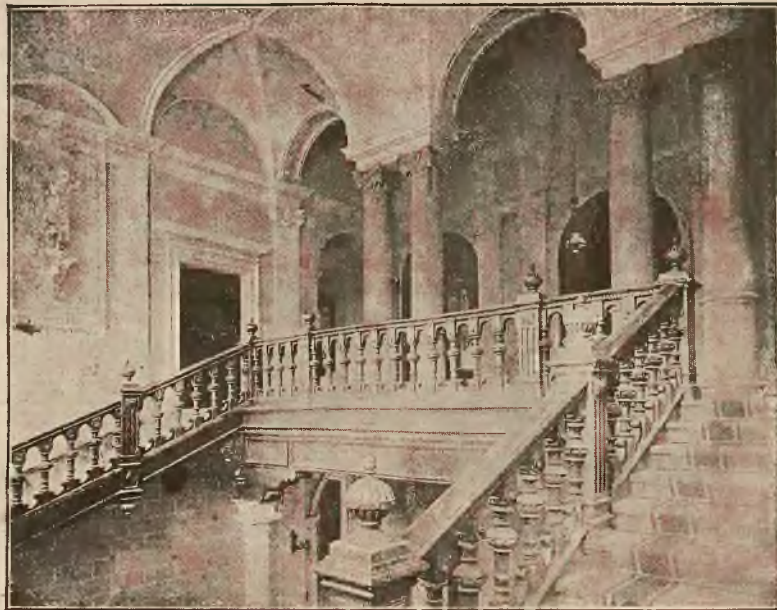

Sala restauracyjna w Domu zdrojowym.

### SEZON I.

od 15. maja do 30. czerwca.

### SEZON II.

od 1. lipca do 24. sierpnia  
(względnie co do c.m. do sier-  
pnia).

### SEZON III.

od 25. sierpnia (względnie od  
1. września do 10. października).

Pocztą i telegraf w miejscu.

Polożenie 590 m. n. p. m

C. k. Sąd powiat., c. k. no-  
taryat i c. k. urząd. podatk.  
**MUSZYNA.**

C. k. Sąd obwodowy i c. k.  
Dyrekcya okręgu skarbowego  
**NOWY SĄCZ.**

## CZEŚĆ INFORMACYJNA.

**Pp. Lekarze w czasie sezonu 1903 w c. k. Zakładzie zdrojowym w Krynicy ordynujący:**

(rok w kłamrze oznacza rok rozpoczęcia ordynacyi w Krynicy)

### a) rządowi:

- Dr. **Julian Kopff** pod »Topolami«, (w ziemie Kraków, ul. Stu-  
dencka 23) — (1888).  
Dr. **Henryk Ebers**, Radca cesarski w »Zakładzie hydropa-  
tycznym«, (w ziemie w Cirkvenicy pod Fiume, zakład le-  
czniczy »Therapia«) — (1885).

### b) prywatni:

- Dr. **Julian Aronsohn** »Krakus«, (w ziemie w Krakowie ulica  
Koletek 4).  
Dr. **Ashkenazy Zygmunt** »Orzeł«, (zimą we Lwowie ulica  
Kamienna 3).  
Dr. **Cercha Maksymilian** »Szwajcar«, (zimą w Krakowie,  
ul. Sławkowska 8).  
Dr. **Dębicki Klemens** »pod Jeleniem«, (zimą we Lwowie,  
ul. Piekarska 16) — (1902).  
Dr. **Glücksmann Leon** »Sądówka«, (zimą w Brodach).  
Dr. **Władysław Grabowicz** »Karolówka«, (zimą w Nowym  
Sączu) — (1900).

- Dr. **Franciszek Kmietowicz** »Kosynier«, (przez cały rok  
w Krynicy) — (1891).  
Dr. **Stanisław Lewicki** »Biała róża«, (zimą we Lwowie,  
szpital powszechny) — (1903).  
Dr. **Andrzej Lorentski** »Litwinka«, (zimą w Radomyślu).  
Dr. **Józef Mayer** »Łazienki borowinowe« I. p., (zimą we  
Lwowie, ul. Halicka 15) — (1903).  
Dr. **Seweryn Piotrowski** »Hotel Warszawski«, (zimą w Kra-  
kowie, Podwale 12) — (1899).  
Dr. **Bolesław Skórczewski** »Witoldówka«, (zimą w Kra-  
kowie, ul. Batorego 18).  
Dr. **Wiktor Stankiewicz**, (zimą w Krakowie, klinika gine-  
kologiczna) — (1903).  
Dr. **Teofil Tyszecki** »Korona«, (zimą w Krakowie, ul. Gro-  
dzka 48) — (1901).  
Dr. **Dunin-Wasowicz** »Orzeł«, (zimą w Krakowie, ulica  
Pańska 6) — (1898).  
Dr. **Emanuel Zarzycki** »Witoldówka«, (zimą w Bobowej,  
powiat Grybów) — (1901).

Godziny ordynacyjne lekarzy krynickich są zazwyczaj od 9-tej do 12-tej przed południem i od 4-tej do 6-tej po południu.  
W sezonie głównym od 8-mej do 12-tej przed południem i od 3-ciej do 6-tej po południu. Porządek ordynacyi bywa przeważnie  
biletami numerowymi oznaczony.



## WIADOMOŚCI MIEJSCOWE.

**Uroczyste otwarcie Zakładu** tutejszego nastąpiło dnia 16. maja. Ks. kan. Andrzej Gruszka celebrował solenną mszę śpiewaną w kościele zakładowym, po której miał ab altare stosowną przemowę do zgromadzonych. Kościół zapelnili reprezentanci władz, stowarzyszeń, korporacyi, młodzież szkolna i liczna publiczność.

**Dr. Bolesław Skórczewski** przybył już do Krynicy i otworzył swój zakład dyetetyczny z dniem 15. maja 1903.

**Dr. Zygmunt Wąsowicz** przybył dnia 16. maja 1903 do Krynicy i ordynuje, jak w latach dawniejszych, pod »Orlem« I. piętro.

**Dr. Henryk Ebers** przybędzie dnia 22. maja 1903 do Krynicy i obejmie kierownictwo c. k. Zakładu hydropatycznego.

**Kąpiele mineralne** otwarte będą z dniem 18. maja 1903 na razie w godzinach rannych od 9 do 12.

**Kąpiele borowinowe** będą otwarte z dniem 20. maja 1903.

**Rewizya sanitarna, budowlana i ogniowa** budynków mieszkalnych, położonych na terytoryum gminy Krynica, dokonana została w zeszłym tygodniu przez osobną komisję, w skład której wchodził 1. delegat c. k. Starostwa w N. Sączu, 2. inżynier c. k. Starostwa, 3. c. k. lekarz powiatowy, 4. delegat Wydziału powiatowego, 5. Naczelnik gminy Krynicy, 6. lekarz gminny. Komisya poczyniła liczne zarządzenia w krótkiej drodze na miejscu,

które poparte będą później pisemnymi poleceniami. Zbadaną też została gotowość do akcji miejscowej ochotniczej straży ogniowej, tudzież oglądano przybory ogniowe c. k. Zakładu zdrojowego.

**Nowa Zwierzchność gminna.** Nowo obrana Rada gminna w Krynicy ukonstytuowała się, wybierając z pośród siebie p. Józefa Znamirowskiego właśc. realności naczelnikiem gminy, p. Antoniego Kmietowicza wł. realn. zastępcą naczelnika, zaś pp. Bronisława Dembińskiego c. k. pocztmistrza i Piotra Sieniawę gospodarza gruntowego — asesorami. Nowa Zwierzchność gminna objęła już urzędowanie.

**Kółko myśliwskie w Krynicy** odbyło walne zgromadzenie w lutym b. r. Ze sprawozdania dorocznego dowiadujemy się, że »Kółko« liczyło w r. 1902 18 członków. Dochody wynosiły 546 K 10 h, rozchody 387 K 05 h; pozostałość kasowa 159 K 05 h. »Kółko« dzierżawi prawo polowania w gminach: Krynica, Słotwiny, Mochnaczka niższa, Mochnaczka wyższa, Krzyżówka i Róztoka. Gminy te tworzą jednolity rewir. W roku myśliwskim 1/X 1901 do 30/IX 1902 ubito zwierzyny pożytecznej: rogaczy 6, zajęcy 87, kuropatw 7, jarząbków 1, przepiórek 27; zaś zwierzyny szkodliwej: lisów 18, orłów 3, jastrzębi 7, czyli ogółem sztuk 156. Prezesem na rok 1903 obrany został ponownie Antoni Mravinesics, zastępcą Dr. Franciszek Kmietowicz.



### A. Lista gości zdrojowych przybyłych do Krynicy do dnia 16. maja 1903 r.

| Liczba porz. | Nazwisko, imię i godność                                 | Miejsce stałego pobytu | Pomieszkание w Krynicy | Ilość osób |
|--------------|--|------------------------|------------------------|------------|
| 1            | Andler Alfred, właściciel realności                      | Stanisławów            | Węgierska korona       | 1          |
| 2            | Pardyak Stanisław, profesor gimnaz.                      | Kraków                 | Kosynier               | 1          |
| 3            | Zabawska Henryka, żona urzędnika kolei z córką           | Chyrów                 | »                      | 2          |
| 4            | Lewicka Felicja, żona oficj. rach. kraj. Dyrekcji skarbu | Lwów                   | Zamek                  | 1          |
| 5            | Klimaszewska Gabryela, żona c. i k. podoficera           | Tarnów                 | Łazienki mineralne     | 1          |
| 6            | Marusarz Anna, żona c. k. wachmistrza żandarmeryi        | Mielec                 | »                      | 1          |
| 7            | Linkowa Teresa, wdowa po c. k. Radey Nam. z synem        | Kraków                 | Kosynier               | 2          |
| 8            | Praun Józefa, prywatyzująca z córką                      | Lwów                   | Pogoń                  | 2          |
| 9            | Krasnozonowa Józefa, żona urzędnika kolei                | Stanisławów            | Złota brama            | 1          |
| 10           | Dynowska Anastazya, żona urzędnika kancelaryjnego        | Lwów                   | Jarząbek               | 1          |
| 11           | Malicka Anna, właścicielka realności                     | Kamionka strum.        | A. Wrona               | 1          |

Razem rodzin 11 osób 14.



## B. Lista osób

przybyłych do Krynicy nie w celach kuracyjnych do 16. maja 1903 r.

| Liczba porz. | Nazwisko, imię i godność                                  | Miejsce stałego pobytu | Pomieszkание w Krynicy | Ilość osób |
|--------------|---|------------------------|------------------------|------------|
| 1            | Dr. Skórczewski Bolesław, lekarz z rodziną i służbą       | Kraków                 | Zakład dyetetyczny     | 7          |
| 2            | Bourdon Józef, właściciel willi z rodziną i służbą        | Lwów                   | Kościuszko             | 7          |
| 3            | Służba kurytarzowa  | —                      | Willi tatrzańska       | 7          |
| 4            | »   | —                      | Biała Róża             | 3          |
| 5            | Kotarbińska Iza, żona c. k. sekret. sąd. z córką i służbą | Rzeszów                | Karolówka              | 5          |
| 6            | Służba korytarzowa  | —                      | Szczerbiec             | 2          |
| 7            | Kubicka Marya, właścicielka willi ze służbą               | Jarosław               | Złota brama            | 3          |
| 8            | Świątkowska Marya, służąca                                | Mielec                 | 3 korony               | 1          |
| 9            | Bobak Marya, służąca                                      | Jadamwola              | Węgier                 | 1          |
| 10           | Służba korytarzowa  | —                      | Willi tatarska         | 3          |
| 11           | »   | —                      | Alfredówka             | 3          |
| 12           | »   | —                      | Willi karpacka         | 2          |
| 13           | Kłosowska Zofia, właścicielka willi ze służbą             | Lwów                   | Raj                    | 3          |
| 14           | Służba korytarzowa  | —                      | Wenus                  | 5          |
| 15           | Fleischmann Antoni, restaurator zdrojowy z pom. i służbą  | Kraków                 | Dom zdrojowy           | 10         |
| 16           | Grzybowski Stanisław, portyer                             | Niepołomice            | » »                    | 1          |
| 17           | Służba korytarzowa c. k. Zakładu zdrojowego               | —                      | Domy czynszowe         | 18         |
| 18           | Bujarski Jan, starszy kąpielowy z rodziną                 | Muszyna                | Zakład wodoleczniczy   | 5          |
| 19           | Robotnicy ogrodów   | —                      | Ogrodnik               | 3          |
| 20           | Marusarz Jakób, c. k. wachmistrz żandarmeryi              | Mielec                 | Łazienki mineralne     | 1          |
| 21           | Doening Helena, córka c. k. Radey skarbu                  | Sokal                  | Zielona górką          | 1          |
| 22           | Toczek awrzymiec, stróż                                   | Lwów                   | Orzeł                  | 1          |
| 23           | Służba korytarzowa  | —                      | Cis                    | 5          |
| 24           | Dr. Wąsowicz Dunin Zygmunt, z rodziną i służbą            | Kraków                 | Orzeł                  | 4          |

Razem rodzin 24 osób 101

Do tego suma listy A. » 11 » 14

Ogólna ilość do 16. maja 1903 r. rodzin 35 osób 115

## OGŁOSZENIA.

### CZYTELNIA W DOMU ZDROJOWYM I. PIĘTRO

zaopatrzona w liczne czasopisma polskie, ruskie, rosyjskie, niemieckie, francuskie i angielskie.

Wstęp tylko za biletami lub okazaniem karty opłaty.

Opłata za cały sezon wynosi 2 Kor. 20 hal. Opłatę przyjmuje i karty wystawia portyer w Domu zdrojowym.

Bilety wolnego wstępu wystawia c. k. Zarząd zdrojowy.



**Główna Restauracya zakładowa,  
Kawiarnia, Cukiernia i Mleczarnia**

**Antoniego Fleischmana**  
w „Domu zdrojowym“ w Krynicy

pozostająca pod nadzorem ck. Zarządu zdrojowego  
poleca:

zdrową, higieniczną i smaczną kuchnię, na ma-  
śe deserowym, cukry, ciasta, torty i wszelkie  
chłodniki, kawę, herbatę i czekoladę, oraz praw-  
dziwą pragską synkę, wszelkie pierniki wła-  
snego wyrobu, po cenach najprzystępniejszych.

Pokój dla Pań. Pokoje do gry. Fortepian. Bilard.

**Skład i handel Win i Koniaku kuracyjnego.**  
**Wina szampańskie pierwszorzędných marek.**

Miód praśny, Chleb Grahama i inne pieczywo  
z własnej piekarni.

Przyjmuje zamówienia na wspólne obiady, kolacje,  
przyjęcia i zabawy z tańcami w osobnej sali.

**W. GRÜNSPAN** poleca swój  
**Zakład Fryzyerski męski i damski  
oraz Felczerski**

istniejący od roku 1860 w Zakładzie zdroj. w Krynicy  
„pod Topolami“ Nr. 1 i 2.

**APTEKA POD BIAŁYM ANIOŁEM**  
**H. NITRIBITTA**  
w Krynicy (dom pod Orłem)

zaopatrzona we wszelkie środki lecznicze, środki specjalno  
krajowe i zagraniczne i przyrządy chirurgiczne.

— **ANTYSEPTYKA.** —

Wyrób pastylek krynickich, wyciągu igliwiowego i mydełek  
sosnowych do kąpieli.

**WINA LECZNICZE, KONIAK.**

Sprzedaż wszystkich wód mineralnych krajowych i zagra-  
nicznych w krytym deptaku, również i na szklanki, według  
zyczenia ogrzewane.

**Restauracya i Cukiernia** pod trzema Różami  
w Krynicy - - - -

Poleca od wielu lat znanej P. T. wykwiśniętą polsko-francuską  
zdrową **Kuchnię**, po bardzo przystępnych cenach. — Wielki  
skład Win doborowych austriackich, węgierskich, francuskich,  
reńskich, hiszpańskich, szampańskich od 6 K. Miód polski, stary  
Koniak leczniczy. — Codziennie świeża Szynka, Masło deserowe,  
Kawa, Mleko, Herbata, Czekolada. — **Cukiernia** zaopatrzona  
w najlepsze świeże Ciasta, Cukry deserowe warszawskie wła-  
snego wyrobu z najlepszymi smakami. Również wielki wybór  
Pierników do wód mineralnych. **LUDWIK DYCZKOWSKI.**

Doborowo urządzoną  
**MLECZARNIĘ i KAWIARNIĘ**  
w pawilonie na Słotwince  
(w Krynicy)

poleca z wysokim poważaniem  
**Tekla Karnaszewska.**

Stacya kolei:  
**Muszyna - Krynica**  
z Krakowa 5½ godz.  
ze Lwowa 11 godzin  
z Budapesztu 9 g. jazdy.

**KRYNICA**  
**C. K. ZAKŁAD ZDROJOWY**  
w Galicyi

**Poczta**  
trzy razy dziennie.  
**Urząd telegraficzny**  
w miejscu.

w Karpatach 600 m. n. p. morza. Od stacyi kolejowej Muszyna-Krynica godzina bitej drogi.  
Na stacyi wygodne powozy.

**Środki lecznicze:** Zdroje »Zdrój główny« i »Słotwinka« oraz »Zdrój Józefa« bardzo silnej szczawu  
wapienno i magnezyowo sodowo-żelazistej. Kąpiele mineralne bardzo obfite w kwas węglowy wolny, metoda  
Schwarza ogrzewane. Nader sztuczne kąpiele borowinowe. Kąpiele gazowe z czystego kwasu węglowego. **Skar-  
bowy Zakład hydropatyczny.** Kąpiele rzeczne, elektryczne, mięsienie (masage), leczenie dyetyczne i terenowe.  
Klimat wzmacniający podalpejski. Wody mineralne kraj. i wszelkie zagraniczne. Kefir, zentyca, mleko steryl-  
zowane. Gimnastyka lecznicza. Apteka.

**Lekarz zakładowy Dr Leon Kopf** z Krakowa, stale cały sezon ordynujący. Nadto 15 lekarzy wolno  
praktykujących. **Mieszkania** przeszło 15000 pokoi z całkowitym komfortem urządzonych w cenie od 1. kor. 20 h  
wyż. Dom zdrojowy z hotelem. Czytelnia, wypożyczalnia książek. Restauracya. Pensjonaty prywatne. Hotele.  
Cukiernie. Kościół katolicki. Kaplica. Cerkiew. Muzyka zdrojowa stała (dyrektor A. Wronski). Staty teatr, kon-  
certa, odczyty, bale, wycieczki towarzyskie, place gry do lawn-tennis. Spacery w urocz okolice karp. Rozległy  
park szpilkowy wzorowo urządzony, koło 100 morgów obszaru. Frekwencya w 1902 r. 6345 osób. **Sezon od 15.  
maja do 10. października.** W maju, czerwcu i wrześniu ceny kąpieli, pomieszkań w domach skarbowych i po-  
traf w restauracyi domu zdrojowego o 25% niższe. — W lipcu i sierpniu nie udziela się ubogim żadnych ulg,  
jak uwolnienie od taks kuracyjnych itp. — **Rozsyłka wód mineralnych krynickich** od kwietnia do listopada.  
Składy we wszystkich większych miastach w kraju i za granicą.

Blizszych wyjaśnień udziela, na żądanie broszury i prospekta rozsyła

**C. K. ZARZĄD ZDROJOWY W KRYNICY.**