



KRYNICA



wychodzi co tydzień w czasie od 26. maja do 10. października.

Exemplarz pojedynczy 20 hal. — Abonament na sezon w miejscu 2 Kor. 40 hal., z przesyłką pocztową 3 Kor. 20 hal.

Ceny anonsów przez przeciąg całego sezonu: cała stronica 255×188 mm. 80 Kor., $\frac{1}{2}$ stronicy 50 Kor., $\frac{1}{4}$ stronicy 30 Kor., $\frac{1}{8}$ stronicy 15 Kor., $\frac{1}{16}$ stronicy 10 Kor., $\frac{1}{32}$ stronicy 5 Kor.

C. k. Zakład zdrojowy

(w Karpatach, w Galicyi).

□□

Powiat i Starostwo:
NOWY SĄCZ.

□□

Stacya kolei:

MUSZYNA-KRYNICA

oddalona 10 km.

□□

Czas jazdy koleją:

z Krakowa . . . 5 $\frac{1}{2}$ godz.
ze Lwowa . . . 10 „
z Warszawy . . . 17 „

Cztery pociągi osobowe
dziennie w każdym kie-
runku.

Osobne bezpośrednie wa-
gony z Krakowa i Pod-
woleczysk.

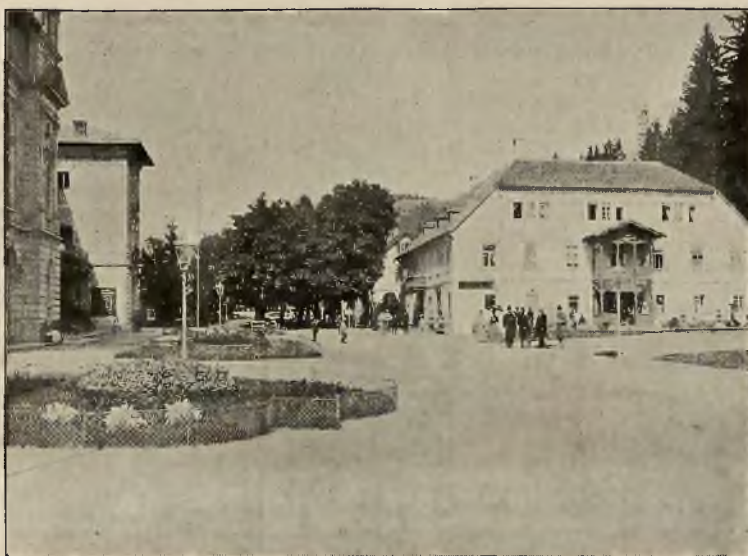

DOM „POD ORŁEM“ PRZY DEPTAKU.

SEZON I.

od 15-go maja do 30-go
czerwca.

SEZON II.

od 1. lipca do 30. sierpnia.

SEZON III.

od 1. września do 10. paź-
dziernika.

□□

Poczta i telegraf w miejscu.

□□

Położenie 590 m. n. p. m.

□□

C. k. Sąd pow., c. k. No-
taryat i c. k. Urząd podat.

MUSZYNA.

□□

C. k. Sąd obwodowy i c. k.
Dyrekcya okręgu skarb.

NOWY SĄCZ.

CZEŚĆ INFORMACYJNA.

Pp. Lekarze w czasie sezonu 1907 w c. k. Zakładzie zdrojowym w Krynicy ordynujący:

(rok w klamrze oznacza rok rozpoczęcia ordynacji w Krynicy)

a) zakładowi:

Dr. **Leon Kopff**, pod „Topolami“ (w zimie Kraków, ul. So-
bieskiego 1). — [1888].

Dr. **Henryk Ebers**, Radca cesarski, kierownik c. k. Zakładu
hydropatycznego (w zimie na Lido). — [1885].

b) prywatni:

Dr. **Julian Aronsohn**, „Krakus“ (w zimie w Krakowie. —
[1896].

Dr. **Zygmunt Ashkenazy**, „Orzeł“ (zimą we Lwowie, ul.
Kamienna 3). — [1888].

Dr. **Ignacy Better**, „3 róże“ (zimą w Krakowie, ul. Zielona).
[Od r. 1905].

Dr. **Maksymilian Cercha**, „Szwajcar“ (zimą w Krakowie,
ul. Sławkowska 8). — [Od r. 1887—1889 i od 1892].

Dr. **Klemens Debicki**, „pod Jeleniem“ (zimą we Lwowie,
ul. Piekarska 16). — [1902].

Dr. **Franciszek Kmiotowicz**, „Świtez“ (przez cały rok
w Krynicy). — [1891].

Dr. **Stanisław Lewicki**, „Biała róża“ (zimą we Lwowie). —
[1903].

Dr. **Andrzej Lorentski**, „Litwinka“ (zimą w Radomyślu). —
[1884].

Dr. **Józef Mayer**, „Łazienki borowinowe“, I. p. (zimą we
Lwowie). — [1903].

Dr. **Bolesław Skórczewski**, „Witoldówka“ (zimą w Kra-
kowie, ul. Batorego 18). — [1876].

Dr. **Witold Skórczewski**, „Witoldówka“ — nie ordynuje —
(zimą w Krakowie).

Dr. **Teofil Tyszecki**, Zakład dentystyczny, pod „Gwiazdą“
(zimą w Krakowie, ul. Jagiellońska 5). — [1901].

Dr. **Zygmunt Wąsowicz**, „Orzeł“, (zimą w Zakopanem). —
[1898].

Dr. **Emanuel Zarzycki**, „Witoldówka“ (zimą w Bobowej,
powiat Grybów). — [1901].

Dr. **Wilhelm Zathej**, willa „Ułan“ (zimą w Krakowie).

Godziny ordynacyjne pp. Lekarzy krynickich są zazwyczaj od 9-tej do 12-tej przed południem i od 4-tej do 6-tej po południu. W sezonie głównym od 8-mej do 12-tej przed południem i od 3-ciej do 6-tej po południu. Porządek ordynacji bywa przeważnie biletami numerowanymi oznaczony.

Klub towarzyski w Krynicy — Dom zdrojowy.

Zgłoszenia na piśmie z wymienieniem swego powołania i miejsca zamieszkania składać można u portyera w Domu zdrojowym.

Sprawozdanie

Komisji zdrojowej w Krynicy za rok 1906.

(Ciąg dalszy).

W dowcipnym przemówieniu z zacięciem dziennikarskim p. Krechowiecki złożył cześć zasług na p. Dr. Wąsowicza, który z uszczerbkiem dla drogiego swego czasu, jako lekarz, oddał się dziełu z całym poświęceniem. Z kolei nastąpiły jeszcze toasty: radcy Dworu Struszkiewicza na cześć członków Komisji zdrojowej; Dra Wąsowicza za zdrowie komisarza zdrojowego Grabowskiego, b. zarządcy zdrojowego starosty Mravinsicsa, oraz inży-



Figura bronzowa z pomnika A. Mickiewicza.

niера p. Babla. Dr. Cercha pił z kolei zdrowie publiczności kąpielowej, która swoją ofiarnością przyczyniła się do tego, że pomnik w stosunkowo krótkim czasie stanął; wreszcie radca dworu p. Krechowiecki w dłuższym przemówieniu podniósł zasługi p. Michała Klimczyka, który jako mistrz ceremonii czuwał nad utrzymaniem porządku, przez co powaga i nastrój uroczystości wielce zyskały.

Na końcu śniadania odczytał p. Grabowski następujący wiersz, nadesłany przez p. Feliksa Garlickiego.

Na odsłonięcie pomnika

ADAMA MICKIEWICZA W KRYNICY

w dniu 12. sierpnia 1906.

Ten, co swą pieśnią zdobył serca nasze,
Ten, co ukochał swój Naród w niewoli,
Ten, co do czynów zbudził plemie lasze,
Co wstał z krwi naszej — z naszej wyrósł roli,
Stanął w Krynicy mistrz i wieszcz nad wieszczę,
Z brązu ulany, w geniuszów koronie,
Głosząc, że naród nie zginał ten jeszcze,
Co takich synów w swoim rodzi łonie.

Na naszych barkach ni królów purpury,
Ni skroń Narodu nie zdobi korona...
Śpi cicho Wawel — śpią królewskie mury,
Ujęte w Wisły splecione ramiona;
Nie budzi świata szereg polskich orężów,
Nie szumią skrzydła pancernych husarzy...
Myśl polska żyje i ta rodzi mężów
Większych niż wojny, bo ducha mocarzy.

Gdzie ci mężowie, co błyskiem swej stali,
Gromem orężów — jak głazmi Tytani
Całe narody do swych stóp rzucali...?
Zmarnieli — ludów przekleństwem ścigani...
Lecz ten, co wszechświat chciał objąć w ramiona,
I w tym miłości olbrzymim popędzie
Światy i ludy przytulił do łona,
Ten żył i żyje i wiecznie żyć będzie!



Pomnik A. Mickiewicza.

Mistrzu! Na Kraków, Lwów i na Warszawę
Z pysznych pomników twa postać spogląda,
Lecz kiedy duch twój ponad miejską wrzawę
Spokój przeniesie i ciszy zażąda,
Spojrz na te skromne, choć mistrzowskie brązy,
Co ci Krynica stawia w tem ukryciu
I nasze lasy, źródła i wąwozy
Kochaj, jak kochać umiałeś w twem życiu.

Zapowiedziany na popołudnie festyn na deptaku nie odbył się wskutek deszczu.

Wieczorem odegrali artyści teatru lwowskiego przy szczelnie zapełnionej sali teatralnej „Adama i Maryle”, obraz sceniczny Zygmunta Sarneckiego. Pan Chmieliński był znakomicie ucharakteryzowany jako Adam Mickiewicz i grał jak zawsze wybornie, przyczem nie ustępowała mu pod względem gry p. Michnowska jako Maryla.

Z drobniejszych wydatków wspomnę tu o sprawieniu 2 kadzi na wodę za 60 kor., jednego stołu z szufladami, 15 pułek i drabinki do garderoby teatralnej za 44 kor.

Dalej zakupiła Komisja 10 koszy na śmieci, które porozmieszczano na deptaku, za 56 kor.

Na werandę przy leśniczówce „na Kopciowej“ sprawiono 4 ławki ogrodowe i 2 stoły za 48 kor. 40 h.

Dla ogrodu sprawiono: śmieciarkę, 10 łopat, 4 gracki, 2 motyki, 4 nożyce do trawy, 1 nożyce do szpalerów i 2 sierpy — co kosztowało 77 kor. 10 h.

Do dwóch wychodków w parku zakupiono automaty na papier klozetowy za 50 kor. W obrębie zakładu urządzono 4 przejścia brukowe przez drogę kosztem 23 kor. 60 h. Łacińskiej ochronce dla dzieci w Krynicy udzielono subwencyę w kwocie 50 kor. Za sporządzenie planu na dom dla muzyki zapłacono 150 kor.

Ponadto poniosła Komisya zdrojowa niezliczoną ilość drobnych wydatków, które są wyszczególnione w zamknięciu rachunkowym, jakie bywa w myśl § 16 statutu corocznie przedkładane wraz z rachunkami c. k. Namiestnictwu do sprawdzenia.

Lista gości, którą wydawano jako tygodnik ilustrowany pod tytułem: *Krynica* w znacznie większej objętości, jak w sezonie ubiegłym, wyszła w 19 numerach. Drukowana była w 300 egzemplarzach w drukarni Związkowej w Krakowie kosztem 1445 kor. 50 h.

Biblioteka Komisji zdrojowej liczyła z końcem roku 1905:

dzieł polskich dla dorosłych	2991
książek polskich dla młodzieży	78
dzieł francuskich	397
„ niemieckich	128
„ angielskich	90
„ rosyjskich	12
W roku 1906 zakupiła Komisya zdrojowa:	
dzieł polskich dla dorosłych	86
„ francuskich	4
„ niemieckich	2

Czytelnia w domu zdrojowym utrzymywana kosztem Komisji zdrojowej liczyła w sezonie 1905:

24 polskich dzienników,
1 ruski dziennik,
2 niemieckie dzienniki,
1 francuski dziennik,
1 węgierski „
2 rosyjskie dzienniki

Oprócz tego prenumerowała Komisya zdrojowa 17 tygodników ilustrowanych, a to:

8 polskich,
4 niemieckie,
3 francuskie,
1 czeski,
1 angielski.

W czasie sezonu 1906 odbyła Komisya zdrojowa pod przewodnictwem c. k. rady Namiestnictwa i kierownika Starostwa w Nowym Sączu 4 plenarne posiedzenia. Z ważniejszych uchwał wspomnieć tu wypada o następujących:

W roku 1905 uchwaliła Komisya zdrojowa wnieść prośbę do c. k. Ministerstwa rolnictwa o udzielenie jej bezprocentowej długotermin. pożyczki w kwocie 50.000 kor. na pokrycie kosztów zaprowadzenia oświetlenia elektrycznego na deptaku i w teatrze.

C. k. Namiestnictwo, na ręce którego dotycząca prośba wniesiona została, zwróciło wniesioną prośbę z uwagą, że aby sprawa mogła być dojrzałą do przychylnego traktowania jej przez c. k. Ministerstwo, należałoby jeszcze projekt uzupełnić przez obliczenie rentowności. A ponieważ nie ulega wątpliwości, że po zaprowadzeniu oświetlenia elektrycznego w Domu zdrojowym, w teatrze i na deptaku, zechce zaprowadzić to światło u siebie wielu właścicieli will prywatnych — wezwało c. k. Namiestnictwo Komisję

zdrojową do przedłożenia dodatkowego kosztorysu na powiększenie stacji centralnej i wzmocnienie przewodów. Uczynienie zadość powyższemu żądaniu spowodowało podwyższenie wydatków z pierwotnej kwoty 63.150 kor. na 120.337 kor. 97 h., na pokrycie których proszona pożyczka w kwocie 50.000 kor. by nie wystarczyła. Wobec tego a nadto uwzględniając tę okoliczność, że prowadzenie przedsiębiorstwa oświetlenia elektrycznego w własnym zarządzie naraziłoby Komisję zdrojową na wielkie wydatki, bo wymagałoby utworzenia specjalnych biur i trzymania osobnego personelu — a do tego niewiadomem jest, czy przedsiębiorstwo to by się rentowało, postanowiła Komisya zdrojowa na razie odstąpić od swego zamiaru zaprowadzenia światła elektrycznego w swoim zarządzie — a zezwolić na prowadzenie tego przedsiębiorstwa jednej z zawodowych firm, na jej własny rachunek. W tym celu postanowiła Komisya zdrojowa rozpisać następujący konkurs do wnoszenia ofert na urządzenie oświetlenia elektrycznego w Krynicy: „Oferująca firma wybuduje w Krynicy na gruncie jej przez Komisję zdrojową dostarczoną, swoim kosztem zakład elektryczny, który wystarczałby na oświetlenie całego zdrojowiska, i eksploatować będzie ten zakład przez przeciąg lat 40-tu z prawem zastrzeżeniem Komisji wykupna całego urządzenia już po 5-ciu latach. Komisya zdrojowa zapewni tej firmie, pewną stałą roczną sumę za oświetlenie publiczne deptaku, dróg, placów, ulic i budynków będących własnością Komisji zdrojowej oraz nie udzieli przez cały czas trwania umowy żadnej innej firmie tych samych praw i przywilejów. Komisya zdrojowa zastrzega sobie prawo kontroli jakości światła i oznaczenie cen maksymalnych, jakie może pobierać firma za światło. Po latach 40-tu, całe urządzenie elektryczne wraz z przewodami przejdzie na własność Komisji zdrojowej. Gdyby dla dotyczącej firmy nie dawała Komisya zdrojowa dostatecznej gwarancji dotrzymania przyjętych na siebie zobowiązań, uchwaliła Komisya zdrojowa odnieść się z prośbą do gminy Krynicy, aby ta solidarnie z Komisją zdrojową zawarła w danym razie umowę z dotyczącym przedsiębiorstwem. Rozumie się, że w tym razie wszystkie zobowiązania gminy przyjąłaby wobec gminy na siebie Komisya zdrojowa.

Powyższy sposób załatwienia sprawy oświetlenia elektrycznego byłby najszybszy do zrealizowania i nie połączony z prawie żadnym ryzykiem ani dla Komisji zdrojowej ani ewentualnie dla gminy. (Dok. nast.)



Wiadomości miejscowe.

Bilety abonamentowe na kąpiele mineralne i borowinowe I. i II. klasy w godzinach od 9 rano do 12-tej w południe, najmniej na dni 10 a najdłużej na dni 30, można nabywać w c. k. Kasie prowentowej (dom „pod Orłem“ obok apteki) w godzinach od 9 do 12-tej przed południem.

Marki pocztowe są do nabycia w sklepie mieszczącym wypożyczalnię książek w domu zdrojowym.

Pierwszy reunion poprzedzony koncertem muzyki zdrojowej urządzony dnia 16 b. m. zgromadził śmiałankę gości kąpielowych. Muzyka pod batutą p. Wrońskiego grała doskonale, młodzieży tańczącej było podostatkiem, tak, że można powiedzieć o pierwszej zabawie, że się doskonale udała.

Regulacja Kryniczanki. Dziennik ustaw i rozporządzeń krajowych ogłasza w Nr. 54 sankcjonowaną ustawę krajową z 9/5 1907, zarządzającą włączenie regulacji górnych biegów rzek i ich dopływów tudzież zabudowań potoków górskich o tyle, o ile rzeki, względnie potoki te mają szczególne znaczenie dla dróg wodnych, mających się zbudować wedle § 1. lit. d) ustawy z 11/6 1901. Dzpp. Nr. 66 na koszt wspólny państwa i kraju.

Pomiędzy rzekami mającymi być uregulowanymi ogólnym kosztem 7,500.000 K., zarządza ustawa również i zabudowanie dopływów Popradu a więc potoka Kryniczanki i Palenicy.

Komisja zdrojowa odbyła w dniu 12 b. m. pierwsze posiedzenie pod przewodnictwem zastępcy przewodniczącego c. k. komisarza pow. i zarządcy zdrojowego Adama Grabowskiego. Na wstępie posiedzenia uczcili członkowie pamięć zmarłego ś. p. c. k. starosty Antoniego Mravincicsa, byłego zarządcy i zastępcy przewodniczącego Komisji zdrojowej przez powstanie ze swych miejsc i zaznaczenie tego w protokole posiedzeń, przyczem uchwalono umieścić w miejscowym kościele tablicę marmurową z odpowiednim napisem. Poczem przystąpiono do ukonstytuowania Komisji zdrojowej na rok 1907. Zastępcą przewodniczącego został wybrany dotychczasowy zastępca komisarz Grabowski — asesorem zaś naczelnik gminy Krynicy p. Dembiński Bronisław i właściciel willi tatrzańskiej p. Klimezyk Michał. Z ważniejszych uchwał podajemy:

1) Zatwierdzono kontrakt z Dyrekcją teatru lwowskiego na sezon 1907 i uchwalono Dyrekcji teatru wypłacić w razie, jeżeli uczyni zadość zobowiązaniom kontraktowym, tytułem subwencji kwotę 4000 K.

2) Uchwalono wypożyczyć celem oświetlenia teatru i deptaka światłem elektrycznym lokomobilę za ugodzoną kwotę 1200 K., przyczem Komisja zdrojowa zastrzegła sobie prawo kupna lokomobili za kwotę 4000 K., gdyby lokomobila okazała się dobrą i do użytku dalszego zdatną.

3) W zasadzie uchwalila Komisja sprawić ogrodzenie dla pomnika A. Mickiewicza — wybór zaś wzoru i rysunku pozostawić twórcy pomnika artyście Antoniemu Popielowi, do którego się zwrócono z dotyczącą prośbą.

4) Komisja uchwalila ułożyć chodnik z płyt kamiennych, względnie cementowych, począwszy od kościoła ku Słotwinom i po drugiej stronie drogi prowadzącej przez zakład nad potokiem Kryniczanki — w miarę rozporządzalnych funduszy.

Zakład gimnastyczny został otwarty dla użytku P. T. publiczności. Zgłoszenia przyjmuje w Zakładzie nauczyciel gimnastyki p. Oswald Wyszyński.

Obce listy gości: Abbazia 22.245; Bardyów —; Elster 3.894; Franzensbad 3.409; Iwonicz —; Karlsbad 22.356; Pystian 3.141; Rabka 353; Rymanów 379; Schmeks 630; Szczawnica 269; Truskawiec —; Zakopane —; Żegiestów —.

Spostrzeżenia stacyi meteorologicznej w Krynicy

zrobione od dnia 13. czerwca do dnia 19. czerwca 1907 r.

Pora dnia	Godz. 7 rano	Godz. 2 popoł.	Godz. 9 wiecz.	Godz. 7 rano	Godz. 2 popoł.	Godz. 9 wiecz.	Godz. 7 rano	Godz. 2 popoł.	Godz. 9 wiecz.	Godz. 7 rano	Godz. 7 rano	U W A G A
	Barometr mm.			Termometr C.			Hygrometr			Kier. i moc wiatru	Opad deszczu mm.	
13	710.0	711.1	710.2	10.7	21.2	12.5	44	22	40	0		Wiatr połud. słaby niebo czyste.
14	709.8	710.8	709.9	13.4	20.2	16.9	46	34	43	0	0.3	Cisza pochmurno w nocy deszcz.
15	711.8	713.2	712.7	14.5	18.1	8.8	44	28	41	0		Wiatr półn. słaby ½ pochmurno.
16	712.5	713.2	713.0	11.5	19.5	12.4	44	23	37	0		Wiatr wschodni słaby niebo czyste.
17	712.2	713.1	712.6	11.8	15.8	13.3	44	41	43	0		Wiatr zachodni słaby pochmurno.
18	710.3	712.1	712.1	12.5	13.0	12.5	44	45	45	0	0.8	Wiatr rach. słaby niebo o 8 r. do 10 deszcz.
19	710.0	708.8	708.7	13.2	19.3	13.0	46	33	38	0	5.8	Wiatr zach. słaby o 2½ do 5 i w nocy deszcz.

A. Lista gości zdrojowych

przybyłych do Krynicy od dnia 13-go czerwca do 19-go czerwca 1907 r.

Liczba porządk.	Nazwisko, imię i godność	Miejsce stałego pobytu	Pomieszkanie w Krynicy	Ilość osób
939	Reiler Paulina, żona przemysłowca	Lisko	Ihnatowicz	1
940	Gross Sara, wyrobnica	Białe kamień	Kempler	1
941	Szwarc Broncia, prywat.	Drohobycz	Willa Borgenicht	1
942	Akselrad Laura, kupcowa	Bukaczowce	"	1
943	Hass Leia, kupcowa	Rymanów	Szkwarła	1

Liczba porządk.	Nazwisko, imię i godność	Miejsce stałego pobytu	Pomieszkanie w Krynicy	Liczba osób
944	Horowitz Herman, kupiec	Sokołów	Szkwarła	1
945	Miller Gusta, kupcowa	Lwów	Wenus	1
946	Blatt Chaje, kupcowa	Dulcówka	Kolej	1
947	Rottenberg Regina, kupcowa	Brody	Alfredówka	1
948	Latner Helena, przy rodzicach	Drohobycz	Opatrzność	1
949	Berenstein Anna, przy rodzicach	"	"	1
950	Laudau Helena	Mościska	"	1
951	Weisberg Róża, żona przemysłowca	Kraków	"	1
952	Meth Feiga, żona właśc. ziemskiego	Fryszak	"	1
953	Brzeziński Julian, kupiec, z żoną	Warszawa	Karolówka	2
954	Bindermann Salamon, c. k. podoficer, z rodziną	Lwów	3 korony	4
955	Horn Frima, prywat.	"	"	1
956	Miedziński Dawid, kupiec	Jędrzejów	"	1
957	Rosenblum Hani, kupiec	"	"	1
958	Gros Simon, kupiec, z rodziną	Kraków	"	5
959	Siemionowa Michalina, żona inżyniera, z kuzynką	Baku	Litwinka	2
960	Gosłowska Lencia, prywat.	"	"	1
961	Kurek Michał, c. k. oficyał poczty	Podgórze	Biała róża	1
962	Durbakowa Aleksandra, żona gr. kat. księdza, z córką	Wierzbowczyk	" "	2
963	Piekłowa Bronisława, żona kupca, z córką	Podgórze	" "	2
964	Drahokonpil Stefania, żona lekarza	Horożanna	" "	1
965	Mycielski Piotr, właśc. dóbr ziemskich	Smolnik	Zakład dyetetyczny	1
966	Bakinowski Artur, urzędnik sądowy	Grodno	" "	1
967	Sokal Rajzl, kupiec	Rawa ruska	Ch. Redner "	1
968	Margulis Basia, wyrobnicza	Podlesie	" "	1
969	Chrzański Teodor, technik ogrodniczy	Warszawa	Orzeł "	1
970	Philibert Marya, nauczycielka	"	Willa alpejska	1
971	Tokarski Maryan, lekarz, z rodziną	Kraków	" "	5
972	Kurzyńcowa Olga, żona lekarza, z dziećmi	Dąbrowa	Willa Janiny	3
973	Skrzyński Lucyan, nauczyciel prywat.	Seroczyn (K. P.)	" "	1
974	Praxmajerowa Marya, żona adj. podatk., ze służącą	Husiatyn	Ryba "	2
975	Szec Julia, żona rządcy	Lwów	Góral	1
976	Prażmowska Helena, żona obywatela, z córką	Wadowice	"	2
977	Gajdzieński Edward, emeryt	Warszawa	Pensjonat hydropat.	1
978	Filipowicz Edward, właśc. ziemski	Jaśło	" "	1
979	Sadowska Zofia, żona sędziego, z córką	Fałków (K. P.)	" "	2
980	Kozak Stanisław, urzęd. dyr. skarbu	Kraków	" "	1
981	Hilbricht Zofia, żona komisarza	Lisko	" "	1
982	Underkówna Józefa, oficyantka pocztowa	Rawa ruska	" "	1
983	Rybka Józefa, prywat.	Błażowa	Langer	1
984	Szentahl Radela, właśc. dóbr, z córką	Działoszyce	Vogel	2
985	Joskowitz Salamon, syn rabana, z siostrą	Pabianice	"	2
986	Ginsberg Beti, kupcowa	Lwów	"	1
987	Schütz Mozes, dzierżawca młynów, z synem	Kirchowce	"	2
988	Herbst Edmund, komisarz c. k. kolei, z rodziną	Stanisławów	Willa Dniestrzańska	5
989	Lenartowicz Jan, administ. kop. nafty, z żoną	Borysław	Willa Stefania	2
990	Kadziolka Jan, słuchacz praw	Jasiień	Kominiarz	1
991	Reifer Reisel, kupcowa	Kwocąka	Sobieski	1
992	Freidl Gross, kupcowa	Trzebinia	"	1
993	Wurcel Faiga, kupcowa	Sanok	Willa Borgenicht	1
994	Lseuz Sara, kupcowa	"	" "	1
995	Salamon Ila, kupcowa	"	" "	1
996	Waserberger Toba, prywat.	Brzesko	Willa tatarska	1
997	Stempel Szeudel, prywat.	Ulanów	" "	1
998	Gutfreind Jetti, prywat.	Szczurów	" "	1
999	Langer Pesel, prywat.	Chrzanów	" "	1
1000	Biran Serel, kupcowa, z kucharką	Rymanów	Szkwarła	2
1001	Bodner Rywka, kupcowa	Fryszak	Sygnal	1
1002	Trau Ewa, kupcowa	Sambor	"	1
1003	Stiefel Dora, kupcowa	"	"	1
1004	Strasbaum Helena, z córką	Stryj	Alfredówka	1
1005	Helbreich Golde, kupcowa	Mikulińce	Opatrzność	1

Liczba porządk.	Nazwisko, imię i godność	Miejsce stałego pobytu	Pomieszkanie w Krynicy	Ilość osób
1006	Helbreich Juda, kupiec	Mikulińce	Opatrzność	1
1007	Tennenbaum Ester	"	"	1
1008	Blei Mina, kupcowa	Borszowce	Wenus	1
1009	Weigarnten Rahela, prywat.	Młoszów	Opatrzność	1
1010	Bergstein Mina, kupcowa	Borszowce	Wenus	1
1011	Liebergal Jentele, kupcowa	Mizuń	"	1
1012	Balter Rifka, kupcowa	Apty	"	1
1013	Załawaska Rifka, kupcowa	"	"	1
1014	Czeżowska Marya, żona kontrol. podat.	Kałusz	Krakus	1
1015	Bard Jetti, kupcowa	Dubno	Tygrys	1
1016	Libsker Kreidl, kupcowa	Mogilec	"	1
1017	Bugajer Golde, kupcowa	Łazy	"	1
1018	Korn Hani, kupcowa	Brzostek	3 korony	1
1019	Hamer Leja, kupcowa	Sambor	"	1
1020	Beck Golde, właśc. realności	Lwów	Willa karpacka	1
1021	Schierman Rózia, żona kupca, z dzieckiem	"	"	2
1022	Mańkowska Marya, żona kupca	Jezierna	Złota brama	1
1023	Mazurkiewicz Zofia, żona rolnika	Złoczów	"	1
1024	Lewentahl Rozalia, żona urzędnika, z rodziną	Warszawa	Kościuszko	3
1025	Henar Marya, ukończ. sem.	Sanok	Grażyna	1
1026	Potocki Tadeusz, właśc. dóbr	Ukryn	Dom zdrojowy	1
1027	Zwilling Wincenty, właśc. dóbr	Harcze	"	1
1028	Lebenstein Zygmunt, urzędnik	Warszawa	"	1
1029	Łozińska Jadwiga, nauczycielka	Lwów	"	1
1030	Łysakowska Zofia, wdowa po urzędniku	"	Willa tatrzańska	1
1031	Sroczyńska Zofia, prywat.	"	"	1
1032	Koziński Eugeniusz, właśc. drukarni	Kraków	"	1
1033	Borowski Wacław, artysta malarz	"	"	1
1034	Tomaszewska Seweryna, kapitalistka, z córką	Kielce (K. P.)	Biały orzeł	2
1035	Antosz Stanisław, oficyał pocztowy, z żoną	Lwów	Cis	2
1036	Kaliniewicz Kazimiera, żona sekret. Namiestn., z synem	Nowy Sącz	Korona	2
1037	Geldzähler Paula, kupcowa	Tarnów	Grün	1
1038	Grunbaum Sala, prywat.	Sosnowiec	"	1
1039	Feiner Sala, prywat.	Bendzin	"	1
1040	Getzler Sabina, prywat.	Tarnów	"	1
1041	Schmerling Helena, prywat.	"	"	1
1042	Unger Anna, kupcowa	"	"	1
1043	Bromowicz Marya, żona konduktora	Oświęcim	Romanówka	1
1044	Schneiderowa Leopoldyna, właśc. apteki	Lwów	"	1
1045	Mikulińska Zofia, żona komisarza, z dzieckiem i służącą	"	"	3
1046	Zgorkowa Helena, żona aptekarza	Rzeszów	Gwiazda	1
1047	Krothe Marya, obywatelka	Upałów	Karolówka	1
1048	Ks. Latelski Feliks	Sandomierz	"	1
1049	Gromier Wilhelm, kupiec	Kraków	Willa karpacka	1
1050	Sumowska Daniela, obywatelka, z córką	Beżymy	Złota brama	2
1051	Kopp Józefa, wdowa po asystencie Dyr. skar., z wnuczką	Kraków	Kościuszko	2
1052	Witkower Klara, żona urzędnika	Drohobycz	Biała róża	1
1053	Gasparini Marya, żona pułkownika	Petersburg	"	1
1054	Pohlmann Marya, nauczycielka	Rzeszów	St. Marya	1
1055	Mieszkowska Stanisława, żona kupca	Lwów	Willa Janiny	1
1056	Górska Izabela, żona kupca	"	"	1
1057	Wołoszynowicz Paulina, gospodyni	"	Biały orzeł	1
1058	Kamienobrodzka Wilhelmina, prywat.	"	Ułań	1
1059	Głazerowa Marya, żona c. k. radcy Dyr. skarb., z córką	"	Berło	2
1060	Smitkowa Elżbieta, żona dyrektora, z córką	Wiśnicz	Korona	2
1061	Lipińska Dyoniza, żona nauczyciela	Czortków	Złota kula	1
1062	Gulewiczowa Helena, żona adj. podat., z córką	"	"	2
1063	Steinlauf Rachela, kupcowa	Marcinkowice	Luks	1
1064	Eckstein Farkosz	Budapeszt	"	1
1065	Kanarek Schmelke, przemysłowiec	Nowy Sącz	Jaskółki	1
1066	Gędłek Wiktorya	Kraków	St. Malarz	1
1067	Rosenzweig Beile, kupcowa	Bochnia	3 korony	1

Liczba porządk.	Nazwisko, imię i godność	Miejsce stałego pobytu	Pomieszkanie w Krynicy	Ilość osób
1068	Friedl Ekl, kupcowa	Kremnica	3 korony	1
1069	Abramowicz Ester, obywatelka, z córką	Stobnica	"	2
1070	Plisz Helena, obywatelka ziemska	Siedlee	"	1
1071	Meczywor Anna, obywatelka	Jelesnia	Karolówka	1
1072	Miziowa Marya, prywat.	"	"	1
1073	Kruczek Gwalberta, żona nauczyciela	Radymno	"	1
1074	Rufen Tobe, prywat.	Narajów	Braunfeld	1
1075	Rauch Aniela, żona maszynisty	Lwów	Wrona	1
1076	Pichler Helena, żona mechanika	"	"	1
1077	Wilusz Ludwik, sekretarz magistr., z żoną	Rymanów	Złota brama	2
1078	Grabowska Helena, żona aptekarza, z córką	Kraków	Szczerbiec	2
1079	Włoch Stanisława, wdowa po urzędniku, z siostrą	Lwów	Litwinka	2
1080	Kolasińska Julia, żona kupca	Mielec	Willa tatrzańska	1
1081	Brożnowiczowa Marya, żona kupca	"	" "	1
1082	Mrdaček Barbara, nauczycielka, z matką	Nowy Sącz	" "	2
1083	Richter Marta, żona insp. lasów, z rodziną	Stanisławów	" "	3
1084	Wolski Gustaw, dyrektor filii banku, z rodziną	Częstochowa	" "	4
1085	Klumówna Hermina, nauczycielka	Lwów	Dom zdrojowy	1
1086	Poniński Adolf, dyrektor szkoły rolniczej	Kobiernice	" "	1
1087	Krynicky Edward, rolnik, z żoną	Dębowa	3 róże	2
1088	Haduch Józefa, kapitalistka	Sanok	Opatrzność	1
1089	Zuker Helena, kupcowa	Rzeszów	"	1
1090	Drenger Ruhel, kupcowa, z synem	Bochnia	"	2
1091	Neiger Helena, prywat.	Kraków	Krakus	1
1092	Amster Augusta, prywat., z siostrą	"	"	2
1093	Lów Michał kupiec	Lwów	"	1
1094	Buchbinder Wiktor, restaurator	Bochnia	Willa alfredówka	1
1095	Loninger Leontyna, prywat.	Bielsko	" "	1
1096	Schmalholz Regina, prywat.	Bochnia	" "	1
1097	Stern Laura, żona kupca, ze służącą	Podgórze	" "	2
1098	Labderówna Stefania, żona kupca	Sambor	" "	1
1099	Keller Amalia, żona kupca	Łącko	" "	1
1100	Cizer Bertha, kupcowa, z córką	Oświęcim	Sygnal	2
1101	Schneeweis Dora, kupcowa	Trzciana	"	1
1102	Schprink Tile, kupcowa	Przemyśl	Kempler	1
1103	Brondel Ester, kupcowa	Dembica	"	1
1104	Brondel Joel, kupcowa	"	"	1
1105	Lustig Toube, prywat.	Bolechów	Księżyc	1
1106	Buchstahl Anna, akuszerka	Brzesko	Wegier	1
1107	Stenreich Mesche, prywat.	"	"	1
1108	Spira Feigel, prywat.	Preszów	Holzer	1
1109	Stiehmann Berl	Jasło	"	2
1110	Langer Sara, kupcowa	Bartfeld	Willa Braunfeld	1
1111	Wilf Gustawa, prywat., z siostrą	Drohobycz	Willa karpacka	2
1112	Hojarska Marya, żona budowniczego	Bochnia	Węgierska korona	1
1113	Morawska Zofia, żona insp. lasów, z córką	Sobolówka	" "	2
1114	Śliwiński Zygmunt, urzędnik kolejowy, z rodziną	Stanisławów	" "	3
1115	Sirowy Stanisława, żona kupca	Przemyśl	" "	1
1116	Ks. Kulmatycki Sofron, gr. kat. proboszcz, z wnuczką	Dachnów	" "	2
1117	Stępowska Stanisława, nauczycielka	Warszawa	Jarząbek	1
1118	Beydel Rozalia, kupcowa	Tarnopol	Kosynier	1
1119	Karpasówna Kazimiera, prywat.	Kraków	"	1
1120	Nagel Helena, żona kupca, z córką i służącą	"	Willa alpejska	3
1121	Bogucki Maryan, kupiec, z rodziną	Warszawa	Willa Janiny	3
1122	Chierer Klara, właśc. realności, z rodziną	Lwów	Willa Bronisławy	5
1123	Pajakowa Kazimiera, właśc. realności, z córką	Kraków	Cis	2
1124	Daniłto Marya Józefa, wdowa, z córką	Petersburg	"	2
1125	Ajdukiewicz Magdalena, żona st. insp. techn., z córką	Lwów	"	2
1126	Chuebrowska Zofia, żona urzędnika, z córką	Lublin	Goplana	2
1127	Zarębska Kazimiera, prywat.	"	"	1
1128	Fischman Fischel, kupiec	Gródek jag.	Langer	1
1129	Stern Adolf, praktykant	Neder	"	1

Liczba porządk.	Nazwisko, imię i godność	Miejsce stałego pobytu	Pomieszkanie w Krynicy	Ilość osób
1130	Ślaczkówna Marya, prywat.	Lwów	Pogoń	1
1131	Mysłowski Kazimierz, prywat.	"	"	1
1132	Alter Chenie, rabin, z rodzina	Małwarya Górna	Kolej państw.	6
1133	Rosenberg Pesa, kupcowa	Warszawa	" "	1
1134	Silberfeld Lazar, kupiec, z rodzina	Kraków	" "	3
1135	Fischl Markus, kupiec	Rymanów	Vogel	1
1136	Glanzer Leonora, żona kupca	Czeszanów	"	1
1137	Łogińska Anna, córka urzędnika	Rrody	Romanówka	1
1138	Weiss Sabina, kupcowa	Tarnów	Turek	1
1139	Kupferman Bronia, kupcowa	"	"	1
1140	Markus Regina, prywat.	"	Grin	1
1141	Kosińska Anna, prywat.	"	"	1
1142	Reder Isak, nauczyciel, z córkami	Majerów	Bodner	3
1143	Jugendfein Agnieszka, żona urzędnika pryw., z córkami	Kraków	Ryba	3
1144	Mondrer Anna, kupcowa	Ujście solne	Kolej państw.	1
1145	Zuławska Teresa, żona plenipotenta	Uhnów	St. Marya	1
1146	Morawski Juliusz, ogrodnik	Koźmin	Willa alpejska	1
1147	Bernaczek Aniela, właśc. sklepu, z dzieckiem	Gródek	Ryba	2
1148	Pilchowa Matylda, żona przemysłowca	Peterswald	"	1
1149	Łucki Jan, radca sądowy, z żoną	Kraków	Pensjonat pod Wisłą	2
1150	Platerowa Elżbieta, obywatelka, ze służącą	Niekłan (K. P.)	" " "	2
1151	Skirmuntt Marya, obywatelka, z córką	Pińczycyzna	" " "	2
1152	Fillimau Gira	Budapeszt	Turek	1
1153	Hänsel Jan, zarządca hotel., z żoną	Lwów	"	2
1154	Rosenberg Antoni, z żoną	Warszawa	"	2
1155	Szturmowa Julia, żona c. k. podof. rach., z siostrą	Jarosław	Willa Dniestrzańska	2
1156	Mikitynowa Katarzyna, nauczycielka	Romanówka	" "	1
1157	Skruch Jakób, gospodarz	Tuchów	Kominiarz	1
1158	Teufel Emanuel, nauczyciel	Kraków	"	1
1159	Eichhorn Tadeusz, kadet	"	"	1
1160	Damiszewski Michał, c. k. asyst. poczt., z rodziną	Lwów	"	5
1161	Hallenburg-Haller Józef, c. k. star. por. art. obr. kr., z żoną	"	Zakład dyetetyczny	2
1162	Heybowicz Herbut Stanisława, obywatelka	Sarzyńce	" "	1
1163	Szymanowska Korwin Zofia, obywatelka	Warszawa	" "	1
1164	Dwernicka Jadwiga, żona adwokata	Lwów	" "	1
1165	Rozwadowski Bolesław, emer. c. k. starosta, z córką	Sanisławów	" "	2
1166	Zadorecka Zofia, żona urzędnika Rady pow.	Brzeżany	Węgierska korona	1
1167	Zadorecka Bronisława, prywat.	"	" "	1
1168	Wasilkowska Emilia, prywat.	Przewłoka	" "	1
1169	Schauer Henryka, żona inżyniera	Grzymałów	" "	1
1170	Badianówna Amalia, prywat.	"	" "	1
1171	Ks. Czerkiewicz Bogumił, Regens kons. duch.	Kielce (K. P.)	Dom zdrojowy	1
1172	Ks. Białecki Jan, nauczyciel	Sosnowce (K. P.)	" "	1
1173	Pietrankiewicz Maurycy, c. k. nadinżynier	Kraków	" "	1
1174	Złotogórska Bronisława, prywat.	Wietrzychowice	Szczerbiec	1
1175	Wangurowa Aniela, żona nadstr. skarbu	Tarnopol	Złota brama	1
1176	Bernsteinowa Sabina, żona notaryusza, z córką	Jaworów	3 róże	2
1177	Sokalnicka Marya, żona inżyniera, z córką	Lwów	"	2
1178	Sołowiewa Julia, żona inżyniera	Włodzimierzów	"	1
1179	Szrednicki Stanisław, urzędnik sądowy	Piotrków (K. P.)	"	1
1180	Kopystyński Bronisław, obywatel	Kraków	"	1
1181	Dąbrowska Julia, prywat.	Warszawa	Złota brama	1
1182	Hojakowa Marya, nauczycielka	Wojślawice	" "	1
1183	Ciuk Stanisława, żona leśniczego	Sielec	Zegar	1
1184	Łaska Marya, żona urzędnika	Podole ros.	Wawel	1
1185	Inselman Frania, prywat.	Drohobycz	Willa karpacka	1
1186	Rosslaj Abusch, kupiec	Turka	3 korony	1
1187	Stiglitz Zepora, kupcowa	"	"	1
1188	Katz Regina, obywatelka	Rzeszów	"	1
1189	Mondel Toni, kupcowa	"	Kolej	1
1190	Berger Berta, kupcowa	Uhnów	"	1
1191	Łockamn Frimet, kupcowa	Przeworsk	"	1

Liczba porządk.	Nazwisko, imię i godność	Miejsce stałego pobytu	Pomieszkanie w Krynicy	Ilość osób
1192	Singer Małka, kupcowa	Glińsko	Szkwarła	1
1193	Neugasser Frida, kupcowa, z córka	Tarnów	Wenus	2
1194	Hammer Debora, kupcowa	Dolina	"	1
1195	Rosenfeld Chaje, kupcowa	Ostrowiec	Węgier	1
1196	Grocher Chaje, służąca	"	"	1
1197	Grünbaum Dobe, kupcowa	"	"	1
1198	Wejdenfeld Riwka, prywatna	Kałuż	Willa tatarska	1
1199	Weisman Chaje, prywatna	"	" "	1
1200	Berman Alter, kupiec	"	" "	1
1201	Berl Sima, prywatna	Tarnów	" "	1
1202	Brauer Szyja, prywatna	"	" "	1
1203	Goldberg Rechel, prywatna	Oświęcim	" "	1
1204	Aschein Suna, prywatna	Szczurowa	" "	1
1205	Baumgarten Rudel, prywatna	Borysław	Holzer	1
1206	Freudenheim Chawe, prywatna	"	"	1
1207	Krajewirth Salomea, prywatna	Jaśło	Willa Borgenicht	1
1208	Golik Katarzyna, żona rolnika	Pilchów	Migacz	1
1209	Berowa Agnieszka, żona rolnika	Kępy	"	1
1210	Garda Cecylia, żona organisty	"	"	1
1211	Schlager Freide, wyrobnicza	Mielec	Nadel	1
1212	Schlisel Gitel, wyrobnicza	"	"	1
1213	Malir Celir, wyrobnicza	"	"	1
1214	Goldman Gele, wyrobnicza	Rozwadów	"	1
1215	Bark Golde, wyrobnicza	Krystynopol	"	1
1216	Kremenie Blime, wyrobnicza, z córka	Brody	"	2
1217	Niemand Roza, handlarka	Gródek	Holzer	1
1218	Weitzner Rywka, handlarka	Przemysł	"	1
1219	Löwental Sara, właścicielka realności	"	"	1
1220	Rubin Sara, kupcowa	Gorlice	Tygrys	1
1221	Rubin Feiga, kupcowa	"	"	1
1222	Katz Hasia, kupcowa	Radziwiłłów	"	1
1223	Adler Emalia, kupcowa	Rzeszów	3 korony	1
1224	Hauser Erna, kupcowa	"	"	1
1225	Mordchin Dina, masarka, z córka	Lwów	"	2
1226	Ronert Franciszek, krawiec, z żona	Kraków	"	2
1227	Schloser Leja, kupcowa	Brody	"	1
1228	Reich Laura, żona podoficera	Lwów	"	1
1229	Cieślik Walerya, obywatelka	Sosnowiec	Karolówka	1
1230	Wozniakowska Helena, żona adwokata, z córka	Siedlee	3 róże	2
1231	Planzer Chaja, kupcowa, z córka	Bochnia	"	2
1232	Schapiro Fanny, kupiec, z córkami	Lublin	"	3
1233	Kliner Zofia, prywatna	Stanisławów	Opatrzność	1
1234	Lipschütz Dina, kupcowa	Rosya	"	1
1235	Brachweld Henil, wyrobnik	Wiśnicz	Kempler	1
1236	Huberband Salamon, prywatny	Warszawa	Alfredówka	1
1237	Huberband Roza, prywatna	"	"	1
1238	Lichtenberg Ernestyna, kupcowa	Stanisławów	"	1
1239	Tane Fani, kupcowa	Wiedeń	"	1
1240	Koppl Sabina, kupcowa	Drohobycz	"	1
1241	Schanker Benjamin, kupiec, z rodzina	Kraków	Wenus	3
1242	Grün Adela, kupcowa	Radomyśl	"	1
1243	Buchbinder Hani, prywatna	Złoczów	Holzer	1
1244	Rozinek Feiga, kupcowa, z córka	Działoszyce	Braunfeld	2
1245	Akselrad Lóra, prywatna	Bukoszwce	"	1
1246	Goldman Chaja, kupcowa	Pohorce	"	1
1247	Kester Gene, kupcowa	Dubiecko	Pod Sobieskim	1
1248	Alte Hirszel, kupcowa	Nowy Sącz	"	1
1249	Gutmann Chaim, kupiec	Tarnobrzeg	"	1
1250	Halberstamm Ester, żona rabina	Kraków	"	1
1251	Wasner Rachel, kupcowa	Nowy Sącz	"	1
1252	Michalikowa Helena, żona zarządcy	Susza	Złota brama	1
1253	Vimpeller Felicya, nauczycielka	Kraków	Kosynier	1

Liczba porządk.	Nazwisko, imię i godność	Miejsce stałego pobytu	Pomieszkanie w Krynicy	Ilość osób
1254	Kupferówna Berta, urzędniczka	Lwów	Trąbka	1
1255	Dr. Szałajski Alfred, adwokat, z rodzina	Kraków	Orzeł	6
1256	Neufeld Felicya, kupcowa	"	Turek	1
1257	Neufeld Adela, kupcowa	Miechów	"	1
1258	Blatt Dyna, kupcowa	"	"	1
1259	Schapira Selig, rabin, z żoną i służącym	Drohobycz	"	2
1260	Piszówna Tella, uczenica	Tarnów	Korona	1
1261	Waszkowska Róża, uczenica	"	"	1
1262	Drewnicka Natalia, żona lekarza	Borysław	"	1
1263	Dzikowska Józefa, emeryt., z wnuczka	Przemysł	Goplana	2
1264	Knopf Herman, kupiec z żoną	Ulanów	Langier	2
1265	Izler Sara, kupcowa, z rodziną	Radomyśl	"	3
1266	Karlogener Sabina, prywat.	"	"	1
1267	Rudkowski Fryderyk, kupiec	Opole	Romanówka	1
1268	Dobrowolska Stefania, wdowa po lekarzu	Przemysł	"	1
1269	Eisenstein Lea, prywat.	"	L. Ring	1
1270	Teichberg Lea, prywat.	"	"	1
1271	Finkel Szewy, prywat.	"	"	1
1272	Sterinshus Fule, prywat.	"	"	1
1273	Hurfner Chaje, prywat.	"	"	1
1274	Gutentagowa Dora, żona urzędnika, z rodziną	Lwów	Willa Bronisławy	3

Razem rodzin 336, osób 446

Ilość poprzedniej listy A. " 938, " 1196

Razem lista A. od 15 maja do 19 czerwca 1907 r. rodzin 1274, osób 1642

B. Lista osób

przybyłych do Krynicy od 13-go czerwca do 19-go czerwca 1907 r.

Liczba porządk.	Nazwisko, imię i godność	Miejsce stałego pobytu	Pomieszkanie w Krynicy	Ilość osób
221	Myczko Jan, pomocnik zegarmistrza	Lwów	Mięsowicz	1
222	Löwenstein Bernard, urzędnik asek.	Kraków	Dom zdrojowy	1
223	Służba łazienka	"	Łazienki	4
224	Karwaj Marya, krawczydni, że służąca	Nowy Sącz	Willa Bronisławy	2
225	Łopuch Elżbieta, masażystka	Lwów	Krebel	1
226	Praxmajer Leopold, c. k. adjunkt podatkowy	Husiatyn	Ryba	1
227	Karp Jan, przemysłowiec, z pomocnikami	Rzeszów	Biała róża	4
228	Singer Herman, prywat.	Przemysł	Opatrzność	1
229	Służba domowa	"	Kolej	3
230	Stanger Elias, kupiec, z żoną	Bełzec	Ch. Redner	2
231	Kwaśniewska Anna, kupcowa, z dzieckiem i służącą	Kraków	Willa Bronisławy	3
232	Sznajdrowicz Wojciech, kuśnier, z pomocnikami	"	Zamek	4
233	Kolb Rozalia, z pomocnicą	"	Bazar	2
234	Dr. Żelechowski Stefan, c. k. komisarz powiatowy	Nowy Sącz	Dom zdrojowy	1
235	Badycki Jan, inżynier	" "	" "	1
236	Janik Katarzyna, służąca	Piwniczna	Księżyc	1
237	Kuzak Jan, krawiec, z rodziną	Nowy Sącz	Pogoń	6
238	Grünn Taube i Marya, prywat.	" "	Grünn	2
239	Służba restauracyjna	"	Dom zdrojowy	10
240	Schnür Markus, pomoenik rzeźniaki	Nowy Sącz	Grün	1
241	Schmelz Gottlieb, kupiec	Rzeszów	Willa Janiny	1
242	Lustbader Loti, z pomocnikiem	Kraków	Szwajcar	2
243	Starzyk Jadwiga, korytarzowa	Tarnów	Góral	1
244	Pomoc w Piekarni zdrowia	"	Willa Anny	8
245	Jurczakówna Anna, krawczydni	Gołabkowiec	" "	1
246	Biegański Stanisław, c. k. asystent pocztowy, z rodziną	Lwów	Góral	4

Liczba porządk.	Nazwisko, imię i godność	Miejsce stałego pobytu	Pomieszkanie w Krynicy	Ilość osób
247	Studencka Klara, krawcowa, z pomocnikami	Kraków	Orzeł	5
248	Szczecina Jan, kupiec, z żoną	"	3 korony	2
249	Jassy Samuel, kupiec, z córką	Dąbrowa	Opatrzność	2
250	Stachowiak Karolina, masażystka, z córką	Lwów	Kosynier	2
251	Służba korytarzowa	Tarnów	Kolej państwowa	2
252	Mrozowski Józef, służący	Nowy Sącz	B. Luks	1
253	Rappaport Teodor, kupiec, z pomocnikami	Kraków	Szwajcar	3
254	Brachocki Stanisław, maszynista kolei	Nadbrzezie	Ogrodnik	1
255	Stanisławska Wanda, żona przemysłowca, z dziećmi	Nowy Sącz	"	3
256	Reich Bernard, c. k. podoficer	Lwów	Alfredówka	1
257	Bukowska Marya, żona kierownika c. k. Straży skarbu	Brzyska wola	Dom służby	1
258	Płatek Elżbieta, służąca	Liszki	"	1
259	Bilińska Zofia, prywat., z siostrą	Nowy Sącz	3 gwiazdy	2
260	Brzeska Zofia, prywat.	Zakopane	Ułan	1
261	Kamienobrodzki Adolf, architekt	Lwów	"	1
262	Ks. Krogulski Jakób, proboszcz	Zdziarzec	"	1
263	Smoleńska Marya, służąca	Nowy Sącz	Holzer	1
264	Kornfeld Szije, kuśnierz	Gorlice	Smereki	1
265	Żuławski Stanisław, plenipotent dóbr	Poddebce	Willa Bronisławy	1
266	Keller Hieronim, kupiec, z żoną	Meistersdorf	Bazar	2
267	Hofmann Jakób, wyrobnik, z rodziną	Nowy Sącz	3 korony	3
268	Skałbowa Joanna, żona portyera	Podgórze	Bajtel	1
269	Służba pensjonatu		Pensjonat hydropat.	13
270	Buba Jakób, kupiec	Dembowice	Willa Bronisławy	1

Razem rodzin 50, osób 120

Suma poprzedniej listy B. " 220, " 513

Dotychczasowa ilość listy B. rodzin 270, osób 633

Do tego suma listy A. " 1274, " 1642

Ogólna ilość od 15 maja do 19 czerwca 1907 r. rodzin 1544, osób 2275

Uwaga. O sprostowanie listy gości uprasza się zgłaszać do Biura Komisji zdrojowej w Łazienkach mineralnych (parter). Zgubione i znalezione rzeczy uprasza się zgłaszać w Biurze wywiadowczem Komisji zdrojowej w Łazienkach mineralnych (parter).

Sprostowanie: Poz. 188/A. ma być: Żarewiczowa Antonina, żona profesora uniwersytetu.

" 334/A. " " Freund Józefa.

" 335/A. " " Głowicka Marya.

" 488/A. " " Soroko Helena.

" 711/A. " " Mazowitowa Leopoldyna.

" 727/A. " " Marya Theodowiczowa z synkiem i siostrą Janiną Rozwadowską.

" 130/B. " " Nowicka Anna, współpracowniczka biura „Universal“.

FILIA PAROWEJ FABRYKI PIERNIKÓW i CUKRÓW w JAROSŁAWIU

W KRYNICY

naprzeciw łaźni
obok Bazaru

ST. GURGULA

ces. i król. dostawcy Dworu

W KRYNICY

naprzeciw łaźni
obok Bazaru

poleca: **ciasta, cukry, biszkopty, marmolady etc. „Gurgula“ mączkę dla dzieci.**

Ceny zwykłe. — Sprzedaż prowadzona we własnym zarządzie.

Fabryka odznaczona 50-ma medalami i 7-ma dyplomami honorowymi

FILIA: Krynica, Bazar 3

Magazyn wszelkich wyrobów złotych, srebrnych, jubilerskich, z chińskiego srebra itd.

oraz zegarków złotych, srebrnych i stalowych z fabryk genewskich, okularów, cwiekierów i lornet z najświetniejszych zakładów optycznych, puglaresów i pompadour najnowszych, jakoteż perfum i mydełek paryskich itd. Wszystko to po cenach **zastanawiająco niskich**, a to z powodu okazji nabycia znacznej ilości towarów na zupełnej wysprzedaży mas konkurs. w Wiedniu i Budapeszcie.

Wymiana rubli za pełną wartość!!!

SZYMON NATOWICZ

zaprzys. znawca c. k. Sądu i miejskiej Kasy Oszczędności w Bochni.

Wymiana rubli za pełną wartość!!!

Rok założenia w Bochni 1836

Stacja kolei:
MUSZYNA-KRYNICA
z Krakowa 5½ godzin
ze Lwowa 11 godzin
z Warszawy 17 g. jazdy.

KRYNICA

Pocza
trzy razy dziennie.
Urząd telegraficzny
w miejscu.

C. K. ZAKŁAD ZDROJOWY W GALICYI

w Karpatach 600 metrów nad poziom morza.

Od stacji kolejowej Muszyna-Krynica godzina bitej drogi.

Na stacji wygodne powozy.

Środki lecznicze: Zdroje: „Zdrój główny“, „Słotwinka“, „Zdrój Józefa“ i „Zdrój Karola“, bardzo silnej szczawy wapienno- i magnezyowo-sodowo-żelazistej. Kąpiele mineralne bardzo obfite w kwas węglowy, ogrzewane metodą Schwarza. Kąpiele borowinowe. Kąpiele gazowe z czystego kwasu węglowego. Zakład hydropatyczny pod kierownictwem rady ces. Dra Ebersa. Kąpiele rzeczne, elektryczne, mięsienie, leczenie dyetetyczne i terenowe. Klimat wzmacniający podalpejski. Wody mineralne krajowe i zagraniczne. Kefir, żentycya, mleko sterylizowane, Gimnastyka lecznicza. Apteka.

Lekarz zakładowy: Dr. Leon Kopff z Krakowa, ordynujący stale cały sezon. Nadto 17 lekarzy wolno praktykujących. **Mieszkania.** Przeszło 1500 pokoi z komfortem urządzonych w cenie od 1 kor. 80 hal. wyżej. Dom zdrojowy z hotelem. Czytelnia, wypożyczalnia książek. Restauracya. Pensjonaty prywatne. Hotele. Cukiernie. Kościół. Kaplica. Cerkiew. Muzyka zdrojowa stała (dyrektor A. Wroński). Stały teatr, koncerty, odczyty, balet, wycieczki towarzyskie, place do gry w lawn-tennis. Spacerowy w uroczysku okolicy Karpat. Rozległy park szpilkowy wzorowo urządzony, około 100 morgów obszaru. Frekwencya w 1906 r. 7.751 osób.

Sezon od 15 maja do 10 października. W maju, czerwcu i wrześniu ceny kąpiele i pomieszczeń w domach skarbowych o 25% niższe. — W lipcu i sierpniu nie udziela się ubogim żadnych ulg w opłacie taks kuracyjnych. **Rozsyłka wód mineralnych krynickich** od kwietnia do listopada. Składy we wszystkich większych miastach w kraju i za granicą.

Blizszych wyjaśnień udziela i na żądanie broszury i prospekty rozsyła

C. K. ZARZĄD ZDROJOWY W KRYNICY.

W KRYNICY willa „Gwiazda“ otwarty jest przez cały sezon letni

ZAKŁAD DENTYSTYCZNY Dra T. TYSZECKIEGO

lekarza-dentysty z Krakowa.

Wycinanie zębów bezbolesne. Plomby emaliowe, srebrne, złote, zęby sztuczne w kauczuku i złocie, mostki i korony złote, zęby na śrubkach. **Godziny przyjęć: od 10—12 przed południem i od 3—6 po poł.**

DROGUERYA

T. KWICIŃSKIEGO

M. Ph.

w NOWYM SĄCZU

poleca:

Środki lecznicze krajowe i zagraniczne. — Wody mineralne i sole naturalne i sztuczne. — Wyroby gumowe. Przybory chirurgiczne i opatrunki. Koniak i wina lecznicze. — Perfumerye i kosmetyki francuskie, angielskie i niemieckie. — Wodę kolońską oryginalną tudzież Bnatowicza. Szczoteczki do zębów. — Grzebienie i szczotki do włosów. — Szczotki do ubrań i mebli. — Spirytus denaturowany 92%. — Farby i lakiery. Aparaty i przybory fotograficzne.

FILIA:
w KRYNICY
WILLA
„KAROLÓWKA“

PRALNIA ZDROJOWA K. NIEBYLSKIEJ

w willi „KRAKUS“

przyjmuje wszelką bieliznę do prania i prasowania po cenach umiarkowanych — ręcząc za czyste i punktualne wykończenie.

Do odbioru bielizny z pralni zdrojowej uprawnione są tylko osoby posiadające legitymację z wyciśniętą pieczęcią pralni.

MAGAZYN oraz PRACOWNIA OKRYĆ DAMSKICH i DZIECIĘCYCH

pod „Białą Różą“

MARYI CHOCHOROWSKIEJ

pod „Białą Różą“

poleca Szan. P. T. Publiczności na sezon obecny swoje wyroby konfekcyi damskiej podług najnowszych krojów angielskich i francuskich, jak również swoje wyroby zakopańskie w większym wyborze, jako to: sukienne ubrania, damskie i dziecięce peleryny, guńki, sabałówki, berety i czapeczki, serdaczki futrzane i kryte z rękawami lub bez po nader przystępnych cenach gotowe — oraz przyjmuje i uskutecznia zamówienia na takowe, ręcząc za dokładne wykonanie.

Wszystkie poprawki i odświeżania sukienek wykonuje się tanio i zaraz.

● **KRAKOWSKIE WĘDLINY**

piętnastej krajowej fabryki masarskiej
W. SATALECKIEGO W KRAKOWIE
skład i sprzedaż w Bazarze sklep Nr. 1.

przez Wysokie c. k. Namieszczenie konc.
„UNIVERSAL“

biuro informacyjne spedycyjno-komisowe, agencja dzienników, reklam i ogłoszeń, kantor wymiany etc. przyjmujemy i zatawiamy wszelkie zlecenia.

Kółko rolnicze w Krynicy zdroju

poleca P. T. Gościom kąpielowym swe doborowe Towary korzenne oraz wielki zapas Win naturalnych.

Apteka pod „Aniołem“ H. Nitribitta

w Krynicy (dom „pod Orłem“)

zaopatrzona we wszelkie środki lecznicze, środki specjalne krajowe i zagraniczne i przyrządy chirurgiczne.

ANTYSEPTYKA.

Wyrób pastylek krynickich, wyciągu igliwiowego i mydełek sosnowych do kąpieli.

Wina lecznicze. — Koniak.

Sprzedaż wszystkich Wód mineralnych krajowych i zagranicznych w krytym deptaku, również i na szklanki, według życzenia ogrzewane.

GŁÓWNA RESTAURACJA ZAKŁADOWA, KAWIARNIA, CUKIERNIA i MLECZARNIA

ANTONIEGO FLEISCHMANA

w „Domu zdrojowym“ w Krynicy

pozostająca pod nadzorem c. k. Zarządu zdrojowego, poleca: zdrową, higieniczną i smaczną kuchnię na maśle deserowym, cukry, ciasta, torty i wszelkie chłodniki, kawę, herbatę i czekoladę, oraz prawdziwą praską szynkę, wszelkie pierniki własnego wyrobu — po cenach najprzystępniejszych.

Pokój dla Pań. Pokoje do gry. Fortepian. Bilard.

Skład i handel Win i Koniaku kuracyjnego. Wina szampańskie pierwszorządnych fabryk.

Miód praśny. Chleb Grahama i inne pieczywo z własnej piekarni. Bulion z dziczyzny 8 koron za 1 klg.

Przyjmuje zamówienia na wspólne obiady, kolacje, przyjęcia i zabawy w osobnej sali.

ZAKŁAD ARTYSTYCZNO-FOTOGRAFICZNY M. OLMY

w Krakowie przy ulicy Podwale L. 14 i w Krynicy

podjeżdżuje się

wszelkich prac w zakres fotografii wchodzących.

Wykonuje powiększenia aż do naturalnej wielkości wedle najnowszych wynalazków.

ANT. JULES w Krynicy

poleca swój handel „pod Zamkiem“ znany Szan. P. T. Gościom kąpielowym od 25 lat, oraz oznajmia, że została otworzona **Filia moja w „Karolówce“**, zaopatrzona również w wielki wybór Win, Koniaków kuracyjnych i Delikatesów. Skład wędlin. — Pokój do śniadań. Zimne i ciepłe przekąski.

PIWO pilzneńskie — beczkowe.

E. LANGER

w KRYNICY naprzeciw kościoła — firma istniejąca od roku 1874 — poleca swój Handel Towarów mieszanych, Win i Koniaków kuracyjnych, oraz Wód mineralnych zamiejscowych po najprzystępniejszych cenach.

SZAJA BRAUNFELD

w Bazarze Nr. 9

najstarsza firma w KRYNICY założona w r. 1855

poleca swój obfity

skład różnorodnych towarów

dla P. T. Gości kąpielowych potrzebnych, po cenach najprzystępniejszych.

Pierwszorządny = KAROLA MILERA
handel kolonialny
win i łakoci, w Krynicy „Topole“

poleca Szanownym P. T. Gościom kąpielowym: Wina naturalne i Koniak kuracyjne. Delikatesy krajowe i zagraniczne. Wędliny krakowskie i Szynkę pragską. Wszelkie towary kolonialne. Sery. Masło deserowe. Kawior. Porter angielski kuracyjny oryginalny. Porcelane. Maszynki spirytusowe i wszelkie inne artykuły do potrzeb domowych. — Ciasta kruche, Cukry i Czekolady.

„KAROLÓWKA“

Restauracya i Cukiernia

(francuska kuchnia)

od wielu lat znana z najlepszym powodzeniem Szan. P. T. Publiczności, poleca zawsze świeże ciasta z wybornymi smakami, wina w różnych gatunkach po bardzo przystępnej cenie.

Ludwik Dyczkowski.

ALEKSANDER BOROWSKI

FRYZYER DAMSKI i MĘSKI

poleca swój Zakład higienicznie i z komfortem urządzony.

Czynności felerzskie wykonuje: w Zakładzie zdrojowym w Krynicy „pod Topolami“ Nr. 1 i 2, w Zakopanem „Krupówki“.

Z poważaniem

A. BOROWSKI.

* * SKLEP * *

„NAD PALENICĄ“

poleca

WYROBY ARTYSTYCZNEGO

* PRZEMYSŁU DOMOWEGO *

jakoteż wytworne i oryginalne

STROJE DAMSKIE.

„JANINA“ RACZYŃSKA

Od roku 1860 na sezon w Krynicy.

dziękuję Szan. P. T. Publiczności za dotychczasowe względy i poleca nadal swój MAGAZYN. Z wysokim szacunkiem

„JANINA“ RACZYŃSKA.

KUCHNIA DOMOWA

w wili „pod Zegarem“ w Krynicy

istniejąca od lat 40, poleca się P. T. Gościom.

Z poważaniem **Stanisław Kołodziejczyk.**

Polecam P. T. Publiczności kąpielowej mój skład doborowego

OBUWIA

w podwórzu „pod Orłem“. — Wszelkie zamówienia przyjmuje w składzie lub pracowni „pod Zamkiem“.

Z poważaniem **Józef Widliński.**

RESTAURACJA

„pod Dębem“

znana od kilkunastu lat swoją doborową i smaczną Kuchnią, połączoną z Kawiarnią, Mleczarnią i Cukiernią, poleca się i w tym roku łaskawej pamięci P. T. Publiczności.

Na miejscu skład Pasztetu i Bulionu własnego wyrobu, jak również sprzedaje codziennie świeżego Masła deserowego, które o każdej porze przy Bufecie nabyć można.

Z wysokim poważaniem **R. CHĘCIŃSKI.**