

# PRZEGLĄD ZDROJOWO-KĄPIELOWY

## PRZEWODNIK TURYSTYCZNY

OFICYALNY ORGAN I WŁASNOŚĆ POLSKIEGO TOW. BALNEOLOGICZNEGO.

PREZES: PROF. Dr. STANISŁAW PAREŃSKI.

Czasopismo ilustrowane. — Wychodzi cały rok co dni 14

pod redakcją

Dra Jana Frączkiewicza, Dra Zenona Pelczara, Dra Zygmunta Wąsowicza i Dra Józefa Zanietowskiego.

Dział kosmetyczno-lekarski: Dr. Luster.

Redakcja i Administracja:  
Kraków, Pańska 5.

Lokal redakcyjny i administracyjny otwarty codziennie od godz. 8—10 przedpoł. i od 3—6 popoł. z wyjątkiem niedziel i świąt.

Prenumeratę przyjmują Zarządy zdrojowe, biura ogłoszeń i księgarnie tak w kraju jak i zagranicą.

Warunki prenumeraty z przesyłką pocztową:

	w Austrii	w Niemczech	w Król. Pol. i Rosyi.
Rocznie . . . . .	6 K — h.	6 Mk — fen.	3 Rb. — kop.

„Przeгляд zdrojowo-kąpielowy“ znajduje się w pociągach osobowych i pospiesznych oraz we wszystkich kawiarniach, cukierniach, hotelach i restauracjach. P. T. Lekarzom w Galicyi, W. Ks. Poznańskiem i Królestwie Polskiem „Przeгляд“ rozsyła się bezpłatnie.

Ceny ogłoszeń:

Ogłoszenia za 1 wiersz petitowy lub jego miejsce 40 h. Nadesłane za wiersz garmondu lub jego miejsce 1 kor.

Ogłoszenia prócz Administracji przyjmują wszystkie biura ogłoszeń w kraju i R. Mosse i Haasenstein w Wiedniu.

**TREŚĆ:** Pamiętajmy o polskich zdrojowiskach i uzdrowiskach. — Przeгляд najważniejszych chorób przewlekłych, nadejających się do leczenia w polskich zdrojowiskach i uzdrowiskach. — Jubileusz Prof. Dra Pareńskiego. — Zdrojownictwo: Dr. Zanietowski: Kilka słów o Swoszowicach. — Wody stołowe. — Kosmetyka: Dr. Luster: Uwagi na czasie. Jedna z metod odmłodzenia organizmu. — Fejleton: Szukiewicz: Bełkotka. — Korespondencye: Rabka, Zakopane, Żegiestów, Solec, Truskawiec, Szczawnica. — Henryk Mattoni. — Wiadomości bieżące.

## Pamiętajmy o polskich zdrojowiskach i uzdrowiskach!

**Busko** Wody siarczano-stono-wapienne, jod i sól glauberska zawierające. Gubernia Kielecka. 180 m. n. p. m. Od Kielc 47 wiorst szosą.

**Ciechocinek** (nad Wisłą). Silne solanki. Gubernia Warszawska. 357 m. n. p. m. Połączony linią boczną z Aleksandrowem, st. dr. żel. Warsz.-Bydgoskiej. Frekwencja 15.000 osób.

**Druskieniki** Solanki, chlorek wapna i magnu zawierające. Gubernia Grodzieńska. 17 wiorst od Porzecza, st. dr. żel. Warsz.-Petersb., około 200 m. n. p. m. Frekwencja dochodzi do 10.000 osób.

**Jwonicz** Szczawy stono-jodo-bromowe i żel.-jod.-brom. 410 m. n. p. m. 11 klm. od stacyi kolei Iwonicz. Z Krakowa przez Tarnów-Stróże, ze Lwowa przez Sambor-Chyrów-N. Zagórz. Frekwencja około 5.000 osób. Szczegóły w ogłoszeniu.

**Krynica** Szczawy żelaziste. Największy zakład borowinowy. 600 m. n. p. m. Stacja kolei Muszyna-Krynica. Z Krakowa 7 godzin, ze Lwowa 11 godzin (przez Tarnów). Od stacyi kolejowej 10 klm. do Zakładu. Frekwencja 9.000 osób. Szczegóły w ogłoszeniu.

**Łubień** Najsilniejsze wody siarczane. 275 m. n. p. m. 20 klm. od Lwowa. Stacja kolei Lwów-Sambor w miejscu. Frekwencja 1.600 osób.

**Morszyn** Znakomite wody gorzkie i Zakład solankowy, obok Stryja. Ekspert wody i soli gorzkiej. 320 m. n. p. m. Stacja kolei w miejscu. Frekwencja 200 osób.

**Nałęczów** Szczawy żelaziste i wapienne. Gubernia Lubelska. 250 m. n. p. m. 5 wiorst od stacyi kol. żel. nadwiślańskiej. Frekwencja około 2.500 osób.

**Djeczów** Zakład wodoleczniczy. 19 wiorst od Olkusza, st. dr. żel. Iwanogrodzko-Dąbrowskiej. Z Krakowa 17 klm. Frekwencja około 4000 osób.

**Poląga** Jedyne polskie uzdrowisko i kąpiele morskie w Bałtyku. Od Kłajpedy (Memel) 1 1/2 godziny, od Libawy 7 godzin kołmi. Frekwencja około 2.000 osób.

**Rabka** Solanka jodo-bromowa. 487 m. n. p. m. 3 godziny od Krakowa. Stacja kolei w miejscu. Frekwencja około 5.000 osób.

**Rymanów** Najobfitsza szczawa stono-alkaliczna jodowo-brom. Polskie Kissingen. 450 m. n. p. m. 7 klm. od stacyi kolei Rymanów. Z Krakowa przez Tarnów-Stróże, ze Lwowa przez Przemysł-Chyrów-N. Zagórz. Frekwencja 4000 osób. Szczegóły w ogłoszeniu.

**Szczawnica** Wody alkaliczno-słone i stacja klimatyczna. Około 500 m. n. p. m. Najbliższa stacja kolei Nowy Tańg 41 klm., lub Stary Sącz 42 klm. Frekwencja 3.000 osób. Zakład wodol. i dyetet. Dra J. Kołaczkowskiego. Szczegóły w ogłoszeniu.

**Swoszowice** obok Krakowa. Kąpiele siarczane, mułowe, elektryczne, hydropatya Frekwencja 2000 osób.

**Truskawiec** Wody słone, siarczane i alkaliczne. Około 400 m. n. p. m. 8 klm. od stacyi kolei Drohobycz. Z Krakowa przez Przemysł-Chyrów, ze Lwowa przez Stryj. Frekwencja w r. 1909 r. 5.500 osób. Szczegóły w ogłoszeniu.

**Zakopane** Stacja klimatyczna, położona na wysokości 830—1000 m. n. p. m. Stacja kolei w miejscu. Frekwencja 12.000 osób. Zakład wodoleczniczy Dra Chramca i Sanatorium dla chorych piersiowo Dra Dłuskiego. Szczegóły w ogłoszeniu.

W interesie własnego zdrowia powinien każdy żądać wszędzie tylko  
**Tutek cygaretowych**  
 z fabryki **RUDOLFA HERLICZKI** w Krakowie.

Ostrzeżenie przed licznymi naśladownictwami! — Wzory i cenniki wysyła fabryka darmo i opłatnie.

Przeгляд najważniejszych chorób przewlekłych, nadających się do leczenia w polskich zdrojowiskach i uzdrowiskach.

Choroby	Nadają się do leczenia w zdrojowiskach i uzdrowiskach	Choroby	Nadają się do leczenia w zdrojowiskach i uzdrowiskach
Choroby serca i naczynia krążenia	Ciechoćinek, Iwonicz, Jaworze, Krynica, Morszyn, Ojców, Rymanów, Szczawnica, Truskawiec.	Nerwice ogólne i przewlekłe choroby nerwowe z tłem anatomicznym	Bystra, Ciechocinek, Czarniecka Góra, Grodzisk, Jaśkowice, Jaworze, Kiselka, Kosów, Krynica, Lubień, Maryówka, Morszyn, Nałęczów, Nowe Miasto, Ojców, Otwock, Sławuta, Solec, Szczawnica, Truskawiec, Zakopane, Żegiestów.
Choroby nosa, gardła, krtani, płuc i opłucnej	Birsztany, Bystra, Iwonicz, Jaśkowice, Jaworze, Kamionka, Kosów, Nałęczów, Nowe Miasto, Ojców, Otwock, Rabka, Sławuta, Szczawnica, Truskawiec, Wysowa, Zakopane.	Choroby kości, mięśni i stawów na tle reumatycznym i gruźliczym	Birsztany, Busko, Ciechocinek, Druskieniki, Iwonicz, Krynica, Krzeszowice, Lubień, Morszyn, Rabka, Rymanów, Solec, Swoszowice, Truskawiec.
Choroby żołądka	Druskieniki, Krynica, Rymanów, Szczawnica, Żegiestów.	Choroby przemiany materii, jak otyłość, moczówka cukrowa, dna, i t. d.	Birsztany, Busko, Czarniecka Góra, Krynica, Morszyn, Nałęczów, Ojców, Otwock, Rymanów, Solec, Szczawnica, Truskawiec, Żegiestów.
Choroby jelit	Birsztany, Druskieniki, Kamionka, Kosów, Krynica, Morszyn, Nałęczów, Truskawiec, Rymanów, Szczawnica, Żegiestów.	Choroby krwi	Bystra, Jaworze, Krynica, Morszyn, Nałęczów, Ojców, Sławuta, Szczawnica, Truskawiec, Wysowa, Zakopane, Żegiestów.
Choroby wątroby i dróg żółciowych	Ciechocinek, Iwonicz, Morszyn, Szczawnica, Truskawiec.	Zoły — przymiot	Birsztany, Busko, Ciechocinek, Druskieniki, Iwonicz, Lubień, Morszyn, Rabka, Rymanów, Solec, Swoszowice, Truskawiec.
Choroby śledziony	Iwonicz, Krynica, Szczawnica, Zakopane, Żegiestów.	Choroby skóry	Ciechocinek, Birsztany, Iwonicz, Lubień, Rabka, Rymanów, Solec, Swoszowice, Truskawiec.
Choroby nerek i pęcherza	Ciechocinek, Druskieniki, Krynica, Nałęczów, Rymanów, Szczawnica, Truskawiec.	Zatrucia morfinowe, wysokowe, nikotynowe i rtęciowe	Grodzisk, Kiselka, Maryówka, Nowe Miasto, Solec, Swoszowice, Zakopane.
Choroby kobiece	Birsztany, Busko, Ciechocinek, Czarniecka Góra, Druskieniki, Iwonicz, Jaworze, Krynica, Lubień, Maryówka, Morszyn, Nałęczów, Rabka, Rymanów, Solec, Swoszowice, Truskawiec, Żegiestów.		

Jubileusz Prof. Dra Pareńskiego.

Jak było do przewidzenia, jubileusz Prof. Dra Pareńskiego wypadł wprost imponująco.

O godzinie 11-tej rano dnia 1 czerwca zebrało się bardzo liczne i poważne grono złożone z byłych i obecnych uczniów Jubilatów z których wielu wybitne zajmuje stanowiska naukowe i społeczne. Zebrali się wszyscy niemal prymariusze szpitala z Dyrektorem Dr. Krzyszzkowskim na czele. Przybył Przewodniczący Komitetu szpitalnego Rektor Uniw. Jagiell. Prof. Dr. Łazarzki — Personal apteki szpitalnej — Urzędnicy szpitala — Przedstawiciele prasy. Pierwszy zabrał głos Dyrektor Dr. Krzyszkowski, który w imieniu Wydziału krajowego odczytał i wręczył z okazji jubileuszu wystosowany dyplom a nadto w imieniu Komitetu jubileuszowego ofiarował fundusz im. Prof. Dra St. Pareńskiego, którego odsetki przeznaczono na wsparcie ubogich ozdrowieńców opuszczających szpital.

Następnie zabrał głos Prof. Dr. Pieniążek imieniem prymariuszy szpitala gratulując Jubilatowi nadal tak czerstwego zdrowia i pogodnego a bystrego umysłu, wręczył portret artystycznie wykonany w znanym zakładzie p. Kuczyńskiego i Gürtlera.

Imieniem Lekarzy pomocniczych szpitala serdecznie i szczerze przemówił Sekundaryusz z oddziału Jubilata Dr. Kaz. Habicht. Do też rozrzewniony Jubilat dziękował wszystkim którzy się przyczynili do uświetnienia tej dla Niego szczęśliwej i radosnej chwili, zaznaczając, że pracę uważał jako obowiązek a zasługi nie sobie, lecz szczęściu przypisuje.

Następnie Uczestnicy fotografowali się.

Ta część uroczystości była niejako domową uroczystością w szpitalu, gdzie jubilat lat 35 gorliwie i sumiennie pracował.

Przed południem udali się do mieszkania Prof. Pareńskiego: definitor OO. Bonifratrów, O. Letus Bernatek, umyślnie przybyły z Wiednia i przeor krakowskiego kon-



ZDZISŁAW ZDANOWICZ

w Krakowie, Sławkowska 3, Hotel Saski

połącza: Kapelusze, Cylindry P. & C. Habiga, Scotta i inne, Bieliznę męską, Krawaty, Rękawiczki, Płaszczki, Peleryny gumowe nieprzemakalne, Kufry, Torby, Paski, Plaidy, Necesery.

wentu Bonifratrów, O. Kyovsky i złożyli życzenia oraz wyrazy najgłębszej wdzięczności za opiekę lekarską nad szpitalem Bonifratrów, którego konsultentem i honorowym prymaryuszem jest Prof. Pareński od szeregu lat.

Główną uroczystość stanowiło posiedzenie Tow. lekarskiego w domu własnym.

Duża sala posiedzeń Towarzystwa nie mogła pomieścić wszystkich uczestników pragnących uczcić Jubilatą i złożyć Mu życzenia. Pomiędzy obecnymi widzieliśmy prawie całą Radę miasta Krakowa w komplecie z wiceprez. Dr. Szarskim, wszystkich Profesorów Wydziału lek. Uniw. Jagiell., a z Lekarzy mieszkających w Krakowie chyba nikogo nie brakowało nie tylko z Galicyi i Austrii ale i z dalszych stron widzieliśmy wielu lekarzy, uczniów Jubilatą.

Pierwszy, jako gospodarz domu przemówił Radca Dworu Prof. Dr. Wicherkiewicz — następnie Prodziekan Wydz. lekar. Prof. Dr. Wachholz odczytał i wręczył pismo gratulacyjne Wydz. lekarsk. jednomyślnie na posiedzeniu tegoż uchwalone. Imieniem Komisji redakcyjnej „Przeгляdu lekarskiego“ treściwie przemówił redaktor naczelny Profesor Dr. Ciechanowski i wręczył Jubilatowi egzemplarz tego czasopisma Jemu poświęcony jako długoletniemu członkowi komisji redakcyjnej.

Prezes Izby lekarskiej Dr. St. Schöngut oddał hołd zasługom Jubilatą, podnosząc jego cnotę koleżeństwa.

Sekretarz Pol. Tow. Balneol. gratulował imieniem tegoż Tow., którego Prezesem od niedawna jest Jubilat.

Imieniem byłych uczniów przemówił jeden z najstarszych Dr. Supiński.

Imieniem Uczestników powstania z 1863 r. złożył życzenia w wymownych słowach Ks. kan. Drohojowski.

Następnie odczytano pisma i depesze nadesłane Jubilatowi z okazji tej nroczystości. Między depezzami od Reprezentantów, Władz krajowych i rządowych, było mnóstwo depezz od Uczniów i od wdzięcznych a dostojnych pacjentów.

Gdy Jubilat rozpoczął przemowę, burza oklasków podobnie jak przy zjawieniu się Jego na sali, dłuższy czas nie pozwoliła Mu zabrać głosu. Jak zawsze skromny i cichy pracownik przypisuje wszystko szczęściu i dziękuje za tak uroczysty i pamiętny dla Niego dzień, za uczczenie Jego imienia przez stworzenie funduszu dla ozdrowieńców opuszczających szpital.

Godzinę później odbyła się uczta w salach Tow. lek. które uczestników nie mogły pomieścić. Od czasu istnienia Domu Tow. lek. nie goszczono jeszcze nigdy tyle osób. Że uczta mimo tego wypadła świetnie pod każdym względem, zawdzięczyć należy pracy, przeczności i energii Prym. Dr. Borzęckiego, któremu na barki ten trud Komitet jubileuszowy złożył — wywiązał się On też z tego zadania w sposób wprost niezrównany.

Nastrój był też serdeczny. Toasty wygłosili Prof. Wicherkiewicz, Wiceprezydent Dr. Szarski, Dr. Dluski, Dr. Schneider, Prof. Dr. W. Łepkowski na cześć Żony i Córek Jubilatą obecnych na uczcie, Prof. Dr. Julian Nowak i Jubilat. Po uczcie do późnej godziny uczestnicy na miłej pogawędce spędzili resztę chwil uroczystego dnia.

## ZDROJOWNICTWO.



### Kilka słów o Swoszowicach

podał  
Dr. Zanietowski.

Niejednokrotnie zaczynają się opisy zagranicznych zdrojowisk częstokroć od ludowych baśni lub allegorycznych legend, odnoszących się do cudownej działalności wody na schorzałe pokolenia zamierzchłej przeszłości, a winiety, ozdabiające takie opisy przedstawiają nieraz bezsilnych biedaków, idących po napiciu się cudownej wody, z męstwem w ogień bitwy, lub zgrzybiałych starców, którym ożywczy źródł wrócił czar młodości. My pragniemy rozpocząć niniejszy opis od innego czaru, a mianowicie od tego czaru, który rzucić winno wszystko, co swojskie, co własne, co może nie zawsze dość gorąco popierane, lub dość trzeźwo krytykowane, a niektórym czasem wcale nieznanne, a więc i nie mogące być należycie ocenione.

Oby historyczny rzut oka na to, co było przed laty, i na to, co mimo trudności i walk wydobyło się dzisiaj na wierzch ze znojem i mozołem, zachęcił ogół, niechętnych nawrócił, a wszystkim przypomniał obowiązek popierania: a wszystkiego, co ojcyste.

Z powodu pięknego położenia, w bliskości Krakowa (5 kilometrów odległ.), wśród starego lasu w tem miejscu znajdującego się, gdzie ostatnie odnogi Beskidów spłasz-

## JAN MICHALIK

## CUKIERNIA LWOWSKA

Kraków, ul. Floryańska L. 45.

CUKIERNIA ODZNACZONA ZA SWOJE WYROBY NA WYSTAWACH ŚWIATOWYCH NAJWYŻSZEM. NAGRODAMI.

Poleca wszelkie artykuły wchodzące w zakres postępowego cukiernictwa.

Wzorowe urządzenie pracowni cukierniczej, jak i dobór surowego materiału, daje zupełną gwarancję dobrego i zdrowego produktu.

Specjalne cenniki darmo i oplatnie.

czając się przechodzą w rozkoszną dolinę Wisły, miała wieś Swoszowice, słynna z bogatej kopalni siarki i swego źródła siarczanego, oddawna zapewnione powodzenie jako miejsce wycieczkowe i uzdrowisko lecznicze.

Każde zdrojowisko z biegiem czasu przechodzi jednak różne lepsze i gorsze koleje. Już w XVI wieku znane były Swoszowickie kąpiele siarczane (czego dowodem pomnikowe dzieło polskiego lekarza Wojciecha Oczka, wydane w Krakowie w r. 1578, pod napisem: „Cieplice“ i wzmianka o nich w dziele Erazma Syxta: „O Cieplicach we Skle pod Lwowem“, wydanem w r. 1617 przez sławnego swego czasu radcę i lekarza miasta Lwowa), przeszły po pierwszym podziale kraju w prywatne posiadanie. Od roku 1807 c. k. skarb państwa stał się właścicielem Swoszowickiej kopalni siarki; przyległą zaś małą wioseczkę ze źródłem mineralnym nabył Feliks Radwański, ówczesny profesor Uniwersytetu Jagiellońskiego, a zbudował tu w r. 1811 dom łaźiebny i gościnny, położony trwałe podwaliny dla tutejszego zakładu zdrojowego.



Swoszowice: Łazienki.

Pomyślny stan zdrojowiska utrzymywał się do roku 1830, w którym to czasie znane powszechnie niesprzyjające okoliczności czasowe i krajowe klęski, tudzież pozostanie w tyle poza wzmagającymi się wymogami, jakich sprawiedliwie dopominały się postęp czasu, nauka i wymaganie publiczności zdrojowej, wpłynęły na ubytek gości i na zmniejszenie się dochodu, a brak opieki nad tutejszym zakładem sprowadził godny pożałowania jego upadek, z którego dźwignęła go i do życia napowrót powołała zawiązana w r. 1850 „Spółka zdrojowisk krajowych“, nabywszy na własność Swoszowice, a odbudowawszy z gruntu i urządziwszy tu na nowo zakład zdrojowo-kąpielowy.

Po rozwiązaniu się „Spółki zdrojowisk“ Swoszowice wraz z swym zakładem kąpielowym przeszły drogą kupna w r. 1867 na własność Wielm. Edwarda hr. Stadnickiego i Spółki, następnie w ręce p. Starzewskich, p. Silberbacha, p. Włyńskiego, wreszcie pani Róży Sternschussowej. Obecnie kierownikiem Zakładu jest dzierżawca tegoż i lekarz zdrojowy Dr. Zanietowski. Zakład stać się może tem, do czego Opatrzność go powołała, bo mając wszelkie warunki nie tylko zapewnionego bytu, ale racjonalnego roz-

woju, przy odpowiednim poparciu może stać się zakładem medycznym, humanitarnym i narodowo-ekonomicznym!

Za czasów hr. Stadnickiego Zakład Swoszowicki składał się z domu łaźiebego z 22 łaźienkami, z domu mieszkalnego z 35 pokojami, z sali restauracyjnej i z domu mieszkalnego zwanego „Pałacem“.

Obecnie do Zakładu Swoszowickiego prócz powyższej wyliczonych budynków zaliczyć należy cały szereg will położonych wśród obszernego parku, poprzecinanego licznymi chodnikami i zaopatrzonego ławkami do spoczynku i pawilonami, ochraniającymi kuracuszów od deszczu. — Łączna ilość pokoi zaopatrzonych w odpowiednie meble, dochodzi do cyfry 100, a z tych pokoje znajdujące się w Domu Zdrojowym posiadają nadto centralne ogrzewanie.

W miarę różnych ulepszeń i postępowych urządzeń różnie też frekwencja gości zapisała się w kronikach Zakładu. Notatka z roku 1870 podaje, że w r. 1859 bawiło osób 140, a wydano kąpeli 3.597, zaś w dziesięć lat potem osób 977 a kąpeli 13.722; około r. 1890 frekwencja spadła do osób 200, lecz w miarę postępu wzrastać znowu zaczęła coraz bardziej, tak, że w r. 1896 było 7600 kąpeli, a w następnych latach 8000—10.000 kąpeli.

Po latach zaniedbania zaprowadzono nadto w roku ubiegłym, nowe urządzenia do ogrzewania wody, sprawiono całkiem nowe zbiorniki i przewody, w roku zaś bieżącym odnowiono gruntownie zakład kąpielowy.

Dzisiejsze urządzenia pozwalają też na wyzyskanie wszelkich sposobów leczniczego działania wody swoszowickiej. Używa się jej bądźto do zewnętrznych wcierań, bądź na wewnątrz jako napoju, wreszcie w postaci wzięcia według metod szkoły francuskiej. Tam zaś, gdzie leczenie wodą siarczaną ma się opierać raczej na balneoterapeutycznym wpływie wody zimnej lub na potrójnym wpływie termicznej wody ciepłej, działającej kojąco, rozmiękcząco i drogą przekrwienia, lub wreszcie na podniecającym wpływie kąpeli gorących, tam wchodzą w grę najnowsze urządzenia termoterapii, któremi w Swoszowicach sztuka lekarska przychodzi w pomoc naturze. Używa się nadto wody swoszowickiej do natrysków w połączeniu z elektroterapią, do okładów i kąpeli mułowych.

Nie miejsce tu ani czas na bliższe opisywanie nowych teorii jonoterapii ani na roztrząsanie teorii według której przemiana azotowa nie wzmaga się pod wpływem siarkowodoru, lecz natomiast żywotność nerek i skóry podnieconą zostaje wpływami termicznymi i balneoterapeutycznymi. Nie potrzeba również zaznaczać, że w dniu woda siarczana bardzo wybitną okazuje zdolność rozpuszczania złogów moczowych, oraz, że widzieć można bardzo piękne skutki podobnej terapii w połączeniu z zażywaniem soli litowych lub kuracją karlsbadzką. — Wybitne również skutki wywierają lokalne okłady mułem w połączeniu z racjonalnymi zabiegami elektroterapeutycznymi w chorobach stawów, oraz kąpiele i tusze elektryczne z wody siarczanej w przewlekłych i rozsianych bólach gośćcowych i neuralgicznych. W końcu polecane przez Dietla podniecanie czynności jelit, oraz korzystny wpływ na astmę i polysarcię, nie są pozbawione racji bytu.

O hydroterapeutycznym znaczeniu kąpeli zimnych, okładów, polewań i masażu natryskowego, o wybitnym działaniu kąpeli letnich, zwłaszcza przy równoczesnym użyciu odpowiednich ilości soli w kąpielach, o wspomniane-

# Józef Massar

W KRAKOWIE

ulica Floryańska L. 15,

poleca na obecny sezon Nowości dla Pań na suknie: w wełnie, jedwabiu, batystach, zefirach i t. p., jakoteż

WYBÓR NOWOŚCI W KONFEKCYI DZIECIĘCEJ.

Towary doborowe. — Ceny umiarkowane.

nem powyżej działaniu potrójnem kąpeli ciepłych, nie będziemy tu bliżej wspominać. Są to środki, którymi lekarz umiejętnie szafować winien, kombinując umiejętnie hydroterapię, farmakoterapię, termoterapię i elektroterapię.

Do chorób, leczonych z pomyślnym skutkiem w Swoszowicach, należą:

1. Różne postaci gościa (reumatyzmu), jako: mięśniowy, skórny, powięziowy, okostny i stawowy, zwłaszcza w połączeniu z hydro- i elektroterapią. Choroby serca nie stanowią przeciwwskazania, lecz zmuszają chorego do odpowiednich środków ostrożności.

2. Choroby skóry, zwłaszcza w połączeniu z katarforezą.

3. Krwistość brzucha, tudzież sprawy wysiękowe okołomaciczne i okołojajnikowe.

4. Nieżyty gardła, krtani i tchawicy zależne od przekrwienia biernego.

5. Lżejsze postaci żołądka i krzywicy.

6. Następstwa zranień i obrażeń, obrzęki kostninowe.

7. Porażenia i nerwobóle, zwłaszcza w połączeniu z galwanizacją lokalną i kąpielami faradycznymi.

8. Przewlekłe zatrucia metaliczne.

9. Różne odmiany kiły ogólnej.

10. Dna, czyli skaza moczanowa.

Swoszowice posiadają następujące urządzenia zdrojowe i pomocnicze środki lecznicze:

1. Wygodnie urządzonej dom łaźnienny z 24 gabinetami.

2. Wziewnia (inhalatorium).

3. Kąpiele mułowe i mułowo-borowinowe.

4. Kąpiele i tusze elektryczne z wody siarczanej i słodkiej.

5. Kąpiele pięciokomorowe siarczane i siarczano-elektryczne (bez rozbierania się).

6. Okłady lokalne wodne i mułowe.

7. Gabinet elektroterapeutyczny z przyrządami do galwanizacji, faradyzacji, kondensacji, masażu i elektromasażu, wśród których przyrządy własnego wynalazku lekarza zdrojowego Dra Józefa Zanietowskiego, odznaczone medalami i dyplomami na zjazdach i wystawach w kraju i zagranicą.

Na zakończenie tych pobieżnych uwag natury leczniczej dodać wypada kilka słów o składzie wody Swoszowickiej.

Z pokładów siarkonośnego marglu tryskają w Swoszowicach wśród czarnego osadu siarczku żelaza dwa przezroczyste źródła: źródło Główne i źródło Napoleona. Woda ze źródła Głównego, według rozbioru chemicznego, dokonanego przez profesora Olszewskiego, zawiera w 1000 częściach:

Chlorku sodowego . . .	0-00587
Siarkanu sodowego . . .	0-08251
„ litowego . . .	śląd
„ magnowego . . .	0-53583
„ wapniowego . . .	0-95872
Węgla wapniowego . . .	0-56816
„ żelazowego . . .	0-00746
„ manganowego . . .	śląd
Bezwodnika krzemowego	0-93320

Ciał organicznych i straty 0-10406

Składników stałych . . . 2-29491

Siarkowodoru . . . . . 0-04523

Bezwodnika węglowego . 0-17462

Jeżeli tabelę powyższą porównamy z podaną w Balneoterapii Docenta L. Korczyńskiego tabelą innych zdrojowisk, przekonamy się, że siarkowodoru znajduje się:

w Swoszowicach . . . . . 0-04523

w Mekady . . . . . 0-0257

w Piszczanach . . . . . 0-01533

w Krzeszowicach . . . . . 0-0046

w Trenczynie . . . . . 0-0022

Ze względów informacyjnych dodać wypada, iż Swoszowice posiadają dostateczną liczbę suchych mieszkań w willach, należących do Zakładu zdrojowego i w samym Domu zdrojowym.

Mieszkania jużto są zaopatrzone w piece, jużto centralnie ogrzewane. Niektóre pozostają w związku z kuchniami. Pokoje gościnne umeblowane czysto, mają wygo-



Swoszowice: Willa Nałęczówka.

dne łóżka z podkładami sprężynowymi, materacami włósznianymi lub siennikami. Na żądanie można otrzymać także pościel, zazwyczaj jednak goście z Krakowa i bliższej okolicy przywożą pościel własną.

Obszerny park zakładowy, poprzecinany licznymi chodnikami i ścieżkami odznacza się pięknymi grupami starych drzew, słonecznymi trawnikami, zacisznymi ustroniami, gdzie liczne ławki ułatwiają wygodne przebywanie na wolnym powietrzu.

W parku znajdują się place do gier i zabaw. W domu gościnnym zaś sala balowa, czytelnia, bilard i fortepian dla użytku gości.

Bliskość Krakowa zapewnia wreszcie gościom wszelkie dogodności i rozrywki.

Restauracja zakładowa z mleczarnią i cukiernią prowadzona jest w bieżącym roku przez długoletniego szefa znanej restauracji hotelu Pollera w Krakowie. Osoby, prowadzące własną kuchnię, mogą łatwo dostać w kilku miej-

# A. Pruszyński

zakład art.-litograficzny

w Krakowie, ulica Pijarska l. 17.

**Wszelkie druki dla zdrojowisk i uzdrowisk.**

projektuje i wykonuje **afisze artystyczne na wystawę Balneologiczną w 1911 roku** odbyć się mającą. — **Algrafia. Akwaforta.**

# „NAŁĘCZÓWKA“

## PENSYONAT

Drowej **Anny Wąsowiczowej** i **Antoniny Baumowej**  
**W KRYNICY.**

Dom nowo urządony z komfortem. Oświetlenie elektryczne, wodociągi, kanalizacja. Telefon międzymiastowy. Kuchnia wytworna, z uwzględnieniem przepisanej diety.

**Ceny umiarkowane.**

*Pensjonat otwarty od 15 maja do 10 października.*

Bliższych szczegółów udziela na żądanie

Zarząd Pensjonatu Nałęczówka w Krynicy.

scowych sklepach wszelkich artykułów spożywczych, zwłaszcza świeżego mięsa i nabiału.

Urząd pocztowy i telegraficzny znajdują się w miejscu. Komunikacja z Krakowem 14 razy dziennie koleją i omnibusem, kursującym do kolei i do Rynku w Krakowie.

Informacyj wszelkich udziela Zarząd.

## Wody stołowe.

Sławny lekarz i twórca fakultetu medycznego w Halli Fryderyk Hoffmann, twierdząc zawsze, iż najzdrowszym napojem a nawet uniwersalnym lekarstwem na wszystkie choroby jest woda, był bardzo bliskim prawdy.

Wśród obecnych jednak warunków wprost prawie niemożliwym jest stosowanie się do tego przepisu, a to dla braku dobrej wody. W owym czasie mógł prof. Hoffmann polecać do picia nawet wodę rzeczną Saali, Elby i Renu. Dzisiaj recepta ta, z początków XVIII. wieku, wydaje się nam śmieszna. Ogromne wzmaganie się ludności, zakłady fabryczne i przemysłowe, oto przyczyny wpływające na zanieczyszczenie wód rzecznych.

Ogromną rolę odgrywa tutaj jeszcze nieszczęśliwy, a stale niestety praktykowany system odprowadzania nieczystości z miast do rzeki kanałami. Nieczystości te zatrzuwają wodę stale, czyniąc ją rozsądnikiem wszystkich chorób, bo utarte powszechnie, a nadużywane zdania o „czyszczeniu się wody“ nie wytrzymuje żadnej krytyki. Jak odbiegliśmy od higienicznych zdań i maksym starożytnych Persów, o których powiada Herodot: „czcili rzeki, uważając je za święte, strzegli się płuć w nie lub zanieczyszczać, a nawet ręce umyć, nie pozwalali także i obcym tego czynić“.

Dzisiaj uśmiechamy się, czytając lub słysząc to, a jednak i śmiech skona na licach, gdy — jak to przed dziesięć laty miało miejsce w Hamburgu — z zanieczyszczonej rzeki wstanie widmo cholery!

Obecnie trudno komuś doradzać picie wody rzecznej; jedynie i to w nielicznych wypadkach woda rzeczna przefiltrowana może być używaną jako napój. Również woda

studzienna w przeważnych wypadkach zawiera bakcyle tyfusy, tak iż używać jej od biedy można po przegotowaniu.

Wedle powszechnego zdania ziemia, w której znajdują się przeważnie studnie, jest do gruntu zanieczyszczona; nowsi higieniści idą dalej jeszcze, twierdząc, iż względnie zdrowej wody dostarczają jedynie studnie polne, podsypane wodą deszczową, czyszczącą się w przepływie przez piaski, oraz podziemnymi źródłami.

Same źródła polne, zawierające dobrą, nieszkodliwą i czystą wodę, są tak nieliczne, iż nie można ich nawet brać w rachubę. Woda zaś z miejskich wodociągów, po przefiltrowaniu, oczyszczeniu i podobnych manipulacjach jest na pół sztucznym produktem i to o wątpliwym smaku.

Pozostałaby jeszcze woda deszczowa, stanowczo najzdrowsza i niezawierająca szkodliwych składników, niestety jednak w czasie opadu wchłania w siebie kurz z dachów i rynien, co ją czyni niemożliwą do picia.

Łatwą do osiągnięcia i czyniącą zadość zapotrzebowaniu ogólnemu byłaby woda destylowana, niestety jednak nie nadaje się ona do picia z powodu mdłego smaku.

Wobec tego stanu rzeczy pozostają do picia tylko wody mineralne, jako zupełnie zdrowe i pokrzepiające.

Zanim przejdziemy do omówienia ich zalet i korzyści, nasuwa się na myśl pytanie, czy wogóle koniecznym jest picie wody?

Odpowiedź brzmi: „nie zawsze i nie dla każdego“. Człowiek, żywiący się przeważnie pokarmami roślinnymi, a używający mięsa jedynie tylko jako przystawki, pije bardzo rzadko wodę i to tylko w czasie gorącego lata o ile użycia jej nie zastąpi skonsumowaniem soczystych owoców.

Natomiast ludzie, którym za pożywienie służy przeważnie mięso, uczuwają stale pragnienie, którego siła należy od właściwości danego osobnika.

Zastąpienie wody piwem, herbatą, kawą lub innymi napojami nie rozwiązuje zupełnie kwestyi, gdyż każdy z tych napoi zawiera w sobie oprócz dodatnich, także i ujemne szkodliwe dla zdrowia składniki.

Jedynie więc tylko i wyłącznie wody mineralne posiadają wszystkie wymagane od napoju własności, nie łącząc równocześnie w sobie żadnych szkodliwych składników; owszem pozatem, iż idealnie nadają się jako dyetyczny napój do gaszenia pragnienia, zawierają one jeszcze własności lecznicze.

Jako napoju stołowego używać należy wody zawierającej mały procent składników mineralnych; silniejsze należy uważać już jako lekarstwo.

Nie należy bowiem do organizmu ludzi zdrowych wprowadzać mineralnych składników, jak soli kuchennej, wapna, sodu i t. d., zwłaszcza że dostateczną ilość otrzymuje się w codziennych potrawach, gdyż niepotrzebny ten przyrost wywiera wpływ szkodliwy na nerki, wątrobę itd.

Woda mineralna nie może być równocześnie napojem stołowym i leczniczym, bo nie można równocześnie dwom panom służyć.

Reasumując więc powyższe wnioski, musimy dojść do przekonania, iż jedynie wody zawierające małą zawartość składników mineralnych są odpowiednie jako napój stołowy. Już wody zawierające więcej jak  $\frac{3}{4}\%$  stałych składników, nie odpowiadają temu celowi.

HYGIENICZNE — PRZETŁUSZCZONE

MYDŁA TOALETOWE

wyrobu

M. MALINOWSKIEGO

są sporządzone z zastosowaniem najnowszych wskazań nauki, 11 odmian zapachów kwiatów i z zapachem wody kolońskiej w cenie począwszy od 60 hal. — Wystrzegać się licznych naśladownictw.

Jako wody stołowe nadają się dzisiaj najlepiej szczawy i wody alkaliczne. Pierwsze miejsce wśród nich zajmuje woda z Evian w francuskim departamencie Haute-Savoie; zawiera ona zaledwie 0.3172 stałych części w stosunku do litra. Wedle doświadczeń klinicznych prof. Hucharda woda ta 14 do 15 razy szybciej od zwykłej wody przepływa przez organizm ludzki. Z naszych wód mineralnych pierwsze miejsce zajmuje woda ze źródła Naftusia w Truskawcu; następnie wody: Szczawnicka, Krościeńska, woda Wysłowska, woda ze źródeł w Głębokiem.

Co do ilości i dobroci wód mineralnych Francya i Austria przoduje przed Niemcami. Wprawdzie okolice nadreńskie obfitują w znaczną ilość źródeł, jednakże wodę ich trzeba dopiero sztucznie poprawiać, aby mogła służyć swemu celowi. Przeważnie posiadają one zbyt mało kwasu węglowego, natomiast zbyt wiele wapna i magnezyi i żelaza. Manipulacyi tego rodzaju, niedopuszczalnych ustawowo we Francyi i Austrii dozwala prawo niemieckie dla podtrzymania tej gałęzi przemysłu w okolicach Renu. Rozumie się, że te w połowie sztuczne wody nie odpowiadają swemu zadaniu, mają smak mdły a często nawet niemiły posmak, oraz że nie o wiele różnią się od wód w drodze czysto fabrycznej preparowanych.

Co do ilości i zawartości składników wód mineralnych najbardziej jako napój stołowy nadają się wody zawierające w niewielkiej procentowej ilości składniki mineralne, jak jod, sól i inne. Wody takie posiadają także i własności odżywcze, czego najlepszym dowodem był 30-dniowy post Succi'ego, którego często używana woda mineralna utrzymywała doskonale przy życiu i zdrowiu, tak, iż tenże w 12 dniu postu mógł odbyć bez większego zmęczenia 2 godzinną przejażdżkę konną, a w 27 dniu przejść około 7000 kroków i dwukrotnie potykać się na szable. Żywotność tę organizmu nieodżywianego zupełnie przez tak długi czas przypisuje kontrolujący Succi'ego bacznie w czasie tego postu prof. Luciani jedynie tylko działaniu wody mineralnej.

Również nie zupełnie wskazaną jest zbyt wielka zawartość w wodzie mineralnej kwasu węglowego; najwyżej 500 cm.<sup>2</sup> na 1 liter. Takie wody są najsmaczniejsze.

A jednak przeważna część właścicieli studni naładują sztucznie swe wody kwasem węglowym i to w nadmiernej ilości dochodzącej nieraz do 1210 cm.<sup>2</sup> na 1 liter (tyle zawiera kwasu węglowego woda z Niederselters, z Göppinger, Sauerbrunn 1127 cm.<sup>2</sup>, z Salzbrunn 832 cm.<sup>2</sup> i t. d.), podczas gdy niezrównana i niedościgniona w smaku woda z Evian zawiera jedynie 6 cm.<sup>2</sup> kwasu węglowego.

Niektórzy przedsiębiorcy i fabrykanci idą jeszcze dalej, osiągając w sztuczny sposób zawartość kwasu węglowego w litrze wody w ilości 3 do 4000 cm.<sup>2</sup>, bądź to, aby dogodzić wymaganiu publiczności, bądź to, aby nadmierną tą zawartością przytłumić niemiły naturalny smak produkowanej przez siebie wody.

Używanie wody przeładowanej kwasem węglowym wpływa bardzo ujemnie na żołądek, rozpycha go bowiem i sprządza w następstwie kurcze oraz inne dolegliwości.

W ten więc sposób, ponieważ wszystkie sztucznie produkowane wody mineralne zawierają nieproporcjonalną i wprost szkodliwą dla zdrowia ilość kwasu węglowego, nie nadają się one wcale ani jako napój stołowy, a tem mniej jako środek leczniczy. Najwyżej i to w sporadycznych wypadkach użyć ich można — w braku innych — zmieszanych z winem.

Sztucznie wzmacniane i poprawiane wody zawierające nadmiar składników mineralnych nadają się jedynie do eksportu w kraje zamorskie, gdzie mieszkańcy — mając przeważnie podniebienie i smak znieczulony przez żucie tytoniu i pieprzu, a żołądek zepsuty używaniem wody z lodem i „American drinks“ mieszaniny złożonej z lodu, wody sodowej, korzeni, alkoholu i gorzkich tynktur — nie odczuwają zupełnie smaku wód naturalnych a więc o wiele słabszych od sztucznych.

Co do zawartości bakteryi w wodzie mineralnej, wedle obliczeń Dra Schütza, który zbadał 157 próbek wód naturalnych i sztucznych, liczba ich przeciętnie wynosi w jednym litrze 35000.

Suma ta na pozór ogromna, ginie zupełnie i nie wchodzi w rachubę, gdy weźmiemy pod uwagę fakt, iż w wodzie destylowanej, a więc idealnie czystej znajduje się przecież jeszcze 10 gatunków bakteryi, w szklance mleka kilka milionów, a w maśle na jednej kromce chleba znajduje ich się więcej, aniżeli Europa liczy mieszkańców.

Zresztą bakterye tego rodzaju jak zawarte w wodzie mineralnej, jako nieszkodliwe, nie mają żadnego higienicznego znaczenia.

## KOSMETYKA.

Dr. LUSTER.

### Uwagi na czasie.

#### Jedna z metod odmłodzenia organizmu.

(Ciąg dalszy).

Sir Herman Weber, mąż głębokiej wiedzy, lekarz szpitala w Londynie, poświęcił niemal swe życie zagadnieniom z zakresu regeneracyi organizmu i długowieczności. Przypuszczam, że bodźcem do dociekań w tym kierunku była przedwczesna śmierć jego rodziców, jak niemniej niedomaganie fizyczne w jego pierwszych latach młodości. Z wielu przeto metod zasługuje na szczególną wzmiankę metoda Webera, którą przytoczymy Czytelnikom naszego pisma w streszczeniu.

Metodzie Webera poświęcić należy jeden dzień w tygodniu, wśród niemal ciągłego ruchu na świeżem powietrzu, przy bardzo umiarkowanym przyjmowaniu pokarmów prawie zupełnego wykluczenia wszelkich napojów.

Przez ruch, mający się wykonać w tym dniu, rozumie Weber wycieczkę w okolicę wolną od pyłu i dymu,

# Bracia Pathé

W PARYŻU

TOWARZYSTWO AKCYJNE

z kapitałem 5,000.000 Fr.

ZASTĘPSTWO:

## Stefan Grudziński i Tadeusz Berger

w Krakowie, ul. Szewska 10.

Telefon Nr. 305.

Telefon Nr. 305.

# znakomite Pathéfony

do grania bez igły, szafirem, na płytach nie niszczących się zupełnie. Repertuar płyt we wszystkich językach. — **Co miesiąc nowości.** — Naprawy i przeróbki we własnej pracowni.

**P. T. Właścicielom zdrojowisk** kinematografów, większych hoteli, restauracyi itd. zwraca się uwagę na koncertowe szafkowe Pathéfony z płytami o średnicy 50 cm., które zastępują w zupełności orkiestre. Reprodukcyja bardzo głośna i czysta. Obsługa łatwa. Oprócz orkiestry wspaniałe śpiewy. — Wydatek niewielki jednorazowy. Cenniki i wyjaśnienia darmo i oplatnie.

trwającą 6—9 godzin, zależnie od tuszy i wytrzymałości danej osoby. Z pokarmów zasługują na uwzględnienie: owoce, jarzyny, chleb i bułka bez masła. Wśród takich warunków traci organizm dużo wody drogą płuc, skóry i nerek, a jednocześnie wydalą wraz z płynem szkodliwe składniki z tkanek. Stosunkowo znaczne zapotrzebowanie białka wymaga rychłego uzupełnienia braku, to też rekompensata występuje rychło po powrocie do normalnych warunków. W końcu zaznaczyć wypada, że metoda ta ma na celu: nasycenie krwi tlenem, przyspieszenie obiegu krwi, wzmocnienie akcji serca i spoczynek narządów trawienia.

Po tak spędzonym dniu zaleca Weber powrót do normalnego trybu życia. W taki sposób udało się Weberowi niejednokrotnie uchronić pacjentów z objawami przedwczesnej starości przed postępowaniem zwyrodnienia. Byli między nimi dziedzicznie obciążeni skłonnością do zwapnienia naczyń krwionośnych (rodzice tych pacjentów i rodzeństwo zmarli przedwcześnie), a jednak poważny wiek osiągnęli.

Sam Weber, człowiek o wątlym organizmie, liczy dziś z górą 85 lat, a mimo to odznacza się taką jeszcze żywotnością fizyczną i umysłową, iż urządza pieszo długotrwałe podróże, przerywając fizyczne wysiłki od czasu do czasu produktywną dla ogółu pracą umysłową.

Większość lekarzy jest dziś zdania, iż bezczynność umysłowa warunkuje zanik organizmu. I słusznie, albowiem praca umysłowa wywołuje przekrwienie mózgu, tego centralnego ośrodka, od którego zależne są wszelkie inne funkcje organizmu. Praca ta atoli ma wtedy wpływ zbawienny, jeżeli nie jest jednostajna, przeciążająca i bez przymusu bywa wykonywana.

Udowodnioną jest również rzeczą, że życie wykwinne wśród zupełnego spoczynku fizycznego i umysłowego, forsownego odżywiania się, zwłaszcza potrawami mięsnymi, sprowadza przedwczesną starość, oraz wpływa wysoce ujemnie na długowieczność. To też umiarkowanie pod względem jadła i napoju należy do pierwszorzędných czynników sprzyjających świeżemu wyglądowi.

Przeładowanie żołądka i jelit obniża sprawność fizyologiczną całego układu trawienia, a większa część niestrawionych pokarmów ulega w przewodzie pokarmowym butwieniu, w następstwie czego wytwarzają się różnorodne fermenty, ztruwające stale organizm.

*Dr. Luster.*

(Ciąg dalszy nastąpi).

## Odpowiedzi Redakcyi.

*(Tylko abonantom naszego pisma odpowiadamy i udzielamy fachowych rad i wskazówek kosmetycznych).*

*I. M.* Najkorzystniej chroni ją cerę przed promieniami słońca woalki brunatne, jakie każda kobieta potrafi z białej welonki przy pomocy spirytusowego nastoju kurkumy w domu sporządzić, zanurzwszy je w nastoju wspomnianym, a po wyciśnięciu nadmiaru farby, prasując wilgotną woalkę gorącym żelazkiem. Zaleca się ostrożność podczas barwienia, albowiem kurkuma zabarwia skórę rąk. O ile rozczyn kurkumy był zgęszczony, uzyska się kolor brunatny, chcąc atoli uzyskać kolor jaśniejszy, sflukuje się zwil-

żoną w nastoju kurkumy woalkę w ciepłej wodzie, celem rozcieńczenia barwika.

Gdyby uzyskany kurkumą kolor nie odpowiadał życzeniu Pani, radzimy zastosować tynkturę *Ratanhiae*, której ciepły ton odpowiada również postulatowi higieny. Noszenie woalek, przylegających ściśle do twarzy, jest bezcelowe i szkodliwe. Woalka ma na celu ochronę twarzy przed słońcem i zmianami atmosferycznymi, którym to postulatowi czyni natenczas zadość, jeśli stanowi drobną siatkę luźnie zwieszoną i oddaloną od twarzy. Wtedy bowiem rozpraszają się promienie słońca, tudzież wichry o wiele łatwiej, aniżeli gdy przez wypiętą na twarzy woalkę skóra przegląda.

*W. K. z M.* Dr. Liebeskind wyjechał już do Maryenbadu, gdzie stale w sezonie letnim ordynuje. Wobec wyjazdu Pani do Maryenbadu, będzie Pani mogła korzystać osobiście z Jego ordynacyi.

*Wdzięczna R.* Wszelkie w liście wymienione preparaty kosmetyczne ma na składzie firma: Reima i Ski w Krakowie (Rynek, Linia A—B).

*F. G.* Hennolina była analizowana w lecznicy lekarsko-kosmetycznej Dra Lustera. Nie zawiera szkodliwych składników.

*Kar. B.* Połączenie kol. ze Swoszowicami nader wygodne. Przeciw przypadłościom reumatycznym okazały się wody w Swoszowicach nadzwyczaj skuteczne.

*Ge. Ge.* Zakład Dra Kupczyka dla nerwowo chorych jest otwarty przez cały rok. Leczenie ambulatoryjne i w sanatorium, urządzonem wzorowo przy zakładzie.

*S. W.* Wieści przesadne. Kraków ma obecnie wody podostatkiem.

## FEJLETON.

SZUKIEWICZ.

## BEŁKOTKA.

Gwiazdy na niebie dawno już pogasły i pierwszy podmuch kołysał świerkami góry parkowej, gdy pan Karol senny i pełen dreszczu, z podniesionym u marynarki kołnierzem, z rękoma w kieszeniach zdązał melancholijnym krokiem w górę deptaku. Minąwszy olbrzymią lipę i zamek myślał o tem, ażali potrafi niepostrzeżenie przed służbą wślizgnąć się do swego pokoju, a jeśli nie, czy wytropiony przez Józefa zdoła przed szwagrem i jego żoną upozorować swe nocne peregrynacje. Dla kawalerów nie istnieje wprawdzie *hora canonica* i świat — nawet kobiety — wybaczą im pobłażliwie ich junacki lunatyzm, ale bądź co bądź pan Karol nie miał ochoty pójść na ludzkie języki, a tem mniej wydać na nie kogoś bardzo mu drogiego. Pomimo więc, że cała Krynica pogrążona była w głębokim śnie, młody nasz dziennikarz zbliżał się niemal na palcach do willi Rokita i ostrożnie odmykał furtkę od ogrodu. Przeslizgnąwszy się przez nią szczęśliwie przekładał właśnie klucz i pochyłony nieco mierzył nim do dziurki

Kraków,  
Floryańska  
l. 37.

**Dr. LUSTER**  
specjalista lekarskiej kosmetyki  
i chorób włosów.

Kraków,  
Floryańska  
l. 37.



w zamku, gdy wtem tuż u stóp jego, z szumem i łoskotem odbiwszy się od sztachety, upadł śliczny, maleńki pantofelek, równocześnie zaś uszu jego doszedł z otwartych okien willi zadąsany ale dźwięczny głos.

Jeszcze nie zdążył obejrzeć się, gdy z sieni Rokity wybiegł równy mu wiekiem mężczyzna.

— Lolu, wszystko skńczone! — wybełkotał tocząc dziko oczyma.

— Stefka...?

— Tak!

— Jakto?... czy podobna...

Słowa więzły mu w gardle. Wierzył głęboko w uczciwość swej siostry a mimoto bał się przerwać milczenia.

— Jak sądzisz, co lepsze: Kula czy cyankali?

— Cyankali nie próbowałem — cedił pan Karol przez zęby — a co do kul to nierzadko trafiają w płot. Ot, choćby ten pocisk.

Mówiąc to obracał w rękach lilipuci pantofelek.

— A możeby się powiesić, co? jak sądzisz? Ta belka nad werandą wytrzymałaby mój ciężar. Rano gdy oczy otworzy, ujrzy trupa! Szatański pomysł. Jedyny, prawda? Ach poradź-że, mówże!

— Słuchaj Janku — mówił flegmatycznie dziennikarz — bywałem w kilku podobnych sprawach wzywany na eksperta i mniemam, iż się nie mylę, że pantofelek ten z lewej jest nogi. A widzisz. Oddajże go Stefce i powiedz że ja, brat jej, proszę i przestrzegam, ażeby wstając z łóżka czyhała to mniej zamasyście. Współczuję z tobą.

Przy tych słowach uściskał dłoń szwagra.

— I za co ja tak cierpię, za co? Około północy wracam z partyjki. Bogiem a prawdą zasiedziałem się trochę, no ale bądź cobądź wracam. Pierś wypełniają mi najtkliwsze uczucia. Rozchyłam kotary i widzę te właśnie lilipucie nóżki. Na palcach, cichuteńko zbliżam się chcąc przeprosić, przebłagać, zacząłować. Możem załaskotać wąsem dość, że mój kociak otwiera oczy, w ślad za niemi karminowe usteczka, pierś zafalowała oddechem...

— I wiatrak począł mleć?

— Milczę jak mur, jak kołek, jak...

— Stołowe nogi...

— Jak uosobienie stołowych nóg...

— A młyn swoje.

— Huczy, skrzipi, trajkoce — minął kwadrans, drugi, godzina, wieczność. Oszałeć. Żywioł, istny żywioł. Nie było innej rady, ja łaps za kapelusza...

— Ona za pantofel...

— A ty o tem skąd wiesz?

— Ekspert wszystko musi wiedzieć.

— Domyślność twoja oszczędza mi bólu. Lolu jesteś szlachetny. Więc mi też nie odmówisz ostatniej usługi. Proszę cię zamów księdza i przygotuj biedaczkę na ten cios.

— Czy to twoje nieodwołalne postanowienie.

— Najnieodwołalsze.

Pan Karol podumał chwilę.

— A więc zgoda. W stosownym czasie ugodzę księdza i grabarza. Bądź pewny, że wytarguję ile tylko się da. Ale zanim wyprawię cię *ad patres*, pozwól mi działać. Wymawiam sobie dwa tygodnie próby. Przez ten czas musisz spełniać wszystko, co ci każę. Bez apelacji. A może zdołam cię uratować.

— Jakto? masz jeszcze nadzieję?

— Znam Stefkę od dziecka. Ciężko z tym żywiołem walczyć, lecz spróbuję. Trafi kosa na kamień, ale ty nim nigdy nie będziesz, mazgaju. A teraz chodź. Trzeba działać, a raczej pracować. Muszę natychmiast wysłać pilną depeszę...

— Polityczną?...

— Ogromnej doniosłości. Uważam jednak, że ci się oczy kleją. Oto klucz od mego pokoju, idź i prześpij się, a na pobjawisko nie wracaj. Bądź hardy. Najważniejszą rzeczą w polityce ocalić *prestige*. A teraz *adieu mio caro!*

Po tych słowach rozeszli się w różne strony pan Karol Przecinek dziennikarz i radca komercyjny Jan Ciszyński, szwagier jego.

\* \* \*

We dwa dni po opowiedzianych wypadkach we wszystkich restauracjach, cukierniach, w kurhauzie i na deptaku dał się zauważyć niezwykły ruch wśród kuracuszów. Przy każdym stoliku, na każdej ławeczce, w każdej altance, nawet na korytarzach łazienek ludzie stawali gronami i rozpowiadali o czemś żywo. W rękach wielu powiewał jak rozdarty na frendzle sztandar ostatni numer „Gazety wieczornej“, z której ten i ów czytał następujących kilka wierszy:

Krynica 18 Lipca. Wczoraj odkryto tu nowe źródło obfitsze od „Dobrodzieja“. Wydobywające się gazy słycać na znaczną odległość. Odkrycia dokonano w jednej z will na terenie prywatnym. Właściciel z łatwo zrozumiałych powodów trzyma rzecz w głębokiej tajemnicy.

— Chwała Bogu — westchnęła radczyni — będzie można używać.

— Kiedy to będzie... odezwała się sceptycznie podstarzała córka jeszcze sceptyczniejszym spojrzeniem obruczając swego towarzysza.

— Dziś o 9-tej pod „parasolem“ — zdążył szeptem wtrącić gorący młodzieniec.

— Moje uszanowanie paniom — zbliżył się do nich rejent.

Znacie panie ostatnią nowinę?

— Źródło...

— Ach, więc i panie już wiecie. Bajeczne źródło. Dalipan w kąk Karlsbad i Nauheim.

— Przepraszam — zwróciła się do rejenta jakaś przechodząca dama. Daruje pan, że śmiem go zatrzymywać.

— Bardzo mi miło — rzekł rejent uchylając kapelusza.

— Słyszałam ostatnie słowa pańskie. Czy nie wiadomo szanownemu panu, gdzie jest to źródło.

— Ba, ba, żeby to ja wiedział — byłbym oddawna kupił tę parcelę. A gdzie ono? Najlepiej zaczekać nocy, kiedy się uciszy. Wydobywające się gazy słycać podobno ze znacznej odległości,

— Prawda, taka prosta rzecz, a nie przyszła mi do głowy. Oczywiście. Dziękuję, bardzo dziękuję i przepraszam.

Po chwilę rejent dogonił radczynię i radczankę.

— I cóż? są jakie nowe wieści? — zaczęły go indagować.

— Nie można tego jeszcze uważać za pewnik, ale pani, która mię nagabnęła właśnie utrzymuje, że nocy ostatniej zauważyła istotnie jakieś dziwne szmery.

REIM i SKA polecają najtaniej Kraków, Rynek 37, Linia A—B

Wyśmienite środki kosmetyczne: Krem i płyn przeciw zmarszczkom, Krem „BANZAJ“ przeciw opaleniu. Krem angielski Dra Orgleya przeciw piegom, — TRICHOBION i SCHAMPOO—TAROOL do mycia głowy i przeciw łupieżowi. — „KASCHA“ środek zupełnie nieszkodliwy do farbowania siwych włosów. — PRZYBORY DO KOSMETYKI.

Przybory kąpielowe i do podróży. Wanny gumowe i miednicę.

GLÓWNY SKŁAD MYDEŁ PRZETŁUSZCZONYCH || PERFUMY, MYDEŁA i PUDRY KRAJOWE, MALINOWSKIEGO. FRANCUSKIE i ANGIELSKIE.



— Gdzie? gdzie?

— Nie umie sama bliżej określić, ale faktem jest...

Ale psst, ostrożnie bo zbliża się uosobienie ciekawości.

Istotnie krokiem dziwnie elastycznym, a zarazem posuwistym szedł ku nim znany nam już pan Karol Przecinek, współredaktor „Gazety wieczornej“. Dwóch służących niosło za nim znacznych rozmiarów skrzynię, przez której szpary widać było jakieś metalowe rury i armatury.

— Cóż tam nowego w polityce? — Kochany redaktorze.

— Ach mam jej dosyć przez cały rok. Tu wyczytuję od niej. Zresztą panie rejencie, polityka to jałowa rzecz. Dla nas prawdę powiedziawszy istnieją sprawy nie-równie donioślejsze. Uprzemysłowanie kraju, zwiększanie bogactw rolnych, leśnych, mineralnych, (ostatni wyraz podkreślił i zaakcentował silniej od innych). Tak jest rejencie. Wszędzie naokoło mamy skarby, tylko szukać się nam ich nie chce, tylko czekamy, aż je nam przypadek sam da w ręce.

— Święta prawda, święta prawda. A propos, redaktor przecież musisz wiedzieć na czyjej parceli odkryto nowe źródło.

— Nie wiem, ani się domyślam.

— No, no — wiemy, wiemy, tylko nie chcemy powiedzieć.

— Daję słowo, że nie mam pojęcia. Pytałem szwagra, on też o niczem, ale to o niczem nie wie.

— Ejże?

— Zapewniam, zapewniam — z lekkim zająknięciem się w głosie utrzymywał dziennikarz — o niczem nie wiem. Ale my tu gadu gadu, a tragarze czekają. Na sekundę, rejencie.

Dziennikarz pogadał coś półgłosem z tragarzami i odprawił ich, a za odchodzącymi rzucił jeszcze przestrożę:

Ostrożnie tylko, żebyście nie uszkodzili. A w Rokicie zawołać Józefa, on to tam odbierze i niech wstawi do mojego pokoju.

— Cóż to za machina redaktorze?

— Gramofon.

— Gramofon? bąknął rejent; dobrze, dobrze, ty mów, a ja zdrów.

— Lubię czasem posłuchać Kochańskiej lub Reszkego, bardzo lubię. A i szwagier mój, Ciszyński, również muzykalny. Robię mu niespodziankę i dlatego, niech kochany rejent zatrzyma przy sobie, żem kupił mu tę zabawkę.

— Oczywiście, oczywiście — a w duszy znów dodał: ty mów, a ja zdrów.

— Lecz zdaje mi się rejencie, że panie na niego czekają. I ja spieszę, chcę jeszcze wysłać depeszę bardzo ważną. Hej chłopcze, dostaniesz na wiśnie, tylko mi skocz z tem na telegraf, na pocztę, rozumiesz.

Usiadł na ławce i na wydartej z notesu kartce napisał: Gramophon — Gesellschaft, Wiedeń. Wysłać za zaliczką Gładstone Nr 2401 Krynica, Karol Przecinek.

Podczas tego rejent dogonił swoje panie, chwilę z nimi porozmawiał i pożegnawszy przylepił się do innych znajomych. Radczyni i radczanka każda na swoją rękę zrobiły to samo wskutek czego najświeższa wiadomość rozszerzała się po deptaku z progressyą geometryczną i kiedy w godzinę potem Jan Ciszyński z nadobną

swą małżonką sunął na cygańską muzykę pod „trzy róże“, za nimi i przed nimi szedł pogwar ludzki, a oczy wszystkich spoglądały na nich tak przenikliwie, że oboje nieopstrzeżenie zmustrowali nawzajem swe toalety, czy przypadkiem jaka niedyskretna tasiemka nie płała im złośliwego figla.

(Dokończenie nastąpi.)

## KORESPONDENCJE.

### Rabka.

Sądząc z ilości i jakości kuracyuszy zwłaszcza młodocianych, sezon tegoroczny należał będzie do najlepszych. Zakład jak zwykle z wiosną odnowiony — łazienki gruntownie odczyszczone, czystość wzorowa. Między kuracyuszami I. sezonu widzimy przeważnie dzieci poniżej wieku szkolnego zazwyczaj w towarzystwie nadobnych mam, lub dorastające już panienki. Młodzież w wieku szkolnym zjeżdża dopiero na czas wakacji zazwyczaj tłumnie i dlatego leczenie ich często natrafia na najrozmaitsze trudności i kłopoty nieodłączne w takich razach przy przepelnieniu zakładu.

Zwrócić przeto na tem miejscu należy rodzicom uwagę, że dyrekcye szkół po przedstawieniu świadectwa lekarskiego, nie będą chyba odmawiać dla koniecznej kuracji uwolnienia ucznia lub ucznicy o 2—4 tygodni wcześniej, a sądzę, że wówczas znacznie większa liczba choro-witych dzieci zyskałaby zdrowie i siły do dalszej pracy w szkole.

### Zakopane.

Ciepło jak w lecie — upału jednak nie ma, świeże tchnienie wiosny pokrzepia i orzeźwia. Góry wabią turystów swym majestatem i czarem. Sezon letni zapowiada się świetnie, chociaż przeważnie słyszy się skargi i utyskiwania na zniesienie ulg kolejowych, t. j. biletów powrotnych — bezsprzecznie odbije się to na ruchu turystycznym, ci bowiem którzy przyjeżdżali czy na kurację czy na dłuższy wypoczynek, ci i tak i przedtem z tego korzystać nie mogli — najwięcej jednak brak biletów powrotnych da się uczuć miłośnikom Tatr, mieszkającym w Krakowie, a takich jest sporo, ci bowiem mogli zawsze przynajmniej jeden dzień w tygodniu swobodnie spędzić na wycieczce w górach. Podobno dzięki usilnym i niestrudzonym staraniom u władz miarodajnych w Wiedniu ze strony Kraj. Związku turystycznego, mają być zaprowadzone pociągi turystyczne, specjalnie po cenach niższych. Pociąg ma wyjeżdżać w sobotę, a wracać będzie rano w poniedziałek.

Dzięki utworzeniu Towarzystwa akcyjnego Zakładu wodoleczniczego Dra Chramca, zyska Zakopane drugi ogromny i wspaniały zakład leczniczy. Wiele willi, pensyonatów gruntownie odnowionych i urządzonych — zwłaszcza pensjonat „Saryusz“ zyskał europejski wygląd. Czystość, wygoda i komfort, kuchnia pierwszorzędna a przytem ceny nie wygórowane zapewniają mu powodzenie.

**P**rzybory do szycia i haftu i użytku domowego. Monogramy gotowe i do znaczenia. Torebki i paski. Portmonetki, portfele i papierośnice. Łańcuszki i sznureczki do zegarków i medalików. Lusterka, necesery i kasetki z przyborami oraz drewniane politurowane. Grzebienie, szczotki, szczoteczki, permydła, wody i pasty toaletowe. Gąbki naturalne i gumowe. Pończochy i skarpetki. Parasole. Korale prawdziwe wprost sprowadzone. Paciorki, kamyki i perełki do naszywania. Oczy sztuczne. Dewocye. Herbata. Zabawki, gry towarzyskie i sportowe na każdą porę, oraz kasety samogrające poleca

**Stefan Porebski** Kraków, Rynek główny 32.

Mieszkania na Bystrem wszystkie prawie wynajęte — na Bystrem mieszka przeważnie kolonia krakowska — zaciszny ten kącik nadaje się rzeczywiście na wypoczynek. Z Bystrego wszędzie blisko, do Zakopanego, do Kuźnic, do Jaszczurówki, do doliny Białego — a jest się prawie w lesie.

Spodziewać się wreszcie należy że nowo mianowany komisarz rządowy zapewni większy porządek i spokój potrzebny przybyłym do Zakopanego gościom.

Od niedawna powstało w Zakopanem Towarzystwo p. n.: „Tatrzańskie ochotnicze pogotowie ratunkowe“, którego brak dawał się dotkliwie uczuć, ponieważ jego celem jest spieszne niesienie pomocy zagrożonym w górach. Dla zdobycia środków, umożliwiających rozwój instytucji zarząd zamierza urządzić w nadchodzącym sezonie wielką zbiorową wycieczkę w góry z muzyką i tańcami, piknik na Kąlantówkach oraz wesele góralskie w Strążyskiej.

Starostwo nowotarskie odrzuciło protesty przeciwko wóborowi p. Józefa Curusia naczelnikiem gminy i p. Wojciecha Roja zastępcą naczelnika.

### Żegiestów.

Żegiestów rozesał wcale elegancką i celowi odpowiadającą broszurkę. Układ treści, dobór klisz, sprawiają wielce dodatnie wrażenie. Żegiestów, prawdę mówiąc reklamy nie potrzebuje — reklamują go uroczce położenie ze stacją kolejową w miejscu, pierwszej jakości źródła mineralne nader obfite, zawierające największą ilość bezwodnika kwasu węglowego — znaczną ilość żelaza — obfitą w składniki mineralne lecznicze borowinę — junački Poprad — wreszcie poprostu nowo zbudowany i należyte urządzone cały Zakład wraz z willami. Powiedzieć raczej można i poddać myśl właścicielom, iż Żegiestów, należy rozszerzyć, gdzie i w jaki sposób, zależy od miejscowych warunków. Myśl to godna zastanowienia od której dalszy los i pomyślny rozwój tego cudownego zakątka zależy.

### Solec.

W ziemi kieleckiej położony, po usilnej pracy dra Daniewskiego, Solec zdobył już sobie szerokie uznanie nie tylko w kraju ale i za granicą. Niedługo czekać, a sławny ten zakład leczniczy z wodami cudownie działającymi na organizm ludzki, dotknięty cierpieniem — stanie się pierwszorzędnym zdrojowiskiem i miejscem higienicznym w Europie. W latach ostatnich i w r. b. zaprowadzono nowy wodociąg, dostarczający wybornej wody źródlanej ze Zborowa. Urządzono ogrzewalnię centralną w łazienkach mułowych, przerobiono i rozszerzono czytelną zakładową — upiękuszono ogród — i postarano się o udogodnienie i uprzyjemnienie pobytu kuracjom. A nade wszystko ułatwiono komunikację między Kielcami a Solcem za pomocą samochodów za bardzo niską opłatą.

### Truskawiec, 7 czerwca.

Mimo że dopiero 3 tygodnie upłynęło od otwarcia zakładu — sezon w całej pełni. Do dnia 7 czerwca lista

gości wykazuje około 700 osób i to przeważnie z inteligencji i obywatelstwa ziemskiego.

Nie wiemy — czy przypadkiem nie osławionej komecie Halleya — która wcale już nie straszną wieczorami ukazuje się na zachodnim horyzoncie — zawdzięczamy precudną pogodę od samego początku — dość, że kuracjusze nacieszyć nie mogą się słońcem, które ożywczymi promieniami wspiera działanie Naftusi i innych zdrowiodajnych czynników.

Ruch też panuje ożywiony, gwarno w restauracjach, pełno kuracjuszków w łazienkach, daleko jednak od owego ścisłu głównego sezonu, który krępuje i leczenie utrudnia.

Zdaje się — że pierwszy sezon obywatelskim u nas zwany, zapewniony ma już — być na przyszłość.

Z przedniejszych a stałych Truskawca wielbiciele i zwolenników zapisała lista nazwiska Torosiewiczów, Abgarowiczów, Sroczyńskich, Bohusiewiczów, bawi tutaj od jakiegoś czasu hr. Badeniowa, Komorowska, Dzieduszycka Maurycyowa, Lanckorońska, hr. Stadnicki, Mysłowska, Kellerman, Barańska, Jordanowa, Agopsowicze, Łążyński, Cieslińscy, Zezygiewicz, Zacharyasiewicz Bohdan, Noelowie, Walterowie i t. d. i t. d., oczekiwanym zaś jest przyjazd eksceleńcy Zalewskiego, który tutaj już trzeci rok ma spędzić lato. Z Warszawy i z za kordonu bawią Głównyński, Norblin, Zaleski, Wojciechowska, Janicka, Kuntze, Zajączkowska i bardzo wiele innych. Każden zaś dzień przynosi coraz to liczniejsze rzesze żądnych zdrowia kuracjuszków.

Zakład raczej zarząd zupełnie odpowiedział pokładanym w nim nadziejom, przygotowawszy wszystko na czas, tak, że od pierwszego dnia wzorowy wszędzie panuje porządek należne wywołując uznanie. Razi po trosze nadmiar formalistyki kancelaryjnej przy wydawaniu biletów kąpielowych i samych kąpeli, obostrzono bowiem celem utrzymania odpowiedniego ładu przepisy, z czasem goście do nich się jednak przyzwyczajają. Nie dopisują tu automobyle, nowość zresztą bardzo pożądaną, wszelka jednak jest nadzieja, że takowe oswoją i obznajomią się dobrze z drogą, a ich kierownicy z wozami.

### Szczawnica.

Wbrew obiegającym od zeszłego roku pogłoskom, że Szczawnica będzie na parę lat zamknięta, sezon szczawnicki rozpoczął się jak zawsze, z końcem maja. W stosunkach szczawnickich to i owo się zmieniło, Jest nowy właściciel, nowy lekarz zakładowy, podobno ma być wkrótce też wydany całkiem nowy statut zdrojowski. Dzierżawca górnego zakładu p. Wiśniewski ustępuje zupełnie ze Szczawnicy z końcem sezonu, a dzierżawca dolnego zakładu p. Kołaczkowski już ustąpił. Oddane przezeń budynki zakładowe przeszły pod zarząd hr. Stadnickiego, jako obecnego właściciela Szczawnicy.

Pamiętamy te budynki z lat poprzednich. Około się od nich odwracało, tak były zaniedbane. Tylko ten, kto się wsłuchiwał w echa świetniejszej oddalonej przeszłości, wiedział, że taka Leonówka nosi swoją nazwę od imienia ks. Leona Sapięhy, który w niej kiedyś mieszkał. Wszystko tej świetnej przeszłości urągało jeszcze wczoraj. Dziś jednak, kto wie, może ona stanie się rzeczywistością. Za-

# Leon Grabowski w Krakowie

Magazyn konfekcyi damskiej

PLAC MARYACKI L. 9.

(Róg Rynku głównego).

Telefon 990.

Magazyn sukien męskich

nagrodzony złotymi medalami w Paryżu i Londynie

Szpitalna 36, vis a vis teatru miejskiego.

Telefon 561.

rząd hr. Stadnickiego odrestaurował domy dolnego zakładu od fundamentów, aż do dachu tak, że niewiadomo dziś, co jest nowe w nich, a co stare. Wyglądają dziś całe, jak nowe. Podobno też wewnątrz, niema ani jednego mebla starego. Słychać też, że i pod innymi względami zanosi się na bardzo poważne inwestycje, jak na nowe ujęcie źródeł mineralnych, nowe łaźienki kąpielowe, nowy zakład inhalacyjny.

Tego bogactwa przyrody, tego ożywczego klimatu, tak znakomitych źródeł nie mają zagraniczne zdrojowiska, które tylko swojemi urządzeniami, techniką i łaodem zabierają nam dotąd wielu kuracyuszy.

M.

## Henryk Mattoni.

19-go z. m. zmarł w Karlsbadzie po krótkich cierpieniach w 80 roku życia Henryk Mattoni radca cesarski, założyciel znanej w całym świecie firmy wód zdrojowych Mattoni oznaczony wielu orderami i wysokiem uznaniem.

Zmarły nestor przemysłowców zdrojowych był człowiekiem wielkich zdolności i czystego jak łaza charakteru. Po ukończeniu studyów poświęcił się kupiectwu, zabłysnął jednakże dopiero w r. 1857, gdy objął wysyłkę wód karlsbadzkich i doprowadził ją w dwudziestu latach do olbrzymich rozmiarów, czem zdobył sobie niespożyte zasługi i wdzięczność gminy, która go mianowała obywatelem honorowym.

W owym to czasie Mattoni założył składy swe we Wiedniu i Budapeszcie oraz wydzierżawił wysyłkę wody Giesshübler, mało jeszcze wówczas znanej. Zadaniu temu oddał się z całą duszą, pracując owocnie tak, że już w r. 1878 nabył całą miejscowość Giesshübl na własność wtedy dopiero zrozumiał, co za skarb dostał w swe ręce. Dzisiaj, dzięki jego pracowitości woda Giesshübberska cieszy się największym wzięciem na całym świecie.

Urządzenia techniczne i komercyjne około utrzymywania i wysyłki wód przezeń stosowane w miarę najnowszych wymogów i postępu, po dziś dzień są wzorem dla innych. Oprócz starań o swe własne źródła, otaczał Mattoni pieczą swą także i inne źródła naturalne, gdyż zawsze był żarliwym obrońcą zdrojowisk i miejsc kąpielowych.

Modyfikację ustawy zdrojowej oraz wiele innych ustawo prawnych przepisów również zawdzięcza swój początek inicjatywie Mattoniego, którego słusznie nazwać można regeneratorem austriackiego przemysłu zdrojowego. Prawie wyłączną jego zasługą jest fakt, iż nasz eksport wód mineralnych zagranicę o wiele przewyższa import.

Czuły na obcą biedę i nieszczęścia duże sumy rok rocznie wydawał na cele humanitarne; nadto założył on sam wiele instytucji dobroczynnych.

Miłem obyczajem zjednywał sobie wszystkich, to też cieszył się ogromną życzliwością ludzką. Rok jubileuszowy swej 50 letniej działalności fachowej poświęcił Mattoni wyłącznie urzeczywistnieniu swych idei.

Jeszcze u schyłku życia nie spoczął, owszem na długie lata przyszłości kosztem olbrzymich wydatków ujął i uregulował swe źródła, które znakomicie ubezpieczone pozostawił familijnemu Tow. akcyjnemu.

## Wiadomości bieżące.

**Trzecia wycieczka naukowa lekarska na południe.** Również i w roku bieżącym w miesiącu listopadzie odbędzie się interesująca wycieczka naukowa po

Hiszpanii, Maroku i t. d., a urządzeniem jej zajął się komitet, złożony z delegatów Związków lekarzy, praktykujących w zdrojowiskach czeskich. Wyjazd uczestników nastąpi w dniu 6 listopada r. b. z portu w Genui na parowcu Lloyd austriackiego „Thalia“, który opłynie Riwierę włoską i francuską i zdąży do Barcelony. Stąd odbędą się wycieczki lądowe po głównych miastach Hiszpanii, znanych z cennych zabytków sztuki i piękności położenia (Madryt, Granada, Kordowa, Sewilla, Cadix, Gibraltar). Na okolicę opłyną wycieczkowcy całe północne wybrzeże Afryki zachodniej, robiąc znów wycieczki lądowe po Marokku, Algierze (wycieczki do pięknej oazy, Bisury), i Tunisie z Kartaginy, stąd zawrócą do Sycylii, gdzie zwiedzą Messynę i słynną z ruin i pięknego położenia Taorminę pod Etną, a następnie opłynąwszy południową część Włoch, zdążą do zatoki Kotarskiej, skąd odbędzie się wycieczka do stolicy Czarnogóry, Cetynii. W d. 5 grudnia b. r. zawinie „Thalia“ do Tryestu, jako do stacji końcowej. Koszta wycieczki wyniosą koło 1100 koron od osoby, t. j. podróż morska koło 500 do 550 koron, zależnie od kajuty, a koło 550 koron wycieczki lądowe, wszędzie z kosztami umieszczenia w pierwszorzędnym hotelach, wykwińtmem utrzymaniem, napiwkami, jazdą koleją I. klasą, ekwipażami i t. d. Bliższych szczegółów udziela Dr. Hugon Stark, lekarz w Karlsbadzie (Sprudelgasse Haus Amerikaner), co do podróży lądowych zaś firma Hartman w Kolonii nad Renem, która w r. ubiegłym znakomicie urządziła wycieczki do Grecji i do Egiptu. Polscy lekarze i ich rodziny mogą utworzyć osobny klub i mieć w komitecie wycieczkowym swych reprezentantów, a polskie Towarzystwa lekarskie są proszone, aby do komitetu wybrały swych delegatów.

Dr. Obtułowicz (Lwów).

**Busk.** Rosyjskie ministerstwo handlu ma udzielić 800.000 rb. pożyczek na melioracje w zdrojowiskach skarbowych; między innymi ma otrzymać Busk na budowę domu zdrojowego 75.000 rubli.

**Z końcem maja b. r.** otwartym został Zakład zdrojowy w Swoszowicach pod Krakowem. Do użytku gości służą kąpiele siarczane, mułowe, elektryczne, parowe i hydropatya. Mieszkania i łaźienki odnowione. Restauracja znajduje się pod kierunkiem szefa rest. hotelu Pollera. Poczta i stacja kolejowa w miejscu. Omnibus kursuje od 22-go maja ze stacji Swoszowice a z Rynku krakowskiego od 1-go czerwca.

**Zarząd kolei państwowych a Galicya.** — Na wszystkich okrętach leżą ilustrowane albumy, będące własnością austriackich kolei państwowych, podające sanatoria, zakłady lecznicze, hotele, pensjonaty i zakłady wychowawcze z całej Austrii — z wyjątkiem Galicyi. Nawet połączenia pociągów pospiesznych ignorują zupełnie Galicyę. — Z wszystkich miast i głośniejszych miejscowości austriackich, są opisane i ilustrowane ciekawsze z nich — z zupełnym pominięciem Galicyi. Czy winę tego przypisać naszemu krajowemu dyrekcjom kolejowym, czy też c. k. centralnemu zarządowi? Podajemy to do wiadomości Koła polskiego i jego członków komisji budżetowej i kolejowej.

**Liczba gości,** którzy bawili, względnie bawią w Zakopanem od 1. stycznia 1910 r. wynosi 2498 osób t. j. o 542 osób więcej, niż w roku przeszłym o tym samym czasie.

W czeskich kąpielach przydają lekarze do szczaw swoich zdrojowisk w przypadkach ztwardzenia czeską gorzką wodę

# SARATICE.

W Truskawcu czyni tak p. Dr. Prasil.

Literaturę i próby wysyła darmo Zarząd Saratice w Krzenowicach (Morawy).

**Do Krynicy** przybyło od 15 maja do 8 czerwca b. r. rodzin 1067, osób 1645.

**Do Rymanowa** w bieżącym sezonie do 1 czerwca przybyło drużyn 108, osób 228.

**Do Rabki** przybyło od 20 maja do 4 czerwca b. r. rodzin 100, osób 329.

Redaktor odpowiedzialny :

**Dr. Jan Frączkiewicz.**



## „SIPLORYT“

**płyn do skrapiania ulic w celu zwalczania kurzu i pyłu na drogach i ulicach.**

Wszyscy ci, którzy się o polepszenie stosunków zdrowotnych w większych miastach troszczą, muszą przyznać, że w kierunku tym w ostatniem dziesięcioleciu wiele zrobiono.

Kongresy lekarzy, higienistów i przyrodników, odbywające się obecnie rok rocznie, dają możność zastosowania w praktyce tego wszystkiego, co uczeni przez długi szereg lat mozolnej pracy w teorii opracowali.

Jedynym sposobem zwalczania zarazków chorobotwórczych znajdujących się w wielkich miastach prawie wyłącznie w kurzu ulicznym, jest zaprowadzenie sposobu usunięcia go i niszczenia znajdujących się w nim bakcyli, przez skrapianie powierzchni ulic takimi płynami, których składniki bądź to niszczą bądź to uniemożliwiają rozwój bakcyli.

Najodpowiedniejszym środkiem do zwalczania kurzu drogowego, jest skrapianie gościńców i ulic wodą zmieszaną z mazią pogazową. Maź pogazowa jako uboczny produkt otrzymywany przy fabrykacji gazu, jak wiadomo nie rozpuszcza się w wodzie — zachodzi więc potrzeba zastosowania takich środków i przyrządów, któreby emulsyę względnie zmydlenie tego produktu spowodowały. Zastosowanie takich warunków potrzebnych niezbędnie do połączenia mazi z wodą, stanowi treść wynalazku a produkt tegoż otrzymał nazwę „SIPLORYT“.



## ZIMLER i SPÓŁKA

— Kraków, Linia A—B. —

FABRYCZNY SKŁAD FIRANEK.

## Dr. Jan Frączkiewicz

Prymaryusz oddziału chorób wewnętrznych Szpitala jubil. OO. Bonifratrów

ordynuje od 11—12 przed poł. i od 3—5 po poł.

**Kraków, ulica Jabłonowskich L. 2,**

(róg ulicy Straszewskiego) naprzeciw Uniwersytetu Jagiellońskiego.

Telefon Nr. 2016/VIII.

## KRYNICA „pod Orłem“

od 21 lat

## Dr. Zygmunt Askenazy

do chorób kobiecych.

## Dr. J. SCHARF

w *Karlsbadzie*

zmienił pomieszkanie i ordynuje obecnie w „Postgebäude“ na Markt, naprzeciw Marktbrunu.

## Zakład wodoleczniczy i Sanatorium

SPECYALISTY CHORÓB NERWOWYCH

## Dra KUPCZYKA

Kraków, ul. Szujskiego 11 — otwarty przez cały rok.

## Lecznica Dra A. Tarnawskiego

w *Kosowie* (za Kołomyją)

otwarta od 1. maja do końca października.

## Nałęczów

Gubernia Lubelska,

stacja kolei Nadwiśl.

### Źródła szczawy żelazistej radioaktywne

Zakład leczniczy **cały rok otwarty** Poczta, telegraf na miejscu. Miejscowość zdrowotna, malownicza. Rozległe spacery i wycieczki. Własna orkiestra. Hydroterapia, kąpiele żelaziste, borowinowe, igliwowe, gazowe, mineralne sztuczne. Wszelkie metody leczenia fizykalnego: kąpiele świetlne, 4-komorowe, powietrzne i słoneczne, D'Arsonwalizacja, Roentgenizacja, Elektroterapia. Masaż ręczny i wibracyjno-elektryczny. Werandowanie. Wody mineralne. Kefir. Kuracje dyetetyczne. Ordynujący lekarze: **K. Tokarski** (dyrektor zakładu), **K. Szokalski** (pom. dyr. zakł.), **L. Czarkowski**, **M. Gliński**. Sezon letni od dnia 1 czerwca. Prospekt i cennik na żądanie franco i gratis

poleca **NOWOŚCI** wyłącznie paryskie i wiedeńskie. — Kapelusze damskie, bluzy, halki, materye jedwabne, wstążki, koronki, rękawiczki, pończochy.

# Wina francuskie

1 fl. Graves białe K. 2:50  
1 " " super " " 3:00  
1 " St. Estephe czerw. " 3:00

POLECA

**WOJCIECH OLSZOWSKI w Krakowie, Mały Rynek róg Szpitalnej.**

Jednorazowa próba przekona każdego o jakości.

## Zakład dyetetyczny w Krynicy

otwarty od 1 maja do 30 września. — (W maju, czerwcu i wrześniu o 25% taniej).

Zakład mieści się w osobnym, na ten cel wybudowanym gmachu, w środku Zakładu zdrojowo-kąpielowego w Krynicy, i otoczony jest w około ogrodem.

Pokoje duże, widne, z balkonami, wygodnie umeblowane, z piecami, z doskonałą pościelą i staranną służbą. — Dwie sale, jadalnię, czytelnię i werandy. Oświetlenie elektryczne. Wodociągi. — Leczenie dyetetyczne. — Wszelka staranna opieka.

Adres Zarządu: **Dr. Skórczewski w Krynicy.**



Nr. telef. 86. = Założony w r. 1838.

**DOM SPEDYCYJNY**

I KOMISOWY

Dworzec kolejowy, pawilon odjazdowy

## H. MENDELSON

W KRAKOWIE.

Właściciele: **F. A. i M. WACHTLOWIE.**

FILIE: W Boguminie (Oderberg), Oświęcimie i Szczakow.

Biuro spedycyjne c. k. uprzyw. kolei póln. Ces. Ferdynanda. Przedsiębiorstwo dowozowe c. k. austr. kolei państw. w Krakowie. Komercyjny korespondent c. k. austr. kolei państw. dla szlaków galicyjskich. Przewóz mebli w patentowanych wozach meblowych. Posyłki zbiorowe, pospieszne i ciężarowe. Ocenia przesyłek zagranicznych. — Przesyłki międzynarodowe po cenach ryczałtowych.

## SYRÓP HYPOPHOSPHIT

COMP. DR. EGGER

zawiera w jednej łyżeczce: żelaza 0.05, wapnia 0.10, potasu 0.06, sodu 0.06, chininy 0.005 i strychniny 0.00005, soli kwasu fosforowego i odpowiednio do farmakopei Unit. St.

**S. Hypophosphit comp. Dr. Egger**

jest dzielnym środkiem w przypadkach niedokrewności, neurastenii, rozmaitych schorzeniach narz. nerwowego, w krzywicy, żółtaczce, jest nieocenionym tonicum dla ozdrowieńców; bywa też podawany w pierwszorzędnym klinikach, jak: w klinice Rady dworu prof. Kraff-Ebinga, prof. Felsereichera, prof. Fingera, prof. Mračka, prof. Jendrasika, prof. Rosthorna itd.

Cena za jedną 500-gram. flaszkę 4 K. 80 h. — Za 250-gram. 2 K. 40 h.

**Główny skład:** dla Galicyi wschodniej w aptece Piotra Mikolasza w Lwowie; dla Galicyi zachodniej w aptece Konstantego Wiszniewskiego w Krakowie.

Główny skład i wyrób: Apteka „Reichspalatin“ Budapeszt IV. Waitrner Boulevard 17.

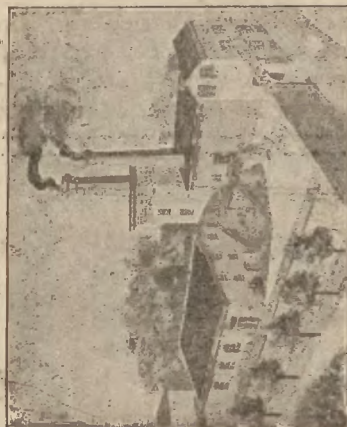

FABRYKA  
KAPUSTY KISZONEJ  
**ZYGMUNT OTOWSKI**  
KRAKÓW  
Biskupia Nr. 11.

**MASZyny**  
do szatkowania  
pędzone elektrycznie.  
**PRASY**  
do tłoczenia kapusty  
są mechaniczne.  
**Dobroć i czystość kapusty**  
jest zapewniona!!

Fabryka zaopatrzona w najnowsze urządzenia i maszyny — odpowiada wszelkim wymogom higieny.

Fabryka dostarcza **doborowy towar w każdej ilości** ponad 50 kg. tak P. T. Kupcom, jak i Osobom prywatnym we własnych lub też dostarczonych naczyniach.

Przedsiębiorstwo dla oświetlenia i przeniesienia siły  
**Inż. RUDOLFA POPPERA w Krakowie**

zaprzysiężonego rzeczoznawcy przy c. k. Sądzie krajowym

**Telefon Nr. 484. Starowiślna 16. Telefon Nr. 484.**

Wykonuje instalacje oświetlenia elektrycznego dla domów, sklepów, mieszkań, hoteli, tartaków, młynów, cegielń, kopalń, fabryk, wil, pałaców, drojowisk, gospodarstw rolnych i t. p. . t. p.

Budowa centralnych stacji elektrycznych — Instalacja dzwonek elektrycznych, telefonów i gromochronów.

**Własne warsztaty reperacyjne.**

Sprzedaż hurtowna i częściowa materiałów instalacyjnych, motorów, dynamo-maszyn, wentylatorów, aparatów, lamp łukowych, drutów, kabli, aparatów mierzących, regulujących i kontrolnych.

**Fabryka elektrotechnicza**

wyrób wszelkich materiałów instalacyjnych oraz **aparatu własnego pomysłu.**  
 Projekty, porady techniczne, kosztorysy i cenniki na żądanie.

**„AUTO“**

W KRAKOWIE

Plac Szczepański L. 2.

Wyłączne zastępstwo **na Galicyę Aust. Daimlera** wszelkie przybory automobilowe. — Pneumatyki, Benzyna, Oliwa, fabryczny skład angielskich przyborów sportowych. — Tennis, Piłka nożna, Hockej Golf. Sport turystyczny letni i zimowy.

**Galic Auto Garage**

SKA Z OGRAN. ODPOW.

Oficyalna Garage Galicyjskiego Klubu Automobilowego. Pierwszy a najlepszy fachowy warsztat reperacyjny wykonuje takowe pod gwarancją. Garagowanie wozów.

Kraków, Smoleńsk L. 29.

**WODOCIĄGI**

dla miast, gmin, folwarków, fabryk, ogrodów, gmachów publicznych, domów prywatnych, itd. Poszukiwanie, uchwycenie źródeł. **Wiercenie studzien.** Ustawianie pomp. Instalacje domowe z klozetami, łazienkami i t. d. Zakłady kąpielowe i hydropatyczne.

projektują i wykonują:

Inż. LEONARD NITSCH i Ska w Krakowie, ulica Kolejowa L. 18.

Najlepsze referencje z dotychczas wykonanych robót. — Kosztorysy bezpłatnie.

**CENTRALNE OGRZEWANIE**

wszelkich systemów i wentylacje. Łaźnie, Mechaniczne pralnie, Suszarnie dla bielizny, drzewa i t. p.

**Żądajcie wszędzie:**

„LAKTOLU“ mleka kwaśnego według metody prof. Miecznikowa.

„LAKTO-TEROLU“ mleka z żelazem dla niedokr. dzieci i dorosłych.

**Zakład główny „LAKTOL” Kraków, Podwale 5.**

FILIE i ZASTĘPSTWA:

Lwów: Pańska 27.

Zakopane: Krupówki 25.

Krynica: „Willa pod Kosynierem.

Berlin: 58 Weissenbargerstrasse 27.

Szczawnica: „Na Miedziusiu“.

Rabka: Apteka w Zakładzie.

Apteka pod złotą gwiazdą  
**Piotra Mikolascha**  
 WE LWOWIE.

wyrobia Syrup Sulfogwajakolowy, Syrup gwajakolowy z Kolą w działanościi zupełnie identyczny z Siroliną firmy Hoffmann La Roche według orzeczenia Komisji Przemysł. Tow. Lekars. we Lwowie. O 50%o tańszy od Siroliny. Syrup Sulfogwajakolowy kosztuje kor. 2.00, Syrup gwajakolowy z Kolą 2.50. Wzdaje się tylko na przepis lokarski i poleca ustalonej sławy Wina lecznicze przez Dra Mikolascha pierwsze w Austrii w r. 1870 wprowadzone. Wino Chinowe, Chinowo-żelaziste, Kaskarowe, Condurango, Borówkowe, Rumberbarowe, Pepsynowe, Cola, Peptonowe, Malaga, Tokaj stary. — Cognac najlepszy.

Zaopatrzone atestami pierwszorzędných powag lekarskich i naukowych.

Główny skład wszystkich specyfików krajowych i zagranicznych.

## ZAKŁAD ORTOPEDYCZNY Dra V. CHLUMSKY'EGO

Profesora Uniwersytetu Jagiellońskiego

W KRAKOWIE, RYNEK KLEPARSKI 12. Telefon 540.

(Osobny budynek połączony z ogrodem).

Leczenie skrzywień kręgosłupa i kończyn, chorób stawowych, gimnastyka lecznicza, masaż — Aparaty motorowe mechanoterapeutyczne, leczenie gośćca i chorób stawów gorącym powietrzem. Aparat Roentgenowski. Kursa masażu dla lekarzy. Własny wyrób ortopedycznych przyrządów, gorsetów, pasów brzusznych, bandaży przepuklinowych. Robotnicy Hessinga

Zakład otwarty cały rok i prowadzony tylko przez lekarzy.

Rok założenia 1869.

### MIĘDZYNARODOWE TRANSPORTY DOM SPEDYCYJNO-KOMISOWY GOLDLUST i Spółka

Kraków, ul. Lubicz L. 7.

Brody, Podwołoczyska, Czerniowce.

Przedsiębiorstwo składów towarowych  
przewozu mebli wozami patentowanymi.

FILE: Lwów, Sykstuska 26. — Szczakowa-Granicza. — Nadbrzezie, przystań nad Wisłą. — Radziwiłłów-Wołoczyska.

ZJEDNOCZONE AUSTRYACKIE  
AKC. TOWARZYSTWO ŻEGLUGI PAROWEJ  
przedtem

Austro-Americana" & Fratellii Cosulich"

Jeneralna agencja dla Galicji i Bukowiny.

Telegramy: Goldlust. Telefonu Nr. 58.

### Dra J. Maciejewskiego w Kissingen

SANATORYUM

Ludwigstrasse 16.

„Quo vadis“ Bawarya.

Zakład dyetetyczno-fizykalno-wodolecznicy  
otwarty od 15 kwietnia do 31 października.

dla chorób wewnętrznych, nerwowych i kobiecych. — Najnowsze urządzenia dla balneo- hydro- i elektroterapii, leczenie światłem i masażem. — Urządzenie nowoczesne, służba polska. Kuchnia dyetetyczna (także dla moich pacjentów, mieszkających poza Zakładem).

Pokój z całkowitem utrzymaniem od 10--14 kor. (4--6 rubli) dziennie — włącznie leczenia i zabiegów lekarskich od 16 koron (7 rubli) i wyżej. — Na życzenie prospekt.

## Józef Gorecki

Fabryka siatek, mebli,

Konstrukcyi żelaznych i wyrobów ornam.  
kutyh

w Krakowie, ul. św. Wawrzyńca L. 26.

Telefon Nr. 277.

Magazyn: ul. Starowiślna L. 44

(parter).

### DOM SPEDYCYJNO-KOMISOWY

## VORZIMMER i SPÓŁKA

W KRAKOWIE, UL. KOLEJOWA L. 1.

Telefon Nr. 80.

Przewóz mebli w patentowanych c. k. wozach meblowych.  
Zastępstwa w znaczniejszych miejscowościach kraju i zagranicy.

Przedsiębiorstwo przesyłek zbiorowych i ciężarowych.  
Załatwianie formalności cłowych.

Rozwóz wszelkich przedmiotów w zakres spedycji  
wchodzących.

Własny magazyn na dworcu kolejowym.

Adres dla telegramów: Vorzimmer Spedycya Kraków.

Konto pocztowej Kasy Oszczędności Nr. 64.463.

# Lecznica Związkowa

Kraków, ulica Garncarska L. 11. — Tel. 1070.

Pierwszorzędny Zakład cały rok otwarty. Najlepsze urządzenia pod względem higieny, estetyki, wygody i komfortu. — Przy pokojach osobne łazienki. — Sale operacyjne.

Dla porodów osobno urządzone pokoje.

Zakład medykomechaniczny i ortopedyczny. Pokoje do mięsienia dla mężczyzn i dla kobiet. Pracownia aparatów ortopedycznych. Zakład Roentgena. Laboratorium dla rozbiórów chemicznych, badania krwi i t. d.

**Pokoje od 12 koron dziennie.**