

532

H. A. A. A. A.

19/3 59.

Johannes Daniel  
Fremshenius  
2432

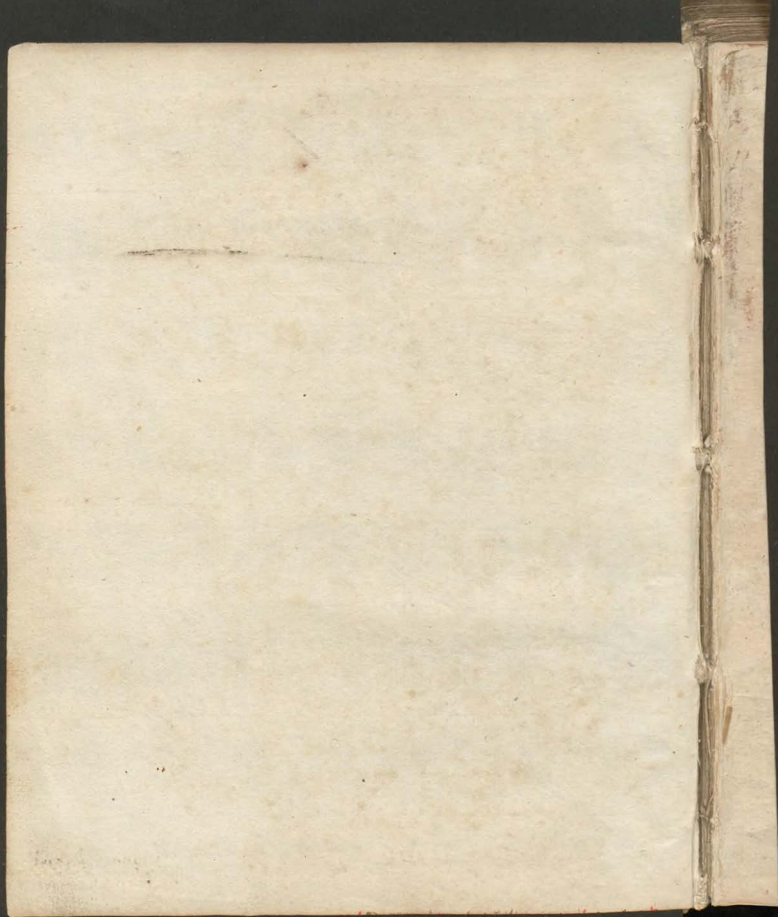

PRAXEOS MEDICAE  
**THERAPIA**  
GENERALIS ET SPE-  
CIALIS

PRO HODEGO

*TUM DOGMATICO TUM CLINICO,*  
IN USUM PRIVATUM AUDITORUM

ICHNOGRAPHICE

DELINEATA

Δ

**IOHANNE SAMUELE CARL,**

M. I. & S.



---

**LITTERIS ET IMPENSIS ORPHANOTROPHEL.**  
M DCC XVIII.

PRAXEOS MEDICAE  
**THE RAPTA**  
GENERALIS ET SPECI-  
ALIS

PRO HODIEGO  
DOMINICO THOMAS CLINICO  
IN USUM PRIVATUM AUDITORIUM  
IOHANNIS GRAPHICE

IOHANNES SAMUEL CARL  
M. D. C. C. X. I. & C.



PRINTED BY J. J. NEUBAUER, GEBRÜDER  
M. D. C. C. X. I. & C.



Art. De causis  
II. De pathogenesis  
III. De aetiology  
IV. De symptomatologia  
V. De aetiology  
VI. De aetiology  
VII. De aetiology  
VIII. De aetiology

**SYNOPSIS.**  
**PRAEFATIO INTRODUCTORIA,**  
*De medici interni oeconomia hodegeti-  
ca medico externo.*

Art. De methodo  
II. De methodo  
III. De methodo  
IV. De methodo  
V. De methodo  
VI. De methodo

**PARS I.**  
**Therapia generalis.**

Art. De methodo  
II. De methodo  
III. De methodo  
IV. De methodo  
V. De methodo  
VI. De methodo

**MEMBRUM I.**  
**De methodo medendi in genere.**

Art. I. Medendi necessitas.

- |      |           |
|------|-----------|
| II.  | Objectum. |
| III. | Modus.    |
| IV.  | Tempus.   |
| V.   | Locus.    |
| VI.  | Finis.    |

MEM

X 2

MEM

## MEMBRUM II.

De natura Indicati seu Medicamentorum applicati-  
one in genere.

### SECTIO I. De Evacuatione.

- Art. I. De emesi.  
II. De purgatione, clysteribus.  
III. De diaphoresi.  
IV. De diuresi.  
V. De apoplegmatisatione,  
VI. De expectoratione.  
VII. De salivatione.  
VIII. De evacuatione ferosa per Vesicatoria, Fonticulos, Setacea.  
IX. De evacuatione sanguinis sinceri per venae sectionem, Carificati-  
onem, Hirudines, arteriotomiam.  
X. De evacuatione sanguinis per medicamenta.

### SECTIO II. De alteratione.

- Art. I. De inflatione.  
II. De resolutione.  
Art. III. De balsamatione & roboratione.  
IV. De temperatione edulcoratoria.  
V. De calcificatione & refrigeratione.  
VI. De sanguinis exundantis cohibitione.  
VII. De alteratione motus in gen. & spec. per anodyna & specifica.

## PARS II.

Therapia specialis morborum singularium.

### SECTIO I.

Anomaliae motus pulsorii, scilicet Febres.

MEM-

## MEMBRUM I. Therap. febrium generalis.

### II. Therap. febrium acutarum ubi

#### Art. I. Pessis.

II. Febris maligna.

III. Variola & morbilli.

IV. F. biliosa.

V. F. inflammatoria, in gen. & spec. colli, faucium, pectoris, ven-  
triculi, intestinorum iliaca, hepatis & lienis, renum, mecin-  
gum phrenetica, capitis erysipelacea.

VI. F. catarrhalis.

VII. F. ephemera & synochus.

VIII. F. composita: 1) ex acuta periodo, 2) ex intermittente.

IX. F. lenta.

X. F. helica tum in genere: tum in specie pulmonalis ulcerose &  
apostematosa five vomica.

XI. F. intermittentes: 1) tertiana, 2) quotidiana, 3) quartana, 4) F.  
suppressa.

### SECTIO II.

Anomaliae motus tonici: 1. Intensiones. 2. Relaxationes.

### II Quoad genus I.

MEMBRUM I. Hemorrhagia A) Nimia. a. in genere, β. in specie: 1. Nari-  
um, 2. Pectoris, 3. Ventriculi, 4. Haemorrhoides, 5. Mi-  
cus eructus, 6. Uteri. a. Menes ordinarii nimii. β.  
Menes tempore cessationis largius fluentes. γ. Menes post  
puerperium largius propalsi. δ. Haemorrhagia abortiva, ε.  
Haemorrhagia lochialis. ζ. Haemorrhagia vulnorum.

B) Haemorrhagiae suppressae 1) In genere, 2) In specie: a.  
narium. b. pectoris & evacuationes artificiales neglectae. c.  
haemorrhoidum d. Menstruum. e. Lochiorum

MEMBRUM II. Motus haemorrhagis eorumque morbi consequentes ac de-  
pendentes, sc. Congeliones spasmodicæ. Dolores.

T 3

Art. I.

Art. I. Dolores *Capitis*: 1) Cephalalgia. 2) Hemicrania. 3) Cephalæa, 4) Ophthalmia c. hypopya, lippitudine, debilitate visus, pannus, 5) Oalgie c. consequentibus, insarso, tinnitu, gravitate, & surditate. 6) Lingæ dolor. 7) Odontalgia.

Art. II. Congestiones & dolores *pectorales*: 1) Plenitudo spuria. 2) Asthma convulsivum. 3) Catarrhus lufocæivus. 4) Asthma chronicum ex flacciditate pulmonum. 5) Asthma ex reftagnatione mênfium vel hæmorrhoidum.

Art. III. Coftectaria motus sanguinis *abdominalis* dolorifica: 1) Cardialgia calida & frigida. 2) Nephritis. 3) Colica flatulenta, fpasmodica, hæmorrhoidalif, hysterica, Iliaca, hæmorrhoidum, cæcarum. 4) Malum hypochondriacum c. dependentis, hepatis fcihræfcentia obftrictione, melenferii obftrictione, Lienis dolore, inflatione, inflammatione. 5) Passio hysterica.

Art. IV. Dolores *artuum*. 1. Arthritis vaga. 2. Rheumatismus, 3. Plethoricorum tensiones. 4. Pleuritis spuria. 5. Dolores dorfi. 6. Podagra & M. Ichthiacum, 7. Motus & Morbi fpasmodici. 8. Spasmus. 9. Epilepsia.

## Quoad genus II.

### Relaxationes & desertiones toni, indeque fientes stases ac cor.

#### Art. I. Stases & morbi lymphales.

- 1) Hydropicæ. 1. Ascites. 2. Tympanites. 3. Cachexia, anasarca, œdema pedum. 4. Hydrocele.
- 2) Stases Urinarie. 1. Ichuria. 2. Stranguria. 3. Urinæ stillicidium. 4. Incontinentia urinæ.
- 3) Stases seroso-mucosæ pectorales. 1. Tussiculoso asthmaticæ. 2. Raucedo. 3. Frequens sputatio. 4. Tonfillarum inflatio.

4) Sæs.

- 4) Stases mucosæ in Capite, Gravedo, Coryza.
- 5) Corruptiones lymphales totius M. Sanguinea. 1. Scabies. 2. Lues venerea cum bubonibus, nodis, excrefcenfiis, testib, gonorrhœa. 3. Scorbutus cum stomacacæ, maculis scorbuticis. 4. Icterus.
- 6) Stases & corruptiones serosæ in Intellibus. Unde Morbi primarum viarum. 1. Dysenteria. 2. Diarritica. 3. Cholera. 4. Passio cæliaca & lienterica. 5. Vomitus simplex, febrilis, nephriticus, verminofus, feminatum, gravidarum, hypochoadriacus. 6. Alvi adftrictio. 7. Flatulenta & ructus. 8. Singultus. 9. Procidencia ani. 10. Soda. 11. Teneismus.

Art. II. Desertiones Tonis & tonus ahus vitalis exturbationes, maxime agentis a priori. 1. Deliria, mania, melancholica, venenata &c. 2. Apoplexia. 3. Paralyfis. 4. Tremor partium. 5. Syncope. 6. Pavores. 7. Lethargus.

Art. III. Alterationes Tonis & vitalitatis in statu speciali ex generatione alterato (1) grav. & puerp. aff. i. Sterilitas. 2. Abortus. 3. Hæmorrhagia abortiva. 4. Vomitus gravidarum. 5. Alvi adftrictio. 6. Varices. 7. Partus difficilis. 8. Secundinarum retentio. 9. Lochia. 10. Dolores post partum. 11. Pavores. 12. Febris puerperiarum. 13. Purpura. 14. Tumor abdominis. 15. Læfis vitæ. (2) Infantum affectus, meconi expurgatio, febris, icterns, ulceratio capitis, diarrhœa, &c.

#### Art. IV. Anomalie toni & vitalitatis ex affione partium externa violenta.

- I. Læfio partium solidarum a fluidis lafis. I. Tumores sanguinei. 1) Inflammatio. 2) Sphacelus. 3) Apostema simplex. 4) Ap. copiola. 5) Furunculus. 6) Cancer. 7) Panaritium. 8) Ambulstio. 9) Pernio. 10) Extumescencia. 11) Vices. 12) Aneurisma. 13) Varices. 14) Hæmorrhoides cœcæ.
- II. Tumores exfangues. a) Duriores. 1. Scirrhi. 2. Steatomata. 3. Ganglia. 4. Clavus pedum. 5. Verrucæ. b) Tumores molliores. 1. Stunæ. 2. Herniæ. 3. Prolapsus uteri.
- III. Tumores carnosii. 1. Caro luxurians. 2. Fungi. 3. Sarcœma. 4. Nævi materni. 5. Polypus narum.

IV. III.

IV. Ulcera in genere & specie fistulosa, ani, sinuosa, lacrymalia.  
II. Lætio fluidarum a Solidis læsis I. Mollitibus quidem. I. Vulnere.  
2. Synovia. 3. Acidura. 4. Paralyſis.

II. Durioribus. I. Luxatio. 2. Fractura c. carie. Squamis, fractura.  
cranii.

### PARS III.

#### Specialissima, Cautelæ Clinicæ.

- I. Febrim in genere & specie.
- II. Hemorrhagiarum.
- III. Dolorum.
- IV. Morborum lymphaticum.



PRAE-



PRAEFATIO INTRODUCTORIA,

#### DE MEDICI INTERNI OECONOMIA HODEGETICA PRO MEDICO EXTERNO.



Medici cliaici hodegus certior nullus datur, quam *natura interna*. Siquidem antiquissimo experientiae testimonio natura est optima morborum medica, ut tum acuti morbi *evolutio*, seu spontanea morborum excussione, subigantur, tum etiam chronici *convalescentia* illam naturæ requirant; deficiente autem in utroque morborum genere illo naturæ concursu, impossibile manebit ministerio medico externo, morbo opponere medelam.

Est vero natura hæc medica nihil aliud, quam *agens vitale*, spiritus internus, anima, archæus, sive utcumque nominare placeat. Est principium inorganicum primum movens, quod, uti actus morales & rationales gubernat, ita & animales, & propter has vitales instruit. Unicum est principium movens actuum dictorum omnium in œconomia hominis, quia unius consensio in alterum facile transit.

Præterea opus habet anima vitalitate ad negotium suum ultimum, quod est *voluntas* ad bonum appetendum & malum repellendum. Siquidem hæc animi facultas in effectum duci non potest, nisi objecta externa fuerint dijudicata, tum sint bona vel mala. In quem finem opus habet anima volens altera facultate, scilicet *intellectu*. Cum vero hic objecta potissimum materialia habeat, ut tum geocosmi corpora perpendat, tum ab his materialibus ad invisibilia ducatur: habet inde intellectus opus medio materiali, quod objecta externa in materialem quasi

A

ido-



ideam deducat animæque proponat. Medium hoc est *sensu*. Hic vero iterum indiget organo suo fini adequato, scilicet tenero, flexili, molli, & tamen propter ulus perennitatem satis durabili. Quamobrem flexilitas cum tenacitate conjungi debet. Insuper voluntatis executio pariter indiget organo teneris, mollibus, flexilibus, quæ sit *motu animalis*. Ex quibus patet, animam opus habere corpore, & corpus non propter se subsistere. Unde anima sicut sibi pro usu hoc designato machinam adequatam, & conservat etiam eam pro actus sui ultimi perennitate.

Hæc hæc *conservatio* tanto magis opus est ob *elementa* mixtionis, ad usum structuræ quidem summe appropriata, inter se vero ægre coherentia, sed dissolutioni putridæ valde obnoxia. Scilicet *terris* opus est ad basin & tenacitatem structuræ: *Aqua* ad mollitiem, flexilitatem, & mobilitatem: *Oleum* pro combinatione aquæ & terræ, tum pro mobilitate calida conservanda.

Hæc principia motui intestino fermentativo *putrescitivo* valde sunt obnoxia, ut oleum ob teneritudinem mobilem a terra secedens putredinem seu mortem inducat, quem actum aqua, motus intestini cuiusvis instrumentalitas quasi, prompte adjuvat.

Quamobrem uti formalitas mortis consistit in putredine seu dissolutione mixtionis animalis: ita *vitalitatis* forma versatur in conservatione mixtionis & perpetua putredinis averfione.

Hic actus vero absolvitur non concursu materiali balsemi, ignis vitalis &c. sed solum *formali motu progressivo*, cuius usus subordinatus est: 1) *fermentum*, quodvis putridum vel intus genitum, vel ab extra illatum, sub perpetuo appulsu ad viscera colatoria *secerere* & excernere. Sic in hepate seponitur materia abundans sulphurea biliosa: In glandulis cutaneis tenuis terosa, aquæ halitosa: In glandulis renum spissius salisus: In glandulis intestinalibus serum mucosius &c. 2) Alter usus est dicti motus progressivi *conservatio fluxilitatis* humorum: Siquidem sanguis in sua mixtione terreo-oleosa spissus est humor, facile sub quiete congelascens, quamobrem per partes spongiosas mulculosas atteritur, conquassatur & in fluxilitate mobili conservatur, itaque a subsistentia putrefactiva præmunitur. 3) Accedit ad hunc usum alter, scilicet *absterfio partium solidarum* ab inquinamento. Facile enim pori a transitu humoris mucosi obstruuntur. Inde repetitus transitus per porosus opus est, ut ita omnis stasis mature abluatur. 4) Motus progressivi usus vitalis insignis est resolutoria *sanguinis consumptio* in serum; siquidem in dicta plena, motu voluntario deficiente, sanguis accumulatur plus quam capacitas vasorum & virium diu sustinere valet. Unde matura attenuatio in serum opus est. 5) Ultimus usus progressus circularis humorum est *apposi-*

*tio nutrimenti*, tum ad machinam animale extruendam, tum conservandam in sua necessaria activitate, musculos infarciende, ad motum.

Motus hic conservatorius generaliter duplex est: 1) *pulsus*, quo sanguis æqualiter a corde ad singulas partes demandatur; 2) *tonus*, quo partes solidae fibrosæ in tensione systoles & diastoles pro transitu humorum facilitando, dirigendo, impediendo, tenentur.

Uti itaque agens æconomiam vitalem per æqualem horum modorum administrationem conservat sanam: ita etiam *restituit* per eandem methodum, licet hæc intentio evadat ob causam extraordinariam, præcipitem, ledentem.

Maxime vero sese contra causam generalem ac communem passionum plurimarum, tuetur quæ est *plethora*, ne ex tali abundantia impeditio circuitus, inde ipsifescencia, hinc excretionum impeditio, & hinc stagnatio, denique stasis ac corruptio nascatur. Ne hoc fiat, natura *avertentis* cause cuius adæquata motus interni remedia opponit. Ita *quantitatem* excedentem vel deplet per hæmorrhagiam, vel consumit *febrili* resolutione in serum. *Qualitatem spissam* attenuat motu humorum spasmodico. *Qualitatem fermentescentem* excernit motu febrili, *Senses* abstergit motu inflammatorio. Quæ singula natura peragit motu pulsorii & tonici incremento, ejus proportionata intentione ad materiam exigentiam, ejus directione ad locum secretorium & excretorium, ejus continuatione ad certum tempus &c.

Specialius ut hæc interna medicina proponatur, ex intensione motus pulsorii generantur *febres*, utpote quarum essentia consistit in pulsus, & inde pendens æstus, sitis &c. increbescencia. Duorum hæc tunc generum; *acutes* quæ celerrim sanguinis corruptionem per secreciones intensas eliminant, *chronica*, si mavis intermittentes, quæ lentas actiones evacuant ac subigunt. Inter acutas 1) *pestis* & *pestebialis* maligna febris halituosum sulphureum in aliam placidiorē pulsus motu exernit: 2) *Biliosa* ardens, causis, bilis corruptæ evacuationem insinuat: 3) *Catarrhali* phlegma mucidum salsum exernit: 4) *Synochus*, ephemera, continens abundantiam sanguinis motu resolutorio consumit, quæ etiam aliis febribus complicatur ex individuū statu plethorico, eorundem inde progressum difficultatem reddit. 5) *Variola* ac *morbilli* corruptionem hereditariam exanthematicam expungunt. 6) *Lenta* & *bellica* corruptivam stasim visceris abstergit. *Intermittentes* sunt pariter a natura per motum intensorem ad directionem ad lentiores corruptiones eliminandas. *Tertianæ* & quotidianæ necum primarium viarum emollit, demollit & abstergit. *Quarantæ* flagnationes vilidas circa viscera abdominalis resolvit.

Per alterum genus motuum, nempe *Toni*, tendit anima magis ad *excretionem sinceram abundantis sanguinis*: Unde relaxatio toni opus est in loco exundantia,

tie, in opposito vero intensio toni, ut sub equali humorum per pulsus cordis sine distributione nihilominus uberior sanguinis coacerata ad locum specialem excretionis contingat. Fit inde vel eruptio sanguinis sincera per nares, pedus, uterum, ventriculium, anum, renes: Vel motus ille in molimine saltem hæmorrhagico perficitur, eo scilicet pertinens, licet non pertingens.

Cum vero medicus internus hæc toni instrumentalitate pro utili fine ut debeat: cognosci facile potest ratio, quomodo tot morbi dependentes exinde nascantur. Pendent illi vel ex toni relaxatione, vel intensione. Prioris generis sunt congestiones, organici, dolores, flaves, corruptiones in loco exundantie eventientes. Posteriori vero motus varii spastici arthritici. Inde in motu sanguinis hæmorrhagico ad caput consequuntur necessario congestiones, turgescationes, cephalalgia, hemicrania, otalgia, odontalgia, ophthalmia &c. In motu ad pectus generantur congestiones tussiculosa, asthmaticæ, pleuritice, peripneumonice, phthisicæ &c. In motu sanguinis ad excretionem hæmorrhoidum, mictus & vomitus eruent generantur, varii affectus spastici, uti & stagnatorii, v. g. Cardialgia, colica spasmodica, passio hypochondriaca, hysterica, inflatio hienis, nephritis, arthritis, calculus, flaves corruptivæ hecicæ, uti & lymphales hydropicæ &c.

Prout vero hæc ratione, toni scilicet incremento, directione ac proportione magis ordinaria, natura læsionum vitalibus succurrit: ita ex relaxatione vel plenaria desertione toni magis extraordinaria affectus varios suboriri, a priori & posteriori patet. Ex relaxatione sunt flaves & corruptiones. Et hæc sunt vel sanguineæ, ut inflammatio, apoplexia, scirrhus, sphacelus &c. vel lymphales, quæ varii generis sunt pro diversitate partium subjectarum & decubitus humoris. Univeriales sunt flaves cachecticæ, hydropicæ, corruptiones lymphæ scorbuticæ, venereæ, scabiolæ &c. Particulares æ. in pectore flaves serolo-lymphales tussiculosa, asthmaticæ: ß. in capite gravedinosa, coryzæ &c. γ. in & circa primas vias flaves mucosæ, producentes scilicet diarrhasas, dysenterias, hientericas, cæliacas: singulitulos, vomibundas passiones.

Desertio toni infert affectus apoplecticos, paralyticos, syncopicos.

Ex quibus omnibus inter se collatis patere potest, quomodo medicus internus contra causas læsionum internarum communes et plethora subnatas, & inde pendentes tot affectus, per motum pulsus ac toni operetur, indicatque, quomodo porro medicus externus in ministerio suo cooperari vel subvenire debeat, maxime si natura vel materiam morbificam non possit corrigere aut evacuare, vel si in motu avocatorio defectu aut excessu peccat. Unde universam œconomiam dictorum motuum cognoscere debemus, utin omnibus motibus morbificis sedulo distinguamus actionem & passionem, atque ita etiam læsiones & in-

con-

commoda morbi ab utroque statû dictæ actionis & passionis pendentia in suo ordine collocemus, ne actio, incommodum quid adferens, ut noxia passio oppugnetur; & contra, ne passio, ut actio avocatica, toleretur. Scilicet inquirere debemus materię habitudinem ad nocendum per diversas suas species & gradus. Examinare debemus indelem motuum contra materiam directorum, numadequati sunt genere, & grada proportionati; num deficientes, num excedentes, num erronei, num consuetudinales, num hæreditarii, num sine ulla, aut plane nulla materia, aut contra cum multa turgente materia: An materia sit preparata & ad motum disposita, an minus; An locus vel tempus ad evacuationem commodum sit electum &c.

Maxime vero tenenda & observanda est pro æthiologico, senectotico, therapeutico usu insigni differentia motuum nature secundum diversitatem temperamentorum, ætatum, sexus &c.

Temperamentorum enim diversitas diversam qualitatem humorum & viarum inducit, indeque etiam diversas læsiones format, quæ necessario pariter differentes commotiones nature eluctatorias post se trahunt, imo in uniformi quasi materia tamen diversos gradus, imo species motuum producit. Ita enim cholericis magis ad febres acutas cholericas, hæmorrhagias, heclicas, orgasmos &c. dispositi sunt. Sanguinei ad febres continuas, fynochas, motus spasmodicos, inflammationes &c. Phlegmatici ad flaves serolas lymphales, asthmata & tusses humidas, cachexiam, hydropem, fluxus alvini, corruptiones humorum scabiolas, scorbuticas &c. Melancholici inclinant ad spissescientiam sanguinis, ad flagrationes in & circa venam portæ; unde passiones hypochondriaco-hystericæ, splenicæ, melancholicæ hinc temperamentum familiares existunt.

Morbi ætatem offerunt illos affectus, qui a motibus hæmorrhagicis pendent. Ita in ætate puerili magis congestiones humorum ad caput observantur dolorificæ, inflammatoricæ. In juvenili ad pectus tendunt motus & hæmoptis, phthisis, pleuriticæ, asthmaticæ flaves gignunt. In ætate consistente ac declinante eveniunt molimina hæmorrhagica circa venam portæ, ad excretionem hæmorrhoidales, vomitum & mictum eruentium, pendentia. Inde hæmorrhoidales interni motus dependentiam formant affectuum signatoriorum & spasmodicorum, uti superius recensitum est. Externi vero affectus spasmodicos, arthriticos, podagricos.

Ex perpensione tali œconomice motuum internorum cognosci potest facilitate tum systematico causarum ordo: tum senectotica vera cognitio ac prævisio, tum denique positiva therapeutica intentio.

Æthiologica in scholis inculcat considerationem continentię & procatarticos. Causa continens est ipsa causa materialis læsionis, propter quam univer-

fius motus motiferus a natura excitatur. *Procatarrhica* vero est occasionalis antecedens causa, quæ materiam illam continentem genuit. Stilo metaphysico loquendo est causa continens *materialis* morbi; causa *efficiens* est anima; *instrumentalis* est motus *finalis* mixtionis conservatio: Inde *formalis* motus morbiliferus certus ad læsionem averteundam dicitur. *Materialis* causa infert diversam considerationem etiam ratione partis, cui inhaeret, an nobilivisceri vel minus tali sit infixa, an præcipitis damni, vel lentioris, an se-vel excretioni subiaceat. *Efficiens* causa infert considerationem a priori, num animæ a'vitas vitalis sufficiens & proportionata sit ad statum læsionis; an n.olumen excedat vel deficiat, vel quocunque modo aberret. *Instrumentalis* ratio pariter pervestigationem offert, quænam ejus proportio sit ad materiam, tum in quantitate, tum in qualitate, tum in gradu, tum in specie excussionis. *Finalis* denique indicat vergentiam naturæ & artis ad terminum & locum excussionis, quoniam materia totique actui conveniens exillat. Ex his consideratis diverse conclusiones in clinicam descendunt. Ita v. g. vera *significatio symptomatis* a morbo emergit, & indicat, ne in symptomatis molestioris suppressione multum obherescamus sub tegmine urgentiæ, interea vero a cardine & loco morbi eradicandi aberremus.

*Semiotica*, maxime diagnostica morborum agnitio complectatur veram historiam medicam, seu passionum omnium circumstantiarum, phenomenorum morbi, tum essentialium, tum extressentialium exquisitam enumerationem. Ubi illud notandum, ne una ex substantiis circumstantiis omitatur, levi animo negligatur, aut subterfatur, quod hodiernis moribus solemne est, ne suppositiones hypotheticæ nanciscantur labem. Præterea & illud vitandum, ne individuali differentia pro singulari specie morbi formando abutatur.

*Prognosis* exinde vel per se satis patet, si nempe ex accurata historia morbi deprehendatur genius affectuum inter se, eorum dependentia, habitus ad diversam speciem temperamenti, ætatis, sexus &c. eorum vergentia ad certam speciem excretionis, avocaticas nature lætas, typicas & periodicas recedentias &c. E quibus certe finior affectuum prænotio colligi potest, quam fallax Uroscopia poterit argiri.

Ne tamen hoc argumentum diagnosticum *Uroscopia*, motibus nostri climatis solemne, penitus damnetur: placet hic interponere selectiora ac certiora criteria, quibus licet fidere in statu vitalitatis dignoscendo. Ita enim *urina sana* & *sanguini* temperamenti est coloris citrini, clara, quantitatis sufficientis, fedimenti albi, non adeo visciditæ tenacis, sed facile dimobilis. *Pblegmaticorum* vero est pallidior, nec ita diaphana, sed magis turbida cum viscido sedimento. *Melancholicorum* est intente citrini coloris, consistentiæ crassioris, sine multo sedimento, aut si dimittat sedimentum, est coloris obscuri, plum-

plumbei. *Cholericorum* est citrini coloris, clara, sufficientis quantitatis, sine tanen multo sedimento. *Gravidarum* urina est pellucida, in qua versus lucem deorsum insular micularum solatium quidpiam conspiciatur. Status *plethoricus* cum *flu febrili* offert urinam purpurei coloris, dimittens sedimentum aurantium vel roseum, liquor supernatans clarus redditur iterum. In *febris acuta malignis* urina est flammæa, clara aut aliquatenus opaca, n.ve abgescit ossene Rosenblätter. Febres *lente* cum virium jactura, doloribus internis, inappetentia, ariditate faucium, habent urinam pellucidam quidem, sed leviter turbulentam, coloris rosei obsoleti, ad parietes viri cuticulam lacteam dimittit. Febres *lentes* & *lentescentes* habent urinam coloris ochrei & lateritii mixti, vel aurantii obsoleti; multa est & crassior cum roseo sedimento. *Hæctica* ex febre acuta offert urinam ex nigro f. seco rubram, pellucidam, cum sedimento turbido, livido. *Salutarum febris solutionem* indicat urina primum clara, versus criticos dies 4. 7. 9. 11. sedimentum paucis horis dimittens. *Difficilis* vero morbi solutionem indicat urina rubicunda, crassa cum tubercula, versus dies criticos missa, nisi sudore subleventur patiens. *Lethale* signum est, quando urina in statu morbi colore & consistentia sana est aut pallida, tenuis, clara insular aque, vel nullum sedimentum exhibet, usque in diem undecimum. Morbi *catarrhales* cum tussi habent urinam rubicundam cum spuma. *Pleuriticum* cum tussi exhibetur urinam rubicundam cum tubercula, floccis, spuma. *Tabes* cum ardore hæctico offert in urina cuticulam pinguem splendens, quæ agrando non subdit. *Hæmorrhagia urici* & *auri* urinam offerunt diu turbidam sine sedimento manentem, insular fecum aqua commixturam. *Cæcæ* & hepatis vitia habent urinam pallidam tenem, cæruleo-lentis & viridescens aquæ insular, finalque paucam. *Stases salinis* mæctæ *hydropicæ* formant urinam obscure rubicundam, paucam, crassam. *Ascites* cum hæctis ardoribus urinam exhibet coloris lateritii, insular aurantiorum obsoletorum, & quidem paucam cum sedimento roseo crudo. *Passiones hypochondriacæ* habent urinam ex fusco rubram, pellucidam quidem, sed insular cerevisiæ tenuis fuscæ. *Hystericæ* passiones formant urinam ex citrino fuscam cerevisiarum. *Spasmodico-arthritici* affectus signant urinam rubicundam, pellucidam, tartaream, crystallas ad parietes dimittentem. Motus *hæmorrhoidales* hodiæ ætatis generant urinam claram, insular vini citrini cum roseo sedimento, quod tamen nec multum, nec crassum, nec viscidum est, sed insular tenuium floccorum & fursurum. *Uterus* generat urinam ex nigro lividam, cinereum, plumbeam, si agitur crocæa est, & linimenta crocæo colore tingit. Vasa in *renibus læsa* indicat urina purpurea, rubra, crassa, turbida, sedimentum insular coagulati sanguinis formans, cum superfusante liquore citrino. *Ulcera vesicæ* offerunt urinam mucosam viscidam, mox post emulsionem decedentem cum sulfureis & squamosis particulis interpersis. *Calculus* seu

feu nephritis calculosa habet sabulum rubrum, coloris aurantei obsoleti cum sedimento squamoso sulphureo. *Excretio spermatis* indicatur floccis in sedimento & valde pingui cuticula. *Lues venerea* offert urinam crassam, inflar lixivii muratici, cum cuticula viscida pingui. *Fluor albus* cum angustis hypochondriaciis flatulentis indicatur urina ex fusco livida inflar cerevisiæ aqueæ cum sedimento squamoso. *Scorbutus & scabies retroarsa* in junioribus exhibet urinam inflar cerevisiæ nigra turbida. *Flatulentia spasmodica* torminosa cum nausea, diarrhæa, moribus ventriculi cardialgicis format urinam diuturbidam manentem, pallidam inflar aque lutescæ. In diarrhæa torminosa urina etiam diu turbida manet cum sedimento viscido. *Cruditates primarum viarum* habent urinam pallidam, lividam, tenuem & multam. *Potus aquosus diabeticus* exhibet urinam pallidam, lividam, tenuem & multam. *Multa nutritio* apud infantes excernit urinam lacescam.

Ex his paucis characteris docimasia uroscopiæ ulterius formari poterit, quid veri falsique subsit, & quantum ex hoc fonte cognitio & usus medicus hauriri valeat. *Pulsus* vero notæ magis tactu comprehendi debent ac possunt, quam verbis describi, quid celer, frequens, tardus, æqualis, debilis, intermittens, repens &c. sit. Reliqua senectotica ex *functionum vitalium* in- & decremento vel ipsi plebi notam exquisitam similis status morbi indicat, ut tanto magis respicere, debeat ad libertatem activitatis vitalis per animi alacritatem sese manifestantis, val minus. Ulti & ipsius faciei constitutio per omnes fere morbos habitum internæ vitalitatis indicat, ut febricitantes appareant aflushi, icterici flavi, cachectici pallidi, hæctici lividi &c.

*Therapia* denique ex tali œconomia fundamentum practicum dogmaticum nascitur, tum in genere, quænam in singulis affectibus rationalis indicatio sive, methodus medendi quadret, & quæ indicati remedia natura, inventio, & applicatio existat; tum etiam in specie, quid in singulis affectuum speciebus ac individualibus differentiis consilii rationalis competat; quæ omnia ex interni medici moliminibus & effectibus medicis per omnia genera morborum, & per omnia individua ægrotantium, attento oculo, mente ac manu satis aperte deprehendi debent ac possunt, prout jam uberius demonstrabitur.

PRA-

PRAXEOS MEDICAE ICHNO-  
GRAPHICAE  
THERAPIA GENERALIS

sive de,  
INDICATIONIS & INDICATI NATURA, INVENTIONE,  
AC ADMINISTRATIONE DOGMATICA.

MEMBRUM I.

De  
METHODO MEDENDI IN GENERE.

**T**herapia generalis necessario indagare debet 1. fundamentum lesionis verum, 2. modum expugnandi, 3. medium, per quod illa medicatio perpetretur. Primum ex historia collecta ætiologia docet. Alterum explanat naturam indicationis; & tertium indicat prudentem applicationem: Quæ omnia cum in singulis morbis generatim perpendenda occurrant: tum etiam generalis talis therapie ratio est cognoscenda.

Itaque in genere status indicationis sive methodi medendi exiit, sive, in genere probe examinetur: 1) An sit agendum? 2) quid sit agendum? 3) quomodo? 4) quo loco? 5) quo tempore? 6) qua finalitate? 7) quibus mediis? Hi sunt loci quasi communes,

An, quid, quoque modo, medio, quo fine, locoque,

Temporis & puncto possit Naturamoveri:

quibus haud iulus rhetoricos, sed methodum experimentalem concludi sequentia fundamenta, documenta & experimenta docebunt; quæ longius in speciali tractatione, inaugurali quæstione de meth. medendi proportionibus mechanicis sunt explanata.

Articulus I. *Medendi necessitas.*

An sit agendum, non vana est methodi consideratio, quod paucis exemplis magis, quam ratiociniis nudis, demonstrari potest. Ita certe in statu sanitatis interpestivis medicationibus & preservationibus motus naturæ æquales magis turbantur: id quod vel maxime fit, cum integritas sanitatis vel per se salva sit, vel diète ordine placidius servari aut restitui possit. Aequè vana est medicatio in statu desperato, cum mortem certo imminente placide decurrere præset, quam, gratiosis medicationibus vanisque analeptis præcipitari. Absona etiam est medi-

catio, imo damnosa, in legitimo successu morborum acutorum, variolarum, febrim, inflammationum, siquidem, si motus naturæ energeticus vegetus & robustus jam deprehendatur, periculolam tum navat operam medicus, si medicamentorum stimulis eursum illum citatum augere insuper suscipiat. Ex ejusmodi enim præcipitibus impulsibus placida ordinatæ secretionis turbantur, materia corruptiva facile penitus masse sanguineæ implicatur, excretiones celerius expulsaæ prompte iterum retrocedunt, atque ita versus luctas criticas vires natura pro plenaria desumptione deficient. In affectibus difficulter medicabilibus, irradicatis varia medicamentum artificia adhiberi solent, sed præcaram opem præstant, imo naturam facile irritant, ut status valendarianus in actualem morbum ad lethale usque periculum intritetur, quod sibi dicta natura facile avertere potuisset. Nonne enim viscerum obstipationes diu latecere possunt sine vitæ annihilatione? At remediis, etiam lenioribus, loco absterisionis, emollitionis, resolutionis intentatæ, facile hæc lethales exacerbationes inducuntur. Ita etiam calculi vitia quævis stimulis excretoriis magis augentur, quam imminuuntur. Quid præterea dicam de similibus indolis inveteratis contumacibus affectibus, ex motu licet magis, quam materię vitio ita factis, habitualibus, periodicis, hereditariis, in quibus omnibus natura ad motus morbosos summe sensibilis est reddita, ut medicationibus sensibilibus in illo morbo motu magis confirmetur, quam avocetur.

E contrario agendi necessitas necessaria per omnes hujusmodi casus æque facile demonstrari potest: cum secundum Hippocratem in nulla arte procrastinatio & cunctatio magis noxia evadat, quam in Medicina. Damnanda secundum Hippocratem hic est timiditas, imperitæ filia, non minus, quam temeritas, cum occaso capillata fronte et manibus dilabatur facile. Ita enim in statu præventorio athleticis sanis sæpe perquam necessarius & utilis fit motus horborum præoccupatio. Si enim natura causam morborum diu tolerans tandem ad ejus exterminationem adigatur: tunc nec molimen ejus in proportione aequali motu facile retineri potest, nec difficultas & labor successus averti, quæ, matura sublatione causæ, facilius declinare potuisset medicus externus. Unde medicationes per ventilationes sanguinis, aliasque evacuationes, præservativum magis usum exerunt quam curativum. In difficilioribus casibus chronicis antea recensitis, contumacibus, hereditariis, hæc matura motuum internorum occupatio summe necessaria est, cum, motu interno scenam suam aperiente, longe difficilior fuerit negotium, placationem, sopitionem, motuum aberrantium obtinere, secundum titum illud mechanicum axioma, facilius esse movere quietum, quam quietare motum. In specie etiam in acutis, variolis, opportunitas temporis omni attentione observanda, cum uno tempore methodus aliqua feliciter exequi possit, quæ alia periodo damnosa evadit. Sic variolarum tempus ebullitionis aliam methodum exposu-

fluat, scilicet laxationem, venæ Sectionem &c. quæ tempore eruptionis infelicitate perpetratæ. Ita etiam in chronicis dispositionibus, latentibus motibus morbiferis, hæc, podagra gliscente, non expectanda est potentia talis in actum eruptio, sed occupatio matura utilissime locum habet.

Articulus II. *Objectum agendi.*

Quid sit agendum, indicationis ratio postmodum evolvit. Cum enim, omnis motus morbiferus sit propter materiam, mixtionem animalis adversam: tum, considerari debet utrinque natura, nun in obviente quovis casu vel materia urgeat, vel solum motus consuetudinalis sine illa. Si enim materia prægravans præfio sit: absontum est, motum, licet sensui molestum, opprimere, & contra, si motus sine materia urgeat, incongruum pariter fuerit, multa materiali correctione & evacuatione naturam tanto magis labefactare. In hoc posteriore casu exemplum fit motus hereditarii tractatio, quæ magis correctionem motus specificam, quam evacuationes materiales requirit. In primo casu vero dolor propter materiam, & in ejus turgescencia tendente, lancinante sopiri non potest ante causæ sublationem. In specie vero necessitatis mechanicæ esse videtur in consideratione therapeutica materię, an illa mobilis sit, ad excretionem disposita, an minus. Si non mobilis est, frustra instituitur motus, & a natura, & ab arte. Ita si materia tenax, primarum viarum saburra, tanquam causa continens tertianæ, adhuc viscida sit, & parietibus ventriculi intestinorum firmius adhæreat: tum a priori etiam cognosci potest, quod emellis vacua fuerit, laboriosa & inutilis. Mobilis itaque si est reddita materia, tum utiliter vel promovetur vel emovetur. Ita enim utiliter in malo hypochondriaco, resolutio sanguine, prius per salia digestiva promovetur ejus stagnatio, quæ contra inverlo ordine adhibita sanguinem spissum infarciant. Colliquamentum luis venereæ, scabiei, per catarrhalia prius resolvitur & attenuatur, quam purgantibus, mercurialibus, sulphureis promovetur. Quando ita materia & mobilis reddita, & promotæ, & emota est: tunc motus morbosus vel per se subsistit, vel arte tuto supprimi potest, si ultra necessitatem objecti materialis pergat. Primi casus exempla sunt plerique morbi acutores, unde motus febriles post crises septenarias secretorias & excretorias per se subsistunt. Motus hæmorrhagici pariter sub moderata exundantia remittunt. Posterioris casus, artificialis scilicet suppressionis motuum, modus tutus est, quando ad ordinem naturalium utiliter diriguntur. Circumspectio enim tenenda, cum præset motum, diutius protrahi, quam præmatura anxietate supprimi. Consultum tempus suppressionis est, quando i. sufficiens evacuatio materię præcessit: 2. viscera in suam permeabilitatem ac libertatem restituta: 3. natura universa in orthostadiam motuum vitalium reliquorum, imo & animalium, fuerit reducta, quod quidem in-

exemplo suppressionis motus febrilis clare patefcit. Quam cauta vero esse debeat talis suppressio, monstrant multa exempla, ut quantas teli artificio tractatas facile cachexis, hydropes, hæcicæ &c. subséquuntur: intermittentes benigniores ita oppressas lenta febris: gonorrhœam lues venerea &c. adeo, ut motus morbofi prioris revocatio suscipienda sit, si restitutionem integram sanitatis sperare velimus. In casu ambiguo præstat, motus morbofos vel materiali contemperatione materiæ acrioris sulphuræ (motus exacerbatorem facile irritantis) oblinire, vel per specifica consopire; quam per vias constringentia, sensum obnubilantia, secretiones impediëntia motus suppressionem teutare. Quinimo, si adstringentibus uti necessarium sit, utilis tamen cautela manebit, eorum usui digestiva, lactina, aperientia, laxantia adociare. Securissimam vero motus contemperationem præstat nitrum, circa cuius usum raro præcautionem adhibere aut danum pettimet esse debemus. Utilitas vero tanta ex prudenti usu resultabit, quanta ex nulla venali panacea usque in hunc diem prodit.

Articulus III. *Modus mœdendi.*

Quomodo sit agendum, indicat natura ipsa in suo avocatico molimine, quod in motu morbofo nullum aliud est, quam ordinarius motus sanguinis & totus actus vitalis mixtionem conservatorius, in statu solum extraordinario præcipitæ damni in extraordinarium gradum auctus & intensus. Ita enim secretio subilantiæ putrefactivæ peragitur in febribus continuis malignis: attenuatio humorum in motibus spasmodicis: absterio inquinamenti a partibus solidis in inflammatione: sincera abundantia depletio in hæmorrhagiis: resolutoria consuetio in febribus quibuscunque, subjecta plethora occupantibus, maxime vero in continentibus, synochis, ephemeris. Motum hunc ordinarium conservare debet minister naturæ preparando materiam, motus intentionem in medioitate æquilibrii conservando, impedimenta tollendo. Aliter succurrendum est, quando natura his ordinariis motibus œconomiz sine læsionibus amplius succurrere nequit, & opus habet, ut ad extraordinarium & laboriosum gradum motuum tum tonicorum, tum progressivorum ascendat. Unde & hæc intentio & excessus hodegum subministrat, quem prudens ministerium observare debet. Ita enim si dentes, mola, abortus, fetus mortuus ordinario gradu promoveri nequeant, quid mirum, si motus in convulsionem usque intendatur? Quid diarrhææ statoriz, sudores profusi, cachectica mala tollentes, aliud sunt, quam extraordinaria crisius molimina? Quid motus spasmodici interni & externi aliud sunt, quam intensiones graves notuæ ad excitationem leniter non tendentium? &c. Quæ cautionem adferant ministerio externo, quomodo omnia materialia impedimenta eo diligentius submove-  
re, omnes motuum exacerbationes patheticas, dieteticas, medicas, eo magis  
vita-

vitare; contra æqualitati ac temperationi motum studere debeamus. Defectus & errores energiz motivæ pari diligencia discernendi sunt ab ordinariis adæquatis insis naturæ, ut defectus robore medico refarciantur, errores vero placidis materiæ & motus correctionibus subleventur, & ad statum ordinariæ avocentur, quantum possibile, deducantur. Ita enim si in acutis subjecta trepida energiaz patiorum cluctatoriam habeant & indicent per præmaturam viram omissionem, somnum inquietum, syncopen, deliria, ut convulsionem, vomitus anxii, sudores colliquativi, deliria subsequantur: in tali casu mature natura erigenda est alexipharmacis, regimine temperatiore, æquali. In chronicis energia naturæ optime sollicitatur dispositione materiæ & viarum ad motum excussorium, quando vero natura in moliminibus suis plane aberrat: tum motus illi nihilominus non nisi infelicitèr subitanæm suppressionem admittit, nisi materia, si ve subiectam in motu erronei, sit prius sublata aut correctæ. Ita v. g. regessio sanguinis ad pectus, ventriculum, &c. adfrictione feliciter non tollitur & exundantia salubriter cohibetur, nisi vel quantitas sit sublata, vel motus uterinus reductus, vel acrimonia organica contemperata. Necessè vero est, ad primarium & ordinarium motum & locum uterinæ evacuationis sanguinem adducere, & inde post eroneam illam excretionem omni modo sopire, quod & in aliis aberrantibus naturæ moliminibus valebit. Dispicendum vero hic sedulo est, que ratio aut speciei aberrationis subit, quod sit, si talem motum cum motu consuetio ordinario legitimo conferamus. Ita enim errat natura in aliena specie evacuationis, quando exanthematæ ad interiora propellat. Errat in temporis lapsu mensura, si præcep agat, vel languidius rem peragat, v. g. in sudoribus acutum præmaturus & nimis, vel lentioribus, tardioribus. Errat, si pertinacius proposito insilat, quam successus respondere valet. Exempla dant ipsam & convulsionem infixatæ. Errat, si ex levitate pertinaciter suscitatur motus: v. g. ex ira epilepsiam, podagram, abortus &c. Errat, si appropriatis mediis caret; v. g. variolarum correctione, subactione. Ut vero plures tales errores in naturam medicantem cadunt, quin ministerio medico præudentem correctionem possulant, ut nec in libertate progressus relinquatur, nec etiam cum impetu supprimantur: ita circa ordinarios in suo genere motus magis salutaris eadem cautela tenenda est, quod non semper utilis sit eorum conservatio & promotio; sed, si tunc minusque laboriosa methodus artis suppetat, præstat naturæ molimina occupare, & tutiorem viam eligere; v. g. exundantiam sanguinis per dietæ animique temperationem, per vicarias evacuationes antevertere.

Articulus IV. *Tempus agendi.*

Quando sit agendum, inferi necessariam considerationem in ministerio therapeutico, cum omnes actus vitales in œconomia microcosmica ad exemplum motuum macrocosmicorum in certa temporum periodo absolvantur, contra quam neque retardando, neque accelerando quidpiam utiliter moliri valeamus. Ita enim in statu s. n. foetus instructio & motus, lactis perceptio, dentium proditus, pubertatis adventus, generationis habitus, mensium reditus &c. plane certam & statariam temporis revolutionem exhibent, & indicant, quid theoria, quidve therapia prudens ibi agendum reperiat. In statu præter naturali temporis ordo ad periodos anni, septimanarum, dierum, horarum, observatur, ut inde cognoscere possimus opportunitatem agendi cum natura, vel præveniendi motibus laboriosioribus æroneis, vel sublevandi æquales & salutaris actus. Maxime vero tempora critica, septennaria omni diligentia attendenda sunt, ne contra illorum cursum quidpiam suscipiamus, sed semper declinationes criticas septennarias ac dimidiatas in motibus evacuatoriis promovendis expectemus. In chronicis similiter exempla nota, ubi hæmorrhagiæ, spasmi, statam periodum servant, extra quam therapie subsidium parum præstare valet. Ita quartane chronice ab uno æquinoctio ad alterum perdurant, & postmodum facile sapienter medicamine evanescent, quod ante hoc tempus malum tanto pertinacius reddere potest. Tempora diei quoque, observanda sunt, ut v. g. quartanæ versus occasum solis, Tertianæ versus meridiem, ardentis versus diluculum, malignæ versus noctem invadant, & indicent, quod eo tempore cõfectoria preparatio materiæ cum natura suscipienda. Tempus paroxysmi uniuscujusque bene notandum ut cum natura medicus operetur... Unde v. g. in malignis & acutis omnibus sub primo actu ebullitionis secretoriæ therapia excretoria non adhibenda, quod actum febrilem periculoso eventu precipitat. Semper vero expectandum est tempus remittentis paroxysmi & æstus, ubi natura ad lenes excretiones sponte inclinât, & inde facili negotio promovetur. Denique terminus circuitus & temporis in singulis morbis specialiter conveniens sedulo expendendus, ne ante ejus plenariam evolutionem in aliquali lucta acquiescamus, & reliquum cursum negligamus. Ita enim morbi acuti servant terminum septennarium primum & secundum. Acutissime malignæ in dimidio septennario jam judicantur: Mitiores acutarum febrium in secundo septennario. Ante quo terminus non minus ac post illos salutaris exitus nec expectandus, nec medicamentum urgendus; quod & in aliis morbis valet, quorum plerique statam periodum temporis ita servant, ut inde ad prognosin & therapiam auxilio & consilio adæquato subvenire queamus.

Articulus V. *Locus agendi.*

Quo loco sit agendum, inferi considerationem termini ad quem, per quem, & a quo natura & ars in motibus medicis vergere debeat ac possint. Materia enim morbosa ad certum locum suæ naturæ appropriatum debet pro fine, excretorio depelli, ino per sibi convenientia loca moveri, & debet denique scaturiginem, a quo ejus læsio in partes & actus vitales desinit. Quamobrem therapia omnes ejusmodi vergentias judicât & ad proportionatum exitum disposât. Terminus ad quem disjunctus debet, 1) quoad materiam habitum; dum v. g. misera malignum ad periphericam excretionem commodius tendit, quam ad centralem. In casu contrarium est, unde directio medica etiam diversa evadit... 2) Quoad subjectum differt idem locus sive terminus ad quem; dum variolæ per se ad habitum externum exclusionem inflammatoriam querunt, in subjecto vero plethorico hæmorrhagiæ excretio secundaria obtingit, ac priorem periphericam excretionem adjuvat. 3) Quoad medicationem adhibitam; dum v. g. variolæ per alvi stimulum facile ad intro recedant; malignæ simulis dia-phoreticis in sudationes colliquativas precipitantur hæmoptysis expectorantibus dulcibus in phthisin, &c. 4) quoad morbos conjunctos, dum v. g. tertiana per se ad nimias sudationes, hæmorrhagiæ ex continentia, caule non tendit, sed ex statâ conjuncto plethorico, acuto, synochali. Locus per quem non minus in therapia considerationem meretur, ut humorum & viarum dispositio pro motus secretorii acuti felici successu promoveatur, præsertim cum natura simile consilium in motibus morbosis exequi videatur. Quorsum enim tendit, quod in variolis interiores partes sint contractæ, & exteriores relaxatæ, ut in illis materia putrescens maneat exclusa, in his vero eo liberius prorumpat. Unde non nisi summo periculo interiorum tonus per cataractica diuretica relaxatur, aut exteriorum per frigus constriungitur. In chronicis hæc consideratio loci per quem tanto utiliore applicationem therapie adfert, quo magis longinque molimen secretorium in visceribus debet exequi, ut colatoriorum libertas & materiæ transgressuræ mobilitas præmittatur, antequam specialis morbi tractatio intendatur. Ita enim in coagulo venere per mercurialem curam resolvendo opus non suscipitur, nisi dicta intentio ad mundificationem sanguinis, & aperi-tionem viscerum per signosa cataractalia prius fuerit expleta. Tandem locus a quo indicare debet sedem mali, ubi causa continens est infixæ, ne effectus, & rivuli a scaturigine pro primo fonte obtundantur & obdurentur. Quis enim læsiones glandularum salivariarum & faucium a gonorrhœa suppressa per gargariata & topica solum tractabit, & non contra ad gonorrhœæ reditum primam intentionem diriget? Ita nec diffusiones cutis ictericas diaphoreticis quis, maxime in adultis, diluciat, sed potius ad sedem mali, perpetrando hepatis aperi-tionem, inquiret?

Articulus VI. *Finis medendi.*

Quo sine fit agendum, docet consideratio finalitatis ultimæ, ad quam universus actus vitalis tendit tum intermedia etiam, quam quævis species motuum intendit. Unde discernimus, quorsum singuli motus morbifici in specie tendant, & quam specialem directionem exigant. Ultima finalitas est corruptionis depletionis, quæ corruptio vel directe mixtionem invadit, vel indirecte solum actum vel partem vitalis conversationis lædit. Dissert ea 1) quoad gradus, dum in malignis, canero, febribus lentis, inflammatione &c. corruptio quidem imminet, sed ob diversum ejus progressum diversum etiam impetum motuum progenerat. 2) Quoad subiectum inæctionis, dum in sanguinea parte læsio mixtionis celerioris damni est, quam in lymphali. 3) Quoad partis nobilitatem, dum inflammationes viscerum longe periculosiorem statum vitalitati minuantur, quam extemam partium. 4) Quoad partis texturam densam & laxam, dum putredo ossis lentius progreditur, quam musculi. 5) Quoad individuum, dum tranquilla animi indoles febres quasvis lenius subigit, quam consuta trepida. 6) Dissert quoad causam procatartica, dum hydrops a mensum vitio aliam finalitatem querit, quam a simplici muciditate sanguinis vel hepatis obstructione. E quibus omnibus differentis ministerium therapeuticum hodieque nascitur, quod in continentæ quoque identitate nihilominus diverso scopum excussionis cum natura intendere debeat medicus. Ante omnia vero finalitatem causæ continentis magis adequatam, sedulo fecerere debet medicus a minus tali ut in eo adjuvet naturam, imo mature cunctat ad illam. Si vero minus talis a natura fuerit electa; prudenter tamen regimen gerat, ne impediendo erroneam finalitatem tanto magis naturam in actu eluctatorio præcipiet. Fit hoc v.g. in profusis intermitentium & acutarum sudoribus intempestive suppressis, in anginosa malignarum congectione per chinata repressa, &c. Adjuvat usum therapeuticum consideratio causalitatis hujus differentie motuum finalitatis, quæ consistit in diversa qualitate corruptionis, ad quam œconomia vitalis quoad singulas ejus partes & actus tendit. Aut enim vitium est in materia, aut in motu. Materia vel qualitate peccat, vel quantitate. In qualitate vel ex principii alicujus constitutivi superabundantia, vel ex fecerendis retentis; unde depricatorii motus subsancuntur. In quantitate vitiosa vel excessus peccat, vel defectus. Defectus in hæmorrhagicis depauperationibus vel febrilibus consumptionibus. Excessus vel infert impeditionem motus, indeque crasces mobilioris vitium, quod in fluxu corruptivam propendit. Contra hæc mala vel motus febrilis resolutorius excitatur, vel sincera depletio. Motus vitia vel ex materiali habitu causæ continentis dependunt, vel ex læsione ac constitutione agentis a priori. In primo casu causa incurrit tum ex solidarum, maxime coloratorum, læsione ac indispositione ad actum secretorium ac depricatorium; tum ex humo-

tura

rum profunda corruptione, ut motus salutaris quivis non nisi cum turbatione ac trepidatione moventis opponi possit. In altero casu causa latet in agentis a priori læsione, scilicet hic perquirenda esse offert animi indoles per individuum, & ejus specialis habilitas ad motum morbosum subeundum & apte exequendum, vel minus talemta ut in moribus animi temperatioribus motus etiam vitales æqualis placidius, peragantur, quam in individuis motum trepidiorum, confusorum, iracundorum. E qua fundamentorum corruptionis consideratio, uti ex habitu œconomiz vitalis necessario pendet utilis applicatio therapeutica ad singulas finalitates motus morbiferi, ut in medicamentorum applicatione circumspicio illa probe notetur, ne ulla earum qualitas unum quemque scopum directe vel indirecte lædat, quod clarius infra ex speciebus morborum patelet.

MEMBRUM II.

DE

NATURA INDICATI SIVE MEDICAMENTORUM APPLICATIONE IN GENERE.

**V**Ti causa morbifera fundamentalis indicationem format, quid natura & ars contra eam moliri debeat: ita postea talis indicatio inventa ducit ad inventionem indicari, sive remedium in genere iustam applicationem. Proinde ex hisce jam fundamentalis medicamentorum usus profluit, ut in non ad passiones & symptomata læsionis, sed ad causæ continentiam applicetur. Imo, si concurrant diverse tales considerationes argentium læsionum & causarum materialium, semper tamen harum, scilicet causarum, prior ratio habenda, maxime si medicamenta, passiones illas respicientia, quocunque modo continentem causam magis fovere, confirmare, augere, quam educere aut corrigere judicentur. Quamobrem cum motus sit propter materiam, necesse est, ut ejus consecutaria doloris, caloris, vigilantiæ, inappetentiæ, debilitatis &c. non prius respiciantur, quam cum materia sufficienter sit sublata aut correctæ.

Quodsi vero hunc radicalem scopum per medicamenta impetrare velimus, opus est, ut ea inquirantur & iuste applicentur, quæ per omnes species prædictam naturæ methodam explere valeant, nequaquam vero ullam obicem ponant, ut v.g. materia corrigenda reperiat digestiva, evacuada pariter naturæ non adversum stimulum forsantur & sic in reliquis naturæ avtoritatz ordinibus auxiliablanda inveniamus. Si enim quoad primam quæsit, an sit agendum generalis circumspicio opus sit, ne ulla medicatio naturæ motum sufficientem præcipietur: tum tanto magis opus fuerit ea cautio, si medicamentum applicandum e minoris activitatis fuerit.

C

Atten.



Attendum præterea est, ne medicamentum eligatur, quod vel directe, vel indirecte actum se- & excretionis lædat, quæ cautio generalis in alstringentium, martialium, opiatorum &c. usi summe necessaria est notata. Contra etiam parem usum & locum generalem habet alia cautio, ne excretiones cum impetu urgeantur pharmicis vehementioribus, sed semper ea præstant, quæ, præter correctionem morbozæ materiæ in specie urgentis, reliquis etiam excretionibus depuratorias in libertate servant, imo blandissime una expediunt.

Quodâ vero ad causam continentem directio medicamenti primitus tendere debeat: prospiciendum est, ne similitudo passionum de identitate contentiæ persuasionem fallacem nobis incuriat, & ita indicationem & indicatum erroneum & periculosum progeneret. Ita enim scorbutus & lues venæa multa, analogâ habent symptomata: At causa continens differt. Unde antiscorbutica coagulum lymphale non penetrant, sed turbant ceteros humores & motus in venereis. Et contra antiveneæa congruè scilicet sanguinis scorbuticam non corrigunt, imo penetrantiora sui energia scilicet scorbutica eo magis incendunt.

Pariter medicamenta in causæ identitate subjecti inactionis discrepantiam respiciant. Sic sphaelus ossis five caries magis exsiccantia, macriora, exsiccantia requirit: Contra sphaelus carnosæ partis larcotica balsamica, acriora, amat. In interioribus affectibus læsio nobiliorum partium præ ignobilioribus hanc cautionem corroboret; ut illæ eo tenentius & solertius blandioribus medicamentis præ his tractentur.

Similiter individuorum diversitas secundum temperamenta medicamentâ differentia deposcit, licet uniformis materia & motus morbificus in illis existat. Unde scorbutus in cholericis magis requirit lenia acidula, demulcentia, lubricantia, temperantia, decoctum avenæcum, acetosam, acetosellam, nitrum &c. quæ aliis temperamentis noxia fuerint antiscorbutica. In melancholicis vero magis amara, penetrantius resolventia ex fumaria, gentiana, centaurio, requiruntur. In phlegmaticis acria aromatica volatilia ex cochlearia, nasturtio, sedo minore, thlaspi. Quando temperantia mixta, tum & ejusmodi antiscorbutica sub proportionata unione utilis operantur.

Atas etiam diversitatem auxiliorum deposcit. Sic junior puerilis in hæmorrhagia narium vicariis evacuationibus non perferit, uti adultior. Quod & de fonticulorum usu notandum, licet materia morbi utrumque medicationis genus requirere videatur.

Sexus similem commendat differentiam. v.g. Hæmoptysis in feminino post generalem temperationem requirit specifica mensis reducentia, quæ in virili impetum sanguinis ad pectus necessario adaugerent.

Animi

Animi mores in electione remedium non minus utiliter disjucantur. Sic v.g. in malignis trepida & anxia animi indoles alexipharmacis magis excitanda, quæ cholericorum furores augetur, temperantibus præcipitantibus magis compescendos. Imo si moralis animi correctio & moderatio obtineri potest, nullum illud valebit ad motum avtoeraticorum æquilibrium obtinendum.

Proportio quantitatis generalis in medicamentis ea requiritur, ut quæ materiæ corrigendæ, maxime abundantiori, sint vel delinata, ea necessario sufficienter ac iteratam adhibitionem exigant; quæ vero alterationi motum sunt consecrata & parcius propinari debeant. Qui ordo si invertatur, scopus in matriciam, sufficienter corrigendam difficulter obtinetur, motus vero alteratio omnem mensuram excedit. Nonne absonum foret, si visciditates febriles paucò sale digestivo resolvere quis nitatur, motum vero largo chinæ usi obtundere. Impeditur sic correctio materiæ, & contra chinæ adstrictione excretiones ordinariæ in genere, uti & febriles in specie, non sine gravi damno supprimuntur. Si vero materia sit sublata aut correctæ sufficiente digestivi quantitate: tum motus alteratio remissiva (uti intensiva emetica vel purgativa) parciore incitamento impetratur.

Præterea notanda & ad usum applicanda est cognatio materiæ morbozæ cum medicamentosa veluti priori; ut materiæ halituozæ medicamentum tenentius opponatur; materia tenaciori fixiori penetrantius amarum resinofum, balsamicum, digestivum &c. Ex qua mutua consideratione a priori utilis inventio & applicatio remedium pendet ad tot diversitates causarum, subjectorum indivi- duorum &c.

Denique consuetudinis ratio omni diligentia in hæc generali clinica est habenda, dum naturâ singularem inclinationem ad morbum vel excutiendum, vel tolerandum fovet in motibus suis, quam per certa externa subsidia facile resistumere potest, ut in exercitum motum & pure assuetudinalem actum deducatur. Id opiatorum, purgantium, & omniaum evacuationum inconsideratus usus facile, edocet. Prospiciendum vero est, ne medicamenta activiora sine urgente necessitate adhibeantur, quæ talem habitatem ad motum possent inducere. Quod si vero certis medicationum generibus natura fit assuefacta, tum eadem temere negligere non debemus. Ulus est vero hujus considerationis in therapia & prognosi generati; dum assuefacta 1. certius & facilius revertuntur, 2. facile quoque tolerantur, 3. Unde utilia sunt; 4. Si vero vi oppugnantur, totam curationem turbant; 5. & natura inde magis sensibilior redditur ac debilitatur. Quamobrem assuefacta cito ac temere desuefacere non possumus aut debemus, nisi in admodum juniore ætate. Confluit vero talis desuefactio in impetu terroris aut timoris, reditui paroxysmi consuetudinalis opposito;

In quiete, si consuetudo in motu; in motu, si in quiete consistat. Ante omnia vero omnia materia, si quæ a tali consuetudine subit, prius tollenda est, quam defunctio intendatur. Cum vero valetud narii in talem actum consuetudinem inclinet, & vice verâ consuetudine narii fiant & fiat valetud narii: tum circumspicio in motus talis suppressione tanto magis necessaria erit. Ad has itaque fontes dirigi debent consuetudines morbi & medicationes, quæ longius, uti & omnes dicitur therapie hujus generalissime rivuli produci & extendi possent, nisi ichnographiæ lineas transcendere incongruum foret.

MEMBRI II.  
SECTIO I.  
DE  
EVACUATIONE.

Um avoerata naturæ unice secretoria evacuatione vitalitati conservandæ ac restituendæ succurrere valeat: opus vero materiæ preparatorum in sua potestate parum debeat; necesse est medico externo, ut ad hoc excretionis opus sublevandum præparatio materiæ succurrat.

Quando duplex scopus morbo subigendo, evacuatorius & alterativus, in indicationem cadant & concurrant: tum quidem certum est, quod prior celerius & promptius ad finem tendat, alter lenius. Competit vero prior vel in copia materiæ, vel in turgescentia ejus speciali & ad exitum jam interna dispositione, vel subiecto robustiore. Alter magis quadrat, si materiæ facilius conlumi possit, & subiectum tenerius existat, aut evacuatio motui alii vitali in præsens adverteretur.

Nunquam vero evacuatio est suscipienda, si materiæ non sit disposita, aut mobilis reddita: Unde purgantium & emeticorum operationes digestiva præmissa in & extra morbum facilitant.

Quo similior vero est evacuatio artificialis naturali eo melior, maxime in tenerioribus, licet materiæ alia via commodius aut proximius abducatur. Sic in casu teneriorum bilis *xatra* lenius abducitur, quam *atra*.

Si tempestivæ ac sinceræ sint evacuationes: tum facile consuetudinem infermat. Quare aut temere non suscipienda, aut repetitio servanda. Do. et hoc v. g. V. S. in malignis, quæ maturam diaphoresin statim subjungendam requirit, aut anginosa consilio sublingualium V. S. urgebit.

Quod si vero ex præsentis casus urgentia necessaria sit, tum neglecto hoc consuetudinis metu celebrari mature debet. Sic in affectibus iracundis naturæ emeticæ sæpe periculosas ardentes occupant.

Tem

Tempus vero adæquatim singulis evacuationibus observari debet, maxime, ubi vitalis motus concurrat, cum periculosum sit, contra destinationem naturæ, præcipue in statu ejus sensibiliore, quidpiam suscipere. Ineptum itaque foret, in malignis aliisque acutis sub exacerbatione paroxyfmi a fluofo-secretoria, diaphoresin tentare, quæ nec succedit, nec alleviat, sed præcipientem æstum cum actu febrili contrahat. Contra vero sub exitum paroxyfmi remittit peripheriæ tonus, & leni stimulo diaphoretis succedit.

Articulus I. De Emetis.

Hæc evacuatio purgat ventriculum, præcipue a muco viscido cetrpto, digestionis opus impediens, simul vero œsophagium, duodenum purgat, ac ita, biliosam simul educit saburram. Per consensum purgat pulmones sub commotione contractiva ab infarctu viscido in catarcho suffocativo. Hæc ratione etiam afficit uterum in motibus ad partum plane deficientibus, imo & in mensium promotione, a saburra primarum viarum impeditorum, officio satisfact.

Indicatur 1) in saburra ventriculi multa, cardialgiam naucofam gerente, a dyspeptis, nauca prægressa, ira, veneno, cibis mucidis pilcibus &c. 2) In scorbuticis caochymicis emetis utilis est, sed specificum adhibetur medicamentum ex decocto sedi vermicularis ad Uncias tres. 3) In mensium vitis a diæta mucosa brevi prægressa. 4) in oppleione mucosa pecloris suffocativa tum infantum, tum adultiorum, et itaque 5) nisi ad partum non sufficiente per consensum operari, dictum jam est.

Contra indicatur 1) in motuum consensualium difficultate, 2) individuali indispotione ad vomitum: 3) in statu hæmoptico & phthisico: 4) angustiore thorace, 5) in prægnatione, 6) hernia intestinali, 7) prociencia anis, 8) cephalalgia valde æstante 9) febris epidemica acutis, 10) statu plethorico, nisi materiæ summe urgeat, 11) atonia ventriculi, 12) tenui catarcho, 13) bili pauca aciore, 14) affectibus hypochondriacis anxii, cardialgiam naucofam, mentibus, ubi facile ructus, atonia, inflammationes, cardialgia syncoptica, icterus, appetitus dejectus temerarios vomitus infrequentur. 15) Materiæ facili correctioni obediens, maxime in tenacioribus & metu status acuti.

Requiritur vero ad hæc evacuationem 1) mobilitas materiæ: Unde lentam paucam tenaciter adhaerentem visciditatem frustra movet vomitus, nihil præter anxios motus summe debilitans excitat; digestivis præmissis vero resolutam lenior emetis emovet. 2) Virium sufficientia: ubi tamen anxietas & syncope cardialgica a virium passiva debilitate multum distinguenda, ut pote qui prior status vomitus potius indicat. 3) Alvi solutio ac libertas: Inde ejus adstrictio prius solvenda vel vomitorio laxans conjungendum, & ita vomitus moderatius succedet. 4) Adjuvamentum regiminis non solum præparatio materiæ

C 3

per

per digestiva & aborbentia præmissa, sed etiam vehiculo calido ex iuleulis, cerevitia calida cum butyro, ovis &c. item quiete & continentia, quippe qua moderatius succedit, motu vero vomitus facile excessum fortiuntur. Caloris pariter opus est regimine, dum a refrigerio, maxime potus, facile singultus, colica, atonia flatulenta succedat.

Inter emetica seuerissima sunt tartarus emeticus ex croco metallorum cum crystallis tartari cõctione paratus ad gr. 2. 3. 4. cum adjecto digestivo adhibendus. Similis, imo lenioris operationis est oxylascharum emeticum. Celerioris & fortioris operationis est sal vitrioli ad dr. i. sed non nisi in apoplexia mucosa adhiberi solet. Tabacus paululum masticatus, vel extractum ejus leniore cõctione paratum, pariter pro emetico adhiberi potest, magis tamen ancipitis est effectus. Pro emetico specifico in quartana commendatur rad. asari, in mania helleborus albus, in scorbuto sedum minus. Vomitiones sine medicamento celebres sunt scopo preservativo & curativo. Succedit opus in emetis & ad iteratam vomitionem, jam adfectis, sive aqua tepida adhibeatur, sive fauces iritentur, sive individuum velture non adiectæ post cibum molliorem vel digestivum adsumtum exponatur.

Quodsi post 3. 4. vomitus bilis sineera sequatur, vomitum sufficienter successisse indicio est: Unde ejus moderatiori per quietem, calorem, vinum calidum aromatizatum erit locus. Si vero hypercatharsis succedat, hoc regimine non obediens, tum theriaca cum diapnoicis adhibetur, item corallia, extractum absinthii. Externe emplastra stoma. halia ex tacamahaca, cerato de galbano, fualo, sacculi carminativi adhibentur. Emplastris insperguntur & illinantur aromatica roborantia ex gallia moschata, zibetho, moscho, oleo nucis, &c. aromaticis ac carminativis destillatis, quibus & vomitus spontaneæ moderantur. Acuturum vero vomitus digestivis, diluentibus, temperantibus, regimine quieto, externe roborantibus.

Infantibus non nisi in ancipiti casu, eatarthi suffocativi, vomitus convenit, excitandus per syr. vel conservam sî. persic. In chronicis vero oleo amygd. dulc. oxym. squill. Oxyl. Angeli Salæ.

Ultimo notandum, quod vomitus iteratus facile inferat consuetudinem, ad indolem aliarum evacuationum intensiorum, ut vertente anno, nisi adhibetur & repetatur, hæc pathemata febriilia post se trahat. Quamobrem sine urgente necessitate hæc evacuatio non est suadenda, concurrentibus magis quibusdam aliis aliatis supra indicantibus. In chronico vero & eveneto statu non est pertinenda.

Ar-

Articulus II. *De purgatione, clysteribus, suppositoivis.*

Purgatio lenior evacuatio est, quam vomitus, sed diffusioris est efficacie & materiam longius ex humoribus adducit. Unde etiam infantes ex natrice purgantur, imo per venam insula purgantia pariter operantur.

Indicant materia disposita & urgens, patiens mobilioris alvi, nec tamen adeo senilis & torminosus. Contradiciant graviditas, hernia incarcerata, dispositio hæmorrhoidalis, ani prociencia, scorbutus, vires exhaustæ, febris acuta &c.

Dispositio materie inquirenda est & præmittenda, cum non nudo stimulo agant purgantia. Utiliter talia præparantia purgantibus junguntur. Inde merdulæ purgantia non solum adjuvat, acuit, sed & materiam viscidam colliquat & liberatam alvi post purgationem conservat.

Subjectum & materia purgationis sunt tum cruditates primæ concoctionis, tum mucus massæ sanguineæ, itemque vermes, lentiores hydropticorum.

In applicatione hujus evacuationis gradus ejus observandi sunt, quinam ex his in proposito casu magis quadret. Primus est lenitio, quæ siccitatem in statu naturalem reducit, ut per oleosa, salina digestiva, decocta lubricantia, emollientia. Secundus gradus est laxatio, quæ leni stimulo abstergit ex gummi resinis, aloë, manna, senna, salibus digestivis. Tertius est purgatio, quæ aut vias insigniter stimulat, aut materiam colliquat, aut utrumque simul, quo respectu etiam purgantia distinguenda sunt & adequatis casibus applicanda. Ita enim in acutis absit purgatio, nisi primo initio vel decremento ad cruditates secretionum biliosarum abstergendas. In biliosis consent talis abstergio; In incremento nitrum sufficit. In puerperio purgantia locum non habent, bene vero laxantia insula: sub initium etiam data purgantia uterina felicitè promovent, si absit febris; si vero hæc adsit, clysteres sufficiunt. In exitu puerperii laxantia cum nervis uterinis ex helenio, aro, caryophyllata, pimpinella, melissa, chamædri, origano, centauro, calendula, cort. aurant. lignis exoticis, costo vero, zedoaria &c. proficiunt ad remanentis lechiales & secundinales abstergendas. Purgantia vero selectiora simul adhibeantur, senna, rhubarbarum, agaricus, fibra helleb. nig. &c. In gravidis non minus caute adhibeantur purgantia. Sufficit lenitio ex insulo passilato sennato. Infantibus, senibus, iunioribus, pariter non ita promptè adhibenda sunt. Licet enim parcius dentur, admodum tamen insigniter alterant. In clausa nimis alvo fortiora purgantia cum periculo adhibentur. Sæpe enim nihil operantur, sed sicca tormina relinquunt. Quodsi vero ita nihil operentur, novum tum purgans non est ingerendum, sed clystere succurrendum aut sale digestivo ex tart. sal. vitrioli. &c.

Hæc postrema cautio fundatur diversæ operationi purgantium secundum ten-

temperamenta, dum individua aliqua sanguineo phlegmatica & sanguineo-melancholica per purgantia resinosa sicca non ita facile moveantur, promptius vero per insula. Quomobrem selectus talis in applicatione tenendus est quoad veterum sententiam non plane rejiciendam & experimentalem observationem. Itaque in affectibus mucosis catarrhalibus agaricus magis adaequatum purgans deprehenditur. In constitutionibus & affectibus sanguineo-melancholicorum helleborus n. In phlegmaticis jalappa, soldanella, ebulus, g. mmi guttae, elaterium: In cholericis rhabarbarum, rose pallida. In mucosis & melancholicis senna. In tenacibus affectibus aut feybalis impactis colocynthis eum humectatione. Exinde veterum differentia purgantibus dicata intelligenda venit, quodnam nempe sit chologum, phlegmagogum, dum ejus applicatio ad appropriatos affectus usum & necessitatem infert. Alia enim i. humores intimius penetrant, alia minus: 2. alia excrementa diverse colorant v. g. rhabarbarum flavo colore tingit: 3. alia intestina diverse irritant, ut jalappa tenuia, colocynthis crassa, helleborus rectum, agaricus ventriculum, rhabarbarum magis duodenum cum ductu cholodochi, stimulant: 4. Alia magis in humores, alia in vias agunt, prout modo dictum. Jalappa mucositates colliquat & ex sanguine educit; helleborus & colocynthis intestina crassa stimulat. 5. In ictero pleraque purgantia nocent; rhabarbarum prodest, qua ratione etiam in cataractis proficit. Differentiam etiam quoad vehementiam format formulae, dum colocynthis in pulvere insignia producit tormina, itemque resina jalappae crude dactile colicam reliquit, in essentia vero vel emulsionem non item.

Regimen purgationis est: 1) ut necessario preparatio digestiva praemittatur & conjungatur ex salibus digestivis absorbentibus, gummi resinosis, martialibus, lubricantibus, vehiculo pingui. In hypocondriacis maxime aciditas, purgantia obtundens, absorbente prius infringenda. In melancholicorum crassitie ac tenacitate resolutiva vegetabilia in infusis commodius applicantur, v. g. in melancholicis anticorbatica, in phlegmaticis lignosa, radices, diuretica: In sanguineis media, herbae capillares, rad. ani, helenii &c. In cholericis rad. cicchor. h. cent. &c. 2) Ut regimen adaequatum observetur, dum in leniore purgante motus lenior corporis injungendus, in fortiore quies. Potus tepidus est luendus, abdominis calor custodiendus: refrigeratio enim saepe vel pedum in sensibilibus insignia tormina parit. 3) Tempus commodum est seligendum, dum antemeridianum vacuis intestinis & materia ita vergente ad excretionem condicitur. Lenitio per pil: aloeticas post cibos assumtos etiam obtineri potest. Circa phasas lunae tenendum, quod ea decrecente hae evacuationo, ut sanguinea sincera, mitius succedat. 4) Mensura purgationis probe dirigenda est ad proportionem materiae. Praestat plurimum cum epicra hoc opus absolere. Dantur tamen casus,

ubi

tubi una repentina evacuationo non ita economiam vitalem turbat, quam repetita latratio v. g. in hydropticis.

Quoad formulas tenenda est differentia temperamentorum, ut in siccioribus humidiores formulae magis quadrent, in humidioribus vero sicciores. Unde compositiones ex aloe, extr. amaris & similibus purgantibus in pilularum consistencia offeruntur. In essentia emulsione ex essentia jalappae, &c. In infusis ex senna, rhab. hell. nig. polypod. mechao. agar. R. bryon. cort. samb. &c.

Purgationem intestinalem medicaments aera injecta pariter praestant, scilicet per clysteres, fumum tabaci, suppositoria. Praestant saepe, dum reliquos vitales motus non ita turbant, ut purgantia. Clysteres in specie pro diversitate ingredientium & affectuum indicantium diversos exerunt effectus; Abtergunt, discutunt, leniunt, emolliunt, adstringunt etiam, ut hoc scopi tonico nutrimentum in colliquativa diarrhaea cohibent, sicque indirecte nutriant. Emolliunt, lubricatio, acrimoniae obtuso indicatur in scicitate, obstructione, inflammatione, ulceratione, quo sine clysteres ingredientium mucilaginoso ex rad. alb. lil. alb. h. patiet. malv. mercurial. S. faenugr. Discussio carminativa obtinetur per antioleum, cham. meli. h. orig. serpill. S. carv. aneth. &c. Motus stimulat fit per acria ex h. majoran. cent. similibusque irritantibus & laxantibus. Indicatio est vel segnitium alvi movere, vel in repentina caecitate, apoplectica congestione stimulum revulsorium tentare. Temperatio motus in spasmodicis abdominis affectibus, colica spasmodica, biliosa, haemorrhoidalibus, hysterica, nephritica, obtinetur in clysteribus per emollientia, oleosa, nitra &c. De specifica efficacia, per clysteres actibus vitalibus imprimenda praedicti & experimenta documenta adferunt, ut ita clysteres ex veronica in spasmus hystereticis & nephriticis singularem operationem exerant. Quoad regimen clysterum notandum, 1) quod tepida injectio fieri debeat: Frigidior periculosa est, calidior ab intestinorum sensibilitate non toleratur. Criterium plebs desinit: si teporem ambitus oculi perferre valeat. 2) Quieta continentia post injectionem opus est, ut clyster paululum retineatur pro effectu exerendo, quod si vero reditum reuscat, tum injectio salis culinaria ad unc. sem. in aqua soluti revocatur.

De suppositoriorum illud discrimini a clysteribus notandum, quod illa vias solum respiciant, unde stimulando solum agunt. Praestant itaque magis in leniore humorum & atonia motus perallicitas. In scicitate materiae intestinalis & motus statu spasmodico non ita conferunt, ut clysteres. Notandum vero, quod consensum astringant utroque; unde in gravidis haemorrhoidalis energiam exerant. Materia suppositoriorum diversa est pro gradu inquirendi effectus: 1) Lenissima est ex saccharo, uti globuli molchati in pueris febribus acutis usui sunt; ex butyro in infantibus, conjuncta illinitione abdominis per oleosa. 2) Acrior est ex mel-

D

le

le inspissato cum sale com. Lenius operatur febim & candelæ, acrius fapo. 3) A. crimonia adhuc magis intenditur, si mel inspissatum cum *purgantibus*, stimulantibus, commiscetur. Unde etiam in hæmorrhoidum promotione pulv. aloes, lileleb, nig. suppositorio impèrgitur.

De hæc *varietatibus* duplici purgatione generale notamen alis evacuationibus commune repeti debet, quod iterato adhibita facile *consuetudinem* inferat, ut repetitione opus sit, nisi turbas abdominis expectare velimus.

Articulus III. De diaphoresi.

Materia hujus evacuationis sunt excrementa sanguinis serosa, salino sulphurea, in vapore emacuum tenuem resoluta, sive sint extus illata per miasmata malignum, sive sint intus genita, per resolutionem ac secretionem serosam. Hæc criti plures affectus sanguinei, in corruptionem proximius tendentes, solvuntur, ita ut, quo siciora sint subiecta, & nec universali nec particulari pedum, axillam exsudationi subaceant, illa etiam variis internis affectibus obnoxia reddantur præcipue vero in febribus graviter decumbant. Hæc excretio vero in sua natura halitiosa ut plurimum est, at pro ratione caloris externi, assuntorum, motus, regiminis, tegumini redditur aquosior. Unde ejus essentia ab accidentali quasi ejus conditione probe discernenda. Natura *evongetur* hac excretionem ejus sanguinis inquinamenta sulphurea, putredinosa, quinimo excessum sanguinis per motum ejus progressivum auctum resolvit in serum, quod ita e corpore eliminandum. Contingit hoc in omni febre, imo saniores tales crises sudoricas æquinoctia experitur cum *in Quæsa*, licet debilitas mucositas naturam comiteret.

Itaque ministerium medicum hinc format *indicaciones*, 1) ex abundantia talium excrementorum vaporosorum, 2) dispositione permeabilis, 3) sanguinis fluxu, 4) ab assu fabricæ in primis visis, 5) inclinatione naturæ & consuetudine ad salutares crises diaphoreticas, 6) Morbi specie per diaphonem solubili, 7) debito tempore, 8) paroxysmi declinatione, 9) viribus animi & corporis adhuc constantibus, 10) ætate senescentiore, 11) causa morbi halitiosa, unde in malignis marti largi sudores profunt.

*Contraindicant*, 1. abundantia sanguinis, 2. qualitas ejus ad diaphonem inepta, 3. vice spasmo vel refrigerio contractæ, 4. inluctudo, 5. insolitum tempus, 6. summa defectio virium, 7. cruditates primarum viarum, 8. alvi constipatio, 9. prægressa evacuatio copiosa alia, 10. terrore & ira gravis prægressa, postquam, in lecto maxime, sudorem ugere periculofum.

In *directione* hujus evacuationis medica generalis ejus constitutio consideranda venit, qua sudor *naturalis* & *artificialis* inter se conveniunt vel discrepant, & qua ratione uterque operetur. Naturalis enim vel calore, vel quiete, vel motu

corporis provocatur. Sudor sub modo calore evacuat sine alteratione, sub motu vero prodens evacuat & consumit plethoram. Prior in plethoricis tentens partem consumit & magis reliquis inspissat: Unde præcipue languineo-melancholicæ temperamenta & affectus in detersus abeunt. Conducit vero talis educio sudoris per calorem in subiectis phlegmaticis, miasmata volatili, morbis acutis, & ubi motu animali sudor amplius obtineri nequit. Quinobrem ex his directio artificialis sudoris cognosci potest, quæ triplici modo progreditur, post calorem, uti in febribus remittente paroxysmo, 2. post assumta actu calida, 3. post remissionem toni, uti in hecticis talis progreditur. Quodsi vero sudor sub motu animali fit efficiendus, objectum tum sit in quantitate & crassitie humorum resolvenda.

Quoad *regimen* 1. gradus hujus excretionis probe teneri debent. In genere ad ductum naturæ us quoque debet tendere, quæ ab omni impetu abhorret, quo seopo directio temporis & caloris inservit, ut leni duratione relaxariatur, quod impetu noxio tentatur, sed non impetratur. In specie indoles morbi & individui secundum temperamentum, ætatem; est consideranda, an 1) diaphonem, 2) diaphoresis, vel 3. sudatio (utpote triplex hujus excretionis gradus) conveniat. Ita enim quoad morbum malignæ amant halitiosam diaphonem; febres reliquæ magis constantem diaphoresis, venerea inquinamenta sudationes perferunt. Quoad subiecta cholericæ & melancholicæ turbantur a medicina & regimine sudatorio, diaphonem vero perferunt. 2. Exinde placet præcipue ad alienam. Motus frictorius sub tegumine prodest ad diaphonem proficiendam. 3. Calor humidus magis, quam siccus, prodest: Unde etiam chronicis maxime per balnea, vanum linteo obteclam, aquam vel decoctum nervinum, lacris calidis assulum, Spiritum vini accensum sudor promovetur, maxime in veneris & hydrotopis. In acutis sufficit calor æqualis, quiet exacta, mediocri obteclio. 4. Eo seopo adjuvat potus calidus, aquosus tamen magis, thee, coffeæ, sæpius sub expectatione sudoris adhibendus. 5. Anæplepsis etiam pro virium conservatione non est negligenda per potentia confortantia, tepide tamen data. Adjuvat eandem post sudorem quiete & calor temperatior continuatus. 6. Dentio mendum, quod impetus sudatoris raro proficiat, maxime vero exanthemata acuta & chronica magis exacerbet, quæ temperatius promovet diaphonem moderata: Quinobrem lenitati & constantie durabili hic studendum. 7. Inde etiam in morbis chronicis gravatiss, arthriticis, hypocondriacis, scorbuticis, sudor per motum quidem utilis est, at non nisi leniter, tranquille & per gradus ascendendo proliciendus, adjuvandus pulveri. ari, Spiritu vini ossinato, item tinct. tonica &c. 8. Tempus vero pro natura ductui conveniens omni modo est subministrandum: In malignis initium.

confert primum cum continuatione: In febris alitis declinante paroxysmo: In chronicis partitis vicibus secundum inclinationem naturae hae crisis est sollicitanda. Quoad tempus diei hora matutina tertia ordinario convenit.

E qua constitutione ac directione diaphoreticus commoda applicatio fieri potest ad ulum *theriacum*, si nempe dicta generalia indicantia & contra indicantia cum regimine generali expendere velimus. In genere notandum, quod sanguineis & phlegmaticis, pinguioribus scilicet corporis habitui, conveniant ad sanguinis discissionem, viam relaxationem. Pote enim eliquant sanguinem & per alvum, diuresin, diaphoresin evacuant. Quo scopo in erysipelate periodica affectibus hypochondriacis, hysteriis, arthriticis usurpantur. Theriacis vero naturalibus saepe substituitur *balnea* aquae dulcis, vel decocta nervina cum lixivio. *Insessus* in mensium pathematibus adhibentur, *pediluvia* congestiones ad caput revellunt.

Ultimo notanda pro applicatione clinica est *differentia* duplex diaphoreticorum quoad *modum agendi*. Agunt enim vel *privative* ebullitionem temperando, & ita secessionem partis tenuioris promovendo: Hujus generis sunt terrea, absorbentia, acida, quorum etiam faciunt naturam in suo impetuoso motu demulcentia, scilicet opiata, theriaca, pil. Wildeg. &c. Uti & hoc scopo caro viperina in cutaneis affectibus moribus venenatis operatur. Alterius generis sunt magis *positive* talia, spissum sanguinem attenuantia, acia oleosa, maxime vegetabilia, catarrhalia ex radicibus, lignis, herbis, seminibus, aquis destillatis dictae qualitates combinata.

Articulus IV. De Diureti.

Diuretica sunt 2. *generum* 1. Salsedinem feri argentia, acida & alcalina, fixa & volatilia, sp. CC. sp. acidi simplices & dulcificati, salia media &c. 2. Mucositatem humorum re solventia acia pingua, terebinthina, gummi resinae, succinum, bacca juniperi, ligna antivenera, eorumque olea destillata, extracta refinosa, rad. vincet. pimp. apii, petros. raphan. plantae antiscorbucicae, linaria, herniaria, hypericon, nucleii persicorum, amygdalae amarae, S. citri. aurant. 3. Naturam ad motum renum laxatorium stimulantia specifica ex insectis, scorp. buscon. canthar. &c.

In directione hujus evacuationis considerandum probe, an positiva illa exequi debeat, an vero *privativa* agendi ratio sufficiat. Ita enim directa diuresis raro necessaria, maxime in calculo pellendo. Praestat saepe attentio temperans. In febris per nitrum post aetum expeditur. In chronicis, ubi salia acrimonia abundat, locum quidem habet, non tamen adeo directe, ne ad viscera propellatur motus humorum impurorum, sed indirecte convenit, conjuncta tempera-

ne obtusione per pingua, emulsiva, discutionia. Quo scopo satisfaciunt rad. Vinet. Ligna venera, herb. antiscorb. fumar. G. resinae &c.

Magis vero indirectam operationem, in eo *contra-indicationem* suadent plethora, calculi infarctus, calculus vesicae, spasmodica renum conspasio, calculi venera &c. In congestione plethorae ad renes, mictum cruentum vel haemorrhoides parturientes, indeque flasin nephriticum generate praestat ventilatio sanguinis, & commotionis ejusdem temperatio nitrosa. In calculi infarctu praestant praee impetu antispasmodica oleosa, lenientia, mucilaginosi. In spasmodica conspasioe pariter temperantia, emollientia, clystica. Carunculae testicis sunt absumenda & tum per se diuresis succederet. Calculus vesicae cathetere est explorandus & reprimendus. In chronicis scabiosis, hydropticis aperientia universalis sunt adhibenda; Cauditates primarum viarum & sanguinis sunt digerenda ac evacuanda: tum per se facile diuresis succederet. Post generalem ejusmodi & causae diversitati applicatam preparationem usurpantur *specifica* pro diversitate gradus energiae selecta. In suppressione urinae ita specificae adhibetur succus raphani ad unc. 4. 6. Confert etiam emulso S. violar. cum aqua fragorum, petroselinii, ononidis &c. Fraga & fructus alkekengi leni spiritu vini infusa in sanguineis profunt. Rad. bardanae in nephritide & arthritide. Angli succum betulae cereviciae fetmentanda hoc scopo immittunt. Nitrum regeneratum, linaria, S. cynob. pariter potenter urinam pellunt. Lap. percarum sunt mitiores, in sanibus hoc scopo quadrantes. Lap. lyncis, judaicae, non minus diuretici sunt. Salia vol. ol. maxime lumbicorum, in hydrope conveniunt. Potentius pellunt, alcalia fixa in specie ex cineribus fabarum, genistae, ononidis. Fortissima sunt cantharides & crystallus linae.

Articulus V. De Apoplegmatisatione.

Haec evacuatio muenim viscidum terrestrem per nares & fauces ob copiosas glandulas pituitosas ibi sitas educit. Distribuitur in duplex genus, *erythimum* & *masicatorium*. Utraque colliquant humores & stimulant vias, rolando membranas acrimonia sulphureo-salina, ad quas nata humiditates abluendo stimulos salinos propellit atque ita stases evacuat micosas. *Purpura* hoc cum sternutatione praestant, sunt tamen plus minus erythina. Quaedam multa evacuatione sine sternutatione, & contra alia multam excitant sternutationem sine evacuatione multa.

*Indicantur* in chronicis lentis gravatis circa caput affectibus, corizum consuetam emanentem, & varias capitis stases infrequentibus. Caute vero sunt adhibenda in acutioribus congestionibus catarrhalibus, maxime sanguineorum & teneuriorum. In lenioribus ejusmodi affectibus stagnantes hujusmodi humiditates

odor saltem volatiliū facile dissipat: Acriota vero humorum affluxum magis accerfunt.

*Medicamenta* ptramico-erhina ſunt plante acriores, heſon. lavend. thym. major. fl. lil. conv. aromatica: purgantia: pulvenulenus atracha, maxime mechoacanna, ſimilena uſum preſtant in primis in ſubjeclis ſerunationis impatientibus, in minus talibus volatilia ſubſtituntur. Potentius movet tabacus, potentiſſime vero euphorbia: Unde non niſi in chronicotatis lentis affectibus mucosus adhibendum, & quidem in doſi pauciſſima in aqua majoranae maceratum & colatum.

*Masticatoria* mucum lentum e faucibus evacuant. Inducantur in affectibus catarrhalibus capitis minus abundantibus, plethora non urgente, cacochymia generali correcla. Remedia ſunt, leniora malix, coſtus aut euula, imperatoria, caſina &c. potentiora rad. pyret. tabacus. Fiat jeſuno ſtomacho maſticando paululum diſtatum ſpecierum, uſque dum mucus ſufficienter fluat, qui rejiciendus, maxime ſi a tabaco maſticato gravet attractus. Facile enim ejuſmodi hallitus in ſenſibiliſſimis, feminis; ſeris anxietates cardialgico ſyncopticas exciſit, vino calido aromatizato placandae.

Articulus VI. De Expectoratone.

Hec evacuatio non ſolum mictum in pulmonibus & trachea ſtagnantem educit, ſed & per pedus evacuat humores micticos, indeque magis eo dicit humorum motum; unde ſollicite admiſtranda. Saep enim diſcuſſio magis convenit, cum expectorantibus affluxus inducatur, alteriori ſtaſi corruptoriae viam ſternens, quod praecipue in congeſtionibus ſanguineis obſervandum. Imo ubi in ejuſmodi caſibus motum ſanguineorum in pedore evacuatio expectorans inducatur, utiliter tum miſſio ſanguinis per V. S. Scarificationem praemittitur, maxime in plethoricis, ventilatioſi locum habet in floridis heclicis, ne materia ad ſtaſin corruptoriam congeratur ad pedus, maxime temperata, praerivatoria, aquinodialis, derivans, temperata prius plethora. Hae cautela pariter uſui eſt in feminis ſecus a menſium vitio in oppleſiones pectoris & hypocondriorum aſthmaticas ſublagentibus, cum expectorantia facile ulcerofas congeſtiones reliquant. Quamobrem in ejuſmodi caſibus praemittenda non ſolum V. S. praecipue derivatoria, ſed ſufficiat ſepe humectatio emulſiva, leniter edulcorata per ſicus, glycyrrh: lae amygdalatum ex ol. ejus c. ſacch. cand. & recentioribus amygdalis in emulſionem coagmentata. Non minus vero in talibus languineis pectoris affectibus haec circumſpectio in directa expectoracione opus eſt, ſed etiam in catarrhalibus affectibus magis directus ejus uſus in medio quaſi progreſſus abrumpi debet, totumque opus diſcuſſione & catarrhi ſuſpenſio-

ne

ne abſolvendum, ob dictam rationem; quia heclicia talia facile in aſſimate ſceto, heclicae diſpoſitione, junioribus & calidioribus temperamentiſſis humores ad pedus adducunt & ſtaſes inflammatorias, phthiſicas generant. Quodſi itaque per indirectum expectoracionis libertas reſtitui poſſit: praestat equae haec via prius ingredi; minimum ſanguinis congeſſi ventilacione, miſſum vel haemorrhoidum, revocatione, acrimoniae catarrhalis mucoſaſtagnatione, organiſmi temperatione, ſpasmoclicae thoracis conſtrictionis relaxatione, viſciditatis pulmonalis reſolutoria diſcuſſione, ſaburae primarium viarum oppleſſis abduclione &c.

In adequato vero expectoracionis uſu praemittitur materiae digeſſio ac praeparatio, ſecundum generalem praecautionem, quod cocta ſunt evacuanda, non cruda. Fit hoc duplici modo, 1. tenaces humores reſolvendo & increſcendo in pulpoſam mobilitatem; 2. acres tenes fluxus obtundendo & irritationem cohibendo. Prius ſit triplicis viae ſucceſſu. Prima eſt reſolutio per catarrhalia, pro diverſitate temperamentorum accommodanda; v.g. ex rad. ari. helen. pimp. angel. ſquill. Ir. Fl. vincet. Ir. cap. Ven. hyſſop. ſcord. utric. Fl. ſpic. ſtoech. ſamb. croc. tuſſil. S. anif. ſenic. G. ammon. bdel. benz. myrrh. ſuccin. amygd. an. &c. Altera via eſt per increſcitionem pulpoſam materiae hujus tenacis, ut emollita, excemi poſſit, quod efficit glycyrrh. filiq. pingued. ol. amygd. bityrum cum caneris fixum, axungia canis, hominis. Externe pinguedines, emplaſtra, olea, cataplaſmata thoraci applicantur, ſimilique poris obſtuctis humiditas reſolva emollietionem lubricam mucum promovet. Tertia eſt affluxus diverſio per purgantia in chronicis pectoris affectibus, maxime ex gum. ammon. merc. d. agar. & inde compoſitis pilulis officialibus. Poſterior methodus praeparationis catarrhalis per increſcitionem materiae acris ſubtilis, tuſſil. atrocem vacuam inducentis, ſit per mucoſtagnatio la. gum. arab. tragac. ceraſtorium, amyllum. emulſiones ex S. frigidis papav. card. mar. etem. hor. avens. ſacch. ſapa dulej, glycyrrh. oleo oliv. amygd. ſini. herb. & rad. emollientibus, althea, malva &c. Praeparata ita materia expectoratio duplici modo promovetur. 1. Inſum deficientem magis excitando per acida mineralia parce & circumſpecte data, ne in junioribus ac ſenioribus dyſcrasiam reliquant. 2. Advehendo humores ad pedus, ut ſub uberiore affluxu mucus ſtagnans denoſtatur ad facilem excretionem, quod faciunt in ſpectu ſic dicta expectorantia dulcia ex jujubis, ſebemſelle, ſicibus, glycyrrh. ſquilla &c. ubi tamen demum notandum, ut parce nec adeo diu uſurpentur, ne affluxus inducatur corruptorius. Unde diſcrimenter ſecundum roboraſta ſubjungenda. Notandum etiam eſt, expectorantia plerumque ſimul adhaerere eſſe, & qua indole talia & alia pectoraliſt in pulmones operantur, eadem etiam in renes, & vice verſa, qui conſentis directionem clinicam utilem inferit.

Arti.

Articulus VII. De Salivatione.

Hæc evacuatio est remedium morbo contumaci venereo subigendo maxime destinatum, quod quidem adequatum obiectum constituit, si coagula lymphalia ab inquinamento venereo partibus jam infideant, variasque læsiones glandularum nodulos, ulcerosos producant. Quando enim contagium venereum in humoribus adhuc est distributum, tum methodus lenior per catarrhalia lignoſa præferenda. Per indirectum etiam quadrat aliis morbis, ubi profundiora coagula lymphalia, ulcerationes mali moris œconomiam vitalem obſident. Cum vero remedium hoc laboriosum sit, & ex patientis malo regimine summe periculofum evadat, tum quidem omni cautione suscipiendum & tractandum, maxime vero temeraria ejus conamina ad cachectica, hydropica, chlorotica, scorbutica mala fixiora eradicanda fugere debemus. Status enim adequatus in hæc venerea desuini potest ex affectus incurata pertinacia, qui symptomata fixa osteocopa, tumores duros, nodulos, ulceralcentes genuit &c. quæ reliquis catarrhalibus solventibus cedere recusant.

In directione hujus medicationis 1. primæ viæ ab omni inquinamento creditatum depurandæ, indeque commoda laxatio præmittenda. 2. Preparatio corporis pro sanguinis mundificatione est præmittenda. Si enim hæc fuerit neglecta, salivatio impeditis succedit cum gravibus symptomatibus, inflammatione faucium, arosione, denigratione & calu dentium, accedent sæpe vomitus, tormina, dyspnoea, cardialgia, diarrhoea, paralysis, tremores, læniationes circa articulos &c. Quamobrem per decocta lignoſa perspirabilitas viarum & fluxilitas humorum est procuranda. 3. Fauces præcipue sunt præmittenda per gargarrimata absterſiva, lenientia, tonica, siquidem hinc medicationi per se facile succedunt faucium, tonsillarum intumescencia, oris obſcuratio, deglutitio difficilis, gingivarum relaxatio. Unde hæc passiones in medio ritate sunt conservandæ. 4. Regimen diaphoreticum perpetuum est conservandum, quod etiam decoctis lignorum adjuvare possunt. 5. In diæta omnia acida salsa, potus frigidus, acidus, crudus sunt vitanda. *Evacuatio 2. sive per se* conveniunt. Si minus desistant ægri a cruda illa diæta, abstinendum potius a salivatione, maxime interna, quam præcipue dicta pericula inflammatoria, terminosa, paralytica invitare. 6. Terminus salivationis circumſcribi debet viribus. Iudicio hic opus est, ne ultra individua vires vel morbi naturam medicatio protrahatur, neve ex altera parte ex formidine debilitatis insufficiens effectus prodeat, ac ita fermentum remaneat, novum coagulum producturum. Vires per se facile diæta ac regimine temperato refaciuntur. Perpendenda itaque est moles corporis, quantitas materis morboſe, duratio affectus, symptomatum gravitas &c. & ad hæc mensura salivationis dirigenda. Ex indole salivationis etiam terminus haberi potest, dum pri-

mo prodeat tentis, fluida saliva, postmodum magis spissa & foetida, quæ itaque erit expectanda. Sufflamant vero salivationem purgatio, largus sudor. In sensibilibus idem præstant, sed cum aliquo periculo, acida, frigus, potus frigidus. 7. Ipsa administratio fit maxime inunctione mercurii circa partes exlaugos, flexuras tibiarum, brachiorum. Dorſi unctio opus non est, utpote facile periculum creans. Per aliquot dies continuatur. Si inflammatio faucium salivam dimittit, minuitur, imo sensum omittit innactio, ubi tamen nihilominus salivatio progreditur & sensum per se remittit, maxime in perviis & bene dispositis subjectis.

Remedium est mercurius interne & externe adhibitus. Interne præparata mercurialia varia adhibentur. Sed adeo tuta non sunt. Merc. d. edulcoratus cum cinnabari lenius operatur: Unde in leniore malo officio suo fungitur. Præstat externa methodus, dum merc. vivus viscera non ita attingit, nisi a falsedine venerea jam obtusus, nec primas vias alterat, in coctionis libertate probe sunt conservandæ. Mercurius vivus depuratur vel abstractione a calce viva, vel coctione cum cera, vel virgineo affluitur.

Articulus VIII. De evacuatione serosa per vesicatoria, fonticulos & setacea.

Evacuant hæc species cunctæ serositates, ad speciales partes, maxime exteriores congestas & in corruptetas acres ruentes; derivant etiam ad partes ignobiliores. Non sunt adhibendi ejusmodi actus, nisi generatiora & leniora prius fiat tentata, cum consuetudinalena actum facile post se trahant.

Vesicatoria magis indicantur in impetuosioribus capitis affectibus hemigranicis, ophthalmicis, odontalgicis, arthriticis, præcipue statu congestions quodammodo seroso acti. In magis sanguineis enim ventilationes fieri sanguinis conveniunt. Quadrant etiam in lymphomaticis urgentioribus affectibus phrenitide acuta, convulsionibus acutis, exanthematicis retrocedentibus; ubi tamen frictions intensiores præstant & prius tentandæ. Excitantur vesicæ optime per cantharides. Allium, rad. pyret. S. synap. parum faciunt & facile erysipelaceos ardores relinquunt. Locus est in parte sensibiliore, brachio interno, versus flexuram cubiti, imo in flexura cubiti ad impetuosam odontalgiam commendatur. In cervicæ, retro aures, in tibiis pariter inuruntur vesicæ. Vesicæ aperiantur & foveantur apud plebem folio laſtucæ cum butyro illito, alii empl. saturninum camphoratum imponunt. In affluxu inflammatorio accedente ambitus per camphoram est muniendus.

Fonticuli conveniunt magis ad languidiores, pertinaciores, sæpius recurrentes affectus serosos, decubitus catarrhales, rheumatismos inveteratos, cutaneas



deturpationes recurrentes. In affuetis ophthalmiis, lippitudine visus & auditus debilitate, tum fonticuli, tum matura vesicatoria, imo ad summum setacea usui sunt. Fonticuli magis in consuetudinem abeunt quam vesicatoria. Hæc enim semel repetita affectum primarium facile exterminant. Si vero fonticuli exci- sciatur vel per se vel arte: tum facile primarium affectum non solum reducant, sed & sæpe regressiones ad intra heclicas, obstructivas, apoplecticas, febriles, pro- generant. Quoad regimen fonticulorum 1. excitandi sunt igne potenciali & actuali. Actualis inuisio non adeo consueta, sectio magis. Septis fit per alcali causticium ordinarie per lap. infernalem. Facta apertura per impositionem cicoris in sufficientem amplitudinem & iritationem fluentem deducitur. 2. Fonticuli ligatura ita consistendi sunt, ne ad partes carnosas delabantur, & facile consolidentur, aut fluxum amittant. 3. Si fluxus minus respondeat, sollicitandus est rad. gentiana, helenii, pyret. euphorb. G. heder. imo pauco de cantharidibus.

*Stiaccum* medie est efficacia, non tamen ejusdem scivutis. In car- tarhis affuetis ætatis magis jurgans in coryza habituali, in vitis vitis, sivo capi- tis, humiditate nimia autum &c. indicatur. Continuatione in hoc remedio opus est. Medicatio pharmaceutica conjungenda, quæ etiam in ceteris duabus eua- cuationibus necessaria est, nisi repetitionem & recrudescentiam affectus velimus expectare.

Articulus IX. De evacuatione sanguinis visceri.

Indicat hanc in genere 1. plethora ex diæta plena, animo hilari, otio, fa- cile colligenda. 2. Vita laboriosa turgelacens, celeriter ad otium transiens, in- deque stases producens quibus occupandis, uti & motibus ventilatoris hæmor- rhagicis præveniendis succurrendum est evacuatione artificiali. 3. In motibus hæ- morphagicis maxime affuetis utiliter laboriosum molimen occupat talis ven- tilatio, v.g. in excretionibus quibusvis sanguineis per pectus, ex hæmorrhoidibus, mensibus nimis &c. Imo in congestionibus hæmorrhagicis, licet ad pernici- osum non perveniant, v.g. Cephalalgis æstivis, motibus apoplecticis &c.

Non indicat ventilationem sanguinis 1. temporaria turgelactio, nisi in insigni plethora, utpote organus temperantibus diluentibus quiete sopiri vult. 2. Non indicatur in incremento morbi. Quando bene cedat, facile arripitur consue- tudo, quæ si etiam ventilatione iterata placetur, tamen in posterum perverla mol- lissima conservat natura. Præstat vero initio vel sine, imo magis præservative ad- ministrari. 3. Non indicatur in febris, præter continentem putam, nisi specia- lis habitus plethora, climatis, diæte, pathematum cam suadeant. Ita enim natura ab actu secretorio avocatur, & turbatur, v. ut crises erroneas, congestiones ad caput hæmorrhagicas moveat, cum majore delitio, insequente angina, sopore &c. quæ

ratio

raro alexipharmacis corriguntur. Si vero ex dichis rationibus fuerit adminis- tra, statim diaphoresis diluens perpetua sine temperatione est subjuvanda. In chro- nicis febris minoris est usus. In quartana nonnunquam abundantem congestio- nem sanguinis circa viscera abdominis allevat. In petechiali febre periculi plea- sia est. Crises anginosa sine læ certius succedunt, nec V. S. sublinguali allevan- da. 4. In subiectis animo & corpore sensibilibus circumpecte ventilationes consulantur. Facit enim in præcipitæ affluetationem & motum vitalium, turbationem introducunt naturam. Præstant immutationes sanguinis per deta- ctionem cibi & quietis, motus consumptorios lenes physicos & morales. 5. Ju- nior ætas, in incremento corporis adhuc constituta, ventilationes sanguinis non ita perferit, dum facile natura, in extructione corporis adhuc occupata, ab hoc opere avocatur & debilitatur. Conferit hic pariter ante datum sensibilibus consilium & hic exsequi. E contra in adultiore ætate V. S. affueti & utilis deprehensa ex ætatis discriptione non est pertimescenda, sed omni securitate continuanda. 6. Si plethora alio modo, maxime diætico, immitti potest; abstinentum est a ven- tilatione sanguinis. Affueti enim natura le hujc excretioni cum multis hete- roclitis moliminibus, ut licet plethora non urgeat, repetitio tamen necessaria eva- dat. Quare abstinentum est, ne affueti, & si affueti, non temere est negli- genda. 7. Omnes gravide pro vulgi opinione V. S. opus non habent. At in plethoricis juvenencis certius indicatur ad abortum prævacendum, inaxime si con- currant passiones hypochondriacæ, hystericæ, angulicæ præcordium, alvi fic- citas, flatulentia, colica, strangurie, cephalalgia, somnus inquietus, erum viti- ces imo si individuum ad partum difficilem; hæmorrhagias lochiales inclinet. Convent itaque medio vel sine.

Quoad directionem 1. Experientia docet, quod præceptis effusio in sensibi- lioribus magis alteret, unde in derivatione motus pertinacioris ampliore aper- tione opus est, in tenetioribus minus. 2. Curative non ita leniter cum nature robore conservando operatur, quam præservative. Præservative enim parce ad- ministrata compescit nature molimina. Curative vero largam desiderat eua- cuationem natura, si vel in extindantis naturalibus, vel in motibus spasmodicis tem- perari debeat. 3. Selectus venarum ex lege circulationis rejicitur, a chinensis hæc conservatur. Ex natura motus tonici trunci venalis ductum cum primen- tis res non adeo est negligenda; Unde vulgus discernit lesioncs der Gichtader, Rosenader, Milsgader, Hauptader &c. Differentia tamen tenenda est ratione loci superioris & inferioris, secundum vergentiam nature invitandam vel avocan- dam. Ita in congestionibus sanguinis ad superiorem; imo pro mensum vel hæ- morrhoidum provocacione sanguis ventlatur in inferioribus; Contra in supe- rioribus, si menses vel hæmorrhoides excedat fluxu. 4. Quantitas pro indi- viduo

viduo

viduo variat. Sensibiles pauca ventilatione alterantur, minus tales plus perferunt. Pro ratione pertinacitatis motive in morbis quantitas etiam est intendenda, cum natura sit lassificandum, quae a parca evacuatione magis in moluimibus suis confirmatur. Emisio vero largior facile analepsi relascitur. In climate germanico unæ 3, 4, 6 sufficiunt. In pedibus ventilatus sanguis non ita facile ex defectu sensibilitatem inducit. In eruptionibus hæmorrhagicis e pectore, utero, parca non suffiit, nisi valde sensibilis sit natura, aut impetus deseribuit, aut ventilatio principio fuerit influita. In febris Botallus largam V. S. præcipit, ut natura ab opere consumptionis ad secretionem deducatur. 5. Tempus præsertim V. S. est æquinoctiale, ubi commotio humorum æqualior & generalior imminet, & quiescit luna decrecente, quæ scilicet magis ad dimitteandos succos proclivis est: uti crescente magis ad colligendos. Fiat jejuno stomacho, ad analepsin solum. cibato. Extra æquinoctialia tempora frequentior ventilatio debilitat naturam, in consuetudinem adducit, ad frequentes reparaciones sanguis, imo ægredientis accipit missionem sanguinis.

Alterum genus ventilationis sanguinis est *scarificatio*, quæ (sicuti V. S. sic magis convenit, ubi copiosior sanguis in vasis cum turgescit & turbis motum expressiorum continetur) directe indicatur in *subjectis* porosis, spongiosis sanguinei temperamenti, ad stases magis proclivibus. *Prædesti* itaque in stagnationis humorum exandantis levioribus, efflorescentis faciei, ophthalmiis acerbis recrudescens, doloribus capitis gravatibus, lancinantibus, tinnitu autium, parotidum inflammatione, scapularum doloribus compressivis, apostematibus sponte erumpentibus &c. In affectibus spasmodicis arthriticis camporum, præmissa primarum viarum purgatione, sanguinis temperatione, distributione diaphoretica, in ipsa parte affecta prolest, & quidem sub ingressum novilunij.

Quoad regimen notandam: 1. quod sine urgente necessitate hoc evacuationis genus nec fit alluendum, nec tenere omittendum. Facile enim inducit consuetudinem. Neglecta vero aut affectus veteres redit, aut novos spasmos generat. 2. Tempus commodum eligatur, æquinoctiale & solstitiale, luna decrecente. 3. Locus est in partibus musculosis versus tendines, deminutus in scapulis brachialis, femore, versus genua, carpum. 4. Quantitas sit ad proportionem causæ & subjecti. In porosis sponte & largius fluit sanguis, in hecioribus non fluente sanguine repetitur incisio. Incisio profunda in cute tenui opus non est. Blanda enim frictio, præsertim cum aqua calida, uti & calor externus sanguinem ad fluxum attemperat & adducit. 5. Instrumenta venereis & leprosis adhibita non usurpentur. 6. Si ictor solum instat loturæ carniū procedat, indicat sanguinem spissorem, vel cum sero minus subactum, gummosum. Exulet hic scarificationis usus. Opus potius est motu corporis, ballamicis, acerbis, antiferbuticis.

buticis, gummi resinosis, myrrhatis, interpositis salibus volatilibus. 7. Dieta in scarificatione concluditur leni motu, potu calido vinoso, frictione præmittenda & subjungenda.

*Arteriotomia* hodiernis autoribus usui amplius non est. Suasere quidam non sine fundamento in apoplexia juniorum, itemque epilepsia, cephalalgia pertinaci, scilicet in arteriis temporalibus perpetuandam. Quoad operationem præstat abscissio per transversum, quam scitio, prout in vulneribus arteriarum perpetraretur. Scopus est revulso motu pertinacis, prout raminarum scitio est in angina maligna.

*Hirudinum* mulus celebrior adhuc est, ad stases partiales solvendas aliasque evacuationes sanguinis speciales. Applicantur itaque arteriis temporalibus, loco arteriotomice in recentis casibus ad auriculam, retro aures ad scapulas, os faciem, hæmorrhoides protuberantes, linguam angina instatam, ad partem arthritide dolentem vel scabie impetiginosa affectam &c. Regimen hujus evacuationis requirit aptam electionem hirudinum, qui coloris sint non plane nigri, nec virosi. Educantur illi, qui vivunt in stagnis minus fetidis. 2. Adhibeantur illi, qui prius in aqua munda sepe renovata aiebatur, imo vas tenuiter perforatum, fluvio immittitur, ut vegeti non solum maneat, sed & esurientes. Pascantur interdum sanguine gumoso. 3. Locus applicatiois prius fricetur aqua tepida, imbutur lacte, Sugunt ita ad plenitudinem. Cauda abscissa forfice eruoem, stillare pergant. Non irritanda sunt tenere. Repleti crure vel sponte decidunt, vel falsi aperiuntur delabuntur & sanguinem expiunt. 4. Si sanguis fluere pergat, sistatur compressione vel Sp. vini rectificato.

Articulus X. De evacuatione sanguinis medica, scilicet per medicamenta.

Perpetratur hæc in mensium hæmorrhoidum, lochiorum promotione. Præmittenda tamen in triplici hoc casu fluxilitas humorum humida, plethore ventilatio derivatoria, & naturam invitatoria, preparatio sanguinis depuratoria per absinthia, digestiva, appetentia, martialia, volatilia.

In mensium promotione carentium, ne pellentibus organibus inducatur, cum in juvenili ætate facile exasinationes universales & regulationes ad incongrua evacuatoria contingant. Proinde ubi angustia pectoris, tussis & lancinatioes adsunt, cautius usurpanda sunt. Uti & in hæmorrhoidaliis, ubi antea nephritis, hæmoptysis, mictus cruentus, infecerunt, eadem cautela opus est. Pellentia dentur versus mutationes lunæ; in junioribus circa novilunium, in senioribus circa plenilunium. Sunt ea præcipue ex artemisia, fl. oleis, salend. sabi. bo-

rac. myrrh. Coniungantur derivatione invitatorie motus mensuri per pedilavia, experimentum Glauberi &c.

In *locibus* promovendis pariter proficiendum, neper calida organus febrilis inducatur. Unde ut in menibus, in plethora magis suppressio insequitur & febris acris concitatur. Preatat in tali plethora vena sectio in pede, temperatio, maxime si plethorica in partu calidis fuerit tractata. Expediunt denique croctus, succinum, pil. Bech.

Denique *hamorrhoides*, praemissis dictis generalibus, promoventur aloeticis, clix. pp. pil. Bech. hell. nig. aromaticis, ol. pip. croc. cardam.

In genere de omnibus hisce evacuationibus languineis coronidis loco notandum, quod natura praefacte ad exitum tendens sive plethora admodum praegravata, necessario *vicaria emissione* sit placanda, ut inde certius remedium non sit, quam maturam intentionis executionem promovere, priusquam motus vitalis in *axillis* vel tubationem fuerit suscitatus. v. g. in affectibus dolorificis spasmodicis cum ardore & inflammatione intensa conjunctis, in cephalalgia cum arsu & rubore summo, in juniorum paralyfi, apoplexia, cephalalgia vertiginosis cum, tensione occipitis, erysipelate, peripneumonia, pleuritide, nephritide, artiritide. Attamen non minus circa eosdem affectus notandum est, quod si insulsi eorum lenior sit, iterato recurat, tempus ventilationum incongruum, subiecta, sensibilia &c. quod inquam non opus sit, sub quovis proximo insulsi ventilationem insinuerit, cum iterata talis & inordinata evacuatio naturam debilitet, sensibiliorem reddat, & ad commotiones suas erroneas quasi magis confirmet. Quamobrem prudentia hic opus, ut loco ventilationum per temperantia, opiata, diluentia, humefactantia, laxantia, motus vitalis consultus & exacerbatus in legitimum suum ordinem reducat.

SECTIO II.

De  
ALTERATIONE.

**A**Iterum genus summum therapie generalis est alteratio, quae magis in potestate medici externi sita, quam internis siquidem natura medica vitalitati labascenti unice succurrit per evacuationes, paucas vero alterationes perpetrat. Cum vero materia ad motum non semper disposita sit, succurrit minister naturae preparatione materiae, ut 1. spissitudo ad motum progressivum inepta in tenuem, finxitatem reducat, 2. salsedo in gelatinosam dulcedinem, 3. stasis materiae in libertatem succellit. Hoc ordinis progressu incedit alteratio materiae, ut unice preparatio ac dispositio ad motum per eam obtineatur. Ita enim 1. tenuitatis succur-

curritur per *incrassationem*, quo humores acres, tenues, rodentes in pulposam crassilem quali inspissantur, ut eo liberiores exitum requirant. 2. Spissitudini opponitur attenuatio, qua materia in mobilitatem debitam evacuationem deducitur.

3. Lubricitati vappidæ succurritur per balsamica spiritalcentia, quae conglutinantiam corruptionis mixtionis sanguinis corrigunt, itaque legitimam consistentiam reducant. 4. Acrimonie humorum opponitur temperatio, qua non solum actus causticitas absorbetur ac precipitatur, sed & motus exacerbatio, per acrimonias organicas facile inducentia, moderatur.

Exinde etiam pendet *alcentio partium solidarum*, quae in mollitie flexili, permeabilitate debita, continuu tali libertate consistit. Unde harum medicatio nes re, sicut humectationem, emolliitionem, roborationem, apertionem, mandificationem, farcosin &c.

Motus denique *alcentio* respicit vel excessum, vel defectum, vel errorem, quoad dispositionem materiae & objecti. Unde alteratio vel suscitatio motum, vel moderatur, vel quantum possibile, in legitimum viam materiae congruam reducit, quos scopos analeptica, nervina, narcotica, adstringentia &c. adimplent.

In genere quoad hoc genus therapie alterativa notandum, 1. quod si morbus per languidiorem methodum subigi possit & temporis moram admittat; tum scopus alterandi praerendus sit scopus evacuatorio. Per evacuationem enim celerius causa subigitur & expellitur, per alterationem vero lentius; sed tamen economica motuum vitalium non ita ex aequali tenore & aequilibrio disturbatur. 2. Si utraque methodus ad causam morbi tollendam adaequata videatur, respiciendum ad individuum, an sensibilibioris tenerioris sit habitus corporis & animi, nec ne. In sensibilibioribus enim via alterativa vitalitatem magis conservat, lentius afficit, evacuativa vero vehementius omnes actus impellit.

Articulus I. De *Incrassatione.*

Habet *incrassatio obiectum* materiam tenentem, acrem, saliro sulphuream, quae facilius in partes solidas impingit & stases, osivas relinquit, quam quoad ad evacuationem liberam perducit possit.

*Indicatur* itaque 1. in pectoris affectibus catarrhalibus, acerbis, tussi scilicet impetiosa, sine excretionem & quidem pulmonali, non autem hypochondriaca. Ubi dietetica ex hordeo, avena, lacte, emulsivis materiam illam acrem tenentem incrassant, subijuncta vero anodyna catarrhum acrem penitus suspendunt. 2. Indicatur in acrimonia biliosa, cholerae generante, cum vomitionibus vacuis anxii in stases inflammationes venticuli, hepatis, facile degenerantibus, quod sit per cremorem hordei, nitrum, absorbentia, mucilaginosia, G. arab. amylium emulsiva, ol. am. d. glycyrrh. Sacch. cibos gelatin. Si organus sit conjunctus *incrassatio*

fatio etiam perpetratur per acidum vitrioli, nisi. 3. Indicatur in alvi lubricitate, quod fit per siciora alimenta, edulia fixa & asila, ova dura, panem bis coctum. Abstinencia ab acribus primario colenda. Ex medicamento sic narvotica colophonem addunt.

In genere vero humores tollendi sunt tum per evacuationem chologogamum etiam per motus & sudores. Corriguntur diata gelatinosa & medicina alimentosa ex emulsionibus amygd. glyc. sulph. acidis. In spissationem denique pulpam inferit glycyrr. sacch. mel. &c. quae ratione catarrhi acres pulmonales ad excretionem promoventur. Unicum vero notandum, ne materia acris incrassata in corpore relinquatur, cum facile per eam vias obstruantur, atque ita ad novum morbum aditus aperiantur. Quamobrem preparata materia ad excretionem saepe stimulo indiget.

In fluxu sanguinis vel feri acrioris fit incrassatio per farinam volatilem vel gluten: Unde in vulneribus vel ulceribus acribus ejusmodi incrassantia consolidant.

Adjuvant incrassationem frigus, quies, animi temperies. Ne vero incrassatio pulpola mobilis in tenacitatem abeat: tum aut evacuatio promovenda, aut correctio conjungenda. Unde acidis saccharatis absorbentia associanda sunt.

### Articulus II. De Resoluzione.

Spissis humoribus haec medicatio debetur. Unde diversa medicamenta, attenuantia, incidentia, digestiva, preparantia, abstergentia. Absorbentia etiam tenacem humorem in pulpam mobilem crama permittunt, non solum acidum absorbendo, cum a frigore humores spissescant, imo & a defectu potus & motus.

Resolutio talis est vel universalis, vel particularis. Haec pro diversitate, causae, objecti & individui differens evadit. Unde in cruditate tenaci in primis viis haerente & subiecta calidiora occupante requiruntur digestiva temperata, salia media, in frigidioribus magis aromatica, amara, acria, & sic in aliis resolutionibus particularibus respectu individuum cum primis est habendus. Illa vero, scilicet universalis, spissi scilicet, non tenacis, nec in mixtione corrupti sanguinis fit motu & potu sufficiente. Haec medicina femininarum, sedentiariorum, hypochondriacorum, spissis sanguis apte corrigitur. Haec etiam acidularum energia adaequatissima evadit. Spissescencia vero a frigore corrigitur motu, & medicina & diata acris.

Remedia resolutentia respiciunt vel objectum lymphale, vel sanguineum. Sanguinem resolvunt salina, sulphurea, catarrhalia, alexipharmaca, rad. angel. ari, dipt. helen. petal. zedoar. cart. pimp. herb. hamul. radicum nec non scord. gran.

ran. char. hyssop. bell. card. b. scabios. morf. diab. fl. odorat. samb. ulmar. cham. floech. melil. Profunt hic etiam diuretica, r. rub. tinck. &c. Item laxantia lenia ex rhab. Nec non gum. ref. aciores, myrrh. sagap. galb. Antiscorbatica h. admoverantur. In statu sanguineo resolvunt absorbentia acidis semel saturata, sperma ceti, fuligo, mumia. Ex spir. resolvunt sp. tart. fulig. CC. fuscini. maxime in frigidioribus affectibus. in calidioribus sp. nitri.

Externe sanguinem resolvunt pleraque dicta catarrhalia vegetabilia, maxime ex h. scord. fl. samb. melil. Potestissimum resolvens externum est camphora, quacunque formula adhibeatur. Adjuvant resolutionem frictionses cum panno calido vel excutia, sanguis leporis Martio collectus pro specifico venditur; nec non lignum straxini in solutio collectum in contusione recente.

Lymphae lentorem corrigunt G. ref. & rad. catarrhales, vegetabilia antivenerea, h. capillares-cuscuta, capill. ven. marub. rad. chelid. tarax. S. datic. juniperina. luecinga, salia vol. ol. salia media, TR. alcalina, remedia ex viperis, lacertis, butonibus, cantharidibus, remedia mercurialia.

Extra adhibita resolvunt G. resin. cacamahaca, caranna, elemi, animae, olibani, cum oleosis volatilibus acuta, radices dictae pariter extus resolvunt.

Abstergentia humores eliquant & vias simul stimulant: Unde gummata & salia media largius data tali modo laxant. In clysteribus sal. comm. abstergentium laxans evadit. Mouna, tamarindi similem laxativum effectum exerunt. Externe abstergentia adhibentur in ulceribus, ab inquinamentis foetidis mundificandis, quorum faci mel. myrrha, G. elemi, succocollae, &c. succi herb. acriorum, plantaginis, aleximillae, saniculae, lymphiti, nicotianae &c.

Indicantur vero resolutentia sanguinea 1. in crassitie sanguinis hypochondriaca melancholica, 2. in stasibus sanguinis inflammatoris corruptivis internis & externis, 3. in mala mixtione sanguinis corruptiva scorbutica.

Resolutentia vero lymphatica indicantur in specie 1. in inquinamentis scorbuticis venereis: 2. in obstructionibus & coagulationibus lymphaticis, cachecticis, hydropticis.

Particulariter resolutentia indicantur 1. in mucos primarum viarum, febres intermittentes, anorexiam, diarrheas generante, quod fit per digestiva: 2. in congestionibus mucosis ad caput, pectus, stases lymphales gravelinosas, asthma-ticas generantibus: 3. in stasibus mucosis in & circa partes urinarias ad calculi generum proclivibus per nephritica incidentia.

### Articulus III. De Balsamatione & roboratione.

Balsamica respiciunt fluidarum & solidarum partium mixtionem, ut ea per materialem consuetum a putredine imminente conserventur. Indicantur vero ex-

terne r. in membris corruptis, canero, scabie invalescente, ulceribus inveteratis, perionibus : 2. in ulceribus internis, tum ad inquinamentorum ulcerascentium absterfionem, tum ad motum febrilis hectici occupationem : 3. in corruptionibus sanguinis scorbuticis, cachecticis &c. Inter balsamica summe activum est myrrha, succinum, terebinthina, herba coronaria, maxime vero scordium. In ulceribus internis usurpantur remedia ex scordio, hyperico, terebinthina, bals. sulph. inspissatum, succinum, fagapentum, sacrocolla, malleiche; Extus adhibentur myrrha & succinum in essentia, illa quidem in sanguineis partibus, hinc in membranis actionibus. In glandulosis actionibus balsamicam consolidationem promovet ol. ceræ, ovorum, lignanen fl. verbasci. Inter interna balsamica temperatis operantur remedia ex scordio, scorzonera, card. b. fl. floech. samb. ulmar. In frigidioribus alexipharmaca siliusunt.

Respicit vero partium tonum & virium robur alterum summum genus, scilicet *Roboratio*, quæ motum partium tendens *nervina* dicitur, & quidem tum ad solidatum mollium partium motum tonicum, tum eorundem localem excitandum. *Indicantur* vero *nervina* in laxitate partium capitis, uteri &c. a frigore, fatigatione, violenta lassione, spasmodum impetu, luxationibus &c. *Interne* enim illis caute procedendum, ubi activum molimen & intensio motus vitalis est conjuncta. Quamobrem in *arthritis* parum utilis asserunt, nisi exacerbatio a frigore fuerit nata. Præstant hic diluentia, temperantia, nitrosa cum cianabariis, itemque emulsiva, denique volatilia, alcaia; extus camphorata &c. *Materia* vero nervinorum constat præcipue ex vegetabilibus, odoris penetrantis, substantia fæli-oleosa: Uti sunt herb. coron. ligam. cortices, radices aromaticæ, salsa-volatilia, oleosa, castoreum, camphora, vinum, urina, olea aromatica, terebinthina, si calor ablit. Calor humidulus præficit; unde fons in & ex animalibus recenter occisis, atoniam & paralyfin membrorum, maxime actionibus externis provenientem, egregie sæpe in junioribus solatur. Inter interna nervina remedia ex lumbriis, maxime etiam fal ejus volatilis numeratur. Cinnabari aliorum nervinorum usum æquit. Ambra, castoreum dubii sunt effectus. In nervina indicatione vitandum est frigus, maxime humidum, viscida, acris, odores putridi, fetores pingues, abusus veneris &c.

Succedit roboratio virium, universalis magis, *cardiaca*. Quorsum tendunt ea pharmaca, quæ præter causæ morbificæ correctionem & evacuationem, singulare aliquod robur agendi addunt ad motum morbosum eo constantius proseguendum. Sunt vero talia in genere *aromatica* exotica & nostrata ex cinamomo, liliis convallinar, rosis, citro, aurantis, cerevis; *gemmata* & corallata, huc referenda sunt, dum vires ab evacuatione perditas revocant & cardialgias anxias desinunt. Inde secundum diversitatem debilitatis roborantia talia genera-

lia adhibenda sunt, dum gemmata medicamenta tonum roborant sine actione inmediate in humores: Unde etiam in sudoribus & diarrhoeis hecticis, in debilitationibus post acutes & hæmorrhagias robur lenè imprimunt. Itemque in affectibus a terrore, pavore in somno, medentur. Veterum commendationes ejusmodi roborantium, uti & ex margaritis ipsis non adeo tili ex plodi merentur, sed potius in acutarum animis excretionibus leniter moderandis experiri. *Dolorifica* affectibus anxios motus & debilitates producentibus roborans est opium cædendum, parce tamen datum, generali scopo materiam corrigendi & subtrahendi non neglecto, commiscetur utiliter cræcus, tanquam roborans singulare nature: Proinde pil. Wildeg. hoc nomine laudantur, itemque laudanum Sydenh. theriaca soel. *Vires exhaustas* refarcit dieta nutriens. Unde in sanguinis profusionibus, febribus hecticis, vires desalcentibus, juscula gelatinosa perquam apprimè nature labalcentis energiam reduciunt. *Desatigatas* vires restituit quies. Inde uti post motum externum animale naturæ energiam refocillat, ita in & post morbum quies debilitates tollit & naturæ robur reducit. In *malignis* debilitates ex relictiore activa motus animalis subnasci patet, dum natura ad motum vitalem periculosum exsequendum omnem nervum impendere debeat. Hujusmodi debilitatibus optime succurrunt alexipharmaca impessive data sub exitu paroxyfmi. Inde patientes facile in diæpnoen, quietem, somnum, deducuntur cum singulari interna, & externa refocillatione. *Scorbuticæ* debilitates cardiaca generalia non tangunt, sed per specifica antiscorbutica sunt tubigenda, *Animi patibomata* debilitates inducentia debellanda sunt per contraria, maxime vero exhilarantia, spem, gaudium. Debilitates lassativas gravativas a *plethoma* opulente tollit ventilatio sanguinis fineta, vel ejus, per motum, resolutio. Debilitates anxias *hypocondriacorum* tollit resolutio spissis sanguinis per motum ne potum sufficientem, itemque per remedia atemptantia. *Puerperarum* debilitates tolluntur substitutione autricis, diæta ercepta ex emulsivis, jusculis gelatinosis, lacticiniis. *Infantium* cito debilitatis ad verticem & scrobiculum applicatur epithema ex speciebus aromaticis aquis spirituosis, quæ etiam in aliis debilitatibus pro adultis usurpari possunt. Inter *generalia* roborantia vinum habet locum; maxime generosum concentratum. Proinde etiam Becherers hoc scopo Q. E. vini, das miltlere Besind. Wesen commendat. *Archealia* etiam huc pertinent, panacealia vera, liquidum ea non in materiam agunt, eam vel corrigendo, vel evacuando, sed in ipsum agens, ut vel per similitudinem ingruente, vel per singularem *ayæsupiacæ* naturam, trepidantem ex putredine ingruente, erigant, errantem suo robore in veram agendi constantiam reducant, deficientem exflamulet, erroneas ideas movendi obtulerent. *Particularia* roborantia illa sunt præcipue, quæ tonum certorum membrorum solum resipiunt. Uti enim dantur particularia evacuantia, quæ ad locum certum humo-

humores deducunt, ita non minus certum est, dati particulae roborantis, quae totum splenis, hepatis, pulmonum, capitis &c. respiciunt ac in statum ordinatum reducunt, secundum veterum praeforum adferunt. Pro conclusionis illa salutem cautela notanda est, quod vires animales saepe negligere praestet, quam sollicite cum plebe curare. Propter vitales enim vires intentas ille utiliter a natura deseruntur. Si contra fiat, malum. Unde in malignis deliris affectibus vires celeriter revertentes iteritum praecedat, quae circumstantia dictam cautelam confirmat, ut virium cura caele primarum medicacionum non anteferatur.

Articulus IV. De Temperatione edulcoratoria.

Hanc operationem absolunt 1. *absorbentia*, quae acidum humores in crassans imbuunt, indeque lentam spissitudinem attenuant. Imo etiam fermentantem sulphuream acrimoniam incassant. Unde in febribus acutis malignis eorum usus summe proficius & necessarius est, itemque aliis affectibus, qui a sulphurea acrimonia vel primario, vel secundario dependent aut exacerbantur. In primis vero conveniunt, quando cum acidis sunt semi-saturata, ut tanto proximiorum & intimiorum complicabilitatem cum acrimonia sulphurea sanguinis reperiant. Inde effectum praecipitatorum incassatorum tanto promptius exerunt. Quo scopio magis ului sunt testacea, maxime cum faeculis cum acidis in solubilem consentiant. *Asorbentia* vero animalia ex C. C. uso &c. in adstringentem energiam mutantur. Priora vero oftracodermata lenem diureticam absorptionem fervant. Si acidis saturare placeat, adhibentur commode acidum citri, tartari, aceti desillati. Noceat vero in crassitie sanguinis, eruditibus ventriculi, obstructionibus viarum & vicerum, praesertim si largiore dosi sine salinis absorbentibus conjunctis adhibeantur. 2. *Temperant & edulcorant etiam pinguis emulsiva*, diuretica temperata, lacticinia, potus sufficiens, calidus, aquosus: itemque lubricantia gummatosa ex G. arab. tragac. &c. quae in stranguria, & tussi impetiosa, ardore laryngis &c. proficiunt. 3. Quando astuosa est acrimonia, tum omnino optime eam supprimit *nitrum*, & quidem purum simplex. Antimoniatum magis diureticum est, spiritus niri adline magis. Nitrum regeneratum penetrantius operatur. Unde in acrimonia biliosa caustode adhibetur. Optime nitrum conjungitur absorbentibus digestivis. Praestat parca dosis & repetita. 4. In *falsedine acida conjuncta* absorbent & humores edulcorant terrea. Praesant vero ea, quae excretionem non impediunt, uti bolaria, terrea animales usque &c. sensibilem adstrictionem adferunt. Ad conchilia seri falsedinem imbibunt & inde liquida fluxilitate secum auferunt. Praesant tum pura depurata, tum etiam calcinata. Aliquid etiam faciunt alcalia, salia fixa & volatilia, arcanum tartari, cinis Tartari, quae crassitatem coagulatam iterum resolvunt, salinas qualitates sibi unant & per evacuatoria educunt.

Articulus V. De Calefactione & Refrigeratione.

*Calefacientia* sunt, quae motum progressivum augent, scilicet interne oleo a sibilis, pirinola, balsamica aromatica; externe rubefacientia, caustica, actia, ex cantharidibus, rad. pyret. aromat. S. Synap. eruc. &c. *Todicitur* interne in obvilatibus serolo-mucosis, in cachectica lymphae coagulatione ab inquinamento scabiosis, veneris; itemque in energia vitali deficienti, v.g. sub statum malignorum, in decubitu humorum serolorum ad pectus, obstatu scilicet semli, in debilitatione primae digestionis post intermittentes, in paralytica motus debilitatione. Externa calefactio indicatur in debilitatione toni vitalis a spachelo, itemque in paralytica atonia partium.

*Refrigeratio* vel inducitur humoribus, vel partibus solidis, vel ipsi motui. *Humores* refrigerantur motus eorum nimios sedando & acrimoniam fermententem obtundendo. *Solida* vero partes congestione, rigidum transitum repellendo. *Motus* denique subsistit secretionis ritetacta, quae itaque adjuvanda est dilutione, temperatione, praecipitatione acrimonie fermentescens. *Dilutio* sit potu aquoso temperate ex dicto hord. CC. citrato, jusculis tenuibus, emulsioibus dilutis &c. *Acrimoniam* obtundunt *acida* in mineralia vitrioli, nitri. Citri & cetera vegetabilia acida, si tussis magis urgeat, proficiunt. Praecipitatur acrimonia per *absorbentia* nitiosa. Excretio promovetur *diapnoe* ex aquis diapnoicis, analepticis congrotoque regimine. *Noceat* vero in actu refrigerationis 1. *impetu refrigerii*, dum motus excretorius repellitur: extus vero tali impetu illato inflammatione indoratur & putrescit. Quamobrem ut in acutis sibilantibus refrigerationes per potum frigidum, per digestionem inquietam, aera frigidum admittant, & depurationem febrilem certo refringunt: ita externe tum actuales, tum potentiales refrigerationes ex medicamentis nervinis bolaribus, acidis, adstringentibus, &c. inflammationem supprimit & fluxum in corruptionem praecipitant. 2. In *intermittentibus* etiam a refrigerationibus ejusmodi sudores critici supprimitur & lenta haeciae facile succedunt. 3. In *statu acutum* refrigerationes caute sint; unde & nitrosi tum temporis parcendum. Praesant alexipharmaca refracta, quibus crises inchoata roborantur & absolventur. 4. Noceat refrigeratio in febribus *ex minus tecto corpore*, licet servidum sit hypocaustum. Aer enim ventilatus sensibilis alapsu irruit & tenuem diapnoem alterat. Contra leviter beneque obtecti agri hypocaustum temperatum melius tolerant. 5. Penet inde moderamen refrigerii & caloris; quo omnis refrigeratio abesse debet, quae patienti & astanti perceptibilis evadit. Contra fit, angustiae anxiae angentur, quae maxime infantes & stolidiora temperamenta experiuntur.

Articulus VI. De Sanguinis exundantis cohibitione.

Fit 1. imminuendo quantitatem, 2. demulcendo impetum, 3. occludendo exitum. Quantitas est vel ponderis, vel mensuræ ex turgescatione. Impetus est naturæ actus ad expugnandum. Exitus occluditur vel materia alterationis, vel constiti-tione viarum tum interna tonicis, tum externa oppressione op-pletoria. Abundantia corrigitur consumptione per motum corporis, diæte laute subtractionem: vel etracatur tempèstive. Turgescencia velturgitur diæta frigida humida, quiete corporis & animi, remediis refrigerantibus acidiis, nitrosiis, emulsiuis, sacro lactis, decocto hordei, CC. &c. Item transpiratione leniter promotâ per absorbentia, quæ uti serum lactis simul sanguinem inersant, partes salinopulphureas imbibunt & per urinam evacuant. Impetui fistitur anodynis & specifi- cis ex S. hyosc. MP. de cynogl. corall. Inaragd. Millef. Plantag. hæmat. bufone exsiccato, ligaturis, urtica, pulv. sympat. Cran. huic succo flic. mill. equini &c. Exitus occluditur condensando sanguinem per acida, cauteria, Spiritum Vini rect. Adstringendo vias porosas per gallas, masticam, fl. balauit. lang. drac. herb. rava. alumen caput mortuum fl. sal. amm. martialium, sim. martis c. sp. salis sol. croc. cum martis adstringentem: telas aran. pilos lepor. &c. Vasa intigna læsa constringuntur per splenia. Oppletio mucosa per facinam commodè sæpe in casu necessitatis læsionibus partium porosarum applicatur. Coagulatio per Sp. Vini rect. facile aliis methodis ob securitatem & penetrantem energiam palmam præripit. Consultum tamen est, diversas hæ methodos pro diversitate circumstantiarum conjungere. Si arteria sit vulnerata, necessaria est dillectio: Unde contrahitur & facilis ad consolidationem connivet. Turgescencia vero interna ab ira, bæcho, venere prius mitescat antequam eruptio cum impetu ostendatur, aut per ventilationem febris inflammatoria eicit occupanda. Terrens refrigeratio sæpius nititur ashibere, sed abstinentia est in hæmorrhagiis criticis & prægnantibus. In melancholicis plethoricis frænitis & hæmorrhoidaliis, si impetus subito adstringatur, maxime si sub tempore cessationis mensium largior evadat: facil- tum cardialgia suffocativa irruit. Confert tum temperatio, analæpsis, tonus gem- matus, extus amilctica. Post hæmorrhagiam diæta moderata evehyma humida, quies corporis & animi, ac topicus medicamenta analæptica, indicatur ad cache- xiam avertendam & sanguinem flridum colligendum. In hæmorrhagiis, locis incongruis erentibus, scilicet pulmonibus, renibus, vetriculo, derivatoria, ventilatio utilis est ad præoccupandam exundantiam. Titius postea adstrictio perpetuatur, maxime si iam quantitas aliqua eruperit.

Articulus VII. De Alteratione Motus.

Indicatur hæc 1. in defectu intentionis movendi ad secretionem, 2. in defectu

defectu vel excessu proportionis movendi: 3. in defectu directionis motus ad org- ana & loca appropriata: 4. in defectu constantiæ, jussu termini, aut contumaci promotione, aut præntatâ desertione. Causæ ejusmodi errorum est agendi activitas insipiens, temperamentum cholericum vel metion chloris, itemque im- peritia vel insuetudo ad agendum. Adjuvant hæc aberrationem genitæ morbi anomala, exhaustæ vires, morbi recidivantes, perverse tractationes & regimina. Secundum diversas ejusmodi causas regimen motus est insititendum, ejusque cor- rectio perquirenda. In genere cavendum, ne vitiosus motus avocaticus, qui pro- movendus potius sit, impellive oppugnetur. Unde nec v.g. sudores aut diarr- thee nimis in febribus adeo præcipiti impetu supprimi debent. Motus motus, a motali magis causa intenti, fit tub, 1. excretionum promotione, 2. hemo- rum temperatione ac dilutione, 3. anodynis. In genere in regimine thera- peutico motuum prospiciendum est, ut ad debitum organum cuius morbo adze- gnatum deducantur. Sic v.g. exanthemata cuncta regimine temperato blandè ad superficiem prodeunt. Frigida vero facile ad interiora regurgitant. Imitan- dus est naturæ motus ad debitum locum per specificas, clystees, vesicatoria, ligatur- ras &c. Motus inconstantie raro incedunt, nisi juvenis in subiecto vigorem agendi resumit. Plebs ipsa agnoscit hæc prognosticæ periculosum esse, vana- fide tenet verèdunt. Inducit sæpe hoc vitium regimen jussu neglectum. In febrilibus motuum eadem est prognosticæ. Inducit hæc angustia anxii, virium infignes lapsus, mentis alienationes &c. Quantum theropia hic valet, consistit ea in prædenti subordinatione, analepticorum, diluentium temperantium, anody- norum. Sæpe etiam alexipharmaca energiam movendi roborant. Alterationis motuum si anticipat, non insolenter exorbitans, & diutius protrahitur. Si possi- ponant, impetum refringunt. Quæ vero citra alterationem impetus revertitur, illæ minantur vel alium morbum, vel diuturnitatem, vel periculum sortitum ex impatientia regri. In alterationibus anticipatis temperatio inducatur, quæ con- fusiones illas motuum præoccupat. Motus etiam modestè ad scopum executionis docendi. Terminatio motus est vel signorum, vel præcepti in aberratio- nibus. Segnior acceleratur medicamentis uti restricto opiatorum. Ad symptomata urgen- tia sopito tuta est in rita transactione morbi per adequatas excretiones. Alias motus morbiferus facile & contumaciter recedebit, & quidem cum ratore fasti- dio. Animi læta tranquillitas ad legitimum terminum absolvendam non leve- pondus asfert.

Articulus VIII. De alteratione motus in specie per anodyna  
& specifica.

Anodyna sunt vel leniora vel fortiora. Illa Titulo *antispasmodicorum* veniunt: hæc *narcoticorum*, opiorum. *Dentur* non ad motus nature solutores supprimendos, sed effectus eorum malignos per ventos, ultra proportionem materie intentos. Dentur non in statu eorum, sed exacerbationis initio vel remissione. Dentur in motibus sine insigni materia, aut materia jam sublata, post universalia scilicet, quæ sordes communes & affectum specialem prius sustulerint. Ex hisce *conminatio* facile cognosci potest. In specie abstinendum est in nephritide, arthritide, febribus. Prudenter adhibeantur in principio & turgescencia materię vel statu aequali motuum. Itemque abstinendum est alvo clausa existente, in excretionibus suppressis, corpore cacochymico, vicibus exhaustis, pulsu debili. Cum materia narcoticorum sit præcipue opium: præstat corre-ctum adhibere vel per coctionem fortem, vel per cievationem cum acido, vel per fermentationem cum sale tartari, vel denique per additionem corrigentium specialium alexipharmacorum, castorei, croci &c. Hæc pil. Wildeg. in exp. Dyeb. ex sale tart. ol. juniper. helleb. n. It. ther. coel. MP. de cya. nec non laud. op. ex extr. op. castor. croc. cinnab. ol. cinnam. ului sunt. Supplent opiorum vicem temperantia nitroli, diluentia, emulsiva, gelatinosa, dicta herdecia, analeptica gratiora, citrata, cinnamomifata &c. In malignis alexipharmaca. In capitis & uteri affectibus cinnabarina anodyna, nervinum effectum exerant. Inter externa anodyna numerari merentur aqua opii fermentati, abluæta, itemque Fl. tilisæ solar. in epithemate in agrypnia acutarum adhibenda, nec non ung. alab. camph. L. thod. ejusque rad. & ol. Febre vero absente somnum promovent pediluvia. frictio tibiarum.

Alteratio motus per specifica diligenter est evadenda, cum motus specifici errorone alteratur sine reliquorum actuum vitalium turba. Modum adhibendi explicat axioma mechanicum, quod motus non sit supprimendus, priusquam materia sit sublata. Unde oportunitas adhibendi dijudicanda, 1. an affectus indoles exigat, an intemperies sine materia, an motus erroroneus solum, an materia sublata sit. 2. Tempus adhibendi observandum, num in statu vel declinatione agant. 3. Ne adhibeatur nil præparato corpore. Vide Panov. Michaelis, Jonstonium, Hartmannum, Crolium, Dioscoridem, Paracelsum, Solinandum &c. in hoc argumento exactius informates.

ICHNOGRAPHIÆ  
PRAXEOS MEDICÆ

Pars specialis,

DE

THERAPIA MORBORUM

in specie.

IN synthetica praxeos medicæ tractatione, si summa genera morborum inquirere velimus, deprehendimus quod morbi ex dispositione interna mixtionis & structuræ vitalis in prima fundamentalitate in simplici abundantia humorum lateant, quæ in impeditionem motus & mobilitatis, indeque spissitudinem consilientis & crassos corruptionem inferunt: itaque magis ad stasim & corruptionem, tanquam formalitatem mortis, deducant. In hoc generali fundamento cognoscimus duplicem naturæ internæ medicantis viam; scilicet intentionem motus vitalis tonici & pulsus, ita, ut omnium morborum genera & species in hæc summa genera resolvi possint, quæ anomalias motus pulsorii & tonici complectantur. Primum summum genus complectitur febres. Alterum hæmorrhagias & motus hæmorrhagicos, qui sunt intensiores & directiones motus tonici. Anomalie vero motus tonici in ejus distole & relaxatione morbosa eveniunt in flaccidis, corruptionibus humorum. In desertione huius motus tonici fiti sunt motus apoplectici, paralytici, qui etiam cum motus pulsorii desertione sese unire solent. Connexio hæc systematica cognitionis ac dependentiæ morborum in primo vestibulo jam est adferata. Placet hic saltem summa genera, & ex his classes intermediarias promanantes ordine recensere, & secundum hodegeticum nature ductum ministerium externum adferre.

SECTIO I.

DE

ANOMALIS MOTUS PULSORII

fc.

FEBRIBUS.

Membr. I. *Therapia Febrim generalis.*

VTI omnis morbus est molimen nature ad id, quod æconomie vitali in fundamento mixtionis, vel actu vel potentia, directe vel indirecte adversum est, per varios motus secretorios horumque proportionatam intentionem, justam



directionem & adequatam executionem eliminandum : ita febris præcipue in eminentiore quasi gradu & statu hoc titulo gaudet, indeque in ministerio medico hanc generalem indicationem postulat, quæ scilicet in omni febre possit ac debeat administrari, sc. 1. ut motus sanguinis ad secretorum deurationem, autus in ordinato, æquali, proportionato gradu conservetur. 2. Ut omnia impedimenta, quæ tum febrem, ut causa continens, fovent, tum exacerbent, removeantur. 3. Ut natura ad excretionem materiae corruptivæ omni modo excitetur, roboretur, invitetur, nullo vero modo avocetur & motus salubris suffocetur.

1. Intentio motus secretorii in æquali gradu conservatur in genere per ærimoniam humorum sulphurææ, fermetescens, facile turgescens, temperationem absorbeantem, precipitantem. Fit hoc pulv. temperante bezoardi, osemel, bis versus & in paroxylino dando, ex conch. tataricâs, vel citratis, nitro depur, tart. vitr, ant. diaph. cinnabarisque paucis. Adjuvatur hic Scopus, si fluxilitas humorum promoveatur sufficiente dilutione temperante potu calido thee, coffeæ, cerevisia tenui, decocto CC. citrato scorzonæ, ex hordeo, passulis, aniso &c.

2. Impedimenta motus febrilis removeantur, vel si impuritates generales internæ corrigantur & auferantur, vel si in primis febris specialis causa continens removeatur: sc. in inflammationis per specialem staseos ac coaguli resolutionem, in malignis per misamatis putredinis excretionem diapnoicam; in intermittentibus per viciditatis resolutionem & evacuationem.

3. Natura robur in excessu suo molimine excitandum & conservandum per analeptica specificæ, sc. alexipharmaca. Danda vero sunt sub declinatione paroxylini & exitu quasi motus febrilis intensi, quando æstus per se remittit, pulsus elatior redditur, motus humidiores pororum aperiuntur & diapnoes proventum indicent, scilicet præcipue dentur versus primum diluendum in acutis ordinatis, vel in anomaliis remittente solum æstus. Dentur dosi magis restructa; quæ alterat naturam turbatam, in audiore vero precipitant facile motus. Alexipharmaca rediguntur in ess. ex rad. pimp. aut vinetox. helen. diptam. angel. imperat. carlin. h. cord. c. sp. vini rect. super fl. samb. iterato abstracto extractis. Adjuvatur nature excretio tum hoc stimulo opportuno tempore dato, tum etiam congruo regimine, calore moderato, quiete corporis & animi, abstinentia, potu calido; ita nullæ excretionæ neque per interiora siccitæ ac periculum minantes, impediuntur.

Membr. II. *Therapia februm acutarum.*

Artic. I. *Pestis.*

Venenum halitosum transpiratione insensibili leni est excreandum, quo sine alteratio nature tepida placanda est per alexipharmaca & specificæ, iisque

iisque ad motum Tenem excretionum ducenda. Specifica reputantur ossa hominis mortui, camphora, quæ tamen dubiæ siccis sunt energie. Alexipharmaca sunt recentia superiora, ea solum distentione addibenda, ut in calidioribus temperatiore, ex scordio, pimpinella, vinetoxico &c. in frigidioribus ex angelica, imperatoria &c. magis usurpentur. Si camphoram adhibere placeat, detur parva dosi ad gr. 12. cum niri dr. sem. In sensibilibus ficcioribus, cholericis commendantur tenuiora, leniora, diapnoicæ aquis diaphoreticis plantag. samb. galeg. Saepè etiam misina pestis humoribus biliosis est intermixta, ut tenui diapnoe non fecedat, sed excretionem internas vomibundas & catharticas fomiet: Proinde nonnulli huc ducere naturam consilium judicant per laxantia adæquata c. alexipharmacis unita, ex extr. panthym. Cr. c. ess. alex. acidulata. Quæ tamen indicatio summa cautione indiget.

2. Materia sulphurea sanguinis ad corruptionem tendens imbibenda & precipitanda est per absorbentia interposita, quæ insuper serum salinum, tanquam motus intensioris productum, invertunt, scilicet per pulverem temperantem absorbentem iterato adhibendum, per acida, citri, berberum, cum aquis & syrupis analepticis in potu usurpanda, quæ simul siccæ virium conversationi inserviunt. Idem præstat interpositus usus aquatum sic dictarum perlarum ex absorbentibus cum aquis diapnoicis. Commendantur hoc scopio nonnulli margaritas ipsas & lapides pretiosos, pro tono vitali conservando & imo excretionibus nimis moderate colubendis: quo scopio & alia terra bolaria adhibentur, ea modo cautela, ne evidentior adstrictio excretionis utilis colubeat.

Regimen in hoc morbo est moderateissimum diapnoicum in summa quiete corporis & animi, calor non major sit, quam adsistentes & æger ferre possunt. Ager in quiete bene oblectus jaceat, ne vel festigatione aer ventilatus illabatur & excretionem insensibilem reprimat, vel natura intus in molimine suo discessu perturbetur. Sydenhamius diluendæ abstentionem sudoris, uti & mutationem induriorum & lineamentorum, ob metendum aeris ventilationem. 2. Potum commendant scriptores pestis merito tenem aequum, decoctum scorzonæ citratum, hordeatum, passulatum, infusa calida, thee &c. 3. Cibis sit vegetabilis ex prunis, passulis, pomis, jusculis pro analepsi condita, ex fructibus ribidæi, berberum, cydoniorum, citro, in coaditua, succo, vino, oblatis.

Symptomata ita tractanda sunt, ne primarius morbus inde negligatur.

1. *Cephalalgia* temperate & repellitur per epithimata acida c. verbenæ, ruta, bæccis juniperi &c. per Sp. Vini camphoratum crocatum, item per tinguentium alabastrinum cum camphora, paucis opio, oleo L. rhod.

II. *Phrenetica* congestiones ad caput repelluntur busone exsiccato, vel per infusionem macerato, ad verticem applicando. Decivatur quoque ubi vesicatorii. Ultri vero interno hoc scopo proficit elect. de ovo ob nucem vomitica, in leniore malo sufficiunt diluientia alexipharmaca, regimen diaphoreticum, remedia antiepileptica.

III. *Debilitati vitium* succurrunt acida vegetabilia, aquae analepticae; imo vinum concentratum, essentia vini.

IV. *Bubones* ad supurationem maturam promovenda, *antibraces* tanto magis, uti magis praecipitis putredinis. Fit hoc per cataplasmata & emplastramucilaginosam, emollientia. Illa sunt extrad. alth. lil. alb. h. malv. pariet. mercur. S. lini. fen. gr. sicabus cum lasse in pulpam coctis & calide repetito applicatis. Haec vero sunt emplastrum de melliloto, diachyl. cum camph. Apoplemata maturata rumpenda sunt emplastro melliloto ex melle farina cum paucis oleo & croco, imo sectione aperientia, pus sensim educendum, & fundus apoplematum balsamicis mundificandis, defendendis & ad consolidationem promovendis, scilicet ess. myrrh. succin. cum paucis sp. tereb. iterato ad plures guttus est instillanda. In anthracibus myrrha largius adsumitur, in bubonibus vero ess. succ. Sub tali vero bubonum externa tractatione regimen & medicina interna alexipharmaca sedulo est continuanda, etiam si euphoris praesto esse appareat. Quod si eiusmodi tumores critici retrocedere videantur cum internis turbis succedentibus, tum elicere iterum eos solent sero calido admoto, itaque vesicatoris in vicinia admotis.

Quoad preservationem notandum, 1. quod eadem convenient, quae curative sunt commendata: 2. quod evacuationes per V.S. vomitionem, purgationem, fomentum, consuetae & necessariae ex individuis habitibus, mature sint repetenda, siquidem eiusmodi remedia curative non convenient. 3. Quod temperantia, sobrietas, vigor animi & corporis lautam prophylaxin foment, & contratio statu edocentur.

#### Articulus II. De Febre maligna petechiali.

Materia acris salino-sulphurea, biliosa fermentescens corrigenda, invenienda, increasanda per absorbentia temperantia & in paroxysmo 1. 2. 3. vicibus danda, ut ita opus naturae secretorium adjuvetur.

Excre-

Excretio sementi putredinosi promovenda est remittente paroxysmo, tum per regimen temperatum, quietum, continuum, non tamen siccificans; tum etiam per stimulum alexipharmacum, si hic opus fuerit ob agentis perturbationem. In virili quidem sexu & in aetate flore temperamento alexipharmacum convenit, temperatius, mixt. simpl. probe acidulata. In feminino a. aut frigidiore subjecto est, alexiph. scordiatum, parca tamen dosi danda.

Quod si vero per venae sectionem aut diaphoresin cura sit ineffecta, tum haec sine remissione aut interpositione temperantiam est continuanda.

*Symptomata* simul urgentia sunt respicienda. 1. *Calor & sitis* requirunt diluentia, sufficienter acetosa data, decoctum CC. scorzonerae, hordei &c. Si tussis adest in spongiosis, acidula prolant, tinctura rosarum, clystus avimonii, sp. nitri dulcis: si adest, acetositas citri illis crudioribus est substituenda. 2. *Appetitus prostratus* nihil indicat. Cibi e vegetabilibus, pruna, poma, passulae conveniunt. 3. *Somnus* non provocandus opiat. Sufficit emulso ex sem. pap. card. mar. c. aquis diaphoreticis. Liti & diluto largior, item alvi lenis reclusio per globulos moschatos. 4. *Dolores capitis* diluuntur camphoratis, in statu repelluntur unguento alabastrino c. camph. ol. rhod. ad verticem & tempora applicando. 5. *Cradiales* primarum viarum, cardinalium auxiam, nucleosam, oppletivam, vomibundam generantes corriguntur vel digestivis, vel laxante rhabarbarino, aut clystere emolliente salino evacuantur, quae tamen in primo principio adhibenda. 6. *Vitium defectus* in statu & declinatione refarcitur aquis diaphoreticis odoratis, cerasorum, rub. id. mellif. rosar. etiam. nauph. c. syr. analepticis rub. id. cort. aur. &c. itemque pane & vino saccharato exotico. 7. In congestione ad caput inflammatorio-anginosa delira prodest venae sectio sub lingua, hincindes, fensificatio narium. 8. *Aphthae malignae* abstergantur ess. succin. myrrhae, alexipharmaca. Repelluntur busone vivo in ore detento.

#### Articulus III. De Variolis & Morbillis.

Excretionem legitime succedente abstinendum est ab omni, maxime sensibiliore medicatione, & totum opus avocrotico naturae molimini est relinquendum. Adjuvatur haec excretio tenuissime regimine temperato, calido, quieto.

Si vero impeditius succedat excretio, simulanda ea est per ess. alex. parca tamen, bis in die danda, qua optime variolae sessiles aut retrocedentes atolluntur & anxietates internae discutuntur. In statu mediocri eruptionem leniter sine precipitatione naturae expeditum sola absorbentia & diaphoretica fixa cum aquis diaphoreticis, scilicet sambuci, hyssopi, plant. mar. perl. ant. diaph. &c. Tempore bullitionis in adultis plethoricis primo initio, urina cruda, locum habet venae se-

G 3

dis.

ctio. Convenit etiam tum laxatio per rhab, merc. d. clysteres; itemque temperatio nitrosa, antispasmodica, absorbentia.

Ex symptomatibus occurrit *t. tussis*, quæ optime discutitur. est alex. aquis diapn. emulsivis ex S. aquileg. card. mar. amygd. d. c. aquis diapn. Si etiam variorum flaves in pectore suffulcosas relinquat, tum ea optime discutuntur continuo ulsi est alex. maxime vero pinguisilla. 2. *Colli præservatio* fit nisi maturo gargasivatis adstringentis ex rad. bistort. vincet. h. saliv. prunell. albo grac. rob. diamor. Extus camphora, theriaca applicatur. 3. *Oculorum præservatio* fit linalulali, sp. vini camphorati, pinguedine serpentum, lacte, emulsione cum croco. Imo camphora appensa ad collum oculos & collum præservat. 4. In *aurium* supuratione convenit est. bals. insillata. 5. *Pro foris* avertendis sufficit ol. amygd. am. cum camphora. Ceterum calor externus maturam desiccationem adjuvat. 6. *Epilepsiam* sub initio eruptionis discutunt specifica ex lumbricis, cinnab. cum aqua fl. tiliæ. In progressu alexipharmaca. 7. *Catarrhas* succedentes resolvunt salina vitriolata, est. luccin. 8. *Vomitus* moderatur nitrum parce & repetitio datum. 9. *Diarrhæe* accedentes corriguntur simili ulsi nitri, interpositis alexipharmacis.

#### Articulus IV. De Febribus biliosis.

Bilis ardor temperandus osfraceis, crysallo, creta, similibusque absorbentibus cum nitro mixtis. Nitrum regeneratum penetrantius operatur. Adjuvant, hanc temperationem etiam decocta mucilaginosæ ex hordeo, CC. citrata; lulpia acidulata emulsiva ptilina, acida, rosata, scilicet syr. ros. sol. juscula pullinacea. Ita ardentis simplices tractantur. In principio earum, si horyboryzantes motus concurrant, subjectum robustum evemetum fit, & affectus ab hæa post cibos vel potus proxime fit genitus; convenit vomitorium lenè ex oxylfaccharo, in debilibus præfat rhab, cum digestivis adhibere, aut clysteribus bilem effusam subducere.

In *cholericæ* febre in specie ita dicta pariter bilis temperanda est absorbentibus, nitrosis, jusculis pullinacis, decocto CC. citrato. Itemque succus citri adhibetur, postea nuda absorbentia cum anodyno leni subjunguntur, si affectus invaluit, additur gr. sem. camphoræ ad flaves ventriculi inflammatorias discutendas & prævertendas. Subjungitur ad noctem pulv. tonicus ex crysallo, corallis, nitro, cinnabari. Potus sit subtepidus. Facta sopitione theriaca pro complemento inservit. Subjungitur tamen temperans, vinum tepidum roborativum. Extus camphora discutit. Si ex acutum paroxysmi cuiusvis discussio alexipharmaca doli resacta cum est, missile est subjungenda.

In febre cholericæ symptomatica *specopsi* adstrictio alievi solvenda clystere

re emolliente nitroso oleoso. Interne conveniunt nitrosæ; acida, potus sufficiens, sub declinatione alexipharmaca.

In febre *purpuræ* pariter acrimonia bilis obtundenda est pulv. temperante nitro, fer, quater in die adhibito. Mone excretio per peripheriam promovenda est, alexiph. scorciata. In regimine omnis refrigeratio vitanda.

In biliosis *infantium* affectibus ex dicta acida, iracundia nutricis ortis, & fœces virides acres producuntibus, convenit ex crysallo, mont. absorbentibus junctam; itemque mucilaginosæ ex S. cydon. G. arab. tragac. ulsi sunt.

#### Articulus V. De Febribus inflammatoriis.

##### 1. Tractatio generalis.

Sanguis stagnans coagulatus inspissatus *resolvitur* per colliquantia salina, ante & in paroxysmo danda, scilicet absorbentia osfracea, conchas, matrem perl. cum aceto dest. vel cremore tartari, vel succo citri soluta, addito tartaro vitriolato, antimonio diaphoretico, nitro. Vehiculum discutiens appropriatum est mixtura ex aquis diapnoicis charesoliti, plantaginis, scabiosæ, bellidis, card. b. &c. Imo specificæ quasi ejusmodi flaves resolvunt h. charesf. hed. terr. fl. samb. in toto usurpantur, proinde cum spiritui vini conservandi.

Senescente impetu *diffusio* promovenda leni alexipharmaco, scilicet est alex. scorciata, cort. chacar.

In statu plethorico *venæ sectio* matuta non nocet, subjungenda tamen & continuanda est diaphoresis.

*Regimen* convenit continuum, æquale, temperatum. *Potus* sit sufficiens, temperans, hunc sanes decocti. scorz. eich. CC. Item emulsiones ex S. aquileg. card. mar. in principio quadrant, si tussis urgent, additur S. papav. Ului etiam pro hoc fine est syr. diacod. Mont. Securissime vero alexipharmaca tussim discutunt. In spongiosis acidum citri *organum* temperat. Acida mineralia crudiora sunt, tussim & coagulata facile augent.

*Externe* ului est fons loci dolentis calidus, nervinus, discutiens ex sferidit. in specie, uti & alia generalia nervina, eriganum, serpillum, fl. chamom. samb. quadrant, item empl. resolventia diachyl. c. G. diaph. Mynl. de melioto camphorata.

Si inflammatio suppurat, subjungenda temperate mundificantiæ ex decocto pyrolæ, tanic. cent. c. pauco melle dulcificata.

##### 2. Tractatio specialis.

###### (1) Colli inflammatio.

In *Angina*, præter medicationem & regimen inflammationis generalis,

consideratio in specie habenda est plethoræ, quæ immittenda per *vena sectionem* in brachio largiorem, imo postea etiam sub lingua administrandam; si necessitas congestionis linguam instantis indicet. Stases resolvuntur *externis* penetrantioribus, scilicet fobus & faculis nervinis ex rad. ir. Fl. byron. sigill. Sal. hyssop. fl. cham. &c. emplastris G. resinosis camphoratis. Injiciuntur *gargarismata* ex decocto salviæ, prun. fl. samb. In mucositate urgente additur sal armon. In ariditate asthosa nitrum. Specifice additur album græcum, quod & interne prodest.

Si inflammatio *suppurascit* et tumor auctus suffocationem minetur: tum apostema rumpendum per titillationem fortem gargarismata iniectione perpetratam. Pus ita educitur, abscessus vero mundificatur travmaticis extus & intus adhibitis, scilicet decocto ex auric. mar. consolida satoc. hyperico cum melle rosarum, rob. dianthoron.

Cum vero effectus hic facile revertatur, sub anni scilicet reditu, tum *preparatio* mature influenda est per *vena sectionem*, congestionem hæmorrhagicam, & inde eventientem fluxum occupantem; itemque per pediluvia, purgationes helleboratas, clysteres revellentes acres pro scopo derivatorio, per gargarismata-refringentia pro scopo congestiones repellendæ.

In *venæ phlogosione* conveniunt gargarismata ex rad. biflor. ari. bardan. caryoph. herb. sanic. cervic. beton. organ. salv. ficibus, nitro, alum. Fotus convenit ex zingibere, item eff. lign. ol. caryoph. Ad verticem applicator ol. succini.

(2) *Faucium inflammatio.*

In *aphthâ malignâ* indicatur absterio cum penicillo, subjuncta mundificatione ex eff. balsam. myrrhæ, succini, aloes. Internæ continuanda sunt alexipharmaca, itemque adhibenda balsamica temperata cum specificis, scilicet liquamen myrrhæ cum albo græco.

In *aphthâ benignioribus* suffocione gargarismata abstergentia dicta cum melle rosarum.

In *tonsillarum inflammatione* conveniunt fotsu nervini itemque sp. vini camphoratus, emplastrâ resinosa discutientia. Internæ resolutivæ & diaphoreticæ generalia; In mucoso vero statu penetrantiora catarrhalia & purgantia pro derivatione adhibentur.

(3) *Pelloris inflammatio.*

In pleuritide & peripneumonia tractatio generalis interna febris inflammatorie adhibenda. Venæ sectio in opposito plethora urgente convenit. Specifice S. card. Mar. in emulsione vel in pulvere a plebe laudatur. Alvus expeditur clystere leniente. Diapnoe conservatur eff. alex. scordiatæ, cort. clac. Si infla-

mmatio pleuritica in *empyema* transeat: tum pus ex thorace educitur, paracentesi facta intra 5. & 6. vel 6. & 7. costam: postea theocha vulneraria injiciuntur ex herb. hed. terr. pyrol. veron. leord. addito melle rosato, myrrha.

(4) *Ventriculi inflammatio.*

Præter generalia prolunt specificæ eff. millefol. alb. græc. vel in pulvere, vel in aqua coctum & filtratum adhibendum; exitus camphora.

(5) *Inflammatio intestinorum Liacæ.*

In specie indicantur 1. venæ sectio, 2. temperatio nitrosa, 3. fluxus specificæ colliquantia ex sang. hircicherefol. item clysteres ex lacte, nitro, fl. samb. charref. &c. pro immediata resolutione perpetrandæ, 4. extus camphorata.

(6) *Hepatis & lienis inflammatio.*

Indicantur in specie 1. sedulus usus colliquantia, 2. discutunt specificæ bellis, rad. cichor. hed. terr. generaliter vero alexipharmaca ex scordio, mumia, tinctura bezoardica Mich. 3. analepsis interponitur emulsiva C. S. aquilegiæ. 4. Post morbum vulneraria prudenter sunt subjugenda. Specificum pro hoc scopo putatur aqua geranii. 5. In primo principio, si status plethoricus subit, venæ sectio administranda, maxime in pede, subjuncta diaphoresi. 6. Alvo in specie etiam est succurrendum per chabarbarum, clysteres carminativo oleosos, nitrum. 7. Hæmorrhagiæ accedentes non sistentæ adstringentibus, sed temperandæ per nitrosâ, c. MP. de cynogl.

(7) *Rorum inflammatio.*

Præter tractationem generalem conveniunt externa paragorica discutientia, facculi sicci vel in vino cocti.

(8) *Meningum inflammatio.*

Indicatur ventilatio sanguinis congesti in venâ frontis, in raninis, vel scalpia narium. Discutunt specificæ bufo vertici applicatus. Item epithemata ex verberna, nucleis persicorum, camphora; nec non unguentum alabastrinum c. camph. ol. L. rhod. Revellunt clysteres acres, item cataplasmata ex fermento panis, stercore columbino, pipere, fynapi, aceto, ad plantas pedum applicata. Intus præter generalia conveniunt electuarium de ovo, nux vomica, sinabaris; nec non diluentia & potus multus ex decocto CC. Resolutionem promovent succus charefolii, temperationem nitrum; Discussionem diapnoe jam præsentem promovet eff. alex.

(9) *Capitis inflammatio erysipelacea.*

Indicatur interna discussio per alexiph. cum aquis diapnoicis, absorventibus, emperantibus, laxatione. Externe camphorata, facculi paragorici. In asse-

Cui recidivante indicatur, 1. ventilatio sanguinis albida repetenda, 2. in sexu fequiore mensium in ordinem rediitio, 3. laxativa cruciatum sublinquo, 4. organini & acrimonie sanguinis dietetica & medica alteratio & temperatio, maxime nitrola.

Articulus VI. De Febre catarrhali.

Mucus, propter ejus secretionem excitatur motus febrilis, ad separationem disponitur per resolutiva pro diversitate temperamentorum electa & adhibita. In calidioribus per salina colliquantia arc. dupl. sol. conch. in paroxyfimo data: In frigidioribus per alexipharmaca, rad. cathartales, G. resina, myrrham, succinum ter in die data. Unde commode remittente paroxyfimo bis vel ter eff. alexiph. quædam adhibetur, sub impetu vero paroxyfimi datur salinum temperans.

Tussis secca inestatur liquiritia cocta, emulsione amygdalina. Securius adhuc alexipharmacis discutitur.

Alyar libere servanda est per ditæam liquidam ex pomis, prunis coctis; itemque clysterem; uti & pilulæ apientes ante paroxyfimum datæ, ut in illo operentur, profunt.

Senesciente impetu parcius dentur medicamenta. Conveniunt diaphoretica fixa cum absterfivis, corallata, laxatio mercurialis.

Si lenta vel hætica succedat, profunt alexipharmaca ex rad. arti. helen. pimp. imperat. ter in die sine regimine data, interposito ad noctem absterfivo.

In catarrhis ejusmodi non adeo assuasi quadrat solum laxatio ex merc. d. pil. beccb.

Articulus VII. De Febre ephemera & continente.

Ad resolutoriam sanguinis confusionem abundantiam promovendam nervus medicationis intendi debet: Scilicet æqualis sanguinis dispartitio conservetur per regimen continuum quietum, per sufficientem dilutionem temperantem, acidis citri maxime acutandis; Ut simul materia acris organica, motus progressivi intensioris productum, obtundatur, absorbentia præcipitantia cum diaphoreticis fixis & aquis diapnoicis junctia sub exacerbatione paroxyfimi semel vel bis in die adhibenda. Ventilatio sanguinis in principio hujus affectus præalii febris secure adhiberi potest: atamen non tollit intentionem resolutoriam, contra vero magis sensibilem & debilem reddit naturam, maxime ad recidivantes motus disponit. Sub exitum si appetitus & vires diutius emanent, depuratio laxativa primarum viarum subiungi potest. Sudorifera intentio hujus febris sanguinem facile in zæra compellit & stales inflammatorias generat. E contra adstrictoria & refri-

ge-

getatoria suppressiva stales serofos mucidas relinquit & febris feitas progenerat quæ alexipharmacis & colliquantibus resolvit debent.

Articulus IIX. De Febris compositionis.

*1. Ex acuta per iada.* In continente cum continua impens excretorius sudoriferus tanto magis vari debet, & contra dirigere animum, ut motus excretorius in equilibrio conservetur secretionem leniter expeditur, & eo seopo colliquantia, absorbentia, temperantia in paroxyfimo adhibeantur, sub ejus declinatione vero lenissima alexipharmaca aut saltem regimen quietum sufficiunt.

In synocha cum parva contagiosa ventilatio sanguinis nullis est usus, ne pote naturam in adulteni secretorio occupant & eo ad actum excretionis sinecere, ut circa tempora critica exundantiam hæmorrhagiam moliantur, & ea propter & angustiones ad caput inflant, unde crisis per versa in angina, sphatham, pharcellos proventu exoritur. Si ob synochi complicationem vena seclio fuerit instituta, statim tum regimen perpetuum diaphoreticum est subjungendum. Ceterum vero omnia vena seclione, ad lenem & constantem motum secretorium per præcipitantia cum alexipharmacis alternatè curam impendere debentur.

In synocha cum biliosa ventilatio sanguinis non quidem biliosa est, sed tamen ad eam suscipiendam nulla urget necessitas. Illud vero observandum, ut commotiones vomibundæ in statu plethorico eo lenius excitentur, contra vero magis temperationi biliosæ materie ejusque derivationi clysticæ vel laxativæ studeatur.

In synocha cum variolis complicata adultiores sub initium vena seclionem jam ferunt, sed ea pariter nullis urgentis necessitatis existit. Cavendum vero hic summo opere est a fluxialis calidis expulsois, siquidem variolæ facile turmistim & præcipitanter prorumpunt, nec diu persistunt, sed facile retrocedunt, aut inæqualiter leppantur. Quamobrem in hac complicatione æquilibrium constans temperatum motus expulsois per absorbentia, regimen temperatissimum &c. est conservandum.

2. De Compositionis ex intermittente periodo.

Uti in priore genere compositionis status accidentis synochalis minor, consideratio habetur directe cum oppugnandi: ita contra in intermittentibus sub accessu alieni, maxime acutioris motus, alia ingredienda est via, ut labis sanguineo potior ratio habeatur, quam primarum viarum seclionis, licet hæc causam continentem febris constituat. Quamobrem præcipitandum, ne tales intermittentes composita vel per calidam tractationem tanto magis in acutam inflammatoriam febrim præcipitentur, vel per adstringentia chinata in oppilationes viscerum hæc-

II 2

cas,

\*\*\*, cachectica, hydropiess. Medicatio vero acuta ac intermittens febris ad-  
 quata hic commode coniungi potest. 1. Ut resolutio viscositatis in primis viis  
 hærentis per digestiva salina, absorbentia, ante paroxysmum data, intendatur. 2. in  
 paroxysmo impure æstivoæ matris obfusio, organum temperatio, secretionis  
 expeditio promovatur per nitrosa cum absorbentibus data. 3. Discussio vero &  
 excretio promovenda est diebus intercalariis per alexipharmaca. 4. Si mi-  
 tescat affectus, resolutæ materie evacuationo detentoria instituenda est per gummi  
 asinas, amara, laxantia, aliquot horas ante paroxysmum danda. 5. Si febris in-  
 termittens simplex ex adstringentium chinatorum abusu sit suppressa, & in sta-  
 tum compositum, maxime vero consecutaria hæctica, permutata, tum febris folli-  
 cite per deobstruentia est revocanda & legitime curanda, quo sine interserviat  
 pilulæ Becherianæ, laxantia, amara, salina digestiva, vinum medicatum. 6. Si  
 talis composita febris a scabie retrocedente vel retropulla ortum duxerit, tum in  
 specie ad scabiosæ materie correctionem intentio est dirigenda, scilicet a) per  
 diuretica, nitrota, quibus etiam organismus compefcitur, b) per evacuantia specifi-  
 ca ex merc. dulc. subijuncta & iterato data. c) per sulphurata, quæ inquinamen-  
 tum scabiosum pari specifica energia invertunt, scilicet simplex sulphur, ejusque  
 flores cum pulvere temperante, solutioac concharum, dandi.

Articulus IX. De febre lenta.

Stagnationes circa viscera resolvenda per alexipharmaca temperata, 3. 4.  
 vicibus in die sine regimine adhibenda, scilicet essentiam alexipharmacam, cum  
 calidiorem in frigidioribus, tum temperatiorem in calidioribus subjectis. Inter-  
 ponantur præsertim versus noctem & paroxysmum salina absorbentia ex solutio-  
 ne concharum cum acido citri, vel tartari vel aceti destillati facta, cui additur tar-  
 tarus vitriolatus, nonnunquam etiam nitrum pro æstus moderatione.

Resolutio penetrantior requiritur, si faburra viscidior ab intermittibus  
 relicta sit, præsertim in formis, scilicet ex amaris, extracto abinth. cent. card.  
 ben. G. ref. ammon. galb. myrrh. aloë. Inde pilulæ formantur & in die semel vel  
 bis ad 15. 20. dantur. Si intermittentes plauē suppressæ sunt, quæ lentam relique-  
 rint, revocandæ ex sunt per talia aperientia amara, pilulas ballanicas, becherian-  
 nas, laxantia &c. & postmodum legitime per digestiva tractandæ. In duplici  
 ejusmodi casu postaperitionem & resolutionem digestivam conveniunt tonica,  
 martialia, stomatica, insulum aromaticum carminativum ex cent. abinth. Ze-  
 doar. aro. eichor. caryophyllata &c.

Si lenta ab ephemera in plethorici fuerit relicta & cum passione hyste-  
 rica conjuncta, convenit V. S.

In viris si lenta biliosam anxiam cardialgiam generet, indicatur emesis,  
 intra contingentia vero acidum citri usui est.

Inter symptomatica vero lente febris occurrit 1) *Contabescencia*, cui suc-  
 currit analepsi ex emulsivis, vino exotico, pane saccharato, cibus ex peptis gela-  
 tinosis, fructibus horais. 2) *Appetitus prostratus* revocatur amaris. eff. card. b.  
 abinthii, Vir. matris cum aqua vitæ. 3) *Sudores colligativi* refrærandi sunt  
 per gemmata ex corall. spec. de hyac. cum nitro & MP. de cynogl. dandis. 4) In  
 diarrhoea eadem est medicatio.

Articulus X. De febre hæctica.

1. In genere.

Acrimonia salta, quæ & staseos in viscere & febris hæctica, scilicet motus  
 progressivi auctioris productum est, temperanda, præcipitanda, & edulcoranda  
 per colligantia, scilicet sol. conch. corall. cui addi potest arc. d. nitrum, & ita  
 versus noctem adhiberi, in tenerioribus infantili & puerili ætate, convenit præser-  
 tim solutio absorbentium cum acido citri, itemque emulsiones saccharatæ cum  
 absorbentibus. In robustioribus adhibentur etiam radices absfergentes, ari. pimp.  
 &c. In magis phlegmaticis adhuc penetrantiora, herbe capillares, marrub. rad.  
 catarrhales, imperatorie, levistici, helenii, gentianæ, galangæ &c.

Discussio staseos in viscere promovenda est per alexipharmaca tempe-  
 ratoria, scilicet eff. ex r. pimp. h. scord. cent. card. b. hed. terr. urtic. &c. quæ 2. 3.  
 in die ad gr. 30. 40. adhibetur.

Commotio & evacuatio ad & per ulcerata loca siens per V. S. in pede,  
 vel in principio vel in orthostadia circa æquinoctia instituantur avertitur & deti-  
 ystur.

Alvus leniter expedienda est per rhab. mau. merc. d. clysterem.

In diæta potus sit sufficiens, parvis visulibus adimendus. Cibi sint ex:  
 pepti: juscula gelatinosa pulmentata, carnes vitulinæ, lacticia, pitfama cum G.  
 arab. tagac. gelatina CC.

Si orthostadiam recuperarint, prosunt vina saccharata, itemque tonica  
 ex sp. CC. red. c. tinct. antim. aut corallia cum ant. diaph. emulsiva laxantia ex  
 G. juniper. sagap. extr. scord. cent. myrrh. aloë, fl. sulphuris &c. Traxmatica  
 tum temporis lenia in usum vocari possunt; scilicet in pectoris vitio tuflilago,  
 bellis; in hepatis hedera ter. lanc. alchimilla. In splenis virga aurea, hyperi-  
 cum, pyrola. &c. Diarrhææ & sudores postmodum eo facilius cohibentur per  
 absorbentia, corallata, gemmata. Tuflum refrænat MP. de cynogl.

2. In specie hectica pulmonaris cura

a. Ulcerose phibiffice.

Derivatio affluxus fit per V.S. in pede circa æquinoctia, subjunctis pediluvii. Absterio vero per absorbentia, salina, viriolata, cum temperata discussione conjuncta per aquas diaphanicas. Temperata analepsis simul obtinenda per emulsiva, juscula lubrica, gelatinosa, sacch. cand. conf. rosar. ol. amygd. c. sacch. Resolutio staseos obinetur per decocta veronica, bellidis, chærefolii, mullaginis, hedera ter. pyrolæ, fanicole c. melle; item per gummata, sinuum antimonii. Tonica vero roboratio obinetur per interposita alexipharmaca catarrhalia ess. alex. rad. ari pimp. h. marub. cap. ven. syr. de tabaco &c. Tum & derivativa laxatio subjungenda ex gummatis c. pauco colocynth. Affluxus vero cohibitus fit per MP. de cyn. Denique consolidatio per balsamica temperata, tereb. coctam, mastich. olib. bals. peruv. de copai. rubinum sulph. &c.

β. Apostematose s. Tonice pulmonum.

Pariter & hic affluxus derivatio fit per V.S. Discussio staseos per decocta ex rad. cich. vincet. ari. helen. li. veron. hed. ter. hyper. cent. millefol. additur. fantalum & glycyrrhiza. Temperatio motus & materia acris fit per absorbentia c. MP. de cyn. Roboratio denique subiungitur tum per alexipharmaca, tum denique per tonica, terram sigillatam, hamatidem.

Artic. XI. De Febris intermittentibus.

1. Tertiana.

Causa continens cum sit laborata viscida, in primis viis stagnans & opus digestiois impediens: tum hæc resolvenda est per digestiva, ut vel sponte nature molimine evacuetur, vel artis stimulo eo comuocius secedat. Digestiva differunt pro ratione subjectorum. In calidioribus profunt salina cum absorbentibus ex tart. vitr. arc. d. conch. matr. perl. In frigidioribus profunt salina sulphurea, amara, diuretica ex tinct. antimon. rad. incidentibus, ari. Zedoar. imper. pimp. Dentur vero digestiva ante paroxysmum.

Preparata materia si sponte 2. 3. 4. paroxysmo secedat, vel per emesin vel per catharsim, stimulo evacuante opus non est. Sin minus, tum & excretio promovenda die maxime intercalari. Fit hoc in robustioribus languidis, appetitum dejectum, amaritum oris patientibus per emesin ex tart. emet. ad gr. 2. 3. 4. vel ex oxyæcharo emetico. In tenerioribus, ubi in intestinis magis viscositas hæret, eamque dolores tenivi circa umbilicum indicant, profunt laxantia ex jalappa, merc. d. Quando vero febris diutius jam duraverit, ut suspicio sit tenacioris

mato-

interitæ præsentis & fixius etiam hærentis: tum purgantia, acriora ex G. resinis amaris, myrrh. abce, MP. de ammon. Quere, velus paroxysmum danda & una digestiva continuanda. In paroxysmo si æstus intensior sit, temperatio motus obinetur per acrimonie obtentionem, nitrolo absorbentem, per leg. ment. temperat. & per sufficientem acidulatam dilutionem &c. Quo modo etiam diffusio in paroxysmi exitu promovenda, imo regimine quieto, modicoque alexipharmaco adjuvanda est.

Quando materia est resoluta & evacuatæ, ut patiens maxime die intercalari orthostadiam aliquam recuperet; tum motus febrilis suspenditur, si per se non subsistat, per croc. mart. antim. vel sulphuratum: certius china china cum digestivis mixta & ante paroxysmum data. Patem effectum præstant anodyna temperata, pil. Wildegansii.

Stomachus si debilitatur sub æstu febrili, ut etiam intumescencia ejus subsequatur: tum cura ejus roboratione absolvenda est per aromatica, piperem, Zedoariam, Cort. ari. Cydoniorum, Calami aromatici coadituris. Item ol. caryoph. piper. cauph.

2. Quotidiana.

Eadem quæ Tertianæ hic etiam cura est, uti fons idem. Inclinat tamen magis ad acutum, unde ut acuta absorbentibus, temperantibus simul tractanda: ut ita is sub æstu datus motus & materia acris temperetur, secretio & excretio promoveatur. Contra vero in sopitione motus febrilis, maxime adhiæctoria, cautius & tardius hic procedendum.

Dentur itaque ante paroxysmum digestiva: Sub paroxysmo absorbentia, temperantia, eo remittente alexipharmaca amara; tempore quasi vacuo evacuatio etiam per vomitum vel catharsim institui potest, ubi & pilulæ Beccherianæ conveniunt.

In chronico statu profunt vina medicata vel pilulæ resolventes ex amaris G. resinis &c. Motus sopitur china, croco martis antimoniali, stomachicis. Sudores nimii moderantur anaæptics gelatinosis, nitro, corallatis, gemmatis, anodynis.

3. Quartana.

Materia morbifera cum in visceribus abdominis penitus infederit: tum resolutio ejus digestiva in paroxysmis querenda & diutius continuanda. Digestio hæc pariter pro diversitate subjectorum dirigitur. In paroxysmo in genere salina cum pauco absorbente dantur. Die post paroxysmum amara ex gentia-

na, helenio, aro, Zedoaria, carduo benedicto, centauro &c. dantur in infuso, pilulis, essentia, decocto. Adjuvant hanc digestionem herbe capillares in potu data. Die ante paroxysmum utiliter laxatio per amara infusum, scilicet ex G. resinis, ammon. galb. juniper. marc. d. aloë, tereb. &c. aut infuso ex rad. ari, cichor. tarax. herb. marrub. cent. foliis fen. rhab. tart. fol. cort. aur. &c. Alvus etiam lubrica per diætam emollientem ex pomis borsd. prunis, passulis est servanda. Ceterum largior excretio cathartica. locum non habet, uti nec emetica, sudatoria, cum natura tales non molliatur, sed languidas & lenes solum resolutiones stagnationum in visceribus circa primas vias intendat. Quando vero per aliquot paroxysmos hæc medicatio fuerit servata, & materies resolutio perpetrata: tum motus febrilis cohibito non tam per chinam, quam per martialia fiat, scilicet lim. mart. pulveris. croc. mart. antimonialem, ess. vitriol. mart. c. resolutivibus salinis & balsamicis con- & subjunctis.

4. *Febris suppressa.*

Intermittens, maxime quartana suppressa & passiones hypochondriacas, duritiam abdominis, adstrictiones alvi, mala cachectica, hydro-pica, hæctica generans, revocanda est tum laxationibus aperitivis dictis, maxime ex polypodio, rhab. &c. tum etiam resolutionibus gummatosis, scilicet pil. balsamicis.

Febris postea legitime tractatur per digestiva tum salina tum aciora, imo & in die intercalari stomachica cum interpositis martialibus locum habent. Præter laxativam excretionem etiam sæpe numero vomitus lenis convenit. Huc etiam quadrat cura febris lente antea recessita, per alexipharmaca temperata & salina colliquantia.

SECTIO

SECTIO II.  
DE  
ANOMALIIS MOTUS TONICI

MEMBRUM I.

DE  
HAEMORRHAGIIS

& quidem

A. Nimiis & inde sistendis.

I. *In genere.*

**H**æmorrhagiæ si excedant aut in inopportuno loco eveniant, vel metum consuetudinis pejorisque consequentiæ inserant, tutissimam quidem prophylaxin inveniunt in tempestivis sanguinis ventilationibus, V. S. Scarificatione, circa æquinoclia decrescente luna institutis. Circa solstitia non facile usurpentur depletiones tales, nisi urgente necessitate & in majore quantitate ad unc. V. VI. Scarificatio vero omni anni quadrante in porosis adhibeatur, scilicet ante æquinoclia & solstitia. V. S. locus pro ratione decubitus seligatur, repentina effusio magis alterat, adjuvatur hic scopis commodissime per dieteticam temperationem, plethoræ occupationem &c.

In paroxysmo cura tanta sit in repressione afluxus, ne scilicet subito sanguis arthriticis aliisque velementioribus commotionibus turgescens cohibeatur, ergo 1. organus sedandus fluxilitatis inafflatione per infrigidantia, nitrum in fluxiore temperamento corporis adhibendum, per acida in spongioso cum aquis refrigerantibus, cichovia, lactuca, plantaginis, rosarum, portulacæ &c. 2. Coniungitur huic scopo analepsis ex syr. citri. berberum, ribium, cinamomo in julapiis datis. 3. Spasmodici concutientes motus leviuntur per cinnabarin, hyosciamum M.P. de cyn. nitrosi juncta. 4. Tonum reducunt gemmata, carneolus, jalspis, spec. de hyac. parvis & repetitis dosibus data. 5. Tandem inquinamenta exterguntur per lenia diuretica nitrosi conjungenda ex sol. conch. tart. vitriol. Stases enim ex congestionibus hæmorrhagicis nascentes materia tali abstersione indigent. 6. In statu plethoræ curative V. S. sæpe necessaria est, & fiat præcepte in loco opposito pro revulsione. 7. Extus profunt amuletica senescente impetu adhibenda ex persicaria, busone exiccato, rad. nigellæ, & pleuroscori sub lingua tenenda; pulp. sympatheticus. Revulsio item usui est per ligaturas in opposito loco, per cucurbitulas siccas cum multa flamma adhibendas. 8. Post talia lenia adhibita, si urgeat necessitas, transeundum demum est ad adstringentia. Sunt hæc præcipue gallæ, cortices & flores granatorum, radix bi-

I

florata.



forte, pseudoacori, tormentilla, herbæ burse pastoris, pentaphylli, plantaginis, consolidamur, auriculæ muris, veronicæ, agrimonie, hyperici. Semen lapathi, fanguis draconis, terra catechu, lapis hamatis cum spiritu salis ammoniaci vel spiritu salis imbutus, saccharum fatuum cum aqua rosarum, spiritus vini rectificatus, mars cum sulphure calcinatus, liquor minera martis solaris &c. quæ partim extus partim intus adhibentur. 9. Analepsis vero dietetica follicite statim con- & subiungenda est per juscula gelatinosa, mucilaginosa, decocta hordei, emulsiones, potum calidum temperatum, quietem corporis, animi, sensuum.

2. In specie.

(1) Hemorrhagia narium.

In paroxysmo convenit interni organum temperio per nitrum cum digestivis, corallatis, diureticis permixtum. Interponatur pro rei exigentia lene adstringens cum parce anodyno, v.g. spec. de hyac. lap. ham. t. c. MP. de cyn. Laxitas alvi non negligatur. Externa coagulantia sunt spiritus vini rectificatus, terra catechu, rad. tormentilla, alumen, malicorium, rad. ireos aquaticæ, frigida organum etiam restringunt. Specifica sunt succus millefolii, stercoris suilli, equini, asinini rad. nigellæ, Persicaria; pulv. sympatheticus, bufo, quinque folium, manibus tenenda aut collo appendenda. Emplastrum de hyedrisimo ad tempora applicatur. Extra paroxysmum convenit alvi expeditio, motus corporis lenis consuetudinarius, diata temperans, pediluvia, salia vel stillicia, ventilatio artificialis &c. pro diversitate subjecionum & circumstantiarum adhibenda.

(2) Hemoptysi.

In paroxysmo ebullitio est cobibenda per nitrofa cum cinnabarinis mixta. Plethora, si urgeat, immittenda pariter. Adstrictio rarius non nisi in casu necessitatis summe adhibetur. Conveniunt leniora ex ulnea cranii humani, croco maris, coralliiis gemmatis, MP. de cynoglossa. Externe usum habent specificæ, cranium humanum, pulv. sympatheticus, L. fraxiæ, bufo, ligatura inferiorum, &c.

Possit vel ante paroxysmum indicantur. 1. plethore ventilatio per V.S. maxime equinoctialem in inferioribus partibus. 2. Sanguinis stagnantis diffusio per essentiam alexipharmacam scordiatam succinatam. 3. Acrimonie obtusio per absorbentia, colliquantia, diuretica. 4. Resistantis sanguinis excretio per meslita, resinosa, traumatica temperata ex tustringine, hedera terrestris, finicola, pyrula, virga aurea, rad. vincetoxicæ, chinæ, pimpinellæ, &c. in frigidiorebus conveniunt myrrhata. 5. Consolidatio pulmonum fit per balsamica temperata, essentiam alexipharmacarum, myrrhæ, succini, balsamum peruvianum, copaivæ. 6. Alvi libertas conservanda per rhubarbarum, motum corporis temperatum, diatam ab acri-

acribus vacuam. 7. Sanguinis refarcitio fit per analeptica gelatinosa, emulsiones carminativas, ubi femex cavi & nigellæ conveniunt.

(3) Vomitus cruentus.

In paroxysmo 1. organum temperandum est nitrofa. 2. Via roboranda sunt per adstringentia blanda parca ex cil. tormentilla, hyperici, catechu; ex coralliiis, hæmatitis, L. fraxini, spec. de hyac. fl. rosarum, rubr. Santalo rubro, succo cydoniorum inspissato. Anodyna lenia simul adhibentur. 3. Turba circa venam portæ moderantur specifico, millefolio.

Extra paroxysmum convenit 1. congestiois derivatio per V.S. in pedibus circa æquinoctia. 2. Mensium & hamorroidum promotio per vinum medicatum, pulv. ex amaric gentiana, hellenio, rhubarbaro, rubio tinctorum, centauro, absinthio, quibus crassities & stasis hypochondriaca simul corrigitur. 3. Alvi promotio semper est conservanda per clysters, rhubarbina. 4. Congestiones vero occupantur salibus urinis cum essentia alcalina & millefolii.

(4) Hamorroides.

Internæ sistuntur. 1. Per emollientem alvi ex rhubarbaro, senna, salibus digestivis, nitro. 2. Per tonicam roborationem, ubi genuata, martialia temperata proximis temperantibus locum habent. Nec non salia volatilia cum tincturis alcalinis mixta & ter in die adhibita. 3. Motus sopitio fit per specificæ, millefolium, dentem hippopotami, pil. beechi, radice bilsteræ, auriculam muris, 4. Externe calor abdominis est conservandus.

In externis convenit 1. alvi promotio & sanguinis purificatio per infusa ex herbis copillations, venæ, cul. utæ, centaureis, fumaricæ, rad. cichoriei, ari. vincetoxicæ, rhubarbari, hellebori nigri, foliis sennæ. 2. Vicaria evacuatio per hirudines in ano bis vel quater in anno admotus, vel per scarificationem in femore, coxa, vel per fonticulum in pede, si molinina spasmodica nondum increbuerit, quo sine præservatio fit per V.S. in pede subijuncto motu corporis, pediluviiis.

(5) Miliæ cruentæ.

Præservatio fit 1. per V.S. in pedibus. 2. Hamorroidum promotio per hirudines. 3. Per temperationem nitrofam absorbentem.

Premilla tali medicatione securus subiungitur tum in curatione 1. adstrictio successiva per martialia, vino lata, lap. hæmatit. liq. min. mort. c. aqua plantaginis, urticæ, burse pastoris, portulacæ. 2. Cohibitio specificæ præparatur per equisetum, urticam in pulvere, decocto, succo usurpanda, quo scopio etiam convenit virga aurea, auricula muris, hypericum & similia traumatica. 3. Relaxatio spasmii simul obtinetur per clysteres carminativos. 4. Consolidatio vero balsamica in statu ulcerationis, præsertim natura adhuc robustiore existente, ex

ex terebinthina, rubino sulphuris, succino, mastice, balsamo peruviano &c.  
 5. Externa discussio perpetrat per emplastrum saponatum lumbis imponendum.  
 6. Ceterum eadem in aliis tractatio est, quæ in hæmoptili.

(6) *Hæmorrhagia uterina.*

1. *Menses ordinarii nimii.*

Indicatur hic l. sanguinis abundantis immixtio per venæ sectionem ordinatam præservatoriam. 2. Eius distributio per motum corporis. 3. Temperatio per nitrosâ. 4. Cohibitio per gemmata, martialia, salia volatilia vinosa, pilulas Becherianas, S. hyosciami &c.

2. *Menses tempore cessationis ordinario largius fluentes.*

Præoccupatio hujus fluxus fit l. venæ sectione bis in anno instituta, scilicet circa æquinoctia. 2. Consumtio sanguinis perpetrandâ est exercitius motuum. 3. Orgalmi & commotionis temperatio per nitrosâ cum lenibus anodynis juncta obtinetur. 4. Tonus roboratur est. vituli martis, pilulis ballamicis.

3. *Menses post puerperium largius fluentes.*

1. Uterus a remanentia purgetur pilulis ballamicis similibusque, emmenagogis infusis. 2. Fluxus temperetur per nitrosâ & gemmata. 3. Natura roboretur medica & diætetica analepti.

4. *Hæmorrhagia abortiva.*

1. Abortus si retineri nequit, promoveatur pilulis ballamicis vel aliis ex extractis amaris centaurei, fumarie, cardui benedicti, cochlearie, G. hedera, juniperi, aloë, myrrha, croco; itemque potiuscula ex aquis uterinis, hepate anguilla, borace. 2. Plethora per præservativam venæ sectionem circa initium & medium gestationis imminuatur. 3. Motus animi, corporis, sanguinis in temperie conserventur.

5. *Hæmorrhagia lochialis.*

Indicantur hic l. Ligatura abdominis pro tono uteri restituendo. 2. Alvi promotio per clysteres carminativos emollientes, diætam dilutam temperatam, pitilanam ex carvo, nigella, ovo. 3. Temperatio motus per nitrosâ, cinnabarina. 4. Roboratio per tonica lenia gemmata & anodyna, interpolitis temperantibus. 5. Confortatio per analeptica, emulsiva, aquas carminativas, juscula gelatinosa, regimen blandum diæpnoicum. 6. Toni uterini specialis restitutio fit per pilulas ballamicas.

(7) *Hæmorrhagia vulnorum.*

Chirurgica tractatio inferius proponetur. Paucis hic notandum, quod in vasorum læsione requirantur ligaturæ, compressiones, obvilcationes farinaceæ, ad-

adstrictio, coagulatio, ubi sp. vini rectificatus egregie operatur, sp. vitrioli vero cum alumine utrumque scopum adimplet. Cauterisationes in arteriis laxis applicantur, imo arterie punctim laxa dilascantur penitus, ut ita contractæ & hilæntes co-facilius conglutinentur. In poroftratis læsione adstringentia superius recentia, imo inviscantia farinacea locum habent. Sp. vini rect. tamen utiliter simul applicatur.

Ceterum in vulneribus medicæ tractandis alvi expeditio necessaria & discussio circa vulnus. Præsertim confectaria ejusmodi hæmorrhagiarum circumspicte sunt tractanda. Nempe l. febris inflammatoria requirit a. venæ sectionem, nisi iuniam præcesserit hæmorrhagia. b. Temperationem per nitrosâ. c. discussionem per alexipharmaca. 2. Anniversarii motus, die Calender an den geschwächten Gliedern. Solvuntur a. venæ sectione circa id tempus vulneris recurrens instituta. b. Motu corporis constante; c. regimine & medicina diæpnoica. d. laxatione, e. externa dis-cussione per sp. serpilli camphoratum. 3. Læsiones cachecticæ, ælctica occupantur & curantur digita acri analeptica evepta, quo sine intersunt etiam vinum moderatum, cibi temperate aromatizati ex cumino, petroselino, coriandro.

B. *De hæmorrhagiis suppressis & ita revocandis.*

1. *In genere.*

Quando a quavis hæmorrhagia emanante vel suppressa motus spastici, dolorifici, organici, translatorii, itemque stases sanguinis humilesque cognati affectus oriuntur, tum in genere, quoad therapiam generalem ac omnibus speciebus adæquatam, 1. plethora ventilanda est, & quidem in loco & tempore opportuno pro ratione decubitus & motus hæmorrhagici. 2. Orgalmus medicæ, diæpneticæ, ethicæ temperantus est. 3. Cruditates generales, maxime alvine, submovende sunt. 4. Generalis sanguinis dispersio diæpnoica promovenda & expedienda est. 5. Congeliones particulares per tonica anodyna specifica sunt occupandæ. 6. Quando vero hæmorrhagia in loco congruo contingens emanat, tum ea; his dictis præmissis, invitanda est per specifica.

2. *In specie.*

(1) *De Hæmorrhagia narium suppressa.*

Suppressio hujus fluxus inducit congeliones organicas dolorificas in capite, ophthalmias, cephalalgias, odontalgias &c. & inde dependentes alterationes motus tonici & progressivi, alterationes febriles, appetitus vacillationes, congeliones vertiginosas, stases inflammatorias &c. In junioribus itaque prophylaxis & cura ejusmodi affectuum fit per vitam mobiliorum, fonsi detractionem, temperant dilutionem, lenem laxationem &c. In adultioribus vero venæ sectio vel scarificatio ordinata indicatur.

(2) *Hæmoptysis & evacuationes artificiales suppressæ.*

Succedunt huic suppressioni varie passiones spasticæ dolorificæ, ten-  
sio circa pectus, scapulas, hæciliùm, collum. Imò interne motus vitalis turba-  
tiones varie, asthma sicca spasmodica, tussis vacuæ, flases pleuriticæ, peri-  
pneumonix. Tutor medicatio horum malorum non est, quam per venæ sectio-  
nem vel scarificationem flatariam. Temperatio enim acrimonie organice,  
impuritatum alvinarum subductio, æqualis dispersio humorum &c. nulla quidem  
sunt, sed opus non absolvitur.

(3) *Hæmorrhoidium reductio.*

Inducantur hic 1. evacuationes vicariæ, quæ in junioribus præsepe deshe-  
factionis ac revulsionis in superioribus partibus institui possunt, apud adultiores ve-  
ro in inferioribus partibus pro exundantia facilitanda, occupandaquæ. 2. Tem-  
peratio motus per nitrosâ, interposita roboratione per siliâ urinosâ. 3. Dispositio  
languinis ad inferiora ducendi per myrrham, aloem, fæceocolam, sagapenum,  
galbanum, hederam, ammoniacum &c. Itemque per radices hellebóri nig. ari.  
arnoracei, herbas centaurii, artemisix, sabina, anagallidis puniceæ. Præpa-  
rata sunt eff. bell. nig. el. PP. pil. balsum. 4. Externe promoveant suppositoria  
scia ex myrrha, aloë, pipere, maxime vero usus hirudinum.

(4) *Menstruum suppressio & emansio.*

1. Plethora, si quæ subest, corrigenda. 2. Pariter plethorica & melan-  
cholica sanguinis dispositio alteratur per motum & potum sufficientem. Medice  
inerviunt resolventia amara, antiscorbatica, ex rad. ari. hellebii, vincetoxicæ,  
herb. absynth. centaure. puleg. marrub. meliss. capill. ven. fl. cheiri, calcadaleæ,  
fol. fenn. bacc. lauri, aromatica lenia. Sanguinis vero discretia corrigitur per  
salivâ, temperantia, diuretica. 3. His peractis sanguis ad menstruum exitum dis-  
ponitur per specifica & magis actia, G. resinas, amara ex G. amm. galb. sagap. myrrh.  
&c. Interponuntur tonica ex lim. martis cum salibus digestivis tart. vit. cryst. tar-  
tari. 4. Menfes vero pelluntur per magis specifica, versus typum ordinatum,  
vel mutationes luxæ adæquatæ, danda, scilicet pil. balsam. fabianæ, crocum, sa-  
liâ vel boracem &c. 5. Externa sunt, quæ menses adjuvant, infessus, pediluvia,  
exhalatio salis urinosi per instrumentum Glauberianum. 6. Si turbæ abdominis  
spasticæ concurrent, clysteres tum summi usus sunt, maxime ex veronica; item-  
que eff. millefol. croci. tonica. 7. Si vero suppressio a cruda diætâ sit primùm  
orta, indicatur ibi vorantius cum digestivis.

(5) *Loxivium suppressio.*

Immediatè post ejusmodi emanationem 1. Ligatura abdominis est respi-  
cienda. 2. Alvus clystere solvenda. 3. Organus nitrosus absorbentibus tempe-  
randus. 4. Promotio tentanda per crocum, eff. succin. pil. balsam. &c. 5. Si  
minus

minus succedat, distributio resolutoria febrilis leniter expedienda & facilitanda  
temperazione & dispaucha discussio. 6. Si postmodum affectus turbæque ab-  
dominis succedant vel metuantur: tum post 4. vel 8. septimanam nterus depu-  
randus aut menses revocandi per infusâ aperitiva ex rad. caryoph. cichor. h. cent.  
marrub. culcut. organ. puleg. fl. floech. Arab. helleb. nig. &c. Optime hic con-  
veniunt pil. balsamica.

MEMBRUM II.

DE

**MOTIBUS HAEMORRHAGI-  
CIS, eorumque MORBIS CONSE-  
QUENTIBUS ac DEPENDENTIBUS,  
scilicet CONGESTIONIBUS SPAS-  
MODICIS,**

quæ formant

**DOLORES.**

Articulus I. *De Doloribus capitis, & quidem*

1. *Cephalalgia.*

**O**rganus congestionis & acrimonie sulphureæ humorum temperatur nitrosus  
cum cinnabaris anodynis. 2. Siccitas & adstrictio alvi concutitur sol-  
venda & simul congestio revellenda per clysterem acrem, insulium laxans. 3. Sta-  
sis discutienda camphoratis, & reprimenda tonicis, ung. alabastr. cum ol. lig. rhod.  
item aceto rosaceo, rutaceo cum bacis juniperi, sale in epithimate applicato, nec  
non odore salisjuniofi: Anuleticis pariter busone, verberna. 4. Si congestio di-  
uturnior & malum frequentius recurrens existat, sanguis etiam abundet: tum con-  
gestio occupanda vel venæ sectione in pede præservativa vel munda scarificatione in  
spongiosis, maxime si ab ejus neglectione mali suspicio sit. 5. Si symptomatibus  
magis cephalalgicæ status sit, tum diversis causam respicienda; unde v. g. in sto-  
machi saburra emeticum vel digestivum indicatur. 6. Præservative conveniunt  
discussio, diætâ moderata, vigilia, venæ sectio, laxantia, diuientia, pediluvia &c.

2. *Hemicrania.*

1. Cum hic capitis dolor motum sanguinis arthriticum decurrat: tum ante omnia cruditates primarum viarum, tanquam cause valde exacerbantes, tollendæ sunt digestivæ, vitriolatis, aromaticis, vino aromatizato, pro temperamenti diversitate adhibitis; Imo vomitus valde convenit; si plethora abest. 2. Directe vero quoad morbi curam in paroxysmo astuosa congestio temperanda est nitrosi cinnabatinis. 3. Derivatur postea clystere acris pediluvius, laxantibus. 4. Diferitur externis camphoratis, crocatis, lumbicalibus; internis discutientibus, diapnoicis lenibus. 5. Sopitur postmodum congestio, talis anodynis cum nitrosis adhibentis; scilicet Massa Pilularum de cyn. externis specificis amuleticis ex verbera, busone. 6. Corrigitur talis congestio præoccupando per ulum salum urinosorum, vel china cortice. 7. Imo placatur immediata applicatio hirudinum vel vesicatoriorum. 8. Præservatio ejusmodi congestionum fit venæ sectione, maxime derivatoria, scarificatione, imprimis affusata repetenda, mensium promotione.

3. *Cephalæ.*

1. Mucositas generalis humorum & specialis stasis inde nata resolvenda, est per catarrhala, diuretica, rad. alexipharmacas, cortices & ligna odorata, herbas amaricantes, capillares, G. resinas, succinata, terebinthinata, salsâ vitriolica, tincturas alcalinas &c. pro diversitate temperamentorum adhibenda in infusis, essentis, pulveribus. 2. Correcla materia uno impetu confertim est evacuada per semam, colocyntidem; jalappam, imo per emeticum in dispositis. 3. Stasis discutienda topicis ex ol. coclis ac desillatis cum camphora. In anofioribus phlegmaticis eucupie ex nervinis l, aloes, rad. cyper. angel. h. major. basil. fl. lavend. lil. convall. S. nris. ambr. mocho &c. 4. Derivatur motus hinc generalibus non cedens per setacea, fonticulum, imo sopitur cinnabari largiter data, uti & in statu inveterato mercurialia adhibenda.

4. *Ophthalmia.*

1. Humores crassi per intestina derivandi sunt laxantibus, thabarbato, merc. d. jalappa, helleboro, subjuncto anodyno. 2. Ardor inflammatorius temperandus est nitrosis cinnabarinis, quo sine etiam missiones sanguinis in malo urgente ac statu plethorico institutende sunt. 3. Stasis discutitur externe camphora, nitro, faculis nervinis ex hyssopo, rad. ir. Fl. origano, fl. cham. sambuci &c. 4. Repellitur vero per sacch. saturni aut vitriolum album cum aqua hyssopi, cyani, rosarum. 5. Sopitur specificis, pinguedine serpentum. 6. Revellitur in petriola congestio vasorum. 7. In statu profundiore mucoso tum laxantia, tum interna resolvenda catarrhala extinet. alcalinis, succini, alexipharmaca, rad. valerianæ, h. euphrasæ, S. fonticuli in usum diuturniorum vocanda sunt.

Hypo-

*Hypopyon* superveniens tollitur septicis, ol. laterino, pinguedine serpentum, aserina, saccharo cum succo chelidonia, vitriolo cyprico, subijuncta solutione sacchari saturni pro ardore venero & vitrioloso extinguendo. Interne laxantia, discutientia, catarrhala sunt continuanda.

*Lippitudo* postulat purgantia, reprimentia ex vitriolo albo; item setacea.

*Debilis visus* requirit temperationem per nitrum, saccharum saturni: repressorem per vitriolum album solutum. Interne pro sunt discutientia ex r. valer. nec non temperantia: in phlegmaticis vero acria catarrhala usui sunt. Irritantia visus vitæ, scilicet leucationibus, lucis irradiationes, Sæter scheri.

*Pannus* eandem methodum & medicamenta poscit.

5. *Otalgia & cognati congestio motus.*

1. Congestio derivanda est venæ sectione, purgatione, pediluvius. 2. Stasis discutitur externis, insudanda sp. vini camph. vel applicando camphoram puram aut cum ol. amygd. d. solutam: Internis alexipharmacis, succinatis, interpositis temperantibus, cinnabarinis, anodynis. 3. Suppuratio fit immineat, adjuvanda est emollientibus, empl. de meli. sperm. cet. diaphor. Myrs. camphoratis, Cataplasmate ex rad. alb. h. malv. fl. melil. S. psyllii, ficulus croco &c. 4. Apoplema rumpendum vel instrumento vel emplastro mellito, postea mundificandum est. balsamica succinata cum sp. terreb. mixta.

Congestionibus ejusmodi si superveniat *furor*, profunt discutientia, roborantia ex ess. succini, myrtivæ aut ol. succini, bals. peruv. it. ol. carmin. anisi, chamom. salsâ urino. cum castoreo, ambrâ. Interne laxantia ex G. resinis, galbano, extracto pomehyragnogo, troch. alhand. &c. nec non discutientia succinata.

*Tinnitus* magis poscit humectantia ex ol. amygd. am. ovorum, cere; decoctis nervinis cum vino. Derivantia conjungenda sunt, scilicet pediluvia, venæ sectio, laxantia ex colocynth. helleb. &c. Motus corporis, dilatio sufficiens lumbricæ ex diata indicator.

*Gravitas auditus* succurrit iisdem, quibus furor, scilicet calidis, oleis camminatis, menthæ, cumini, succini cum camphora: Internis discutientibus, ess. alexiph. pimpin. succini.

In *furditate* congestio derivanda est venæ sectione, evacuatione, temperatione. Externe discutitur decubitus nervinis, sale urino. cum castoreo; ess. succini cum ol. succini; chamom. &c.

6. *Lingvæ dolor inflammatorius.*

Præter generalia, de quibus supra de angina actum, utilis est applicatio immediata hirudinum, vel venæ sectio sub lingua. Præservant gargariata refrigerantia ex biforta, fl. ros. r. h. saliv. nec non purgatio helleborina.

K

7.

7. Odontalgia.

1. Motitationes spasticæ leniendæ sunt decocto emolliente ex fl. chamæ. ros. nymph. papav. cum lacte. 2. Repellantur vero subadstringentibus, tinctura odontalgica Myrsi. Cort. rad. acaciæ; alumine uslo cum myrrha & aqua. falvia. 3. Disceduntur camphora denti cavo indita vel pura vel in sp. vini aut ol. amygd. soluta. 4. Sopiuntur narcoticis, philonio romano, aqua hypnotica Domercelii: nitro denti indito, ess. opit cum ess. lignorum. Specificis denique, ligno fulmine tacto, ossè bufonis, ligno fraxini in sollicitio collectio. 5. Derivatur congestiones per apophlegmatizantia, rad. pyret. tabacum, vesicatoria. 6. Cura interna eadem est, quæ hemierianæ. 7. Præoccupatio fit interne ess. tonica, externe amuleticis, reg. ant. stellato, evulsionem dentis carioli, aut ejus unctione.

Articulus II. De Confectariis motus hæmorrhagici pectoralis, scilicet de congestionibus & stasibus in pectore.

1. Pleuritis vera & spuria.

Tractatio videatur in febribus inflammatoriis & tussî.

2. Asthma convulsivum.

1. Assinus impetuosus averteendus est per venæ sectionem deservescente impetu paroxyfimi in latere opposito administratam, itemque per clysteres carminativos acres ex centauro, origano, majorana, saccharo cum colocynthide. 2. Commotio temperatur nitrosis, cinnabarinis, anodynis. 3. Difficuli subjungitur & interponitur per diaphoretica, tinct. bezoard. fuccini, antimonii. 4. Diapnoe etiam promovenda est externis, camphora collo appendenda, sp. vini camph. frictione scapularum, suffragiis ex succino, massiche, storace. Specificum est hæc deas hippopotami externe appensus vel interne assidus in pulvere. 5. Si ingluviæ primarum viarum urgeat, prodest vomitorium. 6. Præservatio fit per venæ sectionem in pede circa arquinotia, purgantia, clysteres acres, temperantia, tonica volatilia urinosa.

3. Catarrhus suffocatus.

1. Stasin in pectore solvit venæ sectio largam sanguineis, in phlegmaticis vero & ventriculo infarcto emeticum ex vitrioli sale, decocto asari, tabaci, casus anxios effectus tollit vinum calidum aromatizatum. In scioribus conveniunt magis evacuatio lenis catotica ex G. gutta, S. carbami. 2. Febris succedenti occurrat per temperantia, alexipharmaca, analeptica, emulsiua, aquas dia-phoreticas pro dissolutione. 3. Inter externa conveniunt clysteres stimulantés, linimenta pinguia obstructiva ex butyro rubro, ol. amygd. pinguedine aslerica, castalpalmasibus &c. 4. In leniore malo & magis chronico assuetu utilia sunt discentia

entia alexipharmaca, succinatâ, sp. salis ammon. anisatus, tinct. tartari, C. resine, ammoniacum, regimen calidum.

4. Asthma chronicum ex flacciditate pulmonum paralytode quasi.

Materia pituitosa corrigenda est dixta vinola aromatica, boni succi, motibus corporis lenibus, medicamentis resolventibus balsamicis & G. resinis, myrrha, succino, croco, anilo, h. pulmonaribus, capillaribus; ex hyssopo, veronica, betonica, matrisylva hocæpo aqua spiritusolâ componitur.

5. Asthma ex restagnatione mensum vel hæmorrhoidum.

Menses revocantur per venæ sectionem in pede, pediluvia, instrumentum Glauberianum, pessus uterinos, infusus.

Hæmorrhoides vero per hirudines, medicamenta ex helleboro, aloe, croco, myrrha &c.

Articulus III. De Confectariis motus sanguinis in abdomine ex vomitu cruento & hæmorrhoidibus pronascentibus: & producentibus Dolores in abdomine.

1. Cardialgia.

In statu cardialgiæ calide hypochondriacæ indicantur interne nitrofa absorbentia, subjunctis discentibus, ess. alexiph. millefolii. Postmodum etiam profunt roborantia ex amaris martialibus. Externe conveniunt sp. vini camph. crocatis, nec non clysteres.

In cardialgia spenotica profunt alexipharmaca, rad. pimpin. &c. externe sacculi nervini aromatici.

In cardialgia nauisosa vomitus cum digestivis, subjunctis roborantibus indicantur.

In cardigno & frigido statu profunt digestiva cathartica, postmodum tonica, salia volatilia & martialia. Itemque acida, scilicet el. PP. cum acido digestiva, amata, aromatica indicantur v. g. ess. stomachalis ex zedoaria, gentiana, pimpinella, cardio ben. absinthio, tanaceto, centauro, cardamomo; &c. Cathartica ano- & catotérica adsumuntur, ut unite operentur, v. g. ex tartaro emetico, mero. dulci, extr. panchnym, subjuncto adnoctem acodyno.

2. Dolor nephriticus.

Interne conveniunt temperantia nitrofa, pulv. antispasmodicus cum lenibus anodynis, pil. Waldeg. theriaca, opio cum lixivo soluto & per acetum precipitato, inde per sp. vini extracto. Interponuntur discentia alexipharmaca. Subjunguntur tonica geminata sp. de gommiis, hyac. pulv. Volkameri, cort. aur. NM. Externe convenit diffusio per sp. vini camphoratum, itemque species pægoricæ, alternatim usurpanda.

In actuali *renum calculo* prodest vena scitio, post nitrum cum digestivis diureticis. Nec non oleosa emulsiva ex amygdalis. Subjunguntur pellentia ex tinct. alcal. solutione concharum, S. bardanae, cynosbati. Denique tonica & specifica, hied, terr. virg. aur. Hyppuris vel Equisetum. Externe infusio, In *vesicae calculo* indicantur interne nitro pro acrimoniae serosa temperatione, pro resolutione vero millepedes. Externe fatus emollientes cum cepis, clysteres, injectio olei lini, lumbriorum, scorpionum. Imo catheter & ultimo scitio.

3. *Dolor colicus.*  
(1) *Colica flatulenta.*

Mucositates evacuantur per clysteres carminativos emollientes, salinos iterato adhibendos extrad. alth. lil. alb. gram. herb. mercur. branc. urf. pariet. fl. malv. cham. S. cum. ol. aneth. &c. Laxatio etiam saepe locum habet in statu non ita. praecipiti vel iterato resurgente ex merc. d. fenna. Discutiunt mucositatem & tonum stricturn relaxant alexipharmaca nervina extus & intus data ex rad. ir. Fl. fl. cham. sum. origani &c. Adjuvant hic scopus per digestivam preparationem materiae conjunctam ex salibus vitriolicis, absorbentibus, nitro, cinnabari; itemque carminativis, sp. nitri dulci, tartari, mixt. simpl. ess. alex. rad. ascribus angel. pimpia. ari. zedoar. cort. Wint. aur. S. anil. &c. Topica sunt carminativa, lacculi ex speciebus odoratis, rad. fr. Fl. fl. cham. S. anet. petrosf. Linim. cam. ex ol. coctio. jrin. castor. cham. nec non destillatis menthae, carvi, abianthi &c. Emplastrum saponatum huic scopi, uti & laxationi convenit.

(2) *Colica spasmodica haemorrhoidalis.*

Spasmus lenitatur iterato uti clysterum peregoricorum oleosorum cum nitro, fatus intestini recti per ol. verbasci, decoctum & cataplasma emolliens, nec non fatus abdominis per aquam calidam in lagena vel vesica, itemque per facculum nervinum vino calido tinctum, nec non litu ex oleis coctis ac destillatis, speciatim laurino & NM. Internae conjunguntur nitro cum theriaca, quibus alexipharmaca interponuntur.

(3) *Dolor haemorrhoidum caecarum.*

Discussio topica fit per camphoram, unguentura de linaria cum camph. Millefolium aquaticum, nec non per amuleta ex r. scrophulariae & fabariae; per lenientia ex ol. verbasci, infusum turis marini vel cutis anguilla. Internae conveniunt temperantia cinnabarina cum Massa Pilularum de cynogl. Laxantia ex merc. d. Specificium est decoctum Millefolii.

(4) *Colica iliaca.*

Externe conducunt discutientia ex sp. vini camph. empl. saponato. Alva aperienda per clysteres lubricantes cum nitro, pauca camphora, & ultimo addi-

addito simulo ex saponi. Hoc scopo etiam usurpantur suppositoria acia, nec non injectio salis com. Internae adhibentur nitrofa, cinnabarina, antepileptica.

(5.) *Colica hysterica.*

Indicantur hic pariter clysteres carminativi & specifici ex veronica cum infuso carnis cocta. addito sale & oleo. Internae conjunguntur carminativa ex sal. vol. ess. alex. pimp. millefol. castor. MP. de cyn. theriac. &c.

In colica *convulsiva* hysterica, uti & infantum adhibentur largius interne antepileptica cinnabarina, externe linim. ex ping. cati sylv. ol. anil. laurin. castor. NM. quae & in clysteribus usui sunt.

In pathematibus *hypochondriacis* spasmodicis, mensium emanationem, succedentibus, conveniunt pil. ball. infusa medicata ex antiscorb. cochil. fumar. marrub. r. ari. caryophyllat. rhab. &c.

In mensibus dolorificis profunt catarrhalia, trag. ex r. pimp. bacc. laur. S. coriand. &c. ess. tonica & millef. pil. ball. &c.

4. *Malum hypochondriacum.*

a. Plethora generaliter imminuat per V.S. subjuncto motu corporis; specialiter per hirudines & haemorrhoidum promotionem ac vena portae depletionem. b. Stagnatio & humorum crassities resolvitur aperientibus, salinis digestivis, amaris, antiscorbaticis, ex r. caryoph. helen. vincet. pimp. rub. tincl. cichor. ari. h. fumar. nastur. bezacc. char. bell. cent. co. bl. &c. item ex G. rel. sagap. farcoc. myrh. succin. c. Emollio & dilutio materiae conjungitur ex diata humedante, potu & motu sufficiente, quorum etiam laxatio & clysteres conferunt. d. Materia resoluta promovetur postmodum splenicis, tonicis adiantibus ex colop. musco hep. lantal. NM. item salibus urinosi, aut martialibus c. digestivis cinnabacinis datis. e. Motus spasmodici denique leniantur nitrofa & millefolio.

Dependentes & cognati affectus similiter tractentur.

1) *Scurrescentia hepatis* requirit a. derivationem congestionis sanguinis per V.S. b. Temperationem & emolliationem per G. ammon. tragae. Cich. lactuc. bugloss. rosata, decocta caponina, nitrofa. c. Evacuationem cholagogam cum amaris unitam; & denique d. lenem consuetudinam roborationem per agrimoniam e. Externa emollientia simul usurpantur ex empl. de sperm. eeti &c.

2) *Hepatis obstructio* requirit a. pariter emollientia aperientia ex r. cich. ati, vincet. antiscorbaticis & ceteris antidericis. b. In cholericis conveniunt magis temperata digestiva, nitrofa, acidulata, G. refinae temperatores, lenia diuretica, emulsiva, laxantia. c. Denique in utroque statu subjungantur tonica: Saliva-

volatilia urinoſa, imo vitriolacea, ſiſtunt vitriolatae martiales. d. Externe reſolutionem promouent G. refinæ, ceratum de ammon. e. Ceterum plethora ſi quæ ſubſeſt ventilanda, conuenit quoque regimen temperatum, motus lenis conſtans, aſcendiſus.

3) In *meſenterii obſturbatione* eadem indicantur, ſed leniora ob ætatem, iuniorum, herb. capillares. decocta antivenerea diuretica, ſalia digeſtiua. oſſ. ſuccini. alcalina, lenia martialia; nec non laxantia ex mere. d.

4) In *lienis dolore & infarctu* pari modo ante omnia a ſtagnationis ſolutio eſt intendenda per aperientia roſenita hypochondriaca, ſcilicet rad. bard. apii. petroſ. h. capill. ſenn. rhab. pil. balſ. b. Materia promoueat martialibus ſpleneticis. c. Topica diſcutientia emollientia conſiſtuntur linia. ex ol. capparum, cham. irin. empl. de cicuta, ammon. h. emoll. &c. d. Diſcuſſionem adiuuant clyſteres temperati neruini. e. Dieta lubrica, motus corporis multum curam faciunt.

5) Si infarctus lienis in *ulcerationem* tranſeat, conſolidatio promouenda eſt balſamicis, ſcilicet cort. fraxini cum melle, conf. roſ. tereb. cocl. c. ovo forbilibi vel cereuiſia calida; balſ. peru. c. emull. amygd. G. ref. c. laxantibus ex G. amm. merc. d. aloë, interponitur.

6) In *nuda inflammatione* lienis prodeſt a. V.S. in pede cum motu corporis, niſi ſtatu ſummè acutus ſit, ſubſiſtente. b. Correſtio ſpiffitudinis ſit per antifebricitica, naſturt. cochl. acetof. &c. c. Roboratio ſubſiſtuntur per ſalia vol. martialia cum ſalibus digeſtiuis. d. Aluus libera ſeruanda per clyſteres, lenia laxantia, elix. antiſtroph. pot. ſennatum.

5. *Paeſio hyletica.*

a. Menſes in ordine redigendi ſunt aperientibus carminativis, tonicis ex t. arti. caryoph. helen. vineet. cich. h. capill. beton. meliſſ. puleg. roſe. mar. orig. ſi. cheir. S. ſon. ſil. mont. Zedoar. coſt. galang. ſenn. hell. n. &c. In humidioribus pilularæ & penetratiores formulæ conueniunt e G. ref. ammon. galb. af. ſer. myrh. ſuccin. croco. helleb. extractis amaris antifebriciticis. b. Roboratio reſolutioni interponenda eſt per cil. alex. aurant. ſp. tartari. Mixt. S. c. Qui ſcopus declinante paroxyſmo obtinetur per eſſ. tonicam, millefolii, carnem lupi- extus per odorem caſtorei. d. In & extra paroxyſmum clyſterum ſumens eſt uſus, vel ex ſpecificis veronica c. ſale, oleo; vel ex generalibus emollientibus carminativis c. ol. deſt. carvi, aneth. chamoni. NM. &c. e. In paroxyſmo ſpiffitudinem conueniunt temperantia c. anodynis, ſubſiſtens tonicis urinoſis: Nec non clyſteres, camphorata, emp. alabaſt. capiti applicanda. f. Si vero ejuſmodi paroxyſmus & totum malum irradicatum ab eſſa uenere proſent, proſent nitroſa

troſa largius data, item anethum, externe camphorata. g. Cura præſeruatoria peragitur per V. S. ſub æquinoctiis, alvi & menſium ſuccellum.

Articulus IV. *Dolores artuum, ut conſectaria mala: matas hæmorrhagici naturalis & artificialis.*

I. *Cura generalis, maxime Arthritis vaga.*

a. Cauſa materialis tollitur tempeſtiua ventilatione ſanguinis vel per V.S. vel per ſcarificationem, vel per hirudinum uſum. b. Sanguis commotus & acris temperatur nitroſis cum ſalibus digeſtiuis, cinnabarinis datis, quibus in ſpongioſis acida ſubſtituantur. c. Diſperſitio ſanguinis promouenda eſt regimine blando diapnoico conſtante, uſu inſuſorum calidorum, theæ, chinæ, ſarſaparillæ, ſaſſafras; nec non eſſentis alexiph. ſuccini, antiſ. ſalis vol. interpoſitis, quibus congeſtiones febriles diſcutiantur & occupantur. d. Aluus libera ſeruanda & cruditates euacuandæ per rhubarbarina, ſennata, clyſteres. e. Dieta ſit lubrica ex pomis, prunis, potu ſufficiente, dec. CC. citrato, aut cum clyſto antimonii acidulato. Quies cum temperie animi eſt conſeruanda. f. Extus nil indicatur præter calorem & ſotum temperatiſſimum: Camphora, ſp. neruini, ſacculi carminatiui &c. ſufficiunt.

II. *Cura ſpecialis ejuſmodi dolorum.*

1) *Rheumatismi.*

a. Præſeruatō ſit per V. S. in pede, aut ſcarificationem aſſuetam rependendam. b. Curatio inſtituitur per nitroſa cum abſorbentibus, ſol. conch. adhibita. c. Interponitur laxantia. d. In declinatione alexipharmaca lenia, ſuccinata, myrrhata, præſertim cum motu leni continuo adhibenda. e. Extus pariter camphora, ſp. ſerpilli, formicarum, ſufficiunt.

2) *Doloris & motus rheumatici univerſalisioris plethoricorum.*

Indicater hic pariter a. ventilatio ſanguinis b. Uſus laxantium, vini medicati. c. Helleb. nig. c. temperatio nitroſa. d. Cui poſtmodum anodyna placatio ſubſiſtuntur. e. Nec non diſcuſſio alexipharmaca ſine regimine tamen. f. Extus ſacculi neruini locum habent ex S. gram. ſabin. lumbr. terr. &c. neruini.

3) *Pleuritis ſpuria.*

Præſeruatō ſit per ventilationes ſanguinis. Curatio abſolvitur nitroſis, interpoſitis alexipharmacis, regimine diapnoico. Extus ſp. V. camph. empl. ſaponatum diſcuſſionem promouent.

4) *Doloris dorsii.*

a. *Scripturae* negligenter repetendae sunt. b. Quodsi vero ejusmodi dolores nocte exacerbent, tum *venere* indolis judicandi sunt & per lignosula diuretica tractandi. c. Extus nervina, camphorata, ceratum de galbano. empl. saponatum locum habent, uti & frictions in genere his & aliis doloribus medentur, conjuncto usu laxantium, nitroforum & anodynorum. d. Dolores a & cum pandiculatione febrili possunt alexipharmaca, digestiva, stomachica.

5) *Podagra & mali ischiadici.*

a. Acrimonia sulphurea biliosa temperanda est nitrosa, vel acidis in spongiosis, una cum potu sufficiente ex decocto CC. citrato, acidulato per elysium autimonii, phil. vitjoli. b. Dispersitio equalis promovenda per decocta lignorum & radicum resolventium, scilicet ligo. lassdr. sancti. rad. lasnap. chin. pimp. bardane &c. nec non per ess. alex. succini, quae declinante paroxysmo parvis dosibus dandae sunt. In calidioribus vero salia uriaola & vitriolica sufficiunt. c. Dificussio topica fit nervinis odoratis sacculis Sp. V. aspersis, vel vino calido immeris. ex herbis coronariis chamad. orig. serpil. r. angel. figill. sal. pimp. fl. verbal. calend. S. anif. dauc. &c. In calidis empl. de galb. camph. Sapo in Sp. V. solutus, cum pelle leporina; empl. saponatum ex ol. lino, nitro, sapone, minio. d. Praeservatio fit per V.S. in pede, hirudinum immediatam applicationem, scarificationem mensuram instante novilunio, haemorrhoidum promotionem, laxationem rhabarbarum, dietam ac medicinam temperantem. e. In podagra retrograda indicatur temperatio commotionis & materia organicae nitrosa &c.

6) *Motus & morbi spasmodici.*

In praeservatione indicatur vomitus, laxatio, V.S. In cura interne usum habet temperatio una cum decoctis humectantibus & sp. acido acidulatis: subjungitur difussio per aquas diaphoreticas. In sine adhibetur tonicum, sal triacutum, imo anodyna sopitio, emulsio temperatio & analepsis. Externe indicatur difussio per Sp. V. camph. In phlegmaticis per sp. tereb. succini, sacculus nervinos & serpillio, rose marino c. vino. Pariter usui sunt clysteres,

7) *Spasmi in specie.*

Generalis & hic indicatur, temperatio imprimis dietae luxuriose, ventilatio sanguinis, diaphoretica dispersitio humorum per regimen & medicinam temperantem. Specialiter convenit frictio cum mano, excusio, panno calido, sp. formic. serpillii, aliquoties dolebat. Amuletica sunt Cornu damae, ungula & cornu alicis.

8) *Epi-*

8) *Epilepsia.*

Cum affectus hic sit vel symptomatikus vel idiopathicus, tum ante omnia causa respicienda est & tollenda.

a. In epilepsia a *sciscino* commendatur ferulidus, hypericum, artemisia, ruta, polytrichon, coniza fl. purp. vicus filix, fumus de vestimento personae inspecta & similia antimagica.

b. Epilepsia a *vermibus* possit antihelmintica, ab *ulceribus consolidatis* eorum revocationem, scilicet retropulsa febris scabiosa curam, vel si a *icterore, iracundia, mensium vitio*, horum affectuolum ethicam & medicam medelan.

c. In epilepsia *uterina* utilia sunt clysteres, emmenagoga, nitrosa, salia volatilia, stomachica pro diversitate circumstantiarum adhibenda.

d. In symptomatice *acutarum* epilepsia indicatur alexipharmaca, antispasmodica, theriacalia, laudanum opiatum, aqua fl. filix, hirund. Extus castoreina.

e. Si ab *acrimonia in primis viis* haerente obtingat, indicantur absorbentia, laxantia, digestiva, emetica.

Quoad curam *idiopathice* notandum, quod a. corpus bene sit praeparandum cathartica evacuatione & sanguinis ventilatione per V.S. hirudinum, usum, per fluidificationem sanguinis motu & potu sufficiente, quorsum acidularum & thermarum usus conducit, nec non cibi parcius usus & regimen diaphoreticum. b. Subjungitur roboratio per salia volatilia. c. Hoc factio motus postea sopiendus est specifico, ante paroxysmum cum quiete ac vigilis dato. Sunt vero specifica humberci terrefres, fel canis, cor talpa, cranium humanum, cortices vici querosi, radix peoniae sole in arietate existente, &c. biduum ante novilunium collecta, laeente &c.

MEMBRUM III.

RELAXATIONIBUS & DESERTIONIBUS TONI,  
indeque pendentibus  
STASIBUS & CORRUPTIONIBUS.

Articulus I.

*Stasis & morbi Lymphales. 1) Hydropica.*

I. *Ascites.*

a. Saffedo saponaria & serum mucidum edulcorandum ac fluidificandum per temperata aromatica amara ex r. gent. ari. imper. helen. pimp. cichor. tarax.



*latax*, herb. absinth. cent. card. ben. fumar. beccab. sem. carm. sileris mont. seles. apii, bacc. junip. &c. b. Preparata materia evacuatio insititenda est copiosa ex elaterio, extr. cilii, cort. samb. ebuli, S. carth. G. gutt. jalap. merc. d. &c. c. Subjungitur evacuatio diuretica lixiviosa e. rad. vincet. amomac. bardan. junip. bufone exsiccato, tinct. alcal. canthar. d. Tum & discussio sudorifera locum habet per decocta lignorum saturata, ess. alex. sudationem in stuphis cum Sp. V. vel dec. liquorum excitatam. e. Inde post adhibetur roboratio pecc. aromatica temperata, in coadimentis adhibenda; ubi maxime Zingiber laudatur, quosum etiam martialium moderatus usus pertinet.

2. *Tympanites.*

Indicantur hic abstergentia carminativa ex digestivis catarrhalibus, G. resinis, radicibus angelicæ, imperat. cort. aur. tart. vitriol. G. sagap. ammon. extr. gent. myrrh. aloë. b. Subjungitur evacuatio per pil. bals. aurum fulm. sap. ven. c. Postmodum vero lim. martis per tono reduciendo usurpatur. d. In specie c. emmenagoga versus novilunium danda in causa defectus menstrui.

3. *Cachexia, Anasarca, Oedema pedum.*

a. Hic pariter ante omnia colatoriorum obfipatio referenda & labes lymphæ incida corrigenda est per anara, catarrhalia, aromatica, resinosa pro temperamenti diversitate danda v. g. rad. ari. bardan. gent. petal. levissi. imperat. Zingib. herb. cochl. fumar. tifol. fibr. bacc. laur. G. hed. junip. galb. ammon. succin. myrrh. tinct. alcal. sal. vitrioliol. Dieta etiam aromatica mobilis conjungenda est. b. Resoluta materia forti catharsi evacuanda est. c. Vie tum sunt roboranda per martialia, circumsperte tamen adhibita, sc. tinct. vitriol. martis, lim. martis c. tart. tartarizato, cryfl. tart. r. vincet &c. d. Discussio roborans adjuvatur externis, balneo calido sicco, sudatione in stuphis, frictionibus, regimine calido. e. In specie in oedemate pedum profunt externa, chelid. M. folia raphani, bardanae, ol. bufon. sal. vol. Stuppe cannabinae inspersum. Interne sp. lumbr. vol. c. tinct. alcal. f. Si ulceratio accedat, liquamen myrrhæ præ ceteris balsamicis convenit.

4. *Hydræle.*

a. Recens discutitur carminativa, resolutivis ex r. vincet. bryon. sigill. Jr. Fl. caryoph. petasis. bardan. h. puleg. sal. v. mar. eharef. geran. fol. bard. chelid. fl. cham. melil. S. cumia. petrosammios. b. Repellitur sulphure in lixivio calcis vive adhibito. c. Interue evacuatio cum epierasi convenit ex rad. Jr. Fl. nostratis blatt. Schwertel. Wurzel. S. enici c. herb. resolutivis.

II. Sa-

II. *Stases Urinaria.*

1. *Ischuria.*

Malum si sit a turgescencia, indicatur ventilatio per V. S. temperatio per nitrofa, relaxatio spasmis per clysteres, laxantia, balnea, linimenta oleofa paregorica ex ung. Comitilla, Refrig. Gal. Fotus carminativos paregoricos lumbis applicandos.

Si a *spasmodica constrictione* propter calculum, convenit nitrum, succus raphani decoctum Forelli. Expedita vero urina subjunguntur lenia diuretica e bacc. alkek. S. dauc. &c. Imo & laxantia.

Si a *calculi in vesica* impactio malum oriatur, profunt relaxantia publi imponenda ex cepis toffis, rad. lii, alb. h. orig. fl. melil. S. psyll. lini in catapl. c. lacte coctis, nec non catheteris usus.

2. *Stranguria.*

Indicantur hic a. temperantia ex ol. amygd. d. c. sacch. cand. pulv. tragac. nitrofa, syr. alth. b. Roborantia ex cort. aurant. NM. c. Externa sunt, cepæ toffis, ol. fcorp. &c.

3. *Urine stillicidium.*

Indicantur intus & extus nervina ex fespillo, ror. mar. sal. beton. castor. lumbis. ster. &c. Lucejio ol. carnia, javendula cum camphora in atonia. prodest.

4. *Incontinentia urina nocturna.*

Generalia sunt temperantia nitrofa, pulv. antisp. subjunguntur tonica ess. cort. aur. NM. Specifica laudantur vuva suis in faccimine data, pilcis a luoio doglutius.

III. *Stases seroso-mucosa circa pectus.*

1. *Tussiculoso-Asthmatica.*

a. Mucositas colliguatur per catarrhalia, digestiva pro diversitate temperamentorum adhibenda: Sunt rad. helen. drauc. imperat. ari, pimp. diptan. apii, angel. herb. harum radicum, nec non capillares sem. cum in essentia, infuso, pulveribus adhibenda. Quotum & falsa media pertinent cum absorbentibus. In statu chronico usui sunt dicta phlegmagoga, antiscorbatica, raphanacea, nallurt. beccab. fumar. trif. fibr. b. Postea evacuandus est resolutus mucus per hydragoga G. guttae, merc. d. jalap. senn. agar. colocynt. S. cartham. c. In specie vero materia mobilis reddita discutienda est a pectore per regimen ac medicamentum diaognoticum ex acrioribus lignosis, succinatis, rad. bard. Zed. L. salaf. &c. d. Expectoratio materia acris promovetur ejus inspissatione per dulcia glycyrr. siliquas,

quas, mel, acida, fl. sulph. r. ari, h. marub. syr. de alid. ol. amygd. quæ pro diversitate circumstantiarum adhibenda. e. Sublata materia catarrhus suspenditur. MP. de cyn. c. cinnabarinis, nitrosi, syr. diacod. extr. tabac.

In speciali statu oppletionis asthmaicæ post vomitum prægressam convenit in emetico vomitus.

In plethorici congestione pectorales stagnatoria, & per consequens asthmaico-tussiculosa optime levantur scarificatione vel V, S, quod in gravidarum tulli sicca inprimis notandum.

Si vero malum ab hæmorrhoidalem vel mensium regurgitatione fovetur; tum dictæ excretionis sanguinæ providè revocandæ sunt per lenia cathartica, helleborata, aloetica.

2. *Racedo.*

In statu pblegmatico mucolo frigido indicantur purgantia, emetica. Corrigunt vero postmodum causam frigidam Vinum cum saccharo & croco aromatisatum.

In statu vero calido magis conveniunt lubricantia ex hordeo, passulis, liquirit. caricis, capillo Ven. hyssop, sacch. cando, melle, ol. amygd. rob. passul. syr. injub. emulsiiva papaveracea.

3. *Frequens sputatio.*

Indicantur hic digestiiva salina, sulphurea, salvol. ol. tinct. alcal. Si materia turgeat, evacuanda est emeti vel purgatione, subijuncta roboratione. Externe refrigeratio abdominis est vitanda. Ufus tabaci adjuetus & omisus est repetendus.

4. *Tonsillarum inflatio.*

Præter generalia catarrhalia interna discutuntur gargarginata ex L. salisr. sancto. r. bard. ir. Fl. bryon Zedoar. galang. h. serpill. puleg. S. calid. Subjungiuntur adstringentia ex bistorta, alumine, tinct. catech. Emplastica de mell. diach. c. G. camphorata discutitionem promovent.

IV. *Stases ferose mucida in capite.*

*Gravedo & coryza.*

In simplici gravedine discusso externa sufficit saepe numero per odorena salium volatilium, vaporem aceti lapidi æstuant insulsi, sulfimigiun ex succino, malleicæ &c.

In coryza vero, uti & gravedine pertinaciore mucii correctio & evacuatio indicatur per dicta catarrhalia, succinata, laxantia, helleborata, imo & emetica.

Decubitibus divitendus est postea purgatione confeslim facta ex helleb. tr. alband. nec non pediluvius in statum magis sanguineo adhibendis.

Caput roborandum ad decubitibus occupationem per cinnabarina, succinata, herbas nervinas, aciores, beton. lavend. spicam, majoran. marum, puleg. rorem, mar. cubebas, colsum spicam Ind. tincti tonicam fl. sal. urinosum. Hoc scopo etiam externa nervina conjungenda sunt, suffimigia, frictions, odores salinum urinos. In phlegmaticis eucuphæ conveniunt ex actricibus, rad. Zedi. galang. valer. angel. fr. diptam. cyp. embl. imper. levill. L. salast. rhod. h. beton. rot. m. verben. major. puleg. meliss. basil. orig. lavend. sal. croc. f. calid. aroma. tibus benz. ambr. In sanguineis vero ac junioribus præstant camphorata verticè illita.

V. *Stases & corruptions lymphales totius Masse sanguineæ.*

In humida scabie indicatur a. evacuatio mucii cathartica per salap. merc. d. b. Mundificatio sanguinis per catarrhalia ex eff. alex. pimp. fumar. succin. scord. vel deo. d. lign. bis in die usurpanda, & per 1. 2. 3. septimas continuanda.

Regimen diætaicum non negligendum est. Interponuntur salina, digestiiva, diuretica. c. Acrimonia labiosa invertenda est per specifica, interne qualem per sulphur. nitro, arc. dupl. dandum; bals. sulph. c. ol. amygd. Tinct. sulph. antim. crod. externe per lixiv. sulph. ung. mercur. ex amalgama satur. c. tripole & ung. ros. fatum. Quo mane & vesperi capsi vel tarsi sunt injungendi.

In scabie sicca præter dicta generalia mundificantia externa mundificationes per balnea, fontes minerales, lixiv. sulphuris c. calce viva facta, ulus sunt.

In scabie serina serpigiosa tinct. vit. mart. scord. fumar. c. sp. cochlearie facta, similiaque antiscorbucica & hepatica indicantur.

In furfurea h. lepro indicantur mercurialia, conjunctis antivenereis medicamentis & regiminibus sudatoria. Externe lixivium calcis vivæ sulphuratum, item cineres elærellati ad squamas abstergendas, nec non Sp. Vini campul. ung. alb. campul. ad ardorem moderandum.

In ipso evacuationum epidermici necessaria est, præterea mundificatio per dicta catarrhalia ex r. angel. imperat. hellen. pimp. h. scord. fumar. beccab. b. laur. juniper. G. juniper. succin. sulph. in eff. vel infus. usurpanda. Externa mundificatio fit per decoctum tabaci unguinosum: Consolidatio vero per ol. ovor. hyper. G. elem. myrrh. &c.

In *elephantiaſi* præter generalia dicta externè quidem ad ardorès mitti-  
gandos indicatur empl. de ſpern. ran. camph. Pro conſolidationis vero ſcopo  
ol. ovor. Interne evacuatò & mundificatio neceſſaria eſt.

2. *Lues venerea.*

Duplex methodus hic indicatur. I. Quando materia adhuc cum ſan-  
guine eſt conuulſa, locum habent ſanguinem depurantia, diaphoretica, diuretica,  
catarrhalia, quod fit vel lenius per efflent. lign. pimp. alex. conjuucto uſi mercurii  
dulcis: Vel, ſi profundius inſideat malum, per decocta lignoſa catarrhalia, L.  
guajac. laſſaſt. juniper. r. laſſap. chia. pimp. bard. vincet. h. ſeponar. &c. conjuucta  
ſudatione in ſtupis; quæ medicatio ſingulis diebus ad 1. 2. horis eſt adhi-  
benda & pro re nata ad 2. 3. ſeptimanas continuanda. Dieta hic colenda laeta  
boni ſucci, vinoſa, emulſiva, paſſulata, primis tamen viſ depuratis; II. Quando  
vero virulentia partibus jam eſt infixæ, eliminanda tum eſt forriore cuncta per mer-  
curialem ſalivationem, ſive talis medicatio interna, ſive externa adhibeatur, inun-  
ctio nec non uſus internus per 3. 4. ſeptimanas eſt continuandus: In qua cura,  
notandum, 1) quod ante omnia cruditates inteſtinales ſint eliminandæ & alvus  
aperta ſervanda. 2) Quod materia venerea mobilis prius reddenda per deco-  
cta & regimina ludorifera. 3) Quod mercurialium ſucceſſiva, non præcipiti,  
applicatione viæ legitime ſint preparanda ac aperienda. 4) Quod affluens  
materia non ſit impediendus per aerem liberum, frigus, acida, potationes adſtrin-  
gentes, inquietudines &c. 5) Si patiens viribus condeſcit, interponenda eſt laxa-  
tio ex merc. d. vel clyſtere, omiſſa illo die inunctione. 6) Faucibus ſuccor-  
rendum eſt gargarifmate emolliente, abſtergente ex r. vincet. ari. h. ſalv. ſi. cham.  
S. foenugr. nitrum, ab. græc. pro ardore temperando addi poteſt. Si vero mu-  
cus ſit reſolvendus, præſtat ſal ammon. & adhibendus eſt ſiſſo ſtannus.

In *bubonibus* venereis gonorrhœa revocanda eſt & corrigenda per mu-  
dificantia, diuretica, eſſ. alex. ſcord. ſuccin. pimp. decoct. antiveneræ, merc. d. Ex-  
terne diſcuſſio promovetur empl. de mell. Doloris vero ſopitio empl. Vigon. c.  
Merc. doſi antiore. Apoſtematis mundificatio per eſſ. baſſ. lign. &c.

*Nodi gallici* reſolvuntur empl. Vigon. aucta mercurii doſi iſtem per  
laminam plumbeam mercurio illitam: Interne antiveneræ purgantia ex merc. d.  
jalappa indicantur.

*Excrescentiæ* fungoſæ abſumuntur externis, mercurio, internis etiam mer-  
curialibus, merc. ſc. dulci. uſi.

*Scabies* venerea curatur ungu. mercurialis, uti in ſcabiæ ſimplici dictum.  
Mundificatio interna ſit ex eſſ. ſuccin. ſcord. pimp. Regimen diæneticum con-  
jungendum. His nil proficietibus ad ſalivationem progred. eadum.

*Gonorrhœa virulenta* requirit 1. mundificantia per balſamica temperatio-  
na vel calidiora pro ſubjectorum diverſitate ſeligenda; ſcilicet ex eſſ. alex. ſuccin.  
myrrh. pimp. ſcord. tart. lign. ſp. tereb. tereb. codia. baſſ. ſulph. ter. b. peruv. G. ju-  
nip. maſſich. r. ſyr. agrim. vel beton. in electuario adhibenda. 2. Derivatio ſit per  
purgantia, jalap. merc. d. &c. 3. Expulſio fermenti vel materia virulenta ſpecia-  
lis perpetratur per eſſ. canthar. cum vino ſufficienter dilutam. 4. Cohibitio deni-  
que fluxus per oſpeſiæ, baſſ. peruv. de Copai. &c.

3. *Scorbutus.*

Indicantur hic reſolventia acra, æqualem diſpotionem ſanguinis promo-  
ventia, per minam ſeparantia, quæ in genere titulo antiſcorbuticorum cum nota  
ſunt, temperamenti tamen accommodanda. Ita enim in melancholicis magis  
conveniunt acra catarrhalia, beccab. naſſint. cochlear. ſinap. thiaſp. ſedum m. r.  
helen. imperat. angel. cichor. &c. In phlegmaticis amara, ſumar. cent. trifol.  
fibr. In ſanguineis & cholericis quadrant acidula, ſcilicet acetofa. acetofella,  
nitrum, M. Simpl. Hæc variis formulis adhibentur, quantum tamen fieri poteſt,  
antiſcorbutica in toto, aut parum alterata adhibentur; taſſiant in juſculis, in ſucco  
ſub cibo adhibenda. In diæta motus & potus ſufficientes obſervandus. Evacuati-  
ones non ſunt ſupprimendæ. Quamobrem in hæmorrhagiis ſufficienter temperan-  
tia, nitroſa, corallata, gemmata, lubricantia ex decocto ayenacæ, emulſiones,  
clyſteres.

In *ſtomacæ* præter internam hæc diætam curam externe indicantur mun-  
dificantia ex eſſ. ſuccin. myrrh. Collutio oris ex ſuccis antiſcorbuticis cum melle  
rolato mixtis, ſubjunguntur tonica ex tinct. laceæ, ſang. drac. al. uſto. &c.

In *macula ſcorbuticæ* conveniunt interne lignoſa catarrhalia, nec non ni-  
troſa, diuretica; externe ſalia vel camphora, ſp. formic. &c.

4. *Icterus.*

Obſtrictiones hepatis aperiuntur amaris ſtomachicis, abſinth. cent. ſumar.  
card. b. marrub. cap. V. abrotano & aliis antiſcorbuticis; nec non rad. ari. tarax.  
chelic. cucum. S. danc. G. ref. paſiter laudandæ, nec non millepedes cum croco.  
Laxatio interponenda ex thab. ſenna, merc. d. Subjungitur diſcuſſio ſpecifica per  
S. aquileg. naſſurt. rapi. Succedit tonica roborato per ſalia volatilia, martialia  
ſommixta cum aperientibus ſalibus digeſtivis. pil. baſſam. &c.

VI. *Stafes & corruptiões ſeroſo-mucoſæ in inteſtiniſ,*  
*ſcilicet morbi primarum viarum.*

1. *Dyſenteria.*

In eruenta materia corrupta bilioſa acris evacuetur ſilabarbaro, vel pilu-  
ſis baſſam. b. Corrigitur vero temperantibus, abſorbentibus, coralliis, ant. di-  
aph.

aph. cryst. mont. are. d. nitro. c. Diflentiatr alexiph. eff. amat. millefol. in sp. vini data. Chacastilla specificè hoc fcopto infervit. Paracetantem & iterato dentur alexipharmaca. d. Nimia commotio postmodum colicibatur anodynis & leniter adstringentibus. e. In dysenteria thesque febre adstringentia anodynis acuta cum paucis potu calido mature etiam adhiberi tuto possunt. Quando vero febris conjuncta, praesent alexipharmaca cum anodynis. Inter adstringentia leniora praesentia gemmata, biflorta, coralata, torment. eff. millefol. hyper. S. lapath. cr. S. dras. ol. lini. interiora vomiti putidi, hypercaeoanna, pro specifice adhibentur. Inter anodyna pariter praesentia leniora ther. com. & scel. Massa Pileolarum de cyn. f. Propter asinum potus multus copedendus, & ea propter nitrum, succus citri immiscendo profunt. g. Debilitati succurrendum est analepti ex vino can. generoso, cydoniatis, julapiis & berber. rub. id. eff. cort. aur. h. Regimen sit temperatum, calidum, fons calidi carminativi abdominis & ani, potus calidus ex cerevisia cum ovo, juscula carnis.

In dysenteria alba indicantur a. abstergentia, thab. nit. cryst. mont. alb. gr. vitella & ol. ovorum, lini, jugland. rob. dianuc. clysteres carminativi ex cham. hyperic. anif. cum lacte vit. ov. tereb. h. Conjungenda sunt stomachica alexipharmaca. c. Fluxum cohibentia sunt glandes quercinae, mespila exsiccatæ, millefolium, vinum, panis Lindavientis, cydoniatis, myrtilli cum tob. lambuci &c.

2. Diarrhoea simplex.

a. Mucositates resolvende sunt digestivis salinis sulphureis, amaris, aromaticis pro diversitate temperamentorum applicandis. g. ex tart. tartarif. sale ablinth. ammomi. matre perl. essentia & infusa ex speciebus catarrhalibus r. ari. imperat. angel. gent. zingib. herb. card. h. cent. ablinth. tanacet. cort. aur. Huc pertinent etiam G. resinæ, extracta amara, olea aromatica destillata, maxime piperis. b. Materia attenuata evacuada est rhubarbaro, pil. balsam. c. Motus frenandus est anodynis ex ther. mitrid. Massa Pileolarum d. cyn. cum nitrosis. d. Huc faciunt etiam fons carminativi ex ol. coct. & dest. camom. menth. aneth. fecul. rut. NM. e. Tonus inessimorum ad legitimum robur reducitur vino calido aromatizzato ex helen. cyper. cent. S. calidis ol. & aquis carminativis, spec. de hyac. fusch. tart. fantalo rubro imbuta. Simile praesent robur theriacæ ob anodynam placationem, item pil. balsam. conditura cydon. nucum, ob amarum & aromaticam qualiterem.

3. Cholera.

Actinomia biliosa temperate inessimantibus nitrosis cum abstergentibus, corall. r. crystall. mont. Decocia gelatinosa pariter huic fcopto inferviunt. Uti & acida vegetabilia, succus citri, rosarum, cydon. biliosam causticitatem obandunt. Ale-

Alexipharmaca leniunt, evacuant, & discentiunt; unde subordinata adhibenda. Reliqua videantur supra de febre cholericæ.

4. Passio calicæ & lienterica.

a. Abstergio inquinamentorum mucosorum fit per amara aromatica ex rad. ari. helen. gelang. zing. gent. h. ablinth. cent. cort. citr. aur. b. Roboratio subjungenda est per gemmata, nervina, in specie ex pulegio, origano, mentha, per aromatica, cort. citr. aur. mastich. vin. lect. c. Temperatio fit per sp. vitrioli in potu. d. In robustis vomitus indicatur. e. Ceterum cura icleri conjungenda.

5. Vomitus.

In causa ex vitio dietetico & digestionis depravata indicantur eadem, quæ supra de cardiogno & diarrhoea sunt propolita, scilicet digestiva, emetica, laxantia, carminativa interna & externa.

In vomitu febribus indicantur digestiva temperantia, alexipharmaca, anodyna, ordinata subjunção adhibenda. Externe faculli stomachici carminativi, camphorati usui sunt. In sanguineis vero astuosa commotio temperatur nitro, acido citri, Mixt. simpl.

In vomitu nephritico acrimonia urinaria temperatur nitrosis cum cinabari, oleo aromatico paucis conditis; subjuncta est, millef. & postmodum tonica. Externe faculli camphorati, empl. stomachale, clysteres, maxime ex veronica, usui sunt.

In vomitu vermiformi indicantur clysteres ex lacte, interne anthelmintica ex S. santon. myrrh. merc. d. C. C. usf. hyper. sp. CC. c. myrrh. &c.

Vomitus femininarum discutitur mentha, calamo ar.

Vomitus gravidarum infra tractatur.

In vomitu a motu sanguinis hypo-chondriaco indicantur ea, quæ in cardi- algia calida & vomitu cruento jam sunt commendata; scilicet abstinentium ab omnibus calidis aromaticis, stomachicis, & studendum temperationi humorum, orgasticorum per nitrofa, subjuncta sopitione specifica motuum turbatorum circa venam portæ per millef. Post paroxyssimum cura ad hypo-chondriacum & hylt- ricum affectum est dirigenda.

6. Alvi adstrictio.

Convenit emollio per clysteres iteratos, cum stimulo salis, saponis; nec non per faculos emollientes, empl. saponatum abdomini applicandos. Intus emollio pergitur per nitrofa large ad 2. serup. data, potum sufficientem, oleosa, amygd. d. panem butyraceum ante passum. Lenia diaphoretica usui sunt; Nec non laxantia aloëtica, scilicet ex aloë ros. p. 2. extr. panch. p. 1. lim. matt. p. fem. de quibus pilule ante cubitum ad 4. 6. fumantur.

7. *Flatulentia & Ructus.*

In flatulentia *suppressa* vomitus, anxietates succedentes temperant clystices, laxantia cum amaris, imperat. helen. pimp. anif. gent. fenn. maxime in phlegmaticis. Subjungitur roboratio per cort. aur. martialia, empl. e G. ref. tacam. galb.

In flatulentia *hypochondriacorum* indicantur carminativa ex ell. cort. aur. cum aqua carm. puleg. cinam. In flatu *calidiore* temperantia acidulata, syr. ribim. clyll. ind. sp. aitr. d. Mixt. S. e. extr. panch. Ell. tonica postmodum commode subjunguntur.

In flatu *mucoflore*, subjectis femininis laxantia quadrant cum carminativis, rad. acoti, ari, helen. puleg. meliff. menth. orig. additis aromaticis, zedoar. cort. aur.

*Ructus* eadem depocit. Cruditates primæ digestionis corriguntur stomachicis, pipere, sinapi. In sanguineis falvia vol. urin. aromatisata usui sunt.

8. *Singultus.*

Motus spasticus temperandus est nitroosis cum anodynis castorinis & aliis antispasmodicis. Avocatio motus fit per sternutatoria. Conjungitur externa dilectio staseos præcordialis per sacculos carminativos cum sp. vini camphorato conspersos.

9. *Procidencia ani.*

Ante omnia repositio tenetur. Postea tenesmus mitigetur clystere emolliente oleoso. Tonus roboretur infundendo alumini pulverisato, vel mastiche cum albumine ovi applicato.

10. *Seda.*

Fermentum acetosura absorbetur per ol. tart. per d. nitrum, tart. vitr. cretam, col. cryll. mont. Subjungitur roboratio per NM. folia quercus.

11. *Tenesmus.*

Si dysenteria vel hæmorrhoidibus succedat, indicantur spasnum mitigantia topica, scilicet clysteres ex lacte, ol. versatici, amygd. lil. alb. mucil. S. eydon. Nitrum. Calor simplex, it. ex sulfimigis per masticchen, olibasum, fort. ex versateo cum lacte cocto. Si malum a vermibus ortum trahat, indicantur clysteres ex r. gram. amaris, myrrha. Intus anthelmintica, Mercurius e. facch. amara ex tanaceto, myrrh. S. cin. hyper. corallina, CC. ul. conjunguntur & tandem laxantibus & colocynthicis expelluntur vermes.

Ar-

Articulus II. *Defectiones Toni, imo totius Actus vitalis*

ex  
*Turbatione Agentis a priori,*

1. *Deliria.*

Causis antecedentibus præcipue est occurrendum. a. Itaque si malum ortum ducat a *vermibus*, profunt anthelmintica, ol. tanac. &c. b. Si ab *ulceribus* chronicis consolidatis, tum ea revocanda, ant. fonticuli substituendi. c. Si ab *hæmorrhoidibus* suppressis, prodest vomitorium ex helleb. a. V. S. larga; hirudines ad hæmorrhoides excitandas applicandæ: Nec non aperientia hypochondriaca ex h. capillatibus, salvia, plantag. anag. verben. G. ref. fal. vol. martialibus &c. sunt adhibenda. d. Si vero ab *incanatione* ac philtro malum sit inducendum, prodest nux vomica ad g. v. x. præmissis purgantibus ex helleb. a. asaro, itemque sisoriferis. e. Si ab *æstu venereo*, medicamenta specifica & generalia, dictum organum resinguentia, ex sacch. satur. nitro, camphora, S. agni casti, mentha &c. nec non consilium politicum matrimoni indicantur. f. In casu a *venenis* vegetabilibus admissis, si sensus adhuc adsint, indicatissimum est matrum emeticum; sin minus, acida vini, nitti, vitrioli sunt usurpanda. g. In venenis vero animalium, & præcipue t. ictu scorpionum extus ol. scorp. usui est, a. in morfu viperarum remedia ex viperis, 3. in morfu canis rabidi hepar & cor similis canis, nec non vermes majales melle infusi & expressi assumendi. In genere vero ejusmodi ictus per topica congrua aggrediuntur, scilicet usione, cauterio actuali, scarificatione tempestiva &c.

In *menis* in specie venæ sectiones & vomitus largi indicantur, interposita, laxatione, dilensione diapnoica.

In *melanchohia* ea, quæ in malo ab hæmorrhoidum suppressione orto sunt commendata, & præcipue cura hypochondriaca, scilicet venæ sectio, dilutio, motus, purgantia helleborata, rhabarbarina cum aperientibus nervinis, infuso herb. capill. betonice, salvia, croci &c. Interponuntur & subjunguntur martialia, temperantia ex M. simp. tinct. tonica &c.

In genere vero omnes ejusmodiurbationes mitigat medicina universalis, anodyna crocata, nitrosa, cinnabarina, pediluvia, potus sufficiens; unde acidulas thermæ pro subjectorum diversitate utiliter adhibentur. Specificæ profunt sanguis asini retro aures canis, limco imbibitus & in potu datus, exteræ vero camphora, buso &c.

2. *Apoplexia.*

In *sanguinea* congestio sanguinis ad caput extravasatoria incompleta derivanda est per venæ sectionem largam & maturam in brachio, itemque e raninis, fronte, natisbus. Pariter molimen tale avertit usus matris clystere acris revel-

M 2

len-

lentis, nec non vomitorium, maxime in statu aliquatenus phlegmatico: Coniungitur irritatio naturæ aufergentis quasi per odorem sal. vol. frictions pedum, veficatoria, ligaturæ partium oppositarum, camphorata, spiritoola, fuccinata. Repellentia congestiones sunt remedia ex busone, sabina, ol. vulpino, castorino, Interne motus sanguinis heteroclitus temperatur nitrosus, cinnabarinis, fuccinatis. Præservative indicantur laxationes iteratæ, venæ sectiones in pede derivatoris, hæmorrhoidium provocations, hirudinum usus immediatus.

In *prosa* affluxus derivatur per frictions inferiores partium, per lotus capitis cum ferro complanatorio lotricum, *varme Nigels-Eisen*, per errhina ex euphorbio, per vomitorium ex sale vitrioli ad dr. i. per venæ sectionem, si facies simul rubeat, per clysteres acres ex cent. major. simul vero spiritoosa ori & capiti instillantur.

3. *Paralysis.*

Interne cura primarum viarum est habenda. Coniungitur mundificatio sanguinis per vinum medicatum ex mellifâ, beton. absinth. r. ari. helen. fl. lavend. cort. aur. Winter. &c. Externa nervina pro diversitate temperamentorum sunt, eligenda ex mellif. spic. serpill. lil. covv. major. calend. S. linap. eruc. ol. lumbr. castor. bdellio, moscho, ambrâ &c.

In *Lingvæ paralysis* in specie affluxum avocant clysteres stimulantés ex chamæd. major. r. pyret. helleb. n. ari. Venæ sectio largafiatum plethoricum subleat. Vomitoria cum purgantibus, extr. helleb. n. troch. s'haud. &c. mucositas evacuant. Discutiunt vero nervina ad os eluendum infusa vel decocta cum vino ex h. coron. major. salv. fl. lavend. spic. rad. cyper. item bals. vitæ, ol. cephal. fal. vol. ol. Linimenta ad collum pro discussione coniunguntur ex sp. formic. serpill. ol. nerv. ping. castor. empl. de caran. galb. &c. Interne discutientia concurrant, scilicet fuccinata, interpositis nitrosis, cinnabarinis &c.

In aphonia a *ocupula* ului sunt nitrosa temperantia, diuretica, tinct. ant. acis; extus nervina, sal. vol. ol.

4. *Tremores partium.*

Interne indicantur nervina resolventia ex h. junip. fantalo, salsafi. aloës, sancto, bacc. junip. laur. h. pulg. mar. chamæpit. fl. cal. spic. lavend. hyper. in forma vini medicati vel essentia adhibita. Interponantur evacuantia helleborata, thabarbarina, venæ sectio, tonica, salia urinosa. Externe coniunguntur nervina ex herb. coronariis, sabina in facculo vel oleo.

5. *Syncope.*

In *paroxysmo* excitatio fit per irritantia, stimulatoria, clysteres, frictions, laxationes vesium, analeptica, vinum, aquas spirituosas, lavend. lil. covv. *siana*, Scopo *ocupandi* etiam hæc adhibentur, uti & diaphoretica alexipharmica,

ca, ol. caryophyllorum cum salibus digestivis, nitrosis, cinnabarinis, pro individi diversitate selecta, scilicet vel pro spiffitudinis attenuatione vel acrimoniæ temperatione. Si *post passum* sit, prodessit vomitorium, subiuuncto anodyno ex theriaca. In *syncope post malignas alexipharmaca*, analeptica, nutritiva, &c. indicantur. In *syncope vero post hæmorrhagias* nutritiva, analeptica, emulsiva, aquæ destillatæ &c. v. l. *syncope post venæ sectionem* discutitur decubitu horizontali, aspersione aquæ frigidæ, conjunctis internis absorbentibus *synopen cardialgicam* v. l.

6. *Pavores.*

Roboratio tonica fit per gemmata ex sp. de hyac. Temperatio anodyna, vel depressi animi excitatio medicamentosa & moralis pro causâ ac individuiratione adhibetur.

7. *Lethargus.*

Decubitus innocuosum in capite revellunt clysteres acres, frictions, veficatoria, cataplasmata acria ad plantas pedum applicata. Interne discutientia coniunguntur. Præservative temperamenti phlegmatici correctio per amara, resolventia, catarrhalia, evacuantia phlegmagoga, fonticulorum usum inter indicata recipiatur.

Articulus III. *Alterationes Toni & totius Vitalitatis*

(I) *Affectibus mulierum specialibus ex generationis ratione provenientibus.*

1. *Sterilitas.*

1. In casu minus morbofo 1. animi pathemata activa & passiva in ordinem redigantur, 2. strictus habitus corporis balneis emolliatur, 3. magis phlegmaticus vero & mucosus balsamicis, amaris, resinosis.

b. Si vero ex statu morbofo abortus frequentioris uteri largis hæmorrhagiis succedat, præstat sæpe abortum promovere pelente, pil. bals. hep. anguill. boracæ &c. Postea vero uterum purgare convenit laxantibus diapnoicis specificis ex pil. bals. bis in die adhibitis, succin. myrrh. croc. foerd. cent. cort. aur. sp. tart. el. PP. l. acido. Coniungitur dieta mollis, vita placida: alvi solutio per clysteres ex veronica. Imo acidularum & thermarum usus.

2. *Abortus.*

Occupat motus uterinus spaficos abortum minantes venæ sectio largior, initio & medio gestationis tempore administrata; nec non dieta lubricans, temperans, mobilis, tempericis animi & corporis motuum. Si post terrorem fluxus uteri

uteri incipiens abortum timetur, profunt gemmata, temperantia, corallata, pil. bal. NM. testa ovorum, perdicum &c.

3. *Hæmorrhagia abortiva.*

Indicantur hic alvus laxa pro spasmus relaxandis; pellentia pro recrementis uterinis eiciendis; adstringentia lenia conjunguntur aut subjunguntur cum anodynis tinct. catech. pil. beech. Analeptica acidulata simul adhibentur: Ess. cort. arr. aqua cam. melilid. menth. puleg. uti & Ess. alexiph. adstrictioni adhibitz subjunguntur. Præservat venæ sectio, statim post conceptionem adhibita.

4. *Vomitus gravidarum.*

Viscositas incidenda est per temperata balsamica, aromatica, salina digestiva, tart. vitr. conch. r. ari. helen. galang. zedoar. zing. cond. ess. cort. aur. h. coron. ros mar. c. vin. infusa. In æstuosioribus profunt temperantia gemmata. millefolium, clysteres, pil. ball. Externe ol. NM. menth. G. tacam. caran. c. ol. aneth. in empl. reducta; item sacculi carminativi, balsamum stomachicum, &c.

5. *Alvi adstrictio gravidarum.*

Indicantur diætetice cibi emollientes dulces, passulæ, pruna, potus sufficiens &c. Pharmaceutice pil. ex G. res. ammon. extr. panch. Clysteres ex decoct. avenæ. rob. prun. suppositoria ex globulis moschatis, Infus. ex senn. passul.

6. *Varicosarum inflatio.*

Præservant venæ sectio, alvi successus, decubitus mutatio, hohes Eitzen vor das niedrige, motus corporis lenis. Diluunt camphorata, frictio cum excutia. Post lochia applicantur adstringentia.

7. *Partus difficilis.*

a. Facilitatur emolitione per balnea vel infessus cum vel sine herbis nervinis, orig. serpil. major. puleg. aneth. rore mar. chamom. melil. imo solo fursure. Item per suffragia nervina e croco, NM. per fotus e pane mellito cum aromaticis spirituosus. b. In ipso partus termino si dolores veri adsint, anhælitus retineantur, clamores vitentur, natura roboretur per aquas odoratas uterinas, lil. a. puleg. verb. cinam. Item croco, succino, hep. anguill. borraç. pil. bal. c. In robustioribus nisi plane deficiente convenit vomitorium; Externe ærurgia viperina. d. Nihil vero spiritui non adjuventur, sed discutiantur deambulatione, usque dum veri subveniant, quos indicat, si membranae rumpantur, aqua effluit, pedes tremant, &c. e. In organico plethoricum nihil impediens convenit loco roboris temperatio nitosa, imo venæ sectio in pede.

8. *Secundinarum retentio.*

Huic malo, uti & febrî procedenti, occurrunt per clysteres, laxantia, pil. bal.

bal. interpositis temperantibus; alexipharmacis, discutientibus, ess. scord. succin. myrrh. &c.

9. *Lochia.*

Promovetur matura abdominis ligatura, usu pil. bal. &c. dictis temperate pellentibus.

Temperantur pariter pil. bal. spec. de hyac. corallatis, analepticis ex cor. aur. &c.

Flatulentias lochiales sopit croc. mart. ant. c. conch. ant. diaph. datus, Pariter usui sunt nervina, actia, castorea, crocus, sp. tart. salis ammon. amif. In cibis conditura cum paucis potu indicatur. In sanguineis vero magis temperantia, sp. nitri d. profunt. Externe nervina conjungantur.

10. *Dolores post partum.*

Frigus vitandum. Potus sit tepidus. Cibus aromatizetur pauca NM. croco in jurulentis hordeaceis, cerevillaribus, gallinaceis cum ovo, cunino, Sem. nigellæ in cerevisia pingui specificè laudatur. Ex pharmacis pariter carminativa nervina conveniunt, ess. cort. aur. tinct. bez. liq. terræ sol. aqua puleg. melif. ceraf. fl. til. nec non compositione ex zedoar. angel. car. chamom. rore mar. Extus etiam odorifera ex sp. salis am. cum aquis spirituosus indicantur; item linimenta ad serobiculum cordis ex ol. aneth. irin. c. ol. dest. carminativi, menth. carvi &c.

11. *Pavores.*

Roborant naturam gemmata; vinum modicum, analepsis emulsiva, gelatina &c.

12. *Febri puerperarum.*

Occupatur disensione alexipharmaca per aquas disipnoicas, ess. cort. aur. alex. castorei &c. Alvi successu per clysteres ex decocto hordei c. ol. aneth. sale; per globulos moschatos, pil. balsam. Interponuntur temperantia absorbentia, Regimen & potus sit temperatus.

13. *Purpura* in specie curant temperantia & regimen temperatum. Præservant laxantia ex syr. rhabarbatino.

14. *Tumor abdominis.*

Inquinamenta uteri relieta expurganda sent & tonus restituendus per carminativa, s. hell. n. ari. pimp. helen. aristol. bryon. herb. beton. melif. puleg. orig. cher. &c. imo penetrantiora mundificantia sepius indicantur ex myrrh. croco. pil. bal. &c. quæ in puerperio & postea revertente motu mentium, vel sub exitu solum puerperii usurpanda.

15. *Lactis vitia.*

Eruptio lactis promovetur alvo laxa, bona diapnoe, clysteribus carminati-

vis. Temperantia etiam in organificis c. interpositis alexipharmacis adhibentur. Mammæ sunt tecta c. panno lineo, vel excutia sunt frigidæ, vel pellicula masculæ fovendæ.

*Discutitur* vero lac per alexipharmaca diuretica, tart. vitriol. Externe prolant hed. terr. petrol. char. menth. camph. c. linteis cera imbutis, in speculo lactis lapidi resiliunt vel infanti mortuo.

*Ductus mammarum* discutitur per suctionem infantis vegeti vel catuli. Imponitur empl. de sperm. ceti, c. fal. vol. camphora. Sacculi carminativi pariter usui sunt.

*Saſtri* vero lactis discutitur mammillarum compressione per vestimenta arctiora. Resolvitur etiam per carminativa diuretica ex petrol. coriand. camph. empl. de sperm. cet.

*Nodi mammarum* resolvuntur empl. de sperm. cet. diaph. Mynf. de Meli. c. camph. sal. urinoso.

*Ulcernio* sanatur discussione per Sp. Vini camph. crocatum, maturatio- ne per mucilaginosâ, ruptione per empl. mellitum, mundificatione per ess. bals. decoct. traumaticum c. bals. peruv. in Sp. V. fol. ulcerosi inquinamenti absumptione per decoctum tabaci. ol. philof. conjuncta denique interna discussione diuretica, maxime per salia nitrosâ rad. Vincet.

*Color lactis flavus* corrigitur rhabarb. nitro, vino modico &c.

*Fissura mammarum* consolidantur balsamicis temperatis liquam. myrrh. ol. ceræ, ovor. lini c. ovo conquassato; ung. de glycyrrh. litharg. &c.

(2) *Morbi infantum.*

*Meconii* expurgatio fit syr. cich. c. rhab. rosar. fol. oxym. squill. ol. amygd. c. sacch. par.

*Ablutio* peragitur vel balneo nervino, vel vino calido.

*Fœtus cæcis mortuus* apparetur excitatur suctione mammillarum, fumo croci naribus immisso, aspersione Vini vel aque frigide.

*Febriles ætus* discutuntur aquis diapnoicis, cabioſæ, plantaginis, samb. tiliz.

*Itærum* eadem aquæ infanti & nutrici datæ solvunt.

*Ulcernio capitis* consolidatur oleo ovorum; intus absorbentia diaphoretica fixa usui sunt.

*Diarrhœa* abstergentia possulat ex matr. perl. ant. diaph. cinnab. Tonicum blandum est ol. NM. expr. intus & extus.

*Viscosæ lymphales* tollunt penetrantiora, ess. alex. succin. alcalina, pulv. dig. silivi.

Morbi

*Morbi ab intumidia* vel *mucoſitate* opplente solvuntur syr. cich. c. rhab. meret. d. jalap. pro laxatione. Vomitus conducit etiam ex oxym. squill. conf. & syr. fl. jaceæ. perlic. ex ant. diaph. c. 2. part. nitr. detoſati. Arc. d. & fol. conch. resolutionem promovent.

*Detritio diſpœſis* tollitur excretionum ordinariorum successu legitimo: Unde laxatio per rhabarbarina insistentia, & diapnoe leniter expedienda. Post adhibentur similiter antispasmodica ex lumb. terr. cinnab. thërica. Specificum caeleſtur sanguis criste galli. Perfrictio gingivarum c. duris, dente apr. vitro, chalybe comm. unis ulus est.

*Inquietudo* sopitur alvi successu, thëriacalibus, cinnabarinis.

*Ferres* necantur amatis, card. b. myrrh. cent. S. cin. hyper. agrim. tanac. corallin. merc. d. decoct. mercuriali &c.

*Atrophia* cedit martialibus c. digestivis decoctis. Coniungitur diæta mol- lis, potus & motus sufficiens. Subiungitur laxatio ex merc. d. Pariter promovent resolutionem catarrhalia, vineet. colus ver. hed. terr. tinct. alcal. Inter martialia præstant leniora, ess. vitr. mart. Lud. cr. mart. ant. c. tart. vitriol. corall. conch. Externe empl. sapon. c. amimonaco abde mian. imponitur.

*Aphthæ* curantur per interna catarrhalia ess. succin. alex. in cerevisia vel patu calido data. Coniunguntur laxantia ex merc. d. rhab. Externe juvat calor. ol. ov. myrrh.

*Turcam* sanat ol. philof. ovorum; ol. ex fl. verbas. c. vitell. ov. ex- pressum.

*Impetigo* possulat capillorum evulsionem vel manulem vel emplasti- cam e pice, colophonio, fermento, subjuncto soto ex ol. later. ovor. ess. succin. sulph. Interne alexipharmaca, absorbentia, sulphurata, laxantia profunt.

*Fasciniatio* cedit balneis ex herb. specificis, ablutu. hyper. syderis. poly- trich. antirrh. &c.

*Rancedo* demulcetur ol. amygd. d. syr. viol. aquis diapnoicis.

*Asthma* lenitur ol. amygd. manna, oxymel. sper. cet. r. ani. syr. de cich. aquis diapn. &c.

*Catarrhus suffocativus* occupatur vomitu leni ex oxym. squill. syr. c. cichor. merc. d. jalap. cinnab. Resolventia coniungantur ex r. ir. Fl. ar. ess. succ. alex. anina.

*Convulsiones* tractantur secundum causarum diversitatem. Excretiones retropullæ iterum expelluntur sp. CC. succinato, ess. succin. myrrh. in liquore alcal. soluta, interposito merc. d. Si in intestinis hæreat aerisomia, demulcentia per ol. amygd. d. rhab. cryll. mont. In vermium causa indicator merc. d. c. myrrha. In idiopathico vero statu commendantur specifica varia ex lumb. terr.

N

terr.



ter. talis leporum , bile canis recocetur occisi, r. pecori. viscoquero &c. In status lymphaticis convulsi mes procreantibus lacerte in specie commendantur. In causa ferola. prodest rad. Valer. aur. fulm. In acuturum epilepsia cinabaris larga utilis est. Præservat vero vomitus purgatio.

*Affectus colici, defæctiones biliose.* possunt bilem incrassantia, absorberentia, cryst. mont. macilaginosâ ex tragac. G. arab. torminibus siccis succedentibus medentur. Vomitus saepe nihil habet per ol. amygd. d. Decoctum hordei in conjuncto testu c. additione nitri pateri sulphur biliolum temperat. Pulvis pil. balsamicarum parce datus totum reducit.

*Affectus curanci* possulant interne absorberentia. In adultioribus alexipharmaca penetrantiora, tinct. card. b. succin. autim. interposito merc. d.

*Diapnoe impedita* revocatur ess. alex. quæ in præcipiti casu infanti de- tur, in languido salim nutreji. Extus camphora ului est.

Artic. IV. *Anomalia Toni & Vitalitatis totius*

EX

*Læsione partium externarum violanti.*

1. *Læsio partium solidarum a fluidis læsi.*

1. *Tumores sanguinei.*

1) *Inflammati.*

Status resolvenda & discutienda est interne per colliguntia salina, soli onchi. mumiâ, sulig. oc. canic. c. aceto. sang. birci. ostreo collam. myrrham G. res. herb. acres bell. chæref. sanc. hyssop. r. pimp. rub. tinct. vincetox. caryophyllat. S. carn. temperata v. f. de febre inflammatoria. Externe discutio fit per camphorata, quavis formula adhibita, spec. ex herb. & rad. odoratis. Jr. Fl. byon- sig. sal. chæref. hyss. orig. empl. gummatolis de melil. diaph. Mynf. de sper. rinfapon. Barb. c. camphorâ. Regimen temperaturum calidum custodiatur, unde solus quis externi calorem adierant, nec medicatio frigida coagulativa admit- tatur, cuius affectus etiam sunt adhiçtoria. narcotica suspensationes & repressio- nes motus inflammatorii. Præterea cautela quædam probe sunt observandæ: r. quod generaliter corpus interne bene fit præparandum, alii successu, plethoræ ventilatione, regime diapnoico promovendo, ergastica commotione tem- peranda per salina, nitrofa, cinabarina. 2. Si congestio inflammatoria ab intro prius fuerit producta, differenda est tractatio externa, usque dum organum inter- nus paululum deserbit. 3. Si tamen humores in motu primo adhuc sunt, & hujus soluta anomalia sine materiæ vicio peccet, convenit nonnunquam repulsi- o per

per adstringentia, sabinam, emplad. npt. ferrum frigidum, lign. fraxin. rad. symph. Hic respectus habendus in casu contusionis.

2) *Sphacela.*

Pars corrupta auferenda est sectione, infusione, sepsi ex ung. ægypt. butyr. ant. aquæ coer. ex laxe sm. calce viva, fœrificata parti illinenda, quibus balsa- mica varia, nitrofa, myrrhata, camphorata immisceri possunt. Si sphacelatio pro- fundior sit & totum membrum occupet, tum illud penitus resecatur, adhibita apta deligatione, hæmorrhagiæ sedatione, balsamica consolidatione. Corruptio reli- qua si adhuc superstiti deservenda est lixivio calcis vivæ, muria brassicæ muriaticæ, defossione in terram. Status & tonus revocandus est per camphorata, myrrhata, abotica G. resinas, elemi, mallichem. adstringentia, nervina, maxime ol. cinam., c. ess. myrrh. bals. peruv. permixtâ. Interne natura excitanda est per alexiphar- maca analeptica.

3) *Apothema simplex.*

a. Maturatio promovenda est per cataplasmata emollientia ex r. alth. fl. a. h. merc. malv. fl. melil. S. fenugr. lini, ficibus c. laele cocta addito ol. lini. Paria præstant empl. diach. f. & comp. de melil. camphorata. b. Ruptio membrana est vel aperture instrumentali, vel resecatione fermentativa ex empl. mellito, sc. melle c. farina, croco, ol. lini; temque emolliente per lardum, butyrum non salitum. c. Pus educendum est attractivis, empl. noriberg. &c. d. Mendicatio adjuvanda postmodum erit fœreticis vulnerariis, balsamicis decocto r. symph. h. r. sm. fl. fœch. addita myrrh. sarcoc. melle nec non ess. myrrh. succin. c. sp. tereb. aquata. Paria præstant liq. myrrh. elem. sarcoc. e. Ambitus defendendus interea per resolutiva, empl. de spera. ran. camp. Sp. V. campil. croc. f. Deinde pars roboranda est tonicis, empl. siphico Cr. oppod. Noçimb. de galb. g. Tandem cicatrix inducitur balsamicis exsiccantibus, ball. de copai. de pert. ol. tereb. ovor. ol. comp. ex succ. fl. verb. calend. cheic. hyper. c. vitell. ovor. induratis, myrrha, bdello expressiva.

4) *Apothematia copiosa.*

Corpus depurandum est extrahilibus resolutivis præcipitantibus, nec non sanguinis ventilatione, secundum diversitatem temperamentorum & ætatum, adhibitis, maxime vero scabiei depuratoria tractatio adhibetur, sc. per insula ex rad. helen. petaf. vincet. f. capill. beton. scord. fol. fenna. Ir. ess. aiox. lign. detur. pil. ex extr. fum. card. b. G. Sagap. myrrh. aloë, tereb. In calidioribus ad- hibentur fixiora præcipitantia salia colliguntia ex sol. conch. terr. fol. tart. ant. diaph. tinct. aut. Externa tractatio eadem est, quæ in simplici apothemate.

5) *Furunculus.*

Maturatio omni studio adjuvanda est, ut in apostemate per cataplasmata & emplastra camphorata, sc. de mell. Norimb. Mellita ruptionem & maturatiorem promoveat. Foramen tunica distendendam, ut inquinamenta septica eo melius abiri & consolidatio balsamicis insulis promoveri queat.

6) *Cancer.*

In aperto a stasis discutienda Sp. V. camph. eroc. h. Corruptio inhibenda est larga & iterata infusione est. balsamica ex myrrh. succin. c. ol. cinam. mixte c. Partes vero penitus corruptæ sectione sunt auferendæ. Unde si in cancro mammarum mamma servari nequeat, ea apte extirpetur & abscindatur, ne musculi pectoris lætatur; hæmorrhagia sifilitur cauterio actuali, vel Sp. V. rect. reliquum corruptionis absumitur & consolidatio myrrhatis absolvitur. d. Internamedicatione salido corrigenda est per absorbentia, testas ovorum, diuretica, nitrosa, laxantia, alexipharmaca, mundificantia ex h. capill. rhab. &c. bals. sulph. oleosa. parte abstracta. e. In diætâ abstinentia a cibis vegetabilibus suadetur.

In occulto cancro ardor temperandus est per empl. de sperm. ran. c. camph. Vitrum ant. c. aceto, tabacum & ol. empyrevmatica. Interna tractatio eadem.

7) *Panarium.*

Congestio stagnatoria repellitur in primo principio immisione repetita & confertim facta in aqua ferventem, alligatio lumbicorum terrestrium usque dum moriantur. Empl. Saponat. Sp. V. camph. cr. Si discuti nequeat stasis, maturatio promovenda est per cataplasmata emollientia. Pus mature educendum & consolidatio balsamicis promovenda.

8) *Ambulatio.*

Indicantur primo tonica, ubi nim. ex ovo rec. e. ol. lini conquassato; item ol. nucum, raparum: Mucil. S. cydon. Lipo, stercus gallin. cepæ tostæ, fofus ex Sp. V. rect. Inflammatio discutienda est Sp. V. camph. eroc. in confinis applicato. Epinolis adjuvatur ol. ceræ, ovorum &c.

9) *Perniones.*

Actinomia stagnantis seri temperatur ac tonus roboratur per ol. petras, tereb. templin. bals. sulph. Ulcerationi medetur ung. de rapis c. butyr. fixis, ol. lini, liq. myrrh. ung. ad ambusta. Stasis resolvitur Sp. V. camph. eminus applicata. Inquinamenta ulcerationum tollunt venerea ung. ægypt. Cicatricem. inducunt ol. ovorum, ceræ. Præservative post refrigerium vitæ calor subitaneus, pars affecta frigida fovetur.

10) *Extravasentia.*

a. Repulsio congestions sit per maturam compressionem cum ferro frigidò. b. Resolutio stases per Sp. V. camph. ol. anisi, catapl. ex r. Jr. Fl. bryon. sig. sal. lymph. h. hyliop. char. fl. samb. m. oil. myrrh. S. anil. c. V. vel urina coctis. c. Si discuti amplius nequeat; maturatio adjuvanda per cataplasmata vel emplastra emollientia. d. Ambitus defendendus empl. de sperm. ran. slyptico norimb. de beton. e. Ino partes ab ulteriore affluxu defendendæ roboratione nervina per species in saculis vel spiritu adhibitas. f. Si vero grandiores sint, timore summe referta, prælat. sectione sanguinem coagulatum evacuarè: Elinitur postmodum cavitas decocto vulnerario ex rad. apii, petros. fanic. alchimil. bell. myrrh. &c. vel bals. vulneraris instillatur ex G. elem. sarcoc. bals. peniv. &c.

11) *Vibices.*

Tentatur primum repulsio per empl. sapon. Postea maturatio finitata repulsione subjicitur.

12) *Aneurisma.*

Si sit extra arteriam, indicatur preparatio corporis. Tum discussio vel evacuatio sanguinis per sectionem perpetuatur. Ubi arteria prius comprimitur, evacuato vero crure, ligatur, vulnus denique balsamicis consolidatur. Si intra arteriam, preparandum pariter corpus per cathartica, v. S. tum tentanda discussio & compressio. Grandiores vero aperiantur, & ut priores tractantur.

13) *Varices.*

Dolor & ardor temperandus est nitrosis, emulsivis paregoricis, calore. Abundantia sanguinis immittenda est v. S. motibus corporis, hæmorrhoidibus provocandis. Externa tractatio eadem est, quæ aneurismatis. De varicibus gravidarum dictum est superius. Varices fluentes tractantur interne, ut hæmorrhoides externa.

14) *Hæmorrhoides cæcæ.*

Internæ turgentés vesicales utiliter aperiantur hirudinum usu. Tumentes vero ab externis hæmorrhoidibus congestis & stagnantibus tractantur i. discussione mania specifica per r. kroph. teleph. ung. de linar. c. empl. Coniungitur tractatio interna, prout superius dictum. 2. Si discussio non recuset, tumor adjuvanda est maturatio per cataplasmata emollientia. Ruptio sit maturata vel per incisionem vel per mellita. Ulcus applicetur & ut furunculus balsamicis consolidetur. 3. Si in fistulam transeat, septicus & balsamicis medicatio est absolvenda.

II. *Tumores ex sanguine aut duriores.*

1. *Scirrhi.*

Corpus ante omnia preparandum, maxime in statu chronico, per inter-  
na catarrhalia, alexipharmaca, succinata, lignosa, vulneraria, laxantia. Externe,  
locum habent emollientia, resolventia, empl. diach. f. & comp. de ammon.  
sperm. cor. de cicut. c. camph. Cerata ex G. ref. elem. antim. junip. ess. succ. spæc.  
aromaticæ ex L. sand. rhod. cor. chiac. r. pimp. vinet. card. valer. Fl. lavend.  
thym. sil. orig. pulm. vel succ. vel cum V. a. aqua spiritulosa applicatæ. In sangui-  
neis magis conveniunt colligantia ex camph. croc. myrrh. c. sig. Sal. bryon. fr.  
Fl. herb. hyll. S. fen. anil. In phlegmaticis penetrantia profunt, ess. myrrh. ol.  
succin. anil. tereb. &c.

2. *Sciatomata, Ascheromata, Melicerides.*

Interne indicantur antiveneræ lignosa, mercurialia, evacuantia. Externe  
extractio & folliculi extirpatio.

3. *Gangliæ.*

Teneriora discutunt G. ref. acer. galb. lap. sarcoc. compressio c. la-  
mina mercurio vivo illita, frictio, morficatio c. salvia, amuletica, contactus manus  
mortuæ, filii septimi nocte luna decrescente peractus.

4. *Clavus pedum.*

Emollientia indicantur ex cera flava, sebo, terebinthina, viridi æris; item  
lardo ejusque pellicula, pediluvia &c. Excisa cute dua imponitur emplastrum  
ex G. elem. pice. In lacione clavi, un. & unguis præpostere excisi, utile est ol.  
tereb.

5. *Verruæ.*

Septica tuta sunt, lac efulæ, sp. sulphuris. Frictio c. pomo hordsordensif,  
a. limacæ, filo ex indulo patientis amuletice profunt, maxime post fridionem  
corruptionis expositis subjectis.

b. *Tumores ex sanguine molliores.*

1. *Struæ.*

A. Vaporose discutuntur resolventibus, empl. diach. c. G. Vigon. c. merc.  
de galb. Liuum, ex ol. cham. laucin. sapon. camph. lacert. scorp. Amuletica sunt  
manus mortuæ. Interne pulv. lacert. ess. succ. lap. spon. Spongia & charta com-  
mista, salia digestiva, tind. alcal. &c. Laxantia ex mere. d. jalap.

B. *Duriores requirunt tractationem scirrhi.*

2. *Herniæ.*

Ventosa infantum discutuntur nervino carninativis, adultorum vero, si his  
non

non cedat, aperto scroto; status est emittendus, & adstringentia subijungenda ex  
fl. balast. rosar. musco, agrim. sulph. empl. ex sapon. cum succo herb. adtrin-  
gentiana. Intus nux vomica specificè præter generalia carninativa commenda-  
tur.

Inguinalis in provectiore ætate subligacula requirit, subijunctis travmaticis  
nervinis ex perfoliata, vinea pervina, consolida, pseudoacoro, empl. fantali-  
no cum mumia, myrrh. sap. ven. cubitis quietus in dorso, pedibus elatis, cu-  
stodiatur, alvus succedat. Interne carninativa conjunguntur ex perfoliata, heni-  
aria, sophia chirurgorum.

*Variosa* mitefcit internis temperantibus, diureticis, tind. ant. c. sp. CC,  
externe repellitur empl. saponato.

*Sarcocæ* cedit amuleticis, contactui manus mortuæ, specificis, ol. lacerta-  
rum, aranearam, bufonum, quibus irritis sectione extirpatur ligato testiculo,  
ut corruptus sponte abscedat. Conjunguntur laxantia, discutientia, V. S. cata-  
gmatica sc. empl. ad rupturas.

3. *Prolapsus uteri & ani.*

In prolapsu uteri indicantur interne ventilatio sanguinis, resolutio per  
osseocolam, maxillas lucii piscis, corallia, sanguinem draconis. Externe  
nervina in emplastris, facculis, balneis, scilicet ex mastiche, thure, alumine ustæ,  
que lapidi calido insperguntur, ut patiens ei insideat. Pessus ex cera cum filo  
annexo, item ex consolida, balastillis, plantagine confici & applicari possunt. In  
malo recentiore sufficienter discutientia, reprimentia, rad. vinet. bardan. cham. S.  
anil. &c.

In ani prolapsu indicatur repositio & emollio per ol. sil. a. verbas. sub-  
juncta roboratione per terram catechu, mastichen, myrrham. Spasmi hæmorrhoi-  
dales si adfuit & malum producant, leniantur per clysteres carninativis &  
leues, ung. de linaria &c.

III. *Tumores carnosii.*

1. *Cæca luxurians.*

Occupatur æquali mundificatione per essent. balsam. Prensens vero au-  
feratur alum. ustæ, butyr. ant. &c.

2. *Fungi.*

Teneriores abluuntur causticis, ol. philol. alum. usi, croc. metall. talpa  
usi. c. ol. tereb. spic. Conjunguntur nervina, discutientia, tonica, malix &c. nec  
non interna corporis preparatio. Grandiores vero sectione tollendi.

3. *Sarcoma.*

In principio discutientibus adstringentibus cedit, nec non amuleticis, conta-  
ctui

Ani manus mortua, bulonis, Sarcinati vero consummato convenit exsecutio & interceptio affluxus per corvoluta.

4. *Nevi materni.*  
Magnetica structura eritoneam sequuntur, scilicet frictio cum lapide tinctuiali, ligno fulmine tacto, secundis & sanguine lochiali eparta prius masculo, pomo borsd.

5. *Polypus narium.*  
Minor & recentior repellitur ulu adstringentima, ligatura. Praefat aliis artificis exsecutio, scilicet evulsio cum instrumento adequato, residuum septicis absumitur, haemorrhagia per sp. vini rectificatum sedatur, & vulnus balsamicis consolidatur.

IV. *Ulcera.*

1. *In genere.*

Cura interna praemitenda, & quidem a mundificatio sanguinis generalis per catarrhalia ex rad. helen, vincetox. ari, pimp. eichor. tarax. chin. farlap. bard. L. quajac. fantal. Salsifr. irax. herb. leord. charef. succif. fosh. Chir. beccab. thlap. &c. Itemque per absorbentia, colliquantia, digestiva, sulphurata, antim. crud. &c. b. Succedit purgatio per ulus specifica ex pyrota, sancicola, alchimilla, cent. millef. bell. m. &c. c. Insequitur denique averio affluxus per purgantia, diuretica, V. S.

2. *Externa medicatio requirit a.* Inquinationis in interiore superficie absumtionem per septica, sive sint venerea, ex are ossa, viridi aris, ung. aegypt. fulco, si ve sint vegetabilia aera ex tabaco, succo plantaginis, thlaspios, G. relinis, lagapeno, sarcocolla, elemi myrrha, ol. laterino. C. C. tartari fetido, emplastro inacto. b. Corruptiois impeditioem & sarcoscos inductionem per balsamica varia, pro diversitate partis selecta, scilicet ex myrrha, succin, ol. tereb. bals. petruv. copavi, in essentia applicata; it. ol. ovor. decocta traumatica, plantag. consolida. empl. slypt. Cr. c. Callous ambitus resolvitur per empl. diach. e. G. mercur. lam. plumbi e. mercur. illitan. In easlo ruffescente, denent versifolent Ledtich & Bruchden, resolutio per emplstra attractiva, quale est Norimbergense. d. Caro luxurians absumitur septicis lentibus, ol. tart. fact. rad. aristol. ari &c. e. Cicantia inducio adjuvatur deligatione sicca, ubi & ol. ovorum simplex & compositum proficet. f. Sinitis rosionis ambientium partium lenitur per empl. de sperm. ranarum camphoratum, quod emplastro slyptico superimponitur.

2. *In specie.*  
*Ulcera fistulosa.*

Cavitas & fundus ab cruni inquinamento probe purgandis est per septica dicta.

dicta. Caries ossis, si quis subest, auferatur & mundificetur. Affluxus derivatur. Reliqua tractatio cum ulcere convenit.

In lachrymali fistula in specie, sectione in naso per transversum facta, turunda intrudatur ductui lachrymali ex rad. gent. pro fundi dilatatione & expurgatione. Postmodum fungosus abluatur ol. later. & consolidatio absolvitur est. succini syphone infusa.

In fistula ani pariter dilatatio fit per turundam, purgatio per venerea. virid. ar. ung. fuscum. Consolidatio succedit balsamicis, Aromi venere expurgent terebint. cocta cum vitello ovi adsumta. Durities vicinarum partium emolitor ung. ex ping. suilla, merc. sulph. cinnabari.

*Ulcera sinuosa* balsamicis penetrantioribus & largius infundendis tractanda sunt, praemissa tam interna quam externa mundificatione.

II. *Lesio fluidarum partium a solidis lesis.*

1. *Molioribus.*

1) *Vulnere.*

Haemorrhagia sistitur in lesione 1. *vasorum a.* per interceptionem affluxus ex splenicorum illigatione. β. Per compressionem laesae partis vel coagulationem sanguinis usu sp. vini rect. acidorum. γ. Praeoccupationem eruptionis crudelcentis ope dictorum tum emplastro rum slypticorum, Norimbergensis, laminarum, vel turundae compressae. δ. Arteriz fistulae dissectionem vel ligationem. 2. *Partium porosarum* haemorrhagia tractanda est per slyptica, adstringentia ex granato, torment. mulco, cort. fraxia, equiset. alum. ust. virriolo anglicano calcinato, sp. vini rect. Consolidatio postmodum mundificatoria peragitur per balsamica ex tereb. myrrh. mastich. aloec. sarcoc. bals. petruv. de copavi. &c. maxime in spirituosia formula adhibita.

Confectaria vulsorum in medicis jam tractata 1. *Febris inflammatoria* requirit ventilationem sanguinis adhae abundantis, & exaltantis temperationem per nitrosa, absorbentia, colliquantia, dissectionem & aequalem dissectionem per alexipharmaca, ut in febrili generali tractatione adhibita. 2. *Cachectica dispositio* praecupatur sanguinis depauperati restitutione dietetica per gelatinosa, expepta, leniter aromatizata, analeptica, vinum malvaticum moderate sumtum. 3. *Anurayzarii motus*, die Calender am leib, requirunt ventilationes sanguinis versus tempus annuum revertens, dissectionem topicam per camphorata nervina, sp. serpilli, lumbicorum &c.

2) *Synovia.*

Praeservant evacuantia thabarbarina, G. resina, absorbentia, sulphurata. V. S. in plethora urgente administratur. Curant vero a. resolventia congesta

stafin, sp. vini camph. croc. epithemata nervina: b. Balsamica infundenda ex succino, myrrh. ol. tereb. half. peruv. h. major. hyper. in essent. adhibita. c. Vicini- am defendentia nervina, a. empl. de beton. c. G. elem. oppod. de sperm. ran. &c.

3) *Aridum sive Contractura.*

Potit humeclantia cum nervinis in fotu, vel epithemata ung. de cane v. fo- tus e cane vivo disfectio, frictio calida lenis, frictio per cucurbitulas corneae, per- cussio cum urtica recente, attractio motus humorum per vesicantia ex rad. pyret. canthar. fcarab. ol. empyrev. Interne convenit usus alexipharmacorum continu- atus sine regimine.

4) *Relaxatio paralytica.*

Fotus nervini indicantur ex rad. cyper. tr. Fl. angel. caryoph. diptam. va- ler. carlin. helen. cort. odorat. S. carn. h. & fl. coron. lavend. major. cheir. fesa- pill. polii. cret. mari. Tr. ex succino & ejus oleo, aliisque ol. dest.

II. *Durioribus lassis, sive osium lesiones.*

1. *Luxatio.*

Indicatur matura reslitutio partis cum roborantibus applicatis, empl. ad ru- pturam. Stafis & tumor discutitur vino & urina calida, item nervinis ex rad. fig. Sal. tr. Fl. caryoph. bryon. fl. samb. S. anil. fenugr. camph. ol. lumb. popul. In affluxu copioso indicantur laxantia, clysteres, V. S.

2. *Fractura.*

In artuum fractura repolitio debita fiat mature & stasis discutitur protin luxationibus, Interne concurrant diapnoica ex decocto vulneratio char. hyllop. consol. pyrol. eff. succin. vincet. Item absorbentia ostreaea conveniunt ad mate- riam osseam suppeditandam. Nec non laxantia ex G. ref. rhab. clyster. Potus fit sufficiens.

In *cranii fractura* specificum commendatur tonicum ex baccais & G. hede- rae. Si simplex saltem *depressio*, raso capiti applicatur fotus calidus nervinis, sp. vini camph. conjunctis internis alexipharmacis temperantibus clysteribus. In tenera- tate usum habent cucurbitulae haeae, subjunctis tonicis. empl. ad rupturam, ol. dest. aromaticis. Si *crepantio* indicetur, praemittitur V. S. vulnus factum mun- dificetur melle rosato, bals. peruv. ess. succin. Os siccum servetur ad, aris, aristol. not. tr. Fl. &c.

*Squamae & Fissurae* instrumentis sunt auferendae. Comptio ossis proce- cupanda est ess. succin. Consolidatio partium superfluarum retardanda est tu- ruidis. Interne discutientibus affluxus est evitendus. Anni versarii infrequentes dolores discutuntur sp. ferpilli. camph.

*Caries ossium* tollitur abrasione, reslituitur os internis terreis, osteocolla, ma-

marinis &c. externe conservatio in sicco cum panno raso, pulv. tr. Fl. aristol. lymph. ess. succin. sp. vini red. &c.

ICHTNOGRAPHIAE  
PRAXEOS MEDICAE  
PARS SPECIALISSIMA  
DE  
CAUTELIS CLINICIS.

**E** Pilogus hic praxeos medicae cautelarum quarundam tenui fasciculo pariter, ichnographice abfolvetur, uti tota tractatio hactenus per primas solum lines pro memoria hodegetica saltem est producta. Solerti vero praxeos cultori indice digito aditus ita praemuniti monstrari, & aperiri potest, quomodo, ne- glecta inutili, licet curiosa, observatione (id enim primum prudentiae officium est, neminis magnam curam multamque operam in res obscuras, alienas, easque nec necessarias, nec utiles conferamus) animi in- & attentionem ad nos necessari- um & utile impendere debeat, itaque experientiam solidam ex experimentis colli- gere. Hanc viam ingressus inveniet indes discenda & dediscenda, ex juvenibus & necentibus, ex succedentibus & non succedentibus experimentis in futuram pre- cautionem desumenda. Opus est attento sollicito & ad judicandum apto animo, ne in fumo & fumo erubundus oberret indagator & observator, & contra lucem, nucleum dekerat ac negligat, quod tristifato communiter scrupulosus etiam obser- vationibus obtingere solet. Quamobrem per singulas classes morborumque pec- cius paucas, certas, & utiles cauteles adferam, & orthographicam collectionem alii commendabo.

I. *Cautela februum.*

1. *In genere.*

Cum febris sit intensio motus sanguinis progressivi ad secretiones & ex- cretiones instituta; tum hic universalis scopus per omnia genera & species februm omnes indicationes & indicata utiliter dirigere potest.

Correctio materiae vitiosae vix est in naturae ac artis potestate. Unde nec vanis promissionibus aut expectationibus hanc quaezi & scopus excretionis negligi debet.

Licet vero corrigi possit: tamen manere non debet intra viscera materiae correctae, sed evacuari.

Artis vero feminiferii medici est, adjuvare hinc scopum; naturam in motu lentiore excitando, in nimio vero moderando, erroneo corrigendo.

Idque tum in genere ad quasvis depurationis species, tum in specie ad secreciones singulis febribus particulares dirigendo.

Temporis circumscripio, quam natura veluti medicus internus tuetur, probe notanda erit, ut & ars intra hanc periodum operetur.

Quorundam valent tum critica evacuationes & critica tempora observanda; tum etiam typica recrudescentia, exacerbationes, intensiones motuum.

Prius observandum erit tum pro dijudicatione eventus, imo progressus morbiferi motus vel salutaris vel minus talis, tum etiam pro indicatione opportuna inveniendi, quando scilicet movendum sit.

Posterior indicie digito monstrat, quando scopus secretorius sit promovendus, quando excretorius.

Revertens enim motus febrilis intensio indicat, secretorium actum esse, reditum. Remittens hæc intensio vero excretorium ipso actu, maxime diapnoes successu, demonstrat.

Ibi avulsio secretoria materię vitiosæ a pura adjuvanda est iucisione, digestionem, præcipitationem, colligationem, simulque præparationem peccantis materię.

Hic excretio aperta porta & mobili reddita materia propellenda, credione nature analeptica tum generali, tum specialis alexipharmaca, tum specialissima pro morbo & subiecto individuali applicanda, itemque regimine ad motus prout tum successum accommodato, & fluxilitate humorum potentia conservato.

Nulla vero excretio vi colihibenda, etiam per inferiora, ac loca incongrua, erroneo molamine nature suscepta, contingens.

Quamobrem adstringentia, & omnia alia, terreo anodyno, suspensivo, incrassativo actu operantia pertinent, & ad quem lapideum lydiarum singula indicata & indicationes febriles dimensuranda sunt.

Imprimis hæc spectat suppressio febris.

2. *Cautela febris pestilentialis.*

Lenitatem methodi & medicamenti suadet lenis progressus huius febris in ipso autocratico actu, dum multi tolerabiliter hanc transigant, licet materia sefeiciens adsit, & carbunculi insensibiliter prorumpant, in reliquo vero otiosissima esse videntur.

Moderatus itaque progressus moderate etiam expediendus est. Moderatissimus est per diapnoem (non per diaphoretam, non per sudationes.) Minus per bu-

bones, ad hæc per carbunculos, iterum minus per petechias, pessime per excretionem in interioribus, vomitum, diarrhæam, hæmorrhagiam.

Cautela tractatio opus est in febre pestilentiali, que signa sua specifica, tumorum maxime, non habet. Acutissima enim est, & nihilominus simile materiale in se fovet.

Fermentum pestis putrefactivum subtilissimum invertere, præcavere vix poterit humana potestas. Laudant quidem hoc scopo camphoram, ossa hominis mortui, steres humanum, pulverem viperarum, thæacillarum &c. fed fallacia sunt experimenta. Excretio v. loco corrodionis querenda.

Præstat hæc moderatissima diapnoe, mature insilita, & diu continuata per horas 12. 24. qua Sydenhamius sudorem Anglicum solvebat, expedire.

Medicamenta temperatissima conjungenda cum hoc regimine, que scilicet non tam motum organica caliditate impellant, quam solum naturam auxilium & trepidantem contra imminentem patredinem auidyno analeptico quasi effe-dictio solentur & erigant: scilicet alexipharmaca, que etiam feracis secretionem, adjuvant.

V. S. hæc scopum non faciliat. Parca enim motum secretorium ad actum & molimen hæmorrhagicum quasi transfert, ut crisin erroneam ad aphthas lethales, congestiones ad caput, phreneticam inflammatoriam libeat. Larga vero naturam maturo debilitat & secretorium motum supprimit. Unde Sydenhamius hæc atoniam a vera fectione suo climati consuetam probe notat cardiacis excitandam. Si v. adhibita, illico diapnoe subjugenda & continuanda, ut molimen hæmorrhagicum extergatur.

Alexipharmaca in maiore dosi turgescendum inducunt & secretionem impediunt: In minore vero melius excitant sine alteratione materiali ad corruptelæ emotionem.

Diaphoretica fixa, absorbentia, colligantia, temperantia, febrilibus congestariis occurrunt, ad serum motu aucto salubri reddendum præcipiendum & indeliquida forma per diuresin excrementum. Maxime vero materiam salino sulphuream putrefactivam colligant, quod ostracea præstant insigis, quam absorbentia animalia, sicca adstrictoria qualitates ex acore animali producentia.

Nitrum passiter impedit putrefactionem, substantiam sulphuream temperat, ardorem mitigat, urinam promovet, materiam intestinarum acrem, inflammatoriam, dysentericam incrassat.

Bubonum pluralitas auget periculum. Retrocedentem ferro calido revocare jubent.

Acida in spongiosis utilia. Præservative alii ea magis suadent, quam curative. Præstat vero acidum citri saccharo dulcificatum.

Acuties sunt bubones. Ad bubonem vero immediate admoti facile repellunt. Aprior applicatio est in vertice ad congestiones phrenetico-hæmorrhagicas occupandas.

3. *Causæ febris petechialis.*

Præter dictas febris pestilentialis, quæ cum hac febre communes sunt, in primis lenitas progressus in ordine therapeutico consideranda, ut tanto diligentius turbæ heroicæ V. S. purgationum, vomitionum, sudationum vitentur.

Notanda etiam est ejus clandestina invasio & immixtio sub schemate alterius benignioris febris simplicis catarrhalis, pleuriticæ, biliosæ, dysentericæ &c.

Delirium & somnus in robustis tantum periculi non est. Unde nec speciali medicatione oppugnanda. Vigilantia vero natura non est sopienda.

Diapnoe certis temporibus contingit. Inepte v. & periculose quovis tempore sollicitatur.

Ingressus paroxyfmi poscit colligantia, præcipitantia, temperantia, quæ secretionem promovent. Exitus vero alexipharmaca, quæ naturam ad excretionem stimulant.

Symptomata nihil indicant, maxime talia vitanda, quæ motum febilem turbare possent.

Vitanda anodyna, quia sensibilitatem naturæ obtundunt.

Nutritio noxia esculenta & potulenta. Nam putredo est avertenda, non augenda aut fovenda cibus. Unde ipsa natura abhorret, maxime cibos animales.

Sitis utilis est, & sufficienter temperetur pro motus secretorii libertate.

Soporifera deiciunt vires, motus spasticos generant, excretionem supprimunt.

Vomitus motui febili contrarius est, deiecit vires. reprimunt contagium ad interiora, in hypercatharin facile transit.

Prælat vero, per digestiva absorbentia cruditates primæ digestionis corrigere, si cardialgia anxietas tales indicet adesse.

Pariter sentiendum de purgatione. Revocat malignitatem ad interiora, unde Sydenhamius clysteres etiam reusulat.

In initio vero & sine, si quid agendum sit, prælat rhabarbarum vel clyster. Aloe iurgescit. Jalappa fundendo humores revocat miasma ad interiora, quod & alia purgantia perperant.

Alvus libera tamen servanda est, quod fit usu nitri.

Congestiones ad caput solvantur V. S. sub lingua, scarificatione narium, bubone.

Saccharata in crassam materiam sulphuream tenuem & fermentatione vegetabili putrefactionem animalem invertunt.

Nec

Nec vinum reformidandum. Excitat naturam, maxime in adfectis.

Acida mineralia, maxime salis communis, si tussis concurret, vitanda. Regimen habituosum utile est: sudoriferum nocet.

Si cura per venæ sectionem vel sudationem sit inchoata, tum sudore est absolvenda.

Apostasis erysipelacea diapnoico regimine ac medicamine est discutienda, non vero ad suppurationem promovenda.

4. *Causæ variolarum & morbillorum.*

Cum natura interni toni constrictione materiam puulentam ad peripheriam deducat, quod alvi adstrictio denotat: tum motus invertendus non est præmatura alvi solutione, quæ ad 7. 9. 11. diem adstricta non nocet.

Recentior etiam methodus per iteratas vomitiones cum laxatione conjuncta securitatem certam nondum est nacla, ut imitari eam possimus. Prælat v. naturæ viam periphericam conservare, quam centalem vel eligere.

Stata tempora ebullitionis ad 3. 4. tum diem; eruptionis ab his ad 7. tum diem; suppurationis ad 11. diem: & desiccationis ad 14. observanda sunt, ne hi ordine medicatione externa turbentur.

Regimen temperatissimi sit calor. Aestuosum præcipit excretionem facile iterum retrocedentem. Frigidum supprimit & reprimunt progressum lenem, liberum & fiesessivum.

Abstinendum a promotione diaphoretica, si per se jam bene succedant. Sin minus prompte progrediantur, alexipharmaca restructa & iterata sufficiunt.

Opiata excretionem impediunt & crisi lethalem eundunt. Cautio opus est etiam in urgente symptomate.

In tranquillo successu sufficiunt aquæ diapnoica, samb. card. b. plantsg. &c. maxime in teneriore ætate & subiecto.

Aqua fumaricæ celebris quidem, sed exanthemata acuta turbat. In chronicis utilior est.

Pro præservatione laxantia, merc. d. rhab. usui sunt, pro inquinamenti biliosæ & eruditibus primarum viarum mature abstergendis, quæ variolas argent & retardant in progressu.

Retrocedentes, depresso, diarrhoeales corriguntur nitro, alexipharmacis. Collæ præservatio mature quaerenda per camphoram appensam, gargarifationem restingentem.

Camphora pariter oculos metur abirruptione.

Pro foris avertendis nulla præcautio leenra. Instrumentis præmature apertæ ulcerationes acres relinquunt. Desiccationes spontaneæ, & quovis artificio promotæ, expediende, ut sponte decidant.

Moz.

Morbili variolis per omnes gradus benigniores. Unde nec diarrhoea tantum periculi est. Laxantia tamen & diuretica lenissima vitanda.

Succedentes aurium, oculorum & pectoris affectus discutit ess. pimpin. alexiph. Extus bals. vuln. ong. serp. Praeservat. potus calidus aqueus.

Pueri lenius decurrunt hos morbos: Unde a contagio non sunt praeservandi.

5. *Cautela febris biliosae, ejus specierum, purpureae, ardentis, inflammationis ventriculi. &c.*

Alvum in hac febre succedere bonum, cum a bilis per iram inducta commotione ut plurimum oriatur. Cautio tamen in sollicitatione hac tenenda, ne materia biliosa purpuram jam generans revocetur. Si minus talis purpura sit genita, ira purgeur mature clystere rhabarbarino, vomitorio.

Ablorbenia nitrosa iterata acrimoniam bilis secura corrigent. Excretionem alexipharmaca lenia roborant.

Potus spirituosus, aquae fragrantis, purpuram in pueris facile producunt: Unde endemium malum ex hoc abusu dimanavit.

Refrigeratio vitanda, ne materia retrocedens dejectiones acres progeneret.

Potus subtepidus sit & sufficiens. Parcius, si impetus vomendi cessavit, ne hic in cholera revocetur.

Ira, spiritusosa, dulcia, aromatica vitanda sunt in cholericis & extra in petum ac dispositionem ad ardentem.

Biliosa sabura initio tutius evacuat, in statu praestat correctio. Emesis lenis in initio locum habet in ira suppressa vel admissa post coenam.

Acida mineralia, uti vegetabilia, in sanguineis locum habent. Sudores intempestivi bilem e primis viis in vilcera impellunt. Sufficit odor.

Suppressio periodi hemitritei in biliosis tandem absolvitur corallatis, gemmatis, anodynis. Rarius ad chinata sit progressus.

In specie in *ardente* diarrhoea initialis naturalis & artificialis rhabarbarina prodest.

Ceterum cum alia cholericis cura convenit, ad bilis temperationem inflammationis discussionem promovendam.

Bilem pariter corrigunt ostracea e. nitro data.

Crystallus montana aciditatem bilis specifice subigit.

Diluentia pituita rosata sufficiunt & temperate simul adhibentur.

A frigore caveatur, cum saepe a potu frigido singultuosa anxietas subvertitur.

A sudoribus abstinendum, ne materia biliosa in artus depellatur. Udor in declinatione sufficit.

Vomitus initialis in borboryzante motu leniter expediatur. Alias & in progressu morbi abstinendum.

Eccrisis icterica circa dies criticos non impedienda. Solvitur laxantibus conjunctis.

Transitus in hepaticam colligantibus & discentibus solvitur.

Semina frigida pro temperatione cavsi vitanda, ob viscositatem lentam eorum spasmos anxios augentem.

Non calidis sunt tractandi. Vigor criticos desicit, nisi robusta sint subiecta.

*Syncope* biliosae symptoma, ab iracundia, venere exorta, solvenda est alvi solutione & temperatione nitrosa: Vitando calida, cum pariter odor alexipharmacus sufficiat. Calidi acidis citratis potentius tractentur.

Ita in *Leipyyia* eadem biliosa constitutio est. Eandem itaque methodum deposcit. Proinde impetus fugiendus. Temperata discussio sufficit. Si vero anxietates crescant: transit inflammatio in gangrenam prognosi obfignandam.

*Typhodes* cum putulenti dejectionibus gravem hepatis inflammationem continet ac indicat. Nec aliam methodum aut prognosin reportat.

*Eloides* phlegmone visceris cum perpetua sudatione & summa dejectione possit solum cautelam, ne illa, scilicet iodatio, medicamentis augetur.

6. *Cautela febris lentae.*

Occupatio lentae optima fit intermittentiis & acuturum legitima tractatione & secretionum promotione.

Ita ephemerae plethoricorum non sunt calidioribus in talem continuationem febrem praecipitanda.

Lentae ne in continuam transcant, purgationes & sudationes sunt vitandae. Viscera inde inflammantur.

Continuae etiam non sunt ultimo opiatii infringendae. Unde secretio suppressa lentam accelerat.

Pariter in compositis idem periculum & cautela notanda.

Intermittentes pariter neque per adstringentia, neque per diapnoes impetitionem sunt retardandae, nisi lentam advocare velintus.

Transitus lentae in hepaticam cavendus per adstringentium aut calidiorum usum facile eveniens.



Respicendum in genere est ad secretionem & resolutoriam disensionem flatum circa hepar per alexipharmaca sine regimine iterato data, & salina colliquantia.

Lenta ab intermittibus cum sabura ventriculi concomitante prodicens poscit laxantia lenia, amara, gummata.

Vicus contabescencie occurrir, sed non fit plenus, Evsepius vero. Vinum parcum generosum saccharatum non nocet.

Sudores non sunt supprimendi. Debilitas enim augetur inde eo magis, ad refrigerationibus, uti & salibus urinosi adhibitis, tumores oedematosi subsolentur.

Sudores in declinatione moderantur per corallata, gummata c. nitro MP. de cyn. mixta.

Quo tempore etiam appetitus demum per eff. vitrioli amaram revocandus est.

In lenta hysteriarum cum mensum vitis judiciose, sc. adaequato tempore remissionis admixtata V. S. levamen adfert.

Discussio alexipharmaca & salina per g. 14. dies continuari debet sine regimine.

7. *Cautela hectice.*

Dispositio ad stases scirrhoso-corrupivas. vitanda, vitando refrigerationem repentiam post incalcescentiam tum naturalem, tum febrilem.

In acutis v. talis refrigeratoria & adstrictoria suppressio hecticas oppilationes vitarem facile generat. Quod in accedente causa tali avertenda probe notandum.

Maxime vero haec nota etiam prodest in intermittentiis, quartanae cum primis, suppressione.

In haemorrhagiis adstringentia refrigerantia vitanda sunt, aut in casu necessitatis, caute tamen adhibenda, ut hecticam generare placeat.

Cura hectica difficilis est ob corruptivum visceris flatum. Lentae cura non est confundenda cum hecticae medica. In junioribus citius febris depalcit. In adultioribus longius protrahitur & exacerbationes facile & longius emittunt.

Si propter exulcerationem adhibeantur traumatica subadstringentia, in dies pejus habent.

Exacerbationes optime occupat V. S. equinoctialis. In exacerbationibus vero ipsis cura lentae observanda, maxime per colliquantia diuretica.

Temperato per emulliva amygdalata, saccharata, peragitur.

Alexi-

Alexipharmaca sunt temperatissima ex succo. urtic. cheref. cent. card. r. pimpin. &c.

Ad noctem absorbens corallatum utile est.

Aequalis dispersio humorum, non vero diaphoretica commotio, hic indicatur. Regimen itaque commodum applicandum.

Alvus non est irritanda, ne humores commoveantur. Lenitio sufficit, per mannam, rhubarb. merc. d. nitrum, clysters. Item absregentia gummata ammonia, sagapen. &c. pariter huic scopo inserviant.

Potus sufficiens quidem sit, sed parvis haustibus. Lactinia non nocent. Gelatinosa & juscula praesunt. Trachendi uti vulnerati; Unde etiam cibi molles ex vitulina, gallinacea carne convenient, nec non pulmenta & alia lac generantia alimenta.

Terrae volares excretiones per qualitatem adstrictoriam supprimunt, & anxietates augent.

Potus vini nocet: Illus vero medicus prodest, maxime saccharati & etiam exotici, praesertim sub declinatione paroxyli.

Cavendum a refrigeratione. Baina tepida alii commendant ad congestiones ab intro revocandas.

A medicatione continua abstinendum, maxime si euphoria revertatur. Ubi salia quinosi tonum & mucositas absterionem promovent.

Interpolanda sunt laxantia lenia ex G. resinis alummonico, pauca myrrha, fl. sulph. G. junip. bals. peruv. tereb. extr. amar. scord. sanc. cent. &c.

Antihectica varia celebrata jovialia, saturnina adstringunt & malum exacerbant.

Iniquitatio Sydenhamiana, uti navigatio veterum, in hectica abdominis conducitur.

Sub exacerbatione aelum temperat citius, clyst. antim. Post eam salia volatilia dentur.

In sudoribus & diarrhae cruda adstringentia, & iterata anodyna secura non sunt. Praesunt gummata & MP. de cyn. Illa in primis vitanda sub exacerbatione febrili.

8. *Cautela Continentia.*

Preservant in sanguineis temperies & alia sanguinem non turgescientia, prout his contraria inducunt, sc. motus corporis & animi vehementes, abulsus vini, aëlis solatis, suppressio repentina sudoris, hypocausta calida, vigiliae, capitis aperti coelestio.

Quieti & regimini sic flaudam, ne excretio supprimatur & anulum protrahat, aut plane in lentam vel acutam, maxime sub mala viscerum & humorum dispositione deducat.

In tractatione v. motus intempestive non sunt fuscitandi; nec etiam impediendi. Febris enim lenis est. Per calida in acutam, per frigida in lentam vertitur.

Dilutio & æqualis dispersio humorum indicatur. Unde aquæ diarrhoicæ, absorbentia, nitrofa parca sufficient. Alexipharmaca argent æstum.

Acida in sanguineis æstum in julapiis data temperant & optime conducunt, maxime in malo a vini abusu.

Repetendo inculcandum, quod excretionem non sint stimulantæ, sed expectandæ quiete ac regimine. calor nocet, maxime in materia copiosa.

9. *Cautele febris catarrhalis.*

Quo magis typum servat, eo tolerabilis terminatur; si minus, ad inflammationem tendit sub augmento tussis.

Resolutio fit nucæ per alexipharmaca succinata, myrrha salina incidentia vel conjunctim vel solitarie pro subjectorum diversitate data.

Absorbentia tenca adstringunt & nocent.

Pariter salia urinosa & oedemata relinquunt.

Alexipharmaca & incidentia salina pro vergentia paroxysmi, uti in aliis febribus, usurpanda. Priora vero magis repetenda.

Tussim siccam & mucum tenacem incrassant in volubilem pulsam dulcia, glycyrrhiza sicca &c. ol. amygd. versus paroxysmum danda.

Alvus libera servetur diæta liquida ex pomis, prunis, clystere, manna, pil. absterf. sine aloe versus paroxysmum operantibus.

Lente progrediendum in omnibus, nil movendo, nil supprimendo.

Senescere impetu parcendum alexipharmacis ne febris revocetur. Sufficiunt diaphoretica fixa cum absterfione parca. Laxatio tum ului erit. Coralata, ulus modicus vini scenam claudunt.

Diversitas temperamentorum medicamentis & methodum dirigunt. In calidis salina temperata; in frigidis alexipharmaca calida indicantur.

Sador nec supprimendus, nec excitandus, maxime in paroxysmo. Materia enim tenax est & resolutionem possit. Succedens vero sola quiete & regimine expectandus.

10. *Cautele febris Inflammatorie.*

In omnibus speciebus hujus febris nullum consilium salutare est, quam discussio. Suppurationem vel gangram, vel ulcus phthiricum insequitur.

Discus-

Discussio fit per resolutiva terreo-salina, colliquantia, diuretica, absorbentia acidis vegetabilibus saturata.

Suppurationem consolidant vulneraria, fanicula, pyrola, alchimilla, millefolium, cent. Æc. vitando adstringentia.

Discussioni regiminè diaphoreticum continuum est conjungendum. Calida vero medicamenta & regimina discussionem precipitant. Unde sudor moderandus, potus sufficiens dandus. Nitrom initio magis, quam in statu proficit: emulsiva incrassantia conveniunt; aquæ diarrhoicæ pariter proficua; acida in spongiosis non reformidanda, maxime vegetabilia mineralia tussim argent, maxime salis communis, abesse debet frigus ut perpetuus udor conservetur.

V. S. in primo principio & plethora urgente locum habet, sub junctâ continua diarrhoea.

Calida tractatio teneros in hecticam precipitat vel vires crisi præcipit.

In epidemica constitutione sese adscociante placida tractatio tanto magis custodienda. Alexipharmaca ibi non negligenda. V. S. vitanda.

Alvi irritatio naturam ab absterfione flabios avocet. *Φλόγες* & *Spasmos* inducit, humores fundit. Præstat initio rhubarbarum vel nitrum.

Anodyna nocent. Urgentem tussim demulcent papaveracea, discutiant alexipharmaca.

a. *Cautele inflammationis pectoralis in specie.*

V. S. adeo necessaria non est. Parca enim molimina discutioria turbat. Largam vero nostra climata non perferunt.

Alexipharmaca exeunte paroxysmo debent adhiberi pro discussione diarrhoicæ adjuvanda. In & versus paroxysmum adhibita æstum argent & acium resolutivum perturbant. Magis tum colliquantia, salina, nitrofa, absorbentia, digestiva resolutionem adjuvant.

Pro xello potus quidem sufficiens convenit, sed non fit frigidus. Emulsiones cum aquis diarrhoicis initio magis quadrant. Versus quartum diem acida vegetabilia profunt. Mineralia vero tussim argent, maxime salis communis, nitrosam diuresin.

Extus pingua nocent, poros vero aperientia, G. resinosa, camphorata profunt.

Occlusa alvus nocet. Non vero in itanda, sed solvenda clystere vel nitro.

Licet sudore critico exierit morbus, tamen alexipharmaca continuanda. Anno vertente eadem, sed sine regimine, repetenda.

Licet pleuritis & peripneumonia saepe confundantur & commisceantur, quod spiritum cruentum peripneumoniae competens discretus, tamen cura, non differt, nisi quod pleuritis magis topicis subleventur.

Nisi dilucio succedat, res est anceps, cum suppuratio facile in ulcus phlegmum vel gangrenam lethalem transeat. Succedente verb tali suppuratione abstinendum est a praemature traumaticorum usu. Adstringunt & puris excretionem impediendo oleis hepaticum generant. In mediis tamen aetate facilius hoc consolidatur quam in juniore.

Aborbentia exiguae efficaciae sunt. Error enim est glutinosum sanguinem esse ab aciditate. Largus sudor quidem moderandus, sed blandum regimen diaphoreticum conservandum. Impetus enim ante septimum diem finem non impetat, sed facile maxime in tenerioribus, actum cum periculo precipitat. Anodyna pro misilopanda non sunt laudanda. Suffocata, excrucienda retardant. Sufficiunt papaveracea, imo melius alexipharmaca.

In pleuritis spuria eadem tractatio locum habet. Ita enim praevectus ne motus spasticus maxime in tenerioribus, ad interiora regurgitet.

b. *Cautele inflammationis hepaticae.*

Cum haec febris ab haemorrhoidibus suppressis in viscosi ortum ducens, item a scabie retro, pulsus in hepaticam inclinet, aut tenerum viscus mature corumpat, indeque mali omnia, maxime in anosis & melancholicis evadat, sollicita est tractanda.

Calida in principio aetum & anxietatem augent. Sudorifera fixa, aborbentia, nitroloa magis conveniunt.

Alvus sicca clystere solum solvenda. Alexipharmaca parce & mane solum conveniunt, lenique cum regimine.

In principio V. S. in pede proficit, & quidem magis quam in aliis inflammationis febribus.

In juniore aetate declinante morbo omittuntur nitroloa, & solum aborbentia & alexipharmaca dantur.

Quando vero in principio, & stam dolor & lancinatio in latere agetur, conveniunt solum nitroloa, salina, incientia cum cinabarinis.

Acidula pilulae mane magis conveniunt, emulsiones vesperi. In spongiosis acuta, in gracilioribus nitroloa aetum medentur.

c. *Cautele inflammationis ventriculi.*

Quia haec inflammatio late diffusa est, & brevi primo septenario terminatur, nec typum servet, tum magis quam aliae profundiores est tractanda.

Tertia acria nullius usus sunt, magis vero salina colligantia, interpositis potius oleis diaphoreticis, malepticis, ad vesperam danda. Mane vero alexipharmaca, cum specifico essentia nullius danda, conjunctis emulsiis, si natura ferre possit.

Album graecum specificum est, cum aqua coquitur & percolatum adhibetur.

Alvus succedat, non vero irritetur, nitroloa sufficiunt.

Extrema camphorata satis penetrant. Potus sufficiens non est denegandus. Non tamen sit frigidus, nec feculentus. Facile enim lyncoptica pathemata succedunt. Parce & temperate pro una vice utendum potu.

ii. *Cautele febris compositae.*

In paroxysmo vago anticipante brevior, acutior & periculosior est periodus, quam in postponente. Unde pro acuta est tractanda, nec adstringentibus oppugnanda haec febris.

Hujus generis saepe quotidiana & tertiana exadit. Quartana vero in lentam inclinat. In utroque casu dicta circumspicio necessaria est. Oppressio enim facile icterum etiam & hydroperum accedit.

Ne in intermittentes puras transeat ejusmodi febres, post curam a refrigeratione prospiciendum; itemque a dieta vitis, ne recidiva revertantur.

Methodus eadem est, quae in febribus in genere, in & versus paroxysmum digestiva; post eum alexipharmaca adhibentur. Sc. digestiva c, aborbentibus ante paroxysmum, in paroxysmo partum salinum, eo vero exente alexipharmacum danda.

Senescente impetu evacuant cum amaris G. resinis locum habet. Ita vero dandum, ut versis & in paroxysmo operetur.

Calida in acutum permittant compositam. Adstringentia vero & chinata in hepaticam cum pressione hypochondriorum.

Suppressa talis febris revocatur per laxantia & deobstruentia, pil. ballam. Postea legitima methodo tractanda.

Tertiana notha composita, a scabie retro pulsata, non ut febris simpliciter, sed ut scabies tractatur per mere. d. Aborbentia, nitroloa, salina, supplantantur & subjunguntur.

12. *Cautela febrium intermittentium.*

A. *Quotidianæ ac Tertianæ.*

Cautelæ præservatorias sunt vitandi errores circa victum, voracitatem, visciditatem, refrigerationem post dapes, oleacea, farinacea, calcola, leguminosa, mucida ex animalibus, ova dura, nauseam, vomitum suppressum &c.

Vomitus & sudores mature succedentes non sunt impediendi. Sunt enim crises.

Sudorifera immatura nocent, antequam primæ viæ sunt depuratae.

Perverse tales medicationes, maxime adstrictoriæ, viscerum obstructiones post se trahunt.

Præparatio materiæ præcedat ejus excretioni, perpetranda digestivis temperatis & calidis pro diversitate temperamentorum.

Discussio sub & post æstum succedit regimine, potu diluto temperate.

Digestiva emetia adjuvant sine stimulo medicamento alio. Hic vero si necessarius est in languidâ subiectis, adhibendus est in die intercalari, hora paroxyismi ordinaria. In minus plethoricis etiam versus paroxyssum datur.

In longiore decursu febris, bene alias sese habente ægro, desinectio febriis tuta est.

In chronico vero ejusmodi decursu, ubi appetitus prostratus manet, gravitas ventriculi persistit, digestivis balsamicis insitendum & die intercalari laxans cum amaris gummi resinis adhibendum.

Sublata itaque materia, motus fit sicut anodynis blandis, pil. Wildeg. vel subadstringentibus, chin. chin. cr. matris.

Roboratio stomachi aromatica ultimo opus est.

In tertiana vaga anticipata acuta est occupanda per alexipharmaca. Postponens vero autumnalis annosiorum a quarta est munienda.

B. *Quartana.*

Abstinentium hic summopere a mala tractatione, maxime adstrictoria, ne in hecticam, icterum nigrum, alitem, œdemata &c. transeat.

Sudor non est arguendus, ne laetum adveuenius.

Lente & successive succurrendum. Abstergio & aperto viscerum lenis omnibus excretionibus, ab inole hujus febris alienis, præferenda.

Ordo medicationis custodiendus. In paroxyssimo digestiva; intercalariis diebus laxantia c. G. ref. amaris, diem post paroxyssum est stomachi amara.

Alvus non est irritanda, aperta servanda cibus emollientibus.

Sub

Sub declinatione martialia magis, quam initio, locum habent.

Tartarus tartarizatus hic optime laxat & digerit.

Continuatio constans hic indicatur.

Si minuatür febris & reliqua euphoria redeat, sistitur tum secure cr. mart. antimoniali aliquot horis ante paroxyssum dando.

Emanente febre si symptomata inappetitæ, somnolentiæ remaneant, facile recurrit febris: Unde aperientibus, laxantibus, martialibus occurrendum.

II. *Cautela hæmorrhagarum.*

a. *In genere.*

Ad eas occupandas, imo extirpandas, vitia quantitatis & motus in sanguine sunt respicienda. Unde voracitas & motus voluntarii neglectus abstinet.

Frustrata hæc diætetica prophylaxi interna molimina & exitus hæmorrhagici non debent supprimi, nisi causa materiali impulsiva, scilicet abundantia, sit sublata. Licet enim exitus præcludatur, nihilominus congestiones manent in stases transeunt.

Optimum consilium sunt vel vicarie evacuationes, vel diætæ correctio, vel motus consumtivi.

In puerili ætate ventilationes sanguinis consulte non sunt, ne natura a fructu negotio avocetur.

Non solum in præsens, sed in futurum therapie scopus hic dirigi debet, ne pro hæmorrhagia suppressa stases periculosiores subsancantur.

Venæ sectio circa æquinoctia insituta molimina interna præoccupat. Non vero in die æquinoctii convenit. Circa solstitia non prodest, nisi quantitas excedat, in quo statu emissio largior conducit. Insititenda vero scopo derivandi in loco opposito. Non fit emissionis parior quantitas, ne molimina interna magis irriterent. Impetus et majore apertura revellit pariter nature impetum.

Si paroxyssus a nimio impetu iræ, spirituosorum, balnei, motus corporis &c. sit fulcitus: tum prematura sopitio facile anxietas syncopicas suscitatur.

Vitanda tanto magis ejusmodi suppressio, si motus rheumatici & stases sint conjunctæ, aut actualis arthritis complicata.

In interna itaque hæmorrhagia utilissima methodus est, organum sedate, congestionem aliorum vocare.

Prior scopus obtinetur per infrigidantia, nitrosa, acida, antispasmodica, cinnabarina; Anodyna tonica tum tuto succedunt.

Optim sanguinis, uti sudorum excretiones non sistit. Si largius usurpetur, facile febrem hecticam adducit cum saliva glutinosa, siti, somno stupido.

Hysociamus præstat in semine & composito, Massa Pilularum de cyn. Ab-

Q

ulst

usus tamen convulsivos motus excitat.

Inter tonica commendanda sunt gemmata, hyacinthus, jaspis.  
Amuletica, bufo, perficaria, &c. senescente paroxysmo sunt adhibenda.  
Avocatio impetus etiam obtinetur per ligaturas in partibus distitis & oppositis, cucurbitulas ficas cum multa flamma &c.

Anodyna quævis in debilioribus caute sunt adhibenda. Facile enim debilitates augent, ad tumores disponunt, maxime in hæmorrhagia inferiorum.

Similes effectus exerunt adstringentia, maxime crudiora & largius in debilioribus adhibita, uti supra monuit.

Analeplis emulsiva & gelatinosa non est negligenda, ne heclicæ vel tumores succedant.

Regimen temperatum conducit.

Vilus & auditus ob majorem sensibilitatem naturæ moderatus exercentur. Quod & de sensibus internis, omnique animi motu valet.

Salia urinosa, tinctura alcalina temperata, in hæmorrhagiis languidissimis utilia sunt tonica.

Externa refrigerantia pariter utilia sunt. Unde in hæmorrhagia uteri pediluvia talia usque ad femora sæpe adhibentur.

In omnibus hæmorrhagiis alvus aperta servanda est.

Dilutio sufficiens conducit, maxime præservativa sub motibus, orgasticis.

**b. Cautela hæmorrhagarum specialiores.**

**1. Hæmorrhagia narium.**

In puerili & adolescentæ ætate, si non valde frequens sit, nec impetiosa, contra vero in statu plethorico aliquam alleviationem adferat: tum non est repente supprimenda.

Frequens vero, impetiosa, heclicam minans, temperanda est.

Consuetudo laboriosa & occupatio diæte paræ præstat.

Hoc consilium si exequi nequeas: ad ventilationes maturas est assuescenda natura, maxime si subiectum ad juventutem jam pervenerit.

Attendendum vero magis est ad emanationem assuescende hæmorrhagiæ narium. Certius enim regurgitationes sanguinis ad pectus vel hæmorrhoides subsequuntur, cum concomitantibus passionibus stagnatoriis.

Sine sublatione causæ materialis impetus per adstrictionem non est suppressendus. Utr plurimum etiam anceps aut noxius est Levendus.

Non habet adstrictio locum, nisi in effusione enormi. In magna dosi adstringentia data supprimunt fluxum, sed mox cum majore impetu reverentur. In parva data augent fluxum.

Præ-

Præservatio dissuadet otium, motus nimios, spiritiosa, aerem calidum. In paroxysmo nitrosa cum adstringentibus corallatis, hæmatite, anodynis adhibentur.

Vitandus situs capitis incurvatus.

Adstringentia intus & extus deservescente impetu sunt demum adhibenda. Frigida in paroxysmo usui sunt.

Specificæ commendantur succus stercoris suilli, asinini: rad. pseudoac. succus millefol. bufo, perfic. pro amuletis, pariter sub sine deservescente paroxysmo adhibendis.

Assuescende hæmorrhagiæ emanatio congestiones ad caput invitat, quibus diæta mobili, somni detractio, in adultis venæ sectione est occurrendum.

**2. Hæmoptysicos.**

In spūto sanguinis spontaneo adultiorum, sine tussis multa eveniente, & cessanti hæmorrhagiæ narium insequente, aut mutato vitæ generi in segnis succedente, omen phthisicum formandum.

Inter omnes hæmorrhagias hæc exundantia sollicitè & mature curanda est. Adstrictio repentina vel recidivam vel phthisin suscitatur.

Præservatio vel præoccupatio tutior nulla est, quam venæ sectionis assuescendæ cum motu corporis subjunctio.

Medicatio pharmaceutica ea tuta est, quæ biliosam acrimoniam temperat, & hanc leniter per alvum urinamque educit.

Iactura sanguinis mature relaxanda est emulsivis & gelatinosis.

Ob cachectica mala lenia carminativa, carvum, nigella &c. conjugenda sunt.

Diluentia pectoralia subjungenda ex virga aurea, scordio, charrefolio &c.

Adstringentia cum anodynis mixta in casu summæ necessitatis adhibentur.

Amuletica hic usum habent & effectum; sc. pulv. sympath. bufo exsiccatum. In statu hereditario extra ventilationem nil certi hic sperandum.

Externæ causæ, halitus acres &c. raro hæmoptysin provocant. Metallicæ enim magis assimilantur sicco corripuntur.

Inter refrigerantia acida mineralia esse debent, ob tussim, facile inde suscitandam, & exacerbandam.

Pulveribus nitroso salinis subjungenda est discussio per essentiam alexipharmacam, succinatam.

Opiata tussim raro sopiunt, debilitatem vero augent.

Specificæ putantur tritica, ol. lini, L. fraxini.

Post paroxysmum restitans sanguinis grumus resolvendus & discutendus est mellitis, alexipharmacis, maxime pimpinella, G. resinosis, thure, massicis.

In suspitione exulcerationis nitrosa rarius adhibenda. Digestiva vitriolice sufficiunt. Sal digestivum Sylvii, ut sal commune culinare, corruptionem animalem pariter auget.

Alvus aperta servanda clystere, rhabarbaro. Aloe organum excitat, uti alia acra resinosa.

Si hæmoptylis afflueta emanat: Venæ sectio subjungenda est. Præstat hæc præ omnibus traumaticis, quæ plithisin accelerant.

Terrea, jovialia, antih. Pot. tinct. antiph. Graui, hæcticam confirmant, mortem accelerant, utin hæctica monitum.

3. Vomitus cruenti.

Fœminæ cum ab hoc affectu facile afficiantur, caveant, ne ex voracitate, potus contra negligentia, a ventriculi debilitatione restrictiones sanguinis mensuri ad ventriculum contrahant.

Dyspepta itaque sub motu mensium, item terror, nausea hoc sine sunt vitanda.

Ad mensium & hæmorrhoidum invitationem, & vomitus cruenti avulsionem, venæ sectio in pede convenit.

Sensibilitas ventriculi in ejusmodi congestione non est a debilitate. Aromatica enim nocent. Temperantia contra profunt.

Congestiones vero tales optime occupant salia volatilia, urinosa. Menfes quidem revocandi, sed caute pellentibus agendum, ne organum & hæmoptylin excitemus.

Alvi successus per rhabarbarina, clysteres promovendus. Adstringentia sanguinem facile ad lienem reptimunt. Sufficiunt temperantia, anodyna. In casu necessitatis adstringentia parce dentur, & lenia, est. millefol. torment. hyper. catech. corall. hæmat.

Præservatio venæ sectionem, motus corporis discolorior, & dilutionem sufficientem præcipit.

Molimina venæ portæ sedat millefolium. Lienis inflationi mature succurrendum, ne in stasim ruat, quod in motibus ad vomitum cruentum tendentibus observandum.

4. Hæmorrhoidum.

Inter externas causas vitanda est commotio sanguinis nimia in abdomine per concussiones, cursum, siccitatem alvi &c. maxime in ætate ac temperamento disposito. Quorsum etiam facilius aloetica, clysteres acres, vinum hungaricum, gravidarum otium &c.

Quo impeditius succedit, eo magis obriam eundem. ut pathematâ hypochondriaca avertantur, maxime in statu magis assuefacto, ætate annosiore, ne he-

hæctica, aut hydropica mala insequantur, aut in junioribus regurgitationes ad pectus, assuefacere fluxum præmaturo, consilium non est. Sin minus vero superfedere valeamus, inter reliqua confectionaria prodest & præstat.

Venæ sectio in brachio matura divertit, in pedibus provocat hæmorrhoides. Utroque modo consilium causæ impulsivæ.

Motus corporis respiratorii, similesque abdominis congestiones, discutunt molimen hæmorrhoidale, maxime post ventilationes adhibita.

Conjunguntur tali dieteticæ medicationi optime nervina urinosa, martialia.

Promovent vero fluxum aloetica, helleborina, El. P. P. circa æquinoctia, luna decrecente sumta.

Nivius fluxus moderari debet, sed non statim supprimi, maxime sub initium.

Turbas spasicas sopit nitrum cum cinnabari, millefolium. Conferunt hic etiam clysteres, calor & inunctio abdominis.

Externæ hæmorrhoides cum raro ad exitum sincerum perveniunt, non stimulantur ab usu aloeticorum, myrrhatorum, aromaticorum, acrim, spirituosorum &c.

Nisi molimen jam sit ad exitum perductum, aut in consuetudinem conversum: præstat generalis depletio per venæ sectionem, scarificationem. Conjungitur discussio per motus corporis æquales. Aversio fit per tonicam restrictionem ex empl. subadstringente, linim. ex ol. lil. a. verbas. ung. de linar. alb. grec. rad. scrophul. teleph.

Si vero molimina jam prævaleant, adjuvandum est exitus per hirudines, scarificationem, frictionem cum panno aspero, foliis ficuum. Vesicales scalpello aperiantur, minus tumentes per se iterum disparent.

Tanto magis vero expeditio locum habet, si confectionaria spasica jam prævaluerint, scilicet dolores ischiadici, podagrici, nephritici, imo regurgitationes ad partes superiores.

Quo statu nil repellendo, sopiendo, agendum, ne motus ad interiora regurgitet, & colicas, cardialgiam, vomitus, febres, inflammationes, hæcticam, progeneret: quod per adstringentia, narcotica, æstuosa, frigida, animi affectus evenire poterit.

Similiter internæ hæmorrhoides facile per salia urinosa, empyreumatica, oleosa, adstringentia, regimen diaphoreticum facile in passiones spasicas hæmorrhoidales externas præcipitantur, scilicet arthriticas, tremebundas, paralyticas, ischiadicas, podagricas, ictericas. Cavendum itaque a tali metallasi.

Quo casu vero metastases nil per medicamenta præter lenitionem proxy-

mi obtinetur, nisi fluxus sit refluatus.

Mitigantur vero symptomata talis palindromes alvi expeditione, temperatione nitrolo-digestiva, roboratione denique subjuncta leni urinosa vel martiali. Præservatio fit venæ sectione motu corporis, dilutione sufficiente, animi temperie, aere æquali.

Specifica absint in eo casu, ubi ventilatio non est præmissa, aut expeditio fluxus indicetur.

Utraque hæmorrhoidis si provocari debeat, requirit depurationem sanguinis æ ferosis cruditatibus, & depletionem generalem sinceram præmittendam. Infusa cathartica laxantia hic quadrant.

5. *Miclus cr.*

Hic affectus tacite in plethoricis eveniens caute tractandus est, non aliter ac hæmorrhoidalis.

Præstat suppressione ventilatio sanguinis ejusque temperatio, roboratione subjuncta.

Adstringentia cruda hic quoad tutum usum superantur a specificis, balsamicis, urtica, equiseti, symphyto, auricula muris, pyrola, terebinthina, rubino sulphuris, succino, mastiche, hyperico, bals. per. &c.

Alvus hic, uti in omnibus renum passionibus, sit libera.

Olea destillata & acria non conveniunt, maxime si sensus inflammatorius concurret.

Hic fluxus commodius ad menses & hæmorrhoides invitatur.

In febribus adstrictio hujus fluxus calculum accelerat: In junioribus vero affectus ischiadicis, nephriticis, inflammatorius. Unde cautio opus est.

Adstrictio perpetrata temperatione, laxatione, discussione solvenda est.

In ulcere renum cruorem fundente adstrictio pariter vitanda. Hæmorrhoides hic per hirudines revocandæ. In robustis consolidatio tentanda.

Opiata in nullo miclu cæueto usui sunt.

6. *Mensum hemorrhagie.*

Juvenule extra matrimonium viventes violenta profusione sanguinis cum magnis grumis correptæ abortum procurasse putandæ sunt & caute tractandæ.

Sanguineæ plethoricæ copiose purgantur sine sanitatibus magno detrimento.

Minus assuetæ tali excessu ab exaustionibus humorum per salutationes, vini potus, animi affectus sibi caveant.

Plethora venæ sectione quidem ventilanda, sed non curative, ne ordo mensium invertatur.

Motus & potus sufficiens valde hoc scopio præservatorio conducit.

Venæ sectio in paroxysmo convenit in pedibus, subjuncta adstrictione. In brachio revulsoria.

Tem.

Temperatio tamen in paroxysmo præstat, subjuncta roboratione per gemmata, martialia, pil. beech. salia urinola, amuletica, ligaturas.

Gravida largiter alias menstruatæ requirunt iteratam venæ sectionem.

Emanentibus Mensibus venæ sectio substituenda, & ita abdominalis symptoma occupanda. Opiata vero facile infarctus viscerum hydropicos, hæmicos, relinquunt.

Revocatio mensuum præmittat sanguinis melancholici vel phlegmatici correctionem. Plethora non ventilata prius, pellentia magis obstruunt. Hæc vero ad phases lunæ sunt adhibenda, imo ad temperamenta approprianda.

7. *Lochiorum fluxus.*

Adstringentia nocent, & quidem quo magis talia sunt. Leniora in statu præcipiti nil prolunt. Fortia vero supprimunt fluxum, mox tamen iterum repululantem. Abusus noxas graves relinquit.

Si adstringentia in impetu magno indicentur, conjungenda est temperatio, discussio alexipharmaca, alvi expeditio.

Carminata analeptica statim conjungenda sunt, ne cachexia depauperationem insequatur.

In statu leniore gemmata corallata sufficiunt.

Opiata magis debilitant vires.

Martialia lenia c. Massa Pylularum de cyn. theriaca, adhiberi possunt, antifebrilibus subjunctis.

Pilulæ Beccherianæ veræ (dissolutæ ob citatiorem operationem) omnibus aliis remediis palmam præcipiunt ad moderandum fluxum.

Quod remedium etiam hæmorrhagiam abortivam coereet. Excitetur tam abortum leniter, si retineri nequit.

Inter externa ligaturæ commendantur oppositorum.

Ligatura abdominis non negligenda in puerperis, ne sanguis relaxatis partibus irruat.

Potus calidus nutritivus conducit. Gelatinosa analeptica non negligenda.

Regimen blandum diapnoicum conservandum, ne febres lente succedant.

Intempestive suppressis lochiis insequentes tumores tractandi revocatione lochiorum exunte puerperio quasi tentata; scilicet uteri depuratione per remedia suo loco commendata.

8. *Hæmorrhagie vulnerum.*

Adstrictio præceps in plethoricis æstuantibus inflammationes, dolores, febres, post se trahit. Ideo discutientia temperantia con- & subjungeta. Alvus succedat. Venæ sectio febrem invertit.

Ne nimia exundantia, in te. eris maxime, cachectica, hydropica mala, posse trahat, diazta analeptica gelatinosa, temperate aromatizata, proficiendum.

Anni-

Anniverſariz commotiones occupantur matare V. S. conjuncto motu.  
In vulnere æſtuantis cholericis venerei, retardanda eſt adſtriſio, & temperatio præmittenda. Alias in languinis inflammatio & febris ſuccedit, in ſtiti, citiore corporis habitu interna obliſipatio vilcerum.

ſiſtentia probe diſtinguenda ſunt ſecundum eſſluxum, an ex poris, an vero ex vaſibus eventat. Ibi adſtriſgentia, hic coagulantiã indicantur. Sæpe conjunctio utilis eſt.

Inter coagulantiã Sp. V. reſſi. palmam auſſert, quia aquoſitatem imbibit & reliquum inſpiſſat, nulla corruptione inſequentẽ. Camphorã, myrthia in tali ſpiritu exulcent.

Fœminis vulgus aditum ad vulnera prohibet, ne organiſmũ reducatur.  
Compreſſiones vaſorum non ſunt negligendæ,  
Arteria ſiſſa conſolidationem ſuſcipit diſſiſſione.

### III. *Cautele dolorum.*

#### *a. In genere.*

Ante omnia in cura differentia tenenda eſt, dolorum ſc. a materia & propter materiam, vel quando uterque ſtatuſ concurrat.

Quantitatem item reſpicere debemus materiã, & conſuetudinem motus, qua abſque proportione materiæ per cauſas externas dolorificus actus revocatur.

Quantitas languinis evacuada eſt, ſi urgeat, una cum ſpiſſitudine, ne perſruptio impetuoſior ſuccedat.

Sublata cauſa ſopitio ſenſus vel per ſe ſuccedit, vel facilius medicatione obtinetur, ut vel halitus anodynũ utplurimum ſufficiat.

Opiata ſuſpẽfaciunt ſenſum, materiã indurant, motum inſixant & magis rebellem relinquunt.

Nitroſa tutiora ſunt ob acrimoniz sulphureã, motus incitantis, obtuſionem.

In omni dolore ſc. & ex-cretionum libertas & promotio ſecuriſſimum levamen dolorum adfert.

#### *ß. In ſpecie, I. Dolorum capitis cautele.*

##### *a. Cephalalgiz.*

Quæ rarius recurrit, vehementius aſſigit, nec adeo diu inſoluit, tollitur V. S. aduſeſacta præſervatoria.

Quæ vero diutius inſoluit, frequentius recurrit, nec continuo e. impetu adſigit, ſed cum intermiſſione non cedit ventilationi; ad minimum electivẽ fiat in pedibus derivatoria, cum in brachio augeatur congeſtio.

Pediluvia paritor impetum a capite revellunt.

Alvi

Alvi ſiccitas ſolvenda eſt laxantibus. In multis clyſteres acres pro revulſione ſiſſat obtinenda locum habent.

Medicamenta generalia ſunt temperantia, incraſſantia, nitroſa, acida.

Tranſpiratione lenis conſervanda. Calida organiſmũ diſtenſivum augent.

Frigus reprimat diſcuſſionem.

Anodyna caute ſunt ſubjungenda. Alias coactum ſomnum inducunt, in annoſioribus immodicus uſus ad paralyſim, apoplexiam, viſus & auditus debilitates diſponit.

Cinnabaris nitroſa acrit, repetitur tutius, quam opium.

Inter externa declinante impetu habent locum reprimentia tonica, camphora, alabaſtrum, roſacea.

Egregium tonicum eſt ſal urinoſum extus & intus adhibendum.

Inter amuletica verberna, bufo commendatur.

Cephalalgia acutatum & ſymptomata negligenda ſere penitus eſt. Sufficiunt temperantia, diſſiſſentia. Si in acutis abeſt cephalalgia, iudicium eſt, materiã in viſcus eſſe impactam.

#### *ß. Cephalæ cautele.*

Si viros occupat hic aſſectus cum exacerbatione nocturna, venerei inquinamenti ſuſpicio eſt habenda, & eo cura dirigenda.

Topica in caſu a refrigeratione magis locum habent, & quando excretiones in capite ſunt reſſe.

Mucoſitas reſolvenda eſt pro diſpoſitione temperamentorum, & poſtea evacuanda conferim uno impetu.

Externa nervina calida in plethoricis æſtus febriles facile ſuſcitant, Corrigitur camphora admixta. Cucupliz tales in languineis dolores intendunt. In phlegmaticis vero annoſis humores reſolvunt & reprimunt.

In magis chronico ſtatu repetitio purgationum, pediluviorum, ſcarificæ tionis, locum habet.

Setacea & fontienli tandem ſuccedunt, ſi malum diſcis medicationibus non cedat, aut patiens iteratas medicationes perſerre nequeat.

#### *γ. Hemicrania cautele.*

Aſſectus hic eſt ſtatuſ arthriticus & ad hanc normam tractandus.

Menſum vitia ſunt probe reſpicienda.

Periodus & recrudelcentia animi pathematibus non eſt irritanda.

Alvi adſtriſio, aſſectum exacerbans, eſt ſolvenda.

Ventilationes aduſte languinis ſunt repetendæ.

R

T



Topica leniunt, si plethora non excedat & affectus saltim per animi affectus sit excitatus; ut est camphora.

Vitia primæ digestionis cum affectum valde exacerbent, ventriculus evacuandus est emetico, si plethora non obset, vel digestivis, aromaticis, pro temperamenti diversitate cruditates tales corrigendæ. Vinum aromaticum post talem evacuationem pro robore utile est; uti & eo scopo refrigeria abdominis vitanda sunt.

Postmodum probe corrigunt arthriticam congestionem tonica urinosa volatilia c. tinct. alcalina temperata. Nitrolo cinnabarina tamen sunt coadjungenda.

Potes motum & acrimoniam sanguinis temperans sufficiens indicatur. Anodyna raro necessaria sunt. Præstat M.P. de cyn. ob hyosciamivim tonicam.

In flatu continuæ evacuatio in loco usum habet per vesicatoria; it. per hirudines in plethora; uti ibi extra hanc.

Præservatio requirit derivationem per V.S. pediluvia.

Tali modo cephalalgia in processu mastoideo, aut speciali parte capitis est tractanda, & quidem follicite, ut prodromus apoplexiæ, arthritidis.

§. *Ophthalmis cautele.*

Dispositio in pueritia non irritanda aut confirmanda est verberibus, lacrymis &c.

Sollicite tractanda, cum facile recrudescat, contumaciam induat, hypopya generet.

Humida nocent.

Diffluentia reprimenda alii sunt. Aquæ ophthalmicæ non sint acres oleaginosæ. Vitriolum album, saccharum saturni posteriorem scopum implent.

In rubore ingente represso subitanea nocet. Præmittitur interna doloris tractatio.

Purgatio hinc indicatur, sepe etiam fortior, subjuncto anodyno.

Inter specifica locum obtinet pinguedo serpenant.

§. *Otalgie cautele.*

Causæ antecedentes curative & præservative sunt respiciendæ: 1. plethora in juventute ad caput congesta, 2. adhaerens hæmorrhagiæ inde enata, 3. externæ congestionibus, illapsus in aurem rei solida.

Difflusio, maturatio, revulsio, consolidatio hic locum habent. 1. Præstat camphora in Sp. V. rect. crocoto. 2. Maturatio promovetur cataplasmate im-

posi-

posito. 3. Revulsio per V. S. purgationem, pediluvia peragitur. 4. Consolidatio per ess. succini absolvitur.

Præservatio cum doloribus capitis coincidit.

Ol. dest. ardoris inflammatorii sensum auget.

Camphora in ol. expr. vel sicca adhibetur, si in Sp. Vini solutum ferre nequeant acri.

Interna difflusio non negligenda per alexipharmaca, succinata, sp. tartari, conjunctis temperantibus, absorbentibus, anodynis.

§. *Cautele Angine.*

Curatio difficilior est ob remediatorum immediatam denegatam applicationem, maxime si plethora concurrat & decubitus sit affluens.

In plethora V. S. in brachio & sub lingua est institienda. In nimis abundante flatu diffluentibus est insidendum.

Specifica hic commendantur salvia, fl. samb. tilia, alb. græc. zepsus nidus hirund. lissimach. corn. &c.

In ardore urgente nitum: in mucositate sal ammoniacum gargarifatione acuit.

Emollientia in affluxu salin auferunt.

Difflusione si t. infirmum, subjuncta adstrictione.

Quando cum interno impetu sit, acute est agendum: maxime interna, sedulo sunt adhibenda, & patiens in perpetuo servandus.

Supportatio periculosa est. Ruptio promovenda follicite motu vomitundo per gargarifationis injectionem fortem.

Pro mundificatione travmatica in. & ex-terna sunt continuanda.

Synange rara est & eodem tractatur modo. Maturatio periculosa est, & eo magis aperta.

Pæster coincidit inflatio linguæ. Alii immediate hirudines applicant.

Præservatio talium affectuum, facile recurrentium, fit V. S. purgatione, pediluvio.

§. *Cautele odontalgia.*

Idiopathicus status a dentis vitio discernendus est a symptomatico per motus arthriticos introducto.

Medicatio pro scopo con- & subjungenda per paregorica, lenientia, narcotica, diffluentia, vesicantia.

Specifica in idiopathico statu magis, imo solum locum habent, sc. L. fulmin. e tactum, dens mortui &c.

Salia urinosa in symptomata conducunt, tonum roborando & congestionem occipiendo, uti in aliis motibus arthriticis. Congestiones plethoræ mature ventilat V. S. In carie vero ultio vel evulsio quadrat.

2. *Cautele dolorum pectoris.*

In pleuritide spuria sensus doloris anodynus caute moderandus, non nisi eum discutientibus conjunctis.

Alias febris conjuncta impeditur & in longinquam tussim. phthisin facile disponitur affectus.

Optime tales dolores tractantur, ac si vera inflammatoria febris adesset, per temerantia, præcipitantia, interpositis discutientibus.

Externa ita tuto conjunguntur discutientia in faculis, epithematibus, emplastris.

Potus calidus optime discussionem diapnoicam promovet.

Specificæ a pectore discutit S. card. mar.

Paulo generalius cort. chacar. piupin. ceteraque alexipharmaca.

Moderat S. papav. hyosc. c. MP. de cyn. extr. tabac. pro tussi refræ-  
nanda. Opiata tutius omittuntur.

Acida mineralia, maxime salis comm. motus tussiculosos cum doloribus anxii summopere augent.

Ventilationis sanguinis consuetæ repetitio, imo laxationes, motus ad pectus derivant ac solvunt.

Maxime in reffessione mensum & hæmorrhoidum, quæ blande revocandæ, non vero calidis præcipitandæ sunt in hæmoptysin.

3. *Cautele dolorum ventriculi.*

Cardialgia calida a frigida probe distinguenda est.

Illa est ælianus, tactum vix ferens, feminis maxime familiaris, a mensum reffessione cum translationibus sanguinis ad caput, vomitione, singultu, motu febrili, inflatione præcordiorum.

Hæc vero a cruditate ventriculi eum prægravatione capitis, nausea, tussu &c.

Illa fert & requirit temperantia, nitrosa, absorbentia, subijuncta alexipharmaca discussionem, extus vero camphorata: Exacerbatur vero a calidis aromaticis a tarda vero opiata adstrictiora medicatione in majorem debilitatem, vomitus nigros præcipitur.

Hæc digestivis, emelsi, laxationi cedit, subijuncta alexipharmaca, amara, aromatica roboratione,

In utroque statu alvi successus utilis est. In calida vero stimulus absit. Sufficit relaxatio toni versus superiora restricti.

Cardiogni frigidi insultus c. insigni syncope, cephalalgia frigida pressiva, optime solvuntur vomitu.

Cardialgie vero calidæ deservescencia & reculescencia delentur ac impeditur specifico millefolio, V. S. pedum, mensum succellu.

4. *Cautele doloris renum.*

Nephritis simplex a calculosa discernenda est quidem, ac uniformiter, tutius per nitrosa lenitur, oleosa emulsiva quoque locum habent.

Diuretica ex junipero, alkekengi, terabinthina, &c. congestiones ad renes augent & calculum progenerant.

Anodyna excretionem impediunt, & dolores, a calculo maxime, in funestum exitum præcipitant.

Extus camphorata optime leniunt dolores stagnatorios & inflammatorios. Ufus tamen non sit perpetuus, quippe qui stimulationem diureticam efficit.

Interpolantur species pargoriæ in sicco vel cum vino coctæ.

Emplastica nullum usum habent. Acria affectum augent.

Gemmata, tonica, cort. aur. NM. declinantem statum confirmant & a reditu præveniunt.

Dolor a calculo in vesica temperantia salina possit, pellentia recusat.

Oleosa emulsiva leniunt. Opiata absint. Sufficit in summa necessitate halitus opii comedii, pil. Wild. ther. coel. Externa conjunguntur tuto, clyster ex veronica, fofus, oleorum lubricantium injectio, & externa camphorata. Ulsino tonica, uti dictum, usurpantur. Hoc ordine tuto ingredimur.

5. *Cautele dolorum intestinalium.*

Colica spasmodica & humorosa in cura probe distinguenda est.

Illa est ex mala diæta, afflicta alvi fluxibus, refrigerio abdominis, potu frigido sacculento, cibus viscidis, fermentatis, dulcibus, pinguibus, ovis frixis &c. superbibito frigido potu.

Hæc vero fit propter motum sanguinis hæmorrhoidalem & menstruum, cum adstrictione alvi, retractione abdominis. Ubi calida summopere nocent, profant vero magis temperantia, lenientia.

Causa continens intestinorum optime evacuator in utroque statu per clysteres non quidem stimulant, sed emollientes, repetitos etiam. In mucositate conjuncta sal comm. additur.

Interna digestiva c. absorbentibus conjunguntur, imo nitrosa us sanguineis locum habeant.

Subjungantur carminativa, non tamen aromatica, quam salino-oleosa, sp. tartari, mēi dulcis, M.S. rad. alex. piup. &c.  
Regimen sudoriferum ante alvi apertionem non est imperandum, ne in parestin precipitetur affectus.

Uinum resiliat cort.aur. in essentia.  
Callorem angustias auget, uti & nauſeam; Extus magis condecit, maxime odor, uti & alix fetida.

Tópica optima sunt calor & calida nervina, species odorate, ol. carminativa: camphorata.

In hæmorrhoidali colica spasmus optime lenitur & alvus expeditur per clysteres lenientes, oleosis repetito adhibitis, quibus utrum immiscetur.

Fons etiam intestini recti per olea & cataplasmata verbalci hic prodest.  
Acria organica congestionein adaugent.

Narcotica magis vires infringunt & materiam inspissant. Dolor post breuem mitigationem revertitur, imo in consuetudinem abis, aut paralyſes, spasmus fixos, progenerat. Adhibeantur non nisi expedita prius alvo, mitescente affectu, parca doſi, cum alexipharmacis, uti effi theriaca.

Nitrosa vero hoc auodyno & acrimoniam. invertente scopo utiliter adhibentur, subijuncta alexipharmaca discussione.

Inter externa calor simplex optime condecit. Litus & sacculi paretgorici conijungendi.

Quid quod in causa ingravescente sanguinea V.S. in pede, vel hirudinum ad anum applicatio in usum trahi possunt.

Sublata causa spasmū prodest specificis millefolium.  
In colica hysterica solutio clyſtica, imo extra paroxysmum laxativa, condecit.

Interne discussio & roboratio per salia urinosa, per alexipharmaca c, cort. aur, castor, millef. &c.

Immissio manuum & pedum in calidum spasmus internos relaxat, conjuncta interna discussione per potum calidum. Toxicia colophonem addunt.

6. *Cautele colorum ætuum.*

Fugienda dieta vinosa, ira, motus corporis impetuosus, c. subijuncta precipiti quiete, evacuationum sanguinearum neglectus, halæna calefacientia, sudorum, eryſipelatis retropulsio &c.

Cum largas hæmorrhagias sepe adserat arthritis & eas suppressas insequatur: tum ventilatio matura, maxime preservative, utilis evadit.

Arthritis siue curatio ita facilis non est pollicenda; ob ætatis pertinaciam & motus consuetudinem.

Ichiadici & podagrici mali cura tutior non est, quam hæmorrhoidum, fluxu ordinato proveniens, quorum itaque facit hirudinum, scarificationis usus, maxime preservative institutus, curative vero mature ac sufficienter.

Sanguinis temperatio per nitroſa & acida pro diversitate temperamentorum adhibita, præstant.

Nitroſa in repressione motuum arthriticorum utilissima inde quoque, sunt, quod vomitus, angustias, æstus compescant.

Inter topica commendanda solum sunt camphorata decoct. nervina, S. graminis. Alvi libertas conservanda clyſtere, thabarbaro.

Extus salia urinosa adhibita dolorem osteocopyum facile relinquunt, uti & celebris sp. ammon, sulphuratus.

Regimen sudoriferum in junioribus mitigationem constantem non efficit. Diapnoe tamen conservanda, in fixis maxime conſtans diapnoe conservanda.

Unde alexipharmaca interposito commodo tempore febres & congestiones febiles occupant.

Salia urinosa primo initio & exitu morbi motus supprimunt. Anodyna iterata vel habitum inducunt, vel acutum morbum in junioribus generant. Ad levamen solum danda.

Repellentia, frigida, adstringentia extus valde sunt vitanda. Ad interiorum metæstasin periculolam faciunt.

Dilutio potulenta acrimoniam mitigans, & ad diuresin disponens, sufficiens concedatur.

Vicius tenuis sit & laxans. Pediluvia aluminosa, emplaſtica, refrigerantia, adstringentia, coagulantia, reprimunt tumores, prodeunt contracturas, spasmus fixos, nodos, ulcerationes, rugificationes, inflammationes.

Pinguia in calidis æstus augent & ulcerationes progenerant.

Externa & interna medicamenta requirunt temperamenti diagnosim. Unde in cholericis acria æstus augent, in melancholicis adstringentia contracturas relinquunt.

Juniores podagrici tanto cautius sunt tractandi pro temperantia, alexipharmaca, ut febricitantes, quo retrogradus status evitetur.

Preservatio fit matura ventilatione sanguinis. Unde rariores & mitiores proveniunt paroxysmi.

In specie spasmū procatarsis perpetratur vitando plethoram, vitam sedentariam, dietam acrem, vinosam, abulum veneris, motus animi &c.

Quod & curative locum habet, in primis depletio sanguinis omnia repetenda.

causa. Dispersitio sanguinis conjungenda per diaphoica, maxime sine æstuoso regimine data.

Quo flatu curæ neglecto frustranea sunt, imo noxia sopientia.

Friciones calidæ paroxysmum solvunt.

Gravidarum spasmos varicosos leuit decubitus & situs mutatio, fessio altior, alvi expeditio.

7. *Cautela epilepsia.*

Idiopathice & symptomaticæ discrimen utile est ad curam. Illa enim archealia requirit, hæc materialia corrigentia pro causæ diversitate.

Crassities sanguinis in habituali statu consideranda venit, quæ itaque corrigenda est.

In infantibus stases lymphales sunt impediendæ. Unde refrigeria vitanda, achores non sunt reprimendi per pingua, adstringentia &c.

In juvenili ætate a vermibus, morbo laborioso succedens, vel funestum exitum nanciscitur convulsio vel transitum in consuetudinem.

Hoc flatu animi motus summopere vitandi, ceterum cura facilis non est reputanda.

Hæreditaria dispositio a parentibus vel nutriticibus iracundis arthriticis contumaciam format.

Epilepsia irregularium motuum cataleptica, comatosa &c. sæpe in fonte venefico quaerenda.

Æstus venereus etiam sæpe, uti maniam, ita epilepsiam generat, qui itaque temperandus.

Uti & scabiei repulsio & revocatio expendenda.

Ulcera consolidata pariter revocanda.

Specificæ parce, sed flatu in vasionis tempore sunt adhibenda in idiopathica innari cum quiete, vigiliis, continuanda aliis diebus, iisdemque horis.

Generalis cura requirit purgationes, evacuationes sanguinis, motum corporis, salia urinosa, potum sufficientem, acidulas, thermas, in spongiosis.

Epilepsia a fascino commendat antimagica, fumum de vestimento suspecto die Verus Kräuter, hypericum, syderitidem &c. Cautela tamen sit diagnosis.

Epilepsia venerea matrimonium quidem suadet, sed pariter cum cautela, ne morbosa soboles multiplicentur.

Epilepsia acutarum, variolarum & malignarum maxime, in initio & incremento ita fatalis non est, quam in decremento. Specielem tractationem non pascit, nisi secundario anodyno-antispasmodicam ex theriaca cum castoreo, conjuncto regimine diaphoico. Si tamen fomes in primis viis hæreat, conducit vomitus & laxatio initialis, prudens tamen.

Cau-

Causa supernaturalis hic præcipue respicienda sæpe venit, maxime si ætetas a mala vita acta obliervetur.

8. *Cautela doloris & morbi hypochondriaci.*

Quantitas sanguinis tum universalis, tum particularis venæ portæ respicienda est.

Illæ, si surget, deplenda est V. S. subijuncto motu corporis, resolutione medicamentosa.

Hæc solvitur hirudinum usu vel hæmorrhoidum medica apertione, motu respiratorio aucto, subijuncto tono martiali.

Methodus hæc si invertatur, materia immobilis movetur & angustie augentur.

Periculosus quidem non est morbus, sed facile recrudescens. Unde cura non facile est jactanda.

Anodyna nocent. Causa aperta est.

Materia vero sublata motum consuetudinalem securius sopiunt specifica, millesimum.

Martialia initio non sunt adhibenda, ne adstrictione humores crassos magis in viscera impellant.

Aperientia sunt præmittenda pro diversitate temperamentorum selecta. Unde in strichioribus etiam dilatae formulæ magis quadrant. In humidioribus siciores, pilularæ.

Clysteres, laxantia, striduras relaxant & status educunt. Unde valde sin-

denda. Tonica martialia, adiantina, salia urinosa, sunt interponenda. Parca & rara sufficient.

Eadem methodus tenenda sere est, si stagnatio in statu transierit languidam, scirrhosam, ulcerosam.

9. *Cautela doloris & passionis hysterica.*

Mensuram restitutio prima sit hic intentio, sine qua nulla constans cura speranda, sed facile splenica, cardialgica suffocatio recrudescit.

Vitandi sunt animi motus, odorata &c.

Alvus semper aperta servanda est.

Conjungenda est apertio, resolutio, per infusa carminativa, pilulas balsamicas, amoras, resinolas in humidis.

Ulus summus est clysterum emollientium oleosorum.

Castoreum odoretens utilis est, quam intus datum.

Opiata damnanda sunt.

S

Robo.

Roboratio resolutionis interposita prodest per sp. tart. M. S. eff. alexiph. pimp. cort. aur. intra paroxysmum data.

Specifice proficit caro lupi, eff. millefol. cum fale vol.

Præservatio eadem est, quæ mali hypochondriaci. Mensium promotio, vicaria evacuatio, motus & potus sufficiens indicantur.

Viduis juvenilibus veneris matrimonium suadendum. Temperat interim æstum specificæ nitrum, camphora, anetium &c.

Deservefcens paroxysmus supprimitur fale vol. cum specificis.

In flatu a lochiis suppressis febris temperanda est nitrois, discutienda alexipharmacis. Promotio prudens institienda est per pil. ball. Inf. aperientia. Calida vitanda.

Si a lochiis nimis malum ortum ducat: tum motuum turbas discutiant. pil. ball. gemmata, analeptica.

IV. *Cautela morborum Lymphalium.*

1. *Hydrops.*

Ascites difficilioris curationis est, quam anasarca, ob viscerum indurationes, quæ in anasarca non ita insolvent, sed coagula lymphalia hic solum notantur, quorum prognosis & therapia dirigitur.

Procatarsis vitanda, febrium & hæmorrhagarum suppressio per adstringentia. Cura cauta sit, ne citius viscerum irriterit in inflammationem, quæ lethalis erit.

Si vasa lymphalia perrupta notentur: consolidatio non est expectanda, nisi in fermius admodum robustis.

Evacuatio feci nil proficit, quia subsidente tumore sphæcelus maturus subnascitur, hæctica exacerbatione statim succedente.

Maxime talis eventus suspicandus in senioribus, tussis præcedente, subitanea invalescentia tumoris.

In juniore ætate lentoque progressu sub initio cura locum habet ad cæceticum statim corrigendum.

Salsedo saponaria & ferum mucidum est corrigendum & edulcorandum. Hic primus sit scopus.

Salia & sulphura caute hoc scopo sunt adhibenda. Illa ad excretionem urinariam stimulant materia nondum correctâ. Unde obliptiones augentur, qualis effectus est a salibus urinois & lixiviosis.

Sulphurata intemperatus adhibita ætus hæcticus incendunt cum siccitate oris, vigiliis, inquietudine.

Similem effectum edant salia vol. oleosa.

Medii effectus sunt amara aromatica,

Acria

Acria alexipharmaca diuresin movent & aliis commode substituantur. Pariter semina carminativa ob diureticum effectum tempestive sunt usurpanda.

Zingiber pro antihydrico specifico putatur, cum elaterio adhibendum.

Diaphoresin potius moyet & imbecillitatem resolvit.

Præparata materia evacuatio conferunt & copiose est institienda.

Subjungenda roboratio, sed caute agendum aromaticis, ne ætus hæcticus exacerbetur.

Eadem circumspectio necessaria in martialibus, maxime non præparata. anteria, ob tonicam efficaciam.

Inter purgantia jalappa, merc. d. potenter satis ac tuto operantur.

Merc. vitæ anceps, vomitus periculosos movens, est.

Acidulæ viscera magis destrunt, uti omnia adstringentia hoc efficiunt.

Thermæ calcaris præstant. Aluminosa obsunt. Ino relaxant magis partium tonum.

Sudorifera lenia mobilem factam materiam resolvunt. Quorum sudationes in sicco pertinent.

Potus parcus sit, ut ita in sicciore statu vasa dilata conveiant.

2. *Cautela cachexie.*

Procatarsis declinanda, refrigeratio insignis, mensium & aliarum hæmorrhagarum suppressio, nec non februm, nimis profuso sanguinis cum subijuncta diæta cruda, non gelatinosa, analeptica, usurpato regimine incongruo frigido, adstringentium abusu &c.

Colatoriorum obliptio referenda & humorum labes corrigenda, ut in hydrope.

Evacuatio nucotis commodius fit per alvum, quam per sudorem aut urinam. Huic resolutiva sunt præ- & interponenda.

Lente tamen hic evacuationes præstant repentinis, nisi saburra intestinum targeat.

Resolutiva sunt amara tenuiora.

Semina diuretica sunt caute adhibenda.

G. resinæ resolvunt & fibras roborant.

G. hederæ causticum non est, humores egregie fundit ac educit.

Salia media & oleosa pro flatu zgrbi ob diuresin sunt accommodanda.

R. vincetoxici resolvit, diuresi evacuat, imo roborat specificè.

Martialia caute sunt interponenda. Abstingunt enim. Omittuntur, si alvæ supprimator.

Diæta lenis aromatica, motus moderatus locum habent.

S 2

In

In malo a febris male tractatis pil. amare balsamica: eximium usum habent.

Inter externa nocentia frigus est vitandum, ob toni relaxationem & humorum inspissationem.

Regimen calidum temperatum quovis modo imperatum hic utilis est.

Unde sudatio in stuphis, frictio calida usui est.

Repellentia facile tumores ad interiora repellunt, succedentibus anxietatibus & vitæ periculo.

Præstant inter topica acriaaperientia, sedum minus chelidonium, sal vol. ur. decoct. tabaci.

In *oedemate* scarificatio facile sphacelum periculosum excitat. Emplastrum affluxum auget. Est, myrrha acris est in ulceratione oedematum & ardorem auget. Præstat liquamen myrrhæ.

Camphora exsiccat cutim & cetera topica impedit.

Bufo extus & intus diuresin movet, sed specialis effectus non est.

Sp. lumbic. vol. initiales tumores discutit, licet alia urinosa utilia non sint, maxime in malo a sp. vini subnato.

Salivatio mercurialis nullus est usus, quia *salsam coagulata lympham* corrigit, hic vero est seroso-spissa. Et mercurius perspirabilitatem requirit. Quare graviorem morbum producit, stases, paralyfes &c.

3. *Cautela ischuria.*

Congestio humorum in plethoricis sanguineis ab equitatione &c. urinam reprimens, solvitur V.S. nitrois, alvi expeditio per clysteres & laxantia. Diuretica vero his neglectis magis supprimunt urinam.

Balnea relaxant fibras, Præmittitur tamen ventilatio & temperatio sanguinis, ne expansio major succedat.

Tutus relaxant linimenta, fottus, sacculi pargorici.

Suppressionem spasticam a calculo relaxat nitrum, succus raphani rusticani, cavendo, ne hic simulus ante spasmi demissionem adhibeatur.

Diuretica ita quoque, expedita semel urina, organo loto, spasio relaxato, locum habent.

Maxime acris diuretica, ol. tereb. in plethoricis sanguinis inflammatione nephriticis facile succitunt.

Calculus uretræ impactus polcit relaxantia, cataplasmata, catheterem, &c.

Canniculæ venereæ septi abstruuntur.

Ita ad causæ diversitatem cura dirigenda, non vero impeditio pellentibus magis opprimenda, mit dolor anodyno palliatus in stasin lethalem perducendus.

4. *Cau-*

4. *Cautela asthmae & tussis humide.*

Relaxatio toni & congestio humorum consideranda est in therapia. Plethora quoque expendenda, maxime si evacuationes sanguinis sint superflue. Unde ventilationes repetitæ languineorum tussim oppletivam spasmodicam optime leniunt.

Muci seductio per intestina tuto a pectore avellit affluxum.

Quando vero magis ab aere frigido humido, serum inspissante, ortus sit affectus, magis discutientia roborantia, quam evacuantia locum habent.

Hoc in recente malo agendum, in recurrente vero affluente malo magis per evacuationes, scarificationes, eundum obviam.

Hereditaria dispositio, a parentibus in conceptione tussiculosis introducta, multum hic facit, & ideo unguis anodyna & specifica tolerat.

Evacuatio cathartica in utroque casu præmissa vel interposita usum habet. Selectus tamen purgantium tenendus est, & phlegmogoga magis soligenda.

Mucositatem colligantia utiliter ita conjunguntur, imo præmittuntur.

Discussio postea a pectore perpetuanda per actiora, lignosa, succinata, alexipharmaca, regimen diapnoicum.

Postea si tussis urgeat sine proportione materiae, tum catarrhus suspendendus per anodyna specifica.

Expe ventriculi obviciatio asthma prægenerat: Unde vomitus lenis in eventis conducit.

Altima lenis requirit pulmonum flaccidorum robur per dictata leniter vinolam, aromaticam, medicamenta balsamica, testinosa, nervina, anisata, succinata.

In febribus plethoricis ventilatio adhaere repetenda, quæ congestiones ad pectus solvit.

Si ab hæmorrhoidum vel mensium retentione malum sit eorum: horum eductio necessaria erit. Cavendum tamen, ne pellentia hæmoptysin succitent. Laxantia hic usui sunt. Ventilatio derivatoria motus sanguinis commoto tempore perpetranda.

Expectorantia pariter cautela requirunt. Evacuant per pectus, indeque humores adducunt. Nōcent in statu congestorio sanguineo, Acrem vero paucam materiam incrassant & mobilem reddunt. Expe in eorum medio usu subsistendum & discutientia subiungenda, quæ etiam conjuncta illorum usum tutiorem reddunt.

5. *Cautela gravædinis & coryzæ.*

Rato medicum auxilium hi affectus deposcunt. Transit vero sæpe ma-

lum in habitum cum capitis turbis. Congestiones sanguineæ, quæ subsunt, deplenda sunt. Dispositiones tales, acris injurias, jenem amittunt, &c. vitare debent. In simplici malo odore salis urinosi, acetosedit salis. Cæterum alleviat naturam, adeo præmature turbari non debet. In graviore malo evacuantis, emesis, resolutio catarrhalis, roboratio luccinata, derivatio per pediluvia indicantur.

In coryza senam calidiorum eucaphæ & calida hepatis vitæ causantur & facile organum capitis augendo vertiginem periculosam apoplepticam formant. In phlegmaticis usum habent, non vero usu continuo, quod vires enervat & consuetudinem inducit. Denudationes infœta sunt vitandæ. Calidis camphorata præstant.

In chronico stasium serofarum statu derivant fonticuli, in sanguineis scarificatione repetita.

6. *Causæ scabiei.*

Externæ causæ vitandæ sunt, habitaculum humidum vaporosum, aqua limosa salsa, cibus suillus &c.

Contagium maxime in temperamento disposito vitandum.

In evacuatione sanguinis adnota scarificatione usum habet, alias non item. Inimutio muci fit purgatione.

Cotrochio vero per catarrhalia diuretica.

Excretio promovetur leni diapnoe.

Retropulsio vitanda, diarrhœa, coryza, inflammationes internas producens. Fit per sulphurata.

Absorbentia mucum magis incassant & obstructions agent.

Alexipharmaca optima sunt, ter in die adhibenda. In diffusis parca dosis nil proficit: magna vero æstuat: præstant itaque temperatiora.

Mercurius specificè corrigi scabiem. Sublimatus spasmos artuum, retocessionem, suffocationem generat.

Retrocessio scabiei cum assumate, angustius, corrigitur merc. d. temperantibus &c.

Scabies *sarsumæa* antivenerea acria medicamina & regimine requirit, una cum mercurialibus.

*Steca* scabies humectationem per balnea, aquas minerales poscit.

Furures ablergit lixivium sulphuris, cinerum clav.

Sulphur corrigi motum scabiei, ab intra ad extus pellens, & vice versa, prout adhibetur. Ultimo intus adhibetur.

*Flyns* inveterata incurabilis est. Recens vero evacuationem & mundificationem exigit: Extus vero unguinola acria decocti, tabaci, Consolidans denique curam absolvit.

*Elephantiasis* rara & erant difficilis est habenda. Consolidatio cutanea fit cl. ovarum &c. temperatio arderis camphoratis, raninis. Externa tractatio sola repræsentat facile aslectum. Interna tractatio eadem est, quæ scabiei simplicis.

*Apostematosa* depravatio eadem cum scabie methodo adgredienda. Plethora diæta est imminuenda. Merc. d. pro laxatione inservit. Sudationes lenes non negligendæ. Calida vero ad excretiones scabiosas disponent apostematosa.

7. *Causæ Luis Venereæ.*

Quando humores coagulati partibus nondum sunt, infixati, sed cum humoribus adhuc fluctuant: tum liquoris diureticis eliminari possunt.

Quando vero partibus læsiones jam sunt induta: tum fortiora colligantia & ipsa salivatio opus est.

Contagium, venereis abulis vitandæ, maxime conjuncta. Oculi impura, decubitus in lecto impuro &c. efficiunt leviter dispositos.

Gonorrhœa repulsa genitalia tumore afficit, Glans inde ulceratit & serotum; Verrux ani efflorescunt. Unde adstrictio in gonorrhœa exulet.

Lignosa diaphoreticum tegimen conjunctum possulant, selendo in sulphis &c.

Curs non præceps ac brevis sit, sed ad 2.4. hebdömadas pro tolerantia ægri & mali statu producatur.

Cibus parvus & erpeptus sit.

Præservative est, lign. alex. sæpe sufficit.

Diuresis sub diaphoresi non negligenda.

Lignosa non adeo æstiosa sunt. Diversitas temperamenti hic etiam notanda. Sallaparilla, china, effectum tacite præstant.

Sudatio sub multis ingredientibus non est consilia: Supra lectum præstat, vel vapore Sp. V. proleus sudor.

Ante salivationem 1. primæ viæ sunt depurandæ, 2. materia venerea mobilis reddenda, 3. Viæ præparandæ, 4. regimine exitus non impediendus.

Unde præmittenda purgatio, lignosa diaphoresi, & mercurius sive efflue applicandus.

Sub tali actu exitus per acida, gargarismata adstringentia, refrigerationes, potationes &c. non est occludendus. Iter, liber fugiendus. Quiet fierendum.

Vires ante omnia considerandæ sunt, an talem curam ferre possint multa symptomata producaturam.

Faucibus succurrendum mature emolliitione, absterfione, vitando adftri-  
ctionem.

Ardor temperatur nitro. Emolliitio fit ficibus. Mucus resolvitur fale  
ammoniaco. Hic ordo: hęc materia est gargarifationis.

A falvatione defiliendum, fi tormina, fpasmi, flapores fuperueniant, &  
diapnoeis inflitendum. Id. vero non contingit, fi pręmitenda fuerint prę-  
miffa.

Si una falvatione non fublatu fit morbus, tum ea repeti potefi, maxime  
fi cura libere fucefferit.

Ad minimum fufficiens fit falvatio, ne repetitio neceffaria evadat.

Punctum falvationis putant falvę reditu in ftatum fui ordinariu-  
fanum.

In gonorruis balsamica externa proficua non funt, feqna enim parum ef-  
ficiunt. Penetrantia verout balf. fuph. aftum fuficiant. Utraque non corri-  
gunt materiam, fed repellunt. Hoc tanto magis actualia adftringentia fatumina  
efficiunt. Convenit potius mundificatio, evacuatio, confolidatio interna, 1) quod  
efficiunt balsamica pro diverfitate fpe ificorum felecta, 2) generaliter mere. d.  
fpecificę eff. canthi. 3) balsamicis abfolvitur, & fpecificę offe fepiæ. Sudores nil  
proficiunt. Suppreffio mundificantibus folvitur & fluxus revocatur, itaque initia  
luis venereę fupprimuntur.

Gummati avelantur adftringentia. Repulfa enim materia offa corrodunt.  
Mercurialia & hic colliquant.

8. *Cautela Scorburi.*

Differentia fcorbuti aceri & hypo-chondiaci tenenda eft.

Plethora male tractata tranfmutat in corruptorias relinquit.  
Ita malum hypo-chondiacum fudationibus tranfit in fcorbutum.

Que pro occupatione fcorbuti notanda funt.

In cura falva volatilia, non trinitola, fed vegetabilia acra locum habent,  
fc, fic dicta antifeorbutica, pro diverfitate temperamentorum adhibenda. Optime  
in fubftantia edulibentur, vel parum alterata, ut in fucco, vel extracto.

Dilatitio & temperatio fufficiens convenit c. motu.

Nitrum vero organifino compofcit.

Purgantia, V. S. vagas tranflationes & mala fymptomata relinquant,  
excretiones decentes non juvant.

V. S. tamen in adultis derivatoria & prefervatoria locum habet.

Sudor a motu vilior eft, quam in lecto. Regimen fudoriferum relin-  
quit anxietates, palpitationes, maxime in melancholicis.

Calida

Calida plethoricos in dolores capitis, arthritidem, febrem, anxietates, in-  
flationes lienis, precipitant.

A continua medicatione cavendum. Facile enim affinefcunt iis, ut nul-  
las amplius alterationes relinquant, fed gravia potius fymptomata.

Spontaneę evacuationes caute funt colibendę.

Diarrhęa levamen adfert. Non adftringatur. Cardialgię enim, anxie-  
tas, infarctus lienis, tormina, inflatio abdominis, colica convulfiua &c. fuce-  
dunt.

Efflorefcentię cutaneę temperandę & non nifi leniffime adftringen-  
dę.

Acrimonia temperatur lubricantibus, hordeaceis avenaceis decoctis, emul-  
fione & oleo amygdalarum, clyfteribus.

Anodyna caute danda. Vires enim jam fatifcunt. Augent facile ap-  
petitus proftrationem, vertiginem, excretionum fuppreffionem. Facto levamine  
mox dolor impetiofius revertitur.

V. *Cautela morborum primarum viarum.*

I. *Diarrhęę.*

Non ut paffiva effluxio, aut irritatio, vel toni deftructio talis fluxus refpi-  
ciendus eft, fed ut activa utilis excretio materię peregrinę, quod varios ufus ad-  
feret.

Unde phlegmatici, frigidit, ad mucofitatem generandam apti funt, & ita  
fępius diarrhęis expofiti, quę non precipiti impetu funt constringendę.

Maxime diarrhęę tales ita refpicendę, quę circa æquinoctiales vel fol-  
ftitiales mutationes, aut valetudinarias interdum eveniunt, & per plures dies fine  
debilitatione continuant.

A cibus dyfpeptis eveniens, carne fuilla pingui, braffica muricata, fuper-  
bibita cerevifia facculenta, utilis eft & cruditates concoctionis evacuat, folum-  
itaque digeffivis corrigenda.

In puerperis fluxus tales exhauriunt quidem vires, fed tamen non funt  
adftringendę. Mucofitas vero corrigendę, & abftringendę. Acrimonia in fuper  
temperanda.

In omnibus digeffio muci pro diverfitate temperamentorum, fecura eft  
indicatio.

Conjungitur ejufdem excretio per laxationem.

Inter hęc thabarbarum non folum humores fundit, fed vias leviter con-  
ftringit.

T.

Robo



Roboratio aromatica debet postea subjungi.

Motum reflexant anodyna.

Pilule polychrestæ omnes has indicationes feliciter explent, tonum red-  
ducendo, materiam resolvendo, excretionem lenissime promovendo.

Ratio temperamentorum & hic habenda est. Phlegmaticis aromatica; ;  
Sanguineis salina; Cholericis nitrosa dicata sunt.

Cholericæ dejectiones infantum, uti & adultiorum, corriguntur absorben-  
tibus, lubricantibus.

2. *Dysenteria, rubra, alba, hepatica.*

Procatarrhis vitanda, fructus horæi &c. Nec non contagium.

Periculosior status habendus est, si febris concurret. Contrariæ enim  
inde cum fluxu oriuntur indicationes. Magis vero ad febrem respiciendum, &  
nihil contra febrem pro fluxu est agendum.

Correctio materiæ difficilis est, & fit per absorbentia, obtundentia, tem-  
perantia, pinguis.

Nitrum mature datum ardorem inflammatorios mitigat & occupat. In-  
stantibus detur c. corallii, anisim. diaph.

Abstergio laxatoria fit rhabarbaro sub initium singulis diebus dato.

In æstu febrili potus largus concedatur. Calidus tamen sit, decoctum  
carvi, juscula cum ovo.

Sopitio fluxus obtinetur quidem per anodyna, intempestive vero data  
sphacelum inducunt. Laxans præmittitur & noctu theriaca subjungitur.

Regimen sit calidum & quietum. In vestimentis, prout possibile, lecto  
decumbat. Halitus calide ad anum prodest.

Adstringentia humoribus non correctis data anxietates & omnes pas-  
siones acunt, maxime in febre conjuncta.

In dysenteria leviori & ejus initio alexipharmaca, absorbentia c. tonica  
maritata, usum habent. Laxans tamen præmittendum.

Pil. pol. loco rhabarbari, subjuncta theriaca, usui sunt.

Analepsis non est negligenda, nec vinum generosum reformidandum.

Dysenteria autem ut profundior ulceratio est consideranda.

Unde clysteres lenientes, abstergentes, calefacientes, mundificantes iterato  
adhibendi.

Fluxum cohibentia & hic caute sunt adhibenda.

In fluxu hepatico organici & acrimoniæ temperatio ante omnia est præ-  
mittenda. Martialia postea secure & leniter adstringunt. Præmatura cohibito  
in-

inflammationes hepatis inducit. Unde, licet curatu facile sit malum, tam en-  
tione ortus hæmorrhoidarii, caute est tractandum.

*Causæ deliriorum.*

In dispositione & hereditate tali ædum intellectuum exercitium non  
ædeo est intendendum.

Melancholiam sanguinis libertas per hypochondria tollit.  
Nymphomaniam mitigat abstinentia veneris, ira, animi speculationum;  
dixitæ aromatica &c. medicæ nitrum, camphora, &c.

A veneficiis introducta deliria altiore magia extirpantur.

Medicina universalis animum in ordinem agendi reducat, si adeit  
ad manus.

Ad minimum indicatio non tam ad materialia corrigentia, quam archæa-  
lia est dirigenda.

Vermes & similes causæ materiales sunt respiciendæ, ne vice versa archæus  
obnubiletur, materia urgente neglecta.

Unde opiatæ deliria augent, somnum turbant.

Crocus præstat lætificando & pavores sopiendos.

Ulceræ chronica consolidata & regurgitantia ad interiora talem confusio-  
nem generant, quæ itaque revocanda.

Ira & hæmorrhoides suppressæ, vel menses in causa sunt.

Vomitoria sæpe usum habent, ventilato sanguine.

Nitrum temperat expandentias.

Somnum secure sollicitant pediluvia.

Potus sufficiens, temperans tamen, non est denegandus.

In diversitate deliriorum & specifica sunt accommodanda. Nux vomica  
in philtro, sanguis asini in alius.

In deliriis acutarum lenibus majus periculum quam in fortioribus. Alexi-  
pharmaca continuanda, item camphorata, potus sufficiens, alvus laxa &c.

In deliriis recidivantibus chronicis ventilandus sanguis mature. Hirudi-  
nes inde melancholiam solvunt.



## INDEX RERUM.

<b>A.</b>	neorum & cholericorum.	87
<i>Abdominis tumor.</i>	95	
<i>Ablutio</i> , infantum quo modo peragatur.	96	
<i>Abortus.</i>	93	
<i>Abstimulii</i> bb. abstergit mucositatem in passione cœliaca & lienterica.	89	
<i>Absorbentia</i> cum alexipharmacis profunt in cardialgia calida.	132	
<i>Absorbentia</i> eruptionem morbillorum & variolarum leniter expediunt.	53	
<i>Absorbentia</i> in Synocha cum variolis complicata profunt.	59	
<i>Absorbentia</i> profunt in febre cholericâ.	54	
- - quando conveniant.	44	
- - quando noceant.	44	
- - temperant febrem biliosam.	54	
<i>Absorbentium</i> effectus.	40. 44	
- - usus in peste.	51	
<i>Absurgentia</i> externa & interna.	41	
- - indicantur in Dysenteria alba.	88	
<i>Abstimulii</i> extracti. adhibetur in hypercatharsi.	22	
<i>Aceti</i> vapor discutit gravedinem simplicem.	84	
<i>Acetosa</i> & <i>Acetosella</i> ulsi sunt in scorbuto sangu-		

<i>Adstriclio</i> sanguinis quando tuto possit perpetrari?	46	
<i>Adstringentia</i> in hæmorrhagiis nimis.	65	
- - in hæmoptysi.	66	
- - in hæmorrhagiis narium.	66	
- - in hæmorrhagia narium quando adhibenda sint.	122	
- - in tonsillarum inflatione sunt subjungenda.	84	
- - lenia conjungantur cum anodynis in hæmorrhagia abortiva.	94	
- - nocent in febribus compositis intermitentibus.	59. 60	
- - nocent in Lochiorum fluxu.	127	
<i>Adstringentibus</i> in casu ambiguo, digestiva salina aperientia, laxantia sunt adlocianda.	12	
<i>Ætatis</i> puerilis, juvenilis, consistentis ac declinantis morbi.	5	
<i>Agaricus</i> stimulat ventriculum.	15	
<i>Agendi</i> locus.	15	
- - necessitas quando necessaria?	10	
- - objectum.	11	
<i>Agentis</i> turbatio quid efficiat?	91	
<i>Album gracum</i> est specificum in inflammatione ventriculi.	119	
<i>Alchimilla</i> consolidat suppurationem in febre inflammatoria.	117	
<i>Alexiph. Eff.</i> parca stimulat excretionem morbillorum & variolarum.	53	
<i>Alexipharmaca</i> & Salina discussio in febre lenta debet continuari.	114	
<i>Alexipharmacis</i> cedit cardialgia frigida.	132	
<i>Alexipharmaca</i> discutunt a pecclore.	133	
<i>Alexipharmaca</i> & specifica placant alterationem nature in peste trepidâ.	50	
- - in cura febris pestilentialis conveniunt.	109	
- - leniunt, evacuant & discutunt in Cholera.	89	
- - refracta & iterata, sin morbilli & variolæ minus promte progrediantur, sufficiunt.	111	
- - scordiatæ eff. conservat diaphnoen in plenitudine & perripnevmonia.	56	
- - staseos in febre hectica discussionem promovent.	61	
<i>Aloes pulveris.</i> in hæmorrhoidum promotione suppositioris inspergitur.	26	
<i>Aloetica</i> promovent fluxum hæmorrhoidalem.	125	
<i>Alterandi</i> motus cantelæ.	47	
<i>Alteratio</i> est alterum summum genus therapie generalis.	58	
- - materiæ quo ordinis progressu incedat.	38	
- - magis in potestate medici externi est sita, quam interni.	58	
- - motus in specie fit per anodyna & specifica.	48	
- - motus per specifica quando locum possit habere?	46.	
- - motus quid respiciat?	47. 49	
- - partium solidatum in quo consistat.	49	

sistat, & quid harum medicatio-  
 nes requirant. 39  
*Alterationis & evacuationis methodus*  
 quomodo combinanda? 39  
 - - scopus quando fit *praefertendus*  
 scopo evacuatorio? 39  
*Alterationes toni & totius vitalitatis*  
 unde? 93  
*Alvus sit soluta ac liber ad vomitu-*  
 tum. 21  
 - - quomodo libera sit servanda in  
 febre catarrhali? 58  
*Alvi adstrictio* ad 7. 9. 11. diem in va-  
 riolis & morbillis non nocet. 114  
 - - gravidarum. 94  
 - - poscit emolliationem externam  
 & internam; diaphoretica le-  
 nia, nec non laxantia. 89  
*Alumen* adstringit in tonsillarum in-  
 flatione. 84  
 - - pulverisat, roborat tonum in  
 procidentia ani. 90  
*Ambiguo in casu morbi* quid facien-  
 dum? 12  
*Ambusio.* 100  
*Analeptica* extus profunt in senescent.  
 haemorrhagis nimis. 65  
*Amygd. d. oleum* convenit in raucedine.  
 84  
 - - infantibus pro scopo emetico  
 prodest. 22  
 - - temperat stranguriam. 83  
 - - medetur tussi siccae in febre ca-  
 tarrhali. 116  
*Analeptica* acidulata adhiberi possunt  
 in haemorrhagia abortiva. 68  
 - - diastetica profunt post suppressas  
 haemorrhagias nimias. 66

- - Specifica, sc. alexipharmaca, ex-  
 citant naturam ad excretionem  
 materiae febrilis. 59  
 - - - in febrilibus quando &  
 quomodo sunt danda? 50  
*Anasarca* quomodo sit tractanda? 82  
*Aneurisma.* 101  
*Angelica* est alexipharmacum in peste  
 pro frigidioribus. 51  
*Angine* cautela. 131  
 - - curatio est difficilis. 131  
 - - praeservatio. 56  
 - - specificum est saliva. 131  
 - - suppurantis tractatio. 56  
 - - tractatio in febrilibus inflamma-  
 toriis. 55. 56  
*Anima & corporis* conjunctio archisi-  
 ma. 2  
*Anima facultates superiores & inferio-*  
 res. 1  
*Ani fistula.* 105  
 - - procidentia. 90  
 - - procidentia contra indicat Eme-  
 sin. 21  
 - - prolapsus quid indicet? 103  
*Antiveris* motus pertinent ad con-  
 secraria vulnerum. 105  
*Anodyna* caute dolorem in pleuritide  
 spuria mitigent. 132  
 - - in haemorrhagiis caute sunt ad-  
 hibenda. 122  
 - - in hemicrania raro sunt neces-  
 saria. 130  
 - - inter externa quoznam numera-  
 ri mereantur. 48  
 - - nocent in febre inflammatoria.  
 117

*Anodyna* nocent in febr. petechial. 110  
 - - nocent in renum doloribus. 133  
 - - profunt in vomitu cruento. 67  
 - - quotuplicia sint. 48  
 - - restant motum in diarrhoea  
 simplici. 88  
*Anodynorum* usus immodicus quos  
 morbos inducat. 129  
*Anomalie* motus tonici. 65  
 - - toni & vitalitatis totius ex laesio-  
 ne partium solidarum externa-  
 rum violante. 89  
*Antihelminthica* interne indicantur in vo-  
 mitu verminoso. 98  
 - - mitigant tenesimum a verminibus  
 productum. 90  
*Antibacis* in peste quomodo tractari  
 possint. 52  
 - - quid sibi velint. 52  
*Antimoni* acris tinctura usui est in a-  
 phonia a crapula. 92  
 - - Clystus prodest in febr. petechi-  
 alis symptomat. 53  
*Antiscorbatica* & hepatica locum ha-  
 bent in scabie ferina. 85  
 - - profunt in mensium suppressio-  
 ne & emanatione. 79  
 - - quid praesent in coagulo lym-  
 phali? 105  
 - - usui sunt in stasibus tussiculosis  
 asthmaticis. 83  
*Antivenerea* congruementiam san-  
 guinis non corrigunt. 18  
*Aphonia* a crapula medicatio. 92  
*Aphtharum* in infantibus curatio. 97  
 - - malignarum & simplicium indi-  
 catio. 56  
*Apoplegmatisantia* quando indicen-  
 tur. 29  
*Apoplegmatisantium* distributio. 29  
*Apoplegmatisantium* effectus. 29  
*Apoplexia* quotuplicis? 81  
*Apoplexie* tractatio. 91  
*Apoplexia* simplex & *Apoplexiam* copio-  
 sa quid indicent. 99  
*Apoplexiosa* depravatio quomodo sit  
 tractanda. 143  
*Appetitus* in febre lenta prostratus qui-  
 bus revocetur. 61  
*Archealis* quo pertineant, & quid praer-  
 stent. 42  
*Ardentis* febris cautela. 112  
*Aridum* sive contractura quid poscat? 106  
*Arvi* radix abstergit mucositatem in pas-  
 sione caeliaca & lienterica. 89  
*Aromaticae* calida stomachica nocent  
 in vomitu a motu sanguinis hypo-  
 chondriaco. 89  
 - - in vomitu cruento nocent. 124  
 - - temperata amara profunt in a-  
 scide. 82  
*Arteriotomia* indicatio obsoleta, opera-  
 tio & scopus. 37  
*Arthritis* fixae curatio est difficilis. 134  
 - - vage curatio & diata. 79  
*Artium* dolorum cautela. 134  
 - - fractura quid indicet. 106  
*Artium* in dolore quae nocent & con-  
 ducant. 135  
*Asari* rad. est specificum in quartana.  
 22  
*Ascites* quid indicet. 81  
*Ascites* difficilioris curationis est, quam  
 anasarca. 138  
*Asinini* stercoreis succus in haemorrha-  
 gia. 81

gia narium specificè commendatur. 123  
*Asini* sanguis est specificus in melancholia. 91  
 - - - laudatur in deliriis. 147  
*Asthma* chronicum ex flacciditate pulmonum paralytode quali quid indicet. 75  
*Asthma* ex reflagatione mensium vel hæmorrhoidum quid indicet. 75  
*Asthmatis* & tussis humidæ cautelæ. 141  
*Asthmatis* convulsivi affluxus, commotio, discusso & præservatio quid indicet. 74  
*Asthmatis* in infantibus lenitio. 97  
*Atheromata*. 102  
*Atonia* ventriculi contra indicat Emetics. 21  
*Atrophia* infantum cedit martialibus. 77  
*Auditus* gravitati quibus succurrant. 93  
*Aurant. cort.* Eff. prodest in hæmorrhagia abortiva. 94  
 - - in Essentia tonum in doloribus intestinalibus restituit. 134  
*Aurant. cort.* roborant in flatulentia suppreffa. 90  
 - - roborant in stranguria. 83  
 B.  
*Bacæ* juniperi temperant Cephalalgiam. 51  
*Balnea* in ischuria relaxant fibras. 140  
*Balnea* substituuntur thermis naturalibus. 28  
*Balsam. ess.* mundificant in aphthis malignis. 56  
*Balsamica* interna temperatis operantia. 42  
*Balsamica* in ulceribus internis & externis ac in glandulosis lesionibus quædam. 42  
*Balsamica pil.* amaræ profunt in Cachexia a febris male tractatis. 140  
*Balsamica pil.* promovent lochia suppreffa. 138  
*Balsamica* quænam sint remedia? 42  
 - - quid respiciant? 49  
 - - summe activa quænam sint. 42  
*Balsamicorum* indicatio. 42  
*Bals. peruv.* de Copaiu. convenit in combustione gonorrhææ viculentæ. 87  
*Bardane* folia externe profunt in edemate pedum. 82  
*Berberiana pil.* moderant fluxum lochior. 127  
 - - motus hæmorrhoidales sistunt. 67  
 - - profunt ad revocationem febris suppreffe. 60  
 - - profunt in febre quotidiana. 63  
 - - profunt in febre catarrhali. 58  
*Bellia* prodest in pectoris vitio, orthostadia in febr. hæctica recuperata. 61  
 - - Specifica discent in hepatis & lienis inflammatione. 57  
*Bellidis aqua* prodest in febr. inflammatoriis. 55  
*Beron. bb.* prodest ad gargarinata in uvulæ prolongatione. 56  
*Bezoardica tinctura* Mich. discent specificè in hepatis & lienis inflammatione. 57  
*Bezoardici* pulv. usus. 50  
*Biliose* febres. 54  
*Biliose febri* cautelæ. 112

Bilio.

*Bilio* infantum adfectus quomodo sint tractandi. 55  
*Bilia* in casu teneriorum quomodo abducenda. 20  
*Bilia* parca acrior contra indicat emesiu. 21  
*Bisfora radix* est adstringens in hæmorrhagiis nimis. 65  
 - - prodest ad gargarinata in uvulæ prolongatione. 56  
*Boridoff.* pom. alvum lubricam servant in quartana. 64  
*Bryssia* mutiatica utilis est in diarrhæa. 145  
*Bubones* in peste quomodo tractari possunt. 52  
 - - respiciunt gonorrhæam revocandam. 85  
*Bubonum* in febre pestilentiali pluralitas anget periculum. 109  
 - - promotio ad suppurationem quibus fiat. 52  
*Buso* commendatur in Cephalalgia. 129  
 - - extus & intus diuresin in Cachexia movet. 140  
 - - exsiccat est amuleticum in hæmoptysi. 123  
 - - repellit phreniticas congestiones ad caput in febr. acut. 52  
 - - externe commendatur in melancholia. 91  
 - - in febr. pestil. est amuleticum. 110  
 - - vertici applicatus specificè discent in meningum inflammatione. 57  
*Bura pastoris* hb. est adstringens in hæmorrhagiis nimis. 66  
*Butyrum* in infantibus præbet suppositorium lenissimum. 25  
 C.  
*Cachectica* dispositio est confectarium vulnerum. 105  
*Cachexia* quomodo sit tractanda? 105  
*Cachymicus* scorbucis emesis prodell. 21  
*Calamo arom.* discutit vomitus foetinarum. 89  
*Calculi* in vesica dolor possit temperantia salina & non pellentia. 132  
*Calculus* renum actualis quid indicet. 76  
*Calculus* vesicæ quid indicet? 76  
*Calfacientia* externa quando indicentur. 45  
 - - in quibus affectibus interne indicentur. 45  
 - - interna & externa. 45  
*Calida* aromatica exacerbant cardiogram calidam. 132  
 - - aromatica stomachica nocent in vomitu a motu sanguinis hypocondriaco. 89  
*Calidi* stimuli expulsi in synochæ cum variolis complicata nocent. 59  
*Camphora* externe commendatur in melancholia. 91  
 - - fallit in febre pestilentiali. 109  
 - - in morbillis & variolis præservat collum, & tuetur oculos. 111  
 - - in Spiritu vini rect. crocato discutit in otalgia. 150  
 - - lenit in hemieria. 150

V

Cam.

<i>Campbona</i> discutiant dolores capitis	in febre petech.	53	- - emplastra discutitionem promouent in tonsillarum inflammatione.	84	- - conueniunt in Apoplexia sanguinea.	92	- - non perpetua leniunt rennum dolores.	133	<i>Cancro</i> aperti & oculi tractatio.	100	<i>Canis</i> fel est specificum in epilepsia idiopathica.	81	<i>Capitis dolorum</i> cautela.	118	<i>Cardiaca</i> quoniam sint?	42	<i>Cardiacorum</i> indicatio.	42	<i>Cardialgia</i> nauseosa indicat Emesum.	21	<i>Cardialgie</i> discrimen & medicatio.	77	- - discrimen & causa.	132	<i>Cardiogni</i> medicatio.	75	<i>Cardui M. Sem.</i> specificae discutit a pectore.	132	- - specificae in plenitudine & peripneumonia laudatur.	56	<i>Caries</i> ossium quibus tollatur.	106	<i>Carminativa</i> abstergentia indicantur in tympanitide.	82	- - mitigant flatulentiam hypochondriacorum.	90	<i>Carnis</i> luxuriantis occupatio & abolicio.	103	<i>Carnosi</i> tumores.	103	<i>Carum</i> prodest in hæmoptysi.	123	<i>Cataplasmata</i> & emplastra mucilaginosae emollientia requirunt in peste anthracis.	52	<i>Catarrhalia</i> colliquant mucositatem in statibus tussionoso asthmaicis.	83	- - luis venereæ & scabiei colliquamentum resolvunt.	11	- - mundificant sanguinem in scabie acida.	85	- - profuit in hypopio.	78	<i>Catarrhalis febris</i> cautela.	116	- - - tractatio.	58	<i>Catarri</i> in infantibus suffocati uocantur.	97	- - non adeo æstiuosi tractatio.	58	- - suffocati uocantur & symptomata.	74	<i>Catarrhus</i> , sublata materia, quibus suspendatur.	84	- - tenuis contra-indicat Emesum.	21	<i>Carbeteris</i> usus prodest in ischuria a calculo in vesica.	83	<i>Causarum</i> in morbo differentia & ordosystematicæ.	5. 6	<i>Cautela</i> anginæ.	331	- - asthmaicis & tussis humidæ.	141	- - cachexiæ.	136	- - cephalalgicæ.	128	- - cephalicæ.	129	- - continentis febr.	115	- - deliriorum.	147	- - diarrhææ.	145	- - doloris & morbi hypochondriaci.	137	- - doloris & passionis hysterice.	137	- - doloris rennum.	133	- - dolorum artuum.	134	- - dolorum capitis.	128	- - dolorum in genere & in specie.	128	- - dolorum intestinalium.	131	- - dolorum pectoris.	132	- - dolorum uentriculi.	132
--	------------------	----	---	----	--	----	--	-----	---	-----	---	----	---------------------------------	-----	-------------------------------	----	-------------------------------	----	--	----	--	----	------------------------	-----	-----------------------------	----	--	-----	---	----	---------------------------------------	-----	--	----	--	----	---	-----	-------------------------	-----	------------------------------------	-----	---	----	--	----	--	----	--	----	-------------------------	----	------------------------------------	-----	------------------	----	--	----	----------------------------------	----	--------------------------------------	----	---	----	-----------------------------------	----	---	----	---	------	------------------------	-----	---------------------------------	-----	---------------	-----	-------------------	-----	----------------	-----	-----------------------	-----	-----------------	-----	---------------	-----	-------------------------------------	-----	------------------------------------	-----	---------------------	-----	---------------------	-----	----------------------	-----	------------------------------------	-----	----------------------------	-----	-----------------------	-----	-------------------------	-----

Caus.

<i>Cautela</i> dysentericæ.	146	<i>Cautela</i> ophthalmicæ.	130
- - epilepsicæ.	136	- - otalgicæ.	130
- - febris biliosæ, purpuræ, ardentis, inflammationis uentriculi.	112	- - scabiei.	142
- - febris catarrhalis.	116	- - scorbuti.	144
- - febris compositæ.	119	- - variolarum & morbillorum.	111
- - febris inflammatoricæ.	116	- - vomitus cruenti.	124
- - febrium in genere.	107	<i>Cauterisationes</i> quando locum habent.	69
- - febrium intermittentium.	120	<i>Cepe</i> tosta profuit externe in ischuria & stranguria.	83
- - febris lentæ.	113	<i>Cephalæa</i> quibus medicamentis sit curanda.	72
- - febris pestilentialis.	108	<i>Cephalæe</i> cautela.	129
- - febris petechialis.	110	<i>Cephalalgia</i> , pestis symptoma, quibus temperetur.	51
- - febris quartanæ, quotidianæ ac tertianæ.	120	- - valde æstiuans contra indicat Emesum.	21
- - gravedinis & coryzæ.	141	<i>Cephalalgia</i> cautela.	128
- - hæmopticos.	123	- - medicatio, symptomata & præseruatio.	71
- - hæmorrhagarum in genere & specie.	121, 122	<i>Chacarrilla</i> in dysenteria cruenta specificæ inservit.	87
- - hæmorrhagicæ narium.	122	<i>China china</i> sistit quotidianam ac tertianam.	120
- - hæmorrhagicæ uulnærum.	127	<i>Cholagogum</i> quid sit.	24
- - hæmorrhoidum.	124	<i>Cholera</i> curatio.	88
- - hecticæ.	114	<i>Cholericorum</i> morbi.	5
- - hemicranicæ.	129	<i>Circuitus</i> impeditior unde.	3
- - hydropis.	138	<i>Ciri</i> succus obtundit biliolam cholericæ causificatæ.	88
- - inflammationis hepaticæ.	118	<i>Clavus</i> pedum.	102
- - inflammationis pectoralis in specie.	117	<i>Clyster</i> mitigat tenebrum in proci dentia animalium.	90
- - inflammationis uentriculi.	119	<i>Clysteri</i> usus in apoplexia sanguinea.	91
- - ischuricæ.	140	<i>Clysteres</i> .	23
- - lochiorum fluxus.	127	- - ex amaris & myrrh. mitigant tenebrum a vermibus.	90
- - luis venereæ.	143		
- - mensium hæmorrhagicæ.	126		
- - mictus cruenti.	126		
- - morborum lymphalium.	138		
- - morborum primarum uiarum.	145		
- - odontalgicæ.	131		

<i>Clysteres</i> ex lacte indicantur in vomitu vermifoso. 86	<i>Colicus</i> dolor. 76
- - ex lacte mitigant spasmodum in tenebro. 90	<i>Colli</i> inflammati tractatio in febr. inflammatoriis 55. 56
- - in flatulenta suppressa vomitus & anxietates temperant. 90	<i>Colliguania</i> temperant acrimoniā salam in febre hēctica. 61
- - in pleuritide & peripneumonia expediunt alvum. 56	<i>Colocymbis</i> crassa stimulat intestina. 24
- - purgant intestina. 25	<i>Compositæ</i> febri cautelæ. 119
- - relaxant spasmodum in ischuria & turgescencia. 83	<i>Compositæ</i> intermittentes febres calidas non sunt tractandæ. 59
- - stimulant applicentur in linguæ paralyti. 92	- - intermittētis febri medicatio. 59. 60
<i>Clysterum</i> effectus diversi. 25	<i>Congestiones</i> spasmodicæ formant dolores varios. 71
- - indicatio & regimen. 25	<i>Constitavia</i> hæmorrhagiarum quomodo sint tractanda. 69
- - materia. 25	- - vulnerum quænam. 105
<i>Clystus</i> antimon. prodest in febris petech. symptomat. 53	<i>Consolidatio</i> vulnærum per quæ peragatur. 105
- - temperat æstum in hēctica. 115	<i>Consuetudinales</i> medicationes & morbi quo dirigendi. 20
<i>Colicæ</i> & hēctericæ in passione quænam respiciuntur. 89	<i>Contractura</i> s. Aridura quid poscat. 106
<i>Cobibitus</i> sanguinis exundantis quomodo & quibus fiat. 46	<i>Convulsionum</i> in infantibus curatio. 97
<i>Cobibentia</i> fluxum in dysenteria alba. 88	<i>Cornelia</i> adhibentur in hypercatharsi. 22
<i>Colicæ</i> flatulentæ tractatio. 76	<i>Corpus</i> a natura conservatur & sanum restituitur. 3
- - hystericæ tractatio externa & interna. 77	- - ut ab anima conservetur, opus est ob elementa mixtionis. 2
- - iliacæ medicatio. 76	<i>Corporis</i> & animæ coniunctio artificisima. 2
- - spasmodicæ & humosæ causæ & cura. 133. 134	
- - spasmodicæ hæmorrhoidalis tractatio. 76	
<i>Colica</i> in convulsiva hystericarum & infantum remedia quæ adhibeantur. 77	
<i>Colicæ</i> affectus infantum & deiectiones illorum biliosæ quid poscaut. 98	

<i>Corporis</i> humani principia putrefactioni valde sunt obnoxia. 2	<i>Dens</i> mortui est specificum in odontalgia. 132
<i>Cor talpa</i> est specificum in epilepsia idiopathica. 81	<i>Derivantia</i> poscuntur in aurium tinnitu. 73
<i>Corvices</i> vife. qvern. sunt specificum in epilepsia idiopathica. 81	<i>Desertiones toni</i> ; imo totius actus vitalis unde. 91
<i>Corvæ</i> & gravedinis pertinacioris muens quibus sit corrigendus & evacuandus. 84. 85	<i>Diaphoretici</i> quando non, & quando succedat. 21
<i>Cranium humanum</i> est specificum in epilepsia idiopathica. 81	- - quid eieciat. 26
<i>Creta</i> absorbens est in Soda. 90	- - suscipiat sanguinis ventilatiōnem. 35
<i>Crocus</i> mart. antimon. siflit quartanam. 121	<i>Diaphoreticos</i> applicatio ad usum thermarum. 28
- - siflit quotidianam ac tertianam. 120	- - excretio triplicem gradum admittit. 27
<i>Crocus</i> utilis est in delirio. 147	- - indicatio & contra-indicatio. 26
<i>Cruentum</i> varicosa inflatio. 94	- - naturalis & artificialis conveniētia vel discrepantia. 26
<i>Crystallus montana</i> aciditatem bilis specificæ subigit. 112	- - regimen. 27
<i>Cunctatio</i> & procrastinatio noxia est in medicina. 10	<i>Diaphoretica</i> agunt vel privative, vel positive. 28
<i>Cutanei</i> infantum affectus quid postulant. 98	- - fixa eruptionem morbillorum & variolarum leniter expediunt. 53
	- - in ascite locum habent. 82
	<i>Diaphoreticorum</i> materia. 27. 28
<i>Debilitas visu</i> quid indicet. 73	<i>Diapnos</i> infantum impedita, quibus possit revocari. 98
<i>Debilitatibus</i> scorbuticorum, hypochondriacorum, pneratarum, quibus succurrendum. 43	<i>Diapnoica</i> aquæ, deficient in petech. somno, propinentur. 52
<i>Dejectiones</i> infantum biliosæ & illorum colici affectus quid poscaut. 98	- - profunt ad morbillorum & variolarum emptionem. 53
<i>Delirii</i> differentia. 91	<i>Diapnoicum regimen</i> a pectore discutit materiam preparatam. 83
<i>Deliriorum</i> cautelæ. 147	- - in scabie humida non est negligendum. 85
- - indicatio quo dirigenda sit. 147	<i>Diarrhæa</i> quid sit, & quid non sit. 145
<i>Deinitio</i> infantum difficilis quomodo tolli possit. 97	

*Diarrhoea* infantum quid possit. 96  
*Diarrhoea* cautelex. 145  
 - in febre lenta medicatio. 61  
 - simplicis curatio. 88  
 - hecticæ febriatantum quando possint cohiberi. 61  
*Digestionem* impedit aucus viscidus. 21  
*Digestiva* adstringentibus sunt addicanda in casu ambiguo. 12  
 - conveniunt in vomitu ex vitio dietetico & digestionis depravata. 89  
 - corrigunt primarum viarum cruditates. 53  
 - cruditates primæ digestionis in hemicrania corrigunt. 130  
 - in flalibus tussicilolo-asthmaticis pro diversitate temperamentorum adhibentur. 83  
 - landantur in hemicrania. 71  
 - præmittantur purgantibus & emeticis. 20  
 - resolvunt mucositates in diarrhoea simpliciter. 88  
*Digestivis* cardialgia frigida cedit. 132  
*Diluents* profunt in cephalalgia. 71  
*Discrimen* epilepsie utile est ad curam. 136  
*Dissensus* in febre inflammatoria quibus fiat. 116. 117  
*Dysenteria* adhibeantur in initio anginae. 131  
 - in lingua paralyti interne concurrant. 92  
 - interposita profunt in pleuritidis spurie doloribus. 132  
 - profunt in auctum sifuro. 73  
 - profunt in tyypio. 73  
 - profunt interne in visus delititate. 73  
 - temperantia cum adstringentibus in vulnenum hæmorrhagis sunt conjungenda. 127  
*Diuresis* quando non, & quando succedat. 29  
*Diureses* directio & que in illa sint consideranda. 28  
 - indicatio. 28  
 - contraindicatio. 29  
*Diuretica* in ascite sunt subingenda. 82  
 - mitiora, potentiora & fortissima quænam? 29  
 - nocent in renum doloribus. 133  
 - quænam sint. 28  
*Dolor* colicus. 76  
 - hæmorrhoidum cæcarum. 76  
 - lingvæ inflammatorius. 73  
 - capitis. 71  
*Doloris* nephretici cura. 75  
 - renura cautelex. 133  
*Dolores* artuum & horum cura generalis & specialis. 79  
 - capitis unde. 71  
 - dorsi quid sibi velint. 89  
 - post partum. 95  
*Dolorum* artuum cautelex. 134  
 - capitis cautelex. 128  
 - in genere & specie cautelex. 128  
 - intestinalium cautelex. 133  
 - pectoris cautelex. 132  
 - ventriculi cautelex. 132  
*Dorsi* dolores quid respiciant. 80  
*Durities* mammarum quomodo discutiti possit. 96

*Dysenteria* absque febre & cum febre conjunctæ conditio. 88  
 - cruentæ regimen. 88  
 - cruentæ & albæ curatio. 87  
 - regimen. 146  
 - rubræ, albæ, hepaticæ cautelex. ibid.  
*Dysenterici* fluxus sopitio quibus obtineatur. ibid.  
 E.  
*Ebulus* purgat phlegmaticos. 24  
*Educorantia* & temperantia quænam. 44  
*Elæsterium* purgat phlegmaticos. 24  
*Elephantiasis* quid indicet. 85. 143  
*Emansio* & suppressio mensium quid indicet. 70  
*Emesis* inoffensivè successe indicia. 22  
*Emeses* maturæ quid occupent. 22  
*Emesis* infantibus quando conveniat. 22  
 - iterata quid inferat. ibid.  
 - locum habet in sputatione frequente. 84  
 - quid purget, & quid requirat. 21  
 - siue urgente necessitate non est svadenda. 22  
*Emeticam* lenius & fortius. ibid.  
 - specificum. ibid.  
*Emetica* securissima. 21  
 - & purgantia non præmittantur, sed digestiva. 20  
 - evacuant mucum in coryza & gravedine pertinaciore. 84  
 - profunt in vomitu. 89  
 - usui sunt in raucedine. 84  
 - profunt in hemicrania. 130  
*Emmenogoga* in typanide quando danda sint. 82  
*Emollentia* in angine affluxu salis argenti. 131  
*Emplastica* in renum doloribus nullum ulum habent. 133  
*Emulsum* stomachalia externe adhibentur in hypercatharsi. 22  
 - de meliloto profunt in pestilentialibus anthracibus. 52  
*Ephemera* & continentis febris methodus medendi. 58  
*Epilepsie* differentia, cura, & dieta. 81  
 - cautelex. 136  
 - cautelex variæ, & cura. ib.  
 - discrimen utile est ad curam. ib.  
*Erbina* ex euphorbio profunt in apoplexia senola. 92  
*Erbinarum* & masticatoriorum effectus. 29  
*Erysipelacea* capitis inflammatio quid indicet. 57  
*Evacuatio* quid. 20  
 - iterata ad & per ulcerata loca in febre hectica siens, per V.S. in pede avertitur. 61  
 - artificialis aut temere non suscipienda, aut repetitio servanda. 20  
 - naturali sit similis. 20  
 - sanguinis medica quando perpetretur, quænam huic sint præmittenda, hujus cautelex. 37  
 - sequatur materiam dispositam. 20  
*Evacuatio* cathartica corpus est præparandum in epilepsie idioopathice cura. 81  
 - secretoria vitalitati succurrere valet natura. 20  
*Evacuaciones* artificiales suppressæ quos affectus

affectus inducant & horum medicatio.	70	<i>Febris biliosa</i> cautela.	112
<i>Evacuatio</i> nibus adaequatum tempus est obleruandum.	21	- - - methodus medendi.	54
<i>Evacuatio</i> nis scopus quotuplex.	20	<i>Febris catarrhalis</i> cautela.	116
<i>Exercitatio</i> nis fungosae abluuatur externis & internis.	86	- - - methodus medendi generalis & specialis.	58
<i>Excretion</i> es cum impetu ptarmicis vehementioribus non sunt urgendae.	18	- - - symptomata.	ibid.
<i>Ex- &amp; Secretiones</i> sunt necessariae in omnibus morbis.	108	- - - cholerae symptomata sycopapalis quomodo tractetur.	54-55
<i>Excretionum</i> impedio unde nascatur.	3	- - - cholerae methodus medendi.	54
<i>Expectantia</i> pleraque simul sunt diu-retica.	31	- - - composita quibus possit reuocari.	119
<i>Exploratio</i> quando indicetur & contra indicetur.	30	- - - compositae ex intermittente periodo tractatio.	56
- - - quotuplici modo promoueat.	31	- - - compositae cautela.	119
<i>Expectationis</i> effectus.	30	- - - continens cum continua tractatio.	59
- - - materia.	31	- - - ephemerae & continens methodus medendi.	58
<i>Expectationi</i> quonam sint prae-mittenda.	30, 31	- - - unde generetur & in quo consistat.	3
<i>Expulsio</i> nis calidi stimuli in synocha cum variolis complicata nocent.	59	- - - haec cura in genere.	61
<i>Exumescitio</i> .	104	- - - diata.	ibid.
F.		- - - indicatio generalis.	50
<i>Faecules</i> animae superiores & inferiores.	1	- - - inflammatoria est consecrarium vulnerum.	105
<i>Fasciatio</i> in infantibus quibus cedat.	97	- - - inflammatoriae cautela.	116
<i>Faucium</i> inflammatio.	56	- - - lenta si biliolam anxiam cardiacam generet quid indicet.	61
<i>Febrilem</i> materiam ut excernat natura, quibus remediis sit excitanda.	50	- - - lenta ab ephemeris relictae medicatio.	60
<i>Febriles</i> aestus infantum quibus discutiantur.	96	- - - lentae ab intermittibus suppressis relictae medicatio.	69
<i>Febris ardens</i> cautela.	112	- - - lentae cautela.	113
		- - - lentae medicatio.	60
		- - - lentae symptomata.	61
		- - - malignae petechialis methodus medendi.	52-53

<i>Febris pestilentialis</i> cautela.	108	<i>Februm inflammatorum</i> tractatio generalis.	55
- - - petechialis cautela.	ibid.	- - - inflammatoriarum tractatio specialis.	56
- - - petechialis symptomata.	53	- - - inflammatoriarum regimen.	55
- - - purpuratae methodus medendi.	55	- - - intermittentiu cautela.	120
- - - puerperarum.	95	- - - therapia generalis.	49
- - - quartanae causa & medicatio.	63	- - - universalis scopus.	107
- - - quartanae cautela.	120	<i>Fel canis</i> est specificum in epilepsia idiopathica.	81
- - - cohibio quibus medicamentis fieri possit.	64	<i>Feslue &amp; Squama</i> in fractura artuum occurrentes.	106
- - - quod oeconomiae vitali aduersum est, eliminare molitur.	50	<i>Fissura mammarum</i> quomodo sint consolidandae.	96
- - - quotidianae sudores, quibus moderentur.	63	<i>Fistula</i> ani.	105
- - - quotidianae fons & medicatio. ib.		- - - lachrymalis.	ibid.
- - - quotidianae cautela.	120	<i>Fistulorum</i> ulcerum tractatio.	104
- - - suppressae effectus, reuocatio & tractatio legitima.	64	<i>Flatulencia</i> quotuplex.	90
- - - synochae cum biliosis tractatio.	59	<i>Flatulenciae loebiales</i> quonam remedia temperent.	95
- - - synochae cum putrida contra indicatio & indicatio.	ib.	<i>Flaidarum</i> partium laesio, a solidis laes.	105
- - - synochae cum variolis methodus medendi.	ibid.	1) mollioribus.	105
- - - tertianae causa continens & cura.	62, 63	2) drioribus s. ossibus.	106
- - - cautela.	120	<i>Fonticuli</i> ad quos affectus conueniant.	31, 34
- - - suspensio quibus fieri possit.	63	- - - cum medicatione pharmaceutica sunt coniungendi.	34
<i>Febres acutae</i> & chronicae curae natura insitiantur & quid excernant.	3	- - - exficacati quos morbos progenerent.	34
- - - compositae ex acuta periodo quonam sint.	59	- - - in Cephalaea quando succedant.	129
- - - epidemicae acutae contra indicant Emesin.	21	- - - in pedibus sicut in haemorrhoidibus externis.	67
- - - intermittentes quonam sint.	62, 64	- - - magis in consuetudinem abeunt quam vesicatoria.	34
<i>Februm acutarum</i> medicatio.	50	- - - quid euacuent & quando adhiberi possint.	33
- - - cautela in genere.	107		
- - - compositarum differentia.	59		



*Fonticuli fluxus* si minus respondeat. 14  
*Formule purgationum* differentiam temperamentorum respicere debent. 25  
*Fractura artuum* & cranii quid indicet. 106  
*Fraxini L.* in hæmoptysi putatur specificum. 123  
*Fumarie aqua* in morbillis & variolis caute est adhibenda. 111  
*Furgorum teneriorum absumtio*, grandiorum vero sectio. 103  
*Furunculæ maturatio* & ruptio quibus promoveantur. 100

G.

*Galange rad.* prodest in febre hæctica. 61  
*Galeg. aqu.* prodest in peste. 51  
*Ganglia.* 102  
*Gargarismata* in angina ex quibus consistunt. 56  
 - - in uvulæ prolongatione. ibid.  
 - - profunt in angina. ibid.  
*Gelatinosa decocta* temperant acrimoniam biliosam in cholera. 83  
*Gemma* profunt in fluxu uteri abortivum minante q. refrenant sudores colligatos. 61  
*Gentiane rad.* prodest in febre hæctica. 61  
*Andæ quercina* cohibent fluxum in Glysteria alba. 88  
*Glandularum usus.* 2  
*Clysteria* medetur tussi sicæ in febre catarrhal. 116  
*Conorrbæa* non poscit balsamica externa. 144  
*Conorrbæa repulæ effectus.* 143

- - virulente requisita. 87  
*Gram. tinct. antiphi.* confirmat hæcticam. 124  
*Grovedinis* & coryzæ cautelæ. 141  
 - - simplicis & coryzæ medicatio. 84-85  
*Gruvidarum alvi adstrictio.* 94  
 - - vomitus. ibid.  
*Gumm. arab. tragac.* usui sunt in biliosis infantum affectibus. 55  
 - - Gutte purgat phlegmaticos. 24  
 H.  
*Hæmoptycio* & phthisico in statu contra indicatur emesis. 21  
*Hæmoptysi* quomodo sit tractanda in paroxysmo, post vel ante paroxysmum. 66  
 - - suppressa quos affectus indicat, & horum medicatio. 70  
*Hæmoptysos* cautelæ. 123  
*Hæmorrbagia abortiva*, lochialis & vulnerum quid indicet. 68  
*Hæmorrbagia* internæ methodus 121  
 - - narium adstringentia. 66  
 - - narium cautelæ. 112  
 - - cura. ibid.  
 - - vulnenum cautelæ. 127  
 - - mensium cautelæ. 126  
 - - abortivæ cura. 94  
 - - uterinæ differentia. 68  
*Hæmorrbagiam* abortivam pil. Bech. coercent. 127  
*Hæmorrbagiarum* confectaria quomodo sint tractanda. 69  
 - - differentia generica & specifica. 65, 66  
 - - in genere cautelæ. 121  
 - - in specie cautelæ. 122

Hæmor.

*Hæmorrbagiarum* suppressarum morbi. 125  
 - - narium specifica. 66  
 - - nimirum adstringentia. 65  
 - - nimirum methodus medendi in genere. 65  
 - - suppressarum & ita revocandarum cura generalis. 69  
*Hæmorrboidalis* motus sopitio speciica quibus fiat. 67  
*Hæmorrboides* cæcæ. 101  
 - - externæ quare non sint stimulantia. 125  
 - - externæ quomodo sint curandæ. 67  
 - - internæ male tractatæ in quos morbos præcipitur. 125  
 - - quibus remediis promoveantur. 38  
 - - internæ quomodo sistantur. 67  
*Hæmorrboidum* cautelæ. 124  
 - - cæcarum dolor. 76  
 - - vel mensium regurgitatio inferit congestiones pectorales fistigatosias. 84  
 - - promotio quibus fiat. 67  
 - - revocatio quid indicet. 70  
*Hæsticæ* cautelæ. 114  
 - - cura cui sit difficilis. ibid.  
 - - febris cura in genere. 61  
 - - diæta. ibid.  
 - - pulmonaris differentia & cura in specie. 62  
*Hæsticæ* orthostadum acceptis quid profut. 61  
*Helleboræ* interponantur in tremoribus artuum. 92  
*Helleborina* promovent fluxum hæmorrboidalem. 125  
*Helleborus albus* est specificum emeticum in mania. 22  
 - - & colocynthidis intestina crassa stimulant. 24  
*Helleborus niger* in hæmorrboidum promotione suppositorio inspergitur. 26  
 - - purgat sanguineo-melancholico. 24  
*Helleborus* rectum stimulat intestinum. 24  
*Hæmorrhæmia* cautelæ. 129  
 - - cura, sopitio & præservatio. 71  
 - - definitio. 129  
*Hepaticæ* inflammationis cautelæ. 67  
*Hepatis* & lienis inflammatio quid indicet. 57  
 - - scirrhusentia & obstructio quid requirat. 77, 78  
 - - usus. 2  
*Hernia* inguinalis in provecioribus. 103  
 - - varicosa. ibid.  
 - - intestinalis contra indicat emesin. 21  
 - - ventosa infantum vel adultorum quibus curari possit. 102, 103  
*Hirudines* in hæmorrboidibus externis admoveantur. 67  
*Hirudinum* applicatio commendatur in hæmorrhæmia. 72  
 - - usus, applicatio, regimen, locus, præparatio & conclusio. 37  
*Hordi* decoctum requirit calor et sitis in febre petechiali. 53  
*Hæmorrhæmia* poscitur in aurium tinnitu. 73  
*Humida* nocent in ophthalmia. 130  
 X 2  
 Hydra.

<i>Hydragoga</i> evacuant resolutum inuicua-	quomodo fiat.	40
83	<i>Incrassationis</i> objectum, indicatio, remedia.	ibid.
<i>Hydrocele</i> quibus remediis discutitur & repellatur.	<i>Incrassationem</i> quam adjuvent.	ib.
82	<i>Indicati</i> natura five medicamentorum applicatio in genere.	17
<i>Hydrops</i> cautelæ.	<i>Indicationis</i> & indicati natura.	9
138	- - five methodi medendi status ut eruatur, quamam sint examinanda.	ibid.
<i>Hypoc. Sem.</i> cum MP. de cym. moderant dolores pectoris.	<i>Indispositio</i> ad vomitum individualis contra indicat vomitum.	21
132	<i>Infantum</i> morbi.	96
<i>Hypercatharsi</i> quibus succurrit possit Medicus.	<i>Inflammati colli</i> tractatio in febribus inflammatoriis.	55. 56
22	<i>Inflammati</i> faucium.	56
<i>Hypochondriaca</i> crassities & stasis quibus corrigatur.	- - febrilis suppurascens quomodo sit tractanda.	55
67	- - pectoris quid requirit.	56
- - spasmodica pathemata quid possent.	- - tonsillarum quid possulet.	ibid.
77	- - ventriculi, intestinorum iliaca, hepatis & lienis, renum, meningum, capitis erysipelacea.	57
<i>Hypochondriaci</i> affectus anxii contra indicant emesia.	<i>Inflammationis</i> discussio, regimen & cautela.	98
21	- - hepaticæ cautela.	118
- - doloris & morbi cautela.	- - pectoralis in specie cautela.	116
- - mali stagnatio promovetur per salia digestiva amara.	- - pleuritica in empyema utrensuntis tractatio.	57
11	- - ventriculi cautela.	112. 119
- - mali tractatio.	<i>Inflammatoria</i> febris est consecrarium vulnereum.	105
<i>Hypochondriacorum</i> flatulentia mitigatur carminativis.	<i>Inflammatoria</i> febris cautela.	116
90	<i>Inflatio consillarum</i> & hujus methodus medendi ac remedia.	84
<i>Hypopion</i> quibus remediis tollatur.	<i>Infrigidantia</i> sedant organum hæmorrhagiarum.	65
73	<i>Inquietudinis</i> in infantibus sopitio.	97
<i>Hysterica</i> passiones & doloris cautela.		10.
137		
- - passionis cura & præservatio.		
78		
I.		
<i>Lalappa</i> colliquat mucositates, & ex sanguine educit.		
24		
- - purgans deprehenditur in phlegmaticis.		
ibid.		
- - tenia stimulat intestina.		
24		
<i>Icteri</i> tractatio.		
87		
<i>Etherum</i> infantis solventia.		
96		
<i>Imperatoria</i> est alexipharmacum in peste pro frigidioribus.		
51		
<i>Impetigo</i> infantum quid possulet.		
97		
<i>Incrassatio</i> in fluxu sanguinis vel feri		

<i>Insessu</i> adjuvant menses.	70	<i>Laxantia</i> possit hypopion.	73
- - quando adhibeantur.	28	- - profunt in aurium suffuru.	ibid.
<i>Intellectus</i> animæ facultas superior.	1	- - profunt in cephalalgia.	71
<i>Intermittentis</i> compositæ febris medicatio.	59. 60	- - profunt in vomitu ex vitio dietetico & digestionis depravata.	
<i>Intermittentium</i> febrium cautelæ.	120		
<i>Intestinalium</i> dolorum cautelæ.	133	- - profunt in ictero.	87
<i>Intestinorum</i> inflammatio iliaca quid indicet.	57	- - quid efficiant.	23
- - purgatio fit per clysteres, sumum tabaci & suppositoria.	35	<i>Laxationi</i> cardialgia frigida cedit.	132
<i>Iscia diti mali</i> & podagre discussio, tractatio & præservatio.	80	<i>Lenitio</i> quid efficiat.	33
<i>Icteria</i> discrimen & curatio.	83	<i>Lenis febris</i> si biliolam anxiam cardialgiam generet, quid indicet.	61
- - cautela.	140	- - in febre qualis victus fit svadendus.	114
		<i>Lenis febris</i> ab ephemera relicte medicatio.	60
L.		- - - ab intermittentibus suppressis relicte curatio.	ibid.
<i>Lac</i> quomodo discutatur.	96	- - - cautela.	113
<i>Lactis</i> color flavus quibus corrigi possit.	ibid.	- - - medicatio.	60
- - stasis quomodo discutatur.	96	- - - symptomata.	61
- - vitia.	95. 96	<i>Lethargus.</i>	93
<i>Lactis</i> fluidarum partium a solidis lactis		<i>Lienis</i> dolor & infarctus, ulceratio ac inflammatio quomodo tractari possunt.	78
1) mollioribus.	105	- - & hepatis inflammatio quid indicet.	57
2) durioribus s. ossibus.	106	<i>Lignum</i> fulmine tactum est specificum in odontalgia.	131
<i>Lavendula</i> oleum cum camphora adhibetur in urinx stillicidio.	83	<i>Liliorum alborum</i> rad. prodest in icthuria a calculo in vesica.	83
<i>Laxantia</i> adstringentibus in casu ambiguo sunt adlocianda.	12	<i>Limatura martis</i> tonum reducit in tympanitide.	82
- - corrigant & evacuant mæcum in coryza & graveline pertinaciore.	84	<i>Lingux dolor</i> inflammatorius quomodo sit tractandus.	70
- - cum amarum in flatulentia suppressa vomitus & anxietates temperant.	90	<i>Lini oleum</i> in hæmoptylis putatur specificum.	123
- - cum carminativis commendantur in flatu mucosiore.	ibid.	<i>Lippitudinis</i> cura.	73

*Lochia promouenda* caute usurpanda, & quantum sint. 38  
*Lochiales fluxulentis* quantum temperent. 95  
*Lochiorum fluxus* caute. 137  
*Lochiorum in laute* regimen. 127  
 - - promotio & temperatio. 95  
 - - suppressio quid indicet. 70  
 - - promotio quibus sit tentanda. ibid.  
*Lues venerea*, bubones, nodi gallici, excrecentiae fungosae, scabies venerea, & horum curationes. 86  
 - - & scorbutus multa analogia habent symptomata. 18  
*Luis venerea* caute. 143  
 - - scabiei colligamentum catarrhalia resolvunt. 11  
*Lumbrici terrestris* specificum sunt in epilepsia idiopathica. 81  
*Lymphales stases* & corruptiones totius massae sanguinea. 85  
 - - viscosos infantum morbos tollentia. 96  
*Lymphatum morborum* caute. 133  
*Lympha* lentorem corrigentia. 41

M.

*Macularum scorbuticarum* methodus medendi externa & interna. 87  
*Mali hypochondriaci* tractatio. 77  
*Mammarum durities* quomodo discutit possit. 96  
 - - fistulae quomodo sint consilianda. ibid.  
 - - nodi qua methodo sint tractandi. ibid.

- - ulceratio quibus remediis sanari queat. 96  
*Marietia* lenia c. MP. de cyn. in lochiorum fluxu adhiberi possunt. 127  
 - - roborant in flatulentia suppressa. 90  
*Massa pil.* de cynogloss. est lenestringens in haemoptysi. 66  
*Melastorica* quid evacuent, quantum sint, & in quibus affectibus indicentur. 30  
*Masticatorium* & emporum effectus. 29  
*Mastix* resistentem sanguinis gruum post haemoptysin resolvit. 123  
 - - roborat tonum in procidentia ani. 90  
*Masticibus* suffragium discutiat gravidinem simplicem. 84  
*Materia* facile correctioni obediens contra indicat emulsi. 21  
 - - mobilis reddita promovet & emoveri potest. 11  
 - - fit mobilis ad evacuationem emeticam. 21  
*Mecorii* expurgatio quomodo fiat. 96  
*Medendi finis*. 16  
 - - methodus in genere. 9  
 - - modus. 12  
 - - necessitas. 9  
 - - tempus. 14  
*Medicamentum* actum se & exceptionis non laedit. 18  
 - - motum naturae sufficientem praecipitare non debet. 17  
*Medicamenti directio* ad causam continentem primum tendere debet. 18  
*Medicamenta* diversa individuorum diver-

diversitas secundum temperamenta deponit. ibid.  
*Medicamentorum* applicatio in genere. 37  
 - - diversitatem, aetatis, sexus & morum differentia deponit. 18. 19  
 - - & morborum in aetate consideratio. 19  
*Medicatio* quando vana sit. 10  
*Medicationes* & morbi consuetudinales quo sint dirigendi. 20  
*Medica* morborum optima est natura. 1  
*Medicus* non sit emulcor, timidus, nec temerarius. 10  
*Medici boni officium* circa motus morbileros. 45  
*Medici boedegus* natura interna est certissimus. 1  
*Medici interni* & externi mutua operatio. 4  
*Medici medela*, deficiente naturae concursu, est impossibilis. ibid.  
*Medici officium* circa excretionis opus subleuandum. 20  
*Melanchoha* differentia & cura. 91  
*Melancholicorum* morbi. 5  
*Mel* convenit in raucedine. 84  
 - - inspissatum cum sale comm. praebet acinus suppositorium. 26  
*Melicrides*. 102  
*Meningum* inflammatio quid indicet. 57  
*Menses* ordinarii nimii. 68  
 - - tempore cessationis ordinarii largius fluentes. ibid.  
 - - post parturitionem largius fluentes quid indicent. ibid.

- - pellentia caute sunt usurpanda & secundum lunae mutationes. 37  
 - - pellentia quantum sint. ibid.  
*Mensura* dolorificarum medicatio. 77  
 - - haemorrhagiae caute. 126  
 - - promotio a faburra primarium viarum impediturum fit per emesin. 21  
 - - promotio quibus fiat. 67  
 - - revocationi quid praemittendum. 127  
 - - suppressio & emanatio quid indicet. 70  
 - - vita a dieta mneosa brevi praegressa indicat emesin. 21  
 - - vitia in hemictania probe sunt respicienda. 129  
*Membra* dicitur vomitus seminarum. 89  
 - - roborat in passione caeliaca & henterica. ibid.  
*Mercurialis conjunctis* antivenericis & sudatoris in scabie furfuracea se subleuandum. 85  
*Mercuriali* unguento curatur scabies venerea. 86  
*Mercurius* dulcis in purgatione qualem effectum habet. 23  
 - - prodest in gonorrhoea vinulenta. 87  
*Mercurii dulcis* usus est in excrecentiis fungosis venericis. 87  
*Mesenterii* in obstructione quantum methodus indicet. 73  
*Mesile* exlicatate colibent fluxum in dysenteria alba. 88  
*Milium cruentus* ad menses & haemorrhoides

rhoides invitetur.	126	- - & variolar. methodus medendi.	53
<i>Milium cruenti</i> cautela.	124	- - & variolar. symptomata.	54
- - - - - praeservatio, curatio & cohibitio.	67	<i>Morborum</i> causa est abundantia humorum.	49
<i>Millefolium</i> cardiagalix calidæ deservescientiam ac recrudescientiam impedit.	133	- - & medicamentorum virtuta consideratio.	19
- - cohibet fluxum in dysenteria alba.	88	<i>Morbus formalis</i> in quoniam consistat.	2
- - consolida supurationem in febre inflammatoria.	117	<i>Morbata</i> nux roborat in Soda.	90
- - sopit turbas hæmorrhoidum spasmodicas.	125	<i>Morbata</i> nucis oleum externe prodest in vomitu gravidarum.	94
- - specificè laudatur in doloribus intestinalibus.	134	<i>Morbati</i> globuli in puerperarum febribus acutis ului sunt.	25
- - venæ portæ molimina sedat.	124	- - - - - leniter alium recludent in febr. petech.	53
<i>Millefolii decoctum</i> est specificum in dolore hæmorrhoidum crucarum.		<i>Motus nature sufficiens</i> non precipitari debet medicamento quodam.	17
- - est. conducit in vomitu nephritico.	89	<i>Motus præceps</i> quibus levatur.	47
- - faciens specificè commendatur in hæmorrhagia narium.	123	<i>Motus</i> urget vel propter materiam, aut sine materia.	11
<i>Mixtura simplex</i> probe acidulata convenit in febre petechiali maligna.	53	- - alterandi cautela.	47
<i>Morbus</i> quid sit.	49	- - alteratio in specie fit per anodyna & specifica.	48
<i>Morbi</i> ætatis puerilis, juvenilis, silentis ac declinantis.	5	- - alteratio per specifica quando locum haberi possit.	ibid.
- - cholericorum, fangvineorum, phlegmaticorum, melancholicorum.	ibid.	- - alteratio quando indicetur.	46.
- - differunt secundum diversitatem temperamentorum & ætatum.	5	- - febrilis impedimenta, quando removeantur.	50
- - & medicationes consuetudinales quo dirigantur a medico.	90	- - hæreditarii tractatio magis correctionem motus specificam, quam evacuationes materiales requirunt.	11
- - infantum.	96	- - in defectu vel excessu errantis cause & adjuncta.	47
<i>Morbilorum</i> & variolarum cautela.	108	- - moderatio quomodo tuto fiat.	47

<i>Motus</i> morbofi præoccupatio quando necessaria sit atque utilis.	10	thracibus.	52
- - morbofi revocatio quando suscipienda.	12	- - externe mundificat in stomacho.	87
- - progressi usus multiplex.	2	N.	
- - pulsoii & tonici anomalix quid causentur.	49	<i>Nervos</i> maternos repellentia.	104
- - secretorii febrilis in æquali gradu intensio, quibus remediis conservetur.	50	<i>Narcoticorum</i> materia.	48
- - terminatio segnior quibus medicamentis acceleretur.	47	<i>Narium</i> hæmorrhagix cautela.	122
- - tonici anomalix.	65	- - hæmorrhagix cura.	66
- - tonici & pulsoii intensio est duplex nature medicantis via.	49	- - polyppus.	104
<i>Motus animalis</i> fit executio voluntatis.	2	<i>Natura</i> quid sit.	1
<i>Motus universalis</i> pertinent ad constitutaria vulnerum.	105	- - corpus conservat & restituit sanum.	3
- - morbofi & febriles quando subsistant, & tuto suppressi possunt.	11.12	- - interna est hodegus medici certissimus.	1
- - nature differunt, secundum diversitatem temperamentorum, ætatum, sexus.	5	- - optima morborum medica.	ibid.
<i>Motuum consensualium</i> difficultas contra indicat emesin.	21	<i>Nature atrocitatis</i> morbi acuti & chronici requirunt.	ibid.
- - gemis duplex est, pulsus & toni.	3	- - concursu in morbis deficientibus.	ibid.
<i>Motuum morbosorum</i> economiam universam cognoscere debet bonus medicus.	45	<i>Nephritis</i> simplex a calculosa est discernenda.	133
- - & morborum praeservatio & cura interna & externa.	80	<i>Nephritici</i> doloris cura.	75
<i>Mucus</i> in scabie humida cathartice evacuetur.	81	<i>Nervina</i> externa calida nocent in cephalico, nisi corrigantur.	129
- - viscidus impedit digestionem.	85	- - laudantur in paralyfi.	92
<i>Mundificantiæ</i> requiruntur in gonorrhoea virulenta.	87	- - laudantur in urine hilleidice.	83
<i>Myrrh.</i> est balsamicum in pestis astracibus.	87	- - resolventia in tremore partium interne intersunt.	92

*Nitrosa* temperant singulum. 90  
*Nitrum* absorbet fermentum acetosum  
 in foda. 90  
 - - commendatur in ardore urgente. 131  
 - - convenit in ischuria a spasmodica  
 constrictione propter calcu-  
 lum. 83  
 - - cum cinnabari sopiunt turbas hæ-  
 morrhoidum passificas. 125  
 - - regeneratum temperat in febris  
 biliosis. 54  
 - - secutissime contemperat motus. 11  
*Niri* puri simplicis, regenerati & an-  
 timoniati usus. 44  
 - - dulcis spiritus prodest in febris pe-  
 techialis symptomatibus. 53  
*Nodi mammarum* qua methodo sint tra-  
 ctandi. 96  
*Nodorum gallicorum* resolutio quomo-  
 do fiat. 86  
*Nutritio* esculenta & potulenta in febre  
 petechialis est noxia. 110  
*Nux vomica* commendatur in delirio  
 a philtro. 147  
 - - prodest in delirio ab incautatio-  
 ne & philtro. 91  
*Nymphomaniam* mitigantia. 147

O.

*Occupatio motus morbofi* restata quan-  
 do necessaria sit atque utilis. 10  
*Odonalgia* cautela. 131  
 - - cura & præoccupatio. 74  
 - - discrimen & medicatio. 131  
*Oedema pedum* quid indicet. 82  
*Olea destillata* & acra non conveniunt  
 in mictu cruento. 126  
 - - - nocent in otalgia. 131  
*Opiata* absint in doloribus a calculo in  
 vesica. 133  
 - - ad somni in febre petechiali pro-  
 vocationem dissuadentur. 53  
 - - in nullo mictu cruento usui sunt. 116  
 - - nocent in delirio. 147  
 - - nocent in doloribus. 128  
 - - nocent in hæmorrhagiis mensium. 117  
 - - tarda adstrictoria nocent in car-  
 dialgia calida. 132  
*Opiatorum* vicem quænam possint sup-  
 plere. 48  
*Opium* in hæmorrhagiis quid præstat. 121  
 - - quomodo sit corrigendum. 48  
*Ophthalmia* male tractata generat hy-  
 popya. 130  
*Ophthalmia* cautela. ibid.  
 - - cura & sopitio. 72  
*Ossa hominis mortui* & eamphora spe-  
 cifica in peste reputantur. 51  
 - - - fallunt in febris pesti-  
 lentialibus. 109  
*Os sepiæ* convenit in gonorrhææ viti-  
 lentæ cohibitione. 87  
*Ossium caries* quibus tollatur. 106  
*Osmacea* in febris pestilentialis cura  
 præstant magis, quam absorbentia a-  
 nimalia. 109  
 - - cum nitro data bilem corrigunt. 112  
*Osmalgia* causæ antecedentes, diffusio,  
 maturatio, revulsio, consolidatio. 130  
 - - cautela. ibid.  
 con-

- - congestio, stasis, suppuratio, a-  
 postema quid possulet. 73  
*Oxymel squillæ* infantibus pro scopo  
 emetico prodest. 22  
*Oxys. Angeli Salæ* infantibus pro eme-  
 tico dati potest. ibid.  
*Oxyaccharum* emeticum est inter e-  
 metica securissimum & lenioris ope-  
 rationis. 22

P.

*Panaritium*. 100  
*Pannus* quid sibi velit. 73  
*Papaveris* ex semine emulso sufficit  
 ad somnum in febre petechiali pro-  
 vocandum. 53  
 - - Semimoderat dolores pecloris 132  
*Paracelsi* Elix. Propr. promo vet fluxum  
 hæmorrhoidalem. 125  
*Paralysis* in genere qua methodo sit tra-  
 ctanda. 92  
 - - lingvæ. ibid.  
*Paralytica* relaxatio. 106  
*Partus* difficilis. 94  
 - - facilitatur per emesum in motibus  
 ad partum plane deficientibus. 21  
*Passionis hysterica* cura & præservatio.  
 78  
*Passionem* & actionem in omnibus mo-  
 tibus morbiferis sedulo distingvat  
 medicus. 4  
*Passione* in cæliaca & lenterica abster-  
 sio & vomitus respiciantur. tempera-  
 tio. 89  
*Passionata animi* nocent in hemiera-  
 nia. 129  
*Pavores*. 95

*Pavorum* cura quid respiciat. 93  
*Pectonias* inflammationis in specie cau-  
 telæ. 117  
*Pectoris* dolorum cautela. 132  
 - - inflammatio quomodo sit tractan-  
 da. 56  
 - - mucosa suffocativa oppletio in-  
 dicat emesum. 21  
*Pediluvia* adjuvant menses. 70  
 - - profunt in cephalalgia. 71. 128  
 - - profunt in otalgia. 73  
 - - quid præstant. 28  
*Pediluviorum repetitio* in chronica ce-  
 phalæa locum habeat. 129  
*Pedium fritiones* conveniunt in apo-  
 plexia sanguinea. 92  
*Pellentia* indicantur in hæmorrhagia ab-  
 ortiva. 94  
*Peripneumonia* & pleuritidis tractatio.  
 56  
*Perniones*. 100  
*Persic. fl. Syr.* vel conserva infantibus  
 utilis est emeticum. 22  
*Pestilentialis febris* cautela. 108  
*Pestis præservatio* quid possulet. 52  
 - - regimen. 51  
 - - symptomata quomodo tractanda  
 & quænam sint. 51. 52  
 - - theoria. 50. 51  
*Petechialis febris* cautela. 108  
*Phelegmagogam* quodnam sit. 24  
*Phelegmagoga* usui sunt in fluxibus rasti-  
 culoso-athmaticis. 83  
*Phelegmaticorum* morbi. 5  
*Phevenetica congestiones* ad caput in pe-  
 ste quibus possint repelli. 52  
*Phibifico* & hæmoptycico in flatu con-  
 tra indicatur emesis. 21  
 Y 2  
 Pilula

*Pilula Becheriana* moderant fluxum lochiorum, haemorrhagiam abortivam cohercent, & abortum excitant. 127  
*Pilula polybretha* sunt utiles in diarrhoea. 146  
 - - Wildegansii sicut quotidianam ac tertianam. 120  
*Pilula balsamica* evanescit biliosa materia in dysenteria eruenta. 87  
*Pimpinella* commendatur in peste, 51  
 - - discutit a pectore. 132  
 - - resistentem sanguinis grumum post haemoptysin resolvit. 123  
*Pimpinella ess.* interne mundificat in scabie venerea. 86  
 - - radix & hb. profunt in stasibus tussiculoso-asthmaticis. 83  
*Piper* corrigit cruditates primae digestionis & rictus. 90  
*Pisces* a lucio deglutitis sit specificum in urinae incontinentia nocturna. 83  
*Plantag. aqua* commendatur in peste. 51  
 - - - - sufficit in tranquillo morbillorum & variolarum successu. 111  
*Pleuronia* contra indicat emesin. 21  
 - - quid sit & efficiat. 3  
*Pleuritis* spuria male tractata quo abeat. 132  
*Pleuritidis* & peripneumoniae differentia. 118  
 - - & peripneumoniae tractatio. 57  
 - - spuriae dolor anodynicis cur caute sit moderandus. 132  
 - - spuriae dolores quibus tractari possint. ibid

*Pleuritidis* spuria praeservatio, curatio & discussio quibus possit absolvi. 79  
 - - vere & spuriae tractatio. 74  
*Podagra* & mali ichiadiaci discussio, tractatio & praeservatio. 80  
*Paeonia radix* est specificum in epilepsia idiopathica. 81  
*Polypus* narium. 104  
*Poter. antisei.* hellecam confirmat. 124  
*Praecipitanti* profunt in pleuritidis spuriae doloribus. 132  
*Pregnatio* contra indicat emesin. 21  
*Primarum viarum* morbi. 87  
*Principia* corporis humani putrefactioni valde sunt obnoxia. 2  
*Procidenti* ani. 90  
 - - contra indicat emesin. 21  
*Prognosis* morbi unde petenda. 6  
*Prolapsus* uteri & ani. 103  
*Pseudo-acori rad.* in haemorrh. narium specificum commendatur. 123  
*Psons* quid sibi velit. 85  
 - - inveterata incurabilis est, recens non ita. 142  
*Purpura* quid praesent. 29  
 - - vehementiora cum impetu urgent excretioncs. 18  
*Purpura-certhina* medicamenta quoniam sint, & quando adhibenda. 30  
*Puerperarum* febris. 95  
 - - purparam in specie curantia. ib.  
*Pulsus & toni* usus. 3  
 - - note. 8  
*Pulsus antispasmodicus* commendatur in urinae incontinentia nocturna. 83  
 - - temperans bezoardicus morsu secretorii febrilis intentionem in-

in aequali gradu conservat. 50  
 - - tonicis commendatur in febre cholericâ. 54  
*Purgantia* derivant gonorrhœam vintulentam. 87  
 - - & emetica non praermitantur, sed digestiva. 20  
 - - mercurius dulcis adiuvat. 23  
 - - profunt in lippitudine. 73  
 - - ulji sunt in rancedine. 84  
*Purgatio* in genere. 23  
 - - infantum fieri potest ex nutrice quoque, imo per venam. ibid.  
 - - intestinorum fit per sinum tabaci, suppositoria & clysteres. 25  
 - - prodest in otalgia. 73  
 - - quid efficiat. 23  
 - - saepe etiam fortior prodest in ophthalmia. 130  
 - - subiuncta roboratione locum habet in sputatione frequente. 84  
*Purgationis* cautela. 23, 24  
 - - & vomitus differentia. 23  
 - - gradus triplex est. ibid.  
 - - indicatio & contra indicatio. ib.  
 - - ingredientia. 23, 24  
 - - operatio est diversa secundum temperamentorum & purgationum diversitatem. 24  
 - - regimen. ibid.  
 - - subiecta & materia quoniam sint. 23  
*Purgationum* formulae respicere debent differentiam temperamentorum. 25  
 - - repetitio in chronica cephalœa locum habet. 129  
*Purificanti* sanguinis quoniam sint. 67  
*Purpura* cautela. 112

*Purpuram* in puerperis quoniam producant. ibid.  
 - - puerperarum in specie curantia. 95  
*Putrefactioni* corpus humanum subiacet. 2  
*Pyrola* consolidat suppurationem in febre inflammatoria. 117

Q  
*Quartana* febris causa & methodus medendi. 63, 64  
 - - febris cautela. 120  
 - - febris cohibitio, quibus medicamentis fiat. 64  
 - - recurrentis symptomata. 121  
*Quercus* folia roborant in loda. 90  
*Quotidianae* febris cautela. 120  
 - - febris fons & medicatio. 63  
 - - febris sudores quibus moderentur. ibid.

R  
*Raphani* folia externe profunt in edemate pedum. 82  
 - - succus commendatur in isehuria constrictione propter calculationem. 83  
*Raucedo* infantum. 97  
 - - in statu phlegmatico, mucoso frigida, in statu calido, quid polcat. 84  
*Refrigeratio* humorum, solidarum partium & motus, quid efficiat. 45  
 - - quando noceat. ibid.  
*Regimen* in febris petechialis tractatione quale polcat. III  
*Relaxatio* paralytica. 106

<i>Renum calculus actualis quid indicet.</i>	76	in febre petechiali doloribus capitis applicetur.	53
- - doloris cautela.	133	<i>Roborantia</i> indicantur in ichthuria.	83
- - inflammatio quid possulet.	77	- - particularia quænam.	43
<i>Reprimentia</i> profunt in lippitudine.	73	- - profunt in aurium tusturu.	73
<i>Resina Jalappæ</i> crude data facile colicam relinquit, in essentia vero vel emulsionem non item.	24	<i>Roboratio</i> quando nervina indicetur.	42
<i>Resolventia</i> amara profunt in mensium suppressione & emanatione.	70	- - quid respiciat.	ibid.
- - sanguinea, lymphatica particulariter quando indicentur.	41	<i>Roborationis</i> materia ex quibus constat.	ibid.
- - remedia quid respiciant.	40	<i>Rosarum</i> succus obtundit biliosam cholæ causticitatem.	88
- - sanguinem quænam sunt interne & externe.	40. 41	- - tinctura prodest in febris petechialis symptomatibus.	53
<i>Resolutio</i> est vel universalis, vel particularis.	40	S.	
<i>Resolutionis</i> medicatio cui debeat.	40	<i>Saccharum</i> caud, convenit in raucedine.	84
<i>Revocatio</i> hæmorrhoidum quid indicet.	70	- - præbet suppositorium lenissimum.	25
- - motus morborum quando suscipienda.	12	<i>Sacculi</i> carminativi discutiunt flatum præcordialem in singultu.	90
<i>Rhabarbarina</i> interponantur in tremoribus partium.	92	- - stomachici carminativi camphorati in vomitu febrili usui sunt.	89
<i>Rhabarbarinum</i> laxans corrigit cruditates primarum viarum in febre petechiali.	ibid.	<i>Sal urinosum</i> egregium tonicum est in cephalalgia.	129
<i>Rhabarbaro</i> evacuetur biliosa materia in dysenteria cruenta.	87	<i>Salis volatilis</i> odor irritat naturam in apoplexiam sanguineam aufugientem.	92
<i>Rhabarbarum</i> flavo colore excrementa tingit.	24	<i>Salia digestiva</i> amara promovent flagnationem in malo hypochondriaco.	11
- - in ictero prodest.	ibid.	<i>Salia volatilissima</i> discutiunt graveolentia simplicem.	84
- - singulat duodecim cum ducta cholodochi.	ibid.	<i>Salia urinosissima</i> in febre lenta nocent.	114
<i>Rheumatici</i> motus universaliora, & doloris indicatio.	79	- - in odontalgia symptomatice.	112
<i>Rhevm tistini</i> preservatio & cura.	79		
<i>Rhod. olearum</i> ad verticem & tempora			

<i>Salina</i> adstringentibus in casu ambiguo sunt adlocianda.	12	<i>Sanguinis</i> in V. S. effusio præceptis alterat sensibiliores.	35
<i>Salvatio</i> mercurialis quando & quomodo fit institienda.	86	- - sinceri evacuatio quando indicetur, & quando non.	34
- - omni cautione suscipienda.	32	- - ventilatione administrata statim diaphoresis est subjungenda.	35
- - quid sit & quando instituenda.	ibid.	- - <i>ventilatio</i> in febre epimerica & continente secure potest adhiberi.	58
<i>Salvationis</i> administratio quomodo fiat.	33	- - - - - conducit in epilepsia idiopathica.	81
- - dicta, si manet cruda, ab salivâ potius abstinentum.	32	- - - - - in synocha cum biliosis non est necessaria.	59
- - directio.	ibid.	- - - - - in synocha cum putrida nullus est usus.	ibid.
- - remedia.	33	- - - - - quomodo dirigenda.	35
- - terminus.	32	<i>Sanguinem purificanti</i> quænam sunt.	67
<i>Salvationem</i> quænam sufflamment.	33	<i>Sanguinorum</i> morbi.	5
<i>Salvia</i> est specificum in angina.	131	<i>Sanicola</i> consolidat suppurationem in febre inflammatoria.	117
<i>Sambuci aqua</i> commendatur in peste cholericis.	51	<i>Sapo</i> dat acius suppuratorium.	26
- - - - - sufficit in tranquillo varicolarum & morbillorum successu.	111	<i>Sarcoma</i> quid indicet.	103
- - - - - flores specificæ commendantur in angina.	131	<i>Sassafras</i> lignum discutiit tonsillarum inflammationem.	84
<i>Sanguis asini</i> est specificum in melancholia.	91	- - usui est in fluxibus tussiculoso-asthmaticis.	83
- - - - - laudatur in delirio.	147	<i>Scabiei</i> cautela.	142
<i>Sanguis</i> in scabie mundificetur per cathartica.	85	- - - - - furfuraceæ & sicæ curatio.	ibid.
<i>Sanguinis</i> circuitus impeditur, spilescencia, stagnatio, flatis ac corruptio unde nascatur.	3	<i>Scabie</i> in humida, sicca, serena, furfuracea seu lepra, quænam methodus medendi & remedia indicentur.	85
- - evacuatio medica quando petretur, & quemam sint præmittenda.	37	<i>Scabies venerea</i> quibus curetur.	86
- - circa evacuationem cautela ib.		<i>Scarificatio</i> prodest in hæmorrhagiis nimis.	65
- - exundantis cohibitio quomodo fiat.	46	- - prodest in hæmorrhoidibus externis.	67

*Scarificatio* prodest in hemipteris preservatio. 71  
 - - vel V. S. in plethoricis levant congestiones pectorales flagnatorias. 84  
 - - quando & quibus proficit. 36  
 - - sine urgente necessitate nec est assumenda, nec omittenda. ib.  
*Scarificationis diata.* 37  
 - - regimen. 36  
 - - repetitio in chronica cephalalocum habent. 129  
 - - tempus, locus, quantitas & instrumentum. 36  
*Scirrhi.* 102  
*Scorbicularum* maculatum methodus medendi. 87  
*Scorbicis* cacochymicis emelis prodest. 21  
*Scorbutus* curatur pro temperamento diversitate antiscorbicis. 87  
 - - & lues venerea multa analogahabent symptomata. 15  
*Scorbuti* cautela, & differentia. 144  
 - - medicamenta in quovis temperamento quaeam sint. 18  
*Scordium* discutit in haemoptili. 123  
 - - est alexipharmacum calidioribus in peste propinandum. 51  
*Scordii essentia* interne mundificat in scabie venerea. 86  
*Scorzonera* decoctum requirit calor & sitis in febre petechiali. 73  
*Scorum* & candela praebent leve suppositorium. 26  
*Secundinarum* retentio. 94  
*Secum minus* est specificum emeticum in scorbuto. 22

*Sedi vermiculari* decoctum est specificum in scorbicis cacochymicis. 21  
*Se-S exercitio* est necessaria in omnibus morbis. 108  
*Se-S excretionis* actum medicamentum non laedit. 18  
*Semiotica* cognitio quid complectatur. 6. 8  
*Senna* purgat mucosos & melancholicos. 24  
*Sensu* est medium intellectus, quod objecta externa in materialem quasi ideam animae proponat. 1. 2  
 - - organum. 2  
*Septica* tollunt hypopyon. 73  
*Serpentum pinguedo* est specificum in ophthalmia. 130  
*Seraceum* cuius efficaciae. 34  
 - - cum medicatione pharmaceuticaca est coniungendum. 34  
 - - requirit continuationem. ibid.  
*Serici* indicatio. ibid.  
*Seracea* in cephalaea quando succedant. 129  
 - - profunt in lippitudine. 73  
 - - quid evacuent, & quando adhiberi possint. 33  
*Sinapi* corrigit cruditates primae digestionis & rugis. 90  
*Singultus* quid sibi velit. ibid.  
*Sinosa ulcera.* 105  
*Soda* quid. 90  
*Soldanella* purgat phlegmaticos. 24  
*Spasmodicorum* motuum & morborum praeservatio & cura interna & externa. 80  
*Specifica* ad motus alterationem quando

do sint adhibenda. 48  
*Specifica* in haemorrhagii natium. 66  
*Sphaelus* ossis five caries magis efficacit, maeriora efficacitiam requirit. 15  
 - - carnosae partis sarcotica balsamica acriora amat. ibid.  
*Sphaeli* curatio. 99  
*Spirituosa* nocent in haemorrhagia narina. 123  
*Spissifera* sanguinis unde nascatur. 3  
*Sputationis* frequentis tractatio. 84  
*Squama* & sefluax in fractura artuum occurrentes. 106  
*Stagnatio* sanguinis unde. 3  
*Stasis* ac corruptio sanguinis unde nascatur. 3  
 - - lactis quomodo discutitur. 96  
*Stasos* in febre hectica discussio quibus remediis sit promovenda. 61  
*Stases* & corruptiones lymphales totius massae sanguinae. 85  
 - - & morbi lymphales hydropici. 81  
 - - ferose mucidae in capite. 84  
 - - urinae. 83  
*Stasium* seroso-mucosarum circa pectus differentia & curatio. 83. 84  
*Stasibus* tussiculoso-asthmaticis quibus sit succurrendum. 83  
*Stomatatu.* 102  
*Stercoris* suilli & affini succens in haemorrhagia natium specificae commendatur. 123  
*Stercoris* humanum fallit in febris pestilentialis cura. 109  
*Sterilitas* in casu minus morbofo, & ex statu morbofo proveniens. 93  
*Sternutatoria* laudantur in singultu. 90  
*Stillicidium* urinae & huius curatio. 83  
*Stimuli calidi* expulsores in synocha cum variolis complicata nocent. 59  
*Stomacace* quibus curetur. 87  
*Stomachica* alexipharmaca in dysenteria alba cum abstergentibus sunt coniungenda. 88  
 - - corrigunt ructus. 99  
*Stomachi* in tertiana debilitati roboratio. 63  
*Stranguris* quam curam indicet. 83  
*Strumarum* differentia & indicatio. 102  
*Succini* essentia consolidationem absolvit in Otalgia. 131  
 - - essentia externe mundificat in stomacace. 87  
 - - interne mundificat in scabie venerea. 86  
 - - spiritus est balsamicum in pestis anthracibus. 52  
 - - suffumigium discutit gravedinem simplicem. 84  
*Sudores* colliquativi in febre lenta per quam remedia sunt refruendi. 61  
 - - hecticorum febricitantium quando & quibus possint cohiberi. ibid.  
 - - in febre quotidiana quibus moderentur. 69  
*Suillus* stercoris succus in haemorrhagiarum specificae commendatur. 123  
*Suppositoria.* 23  
 - - a clysteribus quomodo differant. 25  
 - - externe promovent haemorrhoides.  
 Z



des.	70	- - cum variolis methodus medendi.	ibid.
<i>Suppositoria</i> facile consuetudinem inferunt, omiffa autem turbæ abdomini causantur.	26	- - febris cum putrida contraindicatio.	59
- - purgant intestina.	25	<i>Synovia.</i>	105
- - quando proficiant.	ibid.		
<i>Suppositiorum</i> materia diversa est. ib.		T.	
<i>Suppressa</i> hæmorrhagias quos affectus inducat, & horum medicatio.	70	<i>Tabacum</i> paululum masticated & ejus extractum pro emetico adhiberi potest scopo, sed accipitis effectus.	20
- - hæmorrhagia narium quos affectus inducat, & horum cura.	69	<i>Tabaci</i> extractum tulin in doloribus pectoris refrenat.	132
<i>Suppressa</i> artificiales evacuationes quos affectus inducant & horum medicatio.	70	- - furus purgat intestina.	25
- - febris effectus, revocatio & tractatio legitima.	64	- - usus omiffus, est repetendus in sputatione frequente.	84
<i>Suppressarum</i> & ita revocandarum hæmorrhagiarum therapia generalis.	69	<i>Talpa cor</i> est specificum in epilepsia idiopathica.	81
<i>Suppressio</i> & emanatio mensium quid indicet.	70	<i>Tanacetum</i> oleum laudatur in delirio a vermibus veniente.	91
- - febris quartanæ quibus medicamentis fiat.	64	<i>Tartarus</i> emeticus est inter emetica securissimum.	22
- - motus febrilis debet esse cauta.	12	- - tartarifatus in quartana optime laxat & digerit.	121
<i>Surditas</i> medicatio.	73	- - vitriolatus absorbet in foda.	90
<i>Susurrus aurium</i> quid indicet.	ibid.	<i>Tartari</i> oleum per d. absorbet fermentum acetosum in foda.	ibid.
<i>Sympatheticus</i> pulvis est anæstheticum in hæmorrhagiis.	123	<i>Temeritas</i> & timiditas in medicina est damnanda.	10
<i>Symptomata</i> analogæ multa scorbutus & lues venerea habent.	18	<i>Temperamentorum</i> diversitas diversos quoque naturæ motus inducit.	5
- - febris lenta.	61	<i>Temperantia</i> & edulcorantia quædam.	44
- - febris pectehialis malignæ.	53	- - indicantur in Ischuria.	83
- - variolarum ac morbillorum, & horum methodus medendi.	54	- - in vomitu cruento profunt.	124
<i>Synanche</i> quo modo tractari possit et.	131	- - nitrosa adhiberi possunt in urinæ incontinentia nocturna.	83
<i>Syncope</i> quomodo tractari possit et.	92	- - profunt in cardialgia calida.	132
<i>Synocha</i> febris cum biliosis tractatio.	59	- - profunt in cephalalgia.	129

Tem-

<i>Temperantia</i> profunt in pleuritidis spurie doloribus.	132	<i>Toni</i> & pulsus usus.	3
- - profunt in vomitu cruento.	67	- - & totius vitalitatis alterationes unde?	93
- - requiruntur in visus debilitate.	73	- - & vitalitatis totius anomalie ex lesione patium externarum violante.	98
<i>Tempus</i> adequatum evacuationibus est observandum.	21	- - imo totius actus vitalis desertiones unde?	91
<i>Temporis</i> sacrum periodum plerique morbi cur servent.	14	- - relaxatio & intensio quales affectus inferant.	3.4
<i>Tensio</i> quotuplex sit, & quomodo tractari debeat.	90	- - relaxationes & desertiones, & inde pendentes stases ac corruptiones.	81
<i>Tertiana</i> febris quando & quibus possit suspendi.	63	<i>Tonsillarum</i> inflatio, hujus methodus medendi ac remedia.	84
<i>Tertianæ</i> febris causa continens & cura.	62. 63	- - in inflammatione quid conveniat.	56
- - - - - caute.	120	<i>Topica</i> in cephalæa quando locum habeant.	129
<i>Therapia</i> generalis circa quod versetur.	9	<i>Traumatica</i> in- & externa in angina sunt continuanda.	131
<i>Therapia fundamentum</i> practicum generale & speciale.	8	- - in febris hecticæ orthostadia profunt.	61
<i>Terebinthinus spiritus</i> est balsamicum in pellis anthracibus.	52	- - subadstringentia in hectica nocent.	114
<i>Theriaca</i> cum diaphnoicis adhibetur in hypercathasi.	22	<i>Tremores partium</i> & horum indicatio.	92
- - - - - intervit in febre cholericæ.	54	<i>Trepantionis</i> tractatio.	106
<i>Thermarum</i> usus conducit in epilepsia idiopathica.	81	<i>Tumor</i> abdominis.	95
<i>Thermis naturalibus</i> substituntur balnea.	28	<i>Tumores</i> carnosii.	103
<i>Theriac</i> in angustiore contra indicatur emesis.	21	- - exlangves aut duriores.	102
<i>Thus</i> resistentem sanguinis grumum post hæmorrhagiam resolvit.	123	- - - - - molliores, quiaam? ibid.	
<i>Tilia</i> flores specificè commendantur in angina.	131	- - sanguinei.	98
<i>Timiditas</i> & temeritas in medicina est damnanda.	10	<i>Tussis</i> sicca gravidarum plethoricarum levatur scitificatione vel V. S.	84
<i>Tincam</i> infantium sanantia.	97	- - sicca in febre catarrhali tractatio.	61
<i>Tinnitus aurium</i> quid indicet.	73	<i>Tussis</i> in febre hectica quid refrenet.	58

Z 2

Tym

<i>Tympanis</i> indicatio & medicatio. 82	hæmorrhoidibus suppres- fis. 91
V.	larga subleuat in lingvæ pa- ralysi. 92
<i>Varicosa</i> crurum inflatio. 94	locum habet in ischuria. 83
<i>Varicum</i> dolor & fluxus quid indicet. 101	noctet in cura febris pettilen- tialis. 109
<i>Variolarum</i> ebullitio expostulat laxati- onem, venæ sectionem; non vero illarum eruptio. 11	prethoricis tempore ebulliti- onis morbillorum & vario- larum prodest. 53
- & morbillorum cautela. 108	preervative parca curatione largam desiderat evacuatio- nem. 35
<i>Variolarum &amp; morbillorum</i> in medica- tione tempora ebullitionis, eupti- onis, suppurationis, & desiccatio- nis sunt observanda. 111	prodest in cephalalgia. 71
- - - methodus medendi. 53	prodest in cephalalgia rarius recurrente. 128
- - - regimen. 111	prodest in hemierania præ- servatione. 71
- - - symptomata & horum methodus medendi. 54	prodest in Odontalgia. 132
<i>Vena scellio</i> indicatur in mania. 91	prodest in otalgia. 73
- - - in hæmorrhagis nimis, quid valeat. 65	quando admittit aperturam ampliorem & minorem. 35
- - - in pede ad vomitus cruenti avulsionem commendatur.	quomodo in hæmorrhagia abortiva præservet. 94
- - - in pede avertit evacuationem ad & per ulcerata loca in febre hæctica. 61	quo tempore sit influitenda. 121
- - - in pedibus convenit in men- sium hæmorrhagiis. 126	revellit in Otalgia. 131
- - - in pede prodest in hæctica, ulcerosa phthifica. 62	vel scarificatio in plethoricis levant congestiones pecto- rales stagnatorias. 84
- - - in synocha cum variolis adu- tiores jam serunt. 59	<i>Vena scellionis</i> & amissionis sangvis quantitas, tempus & locus. 35, 36
- - - in vulneram hæmorrhagia fe- brem invertit. 127	- - - regimen. 65
- - - larga & matura in brachio commendatur in apoplexia sangvin. 91	<i>Venarum</i> in missione sangvis selectus. 35
- - - larga convenit in delirio ab	<i>Ventilatio sangvis</i> conducit in epile- psia idiopathica. 81

Venti.

<i>Ventilatio sangvis</i> in synocha cum biliosis non est necessaria. 59	- - - - - corrupque cautelæ. 145
- - - in synocha cum putrida nullus est usus. ibid.	<i>Vibices</i> quomodo repelli vel maturari possunt. 101
- - - quando non, & quando indi- cetur. 34, 35	<i>Vincetoxicum</i> est alexipharmacum pe- ssilentiale. 51
- - - quomodo dirigenda. 35	<i>Vinum catidum</i> aromatizatum prodest in diarrhoea simplici. 88
<i>Ventilatione sangvis</i> administrata fla- tim diaphoresis est subjungenda. 35	<i>Vinum cum saccharo</i> & croco aromati- zatum corrigit raucedinis causam frigi- dam. 84.
<i>Ventriculi</i> atonia contra indicat eme- sin. 21	<i>Vini spiritus camphoratus</i> usui est in sin- gultu. 90
- - - dolorum cautela. 132	- - - redificatus inter coagulan- tia in hæmorrhagia vulne- rum palmam auferet. 128
- - - inflammatio quomodo tractetur. 57	- - - inflammationis cautela. 112
- - - inflammationis cautela. 112	119
<i>Verbasci cataplasmati</i> profunt in dolo- ribus intestinalibus. 134	<i>Viperum pulvis</i> fallit in febris pesti- lentialis cura. 109
<i>Verbena</i> commendatur inter anuletica in cephalalgia. 129	<i>Vires animales</i> quando sint negligen- dæ. 44
<i>Vermes infantum</i> qua methodo necen- tur. 97	<i>Vires</i> sint sufficientes ad vomitum. 21
- - - majales profunt in delirio a mor- su canis rabidi. 91	- - - exhaustas, defatigatas quid resti- tuat. 43
<i>Verruca</i> . 102	<i>Virga aurea</i> discutit in hæmoptysi. 123
<i>Vescicatoria</i> conveniunt in apoplexia sangvineæ. 92	<i>Virium</i> debilitati in peste quomodo suc- curatur. 52
- - - cum medicatione pharmaceuti- ca sunt conjungenda. 34	<i>Visti quæri</i> cortices sunt specificum in epilepsia idiopathica. 81
- - - quando indicentur. 33	<i>Visceros lymphales</i> infantum morbos tollentia. 96
- - - quid evacuent & quando cohiberi possunt. ibid.	<i>Visus debilitas</i> quid indicet. 73
- - - si inflammationem efficiunt, quid faciendum. ibid.	<i>Visus irrationes</i> quænam sint. ibid.
- - - ulum habent in hemierania con- tumaci. 130	<i>Vitalitatis forma</i> in quonam versetur. 2
<i>Vescicatoriorum</i> ingredientia & locus. 33	<i>Virioli essentia</i> amara in febre lenta revocat appetitum. 114
<i>Viarum primarum morbi</i> . 87	- - - sal est celerioris & fortioris e- meticæ operationis, & quan- do

do adhiberi solet.	21	& morbos.	6.7
- - sal vomitus conciliat in apoplexia serosa.	92	- - sanguineorum s. phlegmaticorum, melancholicorum & cholericorum, gravidarum qualis sit.	6
- - spiritu temperatio fit in passione cœliaca & henterica.	89	- - in flatu plethorico, febribus acutis malignis, lentis, latentibus & lentescentibus, in helicæ, salutari febris solutione, difficili ac lethali morbi solutione, morbis catarhalibus, pleuritide, tabe, hæmorrhagiæ uteri & ani &c. qualis?	7
<i>Ulcerum cura interna &amp; externa.</i>	164	<i>Urine incontinentia nocturna &amp; ejus cura.</i>	83
<i>Ulcerum fistulosorum tractatio.</i>	104.	- - in suppressione quænam medicatio sit adhibenda.	29
<i>Ulceratio capitis in infante qua cura possit consolidari.</i>	96	- - fillicidium & hujus curatio.	83
- - mammarum quibus remediis sanari queat.	ibid.	<i>Urinaria fistula.</i>	83
<i>Unguentum alabastrinum repellit dolores capitis in febre petechiali.</i>	53	<i>Urinosa saliva in febre lenta nocent.</i>	114
<i>Voluntas, anime facultas superior.</i>	1	- - - in odontalgia symptomatice conducunt.	132
<i>Voluntas excusio fit motu animali.</i>	2	<i>Uroscopius criteria selectiora ac certiora.</i>	6
<i>Vomitiones in emetis quibus stimulari possint.</i>	22	<i>Urtica in hæmoptylis putatur specificum.</i>	123
<i>Vomitivum ex helleboro prodest in delirio ab hæmorrhoidibus suppressis.</i>	91	<i>Uteri prolapsus quid indicet.</i>	103
- - usui est in apoplexia sanguinea.	92	<i>Uterum hæmorrhagiæ præoccupatio, consolidatio &amp; congestaria quid sibi velit.</i>	105
<i>Vomitus convenit in oppletione asthmatica post voracitatem prægressam.</i>	84	- - hæmorrhagiæ cautelæ.	127
- - cruenti cautelæ.	124	- - tractatio medica.	69
- - cruenti medicatio.	67	<i>Vulva suis in farchimine data, specificum in urine incontinentia nocturna.</i>	83
- - gravidarum.	94		
- - in febre petechiali nocet.	110		
- - in hæmcraniam convenit.	71		
- - largi indicantur in mania.	91		
- - in synocha cum biliolis leniter exciteur.	59		
<i>Urina differt secundum temperamenta</i>			

<i>Uvule in prolongatione quid conveniat.</i>	56	Z.	
W.		<i>Zedoaria radix discutit in tonsillarum inflatione.</i>	84
<i>Wildeganzi pilule siliunt quotidianam ac tertianam,</i>	120	<i>Zingiber laudatur in ascite.</i>	82

FINIS.



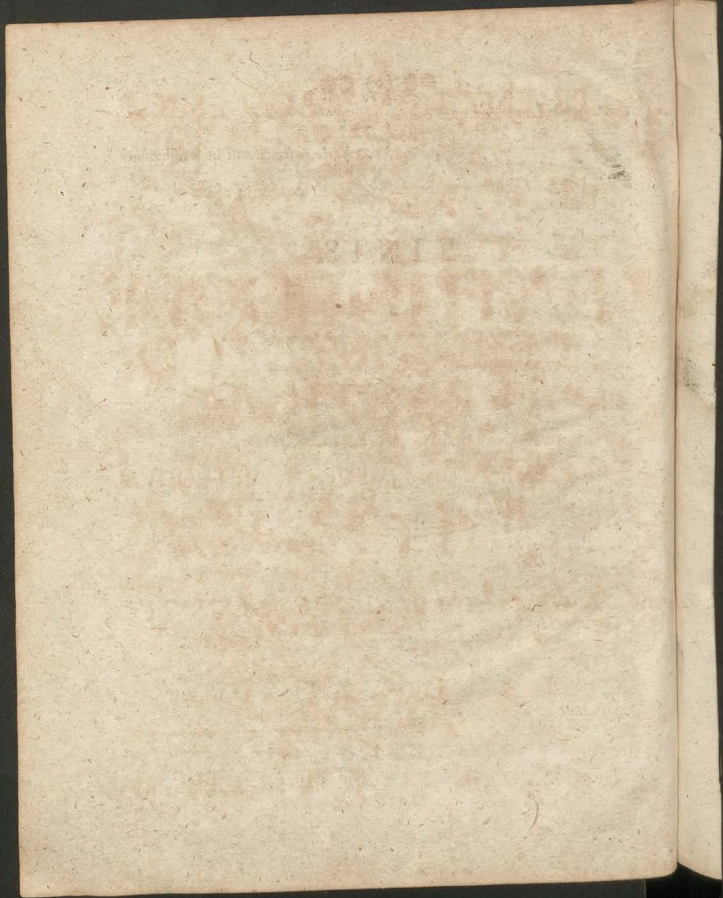

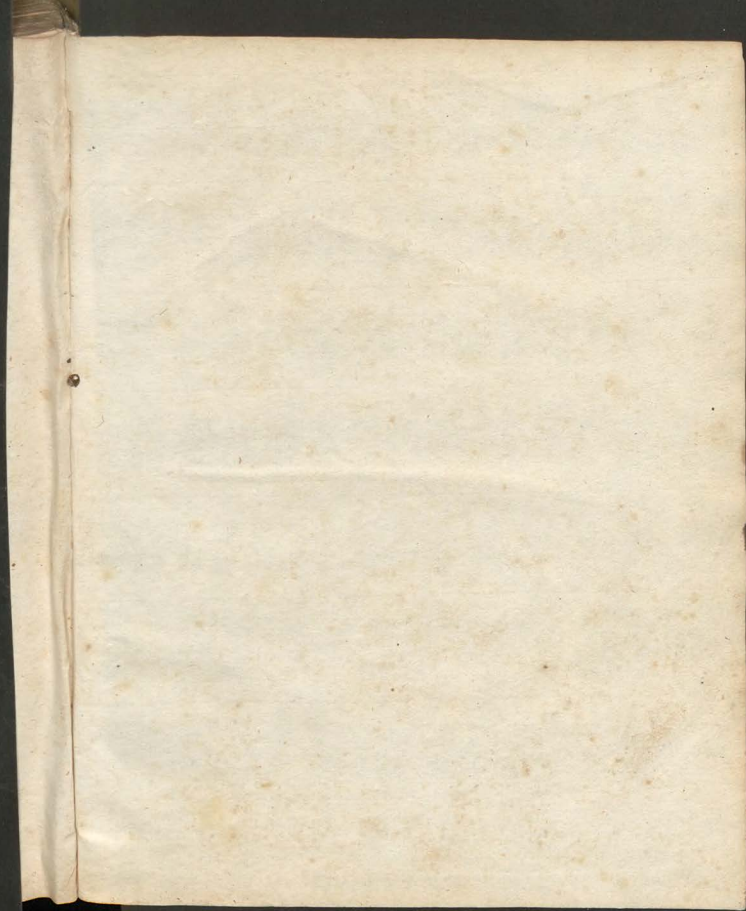

2734/72

