

Tomasz Karwatka

Efektywne i intuicyjne serwisy WWW

Darmowa publikacja, dostarczona przez

ZloteMysli.pl

Niniejsza publikacja może być kopiowana oraz dowolnie rozprowadzana tylko i wyłącznie w formie dostarczonej przez Wydawcę. Zabronione są jakiegokolwiek zmiany w zawartości publikacji bez pisemnej zgody Wydawcy. Zabrania się jej odsprzedaży, zgodnie z [regulaminem Wydawnictwa Złote Myśli](#).

© Copyright for Polish edition by Tomasz Karwatka & ZloteMysli.pl

Data: 16.03.2006

Tytuł: Efektywne i intuicyjne serwisy WWW

Autor: Tomasz Karwatka

Skład: Anna Popis-Witkowska

Niniejsza publikacja może być kopiowana oraz dowolnie rozprowadzana tylko i wyłącznie w formie dostarczonej przez Wydawcę. Zabronione są jakiegokolwiek zmiany w zawartości publikacji bez pisemnej zgody Wydawcy. Zabrania się jej odsprzedaży, zgodnie z [regulaminem Wydawnictwa Złote Myśli](#).

Tomasz Karwatka

WWW: www.webusability.pl

Wszystkie wykorzystane ilustracje są własnością ich autorów i zostały użyte jedynie w celach edukacyjnych.

Dystrybucja w Internecie, za zgodą Autora

Internetowe Wydawnictwo Złote Myśli

Złote Myśli s.c.

ul. Plebiscytowa 1

44-100 Gliwice

WWW: www.ZloteMysli.pl

EMAIL: kontakt@zlotemysli.pl

Wszelkie prawa zastrzeżone.

All rights reserved.

SPIS TREŚCI

WSTĘP	6
Wstęp / Kurs polecam.....	6
Wstęp / Czytając kurs nauczysz się.....	7
Wstęp / Kontakt i współpraca.....	7
WPROWADZENIE	8
Wprowadzenie / Usability jako budowanie ergonomicznych i intuicyjnych w obsłudze serwisów.....	8
Wprowadzenie / Guru usability i źródła wiedzy. Najważniejsze książki i serwisy WWW.....	9
Wprowadzenie / Określenie kluczowych celów usability.....	10
Wprowadzenie / Jak przeliczyć usability na gotówkę i pozyskać budżet na zwiększanie usability serwisu.....	11
Wprowadzenie / Case.....	12
NAJWAŻNIEJSZE WYTYCZNE	13
Najważniejsze wytyczne / Niepisane standardy Internetu.....	13
Najważniejsze wytyczne / Case.....	13
Najważniejsze wytyczne / Konwencje w Internecie.....	13
Najważniejsze wytyczne / Analiza i pisanie konstruktywnych komunikatów.....	14
Najważniejsze wytyczne / Case.....	14
Najważniejsze wytyczne / Efektywne linki.....	15
Najważniejsze wytyczne / Podstawy nawigacji.....	15
Najważniejsze wytyczne / Dlaczego w Sieci nawiguje się trudniej.....	16
Najważniejsze wytyczne / Główne zadania nawigacji.....	16
Najważniejsze wytyczne / Projektowanie nawigacji.....	18
Najważniejsze wytyczne / Projektowanie nawigacji / Stała nawigacja.....	18
Najważniejsze wytyczne / Projektowanie nawigacji / Menu narzędziowe.....	18
Najważniejsze wytyczne / Projektowanie nawigacji / Punkty startowe.....	19
Najważniejsze wytyczne / Projektowanie nawigacji / Strona główna.....	20
Najważniejsze wytyczne / Projektowanie nawigacji / Jesteś tutaj.....	21
Najważniejsze wytyczne / Projektowanie nawigacji / Problemy z rozwijanym menu.....	22
Najważniejsze wytyczne / Projektowanie nawigacji / Ścieżka nawigacyjna (ścieżka powrotu, ścieżka okruszków).....	24
Najważniejsze wytyczne / Struktura serwisu.....	25
Najważniejsze wytyczne / Struktura serwisu / Intuicyjna struktura serwisu.....	25
Najważniejsze wytyczne / Struktura serwisu / Case.....	26
Najważniejsze wytyczne / Projektowanie wyszukiwarki.....	27
Najważniejsze wytyczne / Projektowanie wyszukiwarki / Intuicyjna wyszukiwarka.....	27
Najważniejsze wytyczne / Architektura informacji.....	28
Najważniejsze wytyczne / Architektura informacji / Dobra architektura informacji.....	29
Najważniejsze wytyczne / Architektura informacji / Nazwa pod-strony:.....	29
Najważniejsze wytyczne / Budowa typowej strony.....	30
Najważniejsze wytyczne / Test Kruga.....	31
Najważniejsze wytyczne / Case.....	31
EFEKTYWNOŚĆ SERWISÓW KORPORACYJNYCH	33
Efektywność serwisów korporacyjnych / Analiza wybranych serwisów korporacyjnych, opracowanie propozycji ulepszeń.....	33
Efektywność serwisów korporacyjnych / Case.....	33
Efektywność serwisów korporacyjnych / Projektowanie i badanie strony głównej serwisu korporacyjnego.....	37
Efektywność serwisów korporacyjnych / Case.....	38
Efektywność serwisów korporacyjnych / Co musi znaleźć się na stronie głównej.....	40

Efektywność serwisów korporacyjnych / Jakie problemy napotkasz projektując stronę główną.....	41
Efektywność serwisów korporacyjnych / Na jakie pytania musi odpowiadać strona główna.....	42
Efektywność serwisów korporacyjnych / Jak przekazać cel witryny odwiedzającemu.....	42
Efektywność serwisów korporacyjnych / Zwiększanie ilości informacji.....	43
Efektywność serwisów korporacyjnych / Efekty najazdu.....	43
Efektywność serwisów korporacyjnych / Projektowanie ścieżek nawigacyjnych.....	45
Efektywność serwisów korporacyjnych / Efektywne pisanie dla Internetu.....	45
Efektywność serwisów korporacyjnych / Efektywne pisanie dla Internetu / Skuteczny w Internecie tekst.....	45
Efektywność serwisów korporacyjnych / Budowanie zaufania do serwisu.....	46
Efektywność serwisów korporacyjnych / Jak pogodzić multimedia i Flashz wytycznymi usability?.....	50
Efektywność serwisów korporacyjnych / Reklama i marketing a usability. Zjawisko banner-blindness.....	52
EFEKTYWNOŚĆ ECOMMERCE.....	53
Efektywność eCommerce / Usability w systemie eCommerce.....	53
Efektywność eCommerce / Co decyduje o sukcesie eCommerce - Barnes&Noble VS Amazon, Empik VS Merlin.....	53
Efektywność eCommerce / Sukces Amazon.....	53
Efektywność eCommerce / Sukces Merlin.....	54
Efektywność eCommerce / Czynniki sukcesu e-commerce.....	54
Efektywność eCommerce / Metody pomiaru efektywności eCommerce. Współczynnik porzuceń koszyka.....	55
Efektywność eCommerce / Minimalizacja współczynnika porzuceń koszyka.....	56
Efektywność eCommerce / Zwiększamy usability katalogu produktów, koszyka i procesu zamawiania.....	57
Efektywność eCommerce / Dobre przykłady.....	57
Efektywność eCommerce / Budujemy zaufanie użytkowników do sklepu.....	63
Efektywność eCommerce / Symulacja wpływu usability na zyski sklepu internetowego.....	64
DOSTĘPNOŚĆ	65
Dostępność / Kto i kiedy dyskryminuje klientów.....	65
Dostępność / Grupy użytkowników oczekujące pomocy.....	65
Dostępność / Dostępność jako inicjatywa.....	66
Dostępność / Główne zasady.....	66
Dostępność / Poznajemy oprogramowanie typu screen-reader dla użytkowników niewidomych.....	69
Dostępność / Case.....	69
Dostępność / Testujemy dostępność serwisu dla niepełnosprawnych.....	70
Dostępność / Case.....	70
Dostępność / Testujemy serwis WWW na różnych platformach.....	72
Dostępność / Case.....	72
Dostępność / Case.....	73
Dostępność / Case.....	74
Dostępność / Kanały RSS jako nowy środek komunikacji.....	74
BADANIE USABILITY.....	76
Badanie usability / Typy badań usability.....	76
Badanie usability / Testy funkcjonalności a testy grupowe.....	76
Badanie usability / Testowanie.....	76
Badanie usability / Niektóre metody i narzędzia badawcze.....	77
Badanie usability / Ocena heurystyczna.....	77
Badanie usability / Sortowanie kart.....	77
Badanie usability / Analiza KLM	77
Badanie usability / Badania eye-tracking.....	78
Badanie usability / Badania user-experience.....	79

<u>Badanie usability / Projektowanie badania user-experience</u>	79
<u>Badanie usability / Ilu użytkowników powinno brać udział w testach?</u>	79
<u>Badanie usability / Kogo i jak rekrutować do testów?</u>	80
<u>Badanie usability / Typy testów user-experience</u>	80
<u>Badanie usability / Jak testować?</u>	80
<u>Badanie usability / Środki techniczne podczas badania user-experience</u>	81
<u>PROJEKTOWANIE ZGODNE Z USABILITY</u>	82
<u>Projektowanie zgodne z usability / Etapy analizy usability w harmonogramie budżecie projektu</u>	82
<u>Projektowanie zgodne z usability / Proces tworzenia serwisu</u>	83
<u>Projektowanie zgodne z usability / Zespół</u>	84
<u>Projektowanie zgodne z usability / Projektowanie struktury serwisu</u>	85
<u>Projektowanie zgodne z usability / Case</u>	85
<u>Projektowanie zgodne z usability / Projektowanie makiet funkcjonalnych strony głównej</u>	85
<u>Projektowanie zgodne z usability / Case</u>	85
<u>Projektowanie zgodne z usability / Projektowanie makiet funkcjonalnych kluczowych pod-stron</u>	86
<u>Projektowanie zgodne z usability / Case</u>	86
<u>Projektowanie zgodne z usability / Poprawa jakości serwisów WWW. Formułowanie zasad QA</u>	87
<u>Projektowanie zgodne z usability / Automatyzacja testów QA</u>	88
<u>Projektowanie zgodne z usability / Case</u>	88
<u>Projektowanie zgodne z usability / Współpraca z agencją interaktywną. Jak formułować swoje oczekiwania</u>	91
<u>ZAŁĄCZNIKI</u>	92
<u>Top Ten Web Design Mistakes of 2005</u>	92
<u>Kliencie, czego masz prawo wymagać od agencji interaktywnej</u>	93
<u>LITERATURA</u>	97
<u>POLECAM</u>	98
<u>SZCZEGÓLNA POMOC W PROMOWANIU I TWORZENIU KURSU ODGRYWAJĄ</u>	99

Wstęp

Czy zastanawialiście się, co decyduje o powodzeniu serwisów WWW? Co sprawia, że użytkownicy chętniej przebywają na niektórych stronach? W głównej mierze decyduje o tym usability, zwane też użytecznością. W moich szkoleniach pokazuję, jak budować intuicyjne w obsłudze serwisy i udowadniam, jak wielki wpływ ma użyteczność na finalny sukces każdego interaktywnego projektu.

Forma kursu ma ułatwić szybkie zapoznanie się z nim. Większość informacji została podana w skondensowanej formie dzięki czemu możesz zapoznać się z tymi elementami, które Ciebie najbardziej interesują, bez konieczności czytania całości. Nawet przeczytanie całości nie zajmie Ci więcej niż 2 godziny.

Wstęp / Kurs polecam

Osobom związanym z marketingiem, reklamą i PR, wszystkim, którzy wykorzystują Internet do komunikacji ze swymi klientami, dziennikarzami i otoczeniem biznesowym. Kurs ten szczególną wartość ma także dla osób planujących lub prowadzących działalność handlową w Sieci.

Tomasz Karwatka jest autorem serwisu

<http://www.webusability.pl> i pracownikiem agencji interaktywnej Janmedia (<http://www.janmedia.pl>).

Wstęp / Czytając kurs nauczysz się

- Co decyduje o efektywności serwisu WWW?
- Jak prowadzić analizę usability i oceniać intuicyjność serwisu?
- Jak skutecznie docierać do klientów, mediów i otoczenia biznesowego poprzez efektywny serwis korporacyjny?
- Jak zwiększać efektywność systemów eCommerce?
- Co to jest współczynnik porzuceń koszyka i jak można go zmniejszać?
- Czym są testy user-experience i jak je prowadzić?
- Jak projektować użyteczne serwisy WWW i współpracować z agencją interaktywną?

Wstęp / Kontakt i współpraca

Serdecznie zapraszam każdego, kto chce pomóc w promowaniu, ulepszaniu, publikowaniu kursu do kontaktu –

tkarwatka@janmedia.com (więcej danych kontaktowych na <http://www.tomik.info>). Jestem otwarty na wszelkie pomysły na współpracę w zakresie usability. Więcej materiałów edukacyjnych oraz najnowszą wersję kursu zawsze można znaleźć na <http://www.webusability.pl>.

Wprowadzenie

Wprowadzenie / Usability jako budowanie ergonomicznych i intuicyjnych w obsłudze serwisów

Użyteczność (ang. usability, web-usability) - nauka zajmująca się ergonomią i funkcjonalnością urządzeń oraz aplikacji. W Polsce pojęcie użyteczności stosowane jest zazwyczaj w odniesieniu do ergonomii serwisów WWW oraz aplikacji użytkowych.

Użyteczność w ich przypadku skupia się na:

- intuicyjnej nawigacji,
- ułatwieniu skanowania w poszukiwaniu informacji,
- zapewnieniu zrozumiałej dla użytkownika komunikacji.

Najpełniejszą definicję usability znajdziesz zawsze na Wikipedia:

[http://pl.wikipedia.org/wiki/U%C5%BCyteczno%C5%9B%C4%87_\(web-usability\)](http://pl.wikipedia.org/wiki/U%C5%BCyteczno%C5%9B%C4%87_(web-usability))

Wprowadzenie / Guru usability i źródła wiedzy.

Najważniejsze książki i serwisy WWW

- Designing Web Usability : The Practice of Simplicity, J. Nielsen
- Don't Make Me Think : A Common Sense Approach to Web Usability, S. Krug
- Homepage Usability : 50 websites deconstructed, J. Nielsen, M. Tahir
- Strona domowa Jakoba Nielsena - <http://www.useit.com/>
- Katalog linków dotyczących usability - <http://www.usableweb.com/>
- Stron J. Zeldmana, orędownika standardów sieciowych - <http://www.zeldman.com/>
- Polski serwisu o użyteczności o uznanej marce - <http://www.uzytecznosc.pl/>
- Serwis grupy osób dbającej o dostępność polskich WWW - <http://www.osiolki.net/>
- Mój serwis dotyczący usability - <http://www.webusability.pl>

Wprowadzenie / Określenie kluczowych celów usability

	Serwis korporacyjny lub produktowy	Sklep internetowy	Portal
Ilość informacji	Mała – średnia	Mała – bardzo duża	Bardzo duża
Ilość aktualizacji	Niska – średnia	Średnia - duża	Bardzo duża
Dla użytkownika najważniejsze	Efektywny kontakt Poznanie produktów, firmy	Wygodne wyszukanie produktu Bezpieczeństwo, zaufanie Obsługa i wygoda	Dostępność informacji Szybkość odnalezienia ich.
Dla serwisu najważniejsze	Zainteresowanie użytkownika Skłonienie do kontaktu/zakupu/wizyty w salonie	Sprzedaż Budowanie lojalności	Utrzymanie użytkownika w obrębie portalu. Zainteresowanie jak największą ilością informacji.
Podsumowanie	Dość łatwo budować użyteczne serwisy korporacyjne i produktowe	Optymalizacja usability wymaga zazwyczaj badań, także badań typu user – experience	Konieczne zaawansowane testy i ostrożne projektowanie usability.

Wprowadzenie / Jak przeliczyć usability na gotówkę i pozyskać budżet na zwiększanie usability serwisu

Przykład oparty na książce Jakoba Nielsena:

- Firma zatrudnia 10 000 pracowników (np. któryś z polskich banków).
- Wartość czasu pracy to około 200 zł za godzinę (utracony zysk).
- Jedna informacja na stronie głównej jest nie- intuicyjna (np. źle napisany wstęp aktualności lub nic nie mówiący link).
- Każdy z pracowników poświęca dodatkowo 5 sekund zastanawiając się co oznacza.
- Około 15% osób kliknie na link niepotrzebnie gdyż nie zrozumieją, że nie zawiera użytecznych dla nich informacji.
- Każdy z tych 10% spędzi minimum 30 sekund czytając tekst zanim zorientuje się, że nie zawiera użytecznych dla niego informacji. Wejście i wyjście z artykułu zajmie im minimum 5 sekund.

Policzmy:

1. W pierwszym kroku tracimy 10 000 (pracownicy) * 5 s = 14 h, co kosztuje 2800 zł
2. W drugim kroku tracimy 10 000 * 10% * 35 s = 10 h co kosztuje nas 2000 zł

3. Zatem jedna nieoptymalna zmiana w serwisie kosztuje firmę jednorazowo prawie 5000 zł.

Firma	
Ilość pracowników	10000
Koszt utraconej godziny pracy	200,00 zł
Informacja	
Dodatkowy czas na zrozumienie nie-intuicyjnego komunikatu [s]	5
Ilość błędnych decyzji	10%
Czas utracony na skutek błędnej decyzji [s]	35
Straty	
czas stracony w kroku 1 [h]	14
koszt kroku 1	2 778 zł
czas stracony w kroku 2 [h]	10
koszt kroku 2	1 944 zł
Razem	4 722 zł

Tabela 1 - Jednorazowy koszt jednej nie-intuicyjnej informacji

Wprowadzenie / Case

Możesz otworzyć plik ww. wyliczeń zapisany w formacie Excel i samodzielnie przeprowadzić symulację dla zmiennych parametrów.

Wszystkie materiały ćwiczeniowe są dostępne na

<http://www.webusability.pl>.

Najważniejsze wytyczne

- Trzymaj się konwencji.
- Nie każ mi myśleć!

Najważniejsze wytyczne / Niepisane standardy Internetu

Najważniejsze wytyczne / Case

Zastanów się, jakie konwencje stosowane są w gazecie.

- nagłówek
- podpis pod fotografią
- ...

Najważniejsze wytyczne / Konwencje w Internecie

- Dużo konwencji pochodzi ze świata realnego, zwłaszcza z prasy.
- Konwencje i niepisane standardy są bardzo przydatne i zazwyczaj są słuszne, inaczej nie byłyby konwencjami :)
- Projektanci mają wrodzoną niechęć do wykorzystania konwencji.
- Umieszczenie elementów w pewnych standardowych miejscach ułatwia odnalezienie ich.
- Logo w lewym górnym narożniku serwisu jest konwencją.
- Podkreślenie elementu będącego linkiem jest konwencją.
- Zmiana kolorów linków już odwiedzonych jest konwencją.
- Pojęcie koszyka w handlu internetowym jest konwencją.

Najważniejsze wytyczne / Analiza i pisanie konstruktywnych komunikatów

Rysunek 1 - Komunikat "błąd pracy z systemem" brzmi dość enigmatycznie. Nie tłumaczy, co się stało i co należy teraz zrobić.

Najważniejsze wytyczne / Case

- Wejść na wybrany serwis WWW lub portal.
- Odszukać komunikaty o następujących sytuacjach
 - Wyszukiwarka – brak wyników wyszukiwania
 - Newsletter – niepoprawny adres e-mail
 - Formularz kontaktowy – niepoprawne dane lub brak danych
 - Inny komunikat systemu

- Czy komunikaty systemu są poprawne?
 - Czy tłumaczą co się stało?
 - Czy wskazują miejsce problemu?
 - Czy podają rozwiązanie problemu?
 - Czy jeśli proszą o wpisanie danych, podają ich format?

Najważniejsze wytyczne / Efektywne linki

- Tekst odnośników i opcji w menu nie powinien być zbyt długi, gdyż utrudnia to szybkie zrozumienie znaczenia.
 - Dwa do czterech słów.
- Unikaj „kliknij tutaj”!
- Stosuj tytuły odnośników.
- Linki tekstowe – trzymaj się konwencji.
 - Podkreślenia.
 - Niebieski kolor (coraz częściej uważa się, że to nie jest konieczne).
 - Oznaczenie już klikniętych.
- Nie otwieraj linków w nowym oknie.
- Wyraźnie zaznacz elementy, które można kliknąć.

Najważniejsze wytyczne / Podstawy nawigacji

- Działając, zazwyczaj czegoś szukasz
- Zależnie od charakteru - pytasz lub szukasz na własną rękę.
 - W Internecie pytanie to zadawanie pytań wyszukiwarce.
 - Szukanie na własną rękę to korzystanie z menu nawigacyjnego.

- Dwa typy użytkowników:
 - Nastawieni na wyszukiwanie – od razu idą do wyszukiwarki
 - Nastawieni na przeglądanie – wolą przeglądać strony

Najważniejsze wytyczne / Dlaczego w Sieci nawiguje się trudniej

- Brak pojęcia skali, nie wiesz, jak duża jest witryna, więc trudno określić, ile może zająć jej przeszukanie.
- Nieintuicyjne określanie pozycji i kierunku, nie przystaje do świata realnego
- Surfowanie po Internecie z natury jest stanem pewnego zagubienia.

J. Nielsen podaje, że aż 30% wszystkich kliknięć w Internecie to kliknięcie przycisku Wstecz. To także kolejny argument, by unikać ramek i nawigacji opartej na Flash – te elementy mogą utrudniać nawigowanie za pomocą przycisku Wstecz.

Najważniejsze wytyczne / Główne zadania nawigacji

- Nawigacja umożliwia odnajdywanie dokumentów w serwisie.
- Nawigacja informuje nas, gdzie jesteśmy w strukturze serwisu (odpowiednie oznaczenie w menu).
- Nawigacja daje nam poczucie stabilności (element stały).
- Mówi o tym, co w danym miejscu się znajduje (pojęcie menu).
- Mówi, jak możemy z tego skorzystać.

- Buduje zaufanie do autorów serwisu.

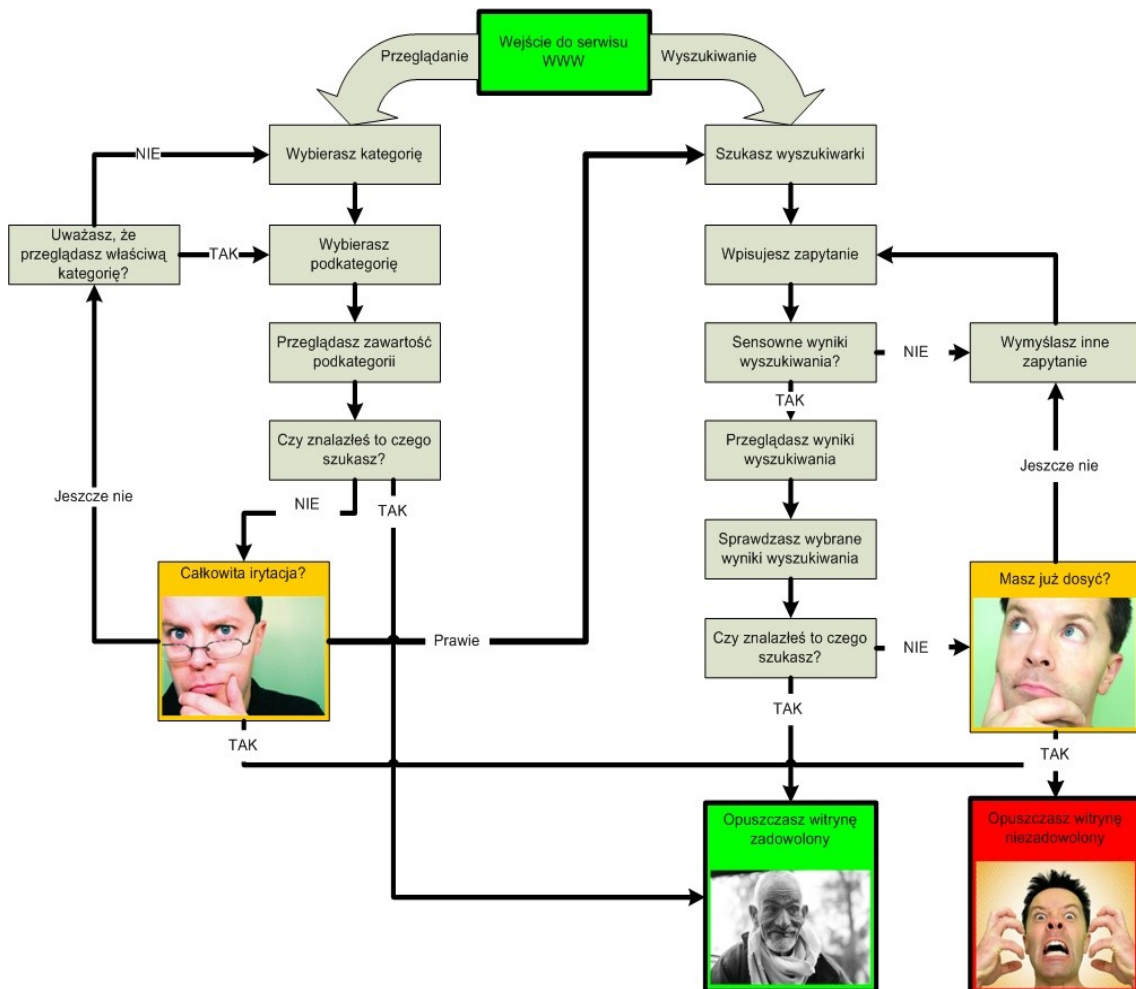

Rysunek 2 - Schemat nawigacji po serwisie, na podstawie S.Krug.

Najważniejsze wytyczne / Projektowanie nawigacji

Najważniejsze wytyczne / Projektowanie nawigacji / Stała nawigacja

Zbiór elementów nawigacyjnych pojawiających się na wszystkich stronach serwisu. Są to najczęściej:

- Identyfikator strony
- Łącze do strony startowej
- Wyszukiwarka
- Menu narzędziowe
- Menu główne

Stała nawigacja może być zmieniona bądź nieobecna na stronie głównej oraz na stronach z formularzami (np. w systemach płatności).

Najważniejsze wytyczne / Projektowanie nawigacji / Menu narzędziowe

Zawiera od 3 do 7 elementów, które uznajemy za szczególnie przydatne. Zazwyczaj są to:

- Strona główna.
- Kontakt.
- Mapa serwisu.

Często występują tutaj także łącza takie jak:

- Archiwum
- Wyloguj się
- Obsługa klienta
- Forum dyskusyjne
- Pliki do pobrania
- FAQ
- Pomoc
- Jak zacząć?
- Wiadomości prasowe
- Polityka prywatności
- Rejestracja
- Wyszukiwarka
- Koszyk
- Zapisz się do nas
- Adresy placówek
- Twoje konto

Najważniejsze wytyczne / Projektowanie nawigacji / Punkty startowe

Punkty startowe są elementami strony głównej, które prowadzą w głąb struktury serwisu. Dzięki temu użytkownikom łatwiej odnaleźć najczęściej poszukiwane elementy serwisu. Punkty startowe pokazują też, co na stronie można znaleźć i zrobić. Dzięki

temu pozwalają na szybkie zapoznanie się z najważniejszymi elementami całego serwisu.

Rysunek 3 - Punkty startowe w serwisie www.ingbank.pl (zaznaczone żółtym markerem) ułatwiają dostęp do opisu najważniejszych produktów banku.

Najważniejsze wytyczne / Projektowanie nawigacji / Strona główna.

Różni się od innych stron serwisu. Może na niej obowiązywać inny system nawigacyjny niż na pod-stronach.

Najważniejsze wytyczne / Projektowanie nawigacji / Jesteś tutaj.

- Działa na zasadzie „jesteś tutaj” na mapie
- Stosowane najczęściej w menu

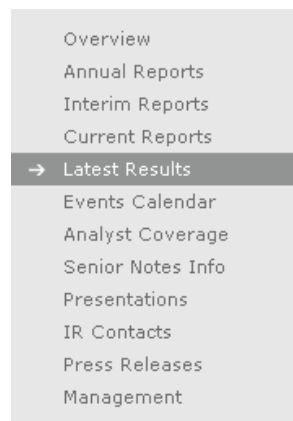

Rysunek 4 - Bardzo dobrze wyróżniony element.

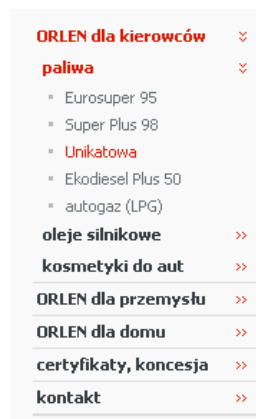

Rysunek 5 - Lepiej byłoby wyróżnić tylko ostatni element.

Rysunek 6 - Mocno wyróżniony pierwszy poziom, ale zupełny brak wyróżnienia drugiego poziomu.

Najważniejsze wytyczne / Projektowanie nawigacji / Problemy z rozwijanym menu

Dla oszczędzenia miejsca często stosuje się też menu rozwijane. Generuje to jednak sporo problemów:

- Nie można obejrzeć zawartości menu przed kliknięciem.
- Zazwyczaj są trudne do przeglądania, zwłaszcza jeśli mają kilka poziomów.
- Jeśli jest źle skonstruowane, to występują problemy z dostępnością.
- Wyszukiwanie z poziomu przeglądarki nie będzie uwzględniać opcji menu dostępnych po rozwinięciu.

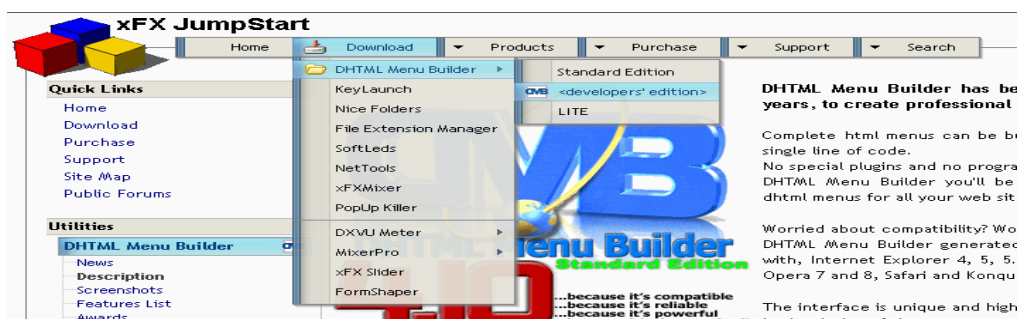

Rysunek 7 - Autorzy tej witryny nawet wyszukiwarę umieścili w rozwijanym menu.

Menu rozwijanie doskonale sprawdzają się w listach, np. z wyborem kraju.

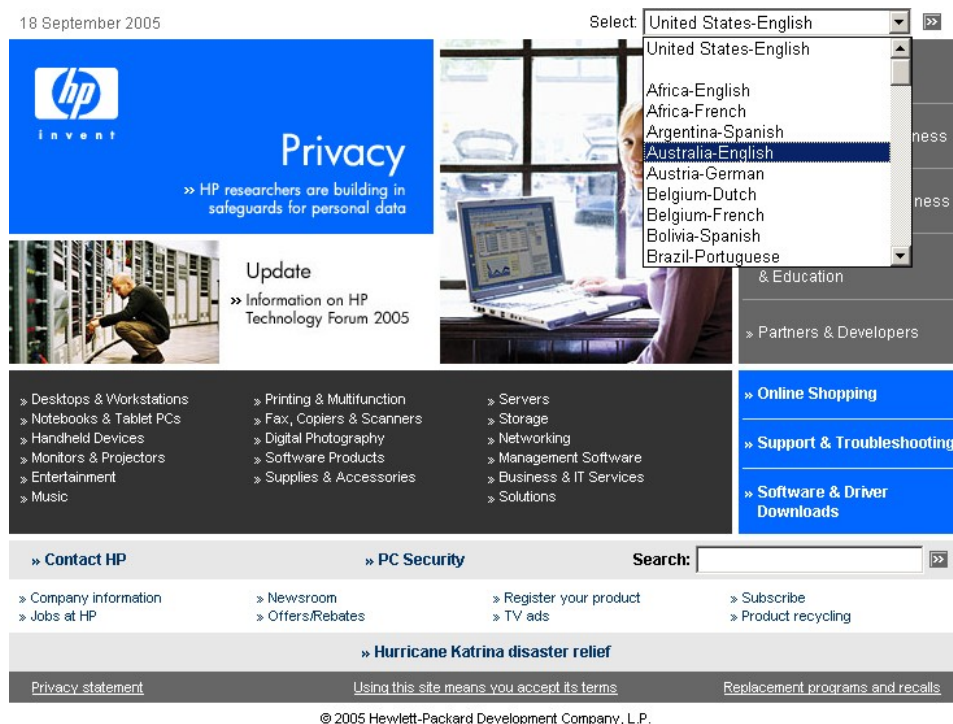

Rysunek 8 - Menu rozwijane pozwala na wygodny wybór kraju.

W sklepie internetowym na www.hp.pl zastosowano element nawigacyjny nieco podobny - ale znacznie gorszy od rozwijanego menu. Aby obejrzeć całe menu promocji, należy nawigować strzałeczkami. Prawdopodobnie duża część użytkowników nawet nie zauważy, że strona oferuje nie 6 grup promocji (widocznych po załadowaniu serwisu), ale aż 13. Ponad połowa zawartości stron nie zostanie dobrze poznana z powodu źle skonstruowanego menu.

Rysunek 9 - Strzałka przewijająca menu z promocjami jest słabo widoczna, a cały mechanizm jest bardzo nieintuicyjny.

Rysunek 10 - Po kliknięciu strzałki menu Promocje pokazuje swoje następne składniki.

Najważniejsze wytyczne / Projektowanie nawigacji / Ścieżka nawigacyjna (ścieżka powrotu, ścieżka okruszków)

- Pokazuje aktualną pozycję
- Pozwala na cofanie się w strukturze
- Najlepszym separatorem kolejnych poziomów jest znak „>”
- Używaj słowa „jesteś tutaj”, aby użytkownik zrozumiał znaczenie ścieżki

» [bzwbk.pl](#) » [Dla Ciebie](#) » [Usługi](#) » [Bankowość elektroniczna](#)

You are here: [About](#) > [Business](#) > [Insurance Industry](#)

Rysunek 11 - Ścieżki nawigacyjne w bzwbk.pl oraz na About.com.

Najważniejsze wytyczne / Struktura serwisu

Pracujesz w domu, chcesz kupić drukarkę. Jaką opcję wybierzesz w katalogu produktów sklepu internetowego - Home czy Office?

Najważniejsze wytyczne / Struktura serwisu / Intuicyjna struktura serwisu.

- Struktura serwisu musi być zorientowana na użytkownika:
- Ważne są wybory alternatywne. Gdy użytkownik widzi całość, łatwiej jest mu zdecydować.
- Użytkownicy nie wybierają optymalnie, lecz zadowolają się.
 - Użytkownicy spieszą się.
 - Nie ma dużej szkody, jeśli się pomylimy.
 - Zamiast oceniać wszystkie odnośniki, wolimy ew. kliknąć wstecz, gdybyśmy źle wybrali.
- Należy dbać o dobranie odpowiedniej głębokości i szerokości menu.
- By dobrze rozplanować nawigację, należy zdobyć przykład treści dla każdego z poziomów serwisu.

Najważniejsze wytyczne / Struktura serwisu / Case

- Uruchom program FreeMind (do pobrania z http://freemind.sourceforge.net/wiki/index.php/Main_Page#Download)

- Uruchom wybrany serwis internetowy

- Zapisz jego strukturę w programie FreeMind
 - Postaraj się wyróżnić bloki struktury serwisu, takie jak
 - menu główne
 - menu narzędziowe / nagłówek
 - stopka
 - punkty startowe

- Zaproponuj nową strukturę serwisu.
 - Nową mapę serwisu możesz wykonać zgodnie z niżej zaprezentowanym schematem.
 - Zaproponuj optymalny stosunek szerokości do głębokości menu.
 - Zwróć uwagę na intuicyjne nazwy sekcji i dokumentów
 - Postaraj się stworzyć dodatkowe elementy nawigacyjne w postaci punktów startowych i innych poznanych mechanizmów.

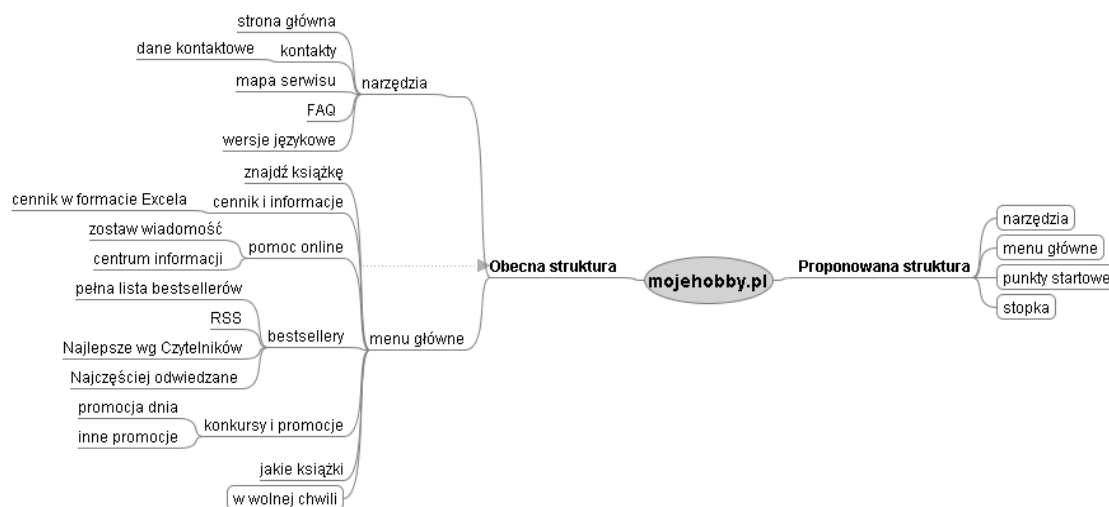

Rysunek 12 - Stara i nowa struktura serwisu WWW.

Najważniejsze wytyczne / Projektowanie wyszukiwarki

Najważniejsze wytyczne / Projektowanie wyszukiwarki / Intuicyjna wyszukiwarka

- Wyszukiwarka dla użytkownika to:
 - pole tekstowe,
 - przycisk z wyrazem Szukaj
- Kolejny raz trzymaj się konwencji – większość osób poszukuje słowa „Szukaj”, nie używaj jego mniej popularnych synonimów:
 - Znajdź
 - Szybkie wyszukiwanie
- Jeśli jako etykietę bloczka używasz słowa „Szukaj”, to na przycisku możesz umieścić słowo „Start”. W USA jest to dużo popularniejsze rozwiązanie niż w Polsce.

- Nie trzeba już edukować użytkowników tekstami typu „Wpisz słowo kluczowe”.
- Upewnij się, że użytkownik zna zakres wyszukiwania.
 - Domyślnie wyszukiwanie w całej witrynie.
- Każde dodatkowe pole konfiguracji wyszukiwarki może sprawiać użytkownikom trudności – dobra wyszukiwarka to prosta wyszukiwarka.
- Im dłuższe pole wyszukiwania, tym dłuższe zapytanie wpisują użytkownicy, dzięki temu otrzymują bardziej precyzyjne wyniki.
- Możliwość filtrowania i wyszukiwania zaawansowanego dopiero na stronach wyników.

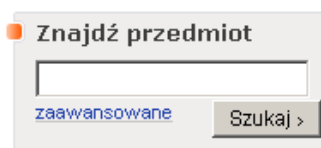

Rysunek 13 - Zasoby Allegro są olbrzymie, ale wyszukiwarka jest prosta i przejrzysta. Dopiero link “zaawansowane” prowadzi do rozbudowanych mechanizmów wyszukiwania.

Najważniejsze wytyczne / Architektura informacji

Prawidłowo zastosowana architektura informacji organizuje cały serwis tak, że błyskawicznie wiemy, co jest ważne. Najbliższe porównanie to odpowiedni skład gazety.

Najważniejsze wytyczne / Architektura informacji / Dobra architektura informacji

- Podziel stronę na wyraźne bloki funkcjonalne. Pozwala to użytkownikom skupić się tylko na tym, co dla nich ważne.
- Im coś ważniejsze, tym bardziej się wyróżnia.
- Elementy powiązane ze sobą logicznie powinny być powiązane też w sposób wizualny.
- Elementy powinny być wizualnie zagnieżdżone.

Najważniejsze wytyczne / Architektura informacji / Nazwa pod-strony:

- Nazwa strony powinna docierać do użytkownika jako:
 - Podświetlenie opcji w menu, w jakiej jestem
 - Wyraźna nazwa strony w części contentowej (przeznaczonej na treść) serwisu
 - Nazwa strony jako tytuł – umieszczona w pasku przeglądarki
- Nazwa musi być zgodna z tym, co kliknąłem lub jak najbardziej zbliżona

Najważniejsze wytyczne / Budowa typowej strony

Rysunek 14 - Typowy layout serwisu WWW.

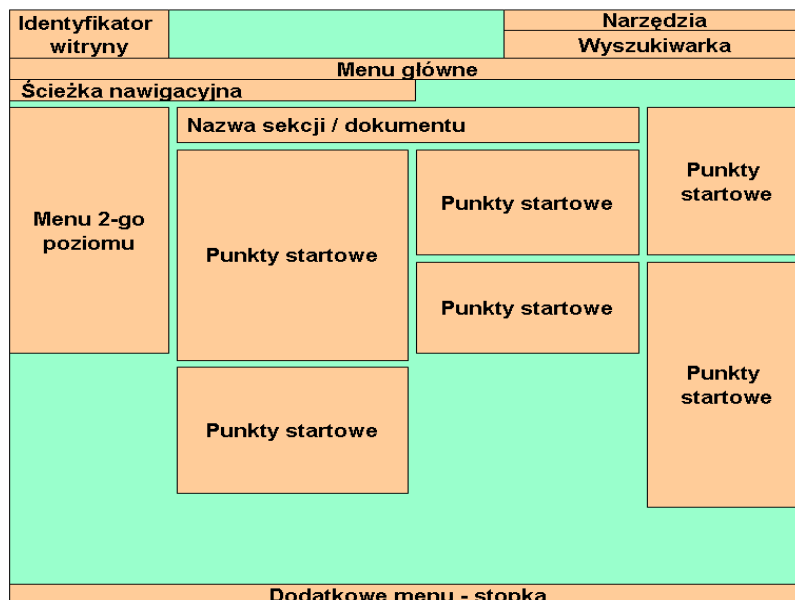

Rysunek 15 – Makieta strony głównej serwisu.

Najważniejsze wytyczne / Test Kruga

Steve Krug proponuje następujący test serwisu WWW:

Niezależnie od tego, na jakiej pod-stronie serwisu się znajdziesz, powinieneś błyskawicznie móc odpowiedzieć na pytania:

- Co to jest za witryna (identyfikator witryny)?
- Na jakiej jestem stronie (nazwa strony)?
- Jakie są główne kategorie?
- Jakie mam opcje do wyboru na tym poziomie struktury?
- Gdzie znajduję się w odniesieniu do całej struktury?
- W jaki sposób mogę czegoś poszukać?

Najważniejsze wytyczne / Case.

Wykonanie testu Kruga dla wybranej witryny.

- Wybierz losowo dowolną stronę internetową i wydrukuj ją.
- Kartkę z wydrukiem trzymaj przed sobą na odległość ręki lub mocno zmruż oczy, abyś nie mógł widzieć detali.
- Tak szybko, jak to możliwe, spróbuj odnaleźć i zaznaczyć wszystkie niżej wymienione elementy.
 - Logo witryny
 - Nazwa strony
 - Kategorie i podkategorie
 - Nawigacja lokalna

- Oznaczenie „tutaj jesteś”
- Wyszukiwarke

- Następnie odpowiedz na poniższe pytania
 - Co to jest za witryna (identyfikator witryny)?
 - Na jakiej jestem stronie (nazwa strony)?
 - Jakie są główne kategorie?
 - Jakie mam opcje do wyboru na tym poziomie struktury?
 - Gdzie znajduję się w odniesieniu do całej struktury?
 - W jaki sposób mogę czegoś poszukać?

Efektywność serwisów korporacyjnych

Efektywność serwisów korporacyjnych / Analiza wybranych serwisów korporacyjnych, opracowanie propozycji ulepszeń

Efektywność serwisów korporacyjnych / Case

Przeanalizuj witryny. Jakie problemy rzucają Ci się w oczy w pierwszej kolejności?

sobota, 17 września 2005 Dla Firmy | Rynek Finansowe | Aktualności | English site | bzbwbk.pl | Home Dla Ciebie

USŁUGI DLA CIEBIE

- » Konta osobiste
- » Karty do konta
- » Bankowość elektroniczna
- » Karty kredytowe
- » Karty pre-paid
- » Kredyty mieszkaniowe
- » Kredyty
- » Leasing
- » Ubezpieczenia

WYSZUKIWARKA

[szukaj >](#)

NARZĘDZIA

- » Demo BZWBK24 internet
- » Kalkulator kredytu hipotecznego
- » Kalkulator leasingu Autostart
- » Kalkulator NRBEMBAN
- » Kalkulator płatności zagranicznych

SPRAWDŹ

- » Tarifa opłat i prowizji
- » Oprocentowanie
- » Płatówki
- » Bankomaty
- » Zaświadczenie o zarobkach
- » Rabaty w sklepach

ZALOGUJ SIĘ

- B Z WBK 24
- Investor online
- Terminarz
- CENTRUM HANDLU

ZAMÓW on-line

- » Karta kredytowa
- » Kredyt gotówkowy
- » Kontakt z Doradcą

[więcej >](#)

Z nową kartą kupujesz bezpieczniej

Karta dla fanów żużla

Swoją kartę płatniczą mają teraz także miłośnicy speedwaya. Bank Zachodni WBK wydał właśnie kartę upominkową z wizerunkiem żużlowców. Od teraz dwaj zawodnicy na swoich maszynach mogą zawsze towarzyszyć fanom tego emocjonującego sportu. [więcej >](#)

Bezpieczny kredyt mieszkaniowy

Wszystkie kredyty mieszkaniowe z początku wyglądają bardzo atrakcyjnie. Dopiero przy bliższym poznaniu okazuje się, że kryją wiele niemyślanych niespodzianek. Czy istnieje jakieś naprawdę pewne i bezpieczne rozwiązanie? [więcej >](#)

Rysunek 16 – www.bzbwbk.pl

Moim zdaniem główne problemy z użytecznością serwisu to:

- Menu „Usługi dla Ciebie” – trzeba przewijać okienko, co uniemożliwia szybkie zapoznanie się z listą usług.
- Nazwa sekcji w menu głównym „Home: Dla Ciebie” brzmi co najmniej dziwnie i dwuznacznie.
- Dla wielu osób automatyczne przełączenie z głównej domeny www.bzwbk.pl na www.dlaciebie.bzwbk.pl nie będzie jasne i nie zrozumieją, że tak naprawdę znaleźli się w sekcji dla klientów indywidualnych. Klienci korporacyjny mogą mieć poważne problemy z zauważeniem, że aby przejść do swojej sekcji serwisu, muszą wybrać link tekstowy na górze serwisu.
- Nazwy głównych sekcji niewiele mówią, lepiej, by tego typu sformułowania były punktami startowymi, a menu główne, by pozostało w formie zbliżonej do nawigacji znanej z innych banków.
- Wyszukiwarka znajduje się w dość nietypowym dla niej miejscu. Zastąpienie przycisku „Szukaj” linkiem jest dość nietypowe i może utrudniać zrozumienie wyszukiwarki.
- Nie można wrócić z pod-stron serwisu poprzez kliknięcie na logo.
- Podawanie daty na stronie banku w strategicznym miejscu uważam za stratę cennej przestrzeni. Podobnie odbieram przeznaczenie praktycznie całego widocznego obszaru ekranu w sekcji środkowej na gigantyczny banner reklamowy. Co gorsza banner ten często powtarza się w innych sekcjach głównych. Klikając kolejne elementy menu głównego, użytkownik może nawet nie zauważyć, że zmienia się dolna część strony (banner i menu produktowe pozostają takie same).

INNE RYNY | SZUKAJ | MAPA STRONY | NAJCZĘŚCIEJ ZADAWANE PYTANIA | LINKI | KONTAKT | WARUNKI UŻYTKOWNIKA

BRITISH AMERICAN TOBACCO POLSKA

KIM JESTEŚMY
NASZA DZIAŁALNOŚĆ
ODPOWIEDZIALNOŚĆ SPOŁECZNA FIRMY
SOCIAL REPORT
PALENIE A ZDROWIE
REGULACJE PRAWNE
KARIERA
BIURO PRASOWE

Witamy w British American Tobacco Polska

Podsumowanie dialogu społecznego w 2003 r.

Co nowego?
Nowe Regulacje Prawne Dotyczące Wyrobów Tytoniowych w Polsce: Dyrektywa Europejska
Social Report 2003/2004
Dokąd Zmierzamy?
Ryzyko dla Zdrowia

Polecamy
Kariera w British American Tobacco Polska
Regulacje Prawne
Odpowiedzialność Społeczna Firmy
Przemysł Tytoniowy a Gospodarka
Palenie a Zdrowie

Zobacz: Przejdź do:

Szukaj: Dalej

British American Tobacco Polska jest częścią Grupy British American Tobacco – najbardziej międzynarodowej firmy tytoniowej, sprzedającej swoje produkty na 180 rynkach całego świata.

Produkujemy wysokiej jakości wyroby tytoniowe, które odpowiadają zróżnicowanym potrzebom milionów dorosłych konsumentów. Zajmujemy się wszystkimi obszarami naszego biznesu „od nasiona po dym z papierosa”. Początek działalności Grupy British American Tobacco datuje się na rok 1902.

Nasza firma stawia sobie za cel, by jej produkty najlepiej zaspokajały potrzeby dorosłych osób palących. Jednocześnie podkreślamy, że realizujemy nasze zamierzenia handlowe w sposób zgodny z racjonalnymi oczekiwaniami, jakie społeczeństwo może stawiać przed odpowiedzialnym producentem wyrobów tytoniowych w XXI wieku.

Nową stronę internetową British American Tobacco Polska zaprojektowaliśmy w taki sposób, by zapewnić dostęp do istotnych informacji dotyczących firmy, naszych stanowisk w kluczowych kwestiach, działalności i osiągnięć. Gorąco zachęcamy do jej poznania.

Chętnie dowiemy się, jakie są Twoje poglądy na wszelkie sprawy omówione na tej stronie internetowej. [Kliknij](#), by do nas napisać

Rysunek 17 - www.bat.com.pl

Moim zdaniem główne problemy z użytecznością serwisu to:

- Menu główne pisane w pionie i w dodatku bardzo skomplikowane (długie nazwy). Szalenie utrudnia korzystanie z serwisu. Na szczęście niedawno menu to zostało zmienione na układ poziomy.
- Bardzo nieczytelna czcionka w menu narzędziowym na górze serwisu.
- Wyszukiwarka jest dostępna na stronie głównej, nie ma potrzeby w menu głównym tworzyć osobnego odnośnika do wyszukiwarki.

- Serwis zachowuje się bardzo nietypowo po wybraniu z sekcji narzędziowej linku „Inne rynki”. Musimy dwa razy potwierdzić, że rzeczywiście chcemy przejść na inny serwis.
- Połączenie w jednym blocku wyszukiwarki i menu działa dezorientująco. Zazwyczaj takie zestawienie listy rozwijanej i wyszukiwarki służy do zawężenia wyników wyszukiwania. Tutaj jednak każdy z elementów działa niezależnie. Ponadto menu „Zobacz” zawiera przed każdą opcją tajemnicze liczby.

Rysunek 18 - Strona informuje nas, że opuszczamy serwis www.bat.com.pl i od tego momentu firma nie ponosi odpowiedzialności za materiały zawarte na stronach.

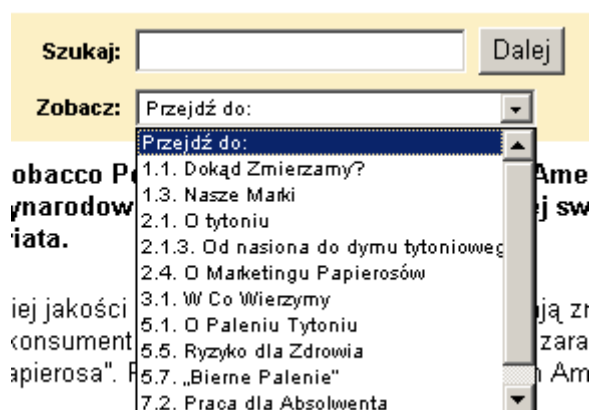

Rysunek 19 - Tajemnicze liczby przed opcjami menu z pewnością nie pomagają w nawigacji.

Efektywność serwisów korporacyjnych / Projektowanie i badanie strony głównej serwisu korporacyjnego

10 sekund to maksymalny czas skupienia uwagi przez użytkownika. Powyżej tego czasu użytkownicy zaczynają się zajmować swoimi sprawami. Czas przejścia pomiędzy stronami nie powinien przekraczać tego czasu. Optymalny czas to 0,1 - 1 s, gdyż wtedy przepływ myśli nie zostaje przerwany.

Bardzo ważne jest, aby czas odpowiedzi był przewidywalny.

Pobieranie stron głównych największych firm internetowych zabiera do 10 s.

Efektywność serwisów korporacyjnych / Case

Zbadaj szybkość ładowania wybranych stron.

(Podobne informacje znaleźć można w panelu Info przeglądarki Opera)

- Pobierz z adresu

<http://www.nils.org.au/ais/web/resources/toolbar/index.html>

Web Accessibility Toolbar i zainstaluj go.

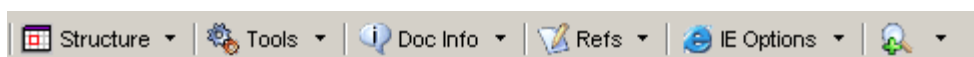

- Uruchom InternetExplorer
- Wejdź na wybrany serwis internetowy
- Kliknij „Doc info -> Page Weight/Speed”

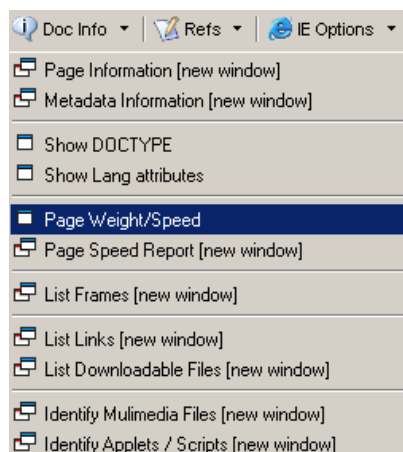

- Odczytaj ciężar strony oraz czas pobierania

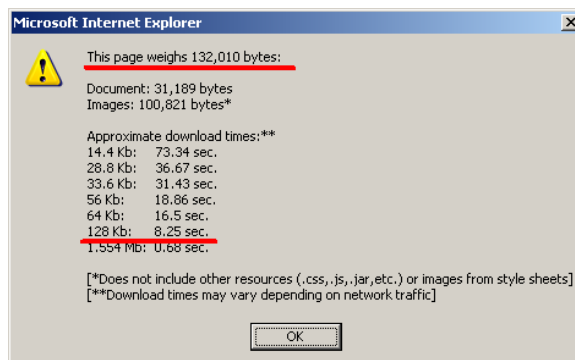

- Z poziomu tego samego narzędzia możesz wywołać także „Doc info
-> Page speed report”

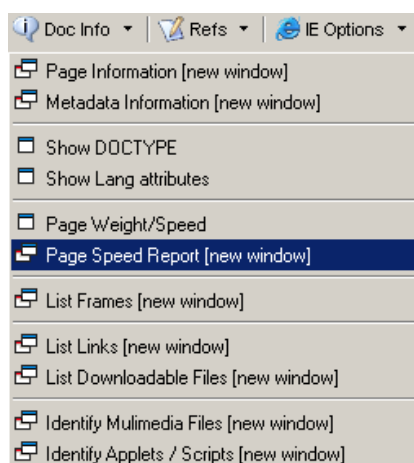

- Drugie narzędzie generuje pełen raport, uwzględniając realny czas potrzebny na załadowanie całego serwisu. Jest zatem bardziej wiarygodną, ale działającą wolniej metodą

Analysis and Recommendations

- **TOTAL_HTML** - Congratulations, the total number of HTML files on this page (including the main HTML file) is 1 which most browsers can multithread. Minimizing HTTP requests is key for web site optimization.
- **TOTAL_OBJECTS** - Warning! The total number of objects on this page is 55 - consider reducing this to a more reasonable number. Combine, refine, and optimize your external objects. Replace graphic rollovers with CSS rollovers to speed display and minimize HTTP requests.
- **TOTAL_IMAGES** - Warning! The total number of images on this page is 44 , consider reducing this to a more reasonable number. Combine, refine, and optimize your graphics. Replace graphic rollovers with CSS rollovers to speed display and minimize HTTP requests.
- **TOTAL_CSS** - Congratulations, the total number of external CSS files on this page is 1 . Because external CSS files must be in the HEAD of your HTML document, they must load first before any BODY content displays. Although they are cached, CSS files slow down the initial display of your page.
- **TOTAL_MULTIM** - Warning! The total number of external multimedia files on this page is 8 , consider reducing this to a more reasonable number. Combine, refine, and optimize your external files. Ideally you should have one (or even none) in your page.
- **TOTAL_SIZE** - Warning! The total size of this page is 310599 bytes, which will load in 62.10 seconds on a 56Kbps modem. Consider reducing total page size to less than 30K to achieve sub eight second response times on 56K connections. Pages over 100K exceed most attention thresholds at 56Kbps, even with feedback. Consider [contacting us](#) about our optimization services.
- **TOTAL_SCRIPT** - Congratulations, the total number of external script files on this page is 1 . External scripts are less reliably cached than CSS files so consider combining scripts into one, or even embedding them into high-traffic pages.
- **HTML_SIZE** - Caution. The total size of this HTML file is 32276 bytes, which is above 20K but below 100K. With a 10K ad and a logo this means that your page will load in over 8.6 seconds. Consider optimizing your HTML and eliminating unnecessary features. To give your users feedback, consider layering your page or using positioning to display useful content within the first two seconds.
- **IMAGES_SIZE** - Warning! The total size of your images is 101728 bytes, which is over 30K. Consider optimizing your images for size, combining them, and replacing graphic rollovers with CSS.

Rysunek 20 - Wygenerowany raport zawiera także przydatne porady.

Efektywność serwisów korporacyjnych / Co musi znaleźć się na stronie głównej

- Tożsamość witryny, koncepcja
- Struktura witryny
 - Co ja tu mogę znaleźć
 - Co ja tu mogę zrobić
- Autoreklama
 - Branding marki i firmy
 - Reklama zwartości
 - Reklama funkcjonalności
- Oznaki aktualności i życia
- Linki do najczęściej odwiedzanych miejsc
- Punkty startowe

- Rejestracja, elementy budowania społeczności itp.
- Elementy budujące zaufanie

Efektywność serwisów korporacyjnych / Jakie problemy napotkasz projektując stronę główną

- Każdy chce być na stronie głównej
- Każdy chce być widoczny bez przewijania ekranu
- Każdy (o zgrozo, nawet Prezes!) ma swoje zdanie na temat strony głównej, buduje ona wizerunek firmy
- Musi odwoływać się do wszystkich odwiedzających serwis, czasem to bardzo zróżnicowane grupy

Rysunek 21 - Tylko część witryny widać bez konieczności przewijania, jest to szczególnie cenny obszar.

Efektywność serwisów korporacyjnych / Na jakie pytania musi odpowiadać strona główna

- Co to jest?
- Co oni tutaj mają?
- Co mogę tu zrobić?
- Dlaczego powinienem być tu, a nie gdzie indziej?

Efektywność serwisów korporacyjnych / Jak przekazać cel witryny odwiedzającemu

- Slogan reklamowy
- Tekst powitalny

Cart ViewCart CheckOut

ONE OF A KIND PRINTS

Catalogue Home About Us Samples Testimonials Help Contact Us

T-Shirts
PICK IT

Hats & Visors
PICK IT

Mouse Pads
PICK IT

Baby-Kids
PICK IT

[Read More](#)

One of a Kind Prints want to help the victims, we have printed shirts urging people to support and pray for the victims of Katrina. for every T-Shirt sold we will donate \$10.00 to the American Red Cross. That's right, not a portion of the proceeds, a full \$10.00. So you are making an important donation and increasing awareness
Click Image below

DESIGNER

1 PICK A THEME → **2 PICK TEXTS & IMAGES** → **3 BUY IT!**

We accept the following credit card types

DISCOVER MasterCard

AMERICAN EXPRESS VISA

One of a Kind Prints Inc.
6211 Moss Bank Ct
Charlotte, NC 28262
Phone: 704-996-0566
info@kindprints.com
[More Contacts](#)

See The Testimonials

Rysunek 22 - Tekst wprowadzający wraz z rysunkiem pokazującym jak w 3 krokach skorzystać z usług serwisu

Efektywność serwisów korporacyjnych / Zwiększanie ilości informacji

- Sekwencyjne wyświetlanie reklam
 - Z możliwością ingerencji użytkownika w sekwencję (poprzednia, następna)
- Rotujące bannerki

Efektywność serwisów korporacyjnych / Efekty najazdu.

- Dla zaoszczędzenia miejsca stosuje się często efekty polegające na wyświetlaniu opisu dopiero po wskazaniu elementu kursorem.
- Generuje to mnóstwo problemów:
 - Sam musisz odszukać i sprawdzić wszystkie potencjalne elementy, które mogą być elementami menu.
 - W danej chwili możesz wyświetlić tylko jeden opis, nie można zatem porównać wszystkich opcji.
 - Nie zawsze pojawiają się w bezpośrednim sąsiedztwie kursora, musimy kierować wzrok raz na kursor, raz na opis.
 - Nie pozwalają na ocenę zawartości strony bez wchodzenia w interakcję.
 - Sugeruję odwrócenie sytuacji – czytelne menu tekstowe, po wskazaniu elementu menu uruchamia się jakaś interakcja lub pojawia element graficzny.

Rysunek 23 - Całe menu ukryte jest pod niepozornymi kropczkami po prawej na dole, dopiero po wskazaniu kropczki kursorem pokazuje się jej opis.

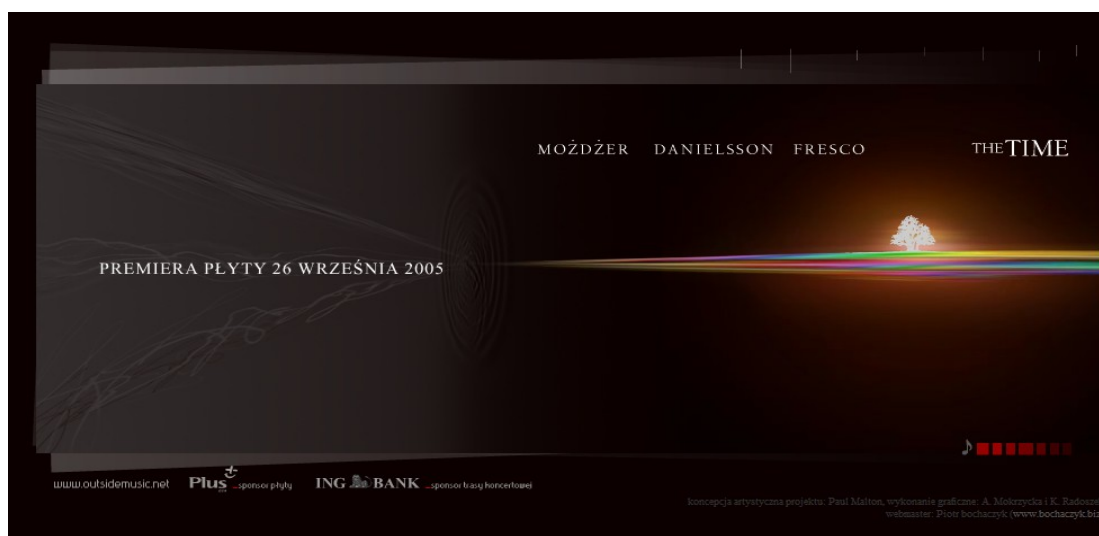

Rysunek 24 - Zadanie dla domyślnych! Znajdź menu na tym zarzucie ekranu. Menu ukryte zostało pod kwadracikami obok nutki. Nutka i kwadraciki sugerują, że ten element służy do kontroli głośności. Niestety pod tym niepozornym elementem znajduje się całe menu serwisu.

Efektywność serwisów korporacyjnych / Projektowanie ścieżek nawigacyjnych

- Jak powinien zachować się użytkownik w serwisie WWW
 - Po co przychodzi?
 - Na jakich stronach kończy nawigację?

Efektywność serwisów korporacyjnych / Efektywne pisanie dla Internetu

Czytanie z ekranów komputera jest około 25% wolniejsze od czytania z papieru.

Efektywność serwisów korporacyjnych / Efektywne pisanie dla Internetu / Skuteczny w Internecie tekst

- 50% tekstu mniej niż na papierze.
- Stosuj zasadę odwróconej piramidy – od ogółu do szczegółu. O zasadzie odwróconej piramidy przeczytasz na <http://www.useit.com/alertbox/9606.html>.
- Mniej słów oznacza, że
 - jest mniej chaosu na stronie,
 - treści użyteczne są lepiej widoczne,
 - nie trzeba przewijać stron.
- Kiepskie leady (zajawki, wprowadzenia do tekstu) to strata czasu i miejsca – jeśli tekst nie przekazuje przydatnych informacji, nie jest dobrym leadem na stronę www.

- Pisanie instrukcji obsługi do stron mija się z celem, serwis powinien sam się wyjaśniać. Oczywiście niekiedy instrukcja jest wymagana dla budowania zaufania lub ze względu na zgodność z prawem, ale skorzysta z niej bardzo mało użytkowników.
- Wykorzystaj strukturę HTML
 - H1 ... H7,
 - ALT,
 - TITLE.
- Weź pod uwagę SEO (Search Engine Optimization – Optymalizacja dla wyszukiwarek).
 - Nasycenie słowami kluczowymi
 - Spójność tytułu, metatagów i treści.

Użytkownicy surfujący po Sieci, gdy zatrzymują się by czytać, czują się mniej produktywni. Nie są skłonni poświęcić na czytanie tyle samo czasu, co na czytanie wersji papierowej tekstu.

Efektywność serwisów korporacyjnych / Budowanie zaufania do serwisu.

- Łatwa weryfikacja obiektywności informacji – zamieszczaj linki do materiałów źródłowych, przypisy, bibliografie. Powołuj się na obiektywne badania i organizacje. Nawet jeśli użytkownik nie sprawdzi wszystkich linków, to istnienie ich oraz to, że nie boisz się weryfikacji danych zbuduje pozytywny obraz serwisu.

- Firma z krwi i kości – czasem nawet duże organizacje mogą nie być znane wszystkim użytkownikom Sieci. Warto podkreślać, że serwis jest tylko odbiciem istniejącej organizacji. Elementy przydatne w tym procesie to podawania adresów biur oraz osób kontaktowych (jeszcze lepiej, jeśli ze zdjęciem).
- Powiązania rynkowe – firma, która działa poza rynkiem, nie budzi zaufania, warto jest napisać, jakich klientów się obsługuje, do jakich organizacji należy. Wszystkie te elementy umiejscowia w oczach klienta Twoją firmę gdzieś na mapie powiązań biznesowych. Często tego typu informacje pozwalają też błyskawicznie ocenić klientowi, czy rozmiar biznesu, jaki prowadzi Twoja firma, jest odpowiedni do tego kogo poszukuje.
- Ludzie – podkreślanie roli pracowników firmy, listowanie kluczowych osób wraz z krótkim opisem i kontaktem oraz pokazywanie świata profesjonalizmu swych pracowników i ekspertów prawie zawsze buduje pozytywny obraz firmy. Warto podkreślić projekty związane z rozwojem pracowników oraz polityką odpowiedzialności społecznej. Dobrym pomysłem może być zachęcenie kluczowych osób do budowania wizerunku firmy poprzez prowadzenie bloga. Blog Webusability.pl, przy całej obiektywności jaką staram się zachować, skierował kilka osób do Janmedia. Po prostu ludzie ci chcieli dowiedzieć się, gdzie pracuję. Jeśli masz ludzi, którzy znają się na rzeczy i lubią pisać, postaraj się wykorzystać ten potencjał.
- Łatwy kontakt – możliwość różnorodnego i wygodnego kontaktu jest dla użytkowników kolejnym sygnałem, że firma jest otwarta na ich potrzeby. Szczególnie tam, gdzie klienci mogą oczekiwać

wsparcia, szalenie istotne jest eksponowanie łatwości nawiązania kontaktu.

- Profesjonalny wygląd – bardzo wielu użytkowników do wstępnej selekcji znalezionych w Sieci serwisów używa kryterium estetycznego. Oczywiście to poniekąd sprawa gustu, jednakże praktycznie każdy szybko odróżni dobry, starannie i dokładnie wykonany layout od nieprofesjonalnego projektu graficznego. Warto też pamiętać, że layout o wyraźnie przestarzałym wyglądzie będzie budował taki sam obraz firmy w oczach klienta. Warto zatem raz na 2-3 lata odświeżać layout serwisu. Zwłaszcza że obecnie dzięki oddzieleniu warstwy treści od warstwy prezentacji zmiana szaty graficznej nie wiąże się z tak dużymi wydatkami jak kiedyś.
- Aktualność informacji – najprostsza i sprawiająca klientom najwięcej problemów wytyczna. Tworząc serwis WWW należy zastanowić się realnie, ile czasu będzie można poświęcać na jego aktualizację. Dopiero po tym ustaleniu należy planować funkcjonalności serwisu. Dzięki temu unikniecie stworzenia działów i funkcjonalności wymagającej zbyt wiele wysiłku w aktualizacji. W ofertach, jakie tworzę dla klientów, ten element wpisuję do sekcji “analiza ryzyka”
- Ostrożnie z reklamami – zbyt duża ilość reklam skutecznie utrudni budowanie zaufania do serwisu. Może być bardzo trudno namówić użytkowników do prenumeraty newslettera, jeśli z ilości reklam na stronie wywnioskują, że firma zaleje ich spamem.
- Unikaj błędów – literówki, błędy ortograficzne i połamane linki mogą zniszczyć budowane tak starannie zaufanie do serwisu.

Metodyczne podejście do problemu powinno polegać na używaniu oprogramowania CMS, wspierającego pracę grupową, gdzie każdy publikowany tekst może zostać sprawdzony przez korektora. Powinno się tworzyć też repozytorium plików i linków, aby nie trzeba było za każdym razem wpisywać ich ręcznie.

- Adekwatna domena – oczywiste jest, że im lepszy adres ma firma, tym większym zaufaniem się cieszy. W Sieci prawo to nadal obowiązuje. Należy wybrać prostą do zapamiętania domenę i wziąć pod uwagę szereg dodatkowych czynników – ot choćby, czy dyktowanie jej przez telefon nie będzie problematyczne. Jako niepisany standard przyjmuje się zakładanie domen bez myślników ani podkreśleń. Właśnie w ten sposób Twoją firmę będzie szukało najwięcej interanutów. Firmy o długiej nazwie mogą rozważyć wykupienie domeny z pełną nazwą oraz z nazwą skróconą dla osób, które są bliżej związane z firmą i zapamiętają taki skrócony adres.
- Dobre pozycje w wyszukiwarkach – także świadczą w oczach interanutów o jakości serwisu. W gruncie rzeczy tak jest - tylko dobrze wykonane strony z ciekawą treścią mogą znaleźć się wysoko w rankingach coraz inteligentniejszych wyszukiwarek. Warto zadbać o to, by strona była skonstruowana w sposób zapewniający dobrą współpracę z wyszukiwarkami.
- Zgodność z prawem i standardami - jednym z kluczowych elementów budowania zaufania do serwisu jest zgodność z prawem oraz standardami. W Polsce prawo nakazuje między innymi, że jeśli zbierasz dane o użytkownikach, powinienes

zarejestrować się w GODO, jeśli prowadzisz serwis administracji publicznej, powinien on być dostępny dla niepełnosprawnych.

- Użytkownicy doceniają też zgodność ze standardami poprawności kodu oraz poprawne wyświetlanie serwisu we wszystkich przeglądarkach. Warto poświęcić chwilę na odpowiednie testy. Poprawność kodu sprawdzić można narzędziem <http://validator.w3.org>.

Efektywność serwisów korporacyjnych / Jak pogodzić multimedia i Flash z wytycznymi usability?

- Informować o wielkości plików i czasie ładowania
- Informować o postępie w pobieraniu
- Zawsze udostępniaj podgląd danego pliku multimedialnego, który zachęci użytkownika do pobrania odpowiedniego dekodera, wtyczki, ...
- Staropolskie przysłowie mówi o tym, że najbezpieczniej jest używać wtyczek i multimediiów o jedną wersję starszych od najnowszych.
- Zastanów się nad dostępnością tworzonych multimediiów.
 - Dostępność klipów video dla głuchoniemych - napisy
- Użytkownicy nienawidzą poruszającego się tekstu typu „taśmociąg”. Generalnie uważają, że nie niesie on nigdy ważnej treści i nie czytają go z zasady.

- Użytkownicy nienawidzą muzyki na stronach WWW. Dźwięki współgrające z interfejsem są dużo lepiej odbierane.
- Nawigacja 3D nie jest popularna (ilu z Was ma prawo jazdy, a ilu licencję pilota?). Prawie zawsze efektywniejsze są mechanizmy nawigacyjne oparte na 2D.
- Unikaj naśladowania świata rzeczywistego, nawigacja internetowa jest przecież wygodniejsza (np. błyskawiczne „przenoszenie się” dzięki linkom).

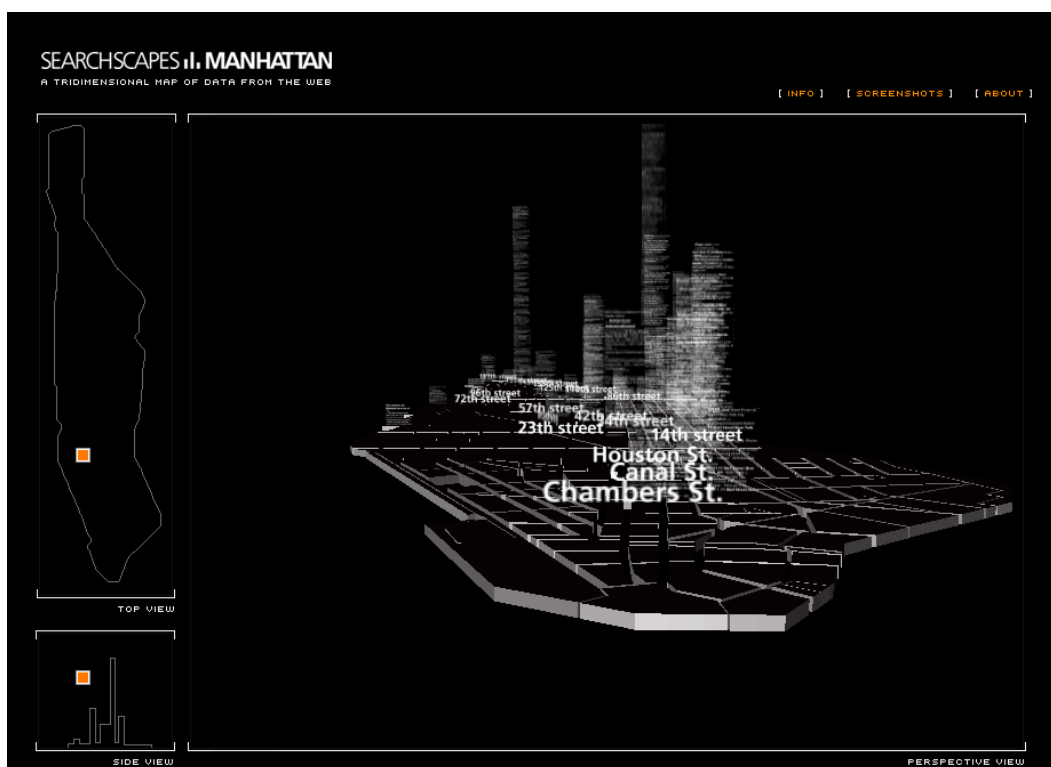

Rysunek 25 - SearchScapes, <http://searchscapes.net>, trójwymiarowa mapa informacyjna Manhattanu.

Bardzo ciekawy eksperyment, ale codzienna nawigacja w takim serwisie byłaby udręką.

Rysunek 26 - etlumacz.pl, niestety hasło o szanowaniu klienta rozmija się z... nawigacją, która nie pozwala na dotarcie do informacji.

Efektywność serwisów korporacyjnych / Reklama i marketing a usability. Zjawisko banner-blindness

- Odnośniki reklamowe powinny prowadzić na konkretne podstrony. 20-30% użytkowników wciska Wstecz, gdy po kliknięciu odnośnika dostają stronę główną.
- Zjawiskiem szczególnie niebezpiecznym jest „banner blindness” – użytkownicy podświadomie filtrują wszystkie przekazy zbliżone rozmiarem i zachowaniem do reklam. Paradoksalnie - im bardziej krzykliwy i ruchomy jest element graficzny, tym większa szansa, że nie zostanie w ogóle świadomie zarejestrowany.

Efektywność eCommerce

Efektywność eCommerce / Usability w systemie eCommerce

Alternatywne kanały dostępu:

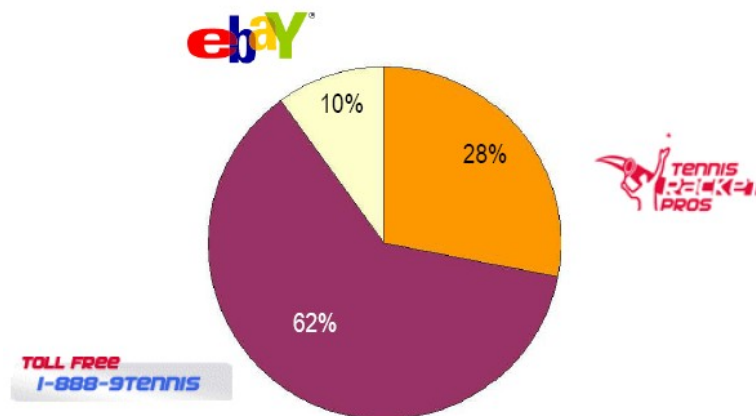

Rysunek 27 - Przykład sklepu Trpros.com pokazuje, jak dodanie dodatkowych kanałów składania zamówień zwiększa sprzedaż.

Efektywność eCommerce / Co decyduje o sukcesie eCommerce - Barnes&Noble VS Amazon, Empik VS Merlin

Efektywność eCommerce / Sukces Amazon

- Start w 1994 roku jako księgarnia internetowa. Założycielem jest Jeff Bezos

- Żadna księgarnia rzeczywista nie pomieści takiego wyboru tytułów co sklep internetowy.
- Rozpoczęcie sprzedaży w 1995.
- Technologia 1 click
- Wejście na giełdę w 1997.
- Pierwszy zysk w 2002.

Efektywność eCommerce / Sukces Merlin

- Rozpoczęcie sprzedaży w 1998 jako „polski odpowiednik Amazon”
- Pierwszy zysk w 2003

Efektywność eCommerce / Czynniki sukcesu e-commerce

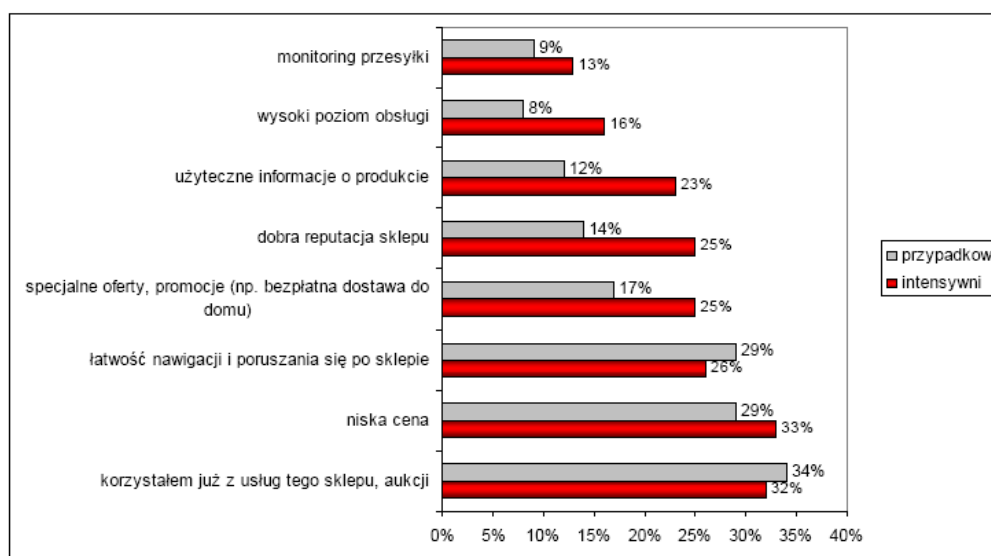

Źródło: JupiterResearch, USA 2005

Rysunek 28 - Wyniki sondy Dlaczego korzystasz z danego sklepu internetowego.

Efektywność eCommerce / Metody pomiaru efektywności eCommerce. Współczynnik porzuceń koszyka

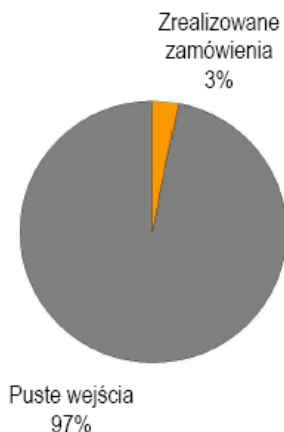

Efektywność eCommerce

- **97%** wejść na stronę sklepu nie prowadzi do złożenia zamówień (Shop.org)
- do **75%** potencjalnych klientów porzuca koszyk przed złożeniem zamówienia (Shop.org)

- Jak obliczać współczynnik porzuceń koszyka?
- Dlaczego użytkownicy porzucają koszyki?
 - 35% - dodatkowe koszty zamówienia, długi okres oczekiwania
 - 35% - proces składania zamówienia wymaga podania zbyt wielu informacji

- klikalne logo**: Points to the Amazon.com logo.
- punkt startowy**: Points to the navigation bar with categories like 'WELCOME', 'YOUR STORE', 'BOOKS', etc.
- łatwa w użyciu, dobrze widoczna wyszukiwarka**: Points to the search bar.
- nieotypowe reklamy aby uniknąć banner blindness**: Points to a large promotional banner for the Amazon Visa Card.

Other visible elements include: 'Shop in Jewelry & Watches', 'VIEW CART | WISH LIST | YOUR ACCOUNT | HELP', 'Your Gold Box', 'INTERNATIONAL | NEW RELEASES | TOP SELLERS | TODAY'S DEALS | SELL YOUR STUFF', 'Hello. Sign in to get personalized recommendations. New customer? Start here.', 'SEARCH', 'All Products', 'FREE Super Saver shipping orders over \$25!', 'WEB SEARCH', 'BROWSE', 'Featured Stores', 'New Stores', 'Save \$20 on Your Order Today', 'Save up to 50% on Used Textbooks', 'INTRODUCING THE PARIS HILTON COLLECTION', and 'NEW RELEASES'.

Rysunek 29 - Amazon.com nadal przez wielu uważany jest za sklep wytyczający standardy usability

Efektywność eCommerce / Minimalizacja współczynnika porzuceń koszyka

- Upraszczenie procesu sprzedażowego
- Budowania zaufania
- Odpowiadanie na pytania użytkowników
 - Kiedy dostawa?
 - Ile kosztuje dostawa?
 - Czy mogę to zwrócić?
 - Jak działa gwarancja?
 - Czy są jakieś dodatkowe koszty?

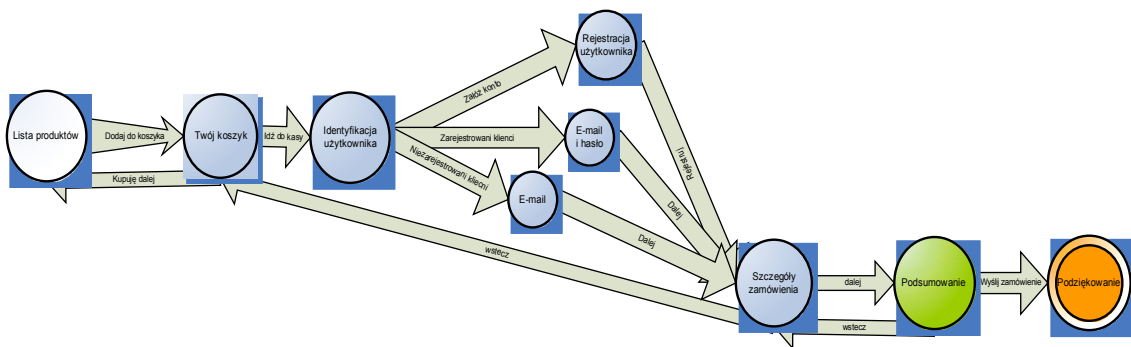

Rysunek 30 - Proces sprzedażowy w sklepie www.e-lady.pl

Efektywność eCommerce / Zwiększamy usability katalogu produktów, koszyka i procesu zamawiania

Efektywność eCommerce / Dobre przykłady

Rysunek 31 - Pakowanie ozdobne gratis

Rysunek 32 - Darmowa dostawa już od ..

- Należy utworzyć dobrze widoczny dział z informacjami administracyjnymi. Powinien on odpowiadać na wszystkie pytania użytkowników oraz zawierać wszelkie informacje wymagane przez prawo.

Why shop at Angelbodywear.com Lingerie?

At Angelbodywear.com Lingerie, it is our goal that all of our customers have a satisfying shopping experience that will leave them wanting to come back for more. We do everything we can to provide this experience for you with excellent price points, large selection of in-stock lingerie, prompt low cost shipping and fantastic customer service. We also value the privacy of our customers and vouch that we do not and will never sell or share your email address with anyone.

Our Company is amongst the top online lingerie retailers of fine Lingerie including Arianne, Felina lingerie and Leg Avenue. With a selection of wonderful sexy styles, we invite you to come and browse our store for something tonight! See something that you like, and you would perhaps like to see as an unexpected gift? Then try our "Email this item to a friend" and send them a big hint, with your own comments added!

If you are wondering what type of experience our customers have been having at Angelbodywear Lingerie, feel free to visit our lingerie testimonials page! This will tell you exactly what type of experience our customers have had.

Are you located at an APO address? Not to worry, we will make sure that your lingerie makes it to you! We ship both United Postal Service and UPS to ensure your lingerie makes it to you within a timely fashion. If you see somewhere that we can improve, please fill out our CUSTOMER SERVICE form and let us know what we can do to enhance your online shopping experience.

<p style="text-align: center; margin: 0;">Information</p> <ul style="list-style-type: none"> ♥ Help and Information Files ♥ Tracking your order ♥ Changing your order ♥ Buying gift certificates ♥ Lingerie Fashion Information 	<p style="text-align: center; margin: 0;">Help Desk</p> <ul style="list-style-type: none"> ♥ Contact us ♥ Site map ♥ Other Links / Linking Info ♥ Join our affiliate program 	<p style="text-align: center; margin: 0;">Shipping and Returns</p> <ul style="list-style-type: none"> ♥ Shipping USA/Canada ♥ Shipping Internationally ♥ Return information ♥ Privacy Policy
--	--	--

© 2002 Angelbodywear.com Lingerie | Angelbodywear Lingerie Shopping.

Rysunek 33 - Rozbudowana stopka serwisu poświęcona sprawom administracyjnym

- Można dodać mechanizm marketingu wirusowego (poleć znajomemu) odnoszący się bezpośrednio do produktu (wskazanie produktu w katalogu).
- Zwrócenie uwagi na możliwość błyskawicznej dostawy.

Available colors: Antique White, Black, Red/Black, Red/Black
 Sizes: 32, 34, 36, 38
 Model: 9001

Reg Price: \$76.99
 Our Price: ~~\$65.00~~
Now on Sale! \$59.00

Antique White | 34 | 2

ADD TO BAG

♥ Email this item to a friend
 ♥ Enlarge Image

Ships in 24 Hrs!

Rysunek 34 - Szybka dostawa oraz mechanizm polecenia produktu

- Dodanie kategorii cenowych. Do zrobienia zakupów zachęcają kategorie typu „do 100 zł”, „do 300 zł”

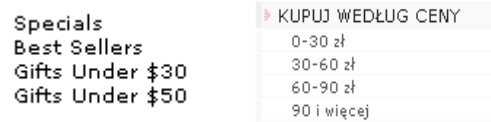

Rysunek 35 - Specjalne kategorie - cena do...

- Automatyczne wykrywanie wcześniej zalogowanego użytkownika (np. cookies).

Rysunek 36 - Standardowe logowanie do sklepu

- Możliwość złożenia zamówienia faxem lub mailem.

Rysunek 37 - Złóż zamówienie mailem lub faxem

- Stworzenie kategorii umożliwiających kupowanie według kryteriów luźniejszego typu.

Rysunek 38 - Kupowanie "shop by style"

- Bardzo prosta, umieszczona w standardowym miejscu wyszukiwarka

Rysunek 39 - Prosta wyszukiwarka

- Doradzanie w zakupach – możliwość konsultacji podczas zakupów przez telefon/skype/gg oraz możliwość złożenia zamówienia tekstowego na wstępne wyszukanie produktów.

Personal shopping: you thought it was just for the stars! But here at Girlshop, we want to make all of our customers feel special. Call us up and our personal shopper will guide you through your shopping experience, step by step. Find that ultimate pair of jeans or your perfect purse. Just tell us what you want and we'll show you the options. Too busy to spend time browsing? You guessed it! Call us for a guided experience of Girlshop, Guyshop and Totshop! All you have to do is pick up the phone and call **Amanda Doll** at 888-450-SHOP x305 during business hours or email personalshopper@girlshop.com Personal shopping is a complimentary service. That's right, it's free!

Rysunek 40 - Personal shopping - doradca klienta

- Opinie, referencje klientów zadowolonych z zakupów znakomicie zwiększają efektywność budowania zaufania do serwisu.

Opinie klientów :

- ▶ "Komentarz jak najbardziej pozytywny, towar zgodny z opisem, po otrzymaniu paczuski bylam mile zaskoczona, bielizna jest prześliczna. Dobry kontakt ze sprzedającym jest również dużym atutem. Dziękuję i polecam gorąco !!!" **zuzankas1**
- ▶ "Szybko , sprawnie, zgodnie według opisu. Miła obsługa, pewne transakcje. Bardzo polecam tego alegrowicza . Pewny pewniak." **Kundzio2**
- ▶ "Wszystko w porządku, szybki kontakt, zona wniebowzięta. Polecam" **wojt-as**
- ▶ "Ogromny pozytyw, przesyłka ekspresowa, a bielizna fantastyczna.Polecam!!!" **hansi20**
- ▶ "Śliczności za małe pieniądze. Szybko, sprawnie, profesjonalnie. Polecam !" **igaaaa**
- ▶ "Gorąco polecam !!!Towar super zgodny z opisem !!! Znieważający z nutką dekadencji" **achu3**

Rysunek 41 - Pozytywne opinie klientów

- Wszystkie elementy produktowe, także bannery (w tym bannery na serwisach zewnętrznych) powinny posiadać ceny. Użytkownik jest zbyt leniwy, aby klikać tylko po to, by sprawdzić cenę.

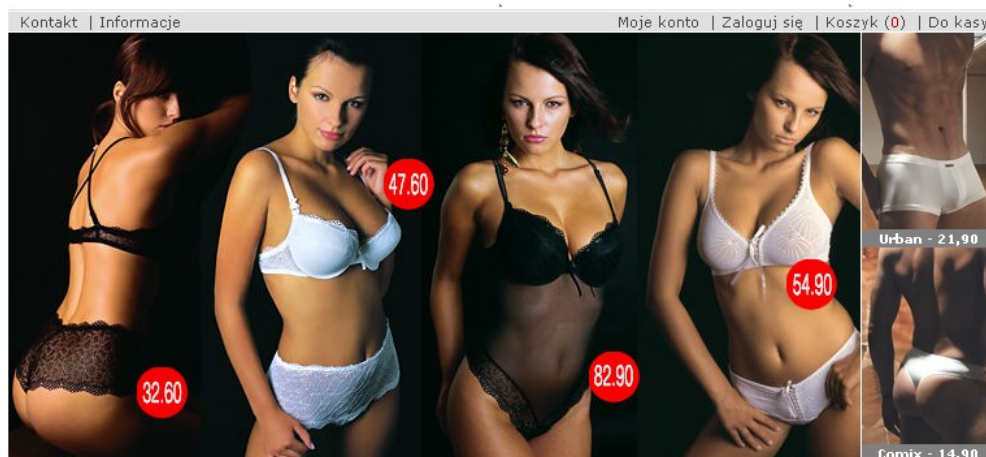

Rysunek 42 - Każdy element produktowy wyświetlany wraz z ceną

- Dodanie przechowalni produktów lub funkcjonalności typu "lista do porównania" pozwoli swobodnie poruszać się po sklepie ułatwiając finalny wybór pomiędzy kilkoma wybranymi produktami.
- Gwarancja zwrotu oraz informacje dotyczące warunków zamówienia umieszczone w pierwszym kroku koszyka zachęcają do kontynuowania zakupów.

[Gwarancja zwrotu bielizny](#) [◀ KUPUJĘ DALEJ](#) [▶ IDŹ DO KASY](#)

Wskazówki:

- Czas dostarczenia paczki na terenie kraju przez Poczta Polską to 1-3 dni, a przez kuriera Opek - do 48 godzin od momentu wysłania
- Zamówienia realizujemy i wysyłamy w dni robocze.
- Informacja o dostępności innych rozmiarów i kolorów wyświetlona jest przy każdym produkcie na liście dostępnych kolorów.
- W przypadku zamówienia produktów o różnym czasie dostępności, zamówienie będzie oczekiwało na skompletowanie wszystkich pozycji. Jeżeli produkty z krótszym czasem oczekiwania mają być wysłane szybciej, prosimy złożyć oddzielne zamówienie.
- Aby zakończyć zakupy i wysłać zamówienie proszę wcisnąć klawisz "Idź do kasy".

[Koszty wysyłki na terenie Polski](#)
[Koszty wysyłki za granicę](#)

Rysunek 43 - Gwarancja zwrotu w 1 kroku koszyka

- Dodanie możliwości wystawiania ocen i recenzji produktów może znacząco podnieść poziom zaufania do całego sklepu oraz zachęcić niezdecydowanych do zakupu. Istnieje wtedy możliwość utworzenia kategorii „Najlepiej ocenione”

[Inne produkty z kategorii](#) [Pokaż recenzje](#)

Recenzje produktu		
Autor: Anonimowy	Ocena: ★★★★★	Data dodania: 2005-03-14
Jest genialny		
Autor: Monika	Ocena: ★★★★★	Data dodania: 2004-12-05
Pomysłowa rzecz. Woreczek powoli się zużywa, a bielizna nie.		
Dodaj recenzję		

Rysunek 44 - Komentarze do produktów

- Gdzie jest moja paczka? Korzystając z firm kurierskich mamy możliwość pobierania od nich zwrotnych informacji dotyczących tego, gdzie znajduje się przesyłka. Informacje takie moglibyśmy wyświetlać użytkownikowi po zalogowaniu. Byłby to wyróżnik serwisu (jeszcze wiele sklepów nie korzysta z tej opcji), budujący zaufanie oraz zachęcający do logowania się w sklepie.

Efektywność eCommerce / Budujemy zaufanie użytkowników do sklepu

- Odpowiednia domena
 - Z www. i bez www.
 - Wielu użytkowników zgaduje adres
- Profesjonalna grafika bez wątplenia buduje zaufanie do serwisu.
- Zbieranie danych:
 - Zgodność z prawem
 - Klarowne określenie, do jakich celów potrzebujemy danych

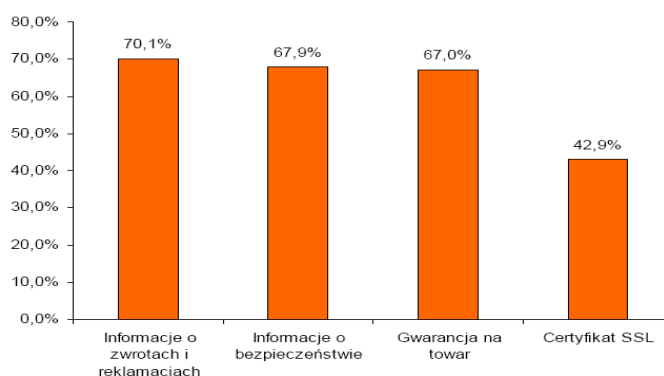

Rysunek 45 - Nie każdy sklep oferuje podstawowe metody budowania zaufania, (c) 2004 Janmedia.pl

Efektywność eCommerce / Symulacja wpływu usability na zyski sklepu internetowego

Wyjściowa liczba internautów	100 odwiedzających	100 odwiedzających
Działania promocyjne	• brak działań	• optymalizacja dla wyszukiwarek + 100% odwiedzających • nowoczesny marketing + 30% odwiedzających
	100 odwiedzających	260 odwiedzających
Użyteczność i dostępność	• brak działań	• podniesienie użyteczności • zwiększenie dostępności zwiększenie efektywności o 100%
	3% efektywności	6% efektywności
Liczba zamówień	3 zamówienia	15 zamówień wzrost liczby zamówień o 400%

Dostępność

Dostępność / Kto i kiedy dyskryminuje klientów

Czy mam dostęp do serwisu?

- Mniej popularne przeglądarki i urządzenia przenośne – 15% internautów
- Niepełnosprawni w Polsce to około 13%, 10% z nich potrzebuje ułatwień dostępu do treści zawartych na WWW.
- Osoby strasze (po 60), 15% populacji

Dostępność / Grupy użytkowników oczekujące pomocy

- Starsi
- Niewidomi
- Niedowidzący
- Daltoniści
- Użytkownicy platform mobilnych
- Mniej popularne przeglądarki

Dostępność / Dostępność jako inicjatywa

- WAI – Web Accessibility Initiative
- Dyrektywa Unii Europejskiej eEurope 2002
- Ustawa o Dostępie do Informacji Publicznej
- Wymagania Section 508 w USA

Dostępność / Główne zasady

- Korzystaj z HTML jako zapisu treści.
- Korzystaj z CSS do formatowania treści.
- Stosuj parametry ALT, TITLE

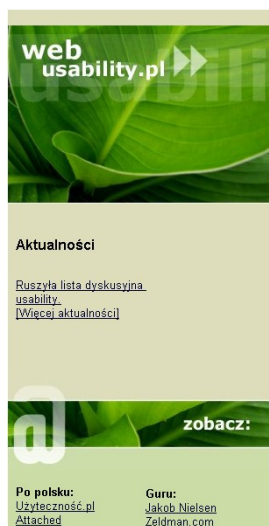

web usability.pl

Aktualności

[Ruszyła lista dyskusyjna usability.](#)
[Więcej aktualności](#)

zobacz:

Po polsku:
[Użyteczność.pl](#)
[Attached](#)

Guru:
[Jakob Nielsen](#)
[Zeldman.com](#)

Użyteczność stron WWW (web-usability)

Użyteczność (usability) jest dbaniem o ergonomię interfejsów. Jest patrzaniem na rozwiązania oczyma klientów. Pozwala na konstruowanie skutecznego przekazu.
[\[o użyteczności\]](#)

Dostępność (accessibility)

Dostępność to tworzenie serwisów z których może korzystać każdy - niezależnie od platformy i swych fizycznych ograniczeń. Dostępność stron administracji publicznej jest prawnie wymagana w USA i krajach UE.
[\[o dostępności\]](#)

Optymalizacja pod wyszukiwarki (SEO)

Optymalizacja pod wyszukiwarki polega na tworzeniu serwisów współpracujących z robotami wyszukiwarek. Zapewnia osiągnięcie długoterwałych, wysokich pozycji w indeksach.
[\[o optymalizacji pod wyszukiwarki\]](#)

Standardy sieciowe

Standardy sieciowe zapewniają kompatybilność z wszystkimi urządzeniami, także kompatybilność w przód. Pozwalają tworzyć nowoczesne serwisy i umożliwiają łatwy dostęp do informacji.
[\[o standardach sieciowych\]](#)

Skuteczność eCommerce

Skuteczność internetowych rozwiązań handlowych jest synergią wysokiej użyteczności, dostępności oraz marketingu internetowego.
[\[o skuteczności e-commerce\]](#)

Rysunek 46 - Mój serwis www.webusability.pl w wersji graficznej pozwala na powiększanie czcionek.

Rysunek 47 - Tak wygląda strona webusability.pl w trybie tekstowym w Opera

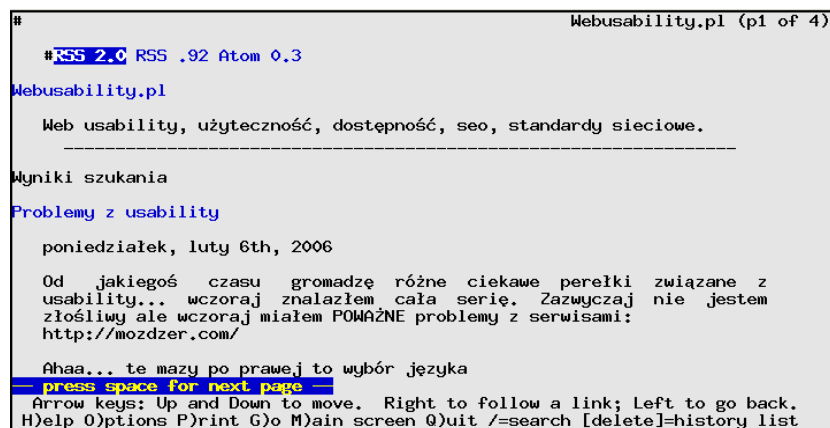

Rysunek 48 - Tak natomiast serwis wygląda w tekstowej przeglądarce Lynx

- Odpowiednia hierarchia linków**: Points to the top navigation bar with links like 'Strona główna', 'Alternatywne metody nawigacji', 'Mapa strony', 'Kontakt', and 'Strona'.
- Klawisze dostępu**: Points to a vertical sidebar menu on the left with categories like 'O nas', 'Status prawny', 'Władze', 'Departamenty', 'Oddziały', 'Małtek', 'Dług publiczny', 'Informacja', 'Przetargi', and 'Rejestry i archiwum'.
- Alternatywny opis grafiki**: Points to a 'Informacje lokalne' section with a woman's icon and a list of services: 'Sprawy załatwiania spraw', 'Przetargi', 'Planowane wyłączenia', 'Dane kontaktowe', and 'Taryfy dla energii elektrycznej'.
- Oświadczenie dostępności**: Points to a 'WCA' logo and text: 'Serwis przystosowany dla niepełnosprawnych'.
- Oświadczenie zgodności z dyrektywą UE**: Points to a European Union flag logo and text: 'Serwis zgodny z dyrektywą eEurope2002'.
- Skalowalność**: A large double-headed arrow at the bottom indicates the website's responsiveness across different screen sizes.

The website content includes the ENERGA logo, 'Koncern Energetyczny ENERGA SA', 'Biuletyn Informacji Publicznej BIP', and a list of regional offices: 'Centrala Koncernu', 'Ełk', 'Gdańsk', 'Kalisz', 'Koszalin', 'Olsztyn', 'Płock', 'Słupsk', and 'Toruń'. The main content area features a 'Podręcznikowe strony Biuletynu Informacji Publicznej' section, a 'Ważniejsze informacje' section with dates and topics, and a 'Przemysłana architektura informacji' section with 'Przetargi' and 'Planowane wyłączenia' sub-sections.

Rysunek 49 - Serwis BIP Koncernu Energa Gdańsk jest dostępny dla niepełnosprawnych, Koncern ten fakt postrzega także jako element budowania prestiżu firmy.

Dostępność / Poznajemy oprogramowanie typu screen-reader dla użytkowników niewidomych

Demo aplikacji udźwiękawiającej - IBM Home Page Reader można pobrać ze stron

<http://www-3.ibm.com/able/dwnlds/index.html>

Dostępność / Case

- Uruchom program IBM Homepage Reader
- Wpisz adres serwisu
- Nawiguj za pomocą strzałek (przesuwanie po dokumencie) i spacji (wejście w link)

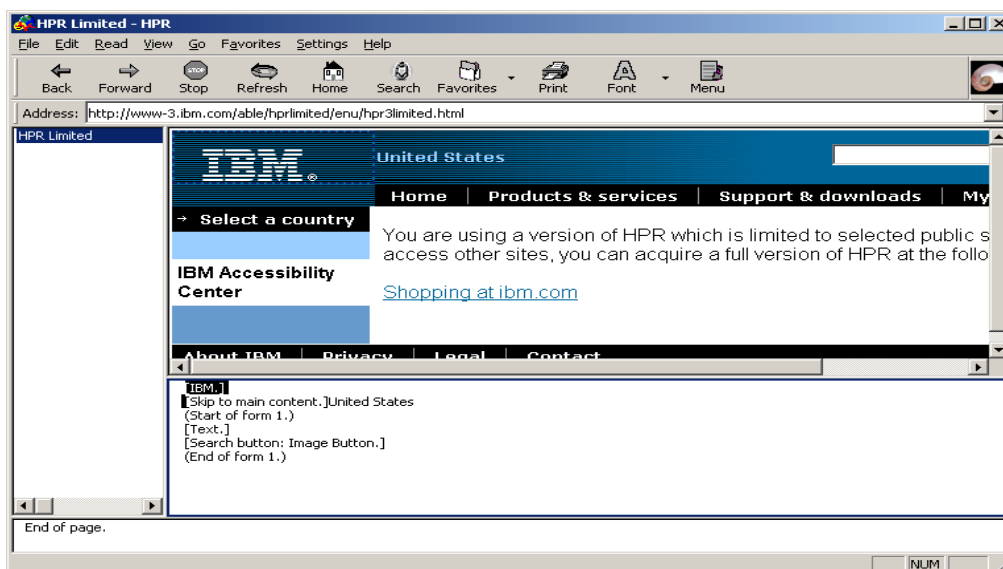

**Rysunek 50 - W dolnym okienku widok tekstowy strony.
Na jego podstawie program udźwiękawia serwis.**

Nie daj się nabrać! Na rynku istnieją firmy tworzące oprogramowanie, które umożliwia udźwiękawianie serwisu dopiero gdy użytkownik pobierze specjalny program. Dostępność polegać powinna na tworzeniu dostępnych stron nie zaś lokalnych standardów. Żadna zewnętrzna aplikacja nie sprawi, że twój serwis będzie dostępny dla osób używających swoich sprawdzonych screenreaderów.

Dostępność / Testujemy dostępność serwisu dla niepełnosprawnych

Automatyczne testy dostępności serwisu przeprowadzić możesz za pomocą narzędzia

<http://www.contentquality.com> .

Dostępność / Case

- Wejdź na serwis <http://www.contentquality.com>
- Wypełnij formularz, podając adres serwisu do przetestowania. Wybierz podstawowy stopień dostępności (WCAG – Priority 1, inaczej pisząc WAI-A)

Test Your Site Now

Web Page (Required)

e.g. http://www.hisoftware.com/

Accessibility Report Mode

Do not fail pages for WCAG 1.0 Priority 2 and 3 errors, simply warn me.

Include the Alternative Text Quality Report

Include file source on accessibility failures

Emulate this Browser:

Rysunek 51 - Podaj stronę, która ma zostać przetestowana i dowiedz się, czy jest dostępna.

- Otrzymasz raport z wynikami testu. Walidator wyszczególni elementy, które nie są zgodne z wymaganiami WCAG.

Verification Checklist			
Checkpoints	Passed		
	Yes	No	Other
Basic Settings			
1.1 / (a) Provide a text equivalent for every non-text element (e.g., via "alt", "longdesc", or in element content). <i>This includes:</i> images, graphical representations of text (including symbols), image map regions, animations (e.g., animated GIFs), applets and programmatic objects, ascii art, frames, scripts, images used as list bullets, spacers, graphical buttons, sounds (played with or without user interaction), stand-alone audio files, audio tracks of video, and video.		No	
<ul style="list-style-type: none"> ○ Rule: 1.1.1 - All IMG elements are required to contain either the alt or the longdesc attribute. <ul style="list-style-type: none"> ○ No invalid IMG elements found in document body. ○ Rule: 1.1.2 - All INPUT elements are required to contain the alt attribute or use a LABEL. <ul style="list-style-type: none"> ○ Failure - INPUT Element, of Type TEXT, found at Line: 264, Column: 6 ○ Rule: 1.1.3 - All OBJECT elements are required to contain element content. <ul style="list-style-type: none"> ○ No OBJECT elements found in document body. ○ Rule: 1.1.4 - All APPLET elements are required to contain both element content and the alt attribute. <ul style="list-style-type: none"> ○ No APPLET elements found in document body. 			

Rysunek 52 – Niestety serwis webusability.pl też ma jeszcze drobne problemy z dostępnością.

Dostępność / Testujemy serwis WWW na różnych platformach

Symulator przeglądarki WWW telefonu komórkowego – Openwave, pobrać można z adresu:

http://developer.openwave.com/dvl/tools_and_sdk/

Dostępność / Case

- Uruchom program Openwave
- Wpisz adres serwisu i nawiguj po nim sprawdzając, czy zachowuje się poprawnie.

Rysunek 53 - Symulator Openwave.

Pod adresem

<http://www.opera.com/products/mobile/operamini/demo.dml>

znajdziesz symulator przeglądarki Opera Mini, która jest często stosowana w urządzeniach mobilnych.

Dostępność / Case

- Otwórz adres

<http://www.opera.com/products/mobile/operamini/demo.dml>

- Wpisz adres serwisu i nawiguj po nim sprawdzając, czy zachowuje się poprawnie.

Opera Mini™ simulator

Rysunek 54 - Symulator przeglądarki OperaMini dostępny z poziomu WWW

Dostępność / Case

- Uruchom przeglądarkę Opera (do pobrania z <http://www.opera.com/>)
- Wpisz adres serwisu
- Użyj opcji View-Style-User mode, a następnie View-Style-Emulate text browser aby zobaczyć jak serwis wygląda w wersji tekstowej

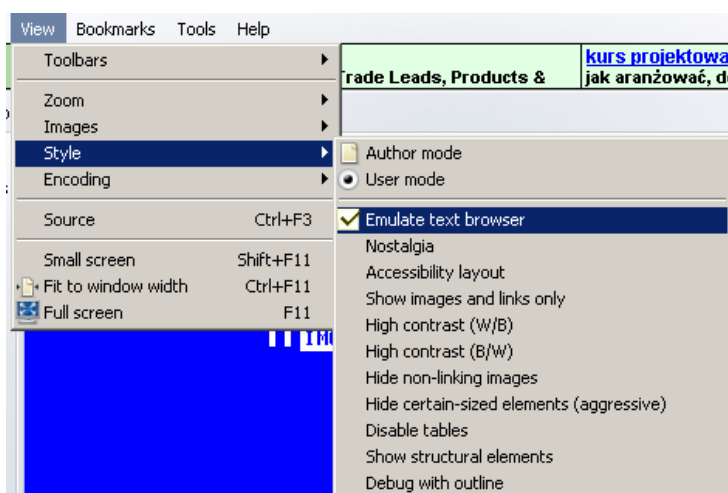

Dostępność / Kanały RSS jako nowy środek komunikacji

- Kanał RSS jako pod-standard XML
- RSS zapewnia szybką dystrybucję informacji

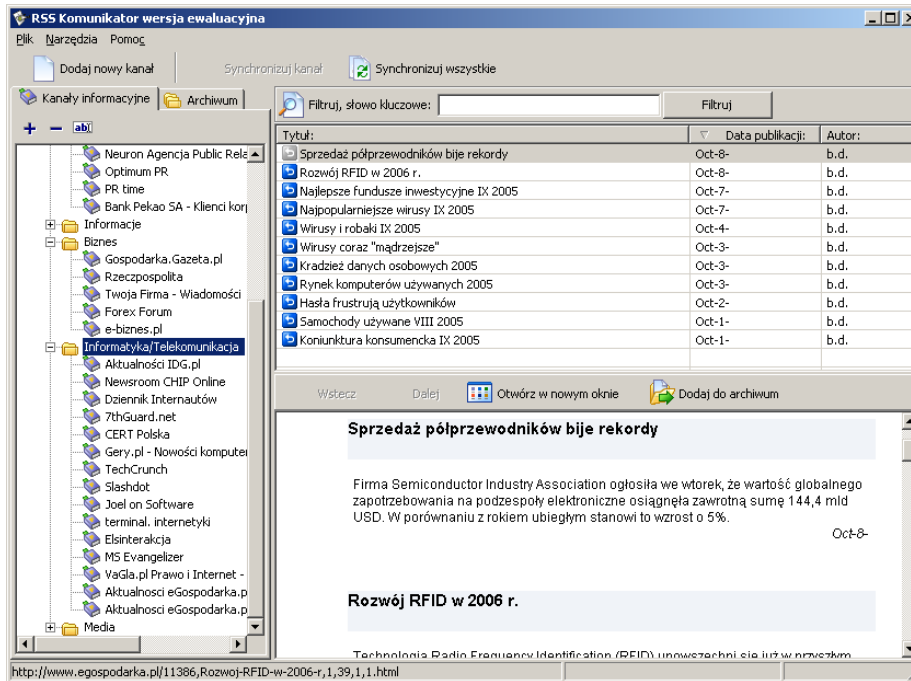

Rysunek 55 - Aplikacja RSS infoinfo firmy NetPR pozwala na efektywne zarządzanie dużą ilością kanałów RSS oraz archiwizację wybranych wpisów.

Badanie usability

Badanie usability / Typy badań usability

Badanie usability / Testy funkcjonalności a testy grupowe

Testy grupowe	Testy funkcjonalności
Niewielka grupa osób	Pojedynczy użytkownik
Uczestnicy reagują na koncepcje i projekty, które im się przedstawia	Prosi się użytkownika o określenie, co to jest, do czego służy lub aby użył danej rzeczy
Dobre do szybkiego uzyskania próbek opinii i odczuć użytkowników. Nadają się do sprawdzenia oczekiwań odbiorców, określenia ich potrzeb. Pozwalają ocenić pomysł na bazie, którego powstać ma witryna. Można sprawdzić też wykorzystywane w witrynie słownictwo.	Sprawdzenie czy witryna funkcjonuje poprawnie i określenie, na jakie problemy napotyka użytkownik.
Wykonywane na początku procesu tworzenia serwisu.	Wykonywane na końcu procesu tworzenia serwisu.

Badanie usability / Testowanie

- Projektant nie jest w stanie spojrzeć na witrynę jak jej użytkownik.
- Im częściej testujesz, tym mniejsze koszty, szybciej wykrywasz problemy użytkowników.
- Konieczność zatrudnienia reprezentatywnej grupy użytkowników nie jest tak istotna, jak mogłoby się wydawać. Większość osób w ten sam sposób postrzega serwisy WWW i ma podobne problemy.

Badanie usability / Niektóre metody i narzędzia badawcze

Badanie usability / Ocena heurystyczna

- Analityk ocenia serwis pod kątem zgodności z wytycznymi usability
- Analityk ocenia intuicyjność serwisu
- Powstaje raport

Badanie usability / Sortowanie kart

- Przydatne do konstruowania struktury serwisu
- Użytkownicy grupują kartki z zapisanymi opcjami

Badanie usability / Analiza KLM

- Szacowanie wydajności interfejsu
- Dekompozycja zadania na proste czynności
 - Naciśnięcie klawisza
 - Przemieszczenie kursora
 - Przypomnienie sobie hasła
 - ...
- Obliczenie czasu całej operacji umożliwia porównanie już na etapie projektowania makiet.

Badanie usability / Badania eye-tracking

- Eye-tracker - urządzenie badające ruch gałek ocznych użytkownika

Rysunek 56 - Kolejne zarejestrowane fiksacje

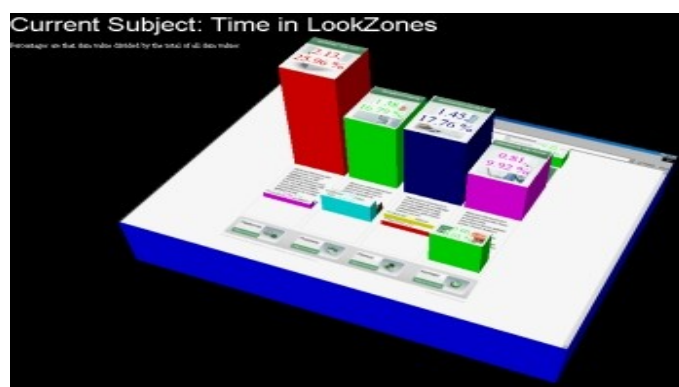

Rysunek 57 - Wizualizacja czasu poświęconego na oglądanie poszczególnych elementów serwisu

Badanie usability / Badania user-experience

- Użytkownik proszony jest o wykonanie zadań
- Zapisujemy jak je wykonuje i gdzie napotyka problemy

Badanie usability / Projektowanie badania user-experience

Badanie usability / Ilu użytkowników powinno brać udział w testach?

- Pierwsi użytkownicy zazwyczaj odkrywają najwięcej błędów.
- Jakob Nielsen i Tom Landauer wykazali, że testowanie z 5 użytkownikami pozwala na wykrycie 85% problemów dotyczących funkcjonalności witryn. Zatrudnianie większej ilości użytkowników nie gwarantuje liniowego wzrostu liczny wykrytych błędów.
- Zamiast jednego testu z 8 użytkownikami lepiej przeprowadzić dwie tury testów z 3 użytkownikami. Najczęściej duże błędy zasłaniają te mniejsze i dopiero usunięcie ich i przeprowadzeni drugiej tury pozwala na odkrycie mniejszych błędów.
- W teście bierze udział także osoba przeprowadzająca test i obserwator.

Badanie usability / Kogo i jak rekrutować do testów?

- Próbuj znaleźć użytkowników zbliżonych do grupy docelowej.
- Wynagrodzenie dla testowych użytkowników, 50-100 zł.
- Nie rozmawiaj o zawartości witryny z rekrutowanymi osobami.

Badanie usability / Typy testów user-experience

- Zrozumieć witrynę – pokazujesz witrynę użytkownikowi, a następnie sprawdzasz, czy zrozumieli sposób zorganizowania informacji, nawigację i koncepcję witryny
- Wykonanie czynności – użytkownik pracuje z serwisem
 - Zadania zamknięte
 - Zadania otwarte

Badanie usability / Jak testować?

- Najpierw spróbuj samodzielnie wykonać zadania testowe.
- Bądź uprzejmy i dbaj o poczucie własnej wartości użytkowników. Testujesz strony, nie ludzi.
- Zachęcaj do głośnego myślenia.
- Jeśli nie wiesz, co myśli użytkownik – zapytaj o to.
- Nie udzielaj wskazówek dotyczących tego, jak mają postępować.
- Wydawaj proste i klarowne polecenia.
- Bezpośrednio po sesji rób notatki.

- Uprzedź użytkownika, że:
 - Będzie nagrywany
 - Nie będziesz w trakcie testu odpowiadać na jego pytania
 - Wynagrodzenie nie zależy od wyniku testów

Badanie usability / Środki techniczne podczas badania user-experience

- Kamera video
- Program nagrywający to, co dzieje się na pulpicie lub druga kamera

Projektowanie zgodne z usability

Projektowanie zgodne z usability / Etapy analizy usability w harmonogramie i budżecie projektu

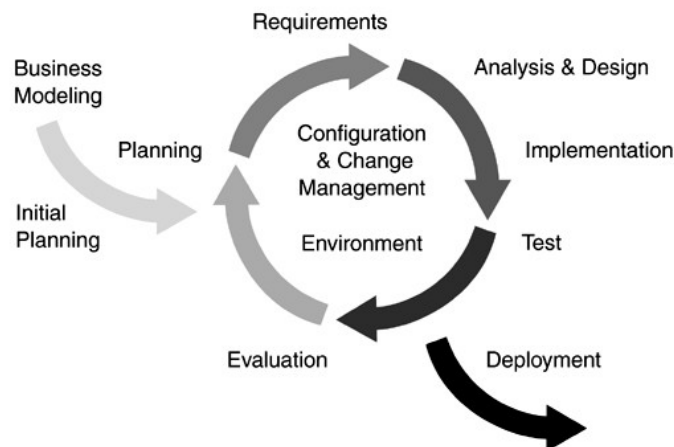

Rysunek 58 - Projekty interaktywne często prowadzone są w sposób zbliżony do metodyki RUP (<http://en.wikipedia.org/wiki/RUP>), zakłada ona testowanie kolejnych wersji serwisu i dzięki temu minimalizuje koszty zmian., rys. IBM

Projektowanie zgodne z usability / Proces tworzenia serwisu

Pogrubiono wszystkie elementy procesu gdzie w pracach biorą udział analitycy usability.

- Ustalenie wymagań stawianych serwisowi, model biznesu
- **Opracowanie i sporządzanie scenariuszy postępowania użytkownika, ustalenie grup docelowych serwisu**
- **Projektowanie zawartości**
- **Tworzenie struktury serwisu i opis funkcjonalności**
- **Tworzenie makiet funkcjonalnych strony głównej i kluczowych pod-stron**
- **Weryfikacja dokumentu produkcyjnego**
- Projektowanie graficzne
- **Testowanie projektów graficznych**
- Projektowanie graficzne
- **Testowanie projektów graficznych**
- Wdrożenie 1 wersji serwisu
- **Testowanie**
- Wdrożenie 2 wersji serwisu
- **Testowanie**
- Uruchomienie finalnej wersji serwisu

Obecnie coraz częściej publiczne prezentowane są już serwisy w późnej wersji testowej. Takie podejście zakłada wspólne testowanie serwisu z użytkownikami. Ten trend występuje często w serwisach typu Web 2.0 (opartych na społeczności i informacji). Podejście to jest nastawione na zbieranie uwag od użytkowników co powinno skutkować lepszym usability finalnego produktu.

Rysunek 59 - Na uruchomienie serwisu w wersji beta zdecydowała się Interia. Serwis znajomi.interia.pl jest serwisem społecznościowym, bardzo rozsądne jest zatem wczesne zbieranie opinii użytkowników.

Projektowanie zgodne z usability / Zespół

Rola	Zakres obowiązków
Project manager	Odpowiedzialny za koordynację prac, budżet i harmonogram.
Analitik	Projektuje założenia serwisu, strukturę i architekturę informacji. Tworzy projekty funkcjonalne.
Grafik	Projektuje grafikę, współpracuje nad koncepcją marketingową serwisu.
Webmaster	Przekształca projekty graficzne do formatu HTML.
Programista	Wdraża system zarządzania treścią, tworzy dedykowane funkcjonalności.
Redaktor	Przygotowuje i wprowadza treść do serwisu.

Projektowanie zgodne z usability / Projektowanie struktury serwisu

Projektowanie zgodne z usability / Case

Korzystając z programu FreeMind stwórz mapę struktury serwisu korporacyjnego. Możesz wzorować się na zawartości istniejącego wybranego serwisu WWW.

Projektowanie zgodne z usability / Projektowanie makiet funkcjonalnych strony głównej

Projektowanie zgodne z usability / Case

- Korzystając z pliku ćwiczeniowego utwórz w programie Presentation lub PowerPoint makietę funkcjonalną.
- Makieta powinna odnosić się do wcześniej zaprojektowanej struktury serwisu.
- Pamiętaj o zachowaniu kolorów zgodnych z legendą.

Rysunek 60 - Użycie kolorów dla odróżnienia funkcjonalności ułatwia ocenianie projektu serwisu

{Logo}	English version Mapa Strony Kontakt <input type="text" value="Szukaj"/>		
	{Branding}		
	Centrala Koncernu Elbląg Gdańsk Kalisz Koszalin Olsztyn Płock Słupsk Toruń		
O Firmie Informacje BIP Dom i energia Biznes i energia Dobre i elektryczne Pozytywna energia	Dom i energia Biura obsługi klienta e-BOK Porady	Biznes i energia Zostań klientem Dane teleadresowe e-BOK	Pozytywna energia Bezpiecznie z prądem Konkursy plastyczne Materiały edukacyjne
{Newsletter} Zapisz się aby otrzymywać informacje wprost na swój e-mail. <input type="text"/> <input type="button" value="Wypisz"/> <input type="button" value="Zapisz"/> <input type="checkbox"/> Aktualności <input type="checkbox"/> Przetargi <input type="checkbox"/> Oferty pracy <input type="checkbox"/> Planowane wyłączenia Dbamy o twoją prywatność	<div style="text-align: center;"> {Aktualności, 3 informacje, możliwość pobierania z media.energa.pl} <input type="button" value="Więcej"/> </div>		Taryfy Kalkulator energii elektrycznej {Kontakt}
	{Aktualne przetargi, pobierane z BIP.energa.pl } <input type="button" value="Więcej"/>	{Oferty pracy, pobierane z BIP.energa.pl } <input type="button" value="Więcej"/>	{Planowane wyłączenia, pobierane z BIP.energa.pl }
Janmedia Interactive, Inc.	Mapa strony Pomoc Kontakt Informacje o dostępności BIP Energa Kanaly RSS		

Rysunek 61 - Przykładowy projekt strony głównej serwisu korporacyjnego

Projektowanie zgodne z usability / Projektowanie makiet funkcjonalnych kluczowych pod-stron

Projektowanie zgodne z usability / Case

- Korzystając z pliku ćwiczeniowego utwórz w programie Presentation lub PowerPoint makietę funkcjonalną pod-strony.
- Makieta powinna odnosić się do wcześniej zaprojektowanej struktury serwisu.

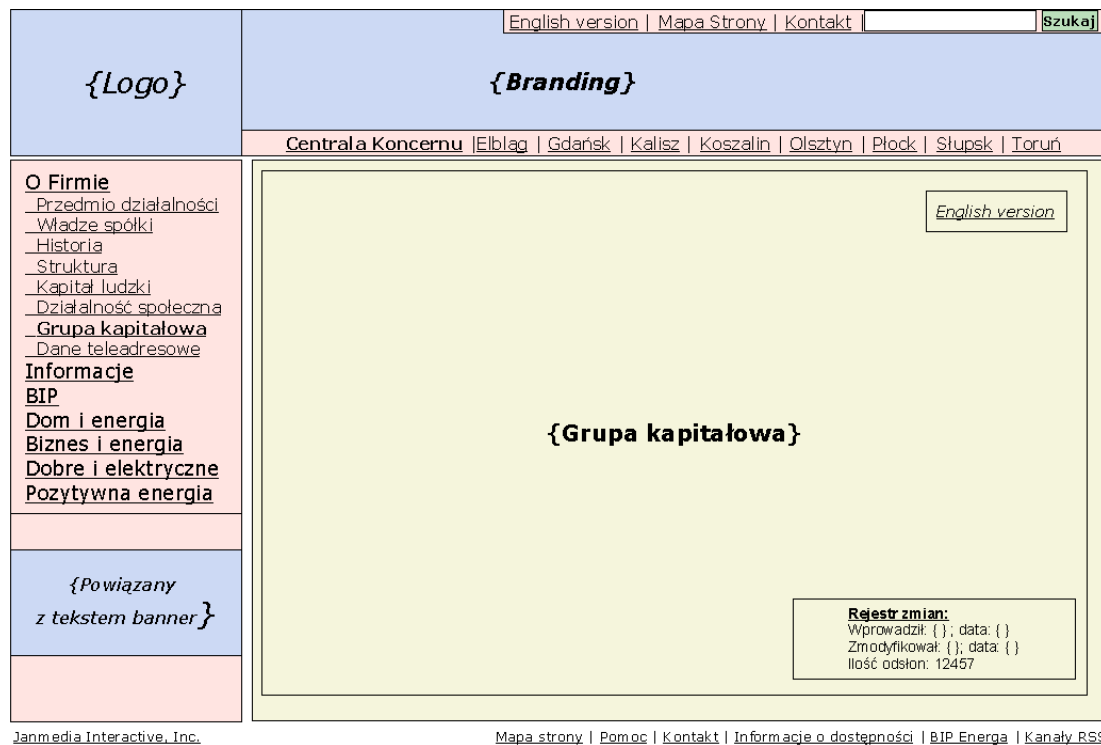

Rysunek 62 - Przykładowy projekt pod-strony serwisu korporacyjnego

Projektowanie zgodne z usability / Poprawa jakości serwisów WWW. Formułowanie zasad QA

QA to skrót pochodzący od Quality Assurance – zapewnienie jakości.

- Tworzymy listę kontrolną która zdefiniuje minimalne wymagania stawiane wobec każdego naszego serwisu.

Z adresu

<http://www.fabsoft.com/pages/Downloads/Downloads.htm>

pobrać można darmową wersję narzędzia CoolRuler. Pozwala ono sprawdzać jakość wykonania layoutu za pomocą wirtualnej miarki, którą możemy zmierzyć elementy na ekranie. Dzięki tej miarce jeden z moich kolegów otrzymał ksywkę „One Pixel Man” :)

Projektowanie zgodne z usability / Automatyzacja testów QA

- Oprogramowanie automatyzujące testy.
- Sprawdzanie poprawności linków.

Projektowanie zgodne z usability / Case.

Sprawdzanie poprawności linków w serwisie WWW

- Uruchom program Xenu (do pobrania z <http://home.snafu.de/tilman/xenulink.html>)
- Wybierz opcję File – Check URL

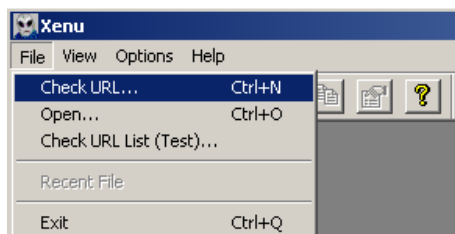

- Wpisz adres serwisu do sprawdzenia

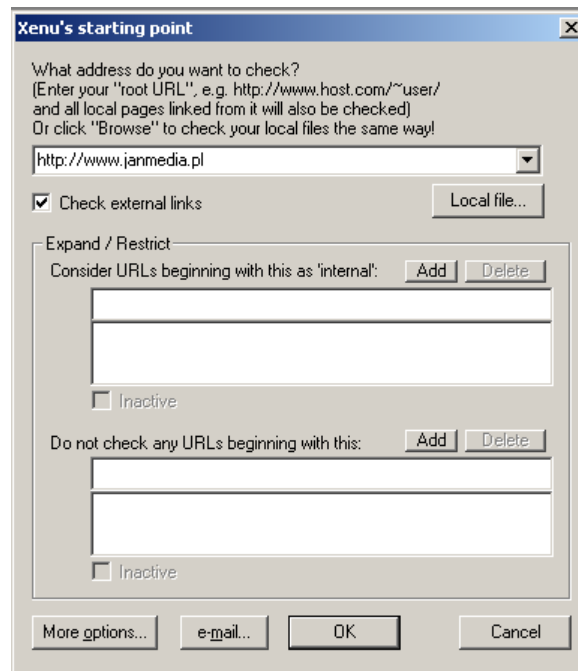

- Wciśnij przycisk OK.
- Program przystępuje do sprawdzania linków

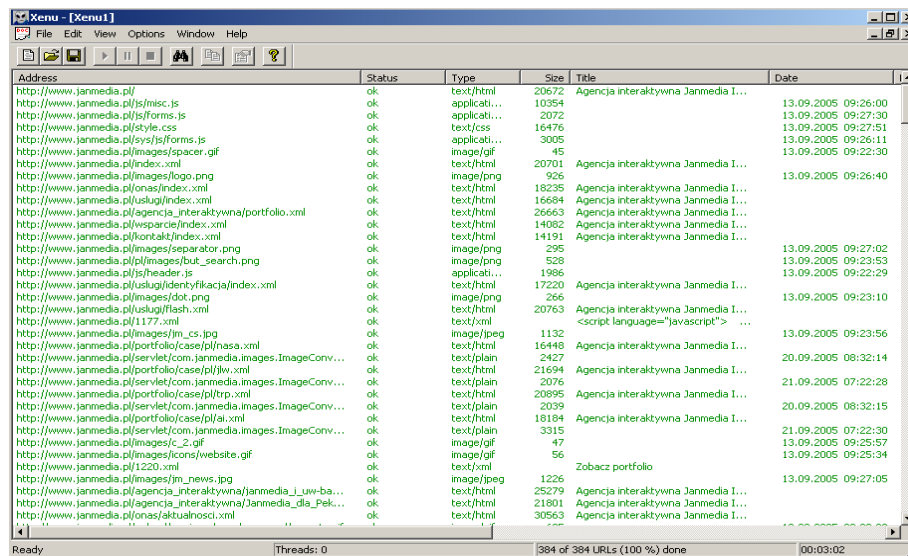

Xenu's broken link report

Created on September 25, 2005 at 12:03:26

Root URL: <http://www.janmedia.pl/>

Table of contents

- [Broken links, ordered by link](#)
- [Broken links, ordered by page](#)
- [List of redirected URLs](#)
- [List of ftp and gopher URLs](#)
- [List of valid URLs you can submit to a search engine](#)
- [Site Map of HTML pages with a Title](#)
- [Broken page-local links](#)
- [Orphan files](#)
- [Statistics for managers](#)

Broken links, ordered by link:

<http://www.fob.org.pl/main/O%20Nas/Projekty/raport>
 error code: 404 (not found), linked from page(s):
http://www.janmedia.pl/agencja_interaktywna/odpowiedzialny_biznes.xml

<http://www.internetcon.org/>
 error code: 12007 (no such host), linked from page(s):
<http://www.janmedia.pl/onas/raport.xml>

<http://www.janmedia.pl/upload/wysiwyg/publications/raport.pdf>
 error code: 404 (not found), linked from page(s):
<http://www.janmedia.pl/onas/raport.xml>

http://www.janmedia.pl/upload/wysiwyg/publications/Skuteczne_strony_www.pdf
 error code: 404 (not found), linked from page(s):
<http://www.janmedia.pl/onas/publikacje.xml>

<http://www.medianews.com.pl/>
 error code: 12007 (no such host), linked from page(s):
<http://www.janmedia.pl/onas/raport.xml>

5 broken link(s) reported

[Return to Top](#)

Broken links, ordered by page:

http://www.janmedia.pl/agencja_interaktywna/odpowiedzialny_biznes.xml
<http://www.fob.org.pl/main/O%20Nas/Projekty/raport>
 _____ error code: 404 (not found)

<http://www.janmedia.pl/onas/publikacje.xml>
http://www.janmedia.pl/upload/wysiwyg/publications/Skuteczne_strony_www.pdf
 _____ error code: 404 (not found)

<http://www.janmedia.pl/onas/raport.xml>
<http://www.internetcon.org/>
 _____ error code: 12007 (no such host)
<http://www.medianews.com.pl/>
 _____ error code: 12007 (no such host)
<http://www.janmedia.pl/upload/wysiwyg/publications/raport.pdf>
 _____ error code: 404 (not found)

5 broken link(s) reported

[Return to Top](#)

- Po zakończeniu prac program generuje raport

Projektowanie zgodne z usability / Współpraca z agencją interaktywną. Jak formułować swoje oczekiwania

Należy określić:

- Z jakimi standardami ma być zgodny serwis?
- Dla jakich platform powinien być dostępny?
- Czy chcemy testować serwis przed uruchomieniem?

Załączniki.

Top Ten Web Design Mistakes of 2005 .

Na podstawie “Jakob Nielsen's Alertbox”

- Zbyt małe lub nieskalowalne czcionki.

Rozwiązanie: <http://www.useit.com/alertbox/20020819.html>

- Niestandardowe linki:

Rozwiązanie: <http://www.useit.com/alertbox/20040510.html>,

<http://www.useit.com/alertbox/20040503.html>

- Nie-intuicyjne interfejsy we Flash

Rozwiązanie: <http://www.useit.com/alertbox/20021125.html>

- Treść nieprzystosowana do Internetu

Rozwiązanie: <http://www.useit.com/papers/webwriting/>

- Problemy z wyszukiwarką

Rozwiązanie: <http://www.useit.com/alertbox/20050509.html>

- Niekompatybilność z przeglądarkami

Rozwiązanie: <http://www.w3c.org>

- Nadużywanie formularzy
Rozwiązanie: <http://www.useit.com/alertbox/forms.html>
- Brak informacji kontaktowych i informacji o właścicielu serwisu
Rozwiązanie: <http://www.useit.com/alertbox/20031027.html>
- Nieskalowalny layout serwisu
Rozwiązanie: <http://www.useit.com/alertbox/20050711.html>
- Niepoprawne powiększanie obrazków i okienka pop-up
Rozwiązanie: <http://www.useit.com/alertbox/20041206.html>

Kliencie, czego masz prawo wymagać od agencji interaktywnej

Na podstawie archiwum listy usability@janmedia.com

Tomek Janiszewski pisze:

- Masz prawo wymagać od webmastera czystego semantycznie XHTML. Czystego semantycznie oznacza, że wszystkie zastosowane w dokumencie znaczniki XHTML muszą być użyte zgodnie z przeznaczeniem. Pobieżnie można sprawdzić semantykę języka XHTML używając Validator ze stron W3C. <http://validator.w3.org>

- Masz prawo wymagać, aby wygląd Twojej strony był oparty *tylko i wyłącznie na arkuszu stylu CSS*. Poprawność arkusza stylu względem semantyki języka można sprawdzić na stronie <http://jigsaw.w3.org/css-validator>
- Masz prawo wymagać, aby Twoja strona była poprawnie wyświetlana we wszystkich nowoczesnych przeglądarkach internetowych. Wykaz najpopularniejszych przeglądarek na polskim rynku możesz znaleźć pod adresem <http://www ranking.pl/rank.php?stat=browPL>
- Masz prawo wymagać, aby Twoja strona była dostępna dla wszystkich odbiorców. Pamiętaj, że na Twoją stronę wchodzi nie tylko w pełni sprawni użytkownicy Internet Explorer 6.0, ale także osoby niewidome, niedowidzące, z niedowładem kończyn itp. Nie możesz o nich zapominać, a lenistwo bądź niekompetencja Twojego webmastera nie mogą Ci przeszkodzić w udostępnieniu witryny całemu światu.

Ciekawe informacje, które mogą stanowić pomoc dla osób stawiających pierwsze kroki w świecie dostępności i użyteczności, możecie znaleźć pod adresem <http://www.dwww.pl>. Dostępność swoich stron możecie sprawdzić używając systemu Cynthia (<http://www.contentquality.com>) bądź WebXACT (<http://webxact.watchfire.com>)

Pamiętaj jednak, że żaden z tych testów nie daje Ci 100% pewności, iż Twój serwis jest wykonany poprawnie. Najlepiej przekonać się o jakości własnego serwisu samodzielnie, sprawdzając go w różnych warunkach, pod różnymi systemami i w różnych trybach przeglądania.

Maciej Kostro pisze:

Czego powinieneś wymagać?

Prawdopodobnie wystarczyłby jeden punkt: powinniśmy wymagać myślenia!

Jak do tej pory skupiliśmy się wyłącznie na standardach. I bardzo dobrze, bo jak mówi definicja, standard to "norma", "wzorzec". I w agencji reprezentującej pewien poziom standard powinien być standardem.

Z Waszych wypowiedzi wynika, że standardy dotyczące użyteczności nie są jeszcze standardem (normą) - punkty od 1 do 4.

Ale chciałbym zwrócić uwagę, że same standardy to jeszcze za mało.

Standard jako taki powinien być przezroczysty. Jeżeli występuję jako klient agencji interaktywnej, mam prawo oczekiwać, że standardy są spełnione, a ja mogę skupić się na kwestiach istotnych dla serwisu jako całości (kreacja, nawigacja, content etc). Fetyszyzowanie standardów prowadzi często do sytuacji absurdalnych, nie pamiętam już, co to był za serwis - raczej niszowy ;) - ale zostałem powitany

komunikatem mniej więcej w tych słowach: niestety używasz IE, w związku z tym nie możesz zobaczyć lub zrobić czegoś tam, twoja przeglądarka nie spełnia standardów. Nie możemy obrażać się na rzeczywistość i musimy pamiętać o jeszcze innych standardach (czyli normie): ponad 73% przeglądarek to IE.

Znakomita większość użytkowników Internetu nie ma bladego pojęcia o tym, co to jest standard W3C i po co to w ogóle jest (i lepiej, żeby tak zostało, bo przestaniemy być potrzebni!).

A myślenie realizatorów projektu pomaga w stworzeniu serwisu, który nie absorbuje nas swoim serwisowym bytem, a służy wygodnemu podaniu treści.

Literatura.

1. Nielsen Norman Group, eCommerce. User Experience.
2. Janmedia Interactive, Raport z badania funkcjonalności polskich sklepów internetowych.
3. J. Nielsen, Designing Web Usability : The Practice of Simplicity.
4. S. Krug, Don't Make Me Think : A Common Sense Approach to Web Usability.
5. J. Nielsen, M. Tahir, Homepage Usability : 50 websites deconstructed.
6. Jeffrey Zeldman, Projektowanie serwisów WWW. Standardy sieciowe.
7. Shane Bowman, Chris Willis, Designing Web Sites That Sell.
8. Verisign, Guide How to Create an E-Commerce Website.
9. Shari Thurow, Pozycjonowanie w wyszukiwarkach internetowych.
10. Ani Phyto, Web Design. Projektowanie atrakcyjnych stron WWW.

Polecam

- Lista dyskusyjna o usability :
http://www.janmedia.pl/lista_usability.xml
- Mój blog na temat efektywności WWW – Webusability –
<http://www.webusability.pl>
- Blogi pracowników Janmedia:
 - Sebastian Kwiecień (dyrektor operacyjny) – Web 2.0 –
<http://www.web20.pl>
 - Jakub Petrykowski (specjalista usability) – Elsinterakcja -
<http://www.elsindel.wroc.pl/blog>
- Janmedia Interactive – agencja interaktywna w której pracuje –
<http://www.janmedia.pl>

Szczególną pomoc w promowaniu i tworzeniu kursu odgrywają

Serdecznie zapraszam każdego, kto chce pomóc w promowaniu, ulepszaniu, publikowaniu kursu do kontaktu – tkarwatka@janmedia.com (więcej danych kontaktowych na <http://www.tomik.info>). Jestem otwarty na wszelkie pomysły na współpracę w zakresie usability. Więcej materiałów edukacyjnych oraz najnowszą wersję kursu zawsze można znaleźć na <http://www.webusability.pl>.

