20 gr.

20 gr.

GONIEC KRAKOWSKI

CENY OGŁOSZEŃ: Po tekście 1 mm w 2 szpaltach (szerokość szpalty 45 mm) po 72 grosze. Dla poszukujących pracy po 20 groszy. „Marginesowe" po złotych 3.— za 1 mm w 1 szpalcie (szerokość szpalty 45 mm).

Rok IV. Nr. 273.

Kraków, sobota 21 listopada 1942 r.

Nadesłane, a nie zamówione przez Redakcję rękopisy będą zwracane autorom jedynie wówczas, gdy dołączone zostaną znaczki pocztowe na opłacenie przesyłki zwrotnej. Prenumerata miesięczna 4.50 Zł., z odnoszeniem do domu 5 Zł. Na prowincji dopłata porto. Konto czekowe: Warszawa 658.

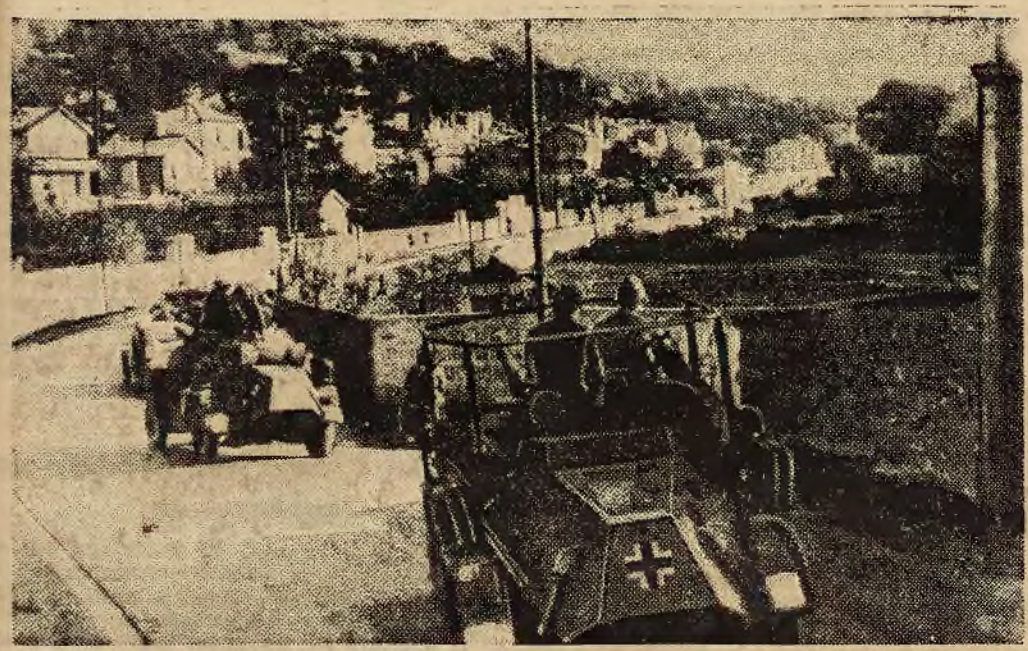

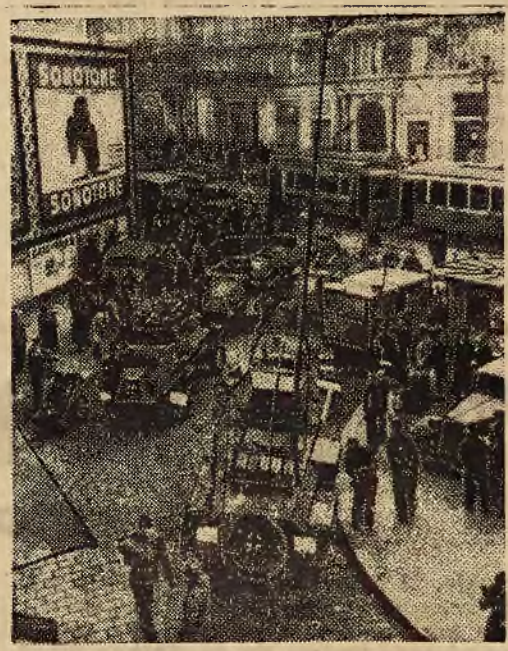

W chwili, gdy niemieckie siły zbrojne zabezpieczają wybrzeże francuskie nad morzem Śródziemnm, w miastach francuskich panuje ogromny ruch. Od lewej widzimy niemieckie wozy pancerne na szosach południowej Francji. W środku: wozy pancerne, zaparkowane na znanej ulicy marsylskiej „La Cannebiere" i (na prawo) piechota niemiecka przechodzi przez Marsylję.

Cripps przestrzega aljantów przed optymizmem.

Niebezpieczeństwo łodzi podwodnych jest nadal aktualne. Londyn w obawie przed strategją niemiecką.

Zurych, 20 listopada. **Ani debaty w angielskiej Izbie Gmin, ani też dzienniki londyńskie nie przyniosły żadnych sensacyj. Wszystko, co się słyszy o wydarzeniach wojennych, jest utrzymane w bardzo powściągliwym tonie.**

Cripps, który przemawiał w środę w House of Commons, zajmował się kwestją niebezpieczeństwa łodzi podwodnych, które okazało się obecnie w całej pełni przy zmianie sceny w Afryce północnej. **„Prawdopodobnie najważniejszym problemem, przed jakim stoimy, jest to właśnie niebezpieczeństwo łodzi podwodnych.** Panowanie na morzu pozostaje i nadal kluczem naszych sukcesów, ponieważ od niego zależy w pierwszej linji nasza obrona". (Według wzmianek zamieszczonych w „Daily Express", stawki ubezpieczeniowe od przywożonych towarów zostały znów podwyższone na wszystkich niemal linjach okrętowych).

Także i cały szereg innych wynurzeń Sir Stafforda przestrzega przed wszelkiego rodzaju optymizmem,

to znaczy przed niedocenianiem **mocarstw osi, które ciągle jeszcze posiadają dostateczne siły do przeciwnatarcia.** Te ostrzeżenia tyczą się też obu północno-afrykańskich terenów wojennych, a więc tak Cyrenajki, jak i francuskiej Afryki północnej.

W wojskowych kołach w Londynie zastanawiają się obecnie zwłaszcza nad przyczynami, dlaczego posuwanie się Anglików postępuje w tak żółwiem tempie. Okazuje się, że **zmotoryzowane jednostki wojskowe muszą bardzo ostrożnie posuwać się po zaminowanych drogach**, a ponadto dłuższe drogi połączeniowe, jak wynika z obecnej sytuacji, utrudniają posuwanie się.

Dzienniki są przepełnione narzekaniami, że port w Tobruku, podobnie jak i linje kolej. z Marsa Matruk nie mogą być wykorzystane przez Anglików.

Opisuje się dalej stan zniszczonych mostów, czem potwierdza się, że wycofanie się Rommla zostało planowo przeprowadzone i stanowi przeciwieństwo do posuwających się naprzód Anglików.

O działaniach wojennych w Tunisie pojawiają się li tylko lakoniczne wzmianki, że angielskie wojska maszerują w dwu kolumnach, a pozatem brak bardziej treściwych wiadomości. To oczywiście staje się powodem, że **angielskie dzienniki gubią się w domysłach.**

Że odzyskanie panowania na morzu Śródziemnem jest jeszcze piosnką dalekiej przyszłości, potwierdza wkońcu **„Times"**, przyczem dziennik wskazuje na to, że wiele będzie zależeć od obsadzenia najważniejszych lotnisk.

„Daily Telegraph" publikuje przekonanie, że nawet obsadzenie całego Tunisu nie będzie stanowiło końca walk w Afryce północnej, Albowiem „z lotnisk na Sycylji i Sardynji oś może przeprowadzać silne ataki nawet w wypadku, gdyby nie posiadała do dyspozycji ani piędzi ziemi w Afryce".

W Izbie Gmin mówiło się wiele o stanowisku de Gaulle'a. Z jego oświadczenia wynika, że **nie zamierza on prowadzić żadnych pertraktacyj z Darlanem**

Angielskie dzienniki poświęcają wkońcu parę słów pożegnalnych gościowi trzech ostatnich tygodni, pani Roosevelt. Małżonka prezydenta, która przez swą amerykańską chęć inspekcji napsuła niemało nerwów Anglikom — przybyła z powrotem do Waszyngtonu, gdzie w międzyczasie odbyła swą pierwszą konferencję prasową.

Rozszerzenie kompetencji szefa rządu francuskiego.

Vchy, 20 listopada **Po raz piąty zmieniono we Francji niektóre postanowienia ustrojowe, dotyczące następstwa po szefie państwa. Ostatnia zmiana postanawia, że minister Laval w razie niemożności wykonywania obowiązków szefa państwa przez marszałka Pétain obejmuje kierownictwo spraw państwowych na czas czterech tygodni, poczem ma nastąpić nowy wybór szefa państwa przez radę ministrów, przyczem podkreślono, że szefem państwa nie może być nigdy szef rządu.**

Pozatem rozszerzono plenipotencje dla Lavala: ogłasza on od tej chwili wszystkie obowiązujące ustawy i rozporządzenia, za wyjątkiem ustaw ustrojowych, to jednak nie przynosi w stanowisku marszałka Pétaina żadnych zmian. **Marszałek więc, który dotychczas wykonywał funkcje przekazane obecnie szefowi rządu, pozostaje nadal szefem państwa francuskiego.** Po skreśleniu admirała Darlana z listy francuskich dygnitarzy doznała władza marszałka Pétaina pewnego rozszerzenia w ten sposób, że przybyły mu różne kompetencje wojskowe a zarazem i przez to, że Pétain stał się bezpośrednim szefem francuskich sił zbrojnych.

Równocześnie został gabinet francuski przekształcony w ten sposób, że podsekretarzem stanu dla spr. marynarki, którym dotychczas był Darlan, został obecnie admirał Abriac, podczas gdy dotychczasowy podsekretaarz stanu dla przemysłu, Bichelonne, objął również podsekretarjat stanu dla komunikacji, a minister finansów Cathala otrzymuje tekę ministerstwa narodowej gospodarki.

Ciężkie straty sowieckie w rejonie Tuapse.

Berlin, 20 listopada. **W rejonie Tuapse walki utrudnione są z powodu ciągłych silnych opadów śnieżnych, mgieł i zimna.**

Mimo zupełnie rozmiękłego terenu i beznadziejnych dróg udało się niemieckim strzelcom górskim w kilkudniowych walkach rozszerzyć miejsca, do których się wdarli i przedostać się na tyły wojsk sowieckich. W dniu 16 listopada zdołano odciętych bolszewików przez ciągłe uderzenia zepchnąć na coraz ciaśniejszą przestrzeń. Mimo rozpaczliwego oporu niemieccy strzelcy górscy zajęli ważne wierzchołki gorskie i rozpoczęli w ten sposób przedzielać zamkniętych w kotle bolszewików na liczebnie mniejsze grupy. Napróżno Sowiety usiłowały przełamać pierścień okrążający, również ich ataki odciążające pozostały bez skutku. Jak się dowiaduje DNB z miarodajnych kół wojskowych, udało się następnie 17 listopada zniszczyć tę masę bolszewików, zaatakowaną ze wszystkich stron.

W innem miejscu tego odcinka frontowego grenadjerzy niemieccy przeprowadzili uwieńczone sukcesem wypady, ażeby nawiązać łączność między obu daleko naprzód wysuniętemi czołami atakującego pułku. Mimo, iż wypad ten zaskoczył bolszewików, podjęli oni w swych silnych stanowiskach zaciekłą obronę. Między dzikiemi zaroślami bagnistego terenu leśnego na stromych stokach skał i w głębokich wąwozach doszło przy gęstej mgle do zaciekłych walk. Mimo to cel ataku został osiągnięty, a 48 bunkrów wraz z licznemi rowami łącznikowemi zostało wziętych szturmem. Straty Sowietów w poległych, w jeńcach, jakoteż w broni były we wszystkich tych potyczkach ciężkie. Jedna, jedyna dywizja górska w przeciągu 3 tygodni wzięła okrągło 6.000 jeńców. Oprócz tego bolszewicy stracili 25 dział, 2 małe czołgi, 203 granatniki, 1.344 karabiny maszynowe i pistolety maszynowe, 125 karabinów przeciwczołgowych i inny sprzęt wojenny.

Przerwanie linij kolejowych w rejonie Astrachanu.

Berlin, 2 listopada. **Linje kolejowe w rejonie Astrachanu, posiadającego żywotne znaczenie dla bolszewików, jako drogi dowozu posiłków, przerwano w kilku miejscach.**

Inne samoloty bojowe spowodowały sparaliżowanie ruchu statków w dolnym biegu rzeki Wołgi. W toku akcji kontrolnej nad deltą Wołgi zatopiono jeden holownik, jeden parowiec towarowy i jeden cysternowiec, naładowane wojskami, sprzętem wojennym i materjałami pędnemi. Na morzu Kaspijskiem samoloty bojowe obrzuciły bombami wielki statek bolszewicki, posiadający na pokładzie znaczną ilość wojska i ciężko go uszkodziły.

Wzmacnianie niem. lotnictwa odbywa się stale.

Berlin, 20 listopada. **Ostatnio przedstawił w dłuższem przemówieniu, wygłoszonem w Berlinie, gen.-feldmarszałek Milch rozwój oraz dokonania niemieckiego lotnictwa.**

Jako podsekretarz stanu w ministerstwie lotnictwa Rzeszy kieruje on uzbrojeniem tegoż lotnictwa i posiada ogólny przegląd wszystkich z tem związanych spraw. W swojem szczegółowem przedstawieniu spraw lotniczych stwierdził ponad wszelką wątpliwość przewagę broni lotnictwa niemieckiego nad nieprzyjacielskiem, co dzień w dzień zaznacza się na frontach. **General-feldmarszałek Milch oświadczył, że olbrzymie zbrojenia lotnictwa niemieckiego mogły być ostatnio wzmożone w wysokim stopniu.**

Sprawozdanie o akcji lotnictwa włoskiego.

Rzym, 20 listopada. W związku z akcją lotnictwa włoskiego przeciwko anglo-amerykańskim siłom zbrojnym w rejonie wybrzeży północno-afrykańskich, agencja Stefani podaje następujące sprawozdanie:

Znaczenie akcji lotnictwa włoskiego nabiera szczególnego znaczenia, kiedy się zważy, iż aljanci z ostrożności trzymali się poza zasięgiem ofenzywnej działalności lotnictwa włoskiego. Z tego wynikało, iż włoskie bojowe i nurkowe samoloty ataki swe przeprowadzały wśród bardzo trudnych warunków atmosferycznych bez jakiejkolwiek osłony myśliwców.

Zaledwie rozpoznawcze samoloty w godzinach rannych dnia 8 listopada odkryły miejsca, gdzie lądowali aljanci, samoloty, stacjonowane na lotniskach w południowej Sardynji i zachodniej Sycylji, już przygotowywały się do akcji. Wieczorem dnia 8 listopada samoloty torpedowe 130-ej i 105-ej grupy samolotów torpedowych wyrzuciły 14 torped na statki aljanckie, znajdujące się na redzie w Algierze. Olbrzymie płomienie, powstałe z eksplozji oraz gwałtowne pożary świadczyły o skuteczności ataku. Zaobserwowano jeden tonący krążownik. Jeden samolot włoski trafiony został przez ogień obronny tak, iż musiał wodować. W następnym dniu uratowany został przez morskie pogotowie lotnicze.

W dniu 9 listopada samoloty rozpoznawcze kontynuowały swoją działalność. Patrol samolotów torpedowych ponownie zaatakował statki, stojące na redzie w Algierze, nie zdołano jednakowoż zaobserwować skutków ataku. Wszystkie aparaty powróciły do swych baz wypadowych.

Podczas gdy w dniu 10 listopada samoloty bojowe zaatakowały pewne lotnisko w Algierze, samoloty torpedowe ataki swe skierowały znowu na statki, znajdujące się w Algierze. Jeden krążownik trafiono trzema torpedami tak, iż rozłamał się i zatonął. Jeden lekki krążownik również trafiony został celnemi torpedami.

W dniu 11 listopada w atakach udział brały również eskadry, stacjonowane na Korsyce i w południowej Francji. Ataki włoskich samolotów torpedowych skierowane były na jeden lotniskowiec, jeden duży parowiec, jeden parowiec 20.000 tonowy, który przechylił się silnie na bok, jak również parowiec pojemności 10.000 ton. Równocześnie samoloty włoskie zatopiły jeden kontrtorpedowiec na morzu Egejskiem. Jeden jedyny włoski samolot torpedowy zaginął, gdy tymczasem aljanci w czasie ataków na lotniska sardyńskie w ciągu jednej tylko nocy stracili 19 samolotów.

W dniu 12 listopada samoloty bojowe spowodowały pożar 2 parowców w Bougie, podczas gdy samoloty torpedowe storpedowały w godzinach wieczornych krążownik typu „Leander“, który przechylił się silnie na bok, przyczem tylna jego część zanurzyła się pod wodę. Inny parowiec, trafiony celnym pociskiem, wyleciał w powietrze, a dalszy parowiec również został trafiony. Ponadto trafiono jeszcze jeden dalszy parowiec oraz jeden kontrtorpdowiec. Dwa samoloty włoskie zaginęły. Również w dniach od 13—15 listopada samoloty rozpoznawcze kontynuowały swą działalność. W czasie dwóch oddzielnie przeprowadzonych akcyj zdołano zestrzelić 2 samoloty aljanckie. Jeden z tych aparatów strącony został przez st. strzelca Bonannini'ego, który temsamem unieszkodliwił 8-my samolot.

W dniu 14 listopada aparaty typu „Macchi C 202“ zniszczyły wielką ilość 2-motorowych samolotów na pewnem lotnisku we francuskiej Afryce północnej, gdy tymczasem we wschodniej części morza Śródziemnego samoloty torpedowe zatopiły dalszy kontrtorpedowiec.

Eskadra włoskich samolotów torpedowych zaatakowała w dniu 16 listopada u wybrzeży Algieru konwój, silie strzeżony przez myśliwców. Zatopiono 2 parowce aljanckie, a 2 samoloty zaginęły. Jeden z niemieckich samolotów rozpoznawczych miał możność śledzić przebieg akcji i potwierdzić odniesione sukcesy. W tym samym dniu „Macchi C 202“ skutecznie zaatakowały na jednem z lotnisk wschodnich granic Algieru znajdujące się tam samoloty aljantów. Pod wieczór samoloty bojowe, mimo silnej obrony, przeprowadzonej przez samoloty typu „Spitfire“ zaatakowały na pograniczu Algieru kolumny marszowe aljantów. W pierwszych godzinach nocy atak powtórzono.

W atakach, przeprowadzonych od dnia 8—16 listopada udział brało ogółem 827 samolotów włoskich wszelkich rodzajów. Straty, zadane aljantom przedstawiają się następująco:

Zatopiono: 2 krążowniki, 2 kontrtorpedowce, 4 parowce. Trafiono: 1 lotniskowiec, 2 krążowniki, jedn kontrtorpedowiec, wielką ilość parowców, z pośród których pewną część tak poważnie uszkodzono, iż prawdopodbnie nie były one już zdolne do dalszego kursu. 18 samolotów włoskich zaginęło.

Zatopienie statku w zatoce Kronsztadzkiej.

Berlin, 20 listopada. **Niemieckie ciężkie działa nadbrzeżne odniosły w dniu 17 listopada nowe sukcesy pod Leningradem przy zwalczaniu statków sowieckich, kursujących w zatoce Kronsztadzkiej.**

Mimo gwałtownego ognia obronnego od północnych wybrzeży zatoki Kronsztadzkiej oraz północnego frontu wyspy, baterje ostrzeliwały holownik morski, który usiłował północną trasą doprowadzić 1.200-tonowy statek towarowy do Kronsztadu. Mimo, iż statki otoczyły się sztuczną mgłą, już trzecia salwa bateryj uwieńczona była skutkiem, gdyż na statku towarowym nastąpiły eksplozje i wybuchły płomienie. Tylna część statku zanurzyła się pod wodę, gdy tymczasem przednia część wystawała ponad wodę i w dalszym ciągu płonęła. Pod wieczór wrak statku całkiem zatonął.

Ponowne bombardowanie objektów portowych w Bône.

Berlin, 20 listopada. **Naczelna komenda niemieckich sił zbrojnych donosi z głównej kwatery Führera w dniu 19 listopada:**

Na odcinku bojowym pod Tuapse otoczono i zniszczono części oddziałów sowieckich. Nowe, ciężkie ataki bolszewików na wschód od Alagiru odparto krwawo ogniem artyleryjskim i atakami lotniczemi rozbito zgrupowane oddziały. Samoloty bojowe zwalczały pozatem z dobrą skutecznością, pomimo złych warunków atmosferycznych baterje sowieckie i objekty kolejowe.

W Stalingradzie walki oddziałów wypadowych.

Wojska rumuńskie odparły na froncie Donu kilka ataków, przyczem rumuńskie siły lotnicze zadały bolszewikom znaczne straty. Nowe walki są tutaj w toku.

Powtarzane ataki bolszewików, dokonywane w nocy na półwyspie Rybackim, odparto.

W czasie zaciętych walki obronnych ostatnich dni wyróżnił się szczególnie biorący w nich udział nad Wołchowem batalion strzelców górskich z Berchtesgaden. Na tym odcinku bojowym zaatakowali bolszewicy, przy udziale 9-ciu batalionów strzeleckich, wspierani czołgami, ciężką artylerją i samolotami bojowemi, pewną pozycję, bronioną przez części oddziałów, pochodzących z kilku niemieckich prowincyj. Po przeszło 4-dniowych, bezustannych, zaciętych walkach wręcz na rozmokłych pozycjach rowów strzeleckich załamały się wszystkie ataki wśród wysokich, krwawych strat bolszewików.

W Cyrenajce wojska niemiecko-włoskie odsunęły się dalej od oddziałów brytyjskich. Szybkie niemieckie samoloty bojowe zyskały celne trafienia w samochody pancerne i pojazdy mechaniczne wszelkiego rodzaju. W walce przeciw brytyjskim jednostkom morskim w rejonie Derny ciężko uszkodzono w ataku lotniczym jeden krążownik i jeden kontrtorpedowiec.

Niemieckie i włoskie lotnictwo bombardowało urządzenia portowe w Bone i zmotoryzowane siły aljanckie na wybrzeżu algiersko-tunetańskiem. W czasie ataku na grupę konwojów przed Casablancą niemiecka łódź podwodna storpedowała statek aljancki.

W czasie ataków brytyjskiego lotnictwa na miejscowości nadbrzeżne okupowanych obszarów zachodnich, ludność francuska poniosła ciężkie straty. Zestrzelono trzy brytyjskie samoloty.

Przełamanie amerykańskich fortyfikacyj na Guadalcanarze.

Tokio, 20 listopada. **W tym samym czasie, kiedy w rejonie morskim w bezpośrednim sąsiedztwie na wschód od wyspy Guadalcanar toczyła się dwudniowa bitwa morska i powietrzna, walki lądowe na tej wyspie trwały w dalszym ciągu.**

Na południowym brzegu wyspy, na wschód od zatoki Beaufort, pewna japońska grupa bojowa zdołała przełamać amerykańskie fortyfikacje nadbrzeżne. Przy współdziałaniu jednostek japońskiej floty wojennej udało się zmusić do milczenia amerykańskie baterje nadbrzeżne w pasie szerokości 4 km. Japończycy wysadzili wojska w kilku dalszych punktach wyspy.

Amerykanie ponoszą w dalszym ciągu ciężkie straty. W międzyczasie ich główne siły zostały zepchnięte na teren pozbawiony prawie zupełnie możliwości krycia i tam narażone są na ciężkie ataki japońskich samolotów bojowych i nurkowych. W czasie walk powietrznych nad wyspą Floryda i w porcie Tulagi Amerykanie stracili 9 samolotów.

Nad rejonem morskim w dalekim promieniu od wysp Guadalcanar, San Cristoval i Malatia panuje japońska floty i lotnictwo marynarki. Okręty amerykańskie, po ciężkich stratach, poniesionych w trzeciej bitwie morskiej koło wysp Salomona, wycofały się z tego rejonu i odpłynęły w kierunku południowym i południowo-wschodnim.

Sytuacja na Pacyfiku.

Sztokholm, 20 listopada. **W miarodajnych kołach Waszyngtonu odzywają się obecnie częściej głosy, wskazujące na to, jak w istocie rzeczy niebezpieczną jest inwazja we francuskiej Afryce północnej dla totalnej strategji państw aljanckich.**

Wskazuje się na to w tych kołach — według doniesień północno-amerykańskich — z naciskiem, że wysiłek, który konieczny był do przeprowadzenia skutecznie inwazji we francuskiej Afryce północnej, oczywiście odbył się kosztem innych frontów. Szczególnie zwraca się uwagę, że sytuacja w Azji Wschodniej mogłaby przybrać obrót niesłychanie nieprzyjemny, gdyby Japonja wykorzystała tę jedyną w swoim rodzaju szansę, obecnie się jej nadarzającą i podjęła na szeroką skalę zakrojony cios, celem zlikwidowania ostatnich pozycyj północno-amerykańskich w Azji wschodniej.

Te waszyngtońskie obawy zdają się faktycznie potwierdzać. Tak przynajmniej donosi dzisiaj pewna północno-amerykańska agencja w New Yorku. Podczas gdy państwa aljanckie w chwili obecnej rzuciły wszystkie rozporządzalne wojskowe siły zbrojne do akcji w Afryce północnej, Japonja przygotowuje niebezpieczny cios przeciwko aljanckim pozycjom na południowym Pacyfiku, ażeby z aljanckiej koncentracji sił na froncie śródziemnomorskim wyciągnąć wszelkie możliwe korzyści. Oto zaobserwowano obecnie olbrzymi japoński konwój, składający się z licznych transportowców, statków handlowych i wielkiej liczby okrętów wojennych wszelkich jednostek. Amerykańscy piloci, którzy ten konwój wypatrzyli, oświadczyli, że chodzi tutaj o wielką armadę transportową, jakiej dotychczas w przebiegu całej wojny jeszcze nie widziano. Inni północno-amerykańscy lotnicy donieśli, że napróżno usiłowali zaatakować ten japoński konwój. Ogień zaporowy był tak straszliwy, że poprostu było niemożliwością zbliżyć się do konwoju. Urzędowe koła Waszyngtonu potwierdziły tymczasem, że na wodach u wysp Salomońskich ciągle są jeszcze w toku ciężkie potyczki sił morskich i że straty po obu stronach wzrastają. W Waszyngtonie zapanowało jednak z czasem takie zaniepokojenie rozwojem sytuacji na wodach u wysp Salomońskich, że obecnie już publikuje się doniesienia mówiące, że w danym wypadku należy się liczyć z walką na śmierć i życie, w której nietylko padnie rozstrzygnięcie w sprawie ostatecznej przynależności wysp Salomońskich, lecz należy spodziewać się znacznie ważniejszych i donioślejszych strategicznych skutków.

Admirał Takahashi o walkach na Południowym Pacyfiku.

Tokio, 20 listopada. **Należy się liczyć z dalszemi ciężkiewi walkami w rejonie wysp Salomona — oświadczył były naczelny dowódca floty japońskiej admirał Sankichi Takahashi, omawiając wydarzenia w południowej części oceanu Spokojnego.**

W czasie walk na Guadalcanar Amerykanie byli o tyle w korzystniejszej sytuacji, że mogli dokonywać swoich ataków przeciwko japońskim próbom wysadzenia wojsk na ląd oraz przeciwko jednostkom floty z posiadanych przez siebie baz lotniczych na tej wyspie. Natomiast Japończycy musieli wysyłać swoje formacje lotnicze z dalekich punktów operacyjnych. Z tego powodu sukcesom japońskim należy przyznać tem większą doniosłość.

Finlandja przygotowana na zimę.

Kopenhaga, 20 listopada. **„National Tidende“ stwierdza, że Finlandja u progu obecnej zimy, o ile chodzi o zaopatrzenie w środki żywności i opał, o wiele lepiej jest obecnie zaopatrzona, aniżeli w tym samym czasie zeszłego roku.**

Finlandja idzie ku nowej zimie z tą pewnością, że posiada środki konieczne do życia w wystarczającym stopniu. Front wewnętrzny jest pod każdym względem silniejszy, aniżeli w zimie 1941/42. Ludność fińska, która musiała przebyć tak ciężkie czasy, może teraz z mniejszą troską spoglądać w przyszłość.

Walki w rejonie Alagiru i Mosdoku.

Berlin, 20 listopada. **W rejonie Alagiru walki zaczepne odbywały się nadal we wtorek.**

Rumuńskie wojska górskie zajęły tu punkty oparcia u stóp gór i utorowały sobie w ten sposób wstęp do dolin górskich. Na wschód od nich niemieckie czołgi prowadzły atak. Przed tem energicznem uderzeniem bolszewicy musieli cofać się poprzez strome brzegi rzeki. Odwrót udał się im jednak częściowo. Przed odwrotem jeszcze rozbito 7 bolszewickich czołgów.

Niemieckie formacje bojowe zajęły odcinek rzeki całej szerokości i utrzymały go, mimo wszelkich przeciwuderzeń. Samoloty bliskiego wsparcia wspierały walkę atakami przeciw baterjom sowieckim. Bombami i bronią pokładową pozbawiły one wiele dział zdolności bojowej. Podczas swych nalotów były one ubezpieczane przez myśliwce, które zestrzeliły 3 sowieckie samoloty. Niemieckie wypady czołgami kierowały się na odcinek na wschód od Mosdoku przeciwko stanowiskom placówek, które zostały zniszczone. Bolszewicy stracili ponad 300 jeńców, liczne działa przeciwczołgowe, jakoteż wiele ciężkiej i lekkiej broni piechoty.

Włoski komunikat wojenny.

Rzym, 20 listopada. **Włoski komunikat wojenny z czwartku brzmi następująco: Główna kwatera sił zbrojnych komunikuje:** Ruchy wojsk włoskich w Cyrenajce rozwijają się planowo. Odparto skutecznie brytyjskie ataki lotnicze. Obrona naziemna zestrzeliła 4 samoloty typu „Hurricane“.

Nad wybrzeżami libijskiemi niemieckie bombowce uzyskały raz po raz trafienia na lekkim krążowniku i jednym kontrtorpedowcu.

We francuskiej Afryce północnej oddziały mocarstw osi zaatakowały aljanckie siły zbrojne i lotniska.

Samoloty brytyjskie przeprowadziły ubiegłej nocy nalot na Turyn. Powstały znaczne szkody w budynkach cywilnych oraz kilka pożarów, które natychmiast ugaszono. Liczba ofiar wśród ludności wynosi 24 zabitych i 52 rannych. Nazwiska będą podane w miejscowej prasie. Zachowanie się ludności było spokojne i zdyscyplinowane.

Walki w rejonie szczytu Elbrus.

Berlin, 20 listopada. Na froncie wysokogórskim w rejonie szczytu Elbrus niemieckie oddziały zwiadowcze i wypadowe, należące do niemieckich strzelców górskich, posunęły się naprzód; mimo ostrego mrozu i gwałtownych burz śnieżnych pięli się oni pomiędzy lodowcami i zlodowaciałemi ścianami skał i doszli aż do terenu źródłowego Baksanu. Jakkolwiek strzelcy górscy liczbowo nie dorównywali bolszewikom, to jednak wyrzucili ich ze 70-ciu dobrze umocnionych bunkrów i oczyścili 200 dalszych urządzeń bojowych.

Wojska Czungkingu poddały się Japończykom.

Tokio, 20 listopada. **W przebiegu operacyj japońskich w dorzeczu rzeki Żółtej, w Szantungu, Anhwei, Heman oraz w prowincji Kiangsu w ciągu miesiąca października poddało się wojskom japońskim 5 oddziałów wojsk Czungkingu w sile 15.500 żołnierzy.**

Wśród nich znajdowała się brygada Yuenszengfanga, licząca 3.200 ludzi, oraz oddział Tampoliung, liczący 2000 ludzi. W czasie tych operacyj Japończycy wzięli do niewoli 3.930 jeńców, podczas gdy wojska Czungkingu pozostawiły na polach walk 3.418 zabitych. Japończycy zdobyli 6 obozów wojskowych, 4 magazyny broni, 2 magazyny mundurów, 1 magazyn skór, 3 magazyny żywności, nadto 3.811 karabinów, 67.341 nabojów amunicji, 3 ciężkie i 35 lekkich karabinów maszynowych, 4 moździerze okopowe, 6.066 granatów ręcznych, 270 rewolwerów, 2.960 sztuk amunicji oraz wielkie ilości innej broni i amunicji.

Decydująca rola lotnictwa.

Tokio, 20 listopada. W rozważaniach na temat wojskowych wydarzeń na terytorjum wysp Salomońskich kapitan-porucznik Tominaga zwraca uwagę na decydującą rolę, jaką odgrywało lotnictwo nietylko podczas ostatnich walk o posiadanie wyspy Gualdalcanar, lecz także podczas wszystkich dotychczasowych operacyj na południowym Pacyfiku. Przedewszystkiem jest godnem uwagi, że walki rozgrywały się zawsze na terenach, w których centrum znajdowały się bazy lotnictwa lądowego, albo też w których chodziło conajmniej o rozstrzygające użycie lotnictwa z baz lądowych. W tem okazuje się szczególnie wyraźnie nowy obraz nowoczesnego prowadzenia wojny morskiej. Baza lotnictwa lądowego posiada więc obecnie tę samą ważność, jaką ma silna twierdza z ciężkiemi działami. Otóż jest to bardzo ważne, aby bitwa morska mogła się odbywać w zasięgu lotnictwa lądowego.

Samoloty brytyjskie znowu nad Szwajcarją.

Berno, 20 listopada. **We środę wieczór — według urzędowego komunikatu — w czasie od godz. 20.45 do 22.00 liczne obce samoloty przeleciały nad zachodnią Szwajcarją w kierunku południowo-wschodnim. Przy przelocie powrotnym ponownie naruszono terytorjum szwajcarskie, mianowicie przeloty te odbyły się między godziną 22.15 a 23.45.**

W kilku wierszach.

Mocą specjalnej ustawy wprowadzono w Norwegji przymus meldowania się żydów. Ustawa ta rozciąga się na całkowitych, pół i ćwierć żydów, przyczem ustala powyższe pojęcia.

*

Wzmożona działalność łodzi podwodnych w w południowej części oceanu Spokojnego zmusiła brytyjskie towarzystwo ubezpieczeń okrętowych do ponownego podwyższenia stawek ubezpieczeniowych.

*

W niedzielę popołudniu dokonano założenia Ligi Rozwoju Azji w Szanghaju „Asia Devolopment Leagus“, siostrzanego towarzystwa organizacji tej samej nazwy w Tokio. Pierwszym celem jest zjednoczenie wszystkich Chińczyków i Azjatów, zamieszkałych w Szanghaju w masowej organizacji, mającej na celu rozwój Azji, w drugim rzędzie idzie o mobilizację japońskich mieszkańców Szanghaju dla celów wojennych.

KRONIKA

LISTOPAD
20
Piątek

Dziś: Feliksa
Jutro: Ofiarow. NMP.

*

Dziś obowiązuje zaciemnienie od g. 15.00 do 6.30

Specjalny stempel na znaczkach niemieckiej poczty wschodniej.

Kraków, 20 listopada. W związku z drugą wystawą sztuki w Sukiennicach: „Niemieccy artyści widzą Generalne Gubernatorstwo“ wydaje niemiecka poczta wschodnia w dniu 20 listopada, tj. w dniu wypuszczenia serji nowych znaczków specjalny stempel, którym oznaczone będą wszystkie listy, wrzucone w urzędzie pocztowym nr. 1 do specjalnej skrzynki pocztowej, w czasie od godziny 7 do 19.

Jeśli chodzi o listy polecone to otrzymają one stempel w dniu 20 listopada w okienku pocztowem, zainstalowanem w lokalu wystawy i przy okienku dla zbieraczy w urzędzie pocztowym Kraków 1, ul. Wielopole 15. Pozatem można otrzymać grzecznościowe stemple od 20 listopada do 15 grudnia w lokalu wystawy, a od 15 listopada do 31 grudnia w oddziale wysyłkowym dla znaczków dla zbieraczy, w Krakowie, ul. Wielopole 15.

Listów zagranicznych nie wrzucać do skrzynek.

Kraków, 20 listopada. Wobec powtarzających się wypadków wrzucania do skrzynek pocztowych listów i przesyłek przeznaczanych zagranicę, władze pocztowe ponownie informują, że wszelkie przesyłki tego rodzaju należy nadawać za okazaniem dowodu osobistego przy okienkach w urzędach pocztowych. — Wrzucanie listów zagranicznych do skrzynek jest zakazane.

Dydaktyczne pokazy rolnicze w okręgu Galicja.

Kraków, 20 listopada. Wydział Główny Wyżywienia i Rolnictwa podjął inicjatywę, organizując na zapoczątkowanie akcji dokształcania rolników, dwie wystawy rolnicze, uważane jako pokazy dydaktyczne.

Pokaz w Stanisławowie miał w sposób praktyczny przedstawić rolnikom zasady racjonalnego wykorzystywania gospodarstwa. Zwiedzający wystawę oglądali więc wzorowo zaprowadzone kopce na ziemniaki, wyborowe ziarno siewne i racjonalnie hodowany drobny inwentarz z różnych ras.

Wystawa w Sanoku, otwarta dnia 15 bm., miała wykazać wyniki dotychczasowej akcji ulepszania gospodarki rolnej. Informowała ona w sposób tak wyczerpujący o racjonalnej uprawie ziemi, o zastosowaniu odpowiednich narzędzi, hodowli i żywienia inwentarza, że nawet wieśniak z najdalszych okolic powiatu mógł wynieść z niej pożytek.

DZIS PREMJERA W STARYM TEATRZE. „Mecenas Bolbec i jego mąż“ ukaże się dzisiaj po raz pierwszy na scenie Starego Teatru. Dalsze przedstawienia w sobotę i niedzielę popołudniu i wieczorem.

Kraków ma już swoje konduktorki.

Kraków, 20 listopada. Obecnie czynnych jest na linjach krakowskich 30 konduktorek, które po ukończeniu 2½ tygodniowej praktyki na linjach pod nadzorem wykwalifikowanego konduktora, rozpoczną służbę samodzielną.

Przed rozpoczęciem swej praktyki, przeszły kandydatki na konduktorki 2-tygodniowe teoretyczne wyszkolenie. W chwili obecnej szkoli się drugi turnus konduktorek, których zatrudnionych ma być ogółem 150. Program przeszkolenia obejmuje wiele rzeczy, wymagających pamięciowego opanowania. Należą do nich przepisy ruchu, a więc znajomość wszystkich znaków ruchu drogowego, znajomość sieci tramwajowej, t. zn. kandydatki znać muszą przebieg wszystkich linij, przystanki tramwajowe i punkty węzłowe. **Ze znajomością sieci tramwajowej łączy się równocześnie znajomość miasta.** Dalej — muszą się one zapoznać z rozkładem jazdy, zapamiętać czas wyjazdu wozów z remizy i powrót do wozowni, oraz czas jazdy danego wozu z przystanku wyjściowego do przystanku końcowego, czas jazdy tramwaju od przystanku do przystanku i długość każdego przystanku. Równie ważną jest znajomość rodzaju kart i biletów tramwajowych.

Na kursie otrzymują też kandydatki wskazówki i wytyczne zachowania się w tramwaju w czasie służby, co przy dzisiejszych stosunkach jest rzeczą o wielkiem znaczeniu.

Rzecz oczywista, że przyszłe konduktorki poznać muszą wóz tramwajowy, który ma stać się miejscem ich urzędowania. Będą przecież obsługiwały go samodzielnie, toteż muszą wiedzieć, za co będą odpowiedzialne.

Służba konduktorek trwa tak, jak i służba konduktorów, 9 godzin dziennie. Pensja o 10% mniejsza. W tej chwili czynne praktykantki nie są jeszcze umundurowane, mają jedynie czapki konduktorskie. **W najbliższym czasie otrzymają one ładne granatowe mundury i bluzy, zapinane z przodu na zamek błyskawiczny przez całą długość. Czapki pozostaną te same, które noszą już obecnie.**

Kurs przeszkoleniowy odbywa się w sali konduktorskiej, gdzie kandydatki poglądowo zapoznają się z całokształtem swych przyszłych zajęć. Dostają więc do rąk cedułę tramwajową, znaki ruchu drogowego, kleszcze do przecinania biletów i bilety, na ścianie widzą rodzaje kart tramwajowych, na specjalnej mapie całą sieć tramwajową, bardzo przejrzyście narysowaną, oraz diagramy, przedstawiające długości poszczególnych linij, przy których zaznaczona jest zarazem długość każdego przystanku oraz czas jazdy od przystanku do przystanku i czas ogólnej jazdy.

Najtrudniejszą do opanowania jest ceduła i zdawanie kasy z każdego dnia, ale kilka tygodni praktyki pokona tę trudność. Przecież dopiero praktyka czyni z człowieka mistrza.

Sądząc z zapału, z jakim przyszłe konduktorki zabrały się do nauki, należy mieć nadzieję, że sprostają one tym nadzwyczaj dziś trudnym zadaniom konduktorów. Opanują one prędko wymagane umiejętności, a reszty dopełni praktyka w w wozie tramwajowym.

Kronika żałobna.

Kraków, 20 listopada. W ostatnich dniach zmarli: **Andrzej Krupa**, lat 68, emeryt kolejowy; **Tomasz Dobruś**, lat 83, mistrz szewski; **Dymitr Lewkowicz**, lat 70, emer. kolejowy; **Ignacy Frączkowski**, lat 52, palacz kolejowy; **Jan Nepomucen Doroziński**, lat 80, emer. dyrektor gimnazjum; **Felicja Włodek**, lat 38; **Marjan Krupa**, lat 4.

HODOWLA ŁOSOSI. Od trzech tygodni odbywa się w Rożnowie nad Dunajcem połów łososi, przeznaczonych do rozmnażania. Połów przeprowadza krajowy związek rybacki. Łososie przechowuje się do chwili, gdy są dojrzałe do rozmnażania, w wielkich zbiornikach. Wtedy wyjmuje się ostrożnie te wielkie ryby i usuwa z nich ikrę i mleczko. Po wymieszaniu ikry z mleczkiem, pakuje się sztucznie zapłodnione jajka do odpowiednich naczyń i rozsyła do łososiarni w Nowym Targu, Foluszu, Nowym Sączu, Rabce, Zawadzie, Mydlnikach i Zawoi. Ogółem rozdzielono do tych hodowli ponad 4 miljony ikry łososia, tak, że w roku przyszłym powinna być w rzekach Gen. Gub. znaczna ilość tego narybku.

W KAWIARNI „PANI“ w sobotę, dnia 21 bm. o godz. 18,30 zadebiutuje pieśniarka p. Halina Dronka, w repertuarze lekkich piosenek. Akompanjować będzie brat debiutantki p. Z. Dronka. W niedzielę, dnia 22 bm. na poranku o godz. 12-tej wystąpi p. J. Prząda, popołudniu o godz. 18,30 p. T. Kalinowski.

NAPADY NA PROWINCJI. Czterech osobników z pomalowanemi twarzami wtargnęło onegdaj wieczorem do mieszkania Stanisława Mikuśkiewicza w Potoku, pow. Busko. Bandyci po steroryzowaniu domowników i dotkliwem pobiciu Mikuśkiewicza, zrabowali ponad 1000 zł. gotówką, ubrania oraz artykuły spożywcze. Znajdującym się w czasie napadu w mieszkaniu Mikuśkiewicza, Stanisławowi Walkowiczowi i Stefanowi Siedleckiemu bandyci ściągnęli obuwie. Ci sami sprawcy udali się następnie do agencji pocztowej w Potoku, gdzie zrabowali z kasy 325 złotych. Po dokonaniu tego rabunku, obrabowali ponadto gospodarzy Franciszka Idzika i Bronisława Kosalkę, zabierając im pewną kwotę pieniędzy, garderobę i artykuły żywnościowe. Policja zarządziła pościg.

Czy pan o tem słyszał?

Główny budynek włoskiego obserwatorjum astronomicznego prawie gotowy.

(k) Główny budynek włoskiego obserwatorjum astronomicznego jest już na wykończeniu. Jak przypominamy sobie, Führer w czasie wizyty swej we Włoszech w 1938 roku, ofiarował Mussoliniemu wszystkie instrumenty, potrzebne dla założenia obserwatorjum astronomicznego. Odnośne budynki wybudowano w odległości 22 km od Rzymu. Główny budynek liczy 70 m długości i posiada dwie wieże, z których niższa jest wysoka na 10 m, a szeroka na 15 m. Wieża zaś obserwacyjna liczy 30 m wysokości. W salach budynku może pracować wielu uczonych, którzy dzięki połączeniom telefonicznym i elektrycznym przyrządom rysunkowym, mogą każdej chwili łączyć się z wieżami obserwacyjnemi. Wykończenie całego obserwatorjum nastąpi w ciągu najbliższych miesięcy.

Droga Rzym—Ateny skrócona o połowę.

(k) Dzięki budowie nowej transbałkańskiej linji kolejowej podróż z Rzymu do Aten będzie trwała o połowę krócej, aniżeli dotychczas. Ta nowa linja kolejowa będzie bezpośrednio łączyć Albanję z Turcją, a biegnąc przez Tiranę i Ellbassan, obok Florina, będzie łączyć się z grecką siecią kolejową.

Orły porwały 78 owiec.

(k) W jednym z północno-szwedzkich powiatów w ciągu tego roku ofiarą orłów padło aż 78 owiec. Pasterze celem odstraszenia orłów wymyślili skuteczny środek, a mianowicie dzwonki, które zawieszali na szyjach zwierząt. Okazało się, że orły nie miały odwagi zaatakować zwierząt zaopatrzonych w dzwonki.

Tajemnicza kradzież obrazów.

(k) W Paryżu dokonano ostatnio, w tajemniczy sposób, kradzieży 13-tu cennych obrazów pendzla znakomitych mistrzów. Wartość skradzionych obrazów wynosi 20—30 miljonów franków. Pewien zamożny właściciel ziemski z okolic Orleanu przewiózł swój zbiór obrazów z Paryża do jednego z zamków w okolicy. Kiedy w jakiś czas później chciał on zaprezentować swe obrazy jednemu z przyjaciół, okazało się, że wszelki ślad po nich zaginął. Po całorocznych poszukiwaniach udało się francuskiej policji wpaść na trop sprawcy kradzieży. Okazał się nim były kamerdyner właściciela obrazów. Skradzione obrazy wędrowały po całej Francji, a ostatnio odnaleziono część w Antibes, miejscowości położonej nad wybrzeżem morza Śródziemnego. Cztery ze skradzionych obrazów odkryto w domu matki złodzieja. Kobieta ta dowodzi, że brakujące 9 obrazów spaliła, ponieważ nie mogła ich sprzedać u antykwarjusza.

Wśród zaginionych obrazów znajdował się jeden malunek Solaria, ze szkoły Leonarda da Vinci. Obraz ten w związku z uroczystościami ku czci tego mistrza, jakie miały miejsce w Medjolanie w 1939 roku, był tam wystawiony. Obraz ten przedstawiał wartość kilku miljonów franków.

Proces o łysinę.

(k) Czy towarzystwo ubezpieczeń jest zobowiązane do wypłacenia ubezpieczenia, jeżeli ktoś z powodu nieszczęśliwego wypadku traci swe włosy na głowie? Oto pytanie, na które musiał dać odpowiedź jeden z sądów w Sundsvall w północnej Szwecji. Pewien weterynarz z powodu wypadku automobilowego popadł w chorobę nerwową, która spowodowała jego kompletne łysienie. Towarzystwo ubezpieczeń dowodziło, że już w chwili wypadku poszkodowany łysiał. Sąd jednak stanął na innem stanowisku i przyznał rację weterynarzowi. Mocą wyroku sądowego otrzymał on odszkodowanie w wysokości 2.000 koron.

Obwieszczenia urzędowe

OBWIESZCZENIE Stadthauptmanna der Stadt Krakau w sprawie rozdziału środków żywności dla nieniemieckiej, aryjskiej ludności w czasie od dnia 21 do 35 listopada 1942 r. — Z dnia 17 listopada 1942 r.

Właściwe sklepy rejonowe będą w wymienionym czasie sprzedawać:

Chleb na odcinki B 3, 4, 7 i 8 kart żywnościowych dla dorosłych — razem 1400 gramów.

Mięso w tygodniu od dnia 23 do 28 listopada 1942 r. dla spożywców zamieszkałych w obwodach V do X — 200 gramów mięsa wołowego albo 400 gramów końskiego (mięso końskie sprzedaje się w jatkach końskich):

a) na odcinki F 22 i 23 kart żywnościowych dla dorosłych i dla dzieci,

b) na odcinek N 22 dodatkowych kart żywnościowych II. — Przydział wynosi 50% świeżego mięsa i 50% wyrobów mięsnych.

Makaron a) na odcinek N 43 kart żywnościowych dla dzieci 500 gr.,

b) na odcinki N 18 i 19 dodatkowych kart żywnościowych II — razem 400 gramów — w cenie po 1,70 zł. za 1 kg.

Masło na odcinek N 21 dodatkowych kart żywnościowych II — 125 gramów w cenie po 6,— zł. za 1 kg.

Jaja na odcinek N 14 dodatkowych kart żywnościowych II — 4 szt.

Marmoladę na odcinek N 28 dodatkowych kart żywnościowych II — 500 gramów.

Kawę zbożową po 100 gramów: a) na odcinek N 32 kart żywnościowych dla dzieci,

b) na odcinek N 31 dodatkowych kart żywnościowych II — po cenach oznaczonych na oryginalnem opakowaniu.

Mąkę pszenną po 400 gramów: a) na odcinki M 24, 25, 26 i 27 kart żywnościowych dla dorosłych i dla dzieci,

b) na odcinki M 5, 6, 7 i 8 dodatkowych kart żywnościowych II — w cenie po 0,65 zł. za 1 kg.

R. Pavlu, Stadthauptmann.

Nr. Km. 402/42/241/41.
Sprawa wierzycielki Komunalnej Kasy Oszczędności w Tarnobrzegu przeciwko dłużniczce Parowej Fabryce Stolarskiej Biedroński — Lang — Mortka w Tarnobrzegu.

Obwieszczenie o licytacji nieruchomości.

Komornik Sądu Grodzkiego w Tarnobrzegu Władysław Rosławiński, mający kancelarję w Tarnobrzegu, ul. Mały Rynek 16, na podstawie art. 676 i 679 k. p. c. podaje do publicznej wiadomości, że dnia 23 grudnia 1942 o godzinie 9 w Sądzie Grodzkim w Tarnobrzegu odbędzie się sprzedaż w drodze publicznego przetargu należącej do dłużniczki Parowej Fabryki Stolarskiej w Tarnobrzegu, nieruchomości lwh. 727 ks. gr. gm. kat. Dzików i lwh. 1453 ks. gr. gm. kat. Tarnobrzeg, stanowiących jedną całość gospodarczą o obszarze 1996 metrów kwadratowych, wraz z domem drewnianym i oparkanieniem. Nieruchomość została oszacowaną na sumę 12.759 złotych, cena zaś wywołania wynosi 9.569 zł. 25 gr. Przystępujący do przetargu obowiązany jest złożyć rękojmię w wysokości 1276 zł., oraz przedłożyć zezwolenie P. Kreishauptmanna w Dębicy na nabycie nieruchomości. Rękojmię należy złożyć w gotowiźnie albo w takich papierach wartościowych, bądź książeczkach wkładkowych instytucji, w których wolno umieszczać fundusze osób małoletnich. Papiery wartościowe przyjęte będą w wartości trzech czwartych części ceny giełdowej. Przy licytacji będą zachowane ustawowe warunki licytacyjne, o ile dodatkowem publicznem obwieszczeniem nie będą podane do wiadomości warunki odmienne. Prawa osób trzecich nie będą przeszkodą do licytacji i przysądzenia własności na rzecz nabywcy bez zastrzeżeń, jeżeli osoby te przed rozpoczęciem przetargu nie złożą dowodu, że wniosły powództwo o zwolnienie nieruchomości lub jej części od egzekucji, że uzyskały postanowienie właściwego Sądu, nakazujące zawieszenie egzekucji. W ciągu ostatnich dwóch tygodni przed licytacją wolno oglądać nieruchomość w dni powszednie od godziny 8-mej do 18-tej, akta zaś postępowania egzekucyjnego można przeglądać w Sądzie Grodzkim w Tarnobrzegu, Oddziale Egzekucyjnym, ul. 3-go Maja, sala Nr. 4. Tarnobrzeg, dnia 12 listopada 1942.
Komornik: Władysław Rosławiński.

Sprzedaż nieruchomości

Kamienica jednopiętrowa, 12 ubikacyj, komfort (polska dzielnica), do sprzedania: „Informator“, Kraków, Pijarska 19. 8900k

Willa, 11 pokoi, wolna po kupnie. Zakopane: „B.H. „Er-ka-es“. Kraków, Starowiślna 27, tel. 128-41.

Dom murowany, 11 ubikacyj, sklep, sprzeda Biuro, Kraków, Florjańska 16, I. p. Tel. 210-43.

Parcela 1025 sążni, Wola Justowska, sprzeda Biuro, Kraków, Florjańska 16, I p. Tel 210-43. 670

Dom nowy, Bronowice, sprzeda Biuro Kraków, Florjańska 16, I. p. Tel. 210-43. 671

Rabka. Willę 12-ubikacjową, duży ogród, piękne położenie, okazyjnie sprzeda: Biuro „Universal“, Rabka. Tel. 196. 8976k

Willa, centrum Zakopanego, 11 pokoi, 800 mtr. ogrodu, sprzeda Biuro Kraków, Florjańska 16, I. p. Tel. 210-43. 675

Parcela budowlana w Płaszowie, 120 sążni, 14 m. frontu do sprzedania tanio. Wiadomość: Kraków, Wałowa 14/1. 1218

Dom murowany, podpiw., 7 ubik., ogród, Bronowice: B/H „Er-ka-es“, Kraków, Starowiślna 27, tel. 128-41

Parcela budowlana 360 sąż., drzewka owoc., Prokocim: B/H. „Er-ka-es“, Kraków, Starowiślna 27, — telefon 128-41. 9252k

Dom murowany, 11 ubikacyj, sklep. — Dom murowany, 6 ubikacyj, ogród. — Dom murowany, 5 ubikacyj, ogród. — Kamienica II-piętr. centrum Krakowa. Kilka parcel, sprzeda Biuro — Pośrednictwa, Kraków, Florjańska 16, I. ptr. Tel. 210-43. 1285

Parcele sprzedam tanio 208 sążni. Wiadomość: Krakau, Al. 29 Listopada 71 — Bar. 1300

Dom 4-ubikacjowy, 170 sążni ogrodu, Stara Olsza, sprzeda: Rekord, Kraków, Bracka 4, I. p.

Nauka i wychowanie

Niemieckiego wyuczam za 3 miesiące: Kraków, Długa 30/1. 9198k

Rodowita Belgijka nauczycielka, udziela lekcji francuskiego. Zgłaszać się rano do 10, wieczór od 8. Kraków, Stauffenstrasse (Sobieskiego) Nr. 7/10. 537

Maszynopismo — indywidualnie, nowocześnie: Kraków, Grodzka 27.

Korepetycji w zakresie szkoły budowlanej poszukuję. Zgłoszenia: Goniec Krak., Kraków „Nr. 1026“.

Noclegi

Pokój tylko dla przejezdnych obok dworca: Kraków, Kurniki 3/7.

Noclegi przyjezdnym: Kraków, Wielopole 24/4. II piętro. 142

Noclegi niekrępujące: Kraków, Wielopole 13/4, I. p. front. 143

Noclegi: Kraków, Zielona 25/1.

Noclegi: Kraków, Lubicz 19/5.

Noclegi: Kraków, Zamehofa 9/13, I piętro, oficyny. 929

Noclegi, łazienka. Kraków, Zyblikiewicza 5/122. 937

Noclegi — tanie! śródmieście! Kraków, Krupnicza 14/5. 938

Noclegi: Kraków, Starowiślna 52/10

Noclegi: Kraków, Wielopole 5/5.

Noclegi czyste: Kraków, Senacka 9/10, przecznica Grodzkiej. 944

Noclegi: Kraków, Starowiślna 37/4.

Noclegi: Kraków, św. Jana 30/4.

Noclegi: Kraków, Szewska 7/7.

Noclegi niekrępujące. Kraków, Długa 26/3. 472

Różne

Futra, lisy, płaszcze, kostjumy, bielizne przyjmuje w komis A. Jachimski. Kraków, Bożego Ciała 4 (róg Dietlowskiej, tramwaj Nr. 1). Zarząd Grodzka 14, III. p.

Podania najtaniej tłumaczy Majewski. Kraków, Pl. WW. Świętych 8. 9033k

Janina Marchlik wytwórnia parasoli, wykonuje wszelkie naprawy i pokrycia. Kraków, Krakowska 15.

Uprawniony grafolog Resma przyjmuje 10—6. Zamiejscowym pisemnie za zaliczeniem. Podać datę urodzenia i próbę pisma. Kraków, Florjańska 29/4, I. p. 8431k

Podania, prośby, tłumaczenia: Tłumacz przysięgły Mgr. Jan Wojtyna Kraków, Starowiślna 8.

Transporty samochodami, wagonami, przeprowadza szybko: Biuro Spedycyjno transportowe P. Wysocki Kraków, Florjańska 18, telefon 102-11. 9021k

Podania, Florjańska 55. 8594k

Grafolog, znawca sądowy. Kraków, Florjańska 3. 9836

Podania, prośby, tłumaczenia, — sprawy podatkowe i inne: Biuro Terlecka, Kraków, Florjańska 55 telefon 180-25. 8596k

Klucze do wszelkich zamków zatrzaskowych i kas pancernych, dorabia, oraz fachowo naprawia zapalniczki. Ostrzenie narzędzi precyzyjnych Szlifiernia Kraków, Starowiślna 68. 8884k

Psychografolog Mamott, mistrz przepowiedni wydarzeń życiowych poradzi wszelkich sprawach. Przyjmuje codziennie od 10—6. Pisemnie za zaliczeniem podać datę urodzenia i pytania. Adres: Kraków, Adolf Hitler-Platz 46/5, III. p., skr. poczt Nr. 474. 806

Smaczne domowe obiady wydaje jadłodajnia Kraków, Bożego Ciała 17. 815

Po niemiecku i po polsku: podania zażalenia, pisma. Biuro tłumaczeń i przepisywania. Kraków, Grodzka 40. 8361k

Obiady domowe smaczne, zdrowe. Kraków, Miodowa 13. 568

Okazja! Kupię kilkomorgowe gospodarstwo (także połowę). Sprzedam (zamienię) domek blisko tramwaju, wolne mieszkanie, rentowne ogrodnictwo. Dopłacę! Zgł.: Goniec Krak., Kraków, „Nr. 8674“.

Naprawa maszyn do pisania i liczenia wszystkich systemów. Liss Sylwester, Kraków, ul. św. Jana 3/5, oficyna. 9982

Sumiennie i wyczerpująco doradzi grafologini, Kraków, Krakowska 39/43 po południu — wyjąwszy czwartki niedziele. 713

Informacje heraldyczne zasięgnąć można w dziale heraldycznym antykwarni Adama, Kraków, Szpitalna 16. 797

Marta Filipczak Masłowska, grafologini, przyjmuje codzień od 11—16. Kraków, Karmelicka 32/5.

Wypożycza: Suknie ślubne, welony, kostjumy, peleryny, płaszcze, buciki, pończochy, rękawiczki, suknie kolorowe dróżkom, smokingi, koszule. Paryżanka, Kraków, Pędzichów 22. Zamawiać wcześniej 9031

Koncesjonowany Zakład nożowniczo-szlifierski Stygares Leon, Kraków, Grodzka 4: ostrzy nożyczki, brzytwy, maszynki do włosów i do mięsa. 9060

Maszyny do pisania, rachowania, wszystkich systemów, naprawia Pracownia Mechaniczna Józef Piwowar. Kraków, Szpitalna 7. 9487

Siatki druciane wykonuje ślusarnia. I. Wolański. Kraków, Wielicka 13. 9659

Snopkowianka z praktyką przystąpi do spółki przedsięb. pensjonatow., najchętniej okolica podgórska. Mały kapitał, ładna bielizna stołowa — sztućce. Zgł.: Goniec Krak., Kraków, „Nr. 9694“.

Grafologini poradzi we wszelkich sprawach życiowych. — Kraków, Dajwór 25/15, II piętro. 574

Firma S. Bigosz, Galanteria męska z ul. Karmelickiej i ul. Długiej, przeniesiona na ul. Limanowskiego 24. 9698

Dużem zaufaniem cieszy się sklep Komisowy. Kraków, Grodzka 59.

Zamienię szafę kombinowaną, orzech kaukazki, na tapczan nowoczesny. Wiadomość: Kraków, Berka Joselewicza 28/1. 9768

Szklanne fotografje na grobowce Bracia Karaś Kraków, ul. Szewska 12. 9846

Wezmę sklep w dzierżawę, gospodarczy lub spożywczy. Zgłoszenia: Kraków, Krupnicza 30, St. Miętta, sklep. 64

Oceniamy bezpłatnie dywany perskie, na dobre dajemy zaliczki. Komis, Kraków, Starowiślna 18.

Pantofle, — dostarczony materjał, Julita Kraków, Jasna 6. 363

Księgarnia i Skład Nut S. A. Krzyżanowski przeniesiona Kraków, Plac Wolnica 3. (Na prowincję wysyłka odwrotnie). 409

Kapce — dostarczony materjał, „Julita“ Kraków Jasna 6. 453

Gabinet kosmetyczny Babczyńskiej & Piotrowskiej, czynny od 9—12, 15—18, Kraków, św. Tomasza 4. 650

15—20 tys. do poważnego przedsiębiorstwa poszukuje. Zysk dobry, kapitał pewny. Zgłoszenia pod „758“ Biuro Ogłoszeń Krajna, Kraków, Adolf Hitler-Platz 46.

Lecznica — Jugowice — Borek Fałęcki pod Krakowem, telefon 208-25. Choroby nerwowe, organiczne i funkcjonalne. Kuracje odwykowe. 9267k

Przystąpię do spółki z gotówką i pracą lub wydzierżawię sklep na prowincji. Zgłosz.: Biuro Majewski, Kraków, Pl. WW. Świętych 8. 754

Zostawiono na plantach przy Straszewskiego (Westring) torebkę jaszczurczą z łańcuszkiem z Kartą rozpoznawczą i legitymacją polską oprawną, na nazwisko Zofia Terakowska. Znalazca proszony o zwrot na adres: Kraków, Gołębia 3. 8623k

Zguby — kradzieże

Skradziono Kennkartę Nr. 182 na nazwisko Modzelewski Jan, Wiśniowa pow. Jasło. 8998k

Zagubiono Kennkartę na nazwisko Irena Galli, Kraków, Twardowskiego 46. 1267

We worek, dnia 17. XI. br. około godz. 5 po poł. zgubiono w tramwaju Nr. 6 w kierunku Salwatora na ul. Starowiślnej torebkę damską z dokumentem na nazwisko Staszczyk Karolina, ponadto 2 klucze i pieniądze. Proszę zwrócić torebkę za wynagrodzeniem Kraków, Kościuszki 50/6. 9292k

Zgubiono Kennkartę na nazwisko Hycnar Bronisław, Bochnia, ul. Kościuszki 5. 9656

Skradziono Kennkartę Nr. 126276, wystawioną przez IV Komisarjat Obwodowy m. Krakowa na imię Mariana Rudzkiego. 9709

Zgubiono Kennkartę dn. 31. X. 1942 na nazwisko Anna Makowicz, Kraków, św. Łazarza 3. 9672

Skradziono Kennkartę na nazwisko Rudlicka Zofja, Kraków, Michałowskiego 15/8. 9673

Skradziono Kartę rozpoznawczą, wystawioną przez Landkommissariat w Wolbromiu, na nazwisko Sokołowski Zdzisław, ur. w 1927, Nr. Karty rozp. 1099. 9680

PKK
POLSKIE KINA W KRAKOWIE

Od dnia 20 do 23 listopada 1942:

APOLLO
Św. Tomasza 11 — Telefon 111-20.
PRZEKLEŃSTWO GRZECHU
Eduard Köck, Ilse Exl.

WANDA
Św. Gertrudy 5. — Telefon 173-05.
FAŁSZYWE PODEJRZENIE
Viktoria v. Ballasko, Viktor Staal.

SZTUKA
Św. Jana 6. — Telefon 163-20.
PRAWO ŻYCIA
Zarah Leander, Hans Stüwe.

UCIECHA
Starowiślna 16. — Telefon 125-16.
Wyrok którego nie wykonano
Heinrich George, Maria Landrock.

ATLANTIC
Stradom 15. — Telefon 108-82.
GRANICA
E. Barszczewska, Lena Żelichowska.
Początki w niedzielę o godz. 11, 13, 15, 17 i 19.

STELLA
Lubicz 15. — Telefon 143-01.
BAL W OPERZE
Paul Hörbiger, Marte Harell.

Początki w dnie powszednie o godz. 15, 17 i 19. W niedziele i święta o godz. 11, 15, 17 i 19.

FUTRA, LISY
płaszcze, ubrania,
oraz wszelkie inne przedmioty szybko sprzedasz i tanio kupisz przez
„KOMIS“
Kraków, Grodzka 32.

Nurki
damskie, długie i obszerne, nowe, **sprzedam. — Kraków-Podgórze, Przy Moście 1/8.** Tel. 107-51.

Skórki
breitschwanze czarne, sealskiny oraz inne kołnierzowe. **Podszewka** popielata i granatowa **do sprzedania.**
Kraków, ulica Stradom L. 18. Galanteria. 716

Służąca do jadłodajni
potrzebna.
Kraków, ul. Krupnicza 9/1.

...a zatem od dzisiaj
„FROTER“
idealny środek do pielęgnacji podłóg.
Wyłączna sprzedaż na dystrykt krakowski
„Te-El-Zet“
KRAKÓW
ul. Zaleskiego 8
Telefon 161-87.

GRODZKA 9
„CENTROKOMIS“
wszystko kupisz — sprzedasz najkorzystniej.

Wolne posady

Retuszerka samodzielna potrzebna. Busko-Zdrój. Jan Bonar. 8922k

Poszukuje się młodego energicznego kierownika tartaku do wielkiego przedsiębiorstwa drzewnego. Reflektujemy na pierwszorzędną siłę z dobremi referencjami. Zgłoszenia: Zakłady Przemysłowe Sędziszów Młp. pow. Dębica. 9164k

Od zaraz poszukuje się młodej, czystej i uczciwej osoby, jako dochodzącej do wykonywania drobnych prac domowych. Znajomość języka niemieckiego pożądana. Zgłoszenia między godz. 13.30 — 14.30. Kraków, Bogenstr. (Żulawskiego) 10/6. 482

Potrzebna służąca młodsza z gotowaniem samodzielnym. Dobre traktowanie i wynagrodzenie. Zgłoszenia: Kraków, Jagiellońska 9/4, I. p. od 2—5 po poł. 1179

Kierowca do osobowego samochodu, ze znajomością języka niemieckiego poszukiwany. Distriktsverband d. Eier- und Geflügelwirtschaft Krakau, Stephangasse 7.

Dziewczyna godna zaufania ze znajomością języka niem. poszukiwana. Krakau, Gustav-Freytagstr. 14/11. 1206

Poszukiwane zaraz: 2 praczki, 3 sprzątaczki, 1 kawiarka, mówiące po niemiecku. Rats-Stuben, Krakau, Rathaus-platz 6. 1230

Panne do cerowania pończoch przyjmę — do 25 zł. dziennie. Glanowska, Kraków, Szczepańska 9.

Woźnica powozowy, zdolny, godny zaufania, znający trochę język niemiecki, za dobrym wynagrodzeniem, z przydzieleniem służbowego mieszkania, natychmiast poszukiwany. Zgł.: Goniec Krak., Kraków, „Nr. 9149k“.

Spedytora-fachowca, rutynowanego, znającego wszelkie działy spedycji przyjmie polska firma transp. B dobre wynagrodzenie. Zgł.: „Fiducia“, Kraków, Florjańska 15 (godz 12—15). 853

Fryzjer męski, na stałą, dobrą posadę, potrzebny zaraz. Zgł.: Goniec Krak., Kraków, „Nr. 672“.

Inteligentna, młoda gospodyni do prowadzenia gospodarstwa u samotnej osoby zostanie przyjęta. Zgłoszenia z fotografią zwrotną, Goniec Krak., Kraków, „Nr. 798“.

Stolarzy, oraz chłopców do praktyki, mogą być zamiejscowi, przyjmę. Zgłoszenia: Kraków, Zabłocie 21, u portjera od godz. 11—13.

Posad poszukują

Kucharka poszukuje pracy do samotnego pana lub na plebanię. Zgł.: Goniec Krak., Kraków, „Nr. 9008k“.

Siedmnastoletnia umiejąca ładnie cerować, prasować, sprzątać, szuka miejsca, dom inteligentny, wyjazd. Zgł.: Goniec Krak., Kraków, „Nr. 1039“.

Buchalterka samodzielna, niemiecki, przyjmie pracę wieczorną. — Zgł. pod „757“ Biuro Ogłoszeń Krajna, Kraków, Adolf Hitler-Platz 46. 9249k

Młoda, inteligentna, wykształcenie średnie, niemiecki, zajmie się dziewczynką lub chłopczykiem. — najchętniej we dworze. Zgłoszenia pod „756“ Biuro Ogłoszeń Krajna, Kraków, Adolf Hitler-Platz 46.

Kupno nieruchomości

Kupię kilka morgów ziemi z domem lub bez w okolicy Krakowa. Zgł.: Goniec Krak., Kraków, „Nr. 196“.

Rabka — kupno — sprzedaż will, domów, parcel, przeprowadza: Jan Augustyński Biuro „Universal“, Rabka. Tel. 196 8979k

Kupię młyn gospodarczy mniejszy Miejscowość obojętna. Zgłoszenia: Goniec Krak., Kraków, „Nr. 9320“

Kupno

„Maszynę“ do szycia pierścieniowa kupię natychmiast. Kraków, Zwierzyniecka 9/1. 1112

Kupujemy kilimy i dywany perskie, płacimy gotówką. F-ma „Persia“, Kraków, Grodzka 18. 1323

Kupię natychmiast całkiem krótki fortepian lub pianino, podać cenę i markę. Zgł.: Goniec Krak., Kraków, „Nr. 1297“.

Maszynę do szycia kupię. Zgł.: Goniec Krak., Kraków, „Nr. 1290“.

Wózek sportowy kupię. Kraków, Zyblikiewicza 15/7. 1269

Kupujemy kilimy, dywany perskie, płacimy gotówką. Skład dywanów Kraków, Poselska 18. 1234

Chałupnicy! Potrzebujemy: młotki, obcęgi, ośniki, świdry, podkowy, kłódki. Płacimy dobrze. Zgłoszenia Biuro Techniczne, Kraków, Jasna 10, I piętro. 8621k

Lisa oraz futra poszukuje dla klienta: B/H. „Er-ka-es“, Kraków, Starowiślna 27, sklep, tel. 128-74.

Kto sprzeda wózek dziecięcy sportowy w dobrym stanie. Zgłoszenia: Kraków, tel. 148-81, wewnętrzny 50

Ubrania, oraz oddzielnie spodnie i marynarki suknie, płaszcze zimowe męskie i damskie kupuje za gotówkę: Skup i sprzedaż używanej odzieży, Kraków, Plac Dominikański 1. 9614

Maszyny do liczenia wszelkiego rodzaju oraz kasy kontrolne kupuje Juljusz Hecker, Kraków, Limanowskiego 52. Telefon 141-48.

Pianino z płytą metalową szybko kupię. Podać cenę, markę. Kraków, Kościuszki 17, sklep galanteryjny. 1113

Maszynę do szycia pierścieniową, bezzwłocznie kupię. Kraków, Kościuszki 17, sklep galanteryjny.

Śniegowce wysokie, nowe, mało używane, czarne, popielate, nr. 38—39, kupię. Opis, cena: Goniec Krak., Kraków, „Nr. 9668“.

Kupno i sprzedaż futra perskiego, sealskinowego, lisa srebrnego, niebieskiego, jest kwestją zaufania w Komisie. Kraków, Grodzka 59.

Wszelką garderobę, bieliznę używaną kupię. Kraków, Dietla 19, m. 17, prawa oficyna. 9858

Kupię najlepszą maszynę krawiecką, kuśnierską, lornetkę polową (8 krotną), maszynę do rachowania lub inne wartościowe rzeczy. Kraków, Sklep Komisowy, Krzyża 7. 9969

Kilimy, płaszcze, zimowe, kupię zaraz. Komis, Kraków, Pl. Dominikański 4. 9989

Futra, Ubrania, Lisy, Płaszcze zimowe, Dywany, Patefony, Kryształy, Obrazy można natychmiast sprzedać i kupić przez Komis — **Grodzka 59.** 12

Potrzebujemy wszelkiej garderoby, futer, lisów, dywanów, kilimów, pledów, nakryć srebrnych, patefonów, płyt. „Centrokomis“ Kraków, Grodzka 9. 17

Płyty gramofonowe nawet połamane, stale kupuję. Kraków, Wielopole 10/13. 20

Książki wartościowe, herbarze, encyklopedje kupuje płacąc najlepsze ceny: Antykwarjat Adam, Kraków, Szpitalna 16. 22

Obrazy. Kupno — sprzedaż, fachowa bezpłatna ocena: Kraków, Łobzowska 6, Salon obrazów. 23

Kupujemy i sprzedajemy używane lampy elektryczne biurkowe, stolikowe nocne oraz wszelkie aparaty elektryczne. Firma Galanteria — Elektrotechnika, Kraków, Plac Dominikański 2. 260

Maszynę do szycia, może być zniszczona — tylko okazyjnie kupię. Goniec Krak. Kraków „Nr. 308“.

Kupuję używaną garderobę: Kraków, Bracka 10/7, oficyna. 673

Poszukujemy futer damskich, męskich, lisów srebrnych, niebieskich spodów futrzanych, kołnierzy, dywanów, kilimów. „Centrokomis“, Kraków, Grodzka 9. 674

Szukamy futra sealskinowego, perskiego brązowego oraz popielatego, lisa pięknego srebrnego, niebieskiego, dobrego spodu futrzanego. „Centrokomis“, Kraków, Grodzka 9. 802

Kilimów, dywanów perskich, żywieckich, fotoaparatów, kryształów poszukujemy. Gwarancja szybkiej sprzedaży. Ewentualnie zaliczki: — Komis, Kraków, Adolf Hitler-Platz 12, w podworcu. 811

Gabinet kombinowany jadalnie, sypialnie, różne meble używane kupuje natychmiast gotówką Hala Meblowa, Kraków, Grodzka 59.

Ubrań męskich, kostjumów, płaszczy, wszelkiej garderoby poszukujemy. Przyjmujemy komis. Sprzedaż szybka. — Komis, Kraków, Adolf-Hitler-Platz 12, w podworcu.

Jadalnie, sypialnie gabinety, pokoje kombinowane, różne meble kupuje natychmiast gotówką Hala Meblowa, Kraków, Grodzka 59.

Pianino lub fortepian kupię, płacę najwyższe ceny, Kwiatkowski, Kraków, Szpitalna 20/22, sklep.

Kupię natychmiast rower trzykołowy dziecinny. Zgłoszenia: Kraków, Jasna 2/17, między 7—8 wieczór. 957

Kupię 2 kołdry puchowe. Zgł.: Goniec Krak., Kraków, „Nr. 1170“.

Źródła zakupu przedmiotów galanterji poszukuję do sklepu. — Kupuje każdą ilość. Łaskawe zgłoszenia Zwarycz, sklep galanteryjny, Kraków, Nowy Plac 1.

Kryształy, porcelanę, szkło, serwisy kupujemy za gotówkę: Kraków, Florjańska 38. 9346

Maszyne do pisania, kupię, Kraków, Wielopole 10, biuro. 13

Futro damskie i męskie kupię. Kraków, Grzegórzecka 14/13, II. p. 1162

Rogi bawole, bydlęce, kupię. Wiadomość: Kraków, Miodowa 19/3.

Przyjmuje do komisowej sprzedaży, oraz kupuje obrazy, perskie dywany makaty, świeczniki mosiężne, antyczne meble i tp. dzieła sztuki, porcelanę, oraz całe zbiory. Przyjmowanie w komis oraz kupno codziennie przed południem: „Der Deutsche Kunstladen“ Krakau Hauptstrasse (Sławkowska 10. — tel. 186-87. 7561

Kupuje i sprzedaje wszelkie używane przedmioty metalowe i żelazne wagi, maszynki do mięsa (nawet zepsute), piece, ruszta, oraz narzędzia mechaniczne, łożyska kulkowe etc.: Szlifiernia, Kraków, Starowiślna 68. 8883k

Materace włósienne kupię. Kraków, św. Marka 19, róg Florjańskiej, pracownia tapicerska. 9191k

Zaraz można sprzedać przez Komis Kraków, Grodzka 59, Palta zimowe, ubrania, spodnie, lisy, futra.

„Kocie oko“ kamyczek w oprawie lub bez kupię. Zgłoszenia do firmy Władysław Pelz, Kraków, Sienna, dla „B. W.“ 9645

Materace włósienne kupię. Kraków, św. Marka 19, róg Florjańskiej, pracownia tapicerska. 9467

Kupię kilimy, ubrania: — Komis, Kraków, Plac Dominikański 4.

Kupię zarękawek (mufkę) perski w dobrym stanie. Zgłoszenia: Goniec Krak., Kraków, „Nr. 9753“.

Piekarnia Tatka Antoni, Prokocim, ul. Kolejowa 2, kupi 200 sztuk koszyczków podłużnych na dwukilowy chleb. 166

Sprzedaż

„Maszynę“ do szycia, piękną, tanio sprzedam. Kraków, Bożego Ciała 31/7. 1333

Brylanty, sprzedaż — kupno, zlecenia solidne: Chwiłkowski, zegarmistrz - jubiler, Kraków, Florjańska 3. 571

Zegarki firmowe Schaffhausen, Omega, Zenith, Longines, poleca zegarmistrz -jubiler Chwiłkowski, Kraków, Florjańska 3. 669

Maszyne do szycia, dobrą, sprzedam. Kraków, Słoneczna 2/1. 1288

Dwa franki całkiem nowe, do sprzedania. Zgłoszenia: Krakau, Vischerstrasse 28/8, między 3—4.

Fortepian marki „Böchstein“, mechanika angielska, stan pierwszorzędny, sprzedam. Kraków, Starowiślna 4/2 godz. 9—11, 17—21.

Wózek głęboki Konkon i sportowy, sprzeda. Kraków, Osiedle, Prażmowskiego 28/3. 1001

Palto, ubranie, futro męskie, kuchenka gazowa do sprzedania. Kraków, Florjańska 29/5. 1231

Spódniczka wełniana, czarna — jedwab granat, na sukienkę — czeski piec żelazny z szamotą, sprzedam. Kraków, Bema 4/3 (Osiedle ofic.). 1232

Wózek głęboki dziecięcy, sprzeda Kraków, Zyblikiewicza 15/7. 1268

Sypialnię oraz jadalnię okazyjnie zaraz sprzedam. Kraków, Adolf Hitler-Platz 39/40, m. 7. 8617k

Salon Ludwik Filip, dywan perski sprzedam. Kraków, Pędzichów 4/6.

Kołdry 2 puchowe nowe i kołderki dziecięce sprzedam. Kraków, Krzywa 13/11. 8622k

Rozdrabniacz (młynek perkusyjny) „Herkules“, miele wszystko. Dostawa odwrotnie. Zgłoszenia pisemne pod „559“ Biuro Ogłoszeń Krajna, Kraków, Adolf Hitler-Platz 46.

Futro perskie, bardzo dobry stan, tanio sprzedam. Kraków, Zamenhofa 7/1a. 1153

Płaszcz czarny, zimowy, na watalinie, stan dobry, sprzeda. Kraków, Starowiślna 64/8. 1164

Platon jednokonny na gumach, nośność 3 tony, sprzedam. Kraków, Grzegórzecka 34a. 1169

Grzebienie rogowe, szelki, galanterie, poleca Firma Wojtowicz & Mikołajczuk, Krakau, Majzelsa 24.

Ceraty, chodniki, dywaniki, serwety, kapy, worki, sienniki, torby gospodarcze i różne tkaniny papierowe poleca: Józef Siwecki, Kraków, Starowiślna 21. Wejście do sklepu w bramie. 7326k

Obrazy wybitnych malarzy. Sprzedaż, kupno, ocena: Halina Grzybowska, Kraków, Zwierzyniecka 14

Abażury: Wytw. „Fox“, Kraków, Sławkowska 30. 8229k

Bieliznę osobistą, męską, damską, pościelową, sweter, stan pierwszorzędny sprzedam tanio. Kraków, Smoleńsk 16/1a, godz. 12—1, 4—6.

Kilimy, dywany, ubrania okazyjnie sprzeda Komis, Kraków, Plac Dominikański 4. 8424k

Obrazy najwybitniejszych malarzy polskich sprzeda okazyjnie Dom Komisowy, Kraków, plac Dominikański 4. 8425k

Pianino krzyżowo-pancerne sprzeda okazyjnie Kraków, Szlak 43/7.

Łóżko polowe, tapczan, fotel-łóżko, materace: Kraków, św. Marka 19, róg Florjańskiej, pracownia tapicerska. 9256k

Dostarczę na zamówienie większe ilości różnych stylisk. Stanisław Kamieński, Kraków-Podgórze, Przy Moście 1, m. 8. 9257k

Style łopatowe chałupnicze 6.000 sztuk, sprzedam natychmiast. Stanisław Kamieński, Kraków-Podgórze, Przy Moście 1, m. 8. 9258k

Akwarium szklane, leżaki ogrodowe, rakiety, siatki tenisowe, gwintownice, sprzeda okazyjnie „Centrokomis“, Kraków, Grodzka 9. 9259k

Wszelką garderobę męską, damską, futra, lisy, kołnierze, dywany, narzuty, sprzeda okazyjnie „Centrokomis“, Kraków, Grodzka 9. 9260k

Kilimy, pościel, bielizna, koce, nakrycia stołowe, kapy, obrazy sprzeda okazyjnie, „Centrokomis“, Kraków, Grodzka 9. 9261k

Moździerze, klosze na kwiaty, kryształy lichtarze, sprzeda okazyjnie „Centrokomis“, Kraków, Grodzka 9. 9262k

Tace alpakowe, platerowe, biurko damskie, barok, sprzeda okazyjnie „Centrokomis“, Kraków, Grodzka 9. 9263k

Rowerki dziecięce 3-kołowe, hulajnogi, niwelatory, ganometer, sprzeda okazyjnie „Centrokomis“, Kraków, Grodzka 9. 9264k

Maszyny do szycia, endlu i pisania, wózki dziecięce, lalkowe, sprzeda okazyjnie „Centrokomis“, Kraków, Grodzka 9. 9265k

„Singera“ maszynę do szycia sprzedam. Kraków, Kościuszki 60, m. 6. 1334

Meble kuchenne, pokojowe, biurowe poleca Magazyn, Kraków, Starowiślna 79. Ceny przystępne.

Tapczan nowoczesny jedno- i dwuosobowy, sprzedam. Kraków, Meiselsa 8/4. 8653k

Meble: sypialnie, jadalnie, szafę kombinowaną oraz trójdzielną sprzeda Stolarnia, Kraków, Starowiślna 35, w sieni na prawo (nie sklep). 9034k

Sypialnie, jadalnie, stołki, szafy kombinowane i inne nowe meble do sprzedania. Kraków, Starowiślna 44. 9035k

Okazyjnie do sprzedania szafa kombinowana, oraz tapczan. Zakład tapicerski, Kraków, Gołębia 3, sklep

Tapczan nowy do sprzedania. Kraków, Starowiślna 33/3. 8637k

Obrazy, dywany, kilimy, antyki meble, porcelana. Sprzedaż, kupno, ocena. Salon Obrazów i dzieł sztuki „Antyki“, Kraków, Stradom 18, tel. 140-83. 8912k

Ubrania, płaszcze, bielizna, obuwie: Sprzedaż, kupno, Kraków, Długa 32. 9021

Maszyna „Singera“ damska, bębenkowa tanio do sprzedania. — Kraków, Paulińska 3/4. 9078

Sprzedam kołnierz wydrę. Wiadomość: Kraków, telefon 155-58. — Małecki. 9214

Kryta maszyne do szycia sprzedam. Kraków, Krowoderska 39, m. 10. 9474

Bryczka, doskonały stan, odnowiona, do sprzedania. Kraków, Zielona 16. 9476

Fortepian koncertowy, markowy, krótki i pianino marki francuskiej, tanio sprzedam. Kraków, Jagiellońska 10/6. 9494

Galanterję koszykarską z rafji, trzciny, taśmy wiklinowej: kasety, bomboniery, tace, talerze, koszyczki dziecinne, wysyła — Wyroby Koszykarskie — Wróblewski Zbigniew, Przemyśl, Kolejowa 222. Cenniki na żądanie. 9573

Piękne futro perskie breitschwanz luźne, oraz futro źrebce, sprzedam. Kraków, Kochanowskiego 2/2.

Garderobę, bieliznę, obuwie, kupno, sprzedaż, Kraków, Długa 32.

Gramofon elektryczny, sprzedam. Kraków, Długa 7/6, 4—6. 9693

Maszynę do szycia, tanio sprzedam, Kraków, Krowoderska 53/10.

Maszyna Singera damska, bębenkowa szafkowa automatyczna, jak nowa i futro damskie, kryte, do sprzedania. Kraków, Smoleńsk 22/7. 481

Perskie futro i źrebce brązowe — sprzedam. Kraków, Arjańska 5/2.

Sprzedam wózek „Koukon“ i autko wyprawkę dziecięcą, garnitur dla jednorocznego dziecka, łóżeczko dziecięce, sweterki, sukienki i fortepian. Kraków, Zyblikiewicza 5/46

Maszynę do szycia prawie nową sprzedam. Kraków, Rynek Dębnicki 4/5 976

Tapczany, sypalnie, jadalnie, gabinety i inne nowoczesne meble poleca Juljan Pyka — Wytwórnia Mebli. Kraków Starowiślna 35.

Tapczany, gabinety, pokoje kombinowane, jadalnie, sypialnie i inne meble poleca Wytwórnia Mebli. Kraków, Meiselsa 4. 9039k

Szewskie przybory: W. Cebula. Kraków, Starowiślna 50. 9040k

Pianino Förster, prawie nowe, sprzeda Helena Smolarska, Kraków, Sławkowska 4. 9173k

Fortepian Bechstein sprzeda Helena Smolarska, Kraków, Sławkowska 4. 9195k

Młyńskie maszyny, motory gazowe wszelkie przybory, gaza, pasy, gurty, kubełki i tp. Plany, budowa, remonty: Zakład budowy młynów Kraków, Mazowiecka 35, tel. 102-44

Sprzedaję różne meble, szafy, łóżka, siatki, poduszki, stołki, stoły. Kraków, Krakowska 35. 9162

Patefon elektryczny szafkowy, wzmacniacz, płyty, sprzedam. Kraków, Wiślisko 4, m. 3.

Maszynę Singera krytą, nową, sprzedam Kraków, Osiedle, Kielecka 30/4. 9243

Maszynę Singera krytą, piękną, sprzedam. Kraków, Osiedle, Brodowicza 12, dzwonek i mieszkanie 4. 9247

Singera maszyne krytą, sprzeda: Kraków, Starowiślna 12/22. 9406

Wszelkie **maszyny** młyńskie, turbiny wodne, oraz całkowite urządzenia młynów wykonuje Molitor, Fabryka Maszyn Młyńskich, Kraków, św Wawrzyńca 26. 9620

Singera maszyne damską, małoużywaną, niekrytą, sprzedam. Kraków, Jagiellońska 7A/22. 9686

Pianina i fortepiany po cenach konkurencyjnych, zamiana i kupno: Wł. Kwiatkowski, Kraków, Szpitalna 20.

Pianina, fortepiany, ceny okazyjne, poleca Świątek, Kraków, Starowiślna 12 9853

Maszyne do szycia, kołdre jedwabna sprzedam. Kraków, Szlak 31/5

Fortepian Förstera, angielska mechanika sprzeda tanio Świątek, Kraków, Starowiślna 12. 9970

Najtaniej kupisz worki, — torby ścierki w „Cerowni Worków“ — Kraków, Zielona 3 9971

Zakażenie krwi
może nastąpić nie tylko przy wielkich, lecz także przy zupełnie nieznacznych ranach przez infekcję i pociągnąć za sobą znane poważne następstwa. Dlatego nie należy też małych skaleczeń, które tak często zdarzają się w gospodarstwie domowem, zawodzie albo w sporcie przez rozcięcia, ukłucia, otarcia, ukąszenia itp. pozostawiać bez uwagi, lecz natychmiast je dezynfekować wypróbowaną Sepso-Tynkturą, wytwarzaną przez firmę Odol-Werke, Lwów, Sepso-Tynktura, która dezynfekuje tak, jak jodyna i dokładnie i tak samo bywa używana, zabija bakterje, które wtargnęły do ran i zapobiega zapaleniom. Preparat do nabycia w aptekach we flaszeczkach po 50 cm. sześć., w cenie 1,78 zł., które są wygodne w przenoszeniu i szczególnie godne polecenia do apteczek domowych. Zarejestr. w Generalnem Gubernatorstwie pod Nr. 3110. 8768k

Dnia 21 XI., po gruntownym remoncie, zostaje otwarta
RESTAURACJA „BAR“
„POD STARĄ BRAMĄ“
ul. Krakowska 13, w bramie,
pod kierownictwem Tadeusza Nędzowskiego.

Buchalterka
wyż. wykształcenie, znajomość amerykanki i przebitkowej, język niemiecki, szuka pracy. Zgłoszenia pod „776“ Biuro Ogłoszeń Krajna, — Kraków, Adolf Hitler-Platz 46.

PŁASZCZ ZIMOWY
na wysokiego, stan pierwszorzędny, futro ciepłe na średniego **sprzedam.** Kraków, Lea 131 B.

ZEGAREK „SCHAFFHAUSEN“
złoty okazyjnie sprzedam. — Kraków, Stradom 13, m. 34, lewa oficyna II piętro.

Butelki - Szklanki
Słoje - Beczki - Korki
Skrzynie
oraz inne opakowania dostarcza hurtownie
fa. GLA—WA
Kraków, Lelewela 5,
Tel. 166-69

Worki, sienniki, torby papierowe każdą ilość po najniższych cenach dostarcza A. Ossowski, Kraków, Długa 63, tel. 124-08. 9990

Srebrne sygnety, kolczyki, zegarki damskie, męskie poleca Zakład zegarmistrzowski, Kraków, Krakowska 1. 9995

Komis, **Grodzka** 59, ułatwi szybką sprzedaż i solidne kupno futerka krytego, perskiego, sealskinowego, oraz innych wartościowych przedmiotów. 11

Fortepian Wirtha krótki krzyżowy sprzeda tanio. Kraków, Grzegórzecka 43a/5. 15

Worki konopne, jutowe, papierowe. Torby papierowe 50, 30, 10 kg. Woreczki gospodarcze, sienniki, ścierki poleca tanio „Cerownia worków“ Kraków Zielona 3. Prowincja za pobraniem. 26

Pelerynkę z niebieskiego, srebrnego i rudego lisa, prawie nowe— sprzeda okazyjnie Komis, Kraków, Grodzka 59. 27

Obrazy najwybitniejszych malarzy polskich, sprzeda po cenach okazyjnych Dom Komisowy, Kraków, Plac Dominikański 4. 258

Singera maszyna damska gabinetowa piękna — okazyjnie do sprzedania. Kraków, Groble 20/6.

Pianina, fortepiany ceny okazyjne sprzeda Kwiatkowski, Kraków, Szpitalna 20/22. 567

Sypialnie, jadalnie, gabinety kombinowane, różne pojedyńcze meble używane sprzedaje — kupuje Hala Meblowa, Kraków, Grodzka Nr. 59. 570

Fortepian „Stingl“ pełno-pancerny, krzyżowy, stan doskonały, okazyjnie sprzedam. Kraków, Karmelicka 17/9. 795

Sprzedam płaszcz damski w dobrym stanie, kostjum zimowy i ubranie. Zgłoszenia: Kraków, Szpitalna 18/2, I. p. 799

Fortepian całkiem krótki, pełnopancerny, sprzedam okazyjnie. Kraków, ul. Długa 18/7. 844

Wózek głęboki Konkon i sportowy sprzedam. — Kraków, Zyblikiewicza 5/39. 1000

Kurtka skórzana, płótno (nansuk), kupon z dodatkami na ubranie, futro męskie, tanio sprzeda. Kraków, Groble 20/6. 1084

„Singera“ maszynę, krytą, pierwszorzędną, sprzedam. Kraków, Lelewela 9/2. 1115

Saxofon alt es, luksusowy, posrebrzany, nieużywany, kornet piston, harmonie różnego rodzaju, okazyjnie sprzedam. Kraków, Mikołajska 4/32. 1131

Tapczany, sypialnie, jadalnie, gabinety poleca Wytwórnia Mebli, Kraków Estery 12 (przecznica Miodowej). Ceny bardzo przystępne.

Wydawnictwo „Goniec Krakowski“ Kraków, Wielopole 1. — Telefon 206-11.