

Lit. F. contenant un livre septante feuilles de toutes sortes de rimes, fleués en français.

Inhalt 94 Bl.

Rubus
Gal. Ronce
Holl. Brammel



Rubus a. genis 5. 12.
fuit ronce

Rubus 5. 119

Rubus idem 119. 20. 25. 120.

f



Rubus idaeus
 Gal. Framboſar.
 Flan. Framboſar. c. 2
 H. Mart. 1. 1. 1.

Pl. 2. fol. 124.

Rubus idaeus spinosus Fr. 123. Galienus sine spinis. Martius

ΡΟΔΟΝ
ROSA

13.

Barth. rodo
#0054

White roses



Rosa alba 125. fine iron



Rosa incarnata 125. fine iron

Florent quatuor he. mensib. Maio & Junio.

Red roses



Rosa rubra 125. fine iron

fl. rubra roses



fl. rubra roses 125. fine iron

Rosarum partes sex antiqui observarunt, omnes in medicina
vtilis, de quibus Matthiolus in commentarijs.

Tab. 2. fol. 125. D. L. 1641



Provincialis rose f. par. pag. 40
Fol. de. Provinc. (P. 126. sine item)

ROSA DE CANELLES
à nemine Sactenus descripta.



.Canelle rooſt p. 243
Cinnamomee rooſt p. 243. ſine ironc

Pl. 20 2. fol. 124. vide dod. 2. 1. 28.

ROSA LVTEA

Quam potius arte, quam natura
factam esse credimus, quum
odore longe à naturalis differat



• *Flora europ. p. 244. acis papaveris*
• *Flora belg. p. 126*

ROSA LITTORALIS

Flandr. *Duimroosbos*

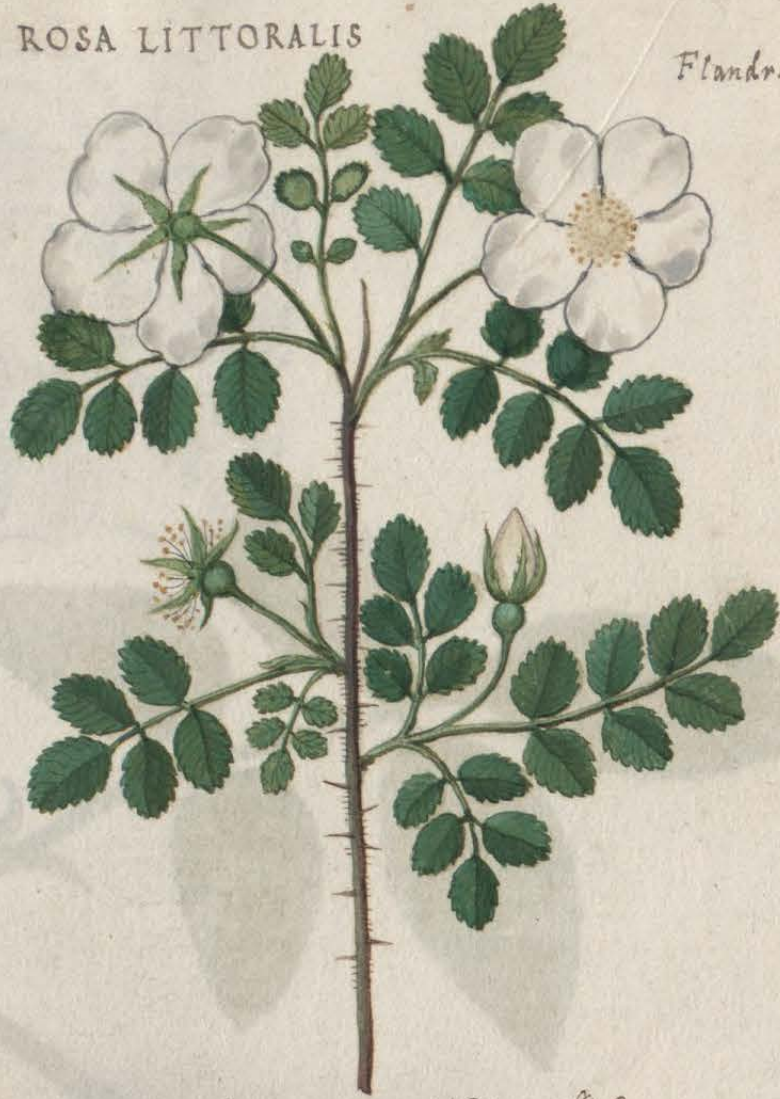

• *Duimroosbos p. 244. acis papaveris*
• *Flora belg. p. 127*

KYNÓPODON
ROSA CANINA
sive SILVESTRIS
Dodoneo.



gall. *Rosa silvestris*
Fland. *Wilde roosje* of
Cantharidrosje
Et frutex ipse *Guercuon*

• *Flora belg. p. 126. sine ione*

ROSA GRAECA
Dodoneo.

Gallis & Belgis
Aegyptiis.



Totus frutex odore fragrat.

• *Flora europ. p. 244. sine ione*



Rosa carolina Michx. rose L. par. 2. pag. 242



Rosa Damascena Pers.
Rosa carolina Michx. rose L. par. 2. pag. 242



.Dobbel mijsid roosje L. par. 2. pag. 242
 Rosa Damascena foliolis rugisie tonstrand 8. 125. sine igne

PRUNUS SILVESTRIS

Flandris S. Groenlandia
& fructus, S. C. S. C.



Proveniunt nobis passim in silvis Germanicis & septibus.
Florent mense Aprili: sed fructus maturant primum Septembri.

. Prunus silvestris 45-130

pl. r. f. c. 130.

VVA SPINA, Mattiolo.
VVA CRISPA, Dodonæo.
GROSSVLARIA, Vulgò.

Gall: Groisselien.
Germ: Klossrube sine kernrube.
Belg: Stokkberzige.

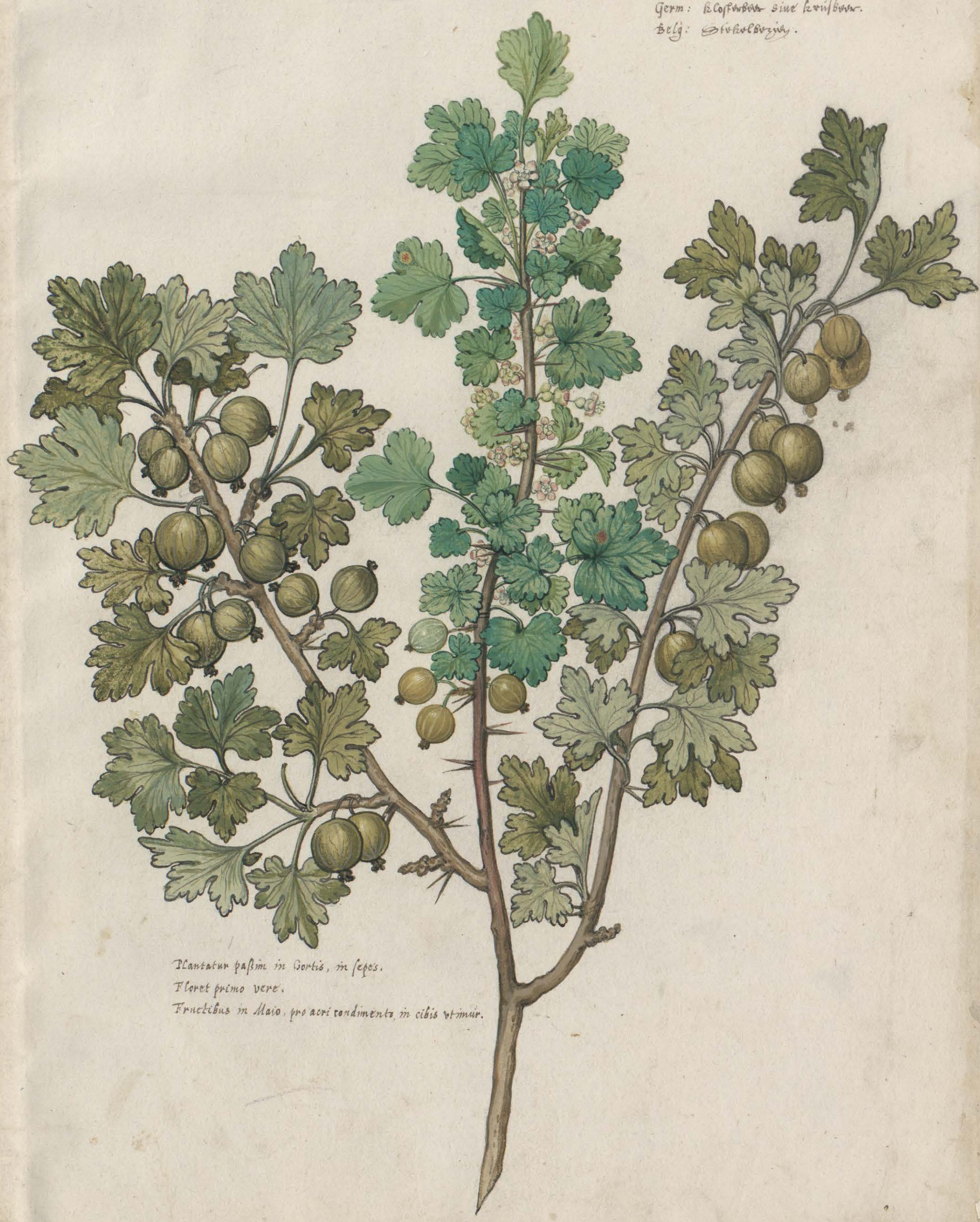

Plantatur passim in Hortis, in sepes.
Floreit primo vere.
Fructibus in Maio, pro acri condimento, in cibis utimur.

Grossularia alba L. 131

L. 2. sic 131

RIBES vulgare RUBEA
GROSSULARIA RUBRA. quibusdam.

Ital: Ribes.
Gall: Ribes ou sive Raisin doulceur.
Germ: St. Andre Kraut.
Sely: Semivosa sive Rubizich sive Rubiz bay vider dzur.

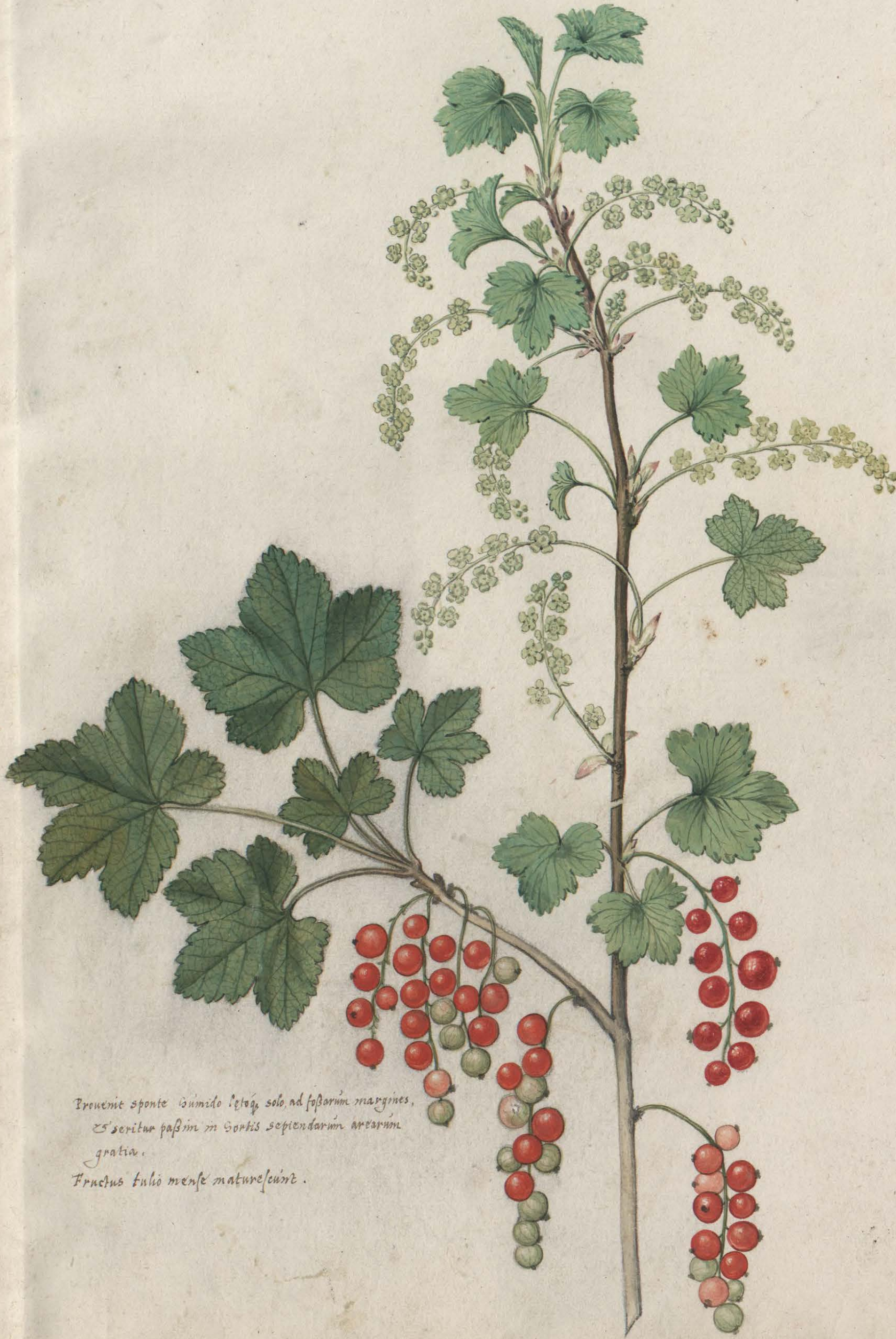

Invenit sponte humido letiq. solo, ad fossorum margines,
et seritur passim in hortis septentrionalium arborum
gratia.
Fructus tunc mense maturefcunt.

RIBES alcerum NIGRVM, vulgò.

Gall. Grossbètz noir.
belg. Flamy sine zvarre velbozivy.



Nascitur sponte, incultis &
humidis locis.

Grossularia nigra F. 133

Et 1. f. 133

CRESPINVS Mattioli
Sactenus BERBERIS.

Ital. Crespino.
Gall. Crespin vinette.
Germ. Zoropsis
Belg. Sauffboom



Nascitur in silvis, folijs Aprilis mense emergentib.
Floret autem mense Maio.



-Palisot p. 143
 .f. par. 2. pag. 209

6-5-182

-Palisot p. 143



Hamamelis virginica L. f. 141



Hamamelis virginica L. f. 141
f. 141

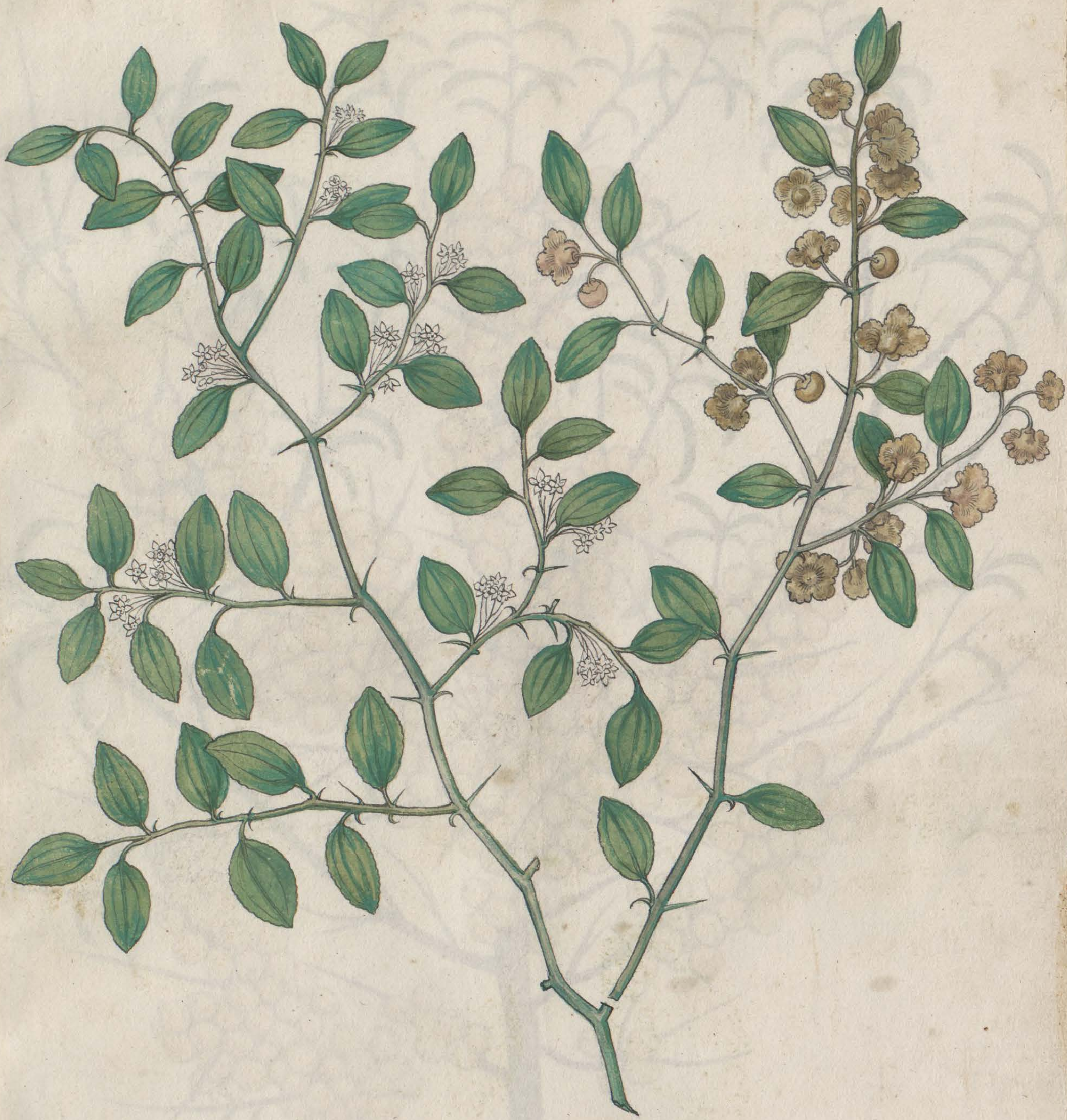

Palicourea B. 143
L. para. pag. 209



8

Hammelia fruticosa Mart. & Gal. & Hammelia fruticosa var. edulis
 • Engelm. & Griseb. Bot. Mex. Bursera 2: 209. 210

RHAMNVS SOLVTIVVS Dodonæo.
SPINA MERVLA, seu SPINO MERLO, Mattiolo.

Germ. Wogelwey.
Erabantis, Spnbydoony.

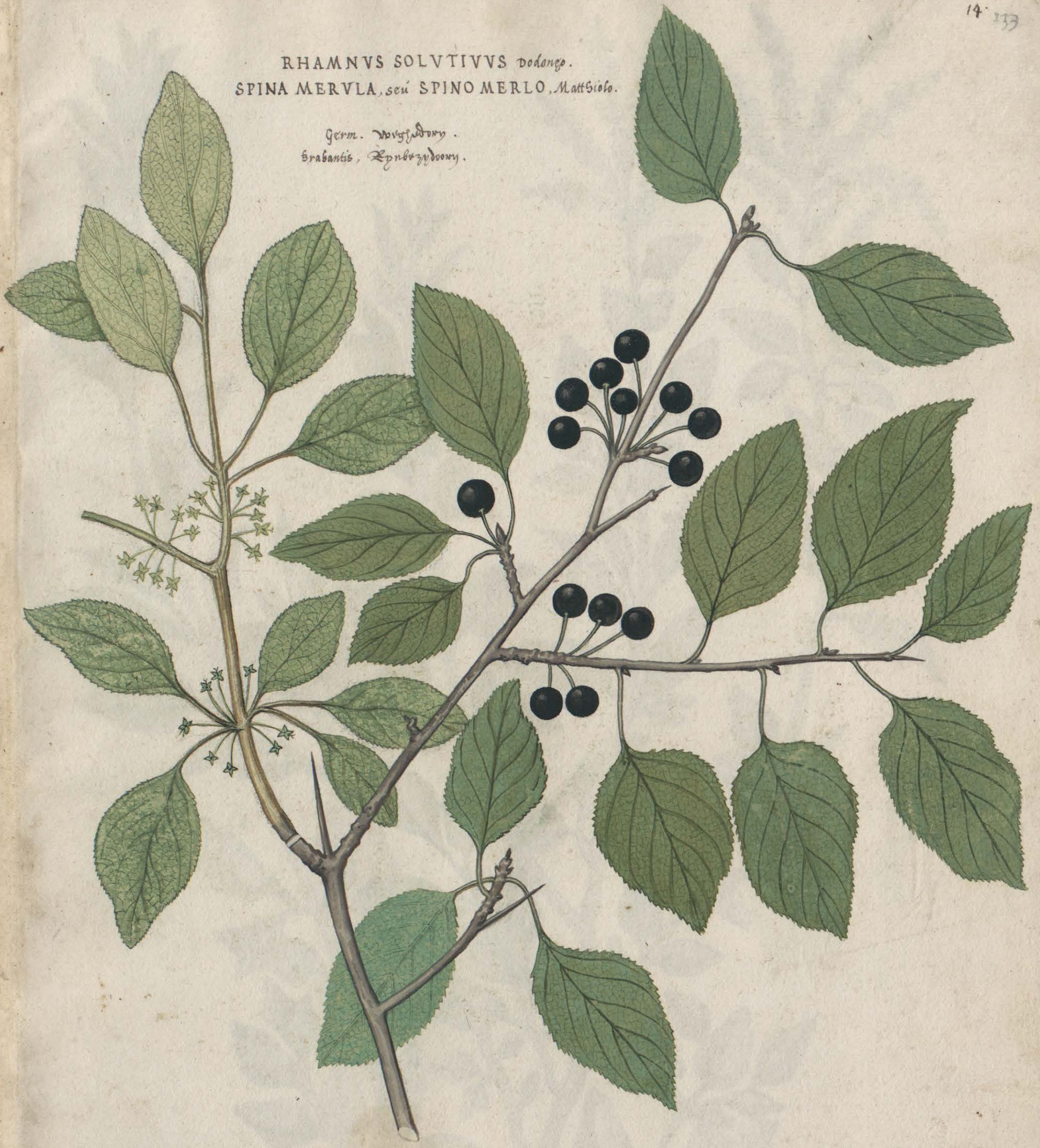

. Rhamnus solvitivus P. 146
Erabantis, Spnbydoony, P. 231

Nascitur in sepibus, & ad viarum silvarumq; oras:
nobis tamen rarior est.

Floret mense Maio: bacce vero nigrescunt & maturescunt
mense Septembri. Quarum immaturarum succo ad luteum,
maturarum vero ad viridem colorem temperandum, pictores
quidam vtuntur.



Salvia milt. f. 478

Salvia ut videtur hinc fol. 472.

AQVIFOLIUM, sive vt Matthiolo placet,
AGRIFOLIUM
PALIVRVS, alijs.

Germ. Waldstrolch
Gall: Gouy.
belg: Gueff.



Nasitur ad vias sepessq.
haec mense Septembri maturascunt,
nec facile decidunt.

AQVIFOLIUM ALTERVM
leui folio.

Visitur nobis in quibusdam coenobijs.
Meminit Gnius Gesnerus in Hortis: sed
preter eum alijs, quod sciam, nemo.

Aquifolium B. 147

F. par. 2 pag. 105. sine icon



Hydrangia f. par. 2. pag. 211

2



Phillyrea angustifolia Spar. 2 pag. 154
 Phillyrea - C. 179 fig. pag. 64
 Phillyrea - C. 155

Collected. *Phillyrea narbonensis angustifolia* fol. 144. p. 2. De *Phillyrea* m. d. h. 2. fol. 143. fms. s. b. iconibus

Alaternus Clusij secundus lib. 2. fol. 153.



. Deatmüs 2. Clusij 45-159



*. Phyllyrea, Clusij pag. 63
nigrescens apud pag. 153
Phyllyrea vax sanguinolenta pag. 154*

F

Phyllirea narbonensis Latifolia Collet. fol. 154



Zizyphus pumica F. 358
 Finlayson, p. 209



Alstonia puer Clusii F. 159



. Arbor juve §. 220
 Calif. Bot. 47

. Arb. juve §. 195
 §. par. 2 pag. 166

Alaternus prior Clusii Lib. 2. fol. 159.

18.



Alaternus prior Clusii p. 159



Alaternus prior Clusii p. 159

Alaternus arbor galloprovincialis. Lobell. fol. 155.

Jdea radix L. 2. fol. 193. Lib. fol. 444.



Nia rosi Cass. Giff. 79
Anders. Alp. 2006. L. 444



Ziziphia alba Moench. G. 358
Ziziphia rounda Moench. G. 358. L. par. 2. pag. 130

Ziziphia alba L. 2. fol. 348

ΠΥΞΟΣ
BVXVS

Gall. Bouze
Germ. Buxbaum
Belg. Buxboom, & vulgo imperito
Walmbom.



Duorum est generum: prior folio minori,
altera maiori.

Locus frigidus & montanis gaudet: Helvetijs &
Burgundis frequens.
Floret Aprilis et Maio mensibus.

Linnæus p. 165

26. 2
* foC 175.

21.

Spartium Sispameu alterum casij

lib. 2. fol. 170.

20.



1. Casij Biff. 205
§. 170

Spartium 2. Casij Biff. 207
§. 171

Spartium Sispameu alterum lib. 2. fol. 171.

21^a

22

Polygonum + *maius* Celsi *lib. 12. pag. 184.* (Sicut in *maius* in *figura* Celsi *pag. 1070. lib. 12. in *maius* *pag. 972. part. 1.**



Polygonum + *maius* Celsi *lib. 12. pag. 184.*
ϕ. 1070



Polygonum + *minus* Celsi *lib. 12. pag. 185.*
T. *maius* in *Grospio* *maius* *Dalmanii* *pag. 388.*
Vna *maius* *Möppelii* *pag. 970.*

Polygonum + *minus* Celsi *lib. 12. pag. 185.*

lib. 12. pag. 970. part. 1.

Vt et in *figura* *lib. 12. pag. 1388. lib. 12.*

21.



Genista angulosa seu vulgaris F. 172

genista angulosa sine vulgaris K. 2. fol. 172.



Spartium dict. sic. Anita. 1688
Spartium dict. sic. Anita. pag. 104

Spartium dict. sic. Anita. 1688 / *fol. 104. p. 2.*

Scorpius lib. 2. fol. 164.

22.

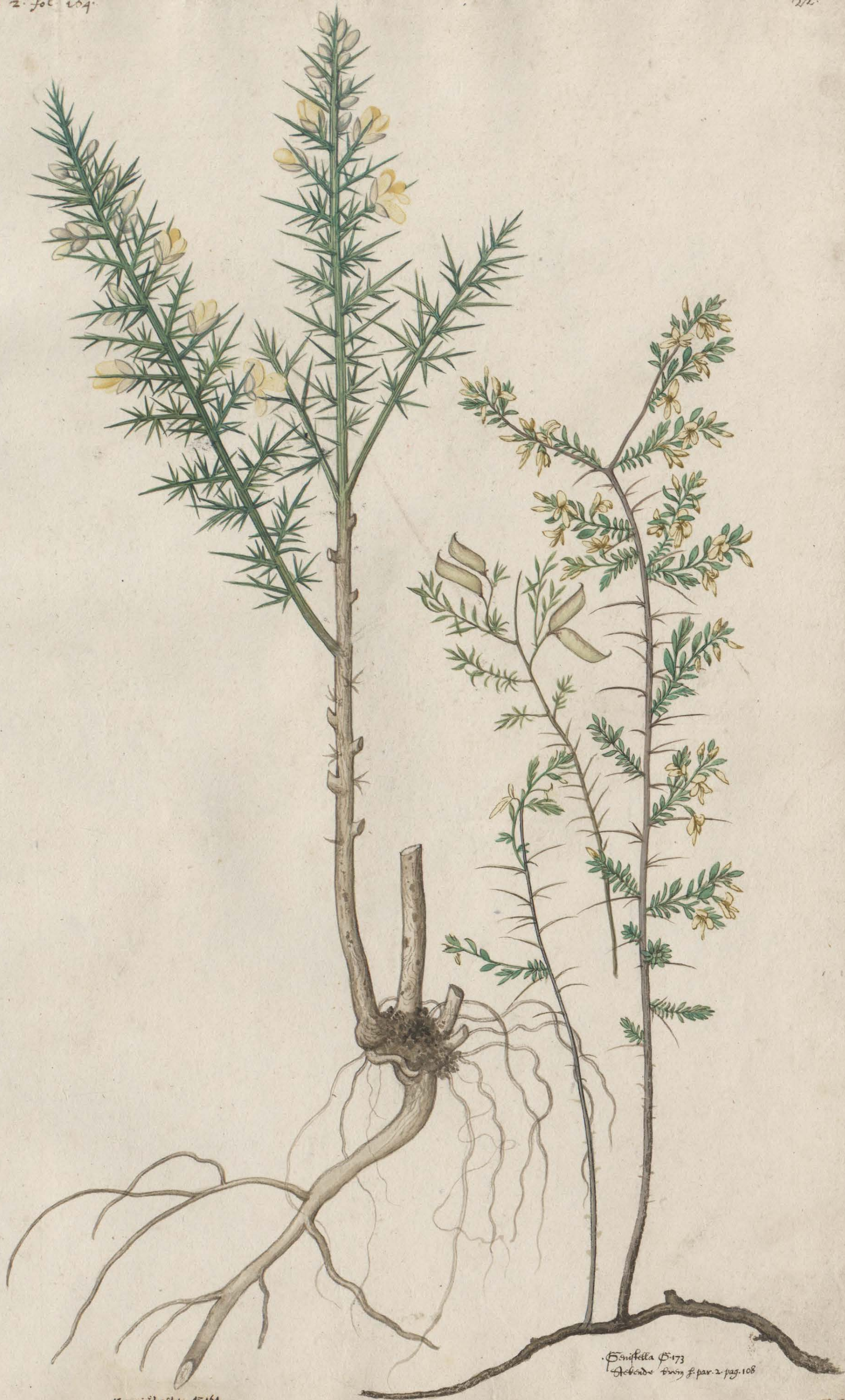

Scorpius albus 15-164
Scorpius spinosa Cod. parisi pag 747

Scorpius 15-173
Actaeae binj f. par. 2. pag. 108

Videtur in Scorpius lib. 2. pag. 173.



.Celyny ofriedet buch f. par. 2. pag. 107

Grusilla notana Sobol. p. 107. par. 2.



Mimulus flor. B. 175
Robertsoni L. par. 2. pag. 103



Tamarix Martiana F. 180

ΒΡΑΘΥΣ
SABINA

Ital. Sabina.
Gall. Sabinier.
Germ. Sabinbaum
Belg. Sabelboom.

Torro Sec MAIOR est, folijs Cupressinis, que &
CYPRESSVS CRETICA Plinij, Dodonæo.

Diosc. lib. 1. cap. 88.
Galen. lib. 6. simp. medic.
Plin. lib. 24. cap. 11.

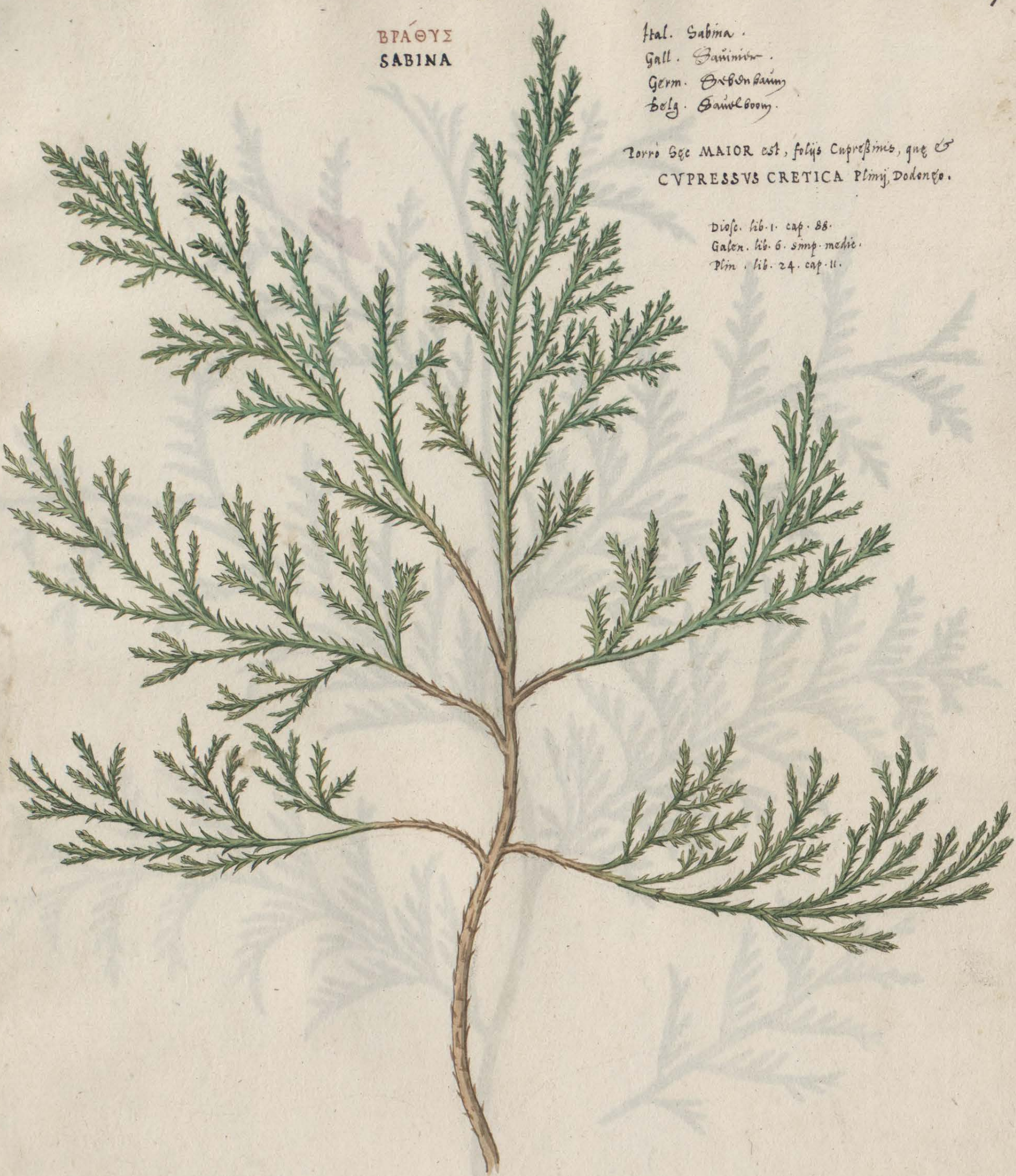

. Sabina Cupressifolia P 182

Nascitur sponte in Asia minori Græciâq;
nobis perquam rara est.



Tyng quid fortim, Arbor vite Galii 6-60
Codricon, in fynie f. par. 2 pag. 259

Arbor vite, ut videtur fl. l. f. c. 60.

ERICA

28

Ital. Erica, & Etrusca Scop.
Gall. Bruyere.
Germ. Heide.
Belg. Beyer of Gredt.

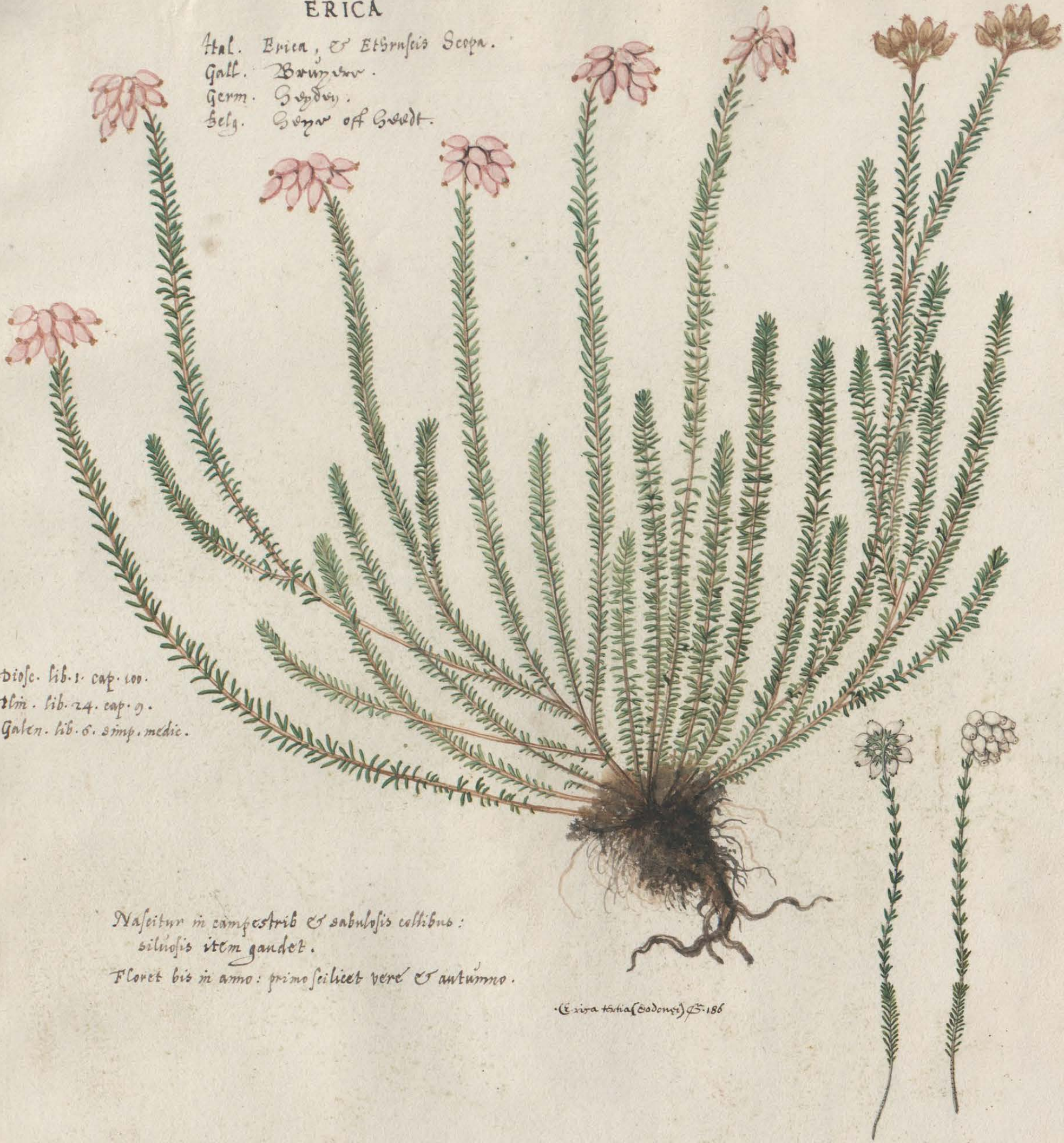

Diosc. lib. 1. cap. 100.
Plin. lib. 24. cap. 9.
Galen. lib. 6. simp. medic.

Nascitur in campestris & sabulosis collibus:
silvosis item gaudet.
Floret bis in anno: primo scilicet vere & autumno.

(Erica tetralix (Badensis) F. 186

ERICA ALTERA seu MAIOR

Flandris, Bark Gode.



Pinus nunt. Cod. p. mpt. pag. 755

Nascitur eisdem quibus prior locus : Floretq. eodem tempore.

Erica prima Mattioli p. 185
Epinonius h. h. d. p. 2. pag. 247 sine ironie

VACINIA PALVSTRIA Dod.
Belgis Veenbesien.

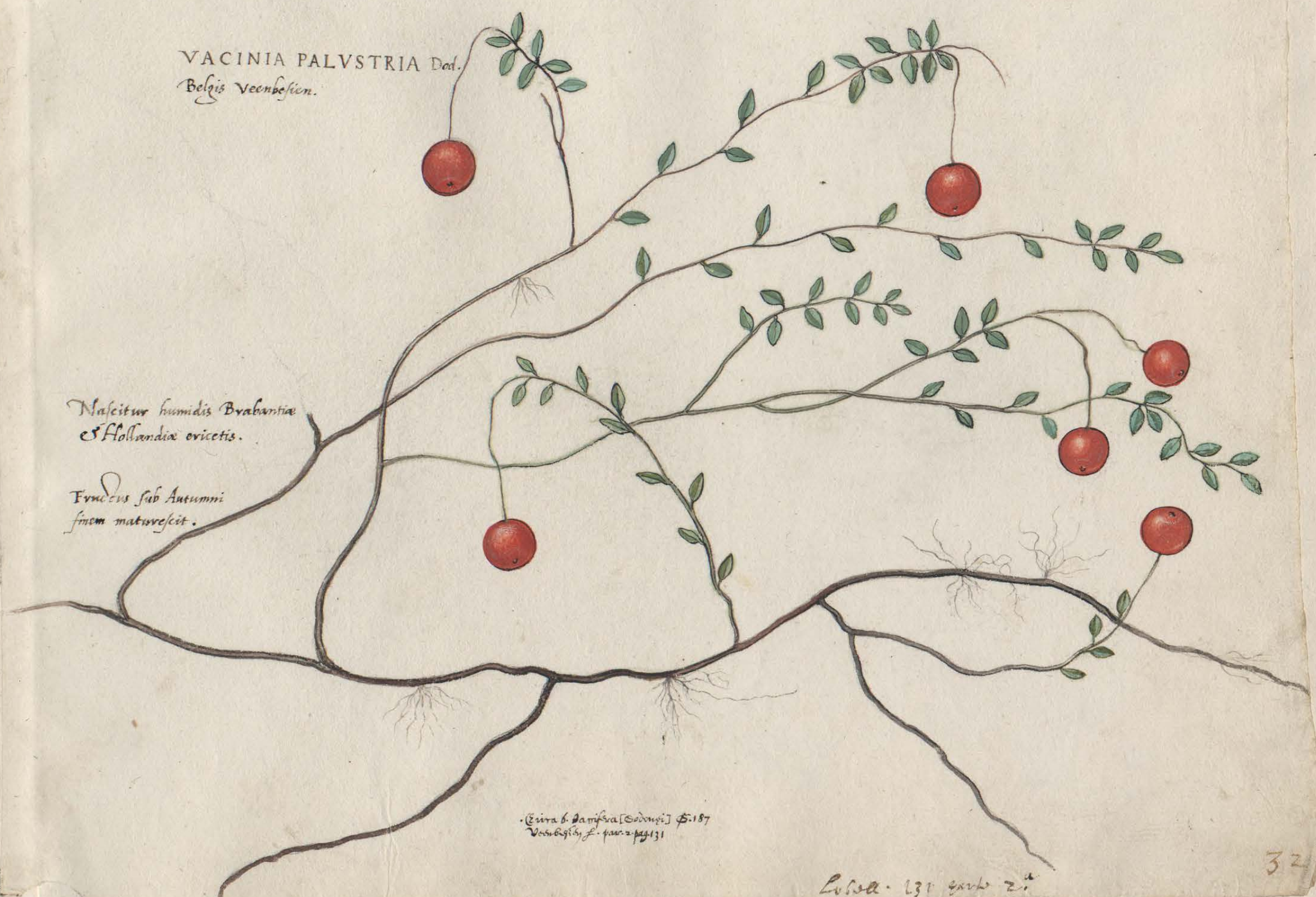

Nascitur humidis Brabantia
& Hollandia oricetis.

Fruendus sub Autumno
suo maturefcit.

Civra b. dampna [Cedroni] p. 187
Veenbesien p. 131

Lotus. 131 ex. 2.

Erica major flore albo. Lobos. fol. 298



.Erica 7. Clusij B. 190



.Erica 2. Clusij B. 188

.Erica 1. Clusij B. 109
Brooke 95 de nut. Vitis sicuti p. 248

Erica 7. clusij lb. 2. fol. 190.

Erica 2. clusij lb. 2. fol. 188

24



Erica 3. Clusii p. 188



Erica 8. Clusii p. 190



Erica 5. Clusii p. 189

MYRTILLVS, quibusdam,
 VACINIA NIGRA, sed male, Dodonæo.
 Gall. Coûsines
 Belg. Craut-krobyney.



Frequentes sunt, cum alibi, tum circa Louanium,
 in siluosis & fruticosis collibus.
 Florent mense Maio, bacceæ nigrescunt & maturefcunt
 mensibus Junio Julioq.

Herb. 1619



Lab. p. 154. p. 2.

De Hillyer 3. C. 17. 18. 19. 20. 21. 22. 23. 24. 25. 26. 27. 28. 29. 30. 31. 32. 33. 34. 35. 36. 37. 38. 39. 40. 41. 42. 43. 44. 45. 46. 47. 48. 49. 50. 51. 52. 53. 54. 55. 56. 57. 58. 59. 60. 61. 62. 63. 64. 65. 66. 67. 68. 69. 70. 71. 72. 73. 74. 75. 76. 77. 78. 79. 80. 81. 82. 83. 84. 85. 86. 87. 88. 89. 90. 91. 92. 93. 94. 95. 96. 97. 98. 99. 100.

Corymbia Joseph. p. 193
Corymbia Joseph. p. 193



•Pectanus f. 93



•Syrax f. 115

•Pectanus f. 93

CHAMAECERASVS

34



Chamaecerasus Matthioli B. 201
 Chamaecerasus f. par. 2. pag. 204

lib. 2. fol. 201.

36
 Boiss. f. c. 204.
 Pers. 2.

Ceratia sine
Siliqua integra.



Siliqua aperta cum
seminibus expressa.

Ceratonia F. 112

Laurus Tymus



Lib. 2 fol. 204

Tymus. celsi. 204



Myrica 2. calif. 5-204

ἵΠΠΟΓΛΩΣΣΟΝ, ὙΠΟΓΛΩΣΣΟΝ καὶ ἘΠΙΓΛΩΣΣΟΝ
HIPPOGLOSSVM & VVVLARIA, Matthiolo.

Nobis vero, VERA LAVRVS ALEXANDRINA, ex Theophrasti & Dioscoridis descriptione.

Ital. Bistinga & Bonifacia.
Gall. Bislingua ou Gortte aux langues.
Germ. Zapfenkraut und Zungvulvat.
Belg. Kalkwurt & Tongvulvat.

Diosc. lib. 4. cap. 116. & 130.
Theophr. lib. 1. cap. 16.
Hem. lib. 3. cap. 17.

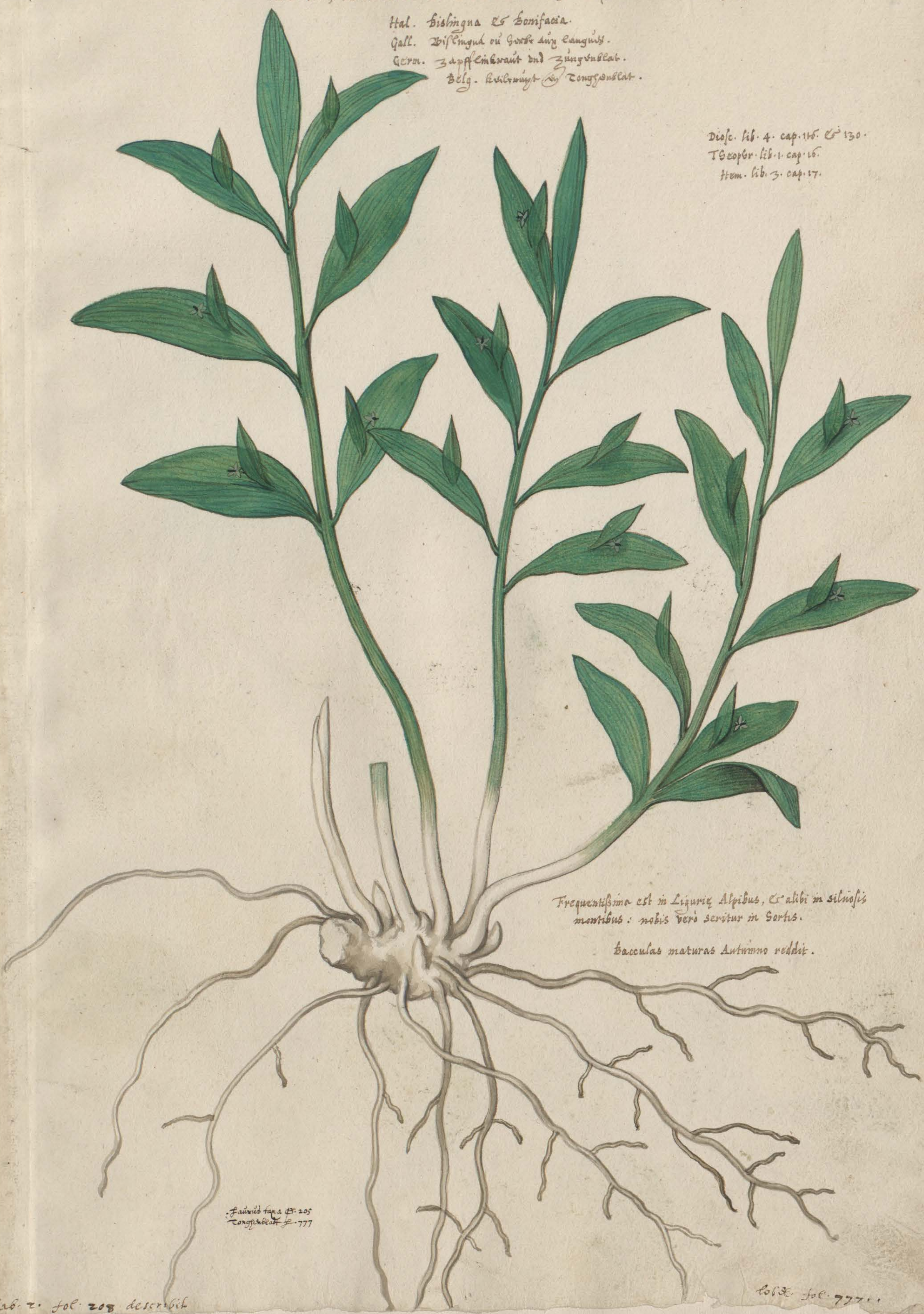

Frequentissima est in Liguria Alpibus, & alibi in siluosis montibus: nobis vero seritur in hortis.

Bacculas maturas Autumnus reddit.

Favrius pag. 205
Coronabest. p. 777

ΔΑΦΝΟΕΙΔΗΣ
DAPHNOIDES seu LAVREOLA

Ital. Laureola.
Gall. Laurvoul.
Germ. Zwickel-
beig. Laurvoul.

Diosc. lib. 4. cap. 131.
Galen. lib. 5. simp. medic.



Nascitur in silvis montibus, ad Mosæ ripas,
in Chironibus, Sæid infrequens.
Floreit mense Februario, semine mense Maio
maturefcente.

Daphnoides seu Laureola in Diosc. 211. et Laureola in Plin. 217
Laureola in Galen. 5. et Laureola in Galen. 5. 447

MEZEREON VVLGARE
PIPER MONTANVM, *Quibusdam.*
CHAMELAEA GERMANICA, *Dodonæo.*

Germ. Seidellast, Emspkrant und Kollwurzels.
Belg. Zweedast oder Mezereon



Nascitur pleriq; Germaniæ locis asperis & incultis,
in humidis & opacis silvis.

Floret incunte vere, fructu sub autumnum maturescente,
quem Swonhæwels besien, Belgarum vulgus appellat:
et quo pharmacepi nostrates pro cocco gnatio utuntur.

.Fauveola femina p. 212
Zweedast off Mezereon f. par. 2. pag. 446

ΚΟΛΟΥΤΕΑ
COLUTEA

Gall. Βαγνοναΐδιον οὐ Σόνου τοῦ παΐδ.
Germ. Worsley Einsky.
Belg. Lombardtshje Einsky.

J. Geop. Gr. de nat. plant. Ab. 3. cap. 17.



Scrivitur nobis in Hortis.

Floret mense Junio, seminibus Augusto
maturefcentibus.

Colutea vesicaria G. 214. ubi figurae transpositae: et 2. loco posita ad hunc pertinet
Lombardtshje Einsky. p. 2. pag. 101



Colutea Scorpioides G. 217
F. part. 2. pag. 100



Polygala Valisneria L. C. Lich. Sipp. 197
S. 489

ΚΙΣΤΟΣ
CISTVS VVLGARIS

Ital. Cisto.

Diosc. lib. 1. cap. 109.
Galen. lib. 7. simp. medic.



Cistus mas Maior. Pl. 222

Cistus mas maior, cuius Græc. imago est, felicissime
provenit in Italia, Sicilia & Creta.
Floruit nobis mense Iulio.

CISTVS FEMINA
Matthiolo
MAS maior nobis



Frequens in Creta & Cypro.

Cistus femina Matthioli p. 223

ΛΗΔΩΝ
LEDVM
sive
CISTVS LADANIFERA



Cistus Matthioli p. 230

~~Cistus ladanifera Matthioli p. 227~~

CISTUS MAS ALTERA
minori folio.

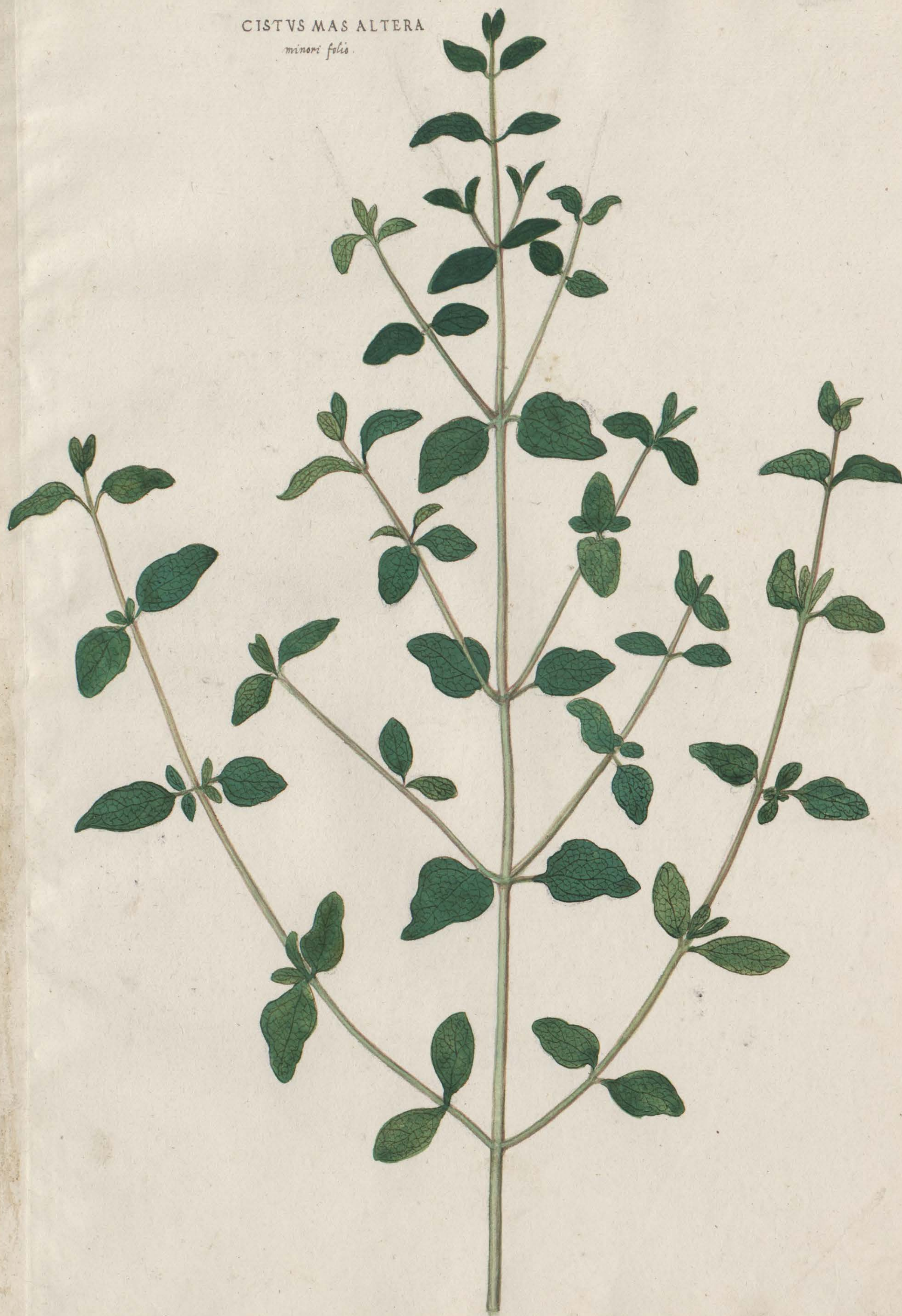

Cistus foetida C. Hoffm. p. 226

Cistus femina ut videtur C. Hoffm. p. 226



.Cistis folio Galini 1. Cistis fol. 227

Cistis folio Galini 1. Cistis fol. 227

.6.



.Cistis folio Galini 2. Cistis fol. 227

Cistis folio Galini 2. Cistis fol. 227



1.

2.

Cistis mad. s. Cliff. p. 226

Cistis mad. s. Cliff. p. 225

Cistis mad. s. Cliff. p. 225

Cistus ledon

9.

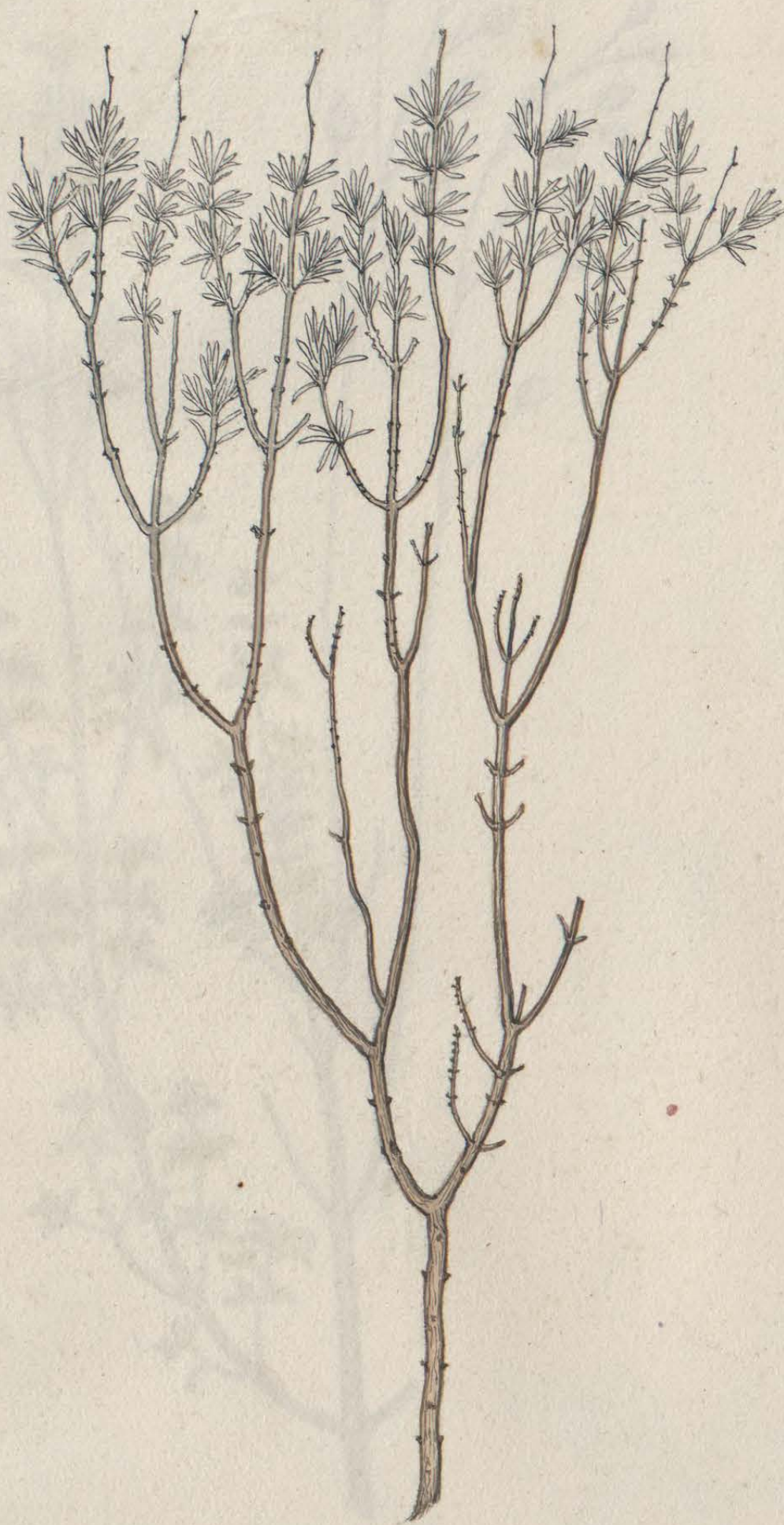

Cipripedium acaule L. Sp. Pl. 1028

Cipripedium acaule L. Sp. Pl. 1028

7.



Cistis folio lanandilly Cassi p. 227



Cistis folio sampuzi Cassi p. 228

11)

Cistus Ledon 3 *populnea fronde* lib. 2. fol. 239.

47

3



Vil. inf.

4



Cistus Ledon secundus
Cistus

folium 2. Cist. 4. 233. Echinogonim. 4. 2. 2. 2. 2.

lib. 2. fol. 232

48

28



.10.

Cistis ledifolia. C. Ledeb. p. 233



.11.

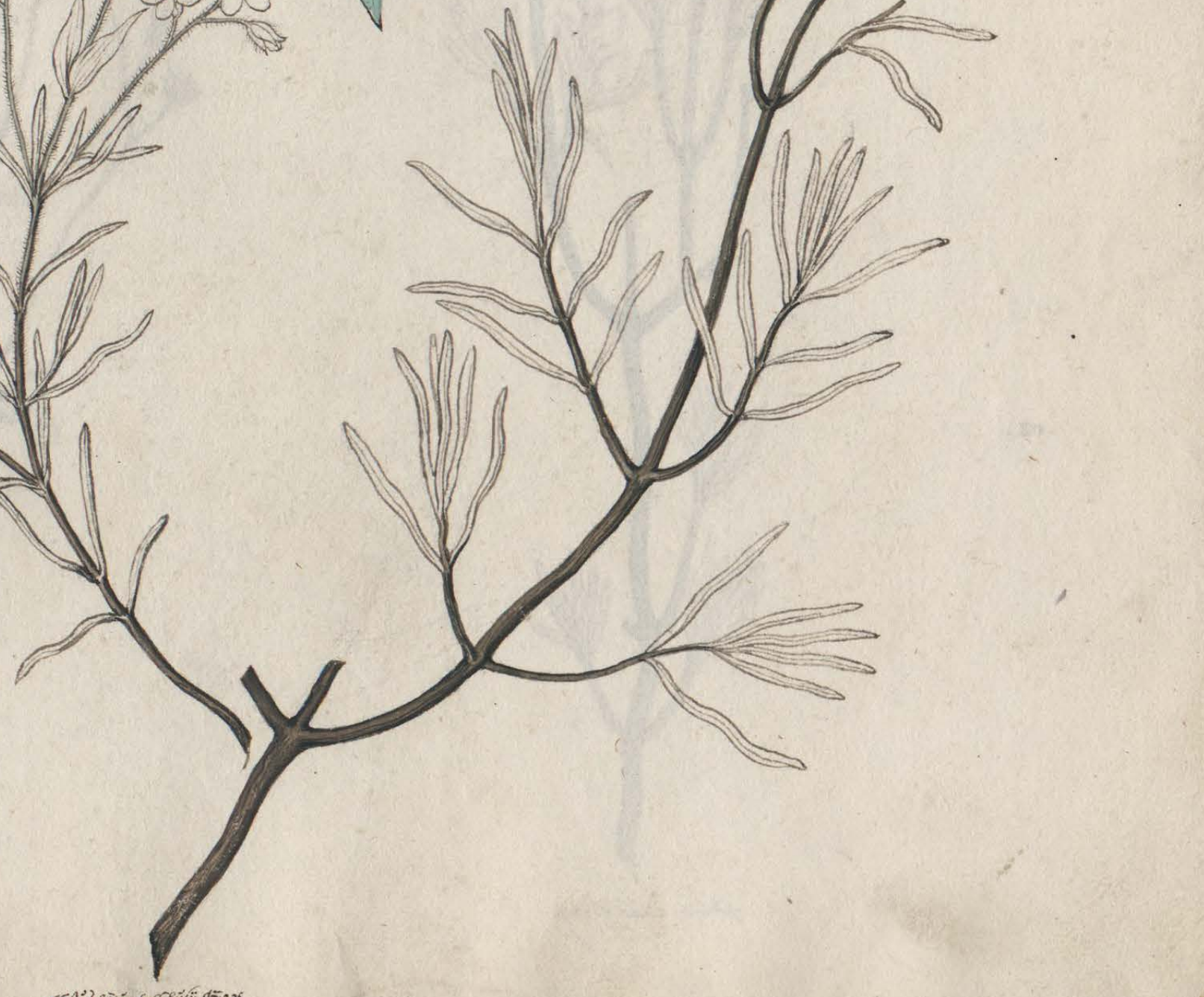

Cistis ledifolia. C. Ledeb. p. 233
Cistis ledifolia. C. Ledeb. p. 233

49

Cypris pedum 8. C. 235. p. 131.

14.



pedum 8. C. 235



15.

pedum 10. C. 236

12.



pedum 7. C. 235



13.

pedum 9. C. 236

Cypris pedum 7. C. 235. p. 131.

Cypris pedum 9. C. 236. p. 131.

MYRTI SPECIES
 MEDIA inter Maiorem ac Tarentinam
 nam omnium minimam.
 ROMANA Matthiolo.



Myrtus Betula Helicthia Celsus 45. 239

forte nigra? Betula Helicthia Celsus 45. 239.

ΜΥΡΤΙΝΗ ΑΓΡΙΑ καὶ ΟΞΥΜΥΡΤΙΝΗ
RVSCVS sine MYRTVS SILVESTRIS
Ital. Rusco & Tongi tyri.

Gall. Brust.
Germ. Myrtenbaum und Myrtenstrauch.
Belg. Struivender myrte.

Diosc. lib. 4. cap. 129.
Verg. in Bucol. Eclog. 7.



In asperis & precipitibus locis nascitur.

Per totum annum viret, & baccas maturas
nobis sub Hyemem reddidit.

.Hifus ff. 243

Anagris Sedonii G. 105. *M. de la Roche* in *Ann. bot. par.* 16. part. 2. tab. 1. fig. 1. 181.



Anagris Sedonii G. 105
Anagris fatida arborescens L. par. pag. 66



Nerium G. 245

Nerium G. 245. *Silybum* 1



Hamamelis latifolia Celsii. F. 141

Hamamelis latifolia Celsii. F. 141



Nerium 5245

Nerium sine Rhododendron 262. fl. 295.

Boiss. fl. 443.

GLYCYRRIZA COMMVNIS
scilicet GERMANICA
RADIX SCYTHICA Theophrasti &
Pliny, Dodoneo.

53
Ital. Regolitia
Gall. Dighiv ou Lornilpho.
Germ. Süßholz und Süßwurzöl.
Belg. Callisgout.



Abundat in Apulia, praesertim Gargano monte, reperiturque
in quibusdam Germaniae locis sponte proveniens.
Nobis in viridiarijs tantum ad spectaculum: & in Hortis
ad medicinam seritur.

Glycyrriza non spinata p. 248

PRAECEDENTIS

PLANTAE

RADIX





Glycyrrhiza ecyliata, Pl. 2 fol 247.

Glycyrrhiza ecyliata DC. 247



Jorle obsoletum var. *obsoletum* L. n. sic 248.

POLYGALON Cordi. Hist. plant. lib. 2. cap. 7.
 COLUTEA TERRESTRIS, quibusdam.
 FOENVM GRAECVM SILVESTRE, alijs.
 GLYCYRRIZA SILVESTRIS, nonnullis.
 Sed SECURIDACAE
 potius species.

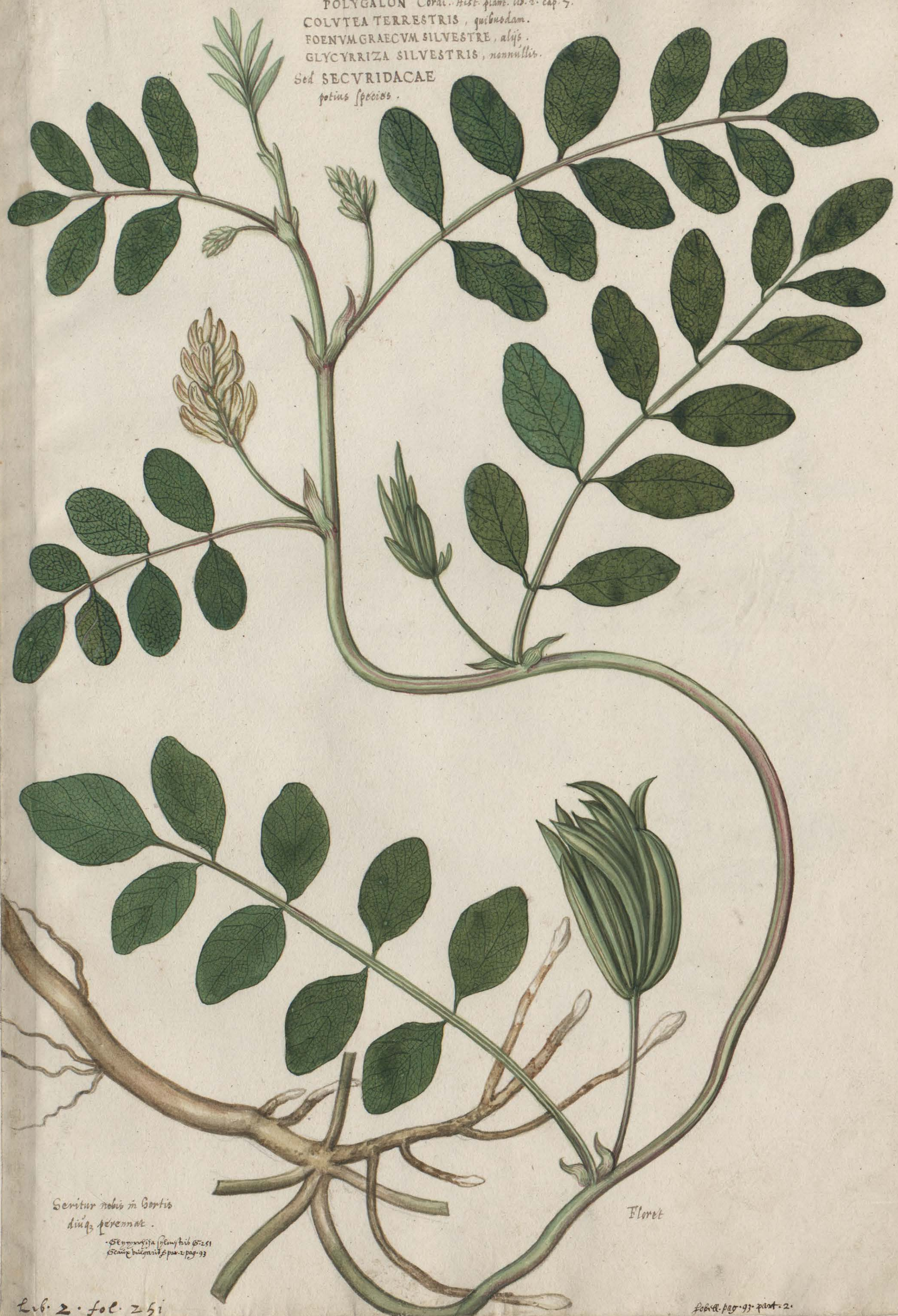

Sequitur nobis in Hortis
 hujus perennat.
 - Semen in siliqua siliqua hujus 6-2-51
 Semen in siliqua siliqua hujus 6-2-51

Floret

ΚΥΠΡΟΣ
 LIGVSTRUM Plinij Mattiolo.
 Male à Dodoneo cum Zibulyrea confusum.

Gall. Zworfin
 Germ. Mundgoltz, Stymmeide, und Bimholtz
 Belg. Mondfont & Kveltruyt & Flandris Viebe
 Dymkorden



Provenit Germanis sponte, in sepibus & locis incultis.
 nobis Hortus culta sepiit.
 Floret mensibus Maio Junio.

Fig. 1. 2. 3. 4. 5. 6. 7. 8. 9. 10. 11. 12. 13. 14. 15. 16. 17. 18. 19. 20. 21. 22. 23. 24. 25. 26. 27. 28. 29. 30. 31. 32. 33. 34. 35. 36. 37. 38. 39. 40. 41. 42. 43. 44. 45. 46. 47. 48. 49. 50. 51. 52. 53. 54. 55. 56. 57. 58. 59. 60. 61. 62. 63. 64. 65. 66. 67. 68. 69. 70. 71. 72. 73. 74. 75. 76. 77. 78. 79. 80. 81. 82. 83. 84. 85. 86. 87. 88. 89. 90. 91. 92. 93. 94. 95. 96. 97. 98. 99. 100.

Lib. 2. fol. 257.

58



Alatanis prior Clifft. 159

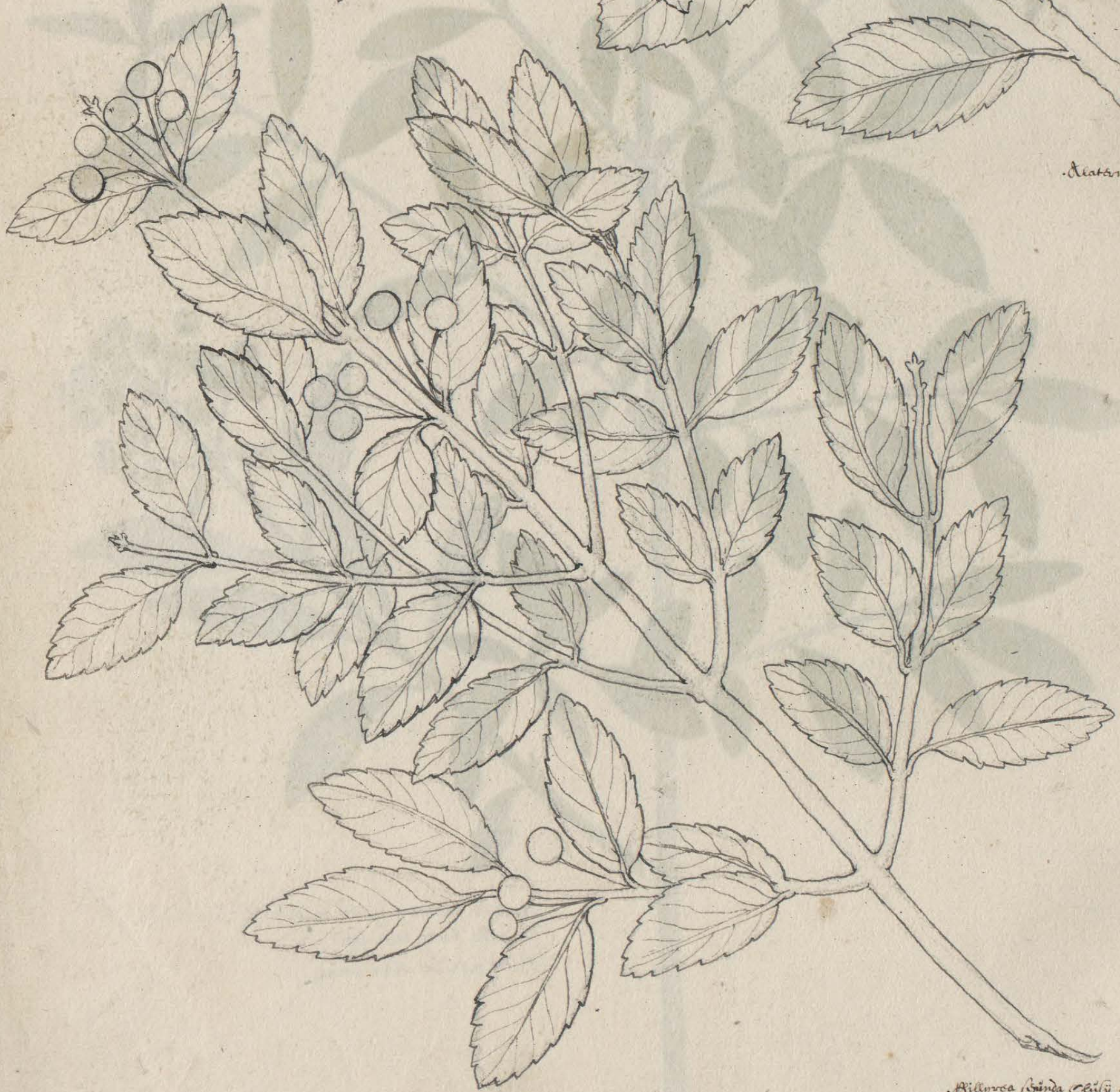

Phillyrea sarda Clifft. 155

VIBURNUM
Matthioli.

Ital. Lantana
Gall. Dierm sine Manjane



Fruticat in sepibus & collibus nemorosis:
nobis vero rarum est.

Viburnum L. 256
Ceyne offret f. par. 2 pag. 199



Cytisus flos-viridis similis *Cytisus* *sp.* pag. 260.



fortalis C. 179. act. p. 10. et C. 179. t. C. 179. p. 2. pag. 261.



2

font. Cyr. 12. c. 11. p. 2. pag. 262.

ARTH. SAMBUCVS. Ital. Sambuco.

9.

Gall. Sirtan, Sirtan ou Snyy
Germ. Goldor oder Gollor.
Belg. Solinder.

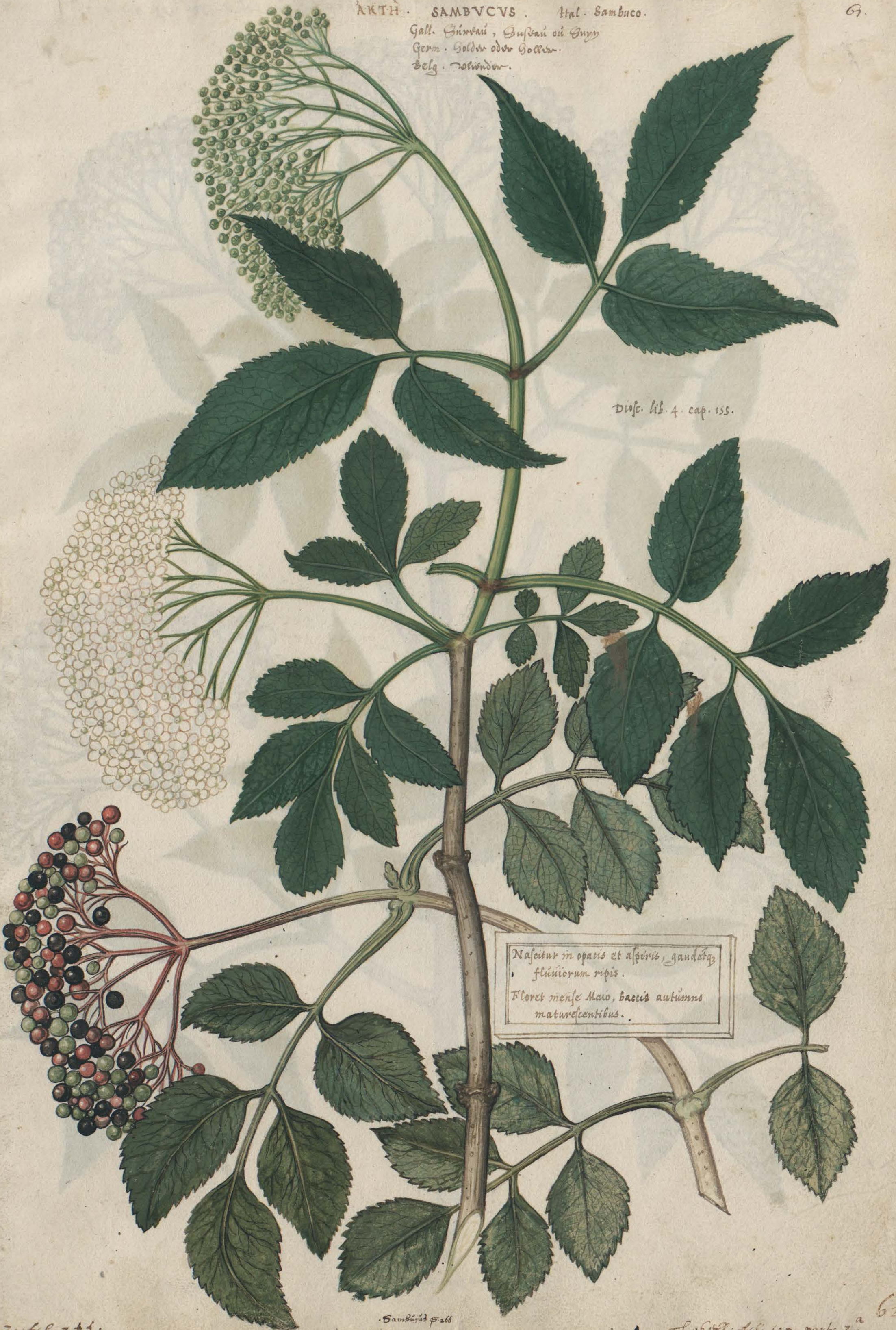

Disse. lib. 4. cap. 155.

Nascitur in opacis et asperis, gaudetq;
fluuiorum ripis.
Floret mense Maio, bacis autumnis
maturefcentibus.

2. fol 211.

Sambucus p. 266

Lobell. fol 193. part 2^a

Sambucus fructu albo Kobell. fol. 193. tab. 2.



Sambucus fructu albo F. par. 2. pag. 193

SAMBUCUS MONTANA, Gesnero in Hortis Germ.
SAMBUCUS SILVESTRIS & CERVINA Dodoneo.

Germ. Wilder Goldweiden
Belg. Wilde Weidenweiden.



Sambucus silvestris 1598
Bonpland p. par. 2. pag. 194

Tab. 1. fol. 98

Nascitur pinguis
montanis locis.
Floret mense Aprilis, bacis
Autumno maturiscentibus.

SAMBUCUS
folijs incis.



Sambucus folijs incisissimis 1598. p. 268

LYCOSTAPHILVS FEMINA, Val. Cordo plantar. Histrie lib. 3. cap. 3.
SAMBVCVS AQUATICA seu PALVSTRIS, Dodonæo & vulgo.

63.

Gall. Oñter ou Opiou.
Germ. Grewelich, Goldw-
und Bärzgoldw.

Belg. Grewelichhout.
Flandris, Grewelichhout.



*Palustribus & aquis locis gaudet
Floret mense Maio: baccasq;
maturat Augusto.*

lib. 2 fo: 270

*Sambucus aquatica L. 270
Grewelichhout f. par. 2. pag. 235*



Ph. ed. Hoffm. 2000. f. par. 2. pag. 235
Simulans aquatica flore densissimo Ph. 270. sine inno. salte. hiff. feris

Ελονιμύς
 ΕΥΩΝΥΜΟΣ
 Theophrasti & Plinij.
 vulgo FVSARIA & FVSANVM

69

Gallis fusain.
 Germ. Spindelbaum.
 Belg. Spouyant.



Nasitur in sepihus & passim incultis locis.
 Floret mense Aprili.

Theophrasti & Plinij. p. 272
 Papoulet & p. 199

SALIX ERICIA, HUMILIS

Fland. Gey wurf.



Nascitur in Ericetis, unde &
Ericiam cognominavimus.

in clavi inveni ab similibus que salix alba dicitur. hb. 2. fol. 276

SALIX VITELLINA, Dodonæo.

Flandris, *Saite Vulgæ.*



26. 2. fol. 274.

SALIX PERTICALIS CANDIDA,
SALIX GRAECA *Quibusdam, Dodoneo.*
Flandris. Dittw. Wulger.



Salix alba perticalis Willd. p. 275

alt. 2. fe 274.

67

68.

SALIX AQUATICA

Flandr. Waterwief.



Pl. 2. fol. 276. 2. fig.

Musciabiegge f. par. 2. pag. 160. Labell. fol. 160. p. 2.

69

SALIX AQUATICA ALTERA



Salix ab. 2 fol. 273. 22. Ray. In fide perhibetur salicifera in 276

SALICIS SPECIES, Rubra seu Purpurea & GALLICA Dodonaei.

Belg. Roodr. Voulger.



Amant Salices omnes loca humida & aquosa,
circa riuos & fossarum margines.

Salix purpurea etc. non simile Salix L. 28 fol. 276.

L'art de unsmant ce livre vingt et quatre feuilles de toutes sortes de fronts

70

MHΛEA
MALVS
sive
POMVM

Ital. Pomo sive Melo.
Gall. arbor, Pomme: fructus, Pomme.
Germe. Apffelbaum: fructus, Apffel.
Belg. Appelboom: fructus, Appel.



Dioc. lib. 1. cap. 131.
Plin. lib. 16. cap. 18.
Galen. lib. 2. de alim. fac.

Pl. 7. 40 288

Malus 288

72

MALA GEMELLA

2.



fol. 285. Pl. 3. ~~###~~

2



MALVS Cydonia
PYRVS COTONEA

Fland. Quersvray

4



lib 3. fol 290.

Malus Cydonia Fr. 291

5

ΠΕΡΣΙΚΗ ΜΗΛΑ
PERSICA MALA

Ital. Persiche.
Gall. arbor Isosfene : fructus Isosfene
Germ. Apfelsberg
Belg. Isorhohay.

Diosc. lib. 1. cap. 131.



Scritur in vineis & hortis
Floret mense Martio.

.Maci Profum & 294

Lib. 3. fol. 294.

MĤAA ĀRMENIĀKĀ
MALA ARMENIACA
scū PRAECOCIA

Ital. Saccocē & Ramē plerumq;
Grisomele.
Gall. A brins.
Germ. St. Johans pfirsil.
Belg. vorongje puerbolbonē.

Diosc. lib. 1. cap. 131.
Galen. lib. 2. de alim. facult.

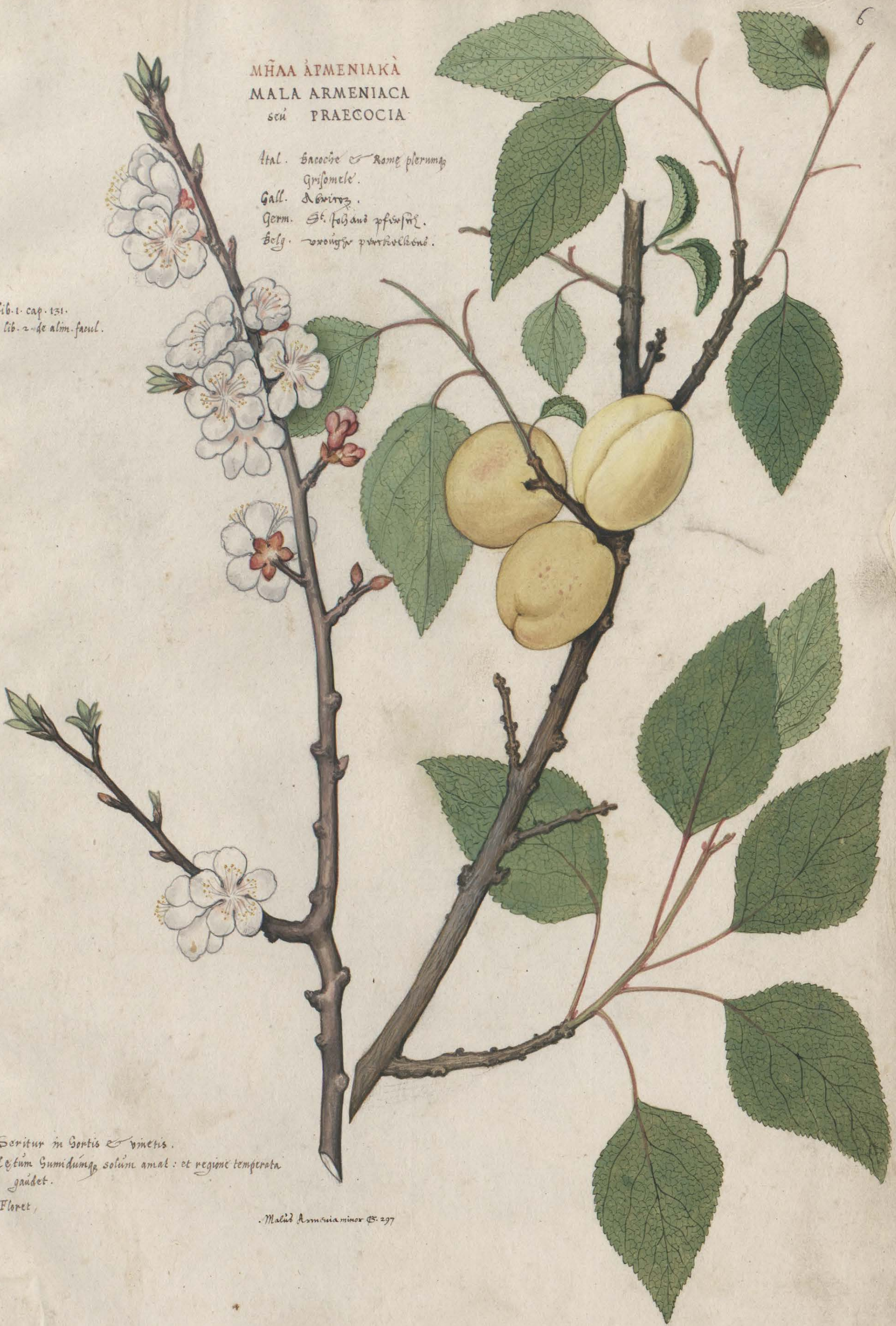

Scritur in Hortis & vmetis.
Lētum Gūmidūmꝫ solum amat: et regiōne temprota
gādet.
Floret,

. Malū Armeniaca minor §. 297

47

CITRII, seu
MEDICAE MALI fructus
unciarum XXX.



Mala Citrea 95-298

Pl. 3. fol. 301.

8

ἌΠΙΑ
PYRA

Ital. Pere.
Gall. Poirée
Germ. Pörring
belg. Pörring

Diosc. lib. 1. cap. 13.
Zinn. lib. 15. cap. 15.
Gal. lib. 5. simp. medic.



Printed at 308

Li. 3. Pl. 308

CERASVS ROSEA MAIOR

Plerumq; sterilis: non semper tamen, quoniam hac
estate, anni 1664.
Cerasa aliquot protula-
rit.

CERASVS ROSEA MINOR

Fructu gemello.



C. rosea maior met gorte tijden dubbelt bloeyen, p. 202

C. rosea minor met dubbelt bloeyen, p. 202

CERASVS ROSEA MINOR ALTERA
fructu simplici.

C. rosea minor sinder eldres kerne bloeyen, p. 202



Amarino Magioci 45. 310. fene inone

CERASVS MINOR *gemella*,
smc. Racemosa prior Matth.



Cerasus racemosa 8312

Corbine Mansueti (1702) fig. 310 - sine irone

26. 31. fol. 711

ΚΕΡΑΣΟΣ
CERASVS

Ital. Ceregie & Cerafe
Gall. Cerises.
Germ. Kirschgen.

CERASA ACIDA
Flandris Kerwitsch

CERASA DVLCIA

Flandr. Bastingum, sine
Labadistgen off
Spanische Kirszgen



C. acerifolia 45. 311

Durandus 17310 sine nomine
C. acerifolia 17310, p. 201

f

207. 4. 2. 300

20. 50

KOKKYMHAEA
PRVNA

Ital. Pruno.
Gall. Prunus.
Germ. Pflaumen, sine Präumen,
Belgis Prunus.



Diosc. lib. 1. cap. 137.
Prunus p. 314

Prunes seches blanches
de Louvain



Prunus d'Andal.
Circulab Hispanis

f. par. 2. pag. 206

Prunes seches de Damas



Prunus de France

Adriani Prunus p. 314 sine ironi

Lib. 3 fol. 314. el. segund. de. stat. de. prunus. fruit

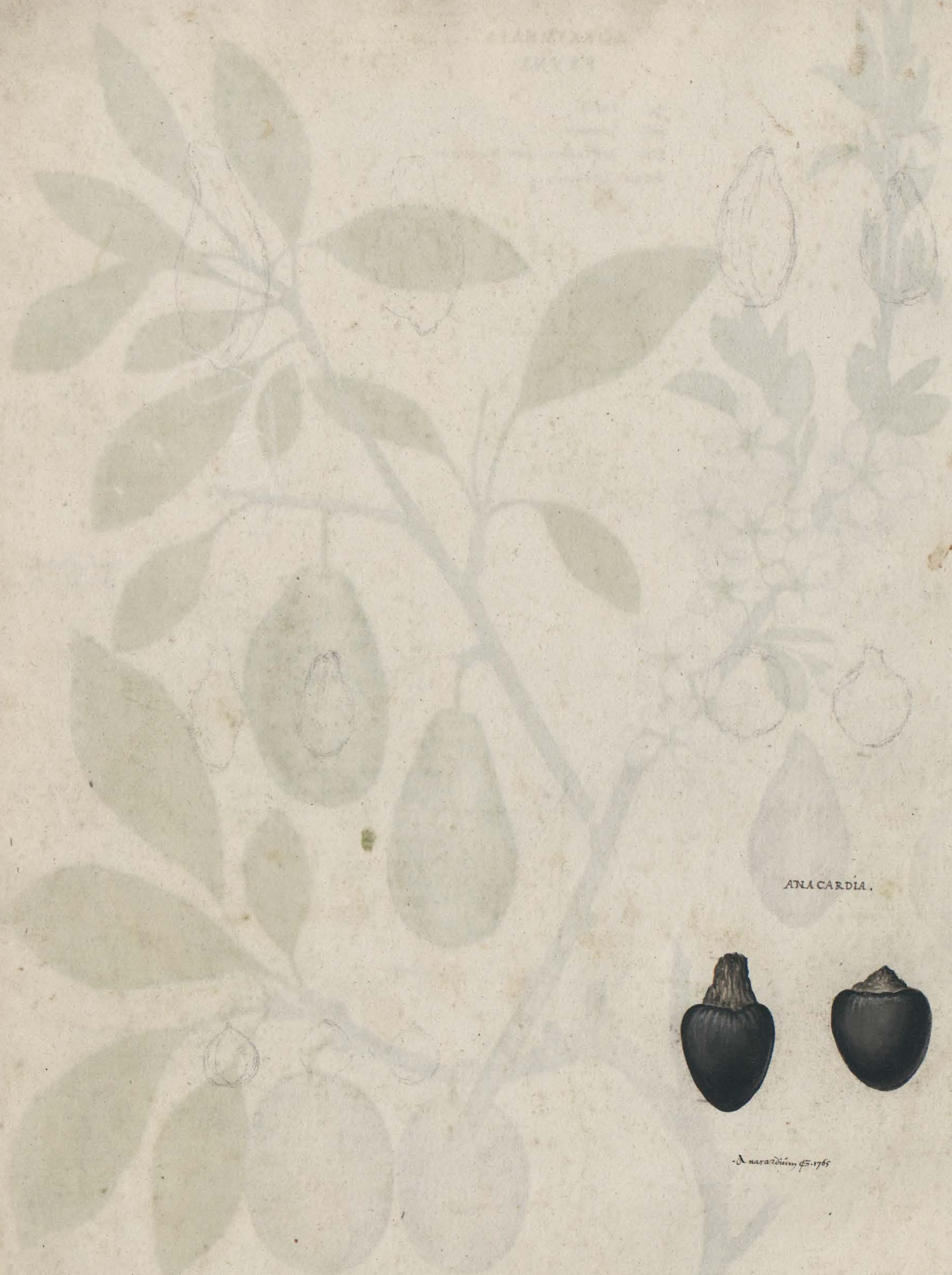

ANACARDIA.



Anacardium F. 1765

Myxa
Sebesten officinis.



F. 359

AMYΓΔΑΛΗ
AMYGDALVS

Ital. Mandorle.
Gall. Amandier & fructus Amandis.
Germ. Mandelbaum & fr. Mandeln.
Belg. Amandelboom, & fr. Amandelen.

Diese. lib. 1. cap. 139.
Galen. lib. 2. de alim. facult. &
lib. 6. simp. medic.



Colitur in Cortis et Vinetis.

Amygdalis 45317
lib 3. fol 317.

NUX AVELLANA
SILVESTRIS

Belg. Wilder
Haselnooten



Proveniunt sponte in silvis, montibus &
asperis locis.

Florent mense Januari: maturi
rescunt Augusto.

Pl. 3. fol 310.

Complis. Schimper. 45. 101
Webb. & Berthol. Flor. 2. pag. 224

Labell. fol 226. p. 2^a

13
64

Nucis Myristicæ genus
à vulgari differens.



Note misfrate in manu scripta f. par. 2 pag. 165
Nucis myr. genus mad vulgo appellata § 1760. sine ironi

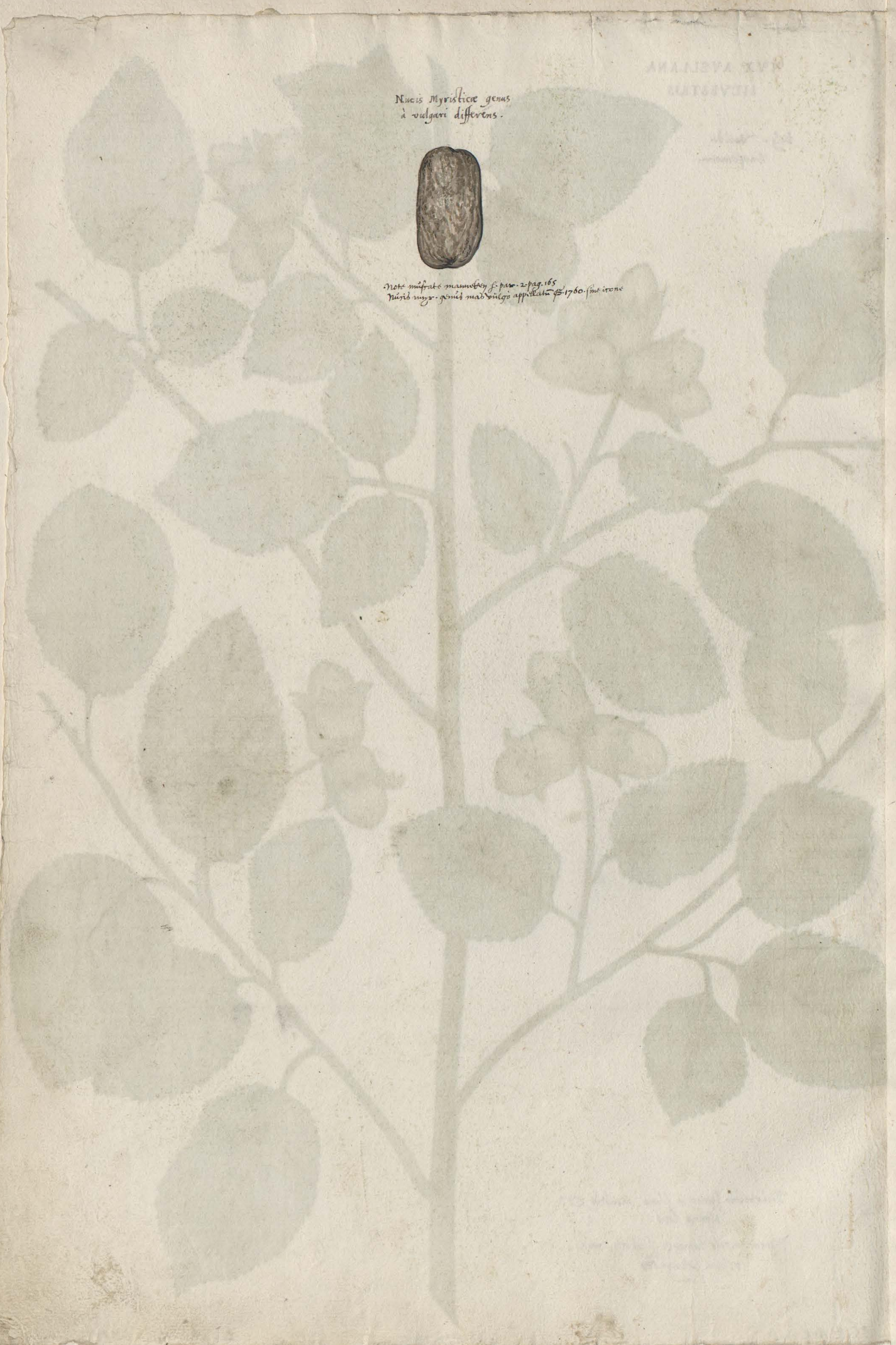

NUX AVELLANA DOMESTICA: quae et
PONTICA, &
PRAENESTINA

19

Flandr. Combarstfey
Sawdenooten

Gastnoten, off



Pingu solo gaudent.
Januario mense flosculos atq. uilos deciduos proferunt:
Fructus tamen sub Augustum primum maturefcunt.

Auellana Hispanica.



A

Coryllifolia G. 39

85

KΑΡΙΑ ΒΑΣΙΛΙΚΑ
NVX IVGLANS
seu REGIA

15

Italice Noci.
Gall. arbor Noix : fructus Noix :
Germ. Nusz.
Belg. Colerooten.



.N. in England 1732

Semur ubiis : plantis tamen magis gaudet.

177 fol 321

MOPEA
MORVS

Ital. Moro.
Gall. ung morvire
Germ. Mulbeerbaum.
Belg. Morbez irboom.



Cultura gaudet, & negligi se non permittit.

Morid 536

Bot. 400 326

KRANIA
CORNVS

Ital. Corniolo.
Gall. Cornillier: & fructus Corniller.
Aerm. Cornelbaum oder Kurbelbaum,
Belg. Cornelwibboom & fructus Cornwivy.



Diosc. lib. 1. cap. 135.
Plin. lib. 15. cap. 26.
Galen. lib. 7. simp. medic.

Montes et cliuis naturaliter amant: seruntur tamen
et in Hortis.
Florent primo Favonio, sed fructus sub Septembrem
demum matureseunt.

Cornul mat & 329

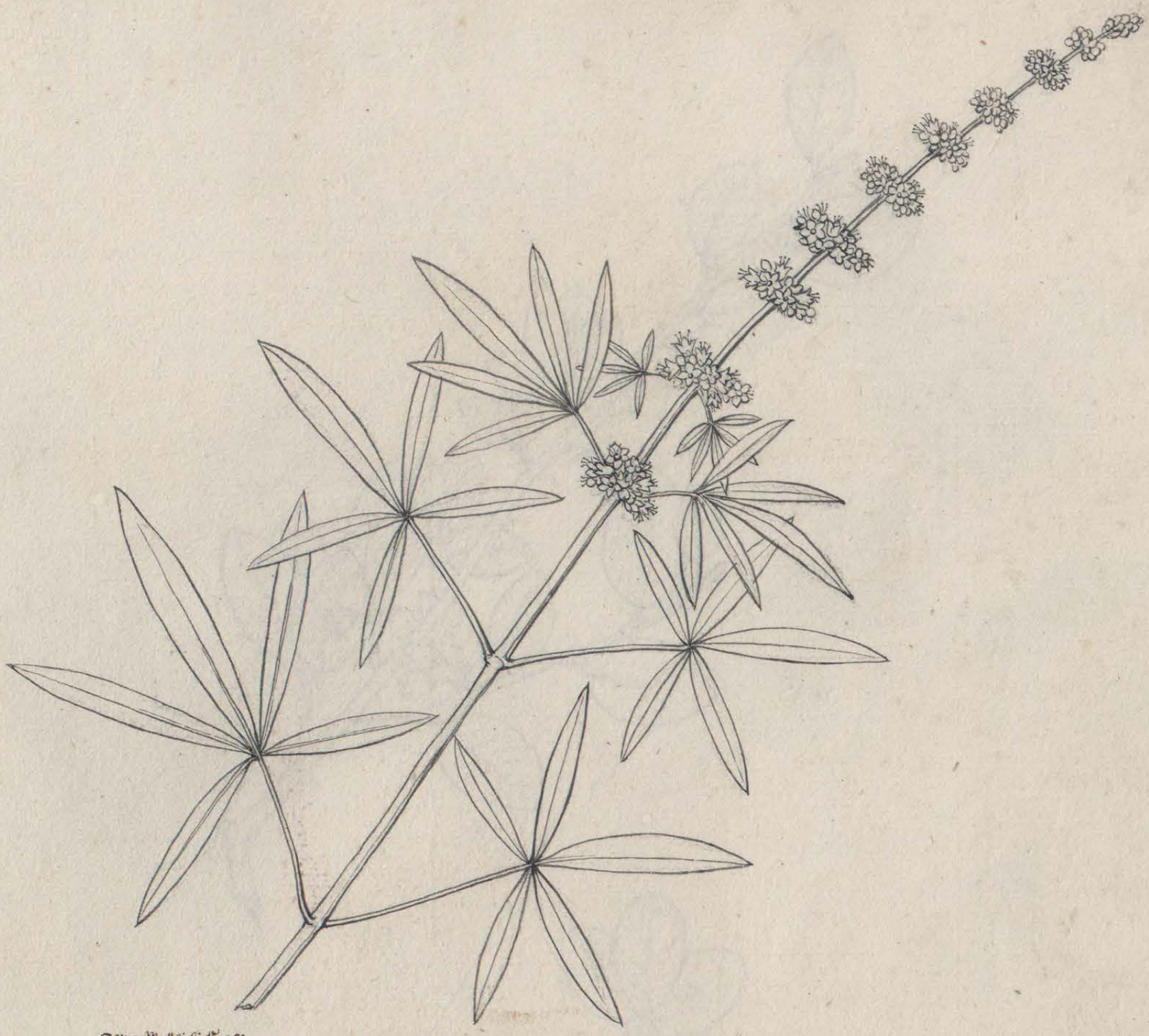

Wibea Mattf. *lib.* 2: 291



Cratogeomys Scop. *lib.* 3: 332
Corallorhiza innata (Pursh) F. *pac.* 2: pag. 234

1849. 66. 2. 197. 281.

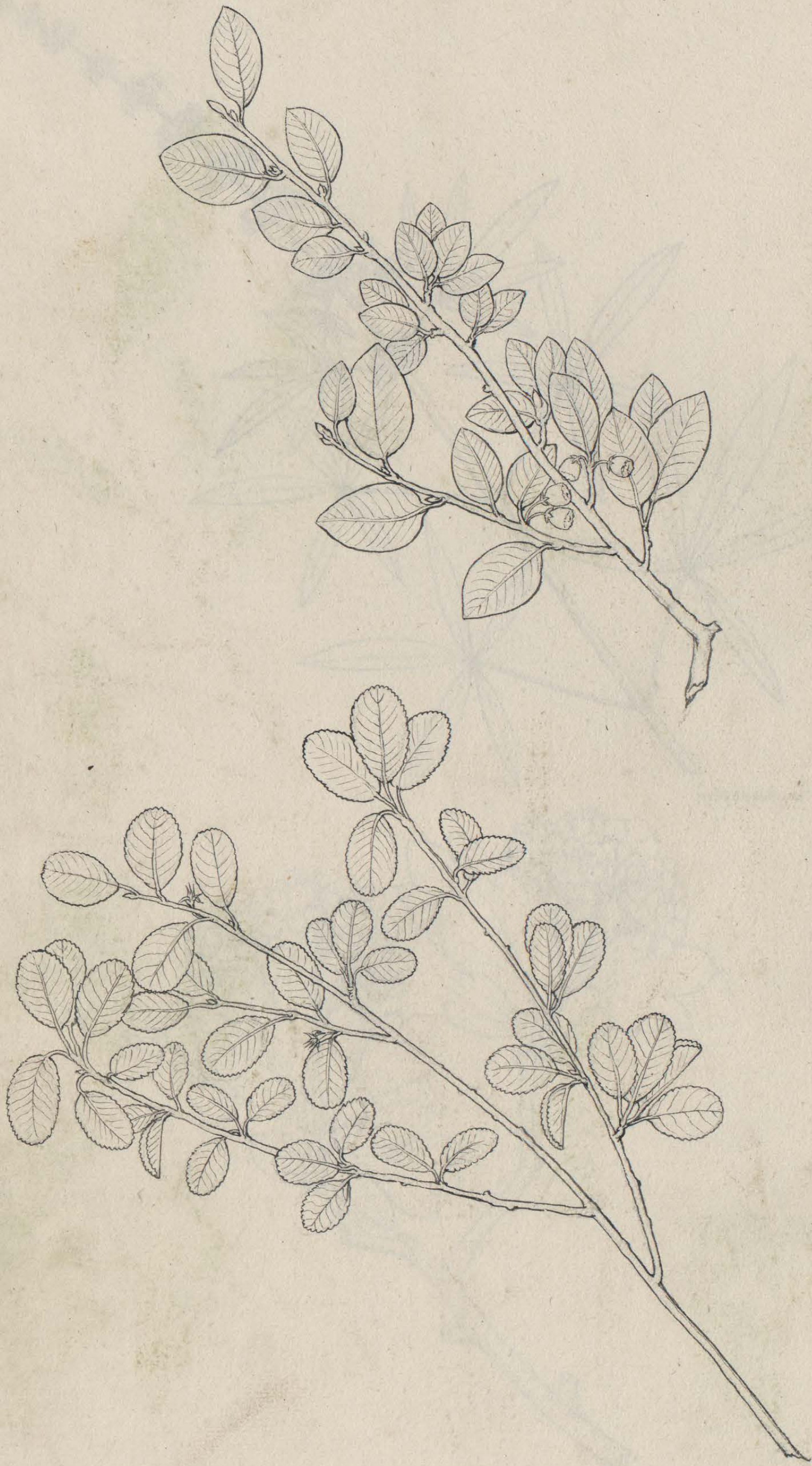

89

19

MESPILVS SILVESTRIS



Nascitur in humidis
silvis

Floret eodem quo sativa tempore.

Mespilus Cotania p. 334

Lot. fol. 137 tab. 2^a

Pl. 3. fol. 333

19

MESTILVS ALTERA, Dioscoridis

Ital. Nespolo.
Gall. Noffier oue Muelw
Germ. Mispel.
Fland. Mispelw.

Diosc. lib. 1. cap. 133.



Humidis et frigidis locis gaudet.
Floret mense Maio, seroq; maturefeit, in Octobri scilicet.

Tamne mispelboom f. par. 2. pag. 197
B. 334. sine ironie

Lib. 3. fol. 333

Lobell. vocat Tamne mispelen — boom — fol. 197. pag. 20

91

Ital. Fico.
Gall. Vng figuier.
Germ. Feigebaum.
Belg. figgboom.

ΣΥΚΗ
FICVS



Sycomori fructus.



Fig. 140

Locis calidis & insolaris delectatur: scribitur item
in hortis et vineis.

finis 45336

21

Tab. 3. fig. 336 et 337

ΔΑΦΝΗ
LAVRVS

Ital. Lauro.
Gallis & Belgis Laurier.
Germ. Lorbeerbaum.

Diosc. lib. 1. cap. 90.
Plin. lib. 16. cap. 30.
Gal. lib. 6. simp. medic.



Laurus veteribus, praesertim Plinio plurimarum est specierum, cum nobis vix duae innotuerint, Fructifera scilicet minori folio constans, & sterilis Latifolia.
Fructifera vero mense Octobris, sicuti in Laurinorum Laurocorintho observamus, maturefcentibus: Quae Graeci ΔΑΦΝΙΑΕΣ, Latini baccas Lauri, Germani Lorbeer, Belgae Baidolaw seu Bayenootia appellant.

F. S. 1751



Syringa flor. albo C. L. f. 3. pag. 354

Syringa flor. albo C. L. f. 3. pag. 355

PALMARVM
Rudimenta,
è dactylorum ossibus nobis
enata

24
SIATHA, sive Palma femina.
fructus involucrium.



de palma et dactyl. Gales. Rel. 7. fol. 747. in the Sab. figurat. Gales.

Palmae rami sicc.

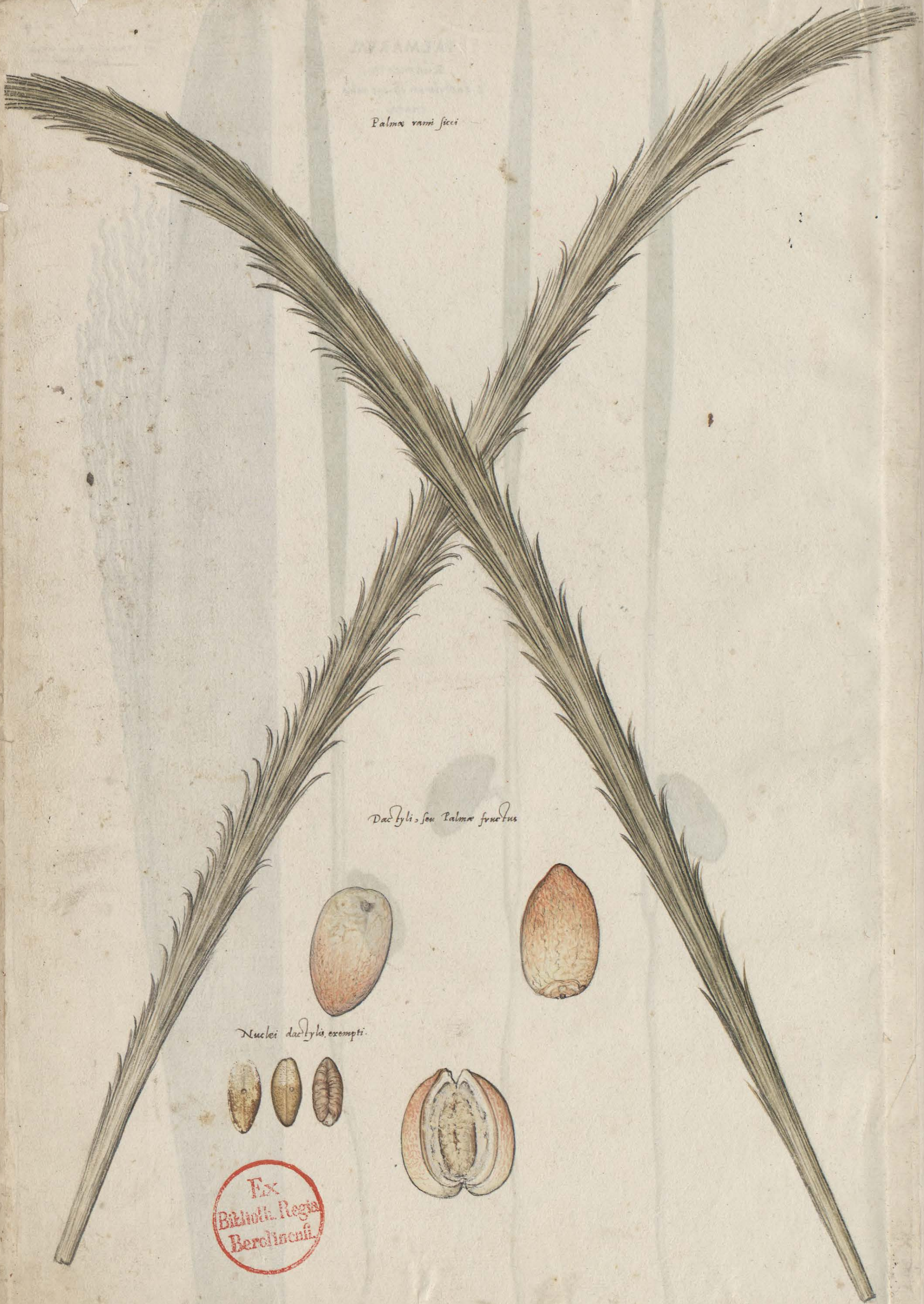

Dactyli, seu Palmae fructus

Nuclei dactyli, exempti.

Ex
Bibl. Regia
Berolinensi.

