



# DZIENNIK URZĘDOWY

## KURATORIUM

### OKRĘGU SZKOLNEGO LWOWSKIEGO

Nr 1

LWÓW, DNIA 31 STYCZNIA 1939 R.

ROK XLIII

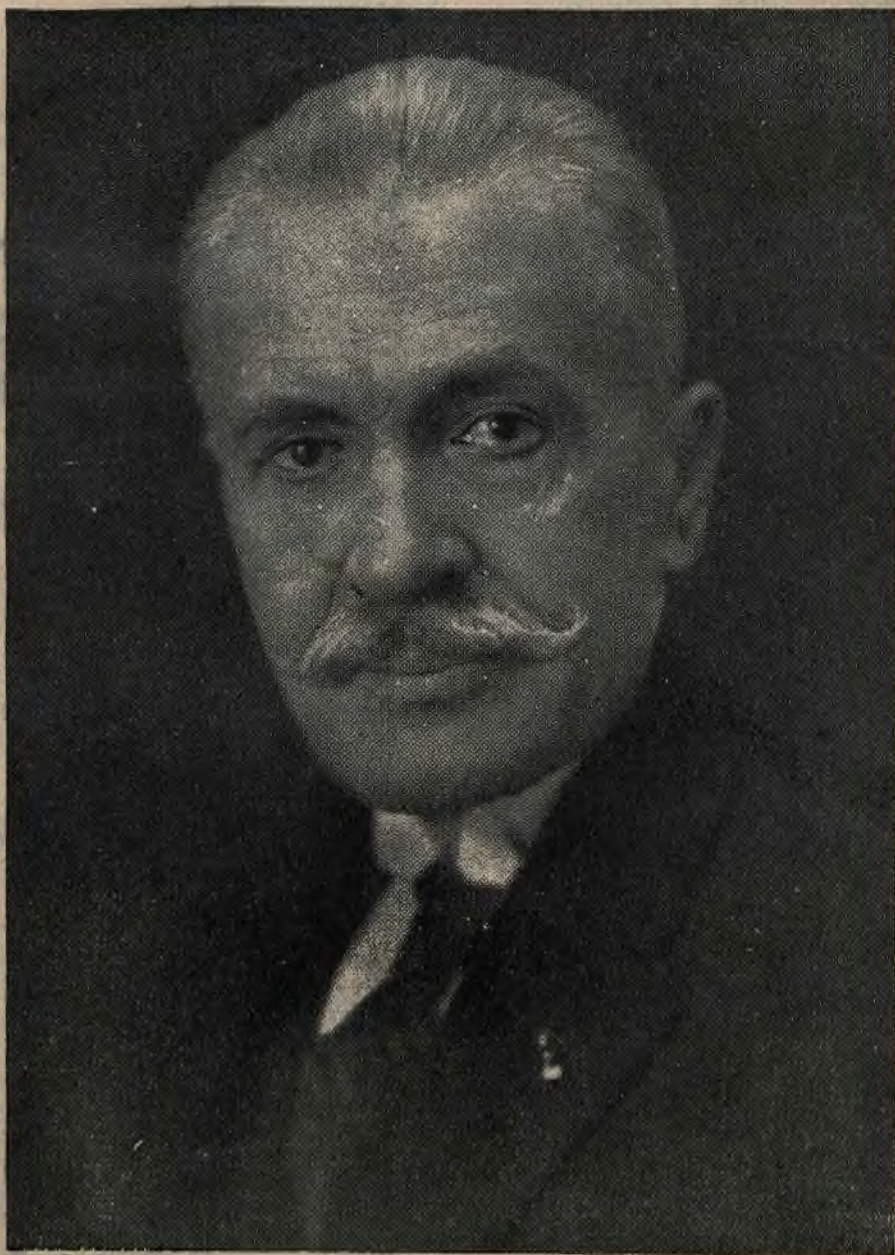

1. II.

1939

190

## TREŚĆ

Poz.	Str.	Poz.	Str.
1. Nadawanie prywatnym szkołom zawodowym uprawnień szkół państwowych . . . . .	5	13. Zaopatrywanie bibliotek w książki harcerskie . . . . .	17
2. O nazwie szkół przysposobienia rolniczego oraz szkół przysposobienia gospodyń wiejskich . . . . .	6	14. Organizacja szkół . . . . .	18
3. Egzamin dojrzałości w liceach z niemieckim językiem nauczania . . . . .	7	15. Ruch służbowy . . . . .	18
4. Zatrudnianie i zwalnianie osób zastępujących w działalności niepodległościowej . . . . .	7	16. Konkursy . . . . .	19
5. Zawieranie umów z nauczycielami szkół zawodowych . . . . .	9	17. Z żałobnej karty . . . . .	22
6. Studia wyższe uprawniające do wyższego uposażenia . . . . .	10	18. Komunikaty urzędowe: Ustalenie nazwy miejscowości Neudorf — Przyjmowanie do liceów ogólnokształcących uczniów z wykształceniem 6 klas dawn. gimnaz. — Egzaminy czeladnicze przy gimn. przemysłowych — Przenoszenie na inne miejsce służbowe nauczycieli kierujących i kierowników publ. szkół powsz. I stop. — Przesyłanie zawiadomień o powierzeniu zamówień Stoczni Gdańskiej — Opłata stempłowa od podań i poświadczeń — Nabywanie mechanicznych środków lokomocji — Maszyny do pisania — Lektura O. P. L. — Gaśnice przeciwpożarowe — Legitymacje służbowe — Wypłata pensji za order „Virtuti Militari“ za rok 1939 — Wynagrodzenie za godziny nadliczbowe dla kierowników szkół ćwiczeń . . . . .	22
7. Udzielanie ulg podatkowych w umowach zawieranych przez urzędy i przedsiębiorstwa państwowe . . . . .	11	19. Sprostowanie . . . . .	25
8. Normalizacja zeszytów szkolnych dla uczniów szkół powszechnych . . . . .	12	Od Redakcji . . . . .	25
9. Hufce o małej ilości uczennic . . . . .	14		
10. Zbiórka odpadków żelaznych i makulatury w szkołach . . . . .	15		
11. W sprawie budowy publicznych szkół powszechnych . . . . .	15		
12. Akcja pomocy zimowej bezrobotnym w sezonie 1938/39 . . . . .	16		

---

---

W DNIU IMIENIN  
PANA PREZYDENTA RZECZYPOSPOLITEJ  
PROF. DRA  
IGNACEGO MOŚCICKIEGO

SKŁADAJĄ  
NAJDOSTOJNIEJSZEMU SOLENIZANTOWI  
NAJLEPSZE ŻYCZENIA

WRAZ Z WYRAZAMI HOŁDU I CZCI

MŁODZIEŻ SZKOLNA, NAUCZYCIELSTWO  
I PRACOWNICY ADMINISTRACJI SZKOLNEJ  
OKRĘGU LWOWSKIEGO





## 1.

**NADAWANIE PRYWATNYM SZKOŁOM ZAWODOWYM UPRAWNIENÍ SZKÓŁ  
PAŃSTWOWYCH****Rozporządzenie Ministra Wyznań Religijnych i Oświecenia Publicznego**

z dnia 21 listopada 1938 r. (Nr III 0-7352/38)

(Przedruk z Dziennika Urzędowego Ministerstwa W. R. i O. P. z dnia 28 grudnia 1938, nr 13, poz. 384)

Na podstawie art. 8 ustawy z dnia 11 marca 1932 r. o prywatnych szkołach oraz zakładach naukowych i wychowawczych (Dz. U. R. P. Nr 33, poz. 343) zarządzam, co następuje:

§ 1. Uprawnienia państwowych szkół zawodowych typu zasadniczego, państwowych szkół przysposobienia zawodowego oraz państwowych szkół mistrzów i nadzorców mogą być nadane:

- a) prywatnym szkołom zawodowym, których organizacja odpowiada zasadom organizacyjnym, ustalonym dla odpowiednich państwowych szkół zawodowych,
- b) prywatnym szkołom zawodowym, których organizacja nie odpowiada zasadom organizacyjnym, ustalonym dla szkół państwowych, ale które uznane zostały przez Ministra Wyznań Religijnych i Oświecenia Publicznego za eksperymentalne.

§ 2. Nadanie uprawnień prywatnej szkole zawodowej może nastąpić, jeżeli:

- a) odpowiada ona potrzebom państwowym i gospodarczym na danym terenie,
- b) osiąga wyniki nauczania, uznane przez państwowe władze szkolne za zadawalające,
- c) osiąga w pracy wychowawczej poziom, uznany przez państwowe władze szkolne za zadawalający i odpowiadający potrzebom państwowym i gospodarczym,
- d) posiada własnego dyrektora (kierownika) oraz tak skompletowane grono nauczycielskie, aby mogło podołać zadaniom wychowawczym i dydaktycznym szkoły,
- e) posiada odpowiednie do swej liczebności i organizacji pracy pomieszczenie, urządzenie oraz należyte zaopatrzenie w środki i pomoce naukowe,
- f) przestrzega postanowień statutu szkoły i stosuje się ściśle do zarządzeń państwowych władz szkolnych,
- g) czynna jest co najmniej od dwu lat; w wyjątkowych przypadkach Minister Wyznań Religijnych i Oświecenia Publicznego może okres ten odpowiednio skrócić.

§ 3. Uprawnienia szkół państwowych nadaje prywatnej szkole zawodowej Minister Wyznań Religijnych i Oświecenia Publicznego — na wniosek Kuratora właściwego okręgu szkolnego.

§ 4. Nadanie uprawnień powoduje uznanie, iż wydane przez daną szkołę własnym uczniom świadectwa (z poszczególnych klas lub ukończenia) są równoznaczne ze świadectwami odpowiednich państwowych szkół zawodowych, przy czym uczniowie otrzymują je na tych samych warunkach, jak w odpowiednich szkołach państwowych.

§ 5. Nadanie uprawnień ważne jest do odwołania.

Nadane uprawnienia mogą być odwołane, gdy państwowe władze szkolne stwierdzą, że szkoła przestała spełniać którykolwiek z warunków, przewidzianych w § 2 niniejszego rozporządzenia lub narusza inne obowiązujące ją przepisy.

§ 6. Prywatna szkoła zawodowa z uprawnieniami szkół państwowych na świadectwach szkolnych umieszcza orzeczenie:

Zarządzeniem z dnia ..... Nr ..... Minister Wyznań Religijnych i Oświecenia Publicznego nadał prywatnej szkole . . . . . (nazwa) . . . . . uprawnienia państwowych szkół zawodowych.

§ 7. Rozporządzenie niniejsze wchodzi w życie z dniem ogłoszenia.

Równocześnie tracą moc wszelkie przepisy, wydane w sprawach unormowanych niniejszym rozporządzeniem.

Minister Wyznań Religijnych  
i Oświecenia Publicznego:  
*W. Świątosławski*

## 2.

# O NAZWIE SZKÓŁ PRZYSPOSOBIENIA ROLNICZEGO ORAZ SZKÓŁ PRZYSPOSOBIENIA GOSPODYŃ WIEJSKICH

MINISTERSTWO WYZNAŃ RELIGIJNYCH  
I OŚWIECENIA PUBLICZNEGO

Warszawa

dnia 16 grudnia 1938 r.

Nr III-O-7447/38.

Na podstawie art. 2 ust. 2, art. 33 i 59 ustawy z dnia 11 marca 1932 r. o ustroju szkolnictwa (Dz. U. R. P. Nr 38, poz. 389) zarządzam, co następuje:

§ 1. Szkoły przysposobienia rolniczego noszą nazwę: męskie roczne szkoły rolnicze.

Szkoły przysposobienia gospodyń wiejskich noszą nazwę: żeńskie roczne szkoły rolnicze.

§ 2. Z dniem wejścia w życie niniejszego rozporządzenia wszystkie państwowe i publiczne szkoły przysposobienia rolniczego i przysposobienia gospodyń wiejskich otrzymują nazwę ustaloną w § 1 niniejszego rozporządzenia.

§ 3. Rozporządzenie niniejsze wchodzi w życie z dniem 1. I. 1939 r.

Równocześnie tracą moc obowiązującą wszelkie przepisy sprzeczne z rozporządzeniem niniejszym.

w z. Ministra:  
*Jerzy Ferek Bleszyński*

## 3.

## EGZAMIN DOJRZAŁOŚCI W LICEACH Z NIEMIECKIM JĘZYKIEM NAUCZANIA

MINISTERSTWO WYZNAŃ RELIGIJNYCH  
I OŚWIECENIA PUBLICZNEGO

Warszawa

Dnia 23 stycznia 1939 r.

Nr II S-10640/38

Urząd Wojewódzki Śląski  
Wydział Oświecenia Publicznego  
w Katowicach

Na zapytanie Urzędu Wojewódzkiego Śląskiego — Wydziału Oświecenia Publicznego w sprawie stosowania § 10 regulaminu egzaminu dojrzałości (Dz. Urz. Min. W. R. i O. P. z r. 1938, Nr 8, poz. 227) w państwowych liceach z niemieckim językiem nauczania Ministerstwo wyjaśnia co następuje:

1) Egzamin piśmienny w tych szkołach odbywa się:

Na wydziale humanistycznym z języka polskiego i z języka niemieckiego.

Na wydziale klasycznym z języka polskiego, z języka niemieckiego i z języka łacińskiego.

Na wydziale matematyczno-fizycznym z języka polskiego, z języka niemieckiego i z matematyki.

Na wydziale przyrodniczym z języka polskiego, z języka niemieckiego i z fizyki.

Egzamin ustny obejmuje:

Na wydziale humanistycznym: religię, język polski, język niemiecki, historię i język łaciński.

Na wydziale klasycznym: religię, język polski, język niemiecki, historię i do wyboru przez ucznia język łaciński lub język grecki.

Na wydziale matematyczno-fizycznym: religię, matematykę, fizykę z astronomią, chemię.

Na wydziale przyrodniczym: religię, biologię, chemię i do wyboru przez ucznia geografię z geologią lub fizykę z astronomią.

2) Egzamin piśmienny i ustny z danego przedmiotu odbywa się w tym języku, w jakim naucza się tego przedmiotu w liceum, do którego kandydat uczęszczał.

Dyrektor Departamentu  
*Dr M. Pollak*

## 4.

ZATRUDNIANIE I ZWALNIANIE OSÓB ZASŁUŻONYCH W DZIAŁALNOŚCI  
NIEPODLEGŁOŚCIOWEJ

Okólnik Ministerstwa W. R. i O. P.

z dnia 28 listopada 1938 r. (BP-25961/38)

(Przedruk z Dziennika Urzędowego Ministerstwa W. R. i O. P. z dnia 28 grudnia 1938, nr 13, poz. 397)

I. (1) Ustawa z dnia 2 lipca 1937 r. o zapewnieniu pracy i o zaopatrzeniu uczestników walk o niepodległość Państwa Polskiego (Dz. U.

R. P. Nr 59, poz. 464) w art. 2 stanowi, że osoba odznaczona Krzyżem Niepodległości z Mieczami, Krzyżem Niepodległości lub Medalem Nie-

podległości oraz osoba nie odznaczona, która udowodni czynny udział w walkach o niepodległość, przy równych kwalifikacjach zawodowych, ma pierwszeństwo przy obsadzaniu stanowisk w urzędach, przedsiębiorstwach i zakładach państwowych i samorządowych oraz w przedsiębiorstwach i zakładach przez Państwo subwencjonowanych lub koncesjonowanych.

(2) Mając na uwadze, że jednym z warunków do uzyskania pracy jest zdatność do niej pod względem stanu zdrowia i fizycznego uzdolnienia i pragnąc uchronić uczestników walk o niepodległość od stawiania im pod tym względem zbyt surowych wymagań, rozporządzenie wykonawcze do powołanej ustawy z dnia 4 stycznia 1938 r. (Dz. U. R. P. Nr 4, poz. 27) zawarło w § 2 postanowienia, iż uczestnika walk o niepodległość uważa się za zdolnego do pracy, jeżeli nie ukończył 65 lat życia i utracił nie więcej niż  $66\frac{2}{3}\%$  zdolności zarobkowej.

(3) Norma ta ma w całej pełni zastosowanie przy przyjmowaniu uczestników walk o niepodległość do służby we władzach i urzędach państwowych w charakterze pracowników kontraktowych. Natomiast przy zawiązywaniu z nimi stosunku publiczno-prawnego obowiązują odpowiednie przepisy służbowe. Jednak przy stosowaniu i tych przepisów powinien być zachowany należyty umiar: gdy bowiem chodzi o spowodowane ofiarną walką lub działalnością o odzyskanie niepodległego bytu Państwa niedomagania lub uszczerbek zdrowia mniejszej wagi — nie powinna być przeoczana okoliczność, że tylko niektóre rodzaje służby wymagają szczególnie zwrócenia uwagi na stan zdrowia i pełną sprawność fizyczną kandydata. W innych rodzajach służby nazbyt rygorystyczne traktowanie kandydatów, o których mowa, nie powinno mieć miejsca.

II. (1) Taż ustawa z dnia 2 lipca 1937 r. zezwala w art. 3 ust. 5 na wypowiedzenie umowy o pracę, zawartej z uczestnikiem walk o niepodległość poza wypadkiem wyżej określonej niezdolności do pracy — tylko z ważnych przyczyn, a w szczególności:

a) co do pracowników umysłowych tylko z ważnych przyczyn w rozumieniu art. 32, 33 36 i 37 rozporządzenia Prezydenta Rzeczypospolitej z dnia 16 marca 1928 r. o umowie o pracę pracowników umysłowych (Dz. U. R. P. Nr 35, poz. 323),

b) co do robotników tylko z ważnych powodów lub winy w rozumieniu art. 16, 18 i 19 rozporządzenia Prezydenta Rzeczypospolitej z dnia 16 marca 1928 r. o umowie o pracę robotników (Dz. U. R. P. Nr 35, poz. 324).

(2) Z powyższego wynika, że uczestnicy walk o niepodległość, o ile są zatrudnieni w charakterze pracowników kontraktowych, mają zapewnioną należytą ochronę prawa do pracy. Ponieważ jednak Państwo ma szczególny obowiązek zapewnienia pracy i utrzymania wszystkim osobom, które swą ideową działalnością przyczyniły się do odzyskania niepodległości, przeto również i wtedy, gdy stosunek służbowy takich osób ma charakter publiczno-prawny (mianowani na stałe lub do odwołania), zwolnienie ich ze służby powinno następować tylko wyjątkowo, z powodów szczególnie ważnych i niewątpliwie stwierdzonych okoliczności.

Mając na uwadze powyższe postanowienia i stosując się do dyrektyw Prezydium Rady Ministrów Ministerstwo Wyznań Religijnych i Oświecenia Publicznego zarządza, aby władze, urzędy i instytucje podległe Ministerstwu przed zwolnieniem ze służby funkcjonariuszów, posiadających zasługi w działalności niepodległościowej, a pozostających w stosunku służbowym publiczno-prawnym, wyjednywały na zwolnienie uprzednią zgodę Ministerstwa, wyjąwszy przypadki, gdy rozwiązanie stosunku służbowego, nie posiadając charakteru swobodnej decyzji władzy, następuje:

- a) na własną prośbę funkcjonariusza,
- b) na podstawie orzeczenia dyscyplinarnego,
- c) na podstawie przepisu, mającego charakter kategorycznego nakazu, jak np. stwierdzenie w sposób przepisany trwałej fizycznej lub umysłowej niezdolności do pełnienia służby, ujawnienie okoliczności nie dopuszczających mianowania itp.

Dyrektor Biura Personalnego:

*W. Przybyłowicz*



## 5.

## ZAWIERANIE UMÓW Z NAUCZYCIELAMI SZKÓŁ ZAWODOWYCH

MINISTERSTWO WYZNAŃ RELIGIJNYCH  
I OŚWIECENIA PUBLICZNEGO

Warszawa

dnia 28 listopada 1938 r.

B. P.-6140/38.

§ 14 rozporządzenia Ministra Wyznań Religijnych i Oświecenia Publicznego z dnia 10 sierpnia 1937 r. o wynagrodzeniu opłacanych przez Państwo kontraktowych nauczycieli szkół państwowych i publicznych (Dz. Urz. Min. W. R. i O. P. Nr. 10, poz. 318) postanawia, żeby z nauczycielami angażowanymi tylko na pierwsze półrocze do szkół zawodowych, w których pierwsze półrocze kończy się w styczniu, zawierać umowy na czas od 1 września do końca lutego, zaś z nauczycielami tych szkół, angażowanymi tylko na drugie półrocze — na czas od 1 lutego do 31 lipca. Zdarzają się jednak przypadki, że nauczyciel, który według pierwotnego projektu miał być zatrudniony tylko przez pierwsze półrocze, zostaje zatrzymany i na drugie półrocze w tej samej szkole, co następuje pytanie jak należy postąpić w tym przypadku, czy zawrzeć z nim nową umowę na drugie półrocze, czy też przedłużyć starą, obowiązującą na okres pierwszego półrocza.

Ponieważ zawieranie w tych razach z nauczycielem dwóch umów — na każde półrocze oddzielnie — spowodowałoby wątpliwość co do czasu na jaki każda z nich ma obowiązywać, tudzież trudność w obliczaniu nauczycielowi wynagrodzenia za miesiące wakacyjne, przeto Ministerstwo poleca w tych przypadkach przedłużanie do końca roku szkolnego starej umowy przez dodanie na ostatniej jej stronie (na obydwóch egzemplarzach) następującej klauzuli: „W punkcie 1 niniejszej umowy przesuwają się termin jej wygaśnięcia z dnia 28 lutego 193... r. na dzień 31 sierpnia 193... r. Jednocześnie ustala się wymiar zajęć w II półroczu na ... godziny tygodniowo“.

Klauzula ta winna być stwierdzona podpisem przedstawiciela władzy i nauczyciela oraz zaopatrzona datą i okrągłą pieczęcią.

Jeżeli zaś ze względów programowo-organizacyjnych szkoły wyłoni się w połowie roku konieczność zmiany przydziału godzin na drugie półrocze nauczycielowi, z którym zawarto już umowę na cały rok szkolny, to nie należy wówczas zawierać z nauczycielem nowej umowy, jak to czynią niektóre szkoły, lecz zmianę godzin na drugie półrocze wprowadzić do starej umowy w formie poprawki czerwonym atramentem — na obydwóch egzemplarzach — i poprawkę tę omówić na końcu umowy oraz stwierdzić podpisem przedstawiciela władzy, nauczyciela i zaopatrzyć datą i okrągłą pieczęcią.

Omówienie to winno brzmieć: W punkcie 1 lit. b. niniejszej umowy zmienionej: „. . . . godzin“ na „. . . . godzin“.

Dyrektor Biura Personalnego  
W. rPzybyłowicz

## 6.

**STUDIA WYŻSZE UPRAWNIAJĄCE DO WYŻSZEGO UPOSAŻENIA**  
**Rozporządzenie Ministra Wyznań Religijnych i Oświecenia Publicznego**

z dnia 28 listopada 1938 r. (Nr BP-16447/38)

(Przedruk z Dziennika Urzędowego Ministerstwa W. R. i O. P. z dnia 28 grudnia 1938, nr 13, poz. 386)

Na podstawie § 18 p. 3 i 4, § 20, § 23 ust. 3, § 26 oraz § 65 rozporządzenia Rady Ministrów z dnia 19 grudnia 1933 r. o zasadach zaszeregowania funkcjonariuszów państwowych do grup uposażenia i automatycznego przechodzenia nauczycieli do wyższych grup uposażenia, o dodatkach lokalnych, funkcyjnych i służbowych oraz o umundurowaniu niższych funkcjonariuszów państwowych (Dz. U. R. P. Nr 102, poz. 781), zmienionego rozporządzeniem z dnia 22 września 1938 r. (Dz. U. R. P. Nr 74, poz. 522), zarządzam co następuje:

§ 1. Przez wyrażenie „nauczyciele, posiadający studia wyższe“, użyte w § 18 pkt. 3 i 4, § 20, § 23 ust. 3 i § 26 rozporządzenia Rady Ministrów z dnia 19 grudnia 1933 r. o zasadach zaszeregowania funkcjonariuszów państwowych do grup uposażenia i automatycznego przechodzenia nauczycieli do wyższych grup uposażenia, o dodatkach lokalnych, funkcyjnych i służbowych oraz o umundurowaniu niższych funkcjonariuszów państwowych (Dz. U. R. P. Nr 102, poz. 781), zmienionego rozporządzeniem z dnia 22 września 1938 r. (Dz. U. R. P. Nr 74, poz. 522), należy rozumieć:

1) nauczycieli, którzy posiadają studia i egzaminy wymienione w § 1 i § 4 rozporządzenia Rady Ministrów z dnia 8 listopada 1929 r. o zakładach naukowych i egzaminach szkolnych, wystarczających do osiągnięcia stanowiska urzędniczego w państwowej służbie cywilnej (Dz. U. R. P. Nr 88, poz. 663) zmienionego rozporządzeniami Rady Ministrów z dnia 17 października 1932 r. (Dz. U. R. P. Nr 92, poz. 791) i z dnia 12 lipca 1937 r. (Dz. U. R. P. Nr 57, poz. 449);

2) nauczycieli, którzy ukończyli b. Państwowy Instytut Pedagogiczny, działający na podstawie statutu wydanego rozporządzeniem Ministra Wyznań Religijnych i Oświecenia Publicznego z dnia 1 lipca 1918 r. (Dz. Urz. Min. W. R. i O. P. Nr. 5, poz. 3);

3) nauczycieli, którzy mają zdany egzamin naukowy na podstawie rozporządzenia Ministra Wyznań Religijnych i Oświecenia Publicznego z dnia 29 stycznia 1923 r. w sprawie egzaminów państwowych dla nauczycieli szkół średnich (Dz. U. R. P. Nr 38, poz. 256);

4) nauczycieli religii, którzy ukończyli: Seminarium Duchowne Rzymskokatolickie w Kielcach, Seminarium Diecezjalne Większe w Łomży, Wyższe Seminarium Duchowne Diecezji Łódzkiej, Seminarium Łuckie Większe, Seminarium Diecezjalne Wyższe im. św. Tomasza z Akwinu w Pińsku, Seminarium Duchowne Rzymskokatolickie w Sandomierzu, Wyższe Seminarium Duchowne im. Benedykta XV w Siedlcach, Seminarium Metropolitalne w Warszawie oraz Kolegium Filozoficzno-Teologiczne Prowincji Polskiej Ojców Dominikanów w Warszawie — pod warunkiem, iż wykazą się posiadaniem świadectwa dojrzałości szkoły średniej, uprawniającego do odbywania studiów akademickich.

§ 2. W przypadkach wątpliwych, nieobjętych postanowieniami §§ 1 i 4 wspomnianego wyżej rozporządzenia Rady Ministrów o zakładach naukowych i egzaminach szkolnych, wystarczających do osiągnięcia stanowi-

ska urzędniczego w państwowej służbie cywilnej, Minister Wyznań Religijnych i Oświecenia Publicznego decyduje, jakiemu poziomowi wykształcenia odpowiada przedstawiony dowód ukończenia szkoły lub złożenia egzaminów w Kraju lub zagranicą.

§ 3. Rozporządzenie niniejsze wchodzi w życie z dniem 1 września 1938 r. Równocześnie traci moc obowiązującą rozporządzenie Ministra Wyznań Religijnych i Oświecenia Publicznego z dnia 22. XII. 1934 r. (Nr BP-34067/34) o studiach wyższych, uprawniających do wyższego uposażenia (Dz. Urz. Min. R. i O. P. Nr 10, poz. 159).

Minister Wyznań Religijnych  
i Oświecenia Publicznego:

W. Świętosławski

7.

## UDZIELANIE ULG PODATKOWYCH W UMOWACH, ZAWIERANYCH PRZEZ URZĘDY I PRZEDSIĘBIORSTWA PAŃSTWOWE

MINISTER SKARBU

Warszawa

Dnia 10 listopada 1938 r.

Nr D. V. 27859/1/38

Do

Pana Ministra Wyznań Religijnych

i Oświecenia Publicznego

Stwierdziłem, że niektóre urzędy państwowe oraz przedsiębiorstwa i zakłady państwowe, posiadające osobowość prawną, przy zawieraniu różnego rodzaju umów z przedsiębiorcami i innymi kontrahentami wykazują brak znajomości przepisów prawnych z zakresu zwalniania stron od podatków bezpośrednich i opłat stemplowych.

Przy pertraktacjach, zwłaszcza z kontrahentami zagranicznymi, niejednokrotnie akceptowane są postanowienia co do ulg w zakresie podatków i opłat, jakich nie tylko prowadzące rokowania organa ale nawet Minister Skarbu nie może udzielić dla braku ustawowego upoważnienia.

Częstokroć w umowach takich znajduje się oświadczenie organu urzędowego, działającego imieniem Skarbu Państwa lub przedsiębiorstwa bądź zakładu państwowego, że należność podatkową albo opłatę stemplową poniesie w całości lub w części Skarb Państwa albo przedsiębiorstwo państwowe. Później zaś, w wyniku zawarcia takiej umowy, urząd lub przedsiębiorstwo zwraca się do Ministerstwa Skarbu o zwolnienie od tej należności bądź umorzenie jej, podając z reguły, że nie posiada w swoim budżecie kwot, niezbędnych na pokrycie przejętej daniny.

Przyjmowanie w umowach przez Skarb Państwa lub przedsiębiorstwo państwowe zobowiązań co do zwolnienia od podatków i opłat albo pokrycia za kontrahenta tych danin jest zasadniczo niepożądane zarówno ze względów ogólnogospodarczych jak i finansowo-administracyjnych.

Przede wszystkim zobowiązanie takie nie znajduje prawie nigdy istotnej rekompensaty w świadczeniach kontrahenta, a w najlepszym razie — świadczenia te są niewspółmierne do obciążenia Skarbu Państwa przez pozbawienie go należności podatkowej, z której ostatecznej wysokości nie zdają sobie często sprawy przedstawiciele instytucji państwowych, zawierających umowę. W rezultacie takie klauzule stwarzają dodatkowy zysk kontrahenta i powodują niezdrową gospodarczo sytuację niczym niesprawiedliwionego uprzywilejowania pewnych przedsiębiorstw (częstokroć zagranicznych). Tymczasem względy zarówno na prestige Państwa, jak i na

porządek prawny oraz na jednolitą, gospodarczo uzaasadnioną, politykę ulg — wymagają powszechnego przestrzegania norm, ustalonych dla wszystkich płatników we właściwych ustawach i rozporządzeniach.

Z drugiej strony zasady racjonalnej administracji finansowej wymagają, aby każda należność i zobowiązanie Skarbu znajdowało swój bezpośredni i pełny wyraz w budżecie, natomiast nie dopuszczają praktykowania „kompensat“, wyrażających się obniżeniem przychodu z podatków lub opłat stemplowych wzamian za zmniejszenie wydatków resortu czy przedsiębiorstwa, którego organ zawiera umowę z klauzulą zwolnień podatkowych.

Jako przedstawiciel Rządu, powołany do przestrzegania porządku w gospodarce publicznej, uważam za swój obowiązek prosić Pana Ministra, aby w uwzględnieniu wyżej wyłuszczonych motywów zechciał wydać zarządzenia, któreby zapobiegły na przyszłość ewentualnym niepożądanym posunięciom ze strony podległych Mu urzędów i przedsiębiorstw. W szczególności — aby organa powołane do pertraktacyj i zawierania umów nie tylko nie brały zobowiązań, lecz i nie składały obietnic kontrahentom w zakresie ulg podatkowych, a w zakresie opłat stemplowych — aby stosowały się ściśle do instrukcji z dnia 21 grudnia 1932 r. ogłoszonej w Nr 21 Monitora Polskiego z roku 1933.

O ile jednak nastąpią przypadki przyznawania w umowach kontrahentom urzędów i przedsiębiorstw państwowych ulg podatkowych albo przypadki przyjęcia zobowiązania pokrycia za kontrahenta podatków lub opłat to zobowiązania takie oczywiście będą musiały być dotrzymywane w całości kosztem budżetu właściwego resortu, gdyż żadnych zwolnień w tym zakresie udzielać nie będę mógł.

Minister

*E. Kwiatkowski*

MINISTERSTWO WYZNAŃ RELIGIJNYCH  
I OŚWIECENIA PUBLICZNEGO

Warszawa

Dnia 12 grudnia 1938 r.

Nr I R-7695/38

Powyższe zarządzenie Pana Ministra Skarbu przesyła się do wiadomości i stosowania w ślad za pismem Ministerstwa z dnia 13 lipca 1935 r. Nr I R-6421/35. w sprawie opłat stemplowych od umów, zawieranych imieniem Skarbu Państwa lub przedsiębiorstw i zakładów państwowych.

Dyrektor Departamentu

*A. Nowak*

8.

NORMALIZACJA ZESZYTÓW SZKOLNYCH DLA UCZNIÓW SZKÓŁ  
POWSZECHNYCH

Zarządzenie Ministra Wyznań Religijnych i Oświecenia Publicznego

z dnia 19 grudnia 1938 r. (Nr II. P.-10340/38)

(Przedruk z Dziennika Urzędowego Ministerstwa W. R. i O. P. z dnia 28 grudnia 1938, nr 13, poz. 387)

Na podstawie art. 1 ustawy z dnia 4 czerwca 1920 r. o tymczasowym ustroju władz szkolnych (Dz. U. R. P. Nr 50, poz. 304) zarządzam, co następuje:

§ 1. Zeszyty szkolne, przeznaczone do użytku w szkołach powszechnych, winny odpowiadać następującym warunkom:

1) Zeszyty winny być sporządzane w wymiarze 148 mm × 210 mm, format A5, przepisany przez Polską Normę PN-0-102.

2) Do wyrobu zeszytów może być używany wyłącznie papier pisarski ćwierć-drzewny, ze znakiem wodnym, nieprzezroczysty, obustronnie satynowany, biały o odcieniu lekko kremowym, o gramaturze 80 g, odpowiadający Polskiej Normie Urzędowej PNU-006.

Celem zabezpieczenia gatunku i gramatury papier zeszytowy powinien być opatrzony jednotonowym znakiem wodnym według wzoru: — Zeszyt szkolny. — Znak ten winien być umieszczony (poziomo) w odległości 15 mm poniżej znaku wodnego ustalonego normą PNU-003.

3) Linie powinny być wyraziste, wykonane farbą niebieską o odcieniu lekko zielonym. W zeszytach przeznaczonych do nauki języka, odstępy między liniami mają wynosić: a) dla klasy I — 6 mm, b) dla klasy II i III — 5 mm, c) dla klasy IV, V, VI i VII — 12 mm. W zeszytach dla klasy I oraz dla klasy II i III po jednej linii, cienkiej (grubość — 0,2 mm) następują dwie grubsze (grubość — 0,4 mm), ograniczające pole przeznaczone na wiersz pisma. W zeszytach tych nie ma marginesu. Zeszyty dla klas IV—VII mają po zewnętrznej stronie kartki margines (bez linii) o szerokości 28 mm, oznaczony pionową linią pojedynczą (grubość — 0,6 mm) tej samej barwy, co linie poziome.

Zeszyty do nauki rachunków mają kratkę kwadratową o odstępach między liniami, wynoszących 5 mm; grubość linii wynosi 0,2 mm, co druga linia pozioma i pionowa jest grubsza (grubość = 0,4 mm). W zeszytach tych nie ma marginesu.

Zeszyty do innych przedmiotów (geometria, przyroda, geografia itp.) mają być bez linii i bez marginesów.

4) Każdy zeszyt ma być zaopatrzony w okładkę z papieru półdrzewnego o gramaturze 100 g, odpowiadającego Polskiej Normie Urzędowej PNU-009.

Barwa okładki musi być odmienna dla poszczególnych rodzajów zeszytów szkolnych, a mianowicie: dla zeszytów do nauki języka w klasie I — niebieska, w kl. II i III — pomarańczowa, w klasach IV—VII żółta, dla zeszytów rachunkowych — zielona; dla zeszytów bez linii — czerwona.

Na okładce winien być umieszczony w odległości 32 mm od górnej krawędzi i 25 mm od krawędzi lewej nadruk tytułowy w obramowaniu prostokątnym, złożonym z linii o grubości 0,6 mm; wymiary prostokąta 97 × 65 mm, wewnątrz obramowania winny znaleźć się rubryki na nazwę przedmiotu, przeznaczenie zeszytu, nazwisko i imię ucznia, klasę i rok nauki oraz rok szkolny.

Na ostatniej stronie okładki w odległości 10 mm od dolnej krawędzi winna być drukowana czcionką petitową (8 pkt) nazwa wytwórni i jej adres.

Zeszyty, od których ceny przewiduje się 1 grosz na rzecz Towarzystwa Popierania Budowy Publicznych Szkół Powszechnych, posiadają na okładce tłoczone znaki (wycisk) przez to Towarzystwo ustalone. Prawo tłoczenia tych znaków służy wyłącznie firmom, które uzyskają na to zezwolenie Zarządu Głównego Towarzystwa Popierania Budowy Publicznych Szkół Powszechnych.

Poza tym nie wolno na okładce ani też wewnątrz zeszytu szkolnego umieszczać jakichkolwiek znaków, ozdób, rycin, tekstów itp.

5) Zeszyty szkolne powinny być wraz z okładką zeszyte trwale, o ile możliwości, nicią. Jeżeli były zeszywane drutem, co zasadniczo nie jest pożądane, to może mieć zastosowanie tylko drut nierdzewiejący.

6) Każdy zeszyt ma mieć 16 kartek, przeznaczonych do pisania. Wszywanie dodatkowych kartek o innym przeznaczeniu nie jest dozwolone.

7) W każdym zeszycie powinna się znajdować luźna kartka bibuły atramentowej formatu A5, odpowiadająca warunkom Polskiej Normy Urzędowej PNU-012, bez jakiegokolwiek nadruku.

§ 2. Szczegółowe zestawienie warunków, którym winien odpowiadać normalny zeszyt szkolny do pisania dla uczniów szkół powszechnych, zawiera wydana przez Komisję Normalizacji Druków i Wydawnictw Państwowych Przy Prezesie Rady Ministrów norma  $\frac{\text{PNU}}{017}$ , która jest do nabycia w Polskiej Agencji Telegraficznej (PAT) i w większych księgarniach.

§ 3. Sprawa zeszytów rysunkowych i bloków będzie unormowana osobnym zarządzeniem.

§ 4. Zarządzenie niniejsze obowiązuje od dnia 1 września 1939 r. Równocześnie tracą moc obowiązującą wszelkie przepisy, sprzeczne z niniejszym zarządzeniem.

W okresie przejściowym, do wyczerpania zapasów, nie dłużej jednak, niż do końca roku szkolnego 1939/40, mogą być używane obok zeszytów, odpowiadających wymaganiom wyszczególnionym w niniejszym zarządzeniu, również zeszyty dotychczasowych typów.

Minister Wyznań Religijnych  
i Oświecenia Publicznego:

*W. Świątostawski*

9.

## HUFCE O MAŁEJ ILOŚCI UCZENNIC

MINISTERSTWO WYZNAŃ RELIGIJNYCH  
I OŚWIECENIA PUBLICZNEGO

Warszawa

dnia 9 grudnia 1938 r.

Nr II. W. 9968/38.

Uzupełniając zarządzenie z dnia 22 marca 1938 r. Nr II. W.-5084/38 w sprawie p. w. młodzieży żeńskiej w klasie pierwszej licealnej o zbyt małej ilości uczennic, Ministerstwo dozwala na łączenie w takich przypadkach klas I i II-ej w jeden hufiec z tym, że w bieżącym roku szkolnym obie klasy przerobią program przewidziany dla klasy I-ej, w roku następnym dla klasy II-ej.

Zdarzające się w niektórych szkołach uzupełnianie hufca klasy I-ej uczennicami z klasy IV gimnazjalnej jest niecelowe, gdyż uczennice kl. IV-ej będą jeden rok szkolenia przerabiać dwukrotnie.

W przypadku, jeżeli liczba uczennic w II klasie licealnej spadła poniżej normy przewidzianej w § 11 Tymczasowego Regulaminu Hufców Szkolnych a tworzące zespół II klasy licealnej uczennice przeszły już kurs p. w. I klasy licealnej, jeżeli nadto nie można tych uczennic przydzielić do hufca innej szkoły, można polecić uczennicom zastępczą pracę na kursach L. O. P. G. względnie Polskiego Czerwonego Krzyża.

Podsekretarz Stanu:

*Jerzy Ferek Bleszyński*

10.

## ZBIÓRKA ODPADKÓW ŻELAZNYCH I MAKULATURY W SZKOŁACH

MINISTERSTWO WYZNAŃ RELIGIJNYCH  
I OŚWIECENIA PUBLICZNEGO

Warszawa

dnia 25 października 1938 r.

Nr II W-7133/38.

W związku z zapytaniem niektórych Kuratoriów, czy zarządzona piśmem z dnia 22 lutego br. Nr II W. 10740/38 \*) zbiórka makulatury i odpadków żelaznych może być prowadzona również w bieżącym roku szkolnym Ministerstwo Wyznań Religijnych i Oświecenia Publicznego wyjaśnia, że zgadza się na kontynuowanie wspomnianej akcji na zasadach powyższego zarządzenia w tych tylko szkołach, w których akcja ta nie była prowadzona wzgl. nie została ukończona.

Dyrektor Departamentu  
*Dr M. Pollak*

11.

## W SPRAWIE BUDOWY PUBLICZNYCH SZKÓŁ POWSZECHNYCH

KURATORIUM

OKRĘGU SZKOLNEGO LWOWSKIEGO

we Lwowie

dnia 12 grudnia 1938 r.

Nr I. 28087/38.

Nawiązując do tut. okólnika z dnia 30 września 1937 r. nr I. 7849/37 (Dz. Urz. Kurat. nr 9, str. 552) do pism Tow. Pop. Bud. Publ. Szk. Powsz. oraz instrukcyj wydawanych na konferencjach inspektorskich, przypominam terminy i czynności, które muszą być dokonane celem podjęcia budowy czy przebudowy szkół.

Do dnia 31 grudnia każdego roku, mają być wykończone wszystkie czynności, należące do kompetencji Inspektora szkolnego, a mianowicie:

zabezpieczenie gruntu pod budowę wzgl. przebudowę szkoły, sporządzenie protokołu komisyjnego o przydatności parceli (por. rozp. Min. WR. i OP. z 6/IV 1922 r. Dz. Urz. 12, poz. 113), planu sytuacyjnego oraz ewent. dołączenia arkusza posiadłości grunt. i wyciągu hipotecznego,

przygotowanie mapki sieci szkolnej i orzeczenia organizacyjnego o stopniu szkolnym,

opracowanie programu budowy względnie przebudowy szkoły, t. zn. wyznaczenia ilości sal szkolnych, pomieszczeń administracyjnych i mieszkalnych i ich wymiarów.

W czasie między 1 stycznia a 1 kwietnia następnego roku Inspektorzy szkolni winni dopilnować:

zamówienia planów i kosztorysów budowy szkół (po 3 egzemplarze dla budowy każdej szkoły),

zatwierdzenia planów w Województwie i uzyskania pozwolenia na budowę,

---

\*) Zob. Dziennik Urzędowy K. O. S. L. z r. 1938, str. 184.

zabezpieczenia funduszków na sfinansowanie budowy wzgl. przebudowy szkół w drodze zebrania odpowiednich deklaracji, uchwał i zobowiązań,

wniesienia przez zainteresowane gminy prośb do Obwodowego Komitetu Towarzystwa Popierania Budowy Publicznych Szkół Powszechnych o udzielenie pomocy finansowej w budowie, z wszystkimi wymaganymi materiałami.

Do poszczególnych podań powinny być dołączone potrzebne dowody, sporządzone przez Inspektorat przed 31 grudnia (l.).

Czynności objęte poz. II. należy wykonać w takim czasie, aby już 1 kwietnia każdego roku, z chwilą rozpoczęcia sezonu budowlanego, zainteresowane gminy posiadały zatwierdzone plany i zezwolenia na budowę szkół.

Gminy, które do tego czasu nie będą posiadały zatwierdzonych planów zezwoleń na budowę szkół, nie będą mogły korzystać w danym roku z pomocy finansowej Towarzystwa Popierania Budowy Publicznych Szkół Powszechnych.

PP. Inspektorowie Szkolni zechcą nawiązać porozumienie z Wydziałami Powiatowymi, Magistratami miast wzgl. ze zarządami gmin tak, aby wyżej wymienione czynności mogły być wykonane w określonych terminach.

Wykaz budynków, projektowanych w najbliższym sezonie budowlanym, wraz z dowodami ad I, 1, 2, 3, PP. Inspektorzy nadesłają Kuratorium w terminie do końca stycznia do zatwierdzenia.

Kurator Okręgu Szkolnego  
*Dr Tadeusz Kupczyński*

## 12.

### AKCJA POMOCY ZIMOWEJ BEZROBOTNYM W SEZONIE 1938/39

KURATORIUM  
OKRĘGU SZKOLNEGO LWOWSKIEGO  
we Lwowie  
dnia 17 listopada 1938 r.  
Nr BP. 50285/38.

Naczelny Wydział Wykonawczy Ogólnopolskiego Obywatelskiego Komitetu Zimowej Pomocy Bezrobotnym w porozumieniu z przedstawicielami zainteresowanych organizacji społecznych i gospodarczych uchwalił wzorem roku ubiegłego następujące normy świadczeń na pomoc zimową od osób pozostających w stosunku służbowym lub najmu pracy:

do 160 zł . . . . .	0,20 zł
od 161 zł do 300 zł . . . . .	$\frac{1}{4}$ 0/0
od 301 zł do 600 zł . . . . .	$1\frac{1}{2}$ 0/0
od 601 zł do 800 zł . . . . .	1 0/0
od 801 zł do 1200 zł . . . . .	$1\frac{1}{2}$ 0/0
od 1201 zł do 2500 zł . . . . .	2 0/0
od 2501 zł wzwyż . . . . .	4 0/0

Świadczenia te płatne są w ciągu 5 (pięciu) miesięcy, tj. od dnia 1 grudnia 1938 r. do 30 kwietnia 1939 r. od dochodu netto, tzn. dochodu brutto zmniejszonego o zapłacone podatki dochodowy i specjalny oraz opłatę na Fundusz Pracy.



Pracownicy, spłacający świadczenia od dochodu w wysokości nie niższej od obowiązujących norm, będą zwolnieni od świadczeń lokalowych.

Wymiaru i poboru świadczeń od dochodu nauczycielstwa i wszystkich pracowników administracji szkolnej dokona Kuratorium na mocy uchwały powziętej przez prezydium wszystkich organizacji nauczycielskich.

Zatrzymane sumy będą przekazywane co miesiąc do PKO. na konto czekowe Obywatelskich Wojewódzkich Komitetów Zimowej Pomocy Bezrobotnym, a mianowicie:

z terenu województwa lwowskiego	— na konto czekowe Nr 504.600
„ „ stanisławowskiego	— „ „ „ „ 504.700
„ „ tarnopolskiego	— „ „ „ „ 504.800

Nauczycielom szkół doksztalających zostanie potrącona pierwsza rata świadczeń przy asygnowaniu zasiłku za miesiąc grudzień 1938 r. Potrącenia dokona Kuratorium w ten sposób, że zmniejszy zasiłek o sumę świadczeń od pełnego wynagrodzenia, jakkolwiek wypłaca tylko 2/3 wynagrodzenia.

Pracownicy nie zrzeszeni, czy też zrzeszeni, którzy z jakichkolwiek bądź powodów chcieliby się uchylić od płacenia składek na pomoc zimową, powinni indywidualnie wnieść w drodze służbowej odpowiednie pisma do Kuratorium, które przy następnej wypłacie poborów zaprzestanie potrącania składek oraz zwróci kwoty już potrącone.

Ogólne sumy do wypłaty w listach płatniczych zostaną zmniejszone przez Kuratorium o kwoty świadczeń na pomoc zimową, a pp. wypłacający pobory powinni zmniejszyć poszczególne wypłaty o kwoty świadczeń wyszczególnione w listach płatniczych za rubryką „kwota do wypłaty“.

Kurator Okręgu Szkolnego  
*Dr T. Kupczyński*

13.

## ZAOPATRYWANIE BIBLIOTEK W KSIĄŻKI HARCERSKIE

KURATORIUM  
OKRĘGU SZKOLNEGO LWOWSKIEGO  
WE LWOWIE

Dnia 12 listopada 1938 r.

Nr O. 28608/38

Przy zaopatrywaniu w książki bibliotek nauczycielskich i uczniowskich w liceach, gimnazjach, inspektoratach, szkołach powszechnych i zawodowych Kuratorium poleca uwzględniać także literaturę i czasopisma harcerskie.

W szczególności biblioteki nauczycielskie w liceach i gimnazjach, biblioteki obwodowe w inspektoratach i biblioteki uczniowskie w liceach pedagogicznych należy zaopatrywać w książki harcerskie w pierwszym rzędzie metodyczne i o treści ogólnej.

Biblioteki uczniowskie w liceach, gimnazjach, szkołach powszechnych i zawodowych winny być zaopatrywane w podręczniki harcerskie i wydawnictwa urzędowe harcerskie do użytku drużyn istniejących przy szkołach zależnie od rodzaju drużyny.

Nadto należy nabywać powieści i beletrystkę harcerską z przeznaczeniem dla ogółu młodzieży szkolnej także w szkołach, które dotąd drużyny harcerskiej nie posiadają. W miarę środków wskazanym jest na-

bywanie w kilku egzemplarzach podręczników odpowiednich dla zastępowych.

Czytelnie i świetlice uczniowskie należy zaopatrywać w czasopisma harcerskie: „Zuch“, „Na Tropie“, „Skaut“, „W kręgu wodzów“.

Kurator Okręgu Szkolnego  
*Dr Tadeusz Kupeczyński*

## 14.

## ORGANIZACJA SZKÓŁ

Kurator O. S. L. przyznał:

= Zarządowi Tow. Szkoły Handlowej w Jarosławiu prawo otwarcia Pryw. Koeduk. Szkoły Przynależności Spółdzielczego I stop. T. S. H. w Handzlówce (Nr III-28113/38 z dn. 14 grudnia 1938 r.).

= Zarządowi Koła U. T. P. „Ridna Szkoła“ w Jaworowie prawo otwarcia Pryw. Koeduk. Szkoły Przynależności Spółdzielczego I stop. z ukr. j. naucz. i Pryw. Koeduk. Szkoły Przynależności Kupieckiego II stop. z ukr. j. naucz. w Jaworowie (Nr III-25966/38 z dn. 22 grudnia 1938 r. i Nr III-25966/38 z dn. 30 grudnia 1938 r.).

= Zarządowi Związku dla Szerzenia Wykształcenia Zawodowego wśród Żydów w Małopolsce „Wuzet“, filia w Kołomyi prawo otwarcia Pryw. Szkoły Krawieckiej Żeńskiej w Kołomyi (Nr III-27900/38 z dn. 23 grudnia 1938 r.).

= Mgr. Buchsgang Gustawie we Lwowie prawo otwarcia Pryw. Żyd. Koed. Liceum Handlowego we Lwowie (Nr III-29992/38 z dn. 22/12 1938 r.).

Kurator O. S. L. zatwierdził Publiczną Szkołę Doksztalającą Zawodową w Felsztynie pow. Sambor, z ważnością od 15 stycznia 1939 (Nr III-28851/38 z dn. 14 grudnia 1938 r.).

## 15.

## RUCH SŁUŻBOWY

## Inspektorzy

Minister W. R. i O. P. mianował z dn. 1 stycznia 1939 r.:

= Chomę Władysława, prowizorycznego podinspektora szkolnego p. o. inspektora szkolnego na obwód nadwórniański w Nadwórnej, inspektorem szkolnym na tenże obwód (Nr B. P.-27959/38 z dn. 12 grudnia 1938 r.).

= Lebedowicza Józefa, podinspektora szkolnego na obwód szkolny złoczowski w Złoczowie, inspektorem szkolnym na obwód niżański z siedzibą w Nisku (Nr B. P.-22036/38 z dn. 23 grudnia 1938 r.).

Minister W. R. i O. P. przeniósł z dniem 31 grudnia 1938 r.:

= Borejkę Janusza, prowizorycznego podinspektora szkolnego na obwód nadwórniański w Nadwórnej, na równorzędne stanowisko do obvodu rawskiego z siedzibą w Rawie Ruskiej (Nr B. P.-27547/38 z dn. 23 grudnia 1938 r.).

= Gintera Wojciecha, prowizorycznego podinspektora szkolnego p. o. inspektora szkolnego w Nisku, na własną prośbę na stanowisko prowiz. podinspektora szkolnego do obvodu jarosławskiego z siedzibą w Jarosławiu (Nr B. P. 58245/38 z dn. 3 stycznia 1938 r.).

= Mgr. Kautego Feliksa, prowizorycznego podinspektora szkolnego na obwód szkolny jarosławski w Jarosławiu, na własną prośbę na równoległe stanowisko do obvodu nadwórniańskiego z siedzibą w Nadwórnej (Nr B. P.-22087/38 z dn. 23 grudnia 1938 r.).

= Keyhę Zdzisława, prowizorycznego podinspektora szkolnego na obwód szkolny rawski w Rawie Ruskiej, na własną prośbę na równorzędne stanowisko do obvodu złoczowskiego z siedzibą w Złoczowie. (Nr B. P.-22084/38 z dn. 23 grudnia 1938 r.).

## Instruktorzy

Kurator O. S. L. mianował:

= Czajowskiego Mieczysława, kontr. instruktora Państw. Szkoły Stolarskiej w Jaworowie instruktorem tymczasowym tejże szkoły z dn. 1 lutego 1939 (Nr B. P.-32898/38 z dn. 23 grudnia 1938 r.).

= Fedorczyka Stanisława, kontr. instruktora Państw. Szkoły Mleczarskiej w Rzeszowie, tymczasowym instruktorem tejże szkoły z dn. 1 stycznia 1939 r. (Nr B. P.-49330/38 z dn. 14 grudnia 1938 r.).

## Szkoły powszechne

Mianowani: Andruszczuk Roman, p. o. kierownika publ. szkoły powsz. w Ponikwie, pow. Brody, kierownikiem tejże szkoły. — Blijona Oty-

lia, nauczycielka publ. szkoły powsz. w Werbiażu Wyżnym, pow. Kołomyja, kierowniczką tejże szkoły. — Dereń Antoni, nauczyciel p. o. kierownika publ. szkoły powsz. w Lackiem, pow. Złoczów, kierownikiem tejże szkoły. — Dzunga Jan, anuczyciel, p. o. kierownika publ. szkoły powsz. w Nowotańcu, pow. Sanok, kierownikiem tejże szkoły. — Flisak Jan, nauczyciel p. o. kierownika publ. szkoły powsz. w Niwicach, pow. Radziechów, kierownikiem tejże szkoły. — Fundalewicz Stanisław, nauczyciel p. o. kierownika publ. szkoły powsz. w Dzibułkach, pow. Żółkiew, kierownikiem tejże szkoły. — Harasymów Józef, nauczyciel p. o. kierownika publ. szkoły powsz. w Kornarnie, pow. Rudki, kierownikiem tejże szkoły. — Hardy Antoni, nauczyciel p. o. kierownika publ. szkoły powsz. w Sokolu, pow. Kamionka Strumiłowa, kierownikiem tejże szkoły. — Jaroszevska Stanisława, nauczycielka publ. szkoły powsz. w Rohatynie kierowniczką tejże szkoły. — Jędrusiński Alfred, nauczyciel p. o. kierownika publ. szkoły powsz. w Medenicach, pow. Drohobycz, kierownikiem tejże szkoły. — Kawecka Zofia, nauczycielka p. o. kierowniczką publ. szkoły powsz. w Wojniłowie, pow. Kałusz, kierowniczką tejże szkoły. — Korlatowicz Stefan, p. o. kierownika publ. szkoły powsz. w Dobrohostonie, pow. Drohobycz, kierownikiem tejże szkoły. — Kozubal Henryk, nauczyciel p. o. kierownika publ. szkoły powsz. w Wietlinie, pow. Jarosław, kierownikiem tejże szkoły. — Kuliński Stanisław, nauczyciel p. o. kierownika publ. szkoły powsz. w Rożniatowie, pow. Dolina, kierownikiem tejże szkoły. — Łukasiewicz Włodzimierz, nauczyciel p. o. kierownika publ. szkoły powsz. w Zubrzy, pow. Buczac, kierownikiem tejże szkoły. — Nahurski Edward, nauczyciel p. o. kierownika publ. szkoły powsz. w Załużu, pow. Sanok, kierownikiem tejże szkoły. — Pawlikówna Zofia, nauczycielka p. o. kierowniczką publ. szkoły powsz. nr 2 w Nadwórnej, kierowniczką tejże szkoły. — Pusiarski Stanisław, nauczyciel, p. o. kierownika publ. szkoły powsz. w Drohobyczu-Polminie, pow. Drohobycz, kierownikiem tejże szkoły. — Radelli Stanisław, nauczyciel, p. o. kierownika publ. szkoły powsz. w Firlejówce, pow. Złoczów, kierownikiem tejże szkoły. — Rębisz Stanisław, nauczyciel publ. szkoły powsz. w Olszanicy, pow. Lesko, kierownikiem tejże szkoły. — Roślanowski Kazimierz, nauczyciel, p. o. kierownika publ. szkoły powsz. w Lutowiskach, pow. Lesko, kierownikiem tejże szkoły. — Rossiwał Edward, nauczyciel, p. o. kierownika publ. szkoły powsz. w Leszczowatem,

pow. Lesko, kierownikiem tejże szkoły. — Sitariski Antoni, nauczyciel, p. o. kierownika publ. szkoły powsz. w Czarnołożcach, pow. Tłumacz, kierownikiem tejże szkoły. — Sotnicki Seweryn, nauczyciel, p. o. kierownika publ. szkoły powsz. im. św. Alojzego w Stanisławowie, kierownikiem tejże szkoły. — Stadniczenko Helena, nauczycielka, p. o. kierowniczką publ. szkoły powsz. im. M. Mościckiej w Kamionce Strumiłowej, kierowniczką tejże szkoły. — Tomaszewski Paweł, nauczyciel, p. o. kierownika publ. szkoły powsz. w Zborowie, kierownikiem tejże szkoły. — Turkiewicz Miłkołaj, nauczyciel, p. o. kierownika publ. szkoły powsz. w Bełzcu, pow. Złoczów, kierownikiem tejże szkoły. — Ulrych Jan, nauczyciel, p. o. kierownika publ. szkoły powsz. w Budziwoju, pow. Rzeszów, kierownikiem tejże szkoły. — Urbań Karol, nauczyciel, p. o. kierownika publ. szkoły powsz. w Perehińsku, pow. Dolina, kierownikiem tejże szkoły. — Wojtówicz Karol, nauczyciel, p. o. kierownika publ. szkoły powsz. w Oknie, pow. Skałat, kierownikiem tejże szkoły.

Przeniesieni: Kalita Wilhelm, kierownik publ. szkoły powsz. im. Czackiego w Stanisławowie, na równorzędne stanowisko kierownika publ. szkoły powsz. im. A. Mickiewicza w Rzeszowie. — Peszko Sylwester, kierownik publ. szkoły powsz. w Poluchowie Małym, pow. Przemysły, na własną prośbę na stanowisko nauczyciela publ. szkoły powsz. w Przemysły. — Ziarkiewicz Henryk, kierownik publ. szkoły powsz. w Tłumaczu, na równorzędne stanowisko do publ. szkoły powsz. im. Czackiego w Stanisławowie.

Przeniesieni w stan spoczynku: Czechowski Józef, kierownik publ. szkoły powsz. w Smykowcach, pow. Tarnopol. — Dorosz Michał, kierownik publ. szkoły powsz. w Rzepińcach, pow. Buczac. — Palczyński Ludwik, kierownik publ. szkoły powsz. w Nowosiółce Jazłowieckiej, pow. Buczac.

#### Szkoły zawodowe

Przeniesieni: Odyniecki Kazimierz, kierownik publ. szkoły przysposobienia rolniczego im. Komendanta J. Piłsudskiego w Okszowie, pow. Chełm, na równorzędne stanowisko do Państw. Szkoły Rolniczej w Gródku Jagiellońskim. — Weiss Jerzy, inż., kierownik Państw. Szkoły Rolniczej w Gródku Jagiellońskim, na równorzędne stanowisko do publ. szkoły przysposobienia rolniczego w Mokrzeszowie.

16.

## KONKURSY

na stanowiska kierowników publicznych szkół powszechnych

L. porz.	Miejscowość	Powiat	Stopień organizacyjny	Charakter	Język nauczania	Do użytku kierownika		Uwaga
						S z k o ł y	mieszkanie	
1	Mieczyszców	Brzeżany	III	koedukacyjna	polski	3 izby	14 a	
2	Taurów	"	III	"	"	2 izby	38 a	
3	Krzywe	"	II	"	polski i ruski	3 izby	57 a	
4	Kurzany	"	II	"	"	"	112 a	
5	Łapszyn	"	II	"	"	"	123 a	
6	Płaucza Wielka	"	II	"	"	—	56 a	
7	Płotycza	"	II	"	"	2 izby	80 a 8 m <sup>2</sup>	
8	Słoboda Złota	"	II	"	"	4 izby	55 a	
9	Wierzbów	"	II	"	"	—	114 a	
10	Chorościc	"	I	"	polski	3 izby	—	
11	Dryszczów	"	I	"	"	3 izby	84 a	
12	Glinna	"	I	"	polski i ruski	2 izby	56 a	
13	Kalne	"	I	"	"	3 izby	50 a	
14	Kotów	"	I	"	"	3 izby	55 a 40 m <sup>2</sup>	
15	Kozówka	"	I	"	"	3 izby	60 a	
16	Augustówka	"	I	"	"	—	—	
17	Buszcze	"	I	"	polski	3 izby	114 a	
18	Dubszcze	"	I	"	polski i ruski	3 izby	11 a 47 m <sup>2</sup>	
19	Helenków	"	I	"	polski	3 izby	21 a 31 m <sup>2</sup>	
20	Leśniki	"	I	"	polski i ruski	3 izby	20 a 96 m <sup>2</sup>	
21	Płaucza Mała	"	I	"	"	3 izby	7 a 20 m <sup>2</sup>	
22	Podwysokie	"	I	"	polski	3 izby	66 a 60 m <sup>2</sup>	
23	Posuchów	"	I	"	polski i ruski	3 izby	1744 a 37 m <sup>2</sup>	
24	Rybni	"	I	"	"	3 izby	230 a	
25	Teofipólka	"	I	"	polski	—	9 a 66 m <sup>2</sup>	
26	Urmań	"	I	"	polski i ruski	3 izby	87 a 18 m <sup>2</sup>	
27	Uwsie	"	I	"	"	2 izby	1 a	
28	Wybudów	"	I	"	"	3 izby	53 a	
29	Burkanów	Podhajce	III	"	"	4 izby	56 a	
30	Hołhocze	"	III	"	"	3 izby	112 a	
31	Horożanka	"	III	"	"	4 izby	140 a	
32	Iszczków	"	I	"	polski i ruski	3 izby	120 a	
33	Toustobaby	"	III	"	polski	3 izby	106 a	
34	Złotniki	"	III	"	"	3 izby	41 a 11 m <sup>2</sup>	
35	Bieniawa	"	II	"	"	—	25 a	
36	Bohatkowce	"	II	"	polski i ruski	—	51 a 38 m <sup>2</sup>	
37	Dobrowody	"	II	"	polski	3 izby	52 a 66 m <sup>2</sup>	

L. porz.	Miejscowość	Powiat	Stopień organizacyjny	Charakter	Język nauczania	Do użytku kierownika		Uwaga
						S z k o ł y	mieszkanie	
38	Hnilcze	Podhajce	II	koedukacyjna	polski	3 izby	57 a	
39	Ślawentyn	"	II	"	polski i ruski	3 izby	42 a	
40	Sokołów	"	II	"	polski	2 izby	230 a	
41	Szwejków	"	II	"	"	2 izby	86 a	
42	Wierzbów	"	II	"	polski i ruski	4 izby	75 a	
43	Zawalów	"	II	"	"	4 izby	52 a	
44	Boków	"	I	"	"	2 izby	199 a 50 m <sup>2</sup>	
45	Chatki	"	I	"	polski	2 izby	204 a 32 m <sup>2</sup>	
46	Dryszczów	"	I	"	polski i ruski	—	30 a	
47	Hajworonka	"	I	"	"	—	112 a	
48	Kotuzów	"	I	"	"	3 izby	120 a	
49	Litwinów	"	I	"	ruski	3 izby	57 a	
50	Łysa	"	I	"	"	4 izby	35 a	
51	Małowody	"	I	"	"	3 izby	112 a	
52	Markowa	"	I	"	polski	3 izby	100 a	
53	Nosów	"	I	"	polski i ruski	3 izby	37 a	
54	Rakowice	"	I	"	"	3 izby	142 a	
55	Rosochowaciec	"	I	"	polski	3 izby	42 a	
56	Sopowa	"	I	"	polski i ruski	3 izby	100 a	
57	Siemikowce	"	I	"	polski	3 izby	80 a	
58	Siółko	"	I	"	"	3 izby	—	
59	Stare Miasto	"	I	"	polski	3 izby	136 a	
60	Telacze	"	I	"	polski i ruski	3 izby	64 a	
61	Zastawce	"	I	"	"	3 izby	230 a	
62	Zawadówka	"	I	"	polski	—	—	
63	Świrz	Przemysłany	I	"	"	3 izby	24 a	
64	Przemysłany	"	III	męska	"	4 izby	—	
65	Zadwórze	"	III	koedukacyjna	"	4 izby	82 a 55 m <sup>2</sup>	
66	Hanaczów	"	II	"	"	3 izby	28 a	
67	Łahodów	"	II	"	polski i ruski	2 izby	72 a	
68	Słowita	"	II	"	"	4 izby	82 a	
69	Dobrzanica	"	I	"	polski	3 izby	55 a 81 m <sup>2</sup>	
70	Korzelice Wieś	"	I	"	polski i ruski	3 izby	58 a	
71	Kimirz	"	I	"	"	3 izby	49 a	
72	Nowosiółka	"	I	"	polski	3 izby	56 a	
73	Podhajczyki	"	I	"	polski i ruski	3 izby	114 a	
74	Poluchów W.	"	I	"	polski	3 izby	114 a	
75	Stanimierz	"	I	"	polski i ruski	4 izby	56 a	
76	Zadwórze	"	I	"	"	3 izby	56 a	
77	Peczenia	"	I	"	"	3 izby	56 a	
78	Kołodziejówka	Stanisławów	II	"	ruski	3 izby	—	

Konkurs na stanowisko kierowniczk  
Państwowej Szkoły Przynsposobienia Go-  
spodyń Wiejskich w Malinowie

Ministerstwo W. R. i O. P. ogłasza konkurs na stanowisko kierowniczk Państwowej Szkoły Przynsposobienia Gospodyń Wiejskich w Malinowie.

O wymienione stanowisko mogą się ubiegać osoby, posiadające kwalifikacje do nauczania ogrodnictwach w szkołach przynsposobienia gospodyń wiejskich oraz odpowiadające wymaganom art. 12 ustawy z dnia 1 lipca 1926 r. o stosunkach służbowych nauczycieli w brzmieniu obwieszczenia Ministra W. R. i O. P. z dnia 9 listopada 1932 r. (Dz. U. R. P. Nr 104, poz. 873).

Do stanowiska tego przywiązane jest uposażenie, unormowane rozporządzeniem Prezydenta Rzeczypospolitej z dnia 28 października 1933 r. o uposażeniu funkcjonariuszów państwowych (Dz. U. R.

Podania o powyższe stanowiska należy składać drogą służbową na ręce właściwych Inspektorów Szkolnych w terminie 6 tygodniowym od daty ogłoszenia.

P. Nr 86, poz. 663) z uwzględnieniem zasad, wprowadzonych rozporządzeniem Rady Ministrów z dnia 19 grudnia 1933 r. (Dz. U. R. P. Nr 102, poz. 781).

Podania, zaopatrzone niezbędnymi dokumentami, skierowane do Ministerstwa W. R. i O. P., wnosić należy w drodze służbowej do Kuratorium Okręgu Szkolnego Warszawskiego.

Zapotrzedowanie nauczycieli do wychowania fizycznego i zajęć praktycznych

Inspektorat Szkolny w Przemysłu poszukuje dla szkół powszechnych miasta Przemysłu nauczycieli posiadających kwalifikacje do wychowania fizycznego i zajęć praktycznych (W. K. N.). Reflektujący na otrzymanie powyższych stanowisk winni wnieść podania do Inspektoratu Szkolnego w Przemysłu w drodze urzędowej. (Insp. Szk. w Przemysłu z dn. 29/12 1938, Nr 6533/38).

## 17.

### Z ŻAŁOBNEJ KARTY

Brysiówna Eugenia, nauczycielka publ. szkoły powszechnej w Ruszelcach, pow. Przemysłu, zmarła dnia 13 grudnia 1938 r. w Przemysłu.

Pająk Jan, nauczyciel publ. szkoły powsz. nr 1 w Żołyńi, pow. Łańcut, zmarł dnia 28 grudnia 1938 r. w 32 roku życia, a 9 służby nauczycielskiej.

Szczyrbówna Helena, b. nauczycielka publ. szkoły

powsz. w Borku Starym, pow. Rzeszów, zmarła dn. 22 listopada 1938 w 48 roku życia, a 24 służby.

Topolnicka Jadwiga, b. kontraktowa nauczycielka publicznej szkoły powszechnej w Dworcach, pow. Żółkiew, zmarła dnia 20 listopada 1938 r. we Lwowie.

## 18.

### KOMUNIKATY URZĘDOWE

Ustalenie nazwy miejscowości Neudorf

Minister Spraw Wewnętrznych zarządzeniem z dnia 14 listopada 1938 r. L.: G. L. 6524/7/37 zmienił nazwę miejscowości Neudorf w gminie wiejskiej Neudorf w powiecie drohobyckim województwie lwowskim na „Polininowice“. Zarządzenie to weszło w życie z dniem 17 listopada 1938 r. (Urząd Wojew. Lwow. z dnia 22 grudnia 1938 r. L. SS. 28/8 — 1938).

Przyjmowanie do liceów ogólnokształcących uczniów z wykształceniem 6 klas dawn. gimnazjum

Ministerstwo nie sprzeciwia się przyjęciu do kl. I liceów ogólnokształcących na podstawie egzaminu wstępnego tych kandydatów, którzy przedstawiają świadectwo ukończenia klasy VI gim-

nazjum dawnego ustroju w szkole państwowej lub prywatnej z prawami względnie świadectwo złożenia egzaminu z kursu sześciu klas gimnazjum dawnego, o ile posiadają wiek, przewidziany dla uczniów kl. I liceów ogólnokształcących. (Min. W. R. i O. P. z dnia 5 grudnia 1938 r. Nr II-S-10587/38).

Egzaminy czeladnicze przy gimnazjach przemysłowych

Egzaminy czeladnicze przy gimnazjach przemysłowych o kierunkach odpowiadających zawodom rzemieślniczemu w bieżącym roku szkolnym będą się odbywały nadal na zasadzie przepisów, obowiązujących dotychczas szkoły rzemieślniczo-przemysłowe. (Min. W. R. i O. P. z dnia 12 stycznia 1939, Nr III-O-8018/38).

Przenoszenie na inne miejsce służbowe nauczycieli kierujących i kierowników publ. szk. powsz. I stopnia

Ustawa z dnia 1 lipca 1926 r. o stosunkach służbowych nauczycieli nie zna stanowiska „nauczyciel kierujący“, nie wprowadza również tego stanowiska § 21 Statutu publicznych szkół powszechnych, który tylko postanawia, że „w szkołach stopnia I-szego o jednym nauczycielu, nauczyciel ten sprawuje czynności kierownicze i nosi nazwę nauczyciela kierującego“, za sprawowanie czynności kierowniczych nauczyciel kierujący ma dodatek, podobnie jak może mieć dodatek każdy nauczyciel za zawiadywanie jakimiś liczniejszymi zbiorami w szkole średniej, nie przestając być nauczycielem, choć czasem również ma nazwę „kierownik pracowni“, „kierownik ogrodu“, itp.

Nie ma więc jakkolwiek przeszkód prawnych do przeniesienia nauczyciela kierującego szkoły pierwszego stopnia do innej szkoły wyżej zorganizowanej na stanowisko nauczyciela. W szkole powszechnej I stopnia o jednym nauczycielu nie może być również mowy o powierzaniu obowiązków kierownika czy też o pełnieniu obowiązków kierownika, gdyż takiego stanowiska publiczna szkoła powszechna I-go stopnia o jednym nauczycielu nie ma, a nauczyciel kierujący jest tylko nauczycielem — co potwierdza również i obowiązkowa jego liczba godzin nauczania (30).

Jeśli chodzi o publiczne szkoły powszechne I-go stopnia o dwóch nauczycielach, to można mianować kierowników tych szkół, przy czym kandydat na takiego kierownika powinien odpowiadać tylko warunkowi określonemu w art. 11 ust. 4 ustawy z dnia 1 lipca 1926 r. o stosunkach służbowych nauczycieli, tj. powinien być nauczycielem stałym. Wszelkie inne sprawy związane z powierzaniem obowiązków kierowników i przenoszeniem kierowników względnie p. o. kierowników publicznych szkół powszechnych stopnia I-go o dwu nauczycielach, powinny być załatwiane w sposób analogiczny do spraw kierowników lub p. o. kierowników publicznych szkół powszechnych II-go względnie III-go stopnia.

Przesyłanie zawiadomień o powierzaniu zamówień Stoczni Gdańskiej

Ministerstwo W. R. i O. P. pismami z dn. 12/6 1930 Nr I-Prez. 3731/30, z dnia 19/8 1931 Nr I-Prez. 6485/31 i z dn. 22/8 1938 Nr I-R. 5511/38 podało do wiadomości wypisy ze swych zarządzeń w sprawie: 1) sposobu prowadzenia prze-

targów, w których bierze udział Stocznia Gdańska, 2) dokładnego informowania Komisarza rządowego o dokonanych ze Stoczną transakcjach. Do powyższych zarządzeń muszą się ściśle stosować szkoły zawodowe, mające zamiar powierzyć zamówienie Stoczni Gdańskiej. (Min. W. R. i O. P. z dn. 17/9 1938 Nr I-R. 5511/38).

Opłata stemplowa od podań i poświadczeń

Ministerstwo Skarbu oznajmia, że podania osób prywatnych o wskazanie adresu nauczycieli lub urzędników, którzy są lub byli na służbie państwowej, podlegają opłacie stemplowej w wysokości 5 zł i po 50 gr od każdego załącznika, na mocy art. 145 ustawy o opłatach stemplowych (Dz. U. R. P. z 1935 r. Nr 64, poz. 404). Wyżej wymienione podania wolne są jednak od opłaty stemplowej w myśl art. 142 pkt. 5 u. o. s. o ile składane są przez członków rodzin nauczycieli lub urzędników.

Poświadczenie przez urząd państwowy własnoręczności podpisów funkcjonariuszów państwowych podlegają opłacie stemplowej w wysokości 1,50 zł od każdego poświadzonego podpisu na mocy art. 158 u. o. s. Suma jednak opłat za poświadczenie podpisów umieszczona na tym samym dokumencie, nie może przewyższać 5 zł.

Poświadczenie przez urząd państwowy zgodności podpisów i wyciągów, sporządzonych przez ten urząd i wydanych stronie, podlega opłacie stemplowej w wysokości 2 zł od każdej pełnej lub zaczętej stronicy na mocy art. 157 ust. 1 u. o. s. Poświadczenie zaś zgodności odpisów i wyciągów sporządzonych przez strony, podlega opłacie w wysokości 1 zł od każdej pełnej lub zaczętej strony na mocy art. 157 ust. 2 pkt. „b“ u. o. s. Zgodnie z § 186 rozporządzenia z dnia 10 października 1932 r. (Dz. U. R. P. Nr 99, poz. 842) opłata, przewidziana w art. 157 u. o. s., nie może przewyższać kwoty, obliczonej w ten sposób, że powierzchnię wszystkich stronic, ustaloną w centymetrach kwadratowych dzieli się przez 875, a liczbę tą drogą otrzymaną, możemy się przez właściwą stawkę, wymienioną w art. 157. Jeżeli z podziału przez 875 wynika liczba cała z ułamkiem, to zakorągła się ją wzwyż do najbliższej liczby całej. (Min. W. R. i O. P. z dn. 12 grudnia 1938 r. Nr B. P.-26480/38).

Nabywanie mechanicznych środków lokomocji

Potrzeba w ułatwianiu funkcjonariuszom państwowym nabywania własnych środków lokomocji

jest uzasadniona popieraniem rozwoju motoryzacji oraz korzyściami służby, wynikającymi z usprawnienia pracy.

Wobec powyższego Prezydium Rady Ministrów — z polecenia Pana Prezesa Rady Ministrów oraz w porozumieniu z Min. Skarbu, uważa za dopuszczalne, w ramach obecnie posiadanego funduszu zaliczkowego, udzielanie zaliczek na nabywanie samochodów, motocykli itp. oczywiście po zaspokojeniu w pierwszym rzędzie zapotrzebowania na zaliczki dla celów wegetacyjnych. (Prez. Rady Ministrów z dnia 5 listopada 1938 r. Nr 42-2/114).

#### Maszyzny do pisania

Okólnik Pana Prezesa Rady Ministrów Nr 8 z dnia 24 marca 1937 r. L. 123-7/4 nie przewiduje wyjątkowych okoliczności, usprawiedliwiających nabywanie przez urzędy i instytucje administracji państwowej maszyn do pisania zagranicznego pochodzenia.

Państwowe Wytwórnice Uzbrojenia przy sprzedażach nowych maszyn do pisania „F. K.” przyjmują na poczet ceny kupna maszyny używane po oszacowaniu ich przez komisję z udziałem przedstawiciela P. W. U.

Maszyzny do pisania portable „Mała F. K.” prawdopodobnie ukażą się w sprzedaży w końcu listopada lub w grudniu b. r. i już obecnie można skierować zapotrzebowania na te maszyny do Państwowych Wytwórni Uzbrojenia ze wskazaniem potrzebnej ilości i terminów, w jakich maszyny mają być dostarczone. Cena tej maszyny wynosi około 275 złotych. (Min. W. R. i O. P. z dn. 24 listopada 1938 r. Nr I. AG-15-12/38).

#### Lektura O. P. L.

Wykaz książek i czasopism, które winny znaleźć się w bibliotekach szkolnych jako pomoc dla nauczycieli przy nauczaniu OPL.:

1) W. Batycki. Krótki zarys OPL. ludności cywilnej. Podręcznik ujmujący całość zagadnień OPL. w formie dostępnej i kosztuje 1,60 zł; 2) Ogólna instrukcja o organizacji obrony przeciwlotniczej i przeciwgazowej miast — kosztuje 0,50 zł; 3) Instrukcja dla komendantów obrony przeciwlotniczej i przeciwgazowej domów (bloków) mieszkalnych; 4) Instrukcja dla organów OPL. domu (bloku domów) — kosztuje 0,20 zł; 5) Wskazówki dla ogółu ludności o obronie przeciwlotniczej i przeciwgazowej — kosztuje 0,15 zł; 6) Przegląd OPLG.; 7) Lot Polski. Czasopismo nadające się dla młodzieży.

Poza tym niżej wymienione podręczniki omawiają poszczególne działy OPL., i dają możliwość rozszerzenia i uzupełnienia wiadomości OPL. zdobytych na kursach.

Vademecum obrony przeciwlotniczej i przeciwgazowej ludności cywilnej ze szczegółowym uwzględnieniem zasad ratownictwa przeciwgazowego, (wydawnictwo Zakładu Ubezpieczeń Społecznych):

B. Sypniewski — Środki używane do napadów lotniczych, ich działanie i elementy samoobrony — cena zł 3. — St. Korolec inż. — Bojowe środki chemiczne wyd. IV. cena 1,50 zł — Kpt. dr L. Krzewiński — Pierwsza pomoc przy zatruciu gazami bojowymi — cena 1,60 zł. — Marynowski Z. — Drużyny odkażające — cena 0,90 zł.

Podręczniki i instrukcje można nabywać w placówkach LOPP. i w Ośrodku sprzedaży LOPP. w Warszawie, ul. Świętokrzyska 12. (Min. WR. i OP. Nr O. P. L. 79/38 z dn. 15 grudnia 1938).

#### Gaśnice przeciwpożarowe

W związku z koniecznością zabezpieczenia budynków szkolnych przed pożarem podaje się do wiadomości, że Unia Strażacka, Fabryka motopomp, narzędzi i samochodów pożarniczych, Sp. z ogr. odp. we Lwowie, ul. Lekarska 3 (bocza Pijarów), telef. nr 214—84 zgłosiła gotowość opatrywania szkół w gaśnice przeciwpożarowe. Reflektujący winni zwrócić się do Unii Strażackiej z żądaniem złożenia oferty. (K. O. S. L. z dn. 21 grudnia 1938 r. Nr O-30876/38).

#### Legitymacje służbowe

Kontraktowy nauczyciel zatrudniony przez pełne dwa półrocza nauki szkolnej, lecz w jednym z tych półroczy z obowiązkiem udzielania nauki w wymiarze godzin lekcyjnych mniejszym, aniżeli określonym w pkt. 2. lit. „a” Okólnika nr 97 z dnia 5 listopada 1937 r. BP. 21093/37 (Dz. Urz. Min. WR. i OP. nr 14 poz. 422), ma również prawo do korzystania z ulg przy przejazdach kolejami państwowymi z tym jednak zastrzeżeniem, że prawo to przysługuje wówczas, gdy naucza w szkole przez pełne dwa półrocza nauki szkolnej w wymiarze przeciętnie co najmniej 14 godzin lekcyjnych tygodniowo.

W przypadku zaś, gdy przeciętny wymiar nauczania w ciągu całego roku szkolnego jest mniejszy, niż 14 tygodniowo, prawo do tych ulg także przysługuje, lecz jedynie w tym półroczu nauki szkolnej, w którym zajęty będzie w szkole przez



całe to półrocze w wymiarze co najmniej 14 godzin lekcyjnych tygodniowo. (Min. W. R. i O. P. z dnia 9 grudnia 1938 r. Nr B. P. 24134/38).

Wypłata pensji za order „Virtuti Militari“ za rok 1939

Wypłata pensji orderowej, przypadająca kawalerom orderu „Virtuti Militari“ za rok 1939 ma być wypłacona na zasadach ustalonych zarządzeniem z dnia 4 marca 1929 r. L. D. III. 313/2 jednorazowo w pełnej wysokości w terminie od 2-go stycznia 1939 r. począwszy.

Pensja przypadająca kawalerom zatrudnionym wprawdzie w instytucjach wojskowych lecz nie będących w czynnej służbie wojskowej ma być wypłacona nie przez właściwe władze wojskowe, lecz przez Kasy urzędów skarbowych na podstawie wykazów, którymi kawalerowie orderu będą objęci. (Min. W. R. i O. P. z dn. 29. XII. 1938 Nr I R-8559/38).

Wynagrodzenie za godziny nadliczbowe dla kierowników szkół ćwiczeń

Ustęp 4 § 26 rozporządzenia Ministra W. R. i O. P. z dnia 10. VIII. 1937 r. o wymiarze godzin nauczania oraz innych zajęć obowiązkowych nauczycieli i kierowników szkół (Dz. Urz. Min. W. R. i O. P. Nr 10 poz. 316) jest przepisem szczególnym i nie może ulegać wykładni rozszerzającej. Z powyższego wynika, że przewidziany tym przepisem zakaz zatrudniania w godzinach nadliczbowych odnosi się wyłącznie do kierowników szkół powszechnych i specjalnych, nie może zaś mieć zastosowania do kierowników szkół ćwiczeń, jako niewymienionych w tym przepisie. W przypadku więc udzielania nauki przez kierownika szkoły ćwiczeń (nauczyciela pełniącego obowiązki kierownika) w wymiarze przekraczającym normy określone § 12 cyt. rozporządzenia, przysługuje mu wynagrodzenie za godziny nadliczbowe. (Min. W. R. i O. P. z dnia 26 listopada 1938 r. Nr B. P.-25061/38).

19.

### SPROSTOWANIE

W Dzienniku Urzędowym z r. 1938 Nr 12, str. 476 w wykazie szkół zawodowych województwa lwowskiego, w ustępie: B. Szkoły Za-

wodowe Prywatne l. p. 33 opuszczono w kolumnie „Nazwa Szkoły“ słowa: „Szkoła Krawiecka“ (obok słów: „Gimnazjum Kupieckie“).

## OD REDAKCJI

*Zamiast części nieurzędowej, którą od lutego b. r. począwszy będziemy wydawać w zwiększonej objętości, dołączamy do niniejszego numeru kartę tytułową Dziennika Urzędowego K. O. S. Lw. wraz z indeksem rocznika 1938.*

PAŃSTWOWA CENTRALNA BIBLIOTEKA PEDAGOGICZNA  
KURATORIUM O. S. L.  
WE LWOWIE, UL. KUBALI 4

jest czynna codziennie od godz. 10 — 14 i od 17 — 20, nadto w niedziele i święta od godz. 10 — 11 dla nauczycieli z prowincji.

Nauczyciele z prowincji mogą wypożyczać książki, wysyłając zamówienie pocztą.

Z Księgozbioru Państwowej Centralnej Biblioteki Pedagogicznej może korzystać każdy nauczyciel pracujący na terenie Kuratorium O. S. L. w jakimkolwiek z typów szkół.

Cena katalogu: cz. I. 0·75 zł — cz. II. 0·40 zł.

*Do*

*P. T. Prenumeratorów Dziennika Urzędowego  
Kuratorium Okręgu Szkolnego Lwowskiego*

*W celu uniknięcia przerwy w otrzymywaniu Dziennika Urzędowego Administracja prosi P. T. Prenumeratorów o wpłacenie prenumeraty bieżącej, t. j. za rok 1939, jak również i zaległej do P. K. O. na konto czekowe Kuratorium Okręgu Szkolnego Lwowskiego - Administracji Dziennika Urzędowego Nr. 504090 zaznaczając na odwrocie środkowego odcinka blankietu nadawczego, jakiego okresu czasu wpłata dotyczy.*

*Zgłoszenia prenumeraty oraz wszelką korespondencję w sprawie Dziennika Urzędowego należy kierować do Kuratorium - Administracji Dziennika Urzędowego we Lwowie, ul. Karmelicka Nr 4, a nie Państwowego Wydawnictwa Książek Szkolnych.*

*We Lwowie, w styczniu 1939 r.*

ADMINISTRACJA  
DZIENNIKA URZĘDOWEGO

L w ó w **KSIĄŻNICA-ATLAS** Warszawa 1  
 ul. Czarnieckiego 1. 12 poleca ul. Nowy Świat 1. 59

## ŚWIAT I ŻYCIE

ZARYS ENCYKLOPEDYCZNY WSPÓŁCZESNEJ WIEDZY I KULTURY — Redaktor prof. Dr Z. ŁEMPICKI  
 Zawiera m. i. aktualny materiał informacyjny z zakresu wszelkich dziedzin nauk i zagadnień współcz. wiedzy

### BIBLIOTEKA PEDAGOGICZNO-DYDAKTYCZNA:

Z. KLEMENSIEWICZ: Dydaktyka nauki o języku ojczystym . . . . .	5.40
K. KONIŃSKI: Szkoła na miarę. Projekt szkoły średniej indywidualizującej . . . . .	3.80
O. NIKODYM: Dydaktyka matematyki. Cz. I. Liczby naturalne . . . . .	9.60
B. NAWROCZYŃSKI: Zasady nauczania. Wyd. III . . . . .	12.—
S. BALEY: Psychologia wieku dojrzewania. Wyd. II. . . . .	6.90
B. NAWROCZYŃSKI: Uczeń i klasa. Wyd. II . . . . .	9.80
M. WERYHO-RADZIWIŁŁOWICZOWA: Metodyka wychowania przedszkolnego. Wyd. III . . . . .	6.60
J. HARABASZEWSKI: Metodyka chemii . . . . .	12.—
M. JEŻEWSKI: Nauczanie fizyki . . . . .	9.60
S. KWIATKOWSKI: Dydaktyka i metodyka nauczania jęz. nowoż. . . . .	2.50
K. SOŚNICKI: Podstawy wychowania państwowego . . . . .	6.—
M. ZIEMNOWICZ: Szkolnictwo w Stanach Zjednoczonych A. P. . . . .	6.60
M. ZIEMNOWICZ: Nauczanie i wychowanie w Stanach Zjedn. A. P. . . . .	3.—
J. BOGDANOWICZ: Cechy biologiczne wieku dojrzewania . . . . .	1.80
S. BALEY: Zarys psychologii w związku z rozwojem psychiki dziecka . . . . .	6.40
S. BALEY: Psychologia wychowawcza w zarysie . . . . .	15.—
ST. SZUMAN: Rozwój myślenia u dzieci w wieku szkolnym . . . . .	5.40
B. NAWROCZYŃSKI: Polska myśl pedagogiczna . . . . .	6.—
B. KRYGOWSKI: Metodyka szkolnych wycieczek . . . . .	6.80

### BIBLIOTEKA PRZEKŁADÓW DZIEŁ PEDAGOGICZNYCH:

DEWEY: Moje pedagogiczne Credo. — Szkoła a społeczeństwo . . . . .	3.20
RUSK: Pedagogika eksperymentalna . . . . .	8.80
KERSCHENSTEINER: Pojęcie szkoły pracy . . . . .	4.20
PARKHURST: Wykształcenie według planu daltonskiego . . . . .	5.60
Mc. CUNN: Kształcenie charakteru . . . . .	5.60
SAXBY: Kształcenie postępowania . . . . .	5.—
STEVENSON: Metoda projektów w nauczaniu . . . . .	6.—
ZIENKOWSKI: Psychologia dziecięctwa . . . . .	9.80
PIAGET: Mowa i myślenie u dziecka . . . . .	6.40
PIAGET: Sąd i rozumowanie u dziecka . . . . .	6.40
PIAGET: Jak sobie dziecko świat przedstawia . . . . .	9.50
PFISTER: Psychanaliza na usługach wychowania . . . . .	6.90
Mc. DOUGALL: Psychologia grupy . . . . .	9.80
ALMACK: Wychowanie obywatelskie . . . . .	7.—
BUCKINGHAM: Praca badawcza na terenie szkoły . . . . .	8.40
CLAPARÈDE: Jak rozpoznawać uzdolnienia uczniów . . . . .	6.80
FERRIÈRE: Samorząd uczniowski . . . . .	5.80
GENTILE: Reforma wychowania . . . . .	5.60
HALL-QUEST: Uczenie się pod kierunkiem . . . . .	9.—
DEWEY: Jak myślimy . . . . .	5.80
CLAPARÈDE: Wychowanie funkcyjne . . . . .	4.90
CRONER: Psychika młodzieży żeńskiej . . . . .	2.80
HESSSEN I HANS: Pedagogika i szkolnictwo w Rosji Sowieckiej . . . . .	7.40
FOERSTER: Wychowanie obywatelskie . . . . .	7.—
YOKAM: Ulepszanie zadawania szkolnego . . . . .	7.80
KRIECK: Wychowanie narodowo-polityczne . . . . .	7.80

**KATALOGI I PROSPEKTY NA ŻĄDANIE BEZPŁATNIE**

# M. ARCT ZAKŁADY WYDAWNICZE S. A.

WARSZAWA, NOWY ŚWIAT 35, TEL. 546-56, — LWÓW, ŁYCZAKOWSKA 3, TEL. 225-86

POLECA NA DOGODNE SPŁATY MIESIĘCZNE:

## OBRAZ POLSKI DZISIEJSZEJ

ZEBRAŁ I UŁOŻYŁ  
WACŁAW OLSZEWICZ

TREŚĆ: I. KRAJ: Rozwój geografii ziem polskich. Położenie, granice, obszar, budowa geologiczna, hydrografia. Klimat, fauna, flora. — II. LUDNOŚĆ: Demografia. Gęstość zaludnienia, przrost. Osadnictwo, miasta. Antropologia. Stosunki narodowościowe. Polskie grupy etniczne. Stosunki wyznaniowe. Polonia zagraniczna. Szkolnictwo i oświata. — III. ADMINISTRACJA: Samorząd. Spis powiatów. Inne podziały administracyjne. — IV. GOSPODARKA: Rolnictwo. Hodowla zwierząt. Lasy. Myślistwo. Rybołówstwo. Kopaliny. Przemysł. Rzemiosło. Handel. Handel zagraniczny. Komunikacja lądowa, wodna, powietrzna. Poczta, telegraf, telefon, radio. Cena brosz. zł 8 — opr. zł 12.

## KALENDARZ NIEPODLEGŁOŚCI

NA 20-LECIE ODRODZENIA POLSKI  
I 25-LECIE WOJNY ŚWIATOWEJ

JEDYNY UPROSZCZONY PODRĘCZNIK NAJNOWSZEJ HISTORII

ZAWIERA: wszystkie najważniejsze wydarzenia z życia państwowego, gospodarczego, kulturalnego i politycznego Polski z ostatnich lat 25 oraz ważniejsze wydarzenia z całego świata łącznie z chronologią Wojny Światowej. Układ kalendarium trzyletni (1939—1940—1941) czyli, że może on służyć za kalendarz w ciągu 3 lat. W odszukiwaniu poszczególnych wydarzeń służy przejrzysty skorowidz. KALENDARZ NIEPODLEGŁOŚCI zaopatrzony został w mapki wszystkich frontów i terenów walk. Jest to najlepszy informator historyczny i wartościowa pamiątka. Zawiera opis zdarzeń historycznych do dnia 11 listopada 1938 roku. Cena egzemplarza w trwałej i ozdobnej oprawie zł 9.  
WYD. WSPÓLNE Z TOW. OPIEKI NAD SIEROTAMI PO WOJSK. I DZIEĆMI INWALIDÓW

## P O L S K A W P R A C Y

to obraz naszego wysiłku i naszych dokonań w odrodzonej Ojczyźnie na różnych polach nauki sztuki, techniki, handlu, przemysłu, życia społecznego w szeregu książek napisanych z talentem i nadzwyczaj bogato ilustrowanych: *F. Burdecki: OPANOWANIE MATERII*, zł 12.—, w opr. zł 15.—. *J. Ginsbert: DROGI ŻELAZNE RZPLITEJ*, zł 12.—, w opr. zł 15.—. *St. Zadrozny: NA GDYŃSKIM SZLAKU*, zł 12.—, w opr. zł 15.—.

## W I E K XX

ADAMA SZEŁĄGOWSKIEGO  
CZEŚĆ II TOMU 2 HISTORII POWSZECHNEJ  
W ozdobnej oprawie ze złoceniami zł. 60.—

Chcąc ułatwić zapoznanie się z przebiegiem ostatnich kilkudziesięciu lat dziejów tak decydujących dla Polski, postanowiliśmy sprzedawać tom III (czyli cz. II tomu 2) HISTORII POWSZECHNEJ A. Szelałgowskiego oddzielnie jako WIEK XX. Zawiera on historię okresu bezpośrednio przygotowującego Wielką Wojnę, a więc historię ostatnich lat wieku XIX i pierwszych lat wieku XX, cały okres Wojny Światowej z jej szczegółową chronologią oraz czasy powojenne aż do roku 1937. — Nabywcy WIEKU XX w razie życzenia będą mogli kupić również 2 pierwsze tomy HISTORII POWSZECHNEJ, których oddzielnie w sprzedaży nie będzie. — WIEK XX jest na razie dostarczany bez 16 mapek, które każdemu nabywcy po ukazaniu się będą dostane bezpłatnie.

## SŁOWNIKI I ENCYKLOPEDIE M. ARCTA

SŁOWNIK ORTOEPICZNY — Jak mówić i pisać po polsku, opracował prof. St. Szober, broszur. zł 30.—, opr. zł 36.— (nowość). — SŁOWNIK RAZEM CZY OSOBNO, broszur. zł —'90 (nowość). NOWOCZESNA ENCYKLOPEDIA ILUSTROWANA OD A DO Z 1-tom. (Do 1/1) 1939) zł 45.— (nowość).

# WYDAWNICTWO ZAKŁADU NARODOWEGO IM. OSSOLIŃSKICH

WE LWOWIE, UL. OSSOLIŃSKICH L. 11 — TELEFON Nr 238-59

ODDZIAŁY: w WARSZAWIE, ul. Nowy Świat 72 — telefon nr 598-81  
w KRAKOWIE, ul. Podwale 5 — telefon nr 135-27

**p o l e c a**

**Podręczniki szkolne** dla szkół powszechnych, średnich ogólnokształcących, zawodowych i liceów, dostosowane do najnowszego programu i zatwierdzone do użytku szkolnego przez Ministerstwo W. R. i O. P. m. i.

- J. Balicki, St. Maykowski:* MÓWIĄ WIEKI. Podręcznik do nauki jęz. polskiego dla I kl. gimn. kupieckiego. Oprac. Z. Alexandrowicz i Szcz. Zimmer (w aproba-cie wstęp.)
- J. Balicki, St. Maykowski:* MÓWIĄ WIEKI. Podręcznik do nauki jęz. polskiego dla II kl. gimn. kupieckiego. Oprac. Z. Alexandrowicz i Szcz. Zimmer zł 2.80
- J. Balicki, St. Maykowski:* MÓWIĄ WIEKI. Podręcznik do nauki jęz. polskiego dla III kl. gimn. kupieckiego. Oprac. Z. Alexandrowicz i Szcz. Zimmer (w aproba-cie ostat.)
- J. Kijas, St. Przyboś:* Przewodnik metodyczny do podręcznika J. Balickiego i St. Maykowskiego MÓWIĄ WIEKI, cz. III . . . . . zł 1.40
- J. Kleiner, Al. Brückner, Z. Alexandrowicz, J. Balicki, St. Maykowski:* LITERATURA POLSKA. Tom I, cz. 1—8 dla I kl. liceum ogólnokształcącego. Każda część oddzielnie po zł 3.—. Całość . . . . . zł 8.—  
Uzupełnieniem tego podręcznika są trzy „WYBORY“ w oprac. K. Giebul-towskiego:
- J. Kochanowski:* WYBÓR POEZYJ . . . . . zł 0.40
- I. Krasicki:* WYBÓR PISM . . . . . zł 0.85
- A. Mickiewicz:* WYBÓR PISM . . . . . zł 0.75
- J. Kleiner, Al. Brückner, Z. Alexandrowicz, J. Balicki, St. Maykowski:* LITERATURA POLSKA dla kl. II liceum ogólnokształcącego (w druku).
- J. Lechicka:* HISTORIA dla kl. I liceum (w druku).
- J. Piprek:* VON DEUTSCHER ART UND KUNST. Teil I, podręcznik do nauki jęz-zyka niemieckiego dla kl. I liceum . . . . . zł 4.50
- A. Wereszczyński:* WIADOMOŚCI O POLSCE WSPÓŁCZESNEJ. Wydanie ósme, przerobione i uzupełnione . . . . . zł 5.—

## Dzieła naukowe i beletrystyczne m. i.

- K. Chłędowski:* ROKOKO WE WŁOSZECH. Wydanie wznowione . . . . . zł 20.—
- W. Kętrzyński:* AUS DEM LIEDERBUCH EINES GERMANISIERTEN 1854—1862.  
Wstęp T. Czapelskiego . . . . . zł 2.—
- St. Kieniewicz:* ADAM SAPIEHA (1828—1903) . . . . . zł 9.—
- J. Krzyżanowski:* WŁADYSŁAW ST. REYMONT. Twórcą i dzieło . . . . . zł 4.—
- PSALTERZ FLORIAŃSKI łacińsko-polsko-niemiecki. Rękopis Biblioteki Narodowej w Warszawie. Wydali R. Ganszyniec, W. Taszycki, St. Kubica. Studia o oprawie i piśmie Psalterza napisał Al. Birkenmajer, o miniaturach Wł. Podlacha. Z 31 podobiznami. Staraniem i pod redakcją Ludwika Bernac-kiego . . . . . zł 100.—
- H. Sienkiewicz:* PISMA. Wydanie zbiorowe w oprac. J. Chrzanowskiego. Tomów 40 (powieści i nowele) . . . . . zł 180.—  
Poszczególne dzieła również w tzw. tanim wydaniu.
- H. Sienkiewicz:* PUBLICYSTYKA. Krytyka, studia i wrażenia literackie i arty-styczne. (Wydanie zbiorowe „Pism“, t. XLI — zł 6.—, t. XLIV — zł 5.—, t. XLV — zł 8.—, t. XLVI — zł 7.—), 4 tomy . . . . . zł 26.—
- H. Sienkiewicz:* TRYLOGIA. Najtańsze wydanie w formacie kieszonkowym z 4 map-kami i skorowidzami . . . . . zł 15.—
- H. Sienkiewicz:* KRZYŻACY. Najtańsze wydanie w formacie kieszonkowym z mapką i skorowidzem . . . . . zł 5.—

**Wydawnictwa Zakładu Narodowego im. Ossolińskich do nabycia we wszystkich księgarniach.**

# KUPUJCIE U ŹRÓDŁA!

**ZESZYTY SZKOLNE  
B R U L I O N Y  
BLOKI RYSUNKOWE  
ORAZ WSZELKIE  
PRZYBORY PIŚMIENNE**

Sprzedaje najtaniej firma:

## EDWARD ZIMNY



L W Ó W  
ULICA BATOREGO L. 12  
TELEFON Nr 248-75

F I L I A :  
ULICA ZYBLIKIEWICZA 43  
TELEFON Nr 116-36

Powyższy znak oznacza polskie pochodzenie towaru

Dla spółdzielni szkolnych ceny najniższe  
**Za poręką Dyrekcji udziela się dogodnego kredytu**

Prenumerata Dziennika Urzędowego wynosi 6 zł. i może być wpłacana w 4 ratach kwartalnych. — Cena numeru pojedynczego 60 gr. Należności wpłaca się wyłącznie na konto czekowe P. K. O. Nr. 504.090. — Administracja Dziennika Urzędowego Kuratorium Okręgu Szkolnego Lwowskiego.

REDAKCJA RĘKOPISÓW NIE ZWRACA.

CENA OGŁOSZEŃ: Strona 60 zł.

ADRES REDAKCJI I ADMINISTRACJI: Lwów, ul. Karmelicka 4, Kuratorium Okręgu Szkolnego Lwowskiego.

Tłoczono w drukarni Jana Żydaczewskiego Lwów ul. Leona Sapiehy 77 telefon 204-96.