

19: 1907



5911

Czasopismo

ROCZNIK XIX.

5911 III c.p.

RAPRTULARZ

NA ROK

1907

Ogłoszenia. — Objaśnienia (str. V). — Kalendarz na rok 1907 (str. VI—VII).
 Tablica do oznaczenia dni (str. VIII). — Zapiski na każdy dzień roku (str. 1—53). — Spis religijnych dni uroczystych wyznania rzym.-kat. (str. 53). —
 Rachunek przychodu i rozchodu rocznego (str. 54—77). — Taryfa adwokacka (str. 78—83). — Taryfa notaryalna (str. 83—85). — Taryfy ułożone przez c. k. Sad krajowy wyższy w Krakowie: I Taryfa kosztów pobytu świadków, dla całego okręgu krakowskiego c. k. Sądu krajowego wyższego. II Taryfa wynagrodzenia za stratę czasu świadków przez jeden dzień. III Taryfa należności znawców za oszacowanie ruchomości i nieruchomości, ważna dla całego okręgu krakowskiego c. k. Sądu krajowego wyższego (str. 85—86). — Rozporządzenie Ministerstwa sprawiedl. dotyczące się zaprowadzenia w postępowaniu karnem nowej taryfy należności (dla biegłych sądowo-lekarsk. (str. 86—87). — O stemplowaniu ksiąg handlowych (str. 87). — Skale stemplowe (str. 87—88). — Należności przy wpisach hipotecznych (str. 89). — Nowe przepisy stemplowe w sprawach sądowych (str. 89—92). — Wyciąg z taryfy stemplowej (str. 92—96). — Ulgi stemplowe (str. 96). — O należnościach od przeniesienia własności (str. 96—99).
 Objaśnienia pocztowe (str. 99—102). — Taryfa opłaty listów (str. 103). — Poradnik telegraficzny (str. 103—104). — Taryfa opłaty telegramów (str. 104).
 Wykaz adwokatów (str. 104—108). — Wykaz notaryuszów (str. 108—109). —
 Piórnicy sądowi (str. 109). — Spis rządowicie upoważnionych i zaprzysiężonych cywilnych techników (str. 109—110). — Tablica do obliczania procentów (str. 110—111). — Tablica składanych procentów (str. 112). —
 Stosunek starych miar do nowych (str. 112). — Dodatek do ustawy należnościowej z dnia 18. czerwca 1901 (str. 113). — Wykaz ciągnięcia losów w roku 1907 (str. 114). — Ogłoszenia.

JAN FISCHER I SPÓŁKA
KRAKÓW
PAŁAC SPISKI

Zestawił dr. Leopold Caro, adwokat w Krakowie.

Nakładem i czcionkami drukarni Związkowej w Krakowie
 pod zarządzeniem A. Szewczyka

1907

M. Jawornicki

Kraków, Rynek gł. 44, Linia A-B

DOM HANDLOWY

założony w r. 1850
poleca:

PALARNIA KAWY

pierwsza Krakowska
elektro-mechaniczna
PALARNIA KAWY



poleca częściowo
i hurtownie
wyborowe gatunki

Kawy palonej

najnowszym
i najlepszym spo-
sobem za pomocą
„gorącego powietrza“
po cenach
najniższych.

M. JAWORNICKI.

PIERWSZA KRAKOWSKA PALARNIA KAWY

Ważne dla
PP. Gospodyń!



Za darmo, jako premię,
otrzyma każdy z P. T.
Odbiorców, wykazujący
się zwrotem woreczków
(z marką ochronną)
z zakupionych 12 1/2 kg.
moich wyborowych
mieszanin palonej kawy
patentowaną i ozdobną,
hermetyczną, higieniczną
i oszczędzającą puszkę
do przechowywania kawy,
zwaną:

„CONSERVATOR“

M. JAWORNICKI
Kraków, Rynek gł. 44.



Wielki skład wszelkich towarów kolonial.
Herbaty chińskiej i cejlońskiej prawdziwej.

Wina górno-węgierskie (hegyalajskie).
Wina Bordeaux białe i czerwone.
Koniaki oryginalne francuskie.
Starki litewskie gładkie. Rumy. Araki.
Rosolisy i likiery w różnych gatunkach
i cenach.

ROK ZAŁOŻENIA 1871.

MAGAZYN NOWOŚCI I BIELIZNY A. SKÓRCZEWSKIEGO I POLAKIEWICZA

Kraków, ulica Floryańska L. 13

poleca

Bieliznę męską

białą i kolorową
ze słynną marką „LWA“

Buciki

amerykańskie
„Hu-man-ic“.



poleca

Kapelusze i Cylindry

z pierwszorzędn. fabryk
P. & C. Habiga, Chrystys,
Howard, Halban & Da-
mask, Pichler etc.

Rękawiczki praskie i angielskie. — **KRAWATY.** — Płaszczki wełniane
i gumowe. — Peleryny. — Koce i Pledy angielskie. — Przybory do
podróży.

Wybór duży!



Ceny niskie!

Cenniki darmo i opłatnie.

Spółka Wydawnicza Polska w Krakowie poleca następujące wydawnictwa:

TELEFON 629.

<i>Fierich F. K.</i> , Prof. Un. Nauka o sądach cyw. i procedura cywilna. Tom I. Nauki wstępne i rzecz o sądach cywilnych z wykazem alfabetycznym i paragrafowym	9 —	<i>Milewski J.</i> O kwestyi socyalnej. mowa wygłoszona na wiecu katolickim	—60
— T. II. Prawo procesowe cywilne. Część I. Nauka o stronach i zastępcach	5 —	— W sprawie reformy waluty w Austr.-Węg.	—70
<i>Górski Antoni</i> , Prof. Uniw. Produkcya zboża Galicyi wobec odnowienia traktatów handlowych, 1901	1:20	— Zdobycze i iluzje postępu w XIX. wieku, w 8-cc, str. 71	1:60
— Zarys prawa handlowego austriackiego, tom I. Pojęcia wstępne i rzecz o osobach prawa handlowego	9 —	<i>Milewski J. i W. Czerkawski.</i> Polityka ekonomiczna. Dwa tomy	16 —
<i>Górski Piotr.</i> Reforma samorządu. Mowa wypowiedziana w Sejmie dnia 28/X. 1893 r.	—50	W oprawie płóciennej	19 —
— Z naszego sejmowania. I. Potrzeba zmian i reform. — II. Materyaly. — Kartka z kroniki sejmowej. — Dyskusya o Zakopanem	1:50	(Treść: Tom I. <i>Milewski</i> : Nauki ekonomiczne, dobrobyt społeczny, polityka monetarna, polityka kredytowa. — <i>Czerkawski</i> : Znaniona dobrobytu, polityka komunikacyjna, ubezpieczenia, kwestya robotnicza. — Tom II. <i>Milewski</i> : Polityka agrarna, polityka handlowa. — <i>Czerkawski</i> : Polityka przemysłowa).	
<i>Kalinka Walerjan Ks.</i> Galicya i Kraków pod panowaniem austriackim. W pięciu rozdziałach przechodzi Kalinka po kolei ludność Galicyi, stosunki poddańcze, siły produkcyjne, Kościół i sądownictwo: wszystko historycznie i statystycznie razem, na jakich prawach stało za. Rzpltej, jakim szeregiem praw austriackich zostało przemienione, jak w tej przemianie wygląda	5 —	<i>Morelowski J.</i> O stylu urzędowym i terminologii prawniczej	1 —
W starannej oprawie płóciennej	6 —	<i>Pełczar Józef X.</i> , b. Prof. Uniw., biskup. Prawo małżeńskie katolickie z uwzględnieniem prawa cywilnego, obowiązującego w Austrii. Prusach i Królestwie Pol. Czwarte wydanie, 3 obszerne tomy	16 —
<i>Kasperek Franciszek</i> , Prof. Uniw. Jag. Podręcznik prawa politycznego. Tom I. Tom II.	8 — 4 —	<i>Rettinger Józef Dr.</i> Podręcznik austriackiego prawa wekslowego. Tekst polski i niemiecki. Wraz z ustawodawstwem Rzeczypospolitej Polskiej i ustawą wekslową dla Węgier i Bośni	2 —
Konstytucya 3 Maja 1791 r. Tekst Ustawy rządowej, wydanie ozdobne miniaturowe	—50	Rosya w przededniu XX. stulecia. Tłumaczenie z 4-go wydania oryginału rosyjsk. Autorem tej nader ciekawej rozprawy, wydanej poza granicami Rosyi, jest jeden z najznakomitszych publicystów rosyjskich, a szczyry narodu naszego przyjaciel	1 —
<i>Krzyszowski Ed.</i> , Prof. Uniw. Wykład procesu karnego austr., 1891, w 8, str. 511	10 —	<i>Tarnowski Stanisław.</i> Studya polityczne. 2 tomy, w 8-cc, str. 478 i 451	3:60
<i>Loziński Bronisław Dr.</i> Tłum. Szkice socyologiczne K. 1:20, w oprawie płóciennej	2 —	<i>Weiss J. J.</i> Tablice procentowe od kapitału 1 kor. do 10.000 kor. obliczone na $\frac{1}{4}$ do 10 procent, za każdą ilość dni i miesięcy	6 —
<i>Lubiński Tomasz Wentworth.</i> Kwestya polska w Rosyi. List otwarty do rosyjskich publicystów. Wydanie drugie, str. 105 w oprawie	1 — 2 —	<i>Zoll Fryderyk Dr.</i> , Prof. Un. Jag. Historia prawodawstwa rzymskiego. Część I. Historia organów ustawodawczych w Państwie Rzymskiem	7 —
<i>Milewski Józef Dr.</i> , Prof. Uniw. Jag. Budżet i kredyt publiczny, roztrząsania finansowe i polityczne. Kraków, 1898, w 8-cc, str. 254	4 —	— Cz. II. Historia źródeł prawa prywatnego	3 —
— Cele polityki agrarnej, w 8-cc, str. 40	—80	— Pandekta czyli nauka rzymskiego prawa prywatnego. Tom I., część ogólna, w połączeniu z historią źródeł prawa rzymskiego. Wydanie drugie poprawione	12 —
— Reforma socyalna w Anglii	—60	— Tom II. Prawo rzeczowe	6 —
<i>Burckhardt J.</i> Kultura odrodzenia we Włoszech. Tłumaczenie według VIII. wyd., opracowanego przez L. Geigera. Dwa obszerne tomy	12 — 15 —	<i>Molière J.</i> Sawantki Komedia w pięciu aktach, przekład wierszem Lucyana Rydla W oprawie płóciennej	2 — 3 —
W ozdobnej oprawie		<i>Odrować W.</i> Dwa szkice. Nie zginię. Nad siły W oprawie płóciennej	2 — 3 —
<i>Czartoryski A.</i> Pamiętniki i korespondencya jego z cesarzem Aleksandrem I. 2 tomy W oprawie płóciennej	8 — 10 —	<i>Pulaski K.</i> Szkice i poszukiwania historyczne. Serya III. W oprawie płóciennej	5 — 6 —
<i>Dziakiewicz W.</i> Miernictwo. Z 189 rysunk. w tekście. W oprawie płóciennej	8 —	<i>Rapański W.</i> Około teatru. Szkice, obrazki, wspomnienia	4 — 5 —
<i>Glatman L.</i> Szkice historyczne	4 —	W oprawie płóciennej	5 —
W oprawie płóciennej	5 —	<i>Sławiński J.</i> Katorżnik czyli pamiętniki Sybiraka, napisane przez zesłanego w roku 1863 na osm lat do robót katorżnych w kopalniach Nerezyńskich, kraju Zabajkalskiego w Syberyi	5 —
Treść: Gabor Batory. — Pojedynek Turcy. — Z dziejów Zamościa. — Jak Żydzi zrywali Sejmy. — Spór dwóch kościołów. — Doktorka medycyny w XVIII. wieku. — Początek powstania Rakoczego. — Ciekawy list do Zygmunta III. — Pra baby wielkich rodów. — Smoleńskie wspominki.		W oprawie płóciennej	3 —
<i>Klaczko J.</i> Anneksya w dawnej Polsce. Unia Litwy z Polska	1:50	<i>Stadmüller K.</i> Egzamin maszynisty. Wydanie drugie, poprawione	1:20
W oprawie płóciennej	2:50	<i>Straszewski M.</i> Filozofia św. Augustyna na tle epoki	5 —
— Dwaj kanclerze. Książę Górczakow i książę Bismarek	4 —	W oprawie płóciennej	6 —
W oprawie płóciennej	5 —	<i>Tretak J.</i> Juliusz Stowacki. Historia ducha poety i jej odbicie w poezyi. Dwa obszerne tomy z 5 rycinami	15 —
— Studya dyplomatyczne. Sprawa polska — sprawa duńska (1863—1865), 2 tomy	6 —	W ozdobnej oprawie płóciennej	17 —
W oprawie płóciennej	8 —	<i>Zielonka L. J.</i> Wspomnienia z Syberyi od roku 1863 do 1869	4 —
<i>Kopera F.</i> Dzieje skarbcia koronnego czyli insygniów i klejnotów koronnych Polski. W oprawie płóciennej	5 — 6 —	W oprawie płóciennej	5 —
<i>Machczyński K.</i> Humoreski i nowele myśliwskie i obyczajowe	2 —	<i>Ziemiałkowski Floryan.</i> Pamiętniki. Cztery części. Z portretem autora	10 —
W oprawie płóciennej	3 —	W oprawie półskórkowej	13 —

Dr. Klemens Bąkowski.

ZAMEK KRAKOWSKI.

Przewodnik do zwiedzania (z dodatkiem wspomnień historycznych) z planami i ilustracyami.

Wydanie drugie, zupełnie przerobione.

Cena 1 Kor. 20 h. — z przesyłką pocztową 1 Kor. 55 h.

STANISŁAW KARLIŃSKI

Kraków, Sukiennice 28, vis-à-vis wieży ratuszowej
SKŁAD PAPIERU

oraz przyborów piśmiennych i kancelaryjnych.

Zeszyty szkolne, Księgi handlowe, Kopiały, Prasy do kopiowania. — Wielki wybór krajowego i zagranicznego papieru listowego w pudełkach. — Przyjmuje zamówienia na drukowane i litografowane bilety wizytowe, naczółki na listach i kopertach, oraz zawiadomienia ślubne.

DRUKI SĄDOWE. — KSIĄŻKI DO DORECZEŃ.

Telefon Nr. 331.

NAJWIĘKSZY

Telefon Nr. 331.

ZAKŁAD POGRZEBOWY JANA WOLNEGO

jedyny w Krakowie, posiadający własną Fabrykę trumien.

**WIELKI WYBÓR
TRUMIEN METALOWYCH i Z DRZEWA.**

Posiadam własne katakumby do przechowania tymczasowego zwłok,
lub do odstąpienia na wieczność.

GŁÓWNY SKŁAD: ulica św. Tomasza L. 4

tuż przy placu Szepeńskim.

FILIA: ulica Kopernika L. 6.

Zakład posiada własne najpiękniejsze karawany na kołach gumowych dla wszystkich stanów — urządza pogrzeby od najskromniejszych do najwspanialszych ze znaną ścisłą punktualnością, uchylając pozostałej rodzinie wszelkich trudów.

Zakład podejmuje się przewozu i sprowadzania zwłok ze wszystkich krajów Europy.

CENY NIZKIE.

ZAKŁAD DENTYSTYCZNY

W. DŁUŻYŃSKIEGO

W KRAKOWIE

ulica Floryańska 12, I. piętro

(wejście od ulicy św. Tomasza)

od godziny 9-tej do 1-szej przed południem

i od 2-giej do 5-tej po południu.

L. TOMASZKIEWICZ

MECHANIK i OPTYK

w Krakowie, ul. Floryańska L. 2

urządza

Dzwonki elektryczne
Telefony — Gromochrony
poleca

okulary, cwikiery, lornetki
barometry i termometry.

Zamówienia z prowincji oraz
reperacje wchodzące w zakres
optyki i mechaniki uskutecznią
się w jak najkrótszym czasie.

Ceny umiarkowane.



Święta ruchome od roku 1907 do 1911.

Według kalendarza gregoryańskiego.									Według kalendarza juliańskiego.						
Rok	Letnia niedziela	Popielec	Wielkanoc	Wniebowstąpienie P.	Zielone Święta	Boże Ciało	Niedziela 1 Adw.	Karnawał na dni	Rok	Post wielki	Pascha	Woznesienie H.	Zesłanie Ducha Ś.	Boże Tydzień	Niedziela 1 Adw.
1907	f	13 lut.	31 mar.	9 maj	19 maj.	30 maj.	1 grd.	37	1907	5 mar.	22 kw.	31 maj	10 czer.	21 czer.	2 grd.
1908	e d	4 mar.	19 kw.	28 „	7 czer.	18 czer.	29 list.	57	1908	24 lut.	13 „	22 „	1 „	12 „	30 list.
1909	c	24 lut.	11 „	20 „	20 maj.	10 „	28 „	48	1909	9 „	29 mar.	7 „	17 maj.	28 maj.	29 „
1910	b	9 „	27 mar.	5 „	15 „	26 maj.	27 „	33	1910	15 „	4 kw.	13 „	23 „	3 czer.	28 „
1911	a	1 mar.	16 kw.	25 „	4 czer.	15 czer.	3 grd.	53							

Lata oznaczone grubszym drukiem są latami przestępnymi.

Wskazówki dla udających się na audyencje i posłuchania.

Do Wiednia.

- U Jego Ces. i Król. Apost. Mości: I Hofburg 1, w poniedziałek i czwartek. Pisemne zgłoszenia z podaniem prośby należy wnieść w piątek (na poniedziałek) i w poniedziałek (na czwartek) w c. k. gabinetowej kancelarii I. Hofburg 1, im Schweizerhof.
- U JE. ministra spraw zewnętrznych i ces. domu: I Ballhausplatz 2, codziennie od godz. 1—2¹/₂, jeżeli niema konferencji ministrów.
- U JE. ministra wspólnego skarbu: Johannesgasse 5, po zgłoszeniu, codziennie w południe.
- U JE. ministra wojny: I. Am Hof 17, codziennie w południe od 12—1, jeżeli nie ma konferencji ministr.
- U JE. ministra obrony kraj.: I. Herrengasse 7, we wtorek i piątek po zgłoszeniu, od 12—2.
- U JE. ministra spraw wewnętrznych: I. Wipplingerstrasse 11, codziennie w południe od 12—2, jeżeli nie ma konferencji ministrów.
- U JE. ministra skarbu: I. Himmelfortgasse 8, w niedzielę o 3 popołudniu.
- U JE. ministra sprawiedliwości: I. Schillerplatz 4, w środę i niedzielę o 10 przedpołudniem.
- U JE. ministra wyznań i oświaty: I. Minoritenplatz 7, w środę i sobotę od 10—3 popoł.
- U JE. ministra handlu: I. Postgasse 8, w poniedziałek i czwartek po godz. 10.
- U JE. ministra rolnictwa: I. Liebiggasse 5, w środę i sobotę o godz. 10¹/₂ przedpołudniem.
- U JE. namiestnika Dolnej Austrii: I. Herrengasse 11, codziennie od godz. 10—2.
- U JE. ks. arcybiskupa wiedeńskiego: I. Rothenturmstrasse 2, codziennie od godz. 12—1.

Do Lwowa.

- U JE. marszałka kraj., codziennie od godz. 12—2, z wyjątkiem wtorku i piątku.
- U JE. c. k. namiestnika, co środy i niedziele od godz. 12.
- U JE. prezydenta trybunału apelac. dra Teliórnickiego, codziennie od 12—1, z wyjątkiem wtorku (sesyi).
- U prez. Wydziału kraj. (wice-marszałka) codziennie od 1—2, z wyjątkiem wtorku i piątku (dni sesyjne).
- U wice-prezydenta kraj. dyrekcji skarbu dra Korytowskiego, codziennie od 12—1.

Odpoczynek niedzielny i ferye sądowe.

Nie wolno odbywać audyencji w niedziele i w dzień Bożego Narodzenia. Na inne dni świąteczne wolno wyznaczać audyencje jedynie w razie, gdy zwłoka grozi niebezpieczeństwem. Przy wyznaczaniu audyencji sądowych należy baczyć na to, by nikt w uroczyste święto swego wyznania do jawienia się w sądzie używany nie był. Ferye sądowe rozpoczynają się 15 lipca i trwają włącznie do 25 sierpnia. Do spraw feryalnych należą spory wekslowe, o prowadzenie rozpoczętej budowy, prowizoryalne, z kontraktów najmu i dzierżawy, z kontraktów służbowych, ze stosunku między gospodarzami i przewoźnikami a gośćmi i podróżnymi, spory drobiazgowo, wnioski w sprawie wydania ograniczenia lub zniesienia tymczasowych zarządzeń, sprawy egzekucyjne, konkursowe, hipoteczne i karne. Oznaczenie także innych spraw spornych lub niespornych jako feryalnych należy do kierownika sądu lub przewodniczącego senatu.

D n i n o r m a l n e.

Zabaw, balów, koncertów i w ogóle wszelkiego rodzaju zabaw publicznych nie wolno odbywać:

w Wielki Czwartek, Piątek i Sobotę, w Niedzielę Wielkanocną, w Niedzielę Zielonych Święt, w dzień Bożego Ciała, w dzień Wigilii Bożego Narodzenia.

Przedstawienia teatralne odbywać się wcale nie mogą:

w Wielki Czwartek, Piątek i Sobotę, w dzień Bożego Ciała, w dzień Wigilii Bożego Nar.
Na cele dobroczynne, jednak za osobnym pozwoleniem władzy politycznej, mogą się odbyć przedstawienia teatralne: w Niedzielę Wielkanocną, w Niedzielę Zielonych Święt, w dzień Bożego Narodzenia.

KALENDARZ NA ROK 1907

STYCZEŃ

1	W.	N. Rok. Mieczysl.
2	S.	Makarego opata
3	C.	Daniela pr.
4	P.	Tytusa b. i Eugen.
5	S.	Emiliany p.
6	N.	Trzech Króli
7	P.	Juliana C
8	W.	Seweryna op.
9	S.	Mareyanny p.
10	C.	Wilhelma b.
11	P.	Higinusza
12	S.	Honoraty, Ernesta
13	N.	1 po 3 K. Hilarego
14	P.	Feliksa m. C
15	W.	Pawła pustel
16	S.	Marcelego, Ottona
17	C.	Antoniego
18	P.	Pryski
19	S.	Ferdynanda i Henr.
20	N.	2 po 3 K. In. Jezus
21	P.	Agnieszki p. C
22	W.	Wincentego m.
23	S.	Zaślubienie NMP.
24	C.	Tymoteusza
25	P.	Nawróc. ś. Pawła
26	S.	Batyldy i Pauli
27	N.	Starozap. Jana
28	P.	Karola i Waler.
29	W.	Franciszka Sal. C
30	S.	Hiacenty i Martynty
31	C.	Ludwika

LUTY

1	P.	<i>Wig.</i> Ignacego b.
2	S.	M. B. Gromnicznej
3	N.	Mięsop. Błażeja bisk.
4	P.	Weroniki p.
5	W.	Agaty panny
6	S.	Doroty panny m. C
7	C.	Romualda
8	P.	Jana z Math. i Cyr.
9	S.	Apolonii p. m.
10	N.	Zapust. Scholastyki
11	P.	Seweryna
12	W.	Modesta i Eulalii C
13	S.	<i>Popielec.</i> Katarzyny
14	C.	Walentego
15	P.	Faustyna i Jowity
16	S.	Juliany p.
17	N.	Wstępna. Aleksego
18	P.	Konstancji p.
19	W.	Konrada
20	S.	<i>Such.</i> Leona bisk. C
21	C.	Eleonory p.
22	P.	<i>Such.</i> Katedry ś. P.
23	S.	<i>Such.</i> Florentego w.
24	N.	Sucha. Macieja
25	P.	Wiktora
26	W.	Aleksandra
27	S.	Leandra, Bolesława
28	C.	Romana op. C

MARZEC

1	P.	Albina b. i Antoniny
2	S.	Heleny ces.
3	N.	Głucha. Kunegundy
4	P.	Kazimierza
5	W.	Fryderyka op.
6	S.	Kolety p.
7	C.	Tomasza w. C
8	P.	Jana Bożego
9	S.	Franciszki
10	N.	Srodop. 40 Mecz.
11	P.	Konstantego
12	W.	Grzegorza W.
13	S.	Krystyny
14	C.	Matyldy kr. C
15	P.	Klemensa
16	S.	Heriberta b.
17	N.	Czarna. Gertrudy
18	P.	Edwarda
19	W.	<i>Józefa Oblub.</i>
20	S.	Eufemii panny
21	C.	Benedykta op.
22	P.	Katarzyny kr. C
23	S.	<i>Wigil.</i> Wiktora m.
24	N.	Palmowa. Szymona
25	P.	Zwiasław. NMP.
26	W.	Teodora b.
27	S.	Jana pustelnika
28	C.	W. Sykstusa pap.
29	P.	W. Eustachego C
30	S.	W. Kwiryna m.
31	N.	Wielkanoc. Zmart.

KWIECIEŃ

1	P.	Wielkan. Hugona b.
2	W.	Franciszka z P.
3	S.	Ryszarda
4	C.	Izydora
5	P.	Wincentego C
6	S.	Celestyna pap.
7	N.	1 po W. Epifanusza
8	P.	Dyonizego b.
9	W.	Mary Kleofe
10	S.	Ezechiela
11	C.	Leona papieża
12	P.	Juliusza pap. C
13	S.	Idy, Hermen.
14	N.	2 po W. Waleryana
15	P.	Ludwiny i Kas.
16	W.	Lamberta
17	S.	Rudolfa b.
18	C.	Apoloniusza m.
19	P.	Emmy i Jerzego
20	S.	Agnieszki C
21	N.	3 po W. Op. ś. Józefa
22	P.	Sotera i Kaja
23	W.	Wojeiccha b.
24	S.	Fidelisa
25	C.	Marka ewang.
26	P.	Kleta, Marc.
27	S.	Teofila
28	N.	4 po W. Witalisa C
29	P.	Piotra m.
30	W.	Katarzyny Sen.

M AJ

1	S.	Filipa, Jakóba
2	C.	Zygmunta m.
3	P.	<i>Znalezien. ś. Krzyża</i>
4	S.	Floryana m. C
5	N.	5 po W. Piusa V. p.
6	P.	† Jana w oleju
7	W.	† Flavii m.
8	S.	† Stanisława b.
9	C.	Niebowstap. P. J.
10	P.	Izydora
11	S.	Beatryksy p.
12	N.	6 po W. Nerensza C
13	P.	Serwacego
14	W.	Bonifacego b.
15	S.	Zofii i 3 córek
16	C.	Jana Nepomucena
17	P.	Paschalisa w.
18	S.	<i>Wig.</i> Feliksa kapuc.
19	N.	Zesłanie Ducha św.
20	P.	Świąt. Bernard C
21	W.	Heleny kr.
22	S.	<i>Such.</i> Julii p.
23	C.	Dezyderyusza
24	P.	<i>Such.</i> Joanny
25	S.	<i>Such.</i> Urbana
26	N.	1 po S. Sw. Trójcy
27	P.	Jana p. C
28	W.	Emila m.
29	S.	Teodora, Zdzisława
30	C.	Boże Ciało
31	P.	Petroneli

CZERWIEC

1	S.	Nikodema
2	N.	2 po S. Erazma
3	P.	Klotyldy kr. C
4	W.	Kwiryna m.
5	S.	Bonifacego
6	C.	Norberta
7	P.	<i>Sereja Jez.</i> Roberta
8	S.	Modarda b.
9	N.	3 po S. Felicyana m.
10	P.	Małgorzaty
11	W.	Barnaby ap. C
12	S.	Onufrego w.
13	C.	Antoniego P.
14	P.	Bazylego
15	S.	Wita i Modesta
16	N.	4 po S. Justyny p.
17	P.	Adolfa b.
18	W.	Marka i Marcelego
19	S.	Gerwazego i Prot.
20	C.	Florentyny
21	P.	Alojzego G. C
22	S.	Paulina bisk.
23	N.	5 po S. Wandy p.
24	P.	<i>Nar. św.</i> Jana
25	W.	Lucyi p.
26	S.	Jana i Pawła
27	C.	Władysława kr.
28	P.	<i>Wig.</i> Leona pap. C
29	S.	Piotra i Pawła
30	N.	6 po S. Emilii i Luc.

ŚWIĘTA RUSKIE.

Styczeń: 7 Rozdżest. Chryst. 8 Sobor Pr. Bohorod. 9. Stefana m. 11 Obriz. Hospod. 19 Bohojawł. Hospod. Luty: 12 Trech Świat. 15 Strytenye Hospod. Kwiecień: 7 Błahowiszczenie. Maj: 3 Piatok welykij. 5 Ned. Woskresenje. 6 Pon. Woskr. 7 Wtor. Woskr. Czerwiec: 13 Woznesenje Hospod. 23 Sosz. 8. Duchu. 24 Poned. Sosz. 27 Tito Chrysta.

ŚWIĘTA ŻYDOWSKIE.

Luty: 27 Post Estery. 28 Purim. Marzec: 1 Sefuchan-Purim. 30 Początek Paschy. 31 Drugie święto. Kwiecień: 5 Siódme św. Paschy. 6 Koniec Paschy. Maj: 2 Lag-Bomer. 19 Zielone święta. 20 Drugi dzień Zielonych Świąt. Czerwiec: 29 Post. Zdobyście świątyni.

KALENDARZ NA ROK 1907

LIPIEC

1	P.	Teobalda op.
2	W.	<i>Nawiedz. NMP.</i> ☾
3	S.	Alfreda. Anatola
4	C.	Józefa Kalas.
5	P.	Filomeny
6	S.	Izajasha pror.
7	N.	7 po S. Cyryla i M.
8	P.	Elżbiety kr.
9	W.	Weroniki
10	S.	Amalii, 7 br. m. ☿
11	C.	Pelagii p.
12	P.	Jana Gwalb.
13	S.	Małgorzaty
14	N.	8 po S. Bonawent.
15	P.	Henryka
16	W.	<i>NMP. Szkaplerz.</i>
17	S.	Aleksego
18	C.	Szymona z Lipu. ☽
19	P.	Wincentego a P.
20	S.	Czesława w.
21	N.	9 po S. Daniela pror.
22	P.	Maryi-Magdaleny
23	W.	Apolinarego
24	S.	Krystyny p.
25	C.	Jakóba, ap. Krz. ☿
26	P.	<i>Anny Matki N. M. P.</i>
27	S.	Aurelii, Kunegundy
28	N.	10 po S. Innocent.
29	P.	Marty p.
30	W.	Abdona m.
31	S.	Ignacego L.

SIERPIEŃ

1	C.	Piotra w okow. ☾
2	P.	<i>N. M. P. Anielskiej</i>
3	S.	Lidy, Zual. św. Sz.
4	N.	11 po S. Dominika
5	P.	<i>N. M. P. Snieżnej</i>
6	W.	Przemienienie P.
7	S.	Kajetana w.
8	C.	Emiliana
9	P.	Romana ☿
10	S.	Wawrzyńca
11	N.	12 po S. Zuzanny p.
12	P.	Klary p.
13	W.	Hipolita m.
14	S.	<i>Wyg. Łuzobinsza</i>
15	C.	Wniebow. NMP.
16	P.	Roela w. ☽
17	S.	Anastazego b.
18	N.	13 po S. Heleny ces.
19	P.	Benigny p.
20	W.	Jaeka
21	S.	Joanny
22	C.	Tymoteusza m.
23	P.	Filipa Ben. ☽
24	S.	Bartłomieja ap.
25	N.	14 po S. Ludwika kr.
26	P.	Aleksandra
27	W.	Cezarego
28	S.	Augustyna
29	C.	Ściegie św. Jana
30	P.	Róży p. ☾
31	S.	Rajmunda w.

WRZESIEŃ

1	N.	15 po S. Aniołów St.
2	P.	Stefana kr.
3	W.	Bronisławy
4	S.	Rozalii p.
5	C.	Wawrzyńca p.
6	P.	Zacharyasza
7	S.	<i>Wyg. Reginy p.</i> ☿
8	N.	16 po S. Nar. NMP.
9	P.	Gorgoniusza
10	W.	Mikołaja
11	S.	Prota i Jaeka
12	C.	Waleryana m.
13	P.	Aurelinsza
14	S.	Podw. ś. Krzyża
15	N.	17 po S. <i>L. NP.</i> ☽
16	P.	Ludmiły p. m.
17	W.	Piętna św. Franc.
18	S.	<i>Such.</i> Józefa z Kup.
19	C.	Januariego m.
20	P.	<i>Such.</i> Eustacheego
21	S.	<i>Such.</i> Mateusza ☿
22	N.	18 po S. Tomasza
23	P.	Tekli p. m.
24	W.	Gerarda b.
25	S.	Kleofasa m.
26	C.	Cypryana
27	P.	Przenies. ś. Stanisl.
28	S.	Wacława m.
29	N.	19 po S. <i>Mich.</i> *) ☾
30	P.	Hieronima

*) święto w Galicji.

PAŹDZIERNIK

1	W.	Remigiusza b.
2	S.	Leodegara
3	C.	Kandyda
4	P.	Franciszka S.
5	S.	Placyda m.
6	N.	20 po S. M. B. Róż.
7	P.	Justyny p. ☿
8	W.	Brygidy wd.
9	S.	Dyonizego
10	C.	Franciszka Borg.
11	P.	Placydy p.
12	S.	Maksymiliana
13	N.	21 po S. Edwarda kr.
14	P.	Kaliksta p. ☽
15	W.	Jadwigi i Teresy
16	S.	Nereusza
17	C.	Florentego
18	P.	Lukasza Ewang.
19	S.	Piotra z Alk.
20	N.	22 po S. Jana K.
21	P.	Urszuli p. m. ☿
22	W.	Koiduli p.
23	S.	Seweryna
24	C.	Rafala arch.
25	P.	Kryspina
26	S.	Lucyana
27	N.	23 po S. Iwona
28	P.	Szymona i Tad. ☽
29	W.	Narcyza b. ☾
30	S.	Marcelego *
31	C.	<i>Wyg.</i> Lucylli

LISTOPAD

1	P.	WW. Świętych ☿
2	S.	<i>Dzień Żoł.</i> Wiktor.
3	N.	24 po S. Huberta
4	P.	Karola Boromeusza
5	W.	Elżbiety
6	S.	Leonarda b.
7	C.	Herkulana
8	P.	Sewera
9	S.	Teodora żołn. ☾
10	N.	25 po S. Andrzeja
11	P.	Marcina b.
12	W.	Mareina pap.
13	S.	Dydaka, Zbigniewa
14	C.	Jozafata
15	P.	Leopolda
16	S.	Edmunda b.
17	N.	26 po S. Stan. K.
18	P.	Grzegorza cud.
19	W.	Elżbiety wd.
20	S.	Feliksa W.
21	C.	<i>Ofiarowanie NMP.</i>
22	P.	Cecylii p.
23	S.	Klemensa pap. ☽
24	N.	27 po S. Jana od K.
25	P.	Katarzyny p.
26	W.	Sylwestra op.
27	S.	Waleryana b.
28	C.	Grzegorza pap.
29	P.	Saturmina m.
30	W.	Andrzeja ap. ☿

GRUDZIEŃ

1	N.	1 Adw. Natalii wd.
2	P.	Aurelii męcz.
3	W.	Franc Ksaw.
4	S.	<i>Post.</i> Barbary p.
5	C.	Sabby op. ☿
6	P.	<i>Post.</i> Mikołaja b.
7	S.	<i>Wyg.</i> Ambrozego
8	N.	2 Adw. Niep. W. NMP.
9	P.	Leokadyi i Walery
10	W.	<i>N. M. P. Loret.</i>
11	S.	<i>Post.</i> Damazego
12	C.	Aleksandra ☽
13	P.	<i>Post.</i> Lucy i Otylii
14	S.	Alfreda kr.
15	N.	3 Adw. Ireny p.
16	P.	Albiny
17	W.	Lazarza b.
18	S.	<i>Such.</i> Olimpui
19	C.	Fausty ☿
20	P.	<i>Such.</i> Teofila m.
21	S.	<i>Such.</i> Tomasza ap.
22	N.	4 Adw. Zenona m.
23	P.	Wiktoryi p.
24	W.	<i>Wyg.</i> Adama i Ewy
25	S.	Boże Narodzenie
26	C.	Szczepana I męcz.
27	P.	Jana ewangelisty
28	S.	Młodzianków mm. ☾
29	N.	1 po B. N. Tomasza
30	P.	Dawida króla
31	W.	Sylwestra p.

ŚWIĘTA RUSKIE.

Lipiec: 7 Różd. S. Joanna Krest. 12 Petra i Pawłu.
 Sierpień: 19 Preobraż. Hospod. 28 Uspen. Pr. Bohorod.
 Wrzesień: 21 Różdest. Pr. Bohorod. 27 Wozdwyżen. cz.
 Kresta. Październik: 14 Pokr. Pr. Bohor. Listopad: 8
 Demetriya muez. 21 Mychajła arch. Grudzień: 4 Weh. Pr.
 Bohorod. 19 Nykołaja jepisk. 22 Zaczat. Bohorodcyey.

ŚWIĘTA ŻYDOWSKIE.

Lipiec: 20 Post. Spalenie świątyni. 26 Dzień radości.
 Wrzesień: 9 Nowy Rok 5668. 10 Drugie św. 11 Post
 Gedaliah. 18 Święto pojednania. 23 Pierwsze święto
 kuczek 24 Drugie święto. 29 Święto palmowe. 30 Zgro-
 madz. czyli Koniec kuczek. Październik: 1 Radość z praw.
 Grudzień: 1 Poświęcenie świątyni. 17 Post. Obl. Jeroz.

TABLICA

do oznaczenia dni, w których zanotowano w Raptularzu jakąś okoliczność
szczególnej wagi.

Styczeń	Luty	Marzec	Kwiecień	Maj	Czerwiec	Lipiec	Sierpień	Wrzesień	Paździer.	Listopad	Grudzień
1	1	1	1	1	1	1	1	1	1	1	1
2	2	2	2	2	2	2	2	2	2	2	2
3	3	3	3	3	3	3	3	3	3	3	3
4	4	4	4	4	4	4	4	4	4	4	4
5	5	5	5	5	5	5	5	5	5	5	5
6	6	6	6	6	6	6	6	6	6	6	6
7	7	7	7	7	7	7	7	7	7	7	7
8	8	8	8	8	8	8	8	8	8	8	8
9	9	9	9	9	9	9	9	9	9	9	9
10	10	10	10	10	10	10	10	10	10	10	10
11	11	11	11	11	11	11	11	11	11	11	11
12	12	12	12	12	12	12	12	12	12	12	12
13	13	13	13	13	13	13	13	13	13	13	13
14	14	14	14	14	14	14	14	14	14	14	14
15	15	15	15	15	15	15	15	15	15	15	15
16	16	16	16	16	16	16	16	16	16	16	16
17	17	17	17	17	17	17	17	17	17	17	17
18	18	18	18	18	18	18	18	18	18	18	18
19	19	19	19	19	19	19	19	19	19	19	19
20	20	20	20	20	20	20	20	20	20	20	20
21	21	21	21	21	21	21	21	21	21	21	21
22	22	22	22	22	22	22	22	22	22	22	22
23	23	23	23	23	23	23	23	23	23	23	23
24	24	24	24	24	24	24	24	24	24	24	24
25	25	25	25	25	25	25	25	25	25	25	25
26	26	26	26	26	26	26	26	26	26	26	26
27	27	27	27	27	27	27	27	27	27	27	27
28	28	28	28	28	28	28	28	28	28	28	28
29	29	29	29	29	29	29	29	29	29	29	29
30		30	30	30	30	30	30	30	30	30	30
31		31		31		31	31		31		31

Aby zaznaczyć dzień, na który zanotowano coś godnego szczególnej pamięci,
należy w tej tablicy podkreślić odpowiednią liczbę w odpowiednim miejscu.

Styczeń (1—5).

Hrudeń (19—23).

Z liczb umieszczonych przy każdym dniu, łusciejsza oznacza datę rzym.-kat., zwykła grecko-kat. Liczby umieszczone pod dniami oznaczają: pierwsza liczbę dni, które upłynęły od początku; druga liczbę dni, które pozostają jeszcze do końca roku.

1	Wtorek 19	Św. rzym.-kat. Nowy Rok		
	1—364			
2	Środa 20			
	2—363			
3	Czwartek 21			
	3—362			
4	Piątek 22			
	4—361			
5	Sobota 23			
	5—360			

Styczeń (6--12).

Hruień (24 - 30).

6 Niedziela 24 Trzech Króli 6-359	Święto ruskie Rozdźst Chryst.
7 Poniedziałek 25 7-358	
8 Wtorek 26 8-357	Święto ruskie Sobor. Pr. Bohorod.
9 Środa 27 9-356	Święto ruskie Stefana muez.
10 Czwartek 28 10-355	
11 Piątek 29 11-354	
12 Sobota 30 12-353	

Styczeń (13—19).

Grudeń (31). Siceń (1—6).

13 Niedziela 31

13-352

14 Poniedziałek 1

14-351

Święto ruskie
Obr. Hospod.

Wietno - Fuzajnie i cyfry

Przyjazd o 11:30 - o 4. P. Jabl. Bilety koncert.
Poniek. P. J. K. C. Victoria.

15 Wtorek 2

15-350

Penck o 12. Obrary siwielne, formacje ty:
litowe i ryzj lodowcowe, obrat "Kandydaci"
Museum f. Völkerk. - Wertheim (herb.) Schliker -
Penck colloqu. : P. Jentsch: Über das Erdinnere -
Kotax. u. Elsass. H. Kinematograf - Rotau von
Berlin -

16 Środa 3

16-349

Stahlberg - Duo facium collegium -
Pneimoz. i barokowoby mer. , obiad w Victorii,
St. Jabl. (Kwestya Zylowska) - Kniegarnie -
"Bunbury" w Kleines Theater - Bauer

17 Czwartek 4

17-348

Baschij - korekturny przy pomiarach
hygrometr. barometrycznych. - Obiad re stud.
* Augustiner-Brau - duschan odrodany - Wertheim
Monna Lisa i herbata w salonie herb. Knieg-Kammer:
spiele : Frühlingserwartung - B. b. ciekawe

18 Piątek 5

18-347

Penck - Klimat. Stomati Afryki - Obiad
w jaski' otegr. restaur. Niemke - Dom (jaski
chony) Listy - ob 9-12 pozad. P. Now. u Bauera.
wienowen jenne list jeden.

19 Sobota 6

19-346

Kniegania pol. - Heiler
wynalacziomy - Baschin:
fotografia wzemi (gory) i wulkan. Obiad u Betkosa,
fotografowanie sio - Victoria - Dom - Truck na
Wilhelmsk. - Kupno kart - Kotax. w Gasseubr.
Koncert z cesarem - Joachim, Dankanyi
Dziweczka w onarynar. bialym Hoju.

Święto ruskie
Bohojawlen. Hospod.

Styczeń (20 - 26).

Siczeń (7-13).

20 Niedziela 7 0 3. Residenztheater: Kuchta wał. sypialn. - Potem Pan =
 20-345 Jhann Castana - Victoria - Cyrll Schumann 2 P. stow.
 Labirynth u Castana.

21 Poniedziałek 8 B. na Mikische 28. I. (Kuzio
 21-344
 Grot odwozany. Dług: elaborat Sta Niemki -
 Koncert Choru Filharmonii - Pomagamy p. Knorra
 i Brucha -

22 Wtorek 9
 22-343 Pójści do Knieg. pol. i do Göschena

Penek - Klimatyane pncipalne - Luschau: zbiory
 Benin'skie od 2-4. Instytut - Colloquium
 Penek proponuje mi protokół. Jentel kowory asperat
 Peneka s'wobne uwagi a) na temat niepewności hipotez (Horkenius,
 Tammann, Gäntzer) b) stem w stranku do Fricrichstrasse
 23 Sroda 10 c) robienie we wyptywajacy magnez d) pnsuwani sie
 23-342 kampy skneplej po cektę obitery globus.

Stahlberg (+11°Cel. w sali Colloqu.) Archingor-
 Nienska - Instytut - Trystan i Tolda.

24 Czwartek 11 ~~Borken - chocot. dla~~ kizyta o 12 na 0 raniach
 24-341 List i bilety od P. H. Str. Baschin, 30. now - 27
 Kretkiem retnol. i Nowotn. Bukiel na Bellevue dla
 Koncertaessai - Beethovenaal: Elza cum mate
 Koncert P. Fildy Strom. - Cafe Bauer, list do
 H-str.

25 Piątek 12 Penek - obrazy s'wielne o wegetac. H. p'du.
 25-340 Victoria - Nienska (Jules Verne) Instytut - mapa
 izonhyps - 2e smol. So weget., otkryciu Karl fr.
 C. M. (bit.) Od 10-12 wybory - Ulice w Sniegu Sntkow
 projekcyje na Zimmerstrasse x rełake. Bel. Dorad -
 Anreizera - W Sonne: List od P. H. Strom.

26 Sobota 13 Curicenia: Insiencia ziemi (Sm. zab. 9105)
 26-339 Diuny. Obiad w Victorii - Kartll. Ld. Instytut.
 Koncert Puyaut'a w Singakademie - Wegetarynie -
 Cyrllau Knefassa - Sena w braxynie (vis a vis)

- 27 Niedziela 14 27-338 *Basen Hof - o 3. Gajka u Central-Theater
potem bil. na Allee Jacobstrasse - Illuminacja
miasta (i mierny ces.) Wogelbar. (kochająca się para)*
- 28 Poniedziałek 15 28-337 *Groll odwolany. Listy - Jastytut.
Niemka. Dom. Koncert N. Kischek - Symp.
I Orahmae dure wrazenie - 22. ac' dure Beethovlae!
Flesh skrypek godny zapaw. Intermeeri Goldoniowi
Bossiego wychodzą Haba - Po konc. z Imi N. do C. V. el.
Bar Riche - Linden Casino.*
- 29 Wtorek 16 29-336 *Niemak. Penck : Politycz. gosp. p. A.
Jarda na Königgrätzerstr. L. odwol. perlestram
Museum - Wertheim (Karly) Na Pencka uie idzie =
my to Fischer odwolany. Koncert The Folk-Song
Quartet - nastawiany.
Imiering.*
- 30 Środa 17 30-335 *Raus Aufsatz Sta M. J. - Lekcja -
Praca w domu - Kartka niyokofca,
Zajecia liter.*
- 31 Czwartek 18 31-334 *Rano Baschin : jezere pomiaru barometk.
Inieg w. okryt i pnerarit Bert. Wozu omnit. Konnego
nie kursuje - Bijalyki sniegiem - Odkrywawu Linden -
Restaurant - Kartki w centrali - Dom otwo - Imol. do
mnie - Instytut - Koncert D' Alberta „Podiumplatn”
Potem spotkanie u Bauera ze S. i N. Rubens u „Dahleiu”
I kolekcya Sta Panny J.*
- 1 Piątek 19 32-333 **Luty.**
*Penck - Linden R. ze Imol. Biblioteka
uniw. (Lipau) M. Jabl. (Gyrytyum - Rubens)
Dom (Groszowki ze Kartki) Thibaut. Wrazenie
i rednie - Liaconna nieubana - Majt. Jansz
Jaens. Roboty w domu. (Fidelberg)*
- 2 Sobota 20 33-332 *Św. rzym. kat. Lwicz. Zabatowanie i barowce,
N. M. P. Gromnicznej.
Zawoncu do Solin - Preleg. tytko 2 ewent. Hanked. Solin,
(naka wain. uie gory) 2.) Gory storne - Obiad z S. i N. Jarda
do Werth. po bilety - Odwio listu na Inwalidestr. Fly uie Hlat
Nimzewtuben, Victoria.*

Luty (3—9).

Siczeń (21—27).

3 Niedziela 21 Nationalgalerie (11—3)
 34—331 Pisy do Gram (Jungferu omu Bischofsberg)
 Koncert we Filharmonii popiel.

4 Poniedziałek 22 B. na Nikischa (11. II)
 35—330 Rano artykuł - Instytut.
 Wienowem i Symp. i Kora Ostrych. Lissta
 Wraiceni z I. I. zawue penia ogornne.
 Fried Syrygowat znowie. P. - z Sm. i N.
 Vict. Bibant.

5 Wtorek 23
 36—329

6 Sroda 24
 37—328

7 Czwartek 25
 38—327

8 Piątek 26
 39—326

9 Sobota 27
 40—325

Luty (10—16).

Siczeń (28—31). Lutyj (1—3).

10 Niedziela 28
41—324

Nikisch o 12.

Das Friedensfest

11 Poniedziałek 29
42—323

Rano o 9 b. n. Weingartnera
Recenzja z „Friedensfestu“
Instytut (Luzan)

12 Wtorek 30
43—322

Święto ruskie
Trień Świąt.

Mapa Uhliża
Fischerowskie Colloquium

13 Środa 31
44—321

Popielec.

Bursoni
P. Elsa

14 Czwartek 1
45—320

Fitelberg

15 Piątek 2
46—319

Święto ruskie
Stryteńe Hospod.

Weingartner
Instytut
Lok. (Nychowane dratek)

16 Sobota 3
47—318

Lith So : Karm. N. J. B. Smut (marko) Tokana
Cwiczenia : Wybacia ~ Nyspy - Lindau
Jarl. Vich. Instytut (Bosowski, Koz, Antse)
Mowady wyklad o Tu - chemie - V. A. Don

Luty (17—23).

Lutyj (4—10).

17 Niedziela 4
48—317

Rano Museum Natur-hist. 12—2½
Lindeus. i Tart. i Sm. Wkl. kremer
In. J. Now. — Flebermaus — Hotel Centr.

18 Poniedziałek 5
49—316

Bił. na Nikischa (25. II)
Rano od 9. Pom. Na P. J. Pop. spacer w ghetto
ponez Linieusk. Wina w pow. Lekcja półgodzinna,
odprowadza P. J. Instytut (Günther) do 8.
Polem N. H. ze Sm. (Carducci - Frankf. Zeit.)

19 Wtorek 6
50—315

Rano od 10½ Instytut. — wykład Pencka:
Egipt (Assuan), eolskie wojny na granicę —
Luschaus (Benin) Rozmowa moja z nim a propo
neolitycz. znalezisk Kwiniara. 5 oznaczył d. jako
niezależ. zaka ludzka obrob. — Vict. — dom —
Instytut 6 — 8½ (op. Collage Pencke
Die Geographie der Antarktis)

20 Środa 7
51—314

Rano Nadanie, od 11 Instytut —
ob. Elsass H. mezgodziewanie pojawia się Sm.
K. Friedrik Museum (2-3) Victor. 4-5 Lekc. (Prawo
wyboru Kob.) 5-7½ Bibliot. Univ. (Nansen w Be-
fermannie) 7½ - 10½ Don Juan

21 Czwartek 8
52—313

od 10½ Instytut — obiad u Lindeusk.
Giesstaedt: Blatt Goslar — Dom (Nadanie
o pasad. i list)

22 Piątek 9
53—312

23 Sobota 10
54—311

24 Niedziela 11
55—310

Linden. V. A. (T. N. F. Im.)
Wintergast.

25 Poniedziałek 12
56—309

10 - 1 Instytut. Lindewest.
Lekt.: byłym r. indziej.
Kais. Friedrich Mus.

26 Wtorek 13
57—308

12-1 Penek, 2-3 Luschan -
3-4 Westheim (patma vechio) 4-5 Instytut.
5-6 Schübler - 6-8 Penek : Dolina
(w Gueland - jom.)

27 Środa 14
58—307

Instytut 10 - 2, Lindewest.
Jan Lekoya - Instytut

28 Czwartek 15
59—306

Baschii : Maljenny prekrzje geolog.
i mapy meteorol. Lindewest.
Penek jzta o Inst. - Inst. w Cafe
V. A. - (Instytut - ze Inst. do Stern
Wyklad Brücknera

1 Piątek 16
60—305

Marzec.

Druga karta o Penka. Bibliot. Kriewska
Lekoya : Gute Laune - was ist d. J. „Professor“
Beleidigung - sie sprach g. gut - wenn alle Inst.
„ja die Brücken und Junges.“ Instytut - I dreiny
~~at~~ Stern. Hiti Los. Schuss
i bot. u. H. H. H.

2 Sobota 17
61—304

Correferat moj na cicer. Basch. Lindewest
rest. Vict. i spact 5 1/2 - 8 1/2 Instytut -
Veget. Cafe Stern u Kwartale S. T. N. F. Dyokosya
na tem. Sienk. Poroguanie i odpraw. Inst.
Cabaret Klumpertaster (Centrum Mann, Sozi)

Marzec (3—9).

Lutyj (18—24).

3 Niedziela 18

62—303

list do władcy Germ. i K.W. Linden R. spacer
 2 Nov. i Ser. do Zool. G. (rozprawy i nejard. W. 4.) Dy-
 skusya nad geogr. i hist. Bauer, dwie Polki, spacer (Gendarm-Markt)
 wegetar.

4 Poniedziałek 19

63—302

Bilet na Weingarten
 i Altescha (H. III)

Wyjazd do p. pelerus, Instytut - spacer wokół mur.

giera Lesya (zred. p. p. J.) Koncert Chór
 Filharm. (Kautaly Bauka)

5 Wtorek 20

64—301

Wyjeżdżam do Harzu
 (notabene seraj)

6 Środa 21

65—300

7 Czwartek 22

66—299

porót o 11 w noc - porękanie p. p.
 na dworze Potsdamskim - porót z P.

8 Piątek 23

67—298

Dimitrescu i Engelman

10 - 1 Instytut, Lindenrest.

D. et. Biblioth. Knolers.

Wertheim - o 2 w P. (Romer,
 w. p. J.)

9 Sobota 24

68—297

10 - 1 1/2 Instytut, Linden. (Druka-
 nie p. J. N.) Porękanie unedowego Pfauk.

Instytut 6 - 8 1/2, Wegetar.

Marzec (10—16).

Lutyj (25—28). Marec (1—3).

10 Niedziela 25 List do Frankl. Messenge Days - Kaiser Fr.
69-296 Museum (Hiszpanie, Sr. Kioski) Elsas. Hof. Vict. spacer
dom - Tosca.

11 Poniedziałek 26 Instytut 10 - 12 - Lindewert.
70-295 Wyprawa 2 zegar. Instytut 5 - 8 1/2

12 Wtorek 27 Instytut. 11-1 - Lindewert.
71-291 Bibl. Uniw. (Helmolt)
Luchano 2, Wertheim
Poruk. boomerang - ; rakus onegoz
" Jarl. Mantegarra. do 2
Odnabrien " Cafe' Kaiserkrone

13 Środa 28 Instytut 10 - 1 1/2 , Elsas. Hof.
72-293 dom - Instytut 3 1/2 - 7 1/2
Victor. (Jogers)

14 Czwartek 1 Instytut ; Bibl. uniw. 11 - 1 1/2
73-292 Elsas. Hof. Jarl. Bauer do 7
Dunyang
Instytut 7 - 8 1/2

15 Piątek 2 Instytut. 11 - 1 1/2 , Elsas. Hof.
74-291 Bibl. Kriol. (Kat.) 3 1/2 - 5
Instytut. 5 1/2 - 8
Domstwo

16 Sobota 3 o 12 Spotkanie 2 Jarl. w Museum monkie
75-290 , zwrotanie do 2 , Elsas. Hof,
Bibl. Kriol. (Lesesaal, cimdia)
2 Jarl. spacer, 4 1/2 - 7 instytut -
Sieg Pakowanie

Marzec (17—23).

Marec (4—10).

17 Niedziela 4
76—289

Drapak do domu 8-24

18 Poniedziałek 5
77—288

B. n. Weingartner 09

19 Wtorek 6
78—287

20 Środa 7
79—286

21 Czwartek 8
80—285

22 Piątek 9
81—284

23 Sobota 10
82—283

Marzec (24—30).

Marec (11—17).

24 Niedziela 11

83—282

25 Poniedziałek 12

84—281

Św. rzym. kat. Wielki tydzień
Zwiast. N. M. P.

Bilet na Weingart.

26 Wtorek 13

85—280

Wielki tydzień

27 Środa 14

86—279

Wielki tydzień

28 Czwartek 15

87—278

Wielki tydzień

29 Piątek 16

88—277

Wielki tydzień

30 Sobota 17

89—276

Wielki tydzień

Święto żydowskie
Początek Paschy.

Marzec (31). Kwiecień (1—6).

Marec (18—24).

31 Niedziela 18 90—275	Wielkanoc	Święto żydowskie Drugie święto Paschy.
1 Poniedziałek 19 91—274	Św. rzym.-kat. Poniedz. Wielkanocy	Kwiecień.
2 Wtorek 20 92—273		
3 Środa 21 93—272		
4 Czwartek 22 94—271		
5 Piątek 23 95—270		Święto żydowskie VII. święto Paschy.
6 Sobota 24 96—269		Święto żydowskie VIII. święto Paschy.

Kwiecień (7—13).

Marec (25—31).

7 Niedziela 25 97—268	Święto ruskie Błah. Pr. Bohor.		
8 Poniedziałek 26 98—267			
9 Wtorek 27 99—266			
10 Środa 28 100—265			
11 Czwartek 29 101—264			
12 Piątek 30 102—263			
13 Sobota 31 103—262			

Kwiecień (14—20).

Cwiteń (1—7).

14 Niedziela 1 104—261		
15 Poniedziałek 2 105—269		
16 Wtorek 3 106—259		
17 Środa 4 107—258		
18 Czwartek 5 108—257		
19 Piątek 6 109—256		
20 Sobota 7 110—255		

21 Niedziela 8 111—254		
22 Poniedziałek 9 112—253		
23 Wtorek 10 113—252		
24 Środa 11 114—251		
25 Czwartek 12 115—250		
26 Piątek 13 116—249		
27 Sobota 14 117—248		

28 Niedziela 15 wyjazd z Krak. 10.20 -

N^o 118-247 Ryman , ciocia Smol. , Kur'nia -

29 Poniedziałek 16 Wrocław. Roscioł sw. Bibliotek, istne

119-216

muzeum rabyskóv, rywo przypominającz orace.

Rakusz. Spacer Neumarktem (b. t.) do Katedry -

Museum : Max: Venus: Smor, Alma Sadoma, Böcklin,

Harrah (Piotr-zaprawica), Willroider : Gangnael

Emarus - z Wroclaw : Rocco Marconi, Buonocassigli -

30 Wtorek 17

120-245

Swidniser Keller - Kawiarz - spacer -
Berlin o 9 w.

Berlin - Bibl. Uniw. Uniw. : Nowa pol. znajomosci

Opatrunki przy domu - Lindenrestaur. (dom, roz.)

Victoria - spacer - dom - Eleo de Merode

25 Nabyg.

1 Środa 18

121-244

Maj.

o 9 Uniw. Karty wykładowe - dom,

wykł. Grund "D. P. Zan", Londerr. - K. Fr

Museum : zapadły, Melozza da Forli Malcewicz

dom - Bauer : Sm. Jan. Now. Troja - R. Fine

projekt : Malcki, Moulin Rouge - Bauer Schenke, C. Westminster

2 Czwartek 19

122-243

Institut - Peucka Morfologia, Grund -

Lapis - Linden. o 4 wykład sportowa - Hennig -

Bauer - Institut

3 Piątek 20

123-242

Peuck - Institut - Ministerjum

ois. Vid. (Frankf. Zeit: Psycho Metapsychika)

Bibl. Uniw. Bibl. Krol. P. Troja - Linden

: Sm. Now. Sp. Olnew. - G. 03 Kunstausstell.

Saignyplatz - Cafe Theater - "P. Now. do 11/4

4 Sobota 21

124-241

Sobota. Listy. Frankf. Zeit. Londerr. : On? N.

Institut (Vopeda) dom - Institut (G. 03: Ruzsien) dom - Haber u Koberon (Amerykank)

C. Stern (nie dźwięk, muzyka)

5 Niedziela 22
125-240

Rano kościół ^{secessja} / ^{Święto ruskie} N. Woskresenje.
Lindeur. Jarda do Wannsee (na sw. w. ols.) I Wannsee do Schwed. Pavillon.

6 Poniedziałek 23
126-239

^{Święto ruskie} Poned. świątj.
Pfauninsel - spacerowanie z Trajaneum - Potsdam - Mlewiec formalny u a Potkademie - Schultzeiss - wrotę powrot (alfabet) Monopol.

Poniedziałek. Instytut, Lindeur. (ols. dykanyj. monumentalności i szkła, małyse gnyasowic) Vict. Instytut - węgelsarym u el. Duof. Hacer - Dor.

7 Wtorek 24
127-238

^{Święto ruskie} Wtornik świątj.
Pauk. 9. - Dom (listy) Instytut - Lindeur. i K. Friedr. Inus. 2 ols. Ruchan. 3. wertkeim (benaria) Instytut - Colloquium Pauka (Engelmann: Hist. doliny gór. Dunaj - x. : Geologia "Albi jurajsk. Victoria - Stern (Kollan)

8 Środa 25
128-237

^{Święto w Krakowsk.} Sw. Stanisława.
Rano Instytut (8-12) Grund - Lindeur. (Trajan i Rozymia - prawnik z Moskwy) l. Vict. Dom, Instytut (5-8) l. Stern

9 Czwartek 26
129-236

^{Św. rzym.-kat.} Wniebowstap. Pańskie.
Rano: Somershuo - Ulzen. Hof - o 2 ce Duof. do English church - Museum, Zodog. Jarke (Kornisimie lwim) l. Stern (Panna z Peramentem 23 Fryzami)

10 Piątek 27
130-235

Kartka do Tar.

Wtorek wroc'!! i prosta droga pomknij!
Kto rozpisui, klone - ledac kam -
gwi Aulaj dla Lip obmyjlicia Smatar
Progna "dogaby"!
A jest tu wiecl dor'!! Godzien' po funeie
Dobryna Bele "Mleor" (bez maszyni...
Gdy wroc' Korina... wtedy co sie stawa
Drogi Dymarec 2!
Pragnij' go rane i rzyj' jak sie wzyj
Gdy sie cinek w miedzie me wia dione usadze
Rnie Duzono! Wroc' k' nani, bedzien' ci nabi
Drogi Toleni!
Juzes' nie skypat w mudnie ai pro ogon
gna i wiat ealy stralline kondytoroz
gaze dygkew rle' e, gdy 2. ralu pyzozoz
Ten moaj eklogon
Leduno nam pspie' przesat' bnie kolniski
Lednie Republikie postawies' nowy
Juzes' ulektion: do ralu stary
Rani Talleiski!

11 Sobota 28
131-234

Maj (12—18).
 Cwiteń (29—30). Maj (1—5).

12 Niedziela 29 Piątek 10. V. Instytut - Bibliot. Uniw.
 132-233 Elsass. Hof - dom - Instytut (4-8) wegetar. de Sm.
 Spotkanie na Elsass. St. i Bände-vous w "Zoo" - Stern

13 Poniedziałek 30 Sobota - Rano Kościół angielski
 133-232

Burne Jones i Geiges - Museum (Goya
 i Egipet) wykład Breysiga (12-1) Elsass. H.
 Pamiątka woknie (ciemny negl.) Smol. do mnie
 Telegrafofony - Bibl. Uniw. - Królewska - Stern
 Niedziela ob. w Elsass. H. - Museum f. Volk. Zoolog. Ogród
 i nadaremne poszuk. dom - Stern - spacer.

14 Wtorek 1 Poniedziałek Instytut - Lindew. (Colu. Nov.)

134-231
 Diakar. - Smol. - Instytut - dom (ostatnie niewymowne)
 Bauer (Nov. Olu. Sm.) dom.

Wtorek. Instytut - Elsass. H. Smol. Instytut -
 Stern - Bände-vous na Smol. Szara out. ziel.
 Kap. -

Środa

15 Środa 1 Kapel, ofrawunki - Lindew.

135-230 Victoria (Sm + N) Kapelun za 957
 Instytut - dom - Pakowaue si - catul

16 Czwartek

136-229

Wymarsz z Anhalten B.
 na wycieczkę

Re
 Heidelberg

17 Piątek 4

137-228

18 Sobota 5

138-227

<p>19 Niedziela 6 139—226</p>	<p>Zielone święta. Zesł. Ducha s.</p>	<p>Święto żydowskie Zielone święta.</p>		
<p>20 Poniedziałek 7 140—225</p>	<p>Św. rzym.-kat. Zielone święta.</p>	<p>Święto żydowskie Drugie święto.</p>		
<p>21 Wtorek 8 141—224</p>				
<p>22 Środa 9 142—223</p>				
<p>23 Czwartek 10 143—222</p>				
<p>24 Piątek 11 144—221</p>				
<p>25 Sobota 12 145—220</p>				

Bayern

Wlm

Norymberga

Maj (26—31). Czerwiec (1).

Maj (13—19).

26 Niedziela 13 146—219	Powrót z Korymb. o 6.30 rano - Elsass. H. z Sm. z Now. Bauer - Tiergarten (Zelty) Etablissement Kroll'a (Towarz. żydowskie obok) - Bodega - Stern Dama Aleksandra o niejakim
27 Poniedziałek 14 147—218	Instytut - Nationalgalerie - Gadow niewb. sprzedawanie - Victoria - Posredek Sm. - Dierweg z widaw. : - - -
28 Wtorek 15 148—217	Instytut - Lindeur. - Kaiser Fr. Museum z Olsew. (gotyk) Lindau - Instytut - Loue
29 Środa 16 149—216	Grund - Elsass. H. Instytut - Wagner
30 Czwartek 17 150—215	Św. rzym.-kat. Boże Ciało. Wagner obiad za 50 Instytut Sm. z flotą - Victor. "Lustige Witwe" w Theater de West. Stern
31 Piątek 18 151—214	Instytut - Elsass. H. (ze Sm.) Instytut - Bauer (N+S) "Baron Cyprian" (Theater a. d. Wien w Lessing F.) Lisi + Elsa - Bahnhof Zool. G. auto - Reingold Klosterkeller (Murszyn!)
1 Sobota 19 152—213	Czerwiec. Parada wiosenna - o 1 Lindeur. (o 1 N+S) Victoria: Dyskusja z Olsew. na różny temat, Instytut - o 8 1/2 w Polick

Maj (20-26).

2 Niedziela 20
153-212Museum natur.
Vegetaryani
Victoria - Tiergarten - Stern3 Poniedziałek 21
154-211

Instytut

Rokawyca Olneuskich
Stern4 Wtorek 22
155-210Instytut - ~~List do Rolle~~ - Linden.
fotografujemy się - Luchan -
Wertham - Biblioteka Uniwers.
List do J. P.5 Środa 23
156-209Instytut - Grund - Elsass. H.
Stern 2-5 - Bibl. Uniw.
List do J. Wiśn. i Włk.
Olneuscy + N + Jan u Baure
Stern6 Czwartek 24
157-208Instytut o 9 - Penck - Dom -
Elsas. Odprawadrawy odjiede.
Now. - Dom (Studjum Napawczy)7 Piątek 25
158-207Rano wizyta Dr. Kasprzyka Antona
go, "Zypolite" Instytut - Linden Hotel -
Olneuski - Elsass. H. Instytut 2-7 -
Dom = wiadom. o + Sta-tu.
Rande-vous z Kasprzykiem w Vič. - niendane8 Sobota 26
159-206Rano przesyska od Wujka Fr. = Rakunok
Altes Museum (Egipt) Elsass. H. -
~~Instytut~~ Instytut 4- 1/2 - dom
Vič. u Smol.
Wyjeżdżę do Sterna - Monię z panienką - Stern -

Czerwiec (9—15).

Maj (27—31). Czerwień (1—2).

9 Niedziela 160-205	27 Rano do Sm. Handlarz juri nieobecny - Dom- Wizyta Olszew. Wyjeżdżam o 3 do Nikolassee, Stambol przez pedes do Schlachtensee -	
10 Poniedziałek 161-204	28 Rano: listy - Instytut 2 - 6 o 7: Meistersinger von Nürnberg	do 3/12 12
11 Wtorek 162-203	29 Rano: Instytut - Elsan. H. - Werthm Lusban - Domostwo. (Naymays) Do Sm. Stern -	
12 Środa 163-202	30 gund - Elsan. H. (Smol. podpre- dad brewik - 3 M.) Dom (Naymays) : 2-7 - Bibliot. Uniw. 7 1/2 - 9 Spotk. z Olsz. (Wagner) o 9 1/2 Sm. do mnie - Jagowodka (Tomye franc. glol.)	
13 Czwartek 164-201	31 Rano do 1 Dom o 1 1/2 Sm. do mnie - Sahara w kioskach Obiad ... w automacie bibli. Uniw. Instytut 3 1/4 - 7 - Dom - Pawienka „Stara” w Oknie	Święto ruskie Woznes. Hospod.
14 Piątek 165-200	1 Instytut - Flota od F.K. Przejazd na Rosenthaler Str. Stern -	
15 Sobota 166-199	2 Instytut 10-2 " " 3.-6 Domostwo: Naymays.	Vorbestimmung

Czerwiec (16—22).

Czerwień (3—9).

<p>16 Niedziela 3 167—198</p>	<p>Nieudate Rande-Vous z Jar. obiad pod gieldą - Vich. Dom - Monopol - Striergat. z Jar. i Sm.</p>	
<p>17 Poniedziałek 4 168—197</p>	<p>Instytut 2—6 wedruję z Güntherem do Skopnika R. vous z Jar. we W. i. - Trojan - Dyskusja na tem. Photo-a arysto - Kaczy</p>	<p style="writing-mode: vertical-rl; transform: rotate(180deg);">Poniedziałek</p>
<p>18 Wtorek 5 169—196</p>	<p>Dom, obiad - wegetar. na Prim L. Ter. Hr. Museum przemysłowe Wyrób wodny kolor. papier. Luschau - Dom - Sm. "nadpłynęto broń floty" Victoria - Dom - Nadziejdia "kłamie i jej budowa" -</p>	<p style="writing-mode: vertical-rl; transform: rotate(180deg);">Wtorek</p>
<p>19 Środa 6 170—195</p>	<p>Noc z oknem botanicznym - wegetar. Vich.: Sm. i Trojan - listy (do P. Helena S., domu, Węgl. Adk.) o 7 P. Kasprzyk - do 10 1/2 : Paranoja etc</p>	<p style="writing-mode: vertical-rl; transform: rotate(180deg);">Środa</p>
<p>20 Czwartek 7 171—194</p>	<p>Uzysob. okr. Bibl. Uniw., ogród uniwersyt. wegetar. dom - ogród na Gartenstr. Dom - Sm. do mnie, potem Olsew. - do 7 1/2 - Günther pnieciony na mark. - Stern do 11</p>	<p style="writing-mode: vertical-rl; transform: rotate(180deg);">Czwartek</p>
<p>21 Piątek 8 172—193</p>	<p>Razem robota w domu do 1. jony burg Bibl. uniw. wegetar. ze Sm. do Vich. Panie Przejomsi z 2 francuzkami - (bura, chowanie Minarej korbki - Vollmond) dom. otw. Lorinki: "Ziemia i jej budowa"</p>	<p style="writing-mode: vertical-rl; transform: rotate(180deg);">Piątek</p>
<p>22 Sobota 9 173—192</p>	<p>"Ziemia i jej bud." w To'ku od 9 - List do Opuszyńsk. Instytut - wegetaryzm z Sm. dom - Pieniadre: 50 M. Sm. do mnie - (cały czas) Inwestycje - ze Sm. do Vich. Trojan - Stern - Scena: Brubalew Paer i jego przyjaciół - pierwsza dama guberni korbki</p>	<p style="writing-mode: vertical-rl; transform: rotate(180deg);">Sobota</p>

Czerwiec (23—29).

Czerwień (10—16).

23	Niedziela 10	174-191	Elb. Hof - Bauer dom (Wisniowski - Suki garl.) Rabawa u vis a vis	Święto ruskie Josef S. Duchia.	
24	Poniedziałek 11	175-190	Pakunek na foarte vegetar. Instytut 2-6 Kof. w domu: Jan Trojan. misie, vis a vis Hahn: "Die Wirtschaft d. Welt"	Święto ruskie Pon. Sosz.	2 3
25	Wtorek 12	176-189	Dom: Hahn - veget. Ze Sm. do Mur. Porem. Luzekau Victoria przygot. z Szwajcem Dom: Hahn		2 3 4
26	Środa 13	177-188	Instytut - vegetar. Vict. Instytut 2 1/2 - 6 - dom, listy Opuszc. - Here - dom: Philippson: Mittelweerdländer		2 3 4
27	Czwartek 14	178-187	veget. Instytut (Kup. max) Bibl. Krol. Panna Paul - Charlottenburg - Vict. - Kupa no jidki noi. - dom -		2 3 4
28	Piątek 15	178-186	Bibl. Krol. - Instytut - P. Paul 10 - 12 1/2 - Lindeur. Vict. - <u>Treptow</u> Park - Obserw. Kawa na partium i abg. wian Hawen		2 3 4
29	Sobota 16	189-185	09 Instytut - Bibl. univ. [Kirchhof: metodyka] vegetar. Dom - (Listy) Inst. o 8.	Św. rzym. kat. Piotra i Pawła apost.	2 3 4

Czerwiec (30), Lipiec (1-6).

Czerwień (17-23).



30 Niedziela 17
181-184

Raus do Instytutu für Alterthumskunde (Pl.
Taubenschlag) Wegetar. Vict. Schiergart. (Seigaja na
2 perisulki)

1 Poniedziałek 18
182-183

Lipiec.

Raus - Hospitacja "Mädchens Dorotheen Realgimm."
Unt. III: Keuneig, ballada Geitla, O II Dikle, Götz von
Berlichingen, O I Klebe: Napot. 1812 - 2. maja 1870
Don - obiad buk. - Instytut 2 - 6 1/2 - Kól.
Bibl. z Smot. - Jan - Paucenka cieszni na
ból 96.)

2 Wtorek 19
183-182

Raus: Französisches Gimm.
Bibl. univ.
outki
Don
Saena u oknie, oklask, c.

Zare

3 Środa 20
184-181

Orekivania -
Bibl. Kól: univ. (Penck, Morfol)
Don
o 5/4 listonosz
Victoria: Trajan -
stern

4. 8

4 Czwartek 21
185-180

Raus znow. : Malewskiemu, Justau;
Kapiel etc. etc.
Instytut.
Lotte. stern, Cafe Savoy -

5 Piątek 22
186-179

Pyrauwski -
Instytut
Lutige Wiktore -
stern z Smot.

6 Sobota 23
187-178

Instytut 11-1



7 Niedziela 24

Święto ruskie

188-177 blada, stara umiada trawa jaskółki
czerw. kielbasa i do kielbasa - (1927/44) jenera porostat

8 Poniedziałek 25

189-176

Wacław po zgie - koweska

nocny

Hot. Krymatorowa bernardynskiego chłost.
miska - Hoffmanni pomiedziacie
mistrz grajton na wje, thosa, glosiny tempa
reueent w asl. nieestetycznej budzie. (Zinaj Sugi
i z naturabnie pęknie, tu linak:) Aschinger z kofala
sem, rezy: geruise lamoniady, trawowaj berkauda uicue dła
różnawid o kstiat wyphosci ued... kamtina sandusei

9 Wtorek 26

190-176

Wtorek 26 re składem pękniegli uarmypl reib, geol.
gie la dzy i daz duru wody w jernione wauu
ery - waku - (na granowau uiciei sie 250-500 daz)
w wazonie porostnyje dżeci (S. K. K. K.) diorka
metai chłopała o uolael pęknyel a spityel, momyz.
mentalna uo spozob geruise dzy pnyuicela
Helenia walkyria - Wertheim, Reissartikel, S. K. K. K.
Fundrare, S. K. K. K., ery p dżuchel

10 Środa 27

191-174

Dręci Bogen - wje

blada - obochane - Cafe Bauer
pauel heru, victoria Lindenhof, Elsasshof
weje karyny - Aschinger, Klosterkeffe
Lindauer reissau - Bauer, uobereke - Cafe Weh -
urter - Wertheim, Cafe thea ter

11 Czwartek 28

192-173

nowa majousoi: apteka -

o o o o o R t a d y

juw uigdy...

12 Piątek 29

193-172

Święto ruskie

Petra i Pawła ap.

[Large scribbled-out area]

13 Sobota 30

194-171

nie udalyz sie - spoc bog -

Pawienki
w sknie Timing
Hani
S. K. K. K.
na Stucan
wzrostu Sotme
C. A. M.

14 Niedziela 1

195—170

Thiergart.
Der Jongleur
Winest.

15 Poniedziałek 2

195—169

Ferye sądowe.

Franka majentory -
niech ci usbo na-

16 Wtorek 3

197—168

Ferye sądowe.

Freykow

grodzi wryptu co
byto wuiosteen -

17 Środa 4

198—167

Ferye sądowe.

prawshween
Niech ci obelanie
zapowuz uacności.

18 Czwartek 5

199—166

Ferye sądowe.

Niech ci opakā
nigdy nie opasci

9. W. D. F. F. F. F.

19 Piątek 6

200—165

Ferye sądowe.

Amen

20 Sobota 7

201—164

Ferye sądowe.



Lipiec (21—27).

Łypeń (8—14).

21.VII.

Niedziela 8 **Ferye sądowe.**
 202—163 *Friedrichshagen, Müggelsee - Rest. überahl-*
Minerva - ~ ~ ~

22 Poniedziałek 9 **Ferye sądowe.**
 203—162 *Rosie -*

23 Wtorek 10 **Ferye sądowe.**
 204—161

24 Środa 11 **Ferye sądowe.**
 205—160

25 Czwartek 12 **Ferye sądowe.**
 206—159

26 Piątek 13 **Ferye sądowe.**
 207—158

27 Sobota 14 **Ferye sądowe.**
 208—157



Lipiec (28—31). Sierpień (1—3).

Łypeń (15—21).

<p>28 Niedziela 15 209—156</p>	<p>Ferye sądowe.</p>		
<p>29 Poniedziałek 16 210—155</p>	<p>Ferye sądowe.</p>		
<p>30 Wtorek 17 211—154</p>	<p>Ferye sądowe.</p>		
<p>31 Środa 18 212—153</p>	<p>Ferye sądowe.</p>		
<p>1 Czwartek 19 213—152</p>	<p>Sierpień. Ferye sądowe.</p>		
<p>2 Piątek 20 214—151</p>	<p>Ferye sądowe.</p>		
<p>3 Sobota 21 215—150</p>	<p>Ferye sądowe.</p>		

Sierpień (4—10).

Łypeń (22—28).

4 Niedziela 22 216—149	Ferye sądowe.		
5 Poniedziałek 23 217—148	Ferye sądowe.		
6 Wtorek 24 218—147	Ferye sądowe.		
7 Środa 25 219—146	Ferye sądowe.		
8 Czwartek 26 220—145	Ferye sądowe.		
9 Piątek 27 221—144	Ferye sądowe.		
10 Sobota 28 222—143	Ferye sądowe.		

Sierpień (11—17).

33

Łypeń (29—31). Serpeń (1—4).

11 Niedziela 29

223—142

Ferye sądowe.**12 Poniedziałek 30**

224—141

Ferye sądowe.**13 Wtorek 31**

225—140

Ferye sądowe.**14 Środa 1**

226—139

Ferye sądowe.**15 Czwartek 2**

227—138

Sw. rzym.-kat. Ferye sądowe.
Wniebowz. NMP.**16 Piątek 3**

228—137

Ferye sądowe.**17 Sobota 4**

229—136

Ferye sądowe.

Sierpień (18—24).

Serpeń (5—11).

18 Niedziela 5 230—135	Ferye sądowe.		
19 Poniedziałek 6 231—134	Ferye sądowe.	Święto ruskie Preobr. Hosp.	
20 Wtorek 7 232—133	Ferye sądowe.		
21 Środa 8 233—132	Ferye sądowe.		
22 Czwartek 9 234—131	Ferye sądowe.		
23 Piątek 10 235—130	Ferye sądowe.		
24 Sobota 11 236—129	Ferye sądowe.		

Sierpień (25—31).

Serpeń (12—18).

25 Niedziela 12

237—128

26 Poniedziałek 13

238—127

27 Wtorek 14

239—126

28 Środa 15

240—125

Święto ruskie
Uspenye Pr. Bohor.

29 Czwartek 16

241—124

30 Piątek 17

242—123

31 Sobota 18

243—122

Wrzesień (1—7).

Sierpień (19—25).

1 Niedziela 19 244—121		
2 Poniedziałek 20 245—120		
3 Wtorek 21 246—119		
4 Środa 22 247—118		
5 Czwartek 23 248—117		
6 Piątek 24 249—116		
7 Sobota 25 250—115		

Wrzesień (8—14).

Serpeń (26—31). Weresień (1).

8 Niedziela 26 251—114	Św. rzym.kał. Narodz. N. M P.		
9 Poniedziałek 27 252—113		Święto żydowskie Nowy rok 5668.	
10 Wtorek 28 253—112		Święto żydowskie Drugie święto N. r.	
11 Środa 29 254—111			
12 Czwartek 30 255—110			
13 Piątek 31 256—109			
14 Sobota 1 257—108			

Wrzesień (15—21).

Weresień (2—8).

15 Niedziela 2

258—107

16 Poniedziałek 3

259—106

17 Wtorek 4

260—105

18 Środa 5

261—104

Święto żydowskie
Święto pojednania.**19 Czwartek 6**

262—103

20 Piątek 7

263—102

21 Sobota 8

264—101

Święto ruskie
Rozdestwo Pr. Bohor.

Weresień (9—15).

22 Niedziela 9 265—100	Święto żydowskie Święto kuczek.		
23 Poniedziałek 10 266—95			
24 Wtorek* 11 267—98	Święto żydowskie Drugie święto kuczek.		
25 Środa 12 268—97			
26 Czwartek 13 269—96			
27 Piątek 14 270—95	Święto ruskie Wozdwyżenye S. Kresta.		
28 Sobota 15 271—94			

29 Niedziela 16 272—93	Święto żydowskie Koniec kuczek.		
30 Poniedziałek 17 273—92			
1 Wtorek 18 274—91	Październik.	Święto żydowskie Radość z praw.	
2 Środa 19 275—90			
3 Czwartek 20 276—89			
4 Piątek 21 277—88			
5 Sobota 22 278—87			

Październik (6—12).

Wreeseń (23—29).

6 Niedziela 23 N. M. P. Różańcowej.

279—86

7 Poniedziałek 24

280—85

8 Wtorek 25

281—84

9 Środa 26

282—83

10 Czwartek 27

283—82

11 Piątek 28

284—81

12 Sobota 29

285—80

Październik (13—19).

Weresień (30). Żowteń (1—6).

13 Niedziela 30

286—79

14 Poniedziałek 1

287—78

Święto ruskie
Pokr. Pr. Bohor.**15 Wtorek** 2

288—77

16 Środa 3

289—76

17 Czwartek 4

290—75

18 Piątek 5

291—74

19 Sobota 6

292—73

Październik (20—26).

13

Żowteń (7—13).

20 Niedziela 7

293—72

21 Poniedziałek 8

294—71

22 Wtorek 9

295—70

23 Środa 10

296—69

24 Czwartek 11

297—68

25 Piątek 12

298—67

26 Sobota 13

299—66

Październik (27--31). Listopad (1--2).

Żowteń (14--26).

27 Niedziela 14

300-15

28 Poniedziałek 15

301-64

29 Wtorek 16

302-63

30 Środa 17

303-62

31 Czwartek 18

304-61

1 Piątek 19

305-60

Św. rzym.-kat.
WV. Świętych.**Listopad.**

2 Sobota 20

306-59

Listopad (3—9).

Żowteń (21—27).

3 Niedziela 21

307—58

4 Poniedziałek 22

308—57

5 Wtorek 23

309—56

6 Środa 24

310—55

7 Czwartek 25

311—54

8 Piątek 26

312—53

9 Sobota 27

313—52

Listopad (10—16).

Zowteń (28—31). Łystopad (1—3).

10 Niedziela 28

314—51

11 Poniedziałek 29

315—50

12 Wtorek 30

316—49

13 Środa 31

317—48

14 Czwartek 1

318—47

15 Piątek 2

319—46

16 Sobota 3

320—45

Listopad (17—23).

Łystopad (4—10).

17 Niedziela 4

321 - 44

18 Poniedziałek 5

322 - 43

19 Wtorek 6

323 - 42

20 Środa 7

324 - 41

21 Czwartek 8

325 - 40

Święto ruskie
Mychajła arch.

22 Piątek 9

326 - 39

23 Sobota 10

327 - 38

Listopad (24—30).

Łystopad (11—17).

24 Niedziela 11

328—37

25 Poniedziałek 12

329—36

26 Wtorek 13

330—35

27 Środa 14

331—34

28 Czwartek 15

332—33

29 Piątek 16

333—32

30 Sobota 17

334—31

<p>1 Niedziela 18 335—30</p>		
<p>2 Poniedziałek 19 336—29</p>		
<p>3 Wtorek 20 337—28</p>		
<p>4 Środa 21 338—27</p>	<p>Święto ruskie Wchod. Pr. Bohor.</p>	
<p>5 Czwartek 22 339—26</p>		
<p>6 Piątek 23 340—25</p>		
<p>7 Sobota 24 341—24</p>		

Grudzień (8—14).

Łystopad (25—30). Hrudeń (1).

8 Niedziela 25 Św. rzym.-kat.
Niep. Pocz. N. M. P.
342—23

9 Poniedziałek 26
343—22

10 Wtorek 27
344—21

11 Środa 28
345—20

12 Czwartek 29
346—19

13 Piątek 30
347—18

14 Sobota 1
348—17

Grudzień (15—21).

Hrudeń (2—8).

15 Niedziela 2

349 - 16

16 Poniedziałek 3

350 - 15

17 Wtorek 4

351 - 14

18 Środa 5

352 - 13

19 Czwartek 6

353 - 12

Święto ruskie
Nikołaja jepisk.

20 Piątek 7

354 - 11

21 Sobota 8

355 - 10

Grudzień (22—28).

Hrudeń (9—15).

22 Niedziela 9

356—9

Święto ruskie
Zaczat. Bohor.**23** Poniedziałek 10

357—8

24 Wtorek 11

358—7

25 Środa 12

359—6

Św. rzym.-kat.
Boże Narodzenie.**26** Czwartek 13

360—5

Św. rzym.-kat.
Szezepana 1. męcz.**27** Piątek 14

361—4

28 Sobota 15

362—3

29 Niedziela 16 363—2	
30 Poniedziałek 17 364—1	
31 Wtorek 18 365.	



Spis religijnych dni uroczystych wyznania rzymsko-katolickiego

w § 44 rozp. Minist. Sprawiedl. z d. 5 maja 1897 r. L. 112 Dz. p. p. wyraźnie nie wymienionych, w których jednak według dawnego zwyczaju w siedzibie pewnego Sądu spoczywa wszelki ruch interesów, a które z tego powodu w myśl drugiego zdania, ustępu pierwszego § 44 pow. rozp. dla dotyczącego Sądu jako dni świąteczne uznane zostają, o ile nie przypadną na niedziele.

Miesiąc	Dzień	Dla Sądu	Miesiąc	Dzień	Dla Sądu
Marzec	19	św. Józefa	Sierpień	5	N. Maryi P. Snieżnej
Kwiecień	23	ś. Wojciecha			w Głogowie
Maj	3	Znalezienie św. Krzyża	"	6	Przemienienia Pańskiego
"	8	ś. Stanisława	"	10	ś. Wawrzynca
"	10	św. Izydora			w Jordanowie, Milówce i Wojnicz
"	20	ś. Bernardyna	Wrzesień	14	Podwyższenie św. Krzyża
Czerwiec	24	św. Jana	"	21	ś. Matysza
		w Radłowie, Sokołowie i Ulanowie			w Mielcu
Lipiec	2	Nawiedz. N. Maryi P.	Październik	15	św. Jadwigi
"	13	ś. Małgorzaty	"	28	św. Szymona
"	16	N. M. P. Szkaplerznej	Listopad	11	św. Marcina
"	22	ś. Magdaleny	"	19	św. Elżbiety
"	25	św. Jakóba	"	25	św. Katarzyny
"	26	św. Anny	"	30	św. Andrzeja
		w Słemienu i Tuchowie	Grudzień	4	św. Barbary
		w Nowym Sączu	"	6	św. Mikołaja
		w Bochni, Jaworznie Krośnie i Łanicucie			w Jaworznie i Ulanowie
		w Dukli			w Bochni, Chrzanowie i Łiszkach
		w Brzesku			
		w Milówce i Now. Targu			

Kwiecień.

Wrzesień.

Grudzień.

	Siob. zeg.			

TARYFA ADWOKACKA.

Bozporządzenie Ministru sprawiedliwości z dnia 11 grudnia 1897 r. L. 293 Dz. u. p., oraz uzup. rozp. Min. spr. z d. 16 listopada 1898 L. 203 Dz. u. p. i rozp. Min. spr. z d. 8 stycznia 1899.

§ 1.

Wejście w wykonanie.

W sprawach, które po dniu 31 grudnia 1897 r. będą w Sądzie wytoczone, jakoteż w tych sprawach, do których w myśl postanowienia ustawy z dnia 1 sierpnia 1895 r., Dz. u. p. Nr. 112, zaprowadzającej Procedurę cywilną i ustawy z dnia 27 maja 1896 r., Dz. u. p. Nr. 78, zaprowadzającej Ordynację egzekucyjną, aczkolwiek sprawy te już dawniej wisiały, stosowane być mają, począwszy od 1 stycznia 1898 r., przepisy Procedury cywilnej i Ordynacji egzekucyjnej, prace adwokatów i ich biur, których cenę średnią można z powodu ich prostoty i powrotności oznaczyć, wynagradzać należy według taryfy do rozporządzenia niniejszego dołączonej % i według postanowień niżej zamieszczonych.

Rozporządzenia Ministerstwa sprawiedliwości z dnia 25 czerwca 1890 r., Dz. u. p. Nr. 129, z dnia 27 lipca 1891 r., Dz. u. p. Nr. 116, z dnia 25 marca 1892 r., Dz. u. p. Nr. 59 i z dnia 22 maja 1892 r., Dz. u. p. Nr. 82, stosować należy po dniu 1 stycznia 1898 r., tylko do prac, taryfami owych rozporządzeń objętych, a wykonanych przez adwokatów i ich biura w sprawach, które nawet po rzeszonym terminie mają być dalej prowadzone i załatwione według przepisów dotychczas pod tym względem obowiązujących.

§ 2.

Ograniczenie mocy obowiązującej taryfy.

Taryfa nie narusza prawa ugody dobrowolnej. Także w braku ugody zastrzega się adwokatowi prawo domagania się od strony większego wynagrodzenia, jeżeli usprawiedliwiają to szczególne okoliczności lub szczególne zlecenia strony.

§ 3.

Klasy miejscowe.

Taryfa rozróżnia trzy klasy.

Pierwsza obowiązuje w Wiedniu i w miejscach leżących w okręgu policyjnym wiedeńskim;

druga klasa w Pradze i w okręgu policyjnym praskim, w miastach Bernie, Lwowie, Krakowie, Gracu, Lublanie, Tryeście, Salzburgu, Innsbrucku i Lincu, tudzież w uzdrowiskach Karlsbadzie, Marienbadzie, Meranie i Ischlu;

trzecia klasa obowiązuje we wszystkich innych miejscach królestwa i krajów w Radzie państwa reprezentowan.

§ 4.

Wynagrodzenie oblicza się podług tej klasy taryfy, która obowiązuje w siedzibie adwokata i tylko w takim przypadku, gdy adwokat załatwił jakąś sprawę za pośrednictwem innego adwokata, należności za to przypadające oblicza się podług owej klasy taryfy, która obowiązuje w siedzibie tego drugiego adwokata.

Jeżeli adwokat mieszka stale w miejscu, które nie jest siedzibą Sądu powiatowego, stosować należy klasę taryfy obowiązującą w siedzibie owego Sądu powiatowego, do którego okręgu należy siedziba adwokata.

Za audyencye, na które adwokat, mający siedzibę w miejscu niższej klasy, udaje się do Sądu mającego siedzibę w miejscu wyższej klasy, jakoteż za udawanie się w innych celach do takiego Sądu, może adwokat policzyć sobie należność podług taryfy obowiązującej w tem miejscu wyższej klasy.

§ 5.

Kwota wartości służąca za podstawę do zastosowania pojedynczych należności taryfowych.

Kwotę wartości, służącą za podstawę do zastosowania pewnej należności taryfowej, oblicza się w postępowaniu spornem podług wartości przedmiotu sporu, w postępowaniu egzekucyjnym (zabezpieczającym) z reguły (§ 7) podług wartości roszezenia, w postępowaniu niespornem podług wartości przedmiotu, którego praca się dotyczy.

§ 6.

Wartość przedmiotu sporu ocenia się w celu oznaczenia kosztów (§ 5) w ogólności według przepisów §§ 54 aż do 60 normy jurysdykcyjnej z dnia 1 sierpnia 1895 r., Dz. u. p. Nr. 111; jednakże, jeżeli ktoś żąda tylko części wierzytelności kapitałowej, za podstawę bierze się nie całą sumę wierzytelności kapitałowej jeszcze nie uiszczonej, lecz tylko jej część dochodzoną, jeżeli zaś pretensję stanowi nadwyżka wynikająca z porównania wzajemnych wierzytelności obu stron, jedynie kwota dochodzącej nadwyżki.

W razie połączenia kilku sporów w wspólną rozprawę, dopóki takowe nie zostaną znowu rozłączone, wartość przedmiotów sporu należy razem zliczać w celu oznaczenia kosztów. Toż samo zachowywać należy w razie połączenia rozprawy co do skargi i skargi wzajemnej lub co do skargi i wniosku wpadkowego o stwierdzenie istnienia wierzytelności wzajemnej, której pozwany dochodzi gwałtem kompensaty.

Jeżeli co do kilku roszezeń tą samą skargą dochodzonych, toczą się oddzielnie rozprawy, w takim razie dla każdej z tych oddzielnych rozpraw, dopóki rozdział trwa, podstawę do oznaczenia kosztów stanowi tylko dotycząca wartość częściowa.

Zmianę w wartości przedmiotu sporu wskutek zmiany skargi przed zawianiem sporu, ograniczenie żądania powoda lub częściowe załatwienie sporu uwzględniać należy co do prac, które nastąpiły po zmianie, a o ile zmianę sprowadza deklaracja strony, także już co do dotyczącego pisma lub co do dotyczącej audyencyi, lecz co do tej audyencyi tylko w tym przypadku, jeżeli powód zmiany zaszedł jeszcze przed audyencyą.

§ 7.

W postępowaniu egzekucyjnym (zabezpieczającym), koszta oznaczają się odnośnie do wniosków egzekwującego wierzyciela lub jakiegokolwiek innego uprawnionego podług wartości ich roszezeń, odnośnie do wniosków dłużnej osoby trzeciej podług wysokości zajętej wierzytelności, odnośnie do wniosków obowiązanego podług wartości roszezeń przeciwnika, takowymi dotkniętych, dla wniosków zas oherenta i nabywcy podstawą do oznaczenia kosztów jest wartość przedmiotu egzekucyi.

§ 8.

Jeżeli wartość przedmiotu, do którego odnosi się praca w postępowaniu spornem egzekucyjnym (zabezpieczającym) lub w postępowaniu niespornem ani nie jest cyfrowo wyrażona, ani z istniejących szczegółów nie da się tak rozpoznać, jak to do oznaczenia odpowiedniej pozycyi taryfy jest potrzebne, w takim razie winien Sąd ile możności bez dalszych dochodzeń i bez znacznego opóźnienia załatwienia lub sprowadzania kosztów, ocenić wartość przy sposobności pierwszego oznaczania kosztów. W odnośnem załatwieniu podać należy wyraźnie wartość wziętą za podstawę do oznaczenia kosztów.

§ 9.

Podwyższenie należności taryfowej, gdy są uczestnicy sporu.

Jeżeli adwokat zastępuje kilku uczestników sporu albo jeżeli jego strona ma kilku uczestników sporu za przeciwników, należy się mu za każdego uczestnika sporu, nie licząc do nich pierwszego, podwyższenie taryfowego wynagrodzenia o 10 od sta, atoli nigdy więcej nad 100% chociażby było więcej niż 10 uczestników sporu.

§ 10.

Wynagrodzenie za informacye.

Wynagrodzenie za odebranie informacji od strony i za informacye z aktów mieści się z reguły w wynagrodzeniu taryfowem za wygotowanie pisma lub za odbycie audyencyi; lecz jeżeli w poszczególnym przypadku, pomimo prostoty rzeczy informacya zabrała wiele czasu, Sąd może przyznać za informacye osobne wynagrodzenie aż do połowy stopy ustanowionej w taryfie za tę pracę.

Za wywiedzenie się, czy doręczenie zostało skutecznie lub czy załatwienia sądowe nabyły mocy prawną, jak depozyt sądowy lub nieruchomości hipoteczna jest oznaczona, za wywiady w rejestrze handlowym i w rejestrze stowarzyszeń, jakoteż w rejestrze zajęć i za inne proste wywiady tego rodzaju wymierza się osobne wynagrodzenie tylko wtedy, gdy wywiady te nie należą do takich czynności przygotowawczych, które zwyczajnie są potrzebne do załatwienia spraw określonych w pozycyi taryfowej, mającej być zastosowaną, albo, gdy do tych wywiadów trzeba było użyć pośrednictwa innego adwokata.

§ 11.

Wydatki w gotówce.

Wydatki na stemple i portorya, jakoteż inne wydatki w gotówce, zwracać należy osobno.

§ 12.

Wyższe wynagrodzenie za czynności zgola solycytatorskie.

Jeżeli czynność tego rodzaju, który w 14 pozycyi Taryfy jest określony, wykona adwokat lub kandydat adwokacki, wynagrodzenie większe niż to, które według postanowień Taryfy ma być przyznane w razie wykonania owej czynności przez urzędnika biurowego nie wpisanego w listę kandydatów adwokackich, należy się tylko wtedy, gdy w szczególnym przypadku Sąd uzna za rzecz celowi odpowiednią, że czynność wykonał adwokat lub kandydat adwokacki.

§ 13.

Załatwienie więcej czynności podczas jednej podróży.

Jeżeli w ciągu jednej podróży załatwiono dwie lub więcej czynności, kosztu podróży (p. T. 15) raz tylko mogą być policzone. W przypadku takim rozłożyć je należy w słuszny sposób na pojedyncze czynności.

§ 14

Wykazy kosztów (rachunki).

Za sporządzenie wykazu kosztów i rachunku należyłości dla własnej strony, o ile takowe nie są potrzebne na załączniki do podania sądowego, nie ma adwokat prawa żądać wynagrodzenia i należy się mu tylko taksa manipulacyjna (poz. 16 i nast. taryfy).

§ 15.

Wynagrodzenie w razie wspólnego działania kilku adwokatów.

Za prace, które strona porucza wspólnie kilku adwokatom, pobiera każdy z nich od własnej strony za prace swoje całkowite należyłości taryfowe, wyjąwszy, jeżeli zarząta została osobna umowa.

§ 16.

Wynagrodzenie adwokata będącego pełnomocnikiem do doręczeń.

Jeżeli adwokat jest tylko ustanowiony pełnomocnikiem do doręczeń, ma prawo jedynie do należyłości ma-

nipulacyjnych (p. 16 i n. taryfy) przypadających za posłanie aktów i za korespondencye, gdyby były potrzebne, tudzież do należyłości od listów (p. 9 taryfy).

§ 17.

Wynagrodzenie adwokata we własnej sprawie.

Adwokat może we własnej sprawie żądać od strony przeciwnej do zwrotu kosztów obowiązanej należyłości przypadających adwokatowi upełnomocnionemu

§ 18.

Badanie przez Sąd potrzeby i trafności każdej z osobna pracy. Wynagrodzenie ponad wymiar taryfowy.

Nie narusza się prawa Sądu badania potrzeby i trafności poszczególnych prac. Wynagrodzenie za poszczególne prace w taryfie przytoczone wymierzać należy w kwocie większej od taryfowej, jeżeli w poszczególnym przypadku nie ziszczają się warunki ustawowe do oznaczenia średniej wartości.

§ 19.

Oddzielne pisma i wnioski.

Oddzielne wynagrodzenie za pisma należy się w postępowaniu tak spornem jak i egzekucyjnem (zabezpieczającym) tylko o tyle, o ile takowe nie mogą być połączone z innymi pismami, albo Sąd uzna oddzielne ich wniesienie za potrzebne lub przynajmniej celowi odpowiednie; również nie jest dozwolone oddzielne wynagrodzenie za wnioski podawane na rozprawie ustnej, lub które według przepisu ustawy powinny być na takiej rozprawie podane.

§ 20.

Stosowanie taryfy w postępowaniu przed sądami polubownymi.

Rozporządzenie niniejsze i taryfa do niego dołączona, o ile zastosować się dadzą, mają być od 1 stycznia 1898 stosowane także w postępowaniu przed statutowymi sądami polubownymi i przed sędziami polubownymi.

Ruber r. w.

T A R Y F A.

Pozycya	Przedmiot	Wynagrodzenie w klasie					
		I.		II.		III.	
		K	h	K	h	K	h
	A. Wynagrodzenie za czynności.						
1.	Za pisma nie należące do rozprawy ustnej, o ile są proste, jakoto: proste doniesienia i wiadomości do Sądu; prośby do Sądu lub innych Władz o udzielenie wyjaśnień, potwierdzeń lub świadectw; wnioski co do ustanowienia kuratora dla strony przeciwnej, wymienienia pełnomocnika do doręczeń (wspólnego pełnomocnika do doręczeń dla uczestników sporu), uwierzytelnienia podpisu na pełnomocnictwie, złożenia dokumentów w Sądzie w myśl § 82 pr. cyw., zarządzenia deklaracyi o prawdziwości dokumentu publicznego, co do wezwania przeciwnika przed podaniem skargi w celu tentowania ugody, co do dozwolenia przejrzenia aktów, przejrzenia dokumentów, wzięcia odpisu dokumentów, protokołów i innych aktów, co do zwrotu aktów do Sądu podanych, co do spisania przeprowadzenia dowodu przez stenografa; wnioski co do przedłużenia lub skrócenia terminów, wyznaczenia, przełożenia i odroczenia audyencyi, jakoteż oświadczenia co do takich wniosków; cofniecie skarg, wniosków lub środków prawnych; oświadczenia zrzeczenia się; zgłoszenia prelensyi w postępowaniu konkursowem, wypowiedzenia wierzytelności i kontraktów najmu; wypowiedzenia pełnomocnictw; sprzeciwienia się w postępowaniu wezwawczem; wnioski dotyczące się wygasnięcia lub odebrania prawa ubogich albo zapłacenja późniejszej kwoty, od których uszczerzania strona używająca prawa ubogich była czasowo uwolniona; nwiadomienia o zajęciu powodów przerwy postępowania i wnioski co do podjęcia przerwanego postępowania w pierwszej lub wyższej instancyi; wnioski co do dozwolenia doręczania w niedziele i święta albo w porze nocej, doręczania zapomocą obwieszczenia publicznego, powszechniejszego ogłoszenia edyktu o ustanowieniu kuratora; wnioski co do przeprowadzenia w Sądzie apellacyjnym sprawy, którą tenże Sąd odesłał do przewodu w pierwszej instancyi; jeżeli wartość przedmiotu wynosi: a) aż do 100 koron włącznie b) nad 100 koron aż do 1000 koron włącznie c) we wszystkich innych przypadkach	3	—	2	50	2	—
		4	—	3	50	3	—
		5	—	4	50	4	—
2.	Za następujące podania, o ile są proste: skargi, jakoto: skargi wekslowe, skargi o pożyczkę, skargi kupców i przemysłowców o zapłatę za dostarczone towary i wykonane roboty, skargi o zapłatę za robok, o zapłatę czynszów dzierżawnych, skargi (zarzuty, protestacye) w toku postępowania egzekucyjnego lub zabezpieczającego i z powodu takiego postępowania;						

Przedmiot

Wynagrodzenie w klasie

I.		II.		III.	
K	h	K	h	K	h

prośby o wydanie warunkowego nakazu zapłaty w postępowaniu wezwawczem;
wnioski co do objęcia lub oddania przedmiotu dzierżawy;
pisma przygotowawcze, które strony uwiadomają się o wnioskach, o środkach
zaczepnych i obrończych, o twierdzeniach i dowodach, których chcą używać na
rozprawie kontradiktoryjnej;
pisma przygotowawcze przeciwnika apelacyjnego w postępowaniu zapomocą środ-
ków prawnych;
wnioski co do sprostowania lub uzupełnienia istoty wyroku lub uchwały, jakoteż co
do sprostowania lub uzupełnienia samego wyroku lub uchwały;
wnioski co do zwrotu kosztów niezawisłe od wyniku sporu;
wnioski co do zwrotu kosztów z powodu cofnięcia apelacji i co do orzeczenia,
o ile wyrok pierwszej instancji kwalifikuje się do egzekucji;
wezwania o ustanowienie sędziego polubownego;
wnioski co do ustanowienia sądu polubownego lub mianowania przewodniczącego
sądu polubownego przez Sąd;
prośby o wytożenie postępowania anortyzacyjnego;

jeżeli wartość przedmiotu wynosi:

a) aż do 100 koron włącznie	3	—	3	—	3	—
b) nad 100 koron aż do 400 koron włącznie	5	—	4 50	—	4	—
c) " 400 " " " 1000 " "	6	—	5 50	—	5	—
d) " 1000 " " " 2000 " "	8	—	7	—	6	—
e) " 2000 " " za każde 2000 koron nadto	1	—	1	—	1	—
lecz nigdy więcej jak	50	—	50	—	50	—

3. Za następujące audyencye, jeżeli nie przyjdzie do rozprawy lub do dyskusji z urzędu
zawadzającej:

pierwsze audyencye, na których spór zostaje załatwiony wyrokiem na podstawie
przyznania, zrzeczenia się lub niestawienia się, albo zawarta zostanie ugoda, zgło-
szony tylko zostanie zarzut niedopuszczalności drogi prawa, niewłaściwości Sądu,
zawązania sporu lub sporu prawomocnie rozstrzygniętego, lub też przyjęte będzie
polecenie odpowiedzenia na skargę;

audyencye, na których wskutek wniosku strony przeciwnej na mocy przepisu usta-
wowego lub na zarządzenie sędziowskie strony zostają tylko wysłuchane;

audyencye, na których ma być złożona przysięga ugodna lub nakazana albo wy-
jawnicza;

audyencye odroczone na wniosek lub z urzędu;

jeżeli wartość przedmiotu wynosi:

a) aż do 100 koron włącznie	3	—	2 50	—	2	—
b) nad 100 koron aż do 400 koron włącznie	4	—	3 50	—	3	—
c) " 400 " " " 1000 " "	5	—	4 50	—	4	—
d) " 1000 " " " 2000 " "	6	—	5 50	—	5	—
e) " 2000 " " za każde 2000 koron nadto	1	—	1	—	1	—
lecz nigdy więcej jak	50	—	50	—	50	—

Uwaga do 3 pozycji taryfy:

1. Wynagrodzenie podług tej pozycji taryfy płać należy także za audyencye
oznaczonego rodzaju, o ile zdarzają się w postępowaniu egzekucyjnem (zabez-
pieczającym).

2. Za czas oczekiwania na audyencyę trwającego więcej niż godzinę po chwili wy-
znaczonej na dotyczącą audyencyę aż do jej rozpoczęcia się, za każde choćby
tylko zaczęte półgodziny

3	—	2 50	—	2	—
---	---	------	---	---	---

4. Za wnioski egzekucyjne:

co do zajęcia nieruchomości fizycznych, wzięcia w zachowanie, sprzedaży lub in-
nego pozbycia takowych;

co do przymusowego ustanowienia prawa zastawu na nieruchomościach, o ile takowe
nie są zapisane w księdze gruntowej;

co do zajęcia wierzytelności pieniężnych, co do wzięcia w zachowanie fantu ręcznego
danego za zajęta wierzytelność pieniężną, co do polecenia trzeciej osobie dłużnej,
żeby złożyła deklaracyę w myśl § 301 ord. egz., co od przekazania zajętych wierzy-
telności pieniężnych do ściągnięcia, na zapłatę lub do innego pozbycia;

co do zajęcia innych praw majątkowych;

co do wydania lub wykonania ruchomości, co do oddania lub opuszczenia nieru-
chomości;

za wnioski co do wydania tymczasowego zarządzenia bez względu jakiego żąda się
tymczasowego zarządzenia,

jeżeli wartość roszczenia lub przedmiotu (§§ 5 i nast.) wynosi:

a) aż do 100 koron włącznie	3	—	2 50	—	2	—
b) nad 100 koron aż do 400 koron włącznie	4	—	3 50	—	3	—
c) " 400 " " " 1000 " "	5	—	4 50	—	4	—
d) " 1000 " " " 2000 " "	6	—	5 50	—	5	—
e) " 2000 " " za każde 2000 koron nadto	1	—	1	—	1	—
lecz nigdy więcej jak	50	—	50	—	50	—

5. Za wnioski egzekucyjne co do administracyi przymusowej lub sprzedaży przymusowej
nieruchomości lub części nieruchomości bez różnicy, czy takowe są lub nie są
zapisane w księdze gruntowej;

za prośby o wpisy do ksiąg gruntowych i za odpowiednie takowym prośby w kra-
jach posiadających księgi ingrosacyjne, tak w toku postępowania egzekucyjnego
(zabezpieczającego), jak i nie w toku tego postępowania,

jeżeli wartość roszczenia lub przedmiotu (§§ 5 i nast.) wynosi:

a) aż do 100 koron włącznie	4	—	3 50	—	3	—
b) nad 100 koron aż do 400 koron włącznie	6	—	5 50	—	5	—
c) " 400 " " " 1000 " "	8	—	7 50	—	7	—
d) " 1000 " " " 2000 " "	10	—	9 50	—	9	—
e) " 2000 " " za każde 2000 koron nadto	1	—	1	—	1	—
lecz nigdy więcej jak	50	—	50	—	50	—

Pozycja	Przedmiot	Wynagrodzenie w klasie					
		I.		II.		III.	
		K	h	K	h	K	h
	Uwagi do 4 i 5 pozycji taryfy:						
	1. Jeżeli zachodzi jedna z szczególnych okoliczności §§ 7, 9 lub 11 Ordynacji egzekucyjnej, albo jeżeli wniosek egzekucyjny opiera się na zagranicznym tytule egzekucyjnym (§§ 79, 80, 86 Ordynacji egzekucyjnej i artykuł XIX. ustawy wprowadzającej Ordynację egzekucyjną), wynagrodzenie przepisane w pozycjach 4 i 5 taryfy podwyższa się o 25 procentów, czyli o czwartą część kwoty taryfowej z przyrostkiem zaokrągleniem ułamków halerza.						
	2. Jeżeli o egzekucję proszono po uwiadomieniu o wiszącym już postępowaniu egzekucyjnym celem przystąpienia do niego, zmniejsza się wynagrodzenie według 4 i 5 pozycji taryfy przypadające o 25 procentów, czyli o czwartą część kwoty taryfowej z przyrostkiem zaokrągleniem ułamków halerza.						
	3. Pozycje 4 i 5 taryfy stosują się także wtedy, gdy czynności egzekucyjne tamże oznaczone lub niektóre z nich żądane są tylko dla zabezpieczenia.						
	4. Stopa taryfowa nie obejmuje w sobie wynagrodzenia za wygotowanie warunków licytacji.						
	5. W razie połączenia kilku wniosków, wzrasta wynagrodzenie za każdy następny wniosek, jeżeli wartość roszczenia lub przedmiotu (§§ 5 i n.) wynosi:						
	a) aż do 100 koron włącznie o kwotę dodatkową	1	—	1	—	1	—
	b) we wszystkich innych przypadkach o kwotę dodatkową	2	—	2	—	2	—
6.	Za inne wnioski podane w toku postępowania egzekucyjnego (zabezpieczającego) osobnym piśmem;						
	jeżeli wartość roszczenia lub przedmiotu (§§ 5 i n.) wynosi:						
	a) aż do 100 koron włącznie	3	50	3	—	2	50
	b) nad 100 koron aż do 400 koron włącznie	4	50	4	—	3	50
	c) " 400 " " " 1000 " " "	5	50	5	—	4	50
	d) " 1000 " " " 2000 " " "	6	50	6	—	5	50
	e) " 2000 " " " za każde 2000 koron nadto	1	—	1	—	1	—
	lecz nigdy więcej jak	50	—	50	—	50	—
7.	Za wygotowanie podań o przyjęcie depozytów dla zachowania w Urzędzie depozytowym, a w szczególności także depozytów stanowiących zabezpieczenie						
	a) w pieniądzach, kosztownościach lub papierach wartościowych, licząc do nich także książeczki kasy oszczędności i zaliczkowej podług wartości:						
	aa) jeżeli kwoty wynoszą aż do 100 koron włącznie	3	—	2	50	2	—
	bb) " " " nad 100 koron aż do 400 koron włącznie	4	—	3	50	3	—
	cc) " " " " 400 " " " 1000 " " "	5	—	4	50	4	—
	dd) " " " " 1000 " " " 2000 " " "	7	—	6	—	5	—
	ee) od każdej dalszej kwoty 2000 " przynoszącej za każde 2000 koron nadto	1	—	1	—	1	—
	lecz nigdy więcej jak	50	—	50	—	50	—
	b) od innych przedmiotów depozytowych, o ile na podstawie odpowiedniej pozycji taryfy lit. a) nie przypada według ich wartości mniejsza należność	5	—	4	50	4	—
	Uwaga do 7 pozycji taryfy:						
	Ta pozycja taryfy nie stosuje się do składów wnoszonych do księgi pieniężnej (kancelarii sądowej); za uskutecznienie takich składów płaci się wynagrodzenie według 14 pozycji taryfy, a względnie według § 12 rozporządzenia.						
8.	Za wygotowanie podań o wydanie depozytów sądowych:						
	a) w pieniądzu, kosztownościach lub papierach wartościowych, zaliczając do nich także książeczki kasy oszczędności lub zaliczkowej, według wartości:						
	aa) jeżeli kwoty wynoszą aż do 100 koron włącznie	4	—	3	50	3	—
	bb) " " " nad 100 koron aż do 400 koron włącznie	5	—	4	50	4	—
	cc) " " " " 400 " " " 1000 " " "	7	—	6	—	5	—
	dd) " " " " 1000 " " " 2000 " " "	9	—	8	—	7	—
	ee) od każdej dalszej kwoty, 2000 " przynoszącej, za każde 2000 koron nadto	1	—	1	—	1	—
	lecz nigdy więcej jak	50	—	50	—	50	—
	b) od innych przedmiotów wydania, o ile na podstawie odpowiedniej pozycji taryfy lit. a) nie przypada według ich wartości mniejsza należność	7	—	6	—	5	—
9.	Za wygotowanie, odpisanie i ekspedycję listu wezwawczego lub innego prostego listu w interesie:						
	jeżeli wartość przedmiotu wynosi:						
	a) aż do 100 koron włącznie	1	—	1	—	1	—
	b) nad 100 koron aż do 1000 koron włącznie	2	—	1	50	1	50
	c) we wszystkich innych przypadkach	3	—	2	50	2	—
10.	Za wygotowanie, odpisanie i ekspedycję wezwania do stawienia się w kancelarii adwokata	1	—	—	80	—	60
11.	Za wygotowanie pełnomocnictwa dla adwokata	1	—	1	—	1	—
12.	Za odbiór, zapisanie do ksiąg, zachowywanie, utrzymywanie rachunku i wydanie pieniędzy lub papierów publicznych, także książeczek kasy oszczędności lub zaliczkowej (łącznie z wygotowaniem potwierdzenia odbioru) od wartości, jaka była w dniu odbioru przez adwokata:						
	a) jeżeli kwoty wynoszą aż do 2000 koron włącznie	$\frac{1}{4}$	$\frac{0}{10}$	$\frac{1}{4}$	$\frac{0}{10}$	$\frac{1}{4}$	$\frac{0}{10}$
	lecz nie mniej jak 50 halerzy.						
	b) jeżeli kwoty wynoszą nad 2000 koron, od kwoty ponad 2000 koron nadto	$\frac{1}{20}$	$\frac{0}{10}$	$\frac{1}{20}$	$\frac{0}{10}$	$\frac{1}{20}$	$\frac{0}{10}$
	c) jeżeli odbiór lub wydanie nie mogło odbyć się w kancelarii adwokata, ani też za pośrednictwem poczty, nadto za udanie się do miejsca złożenia lub wydania:						
	aa) jeżeli kwoty wynoszą aż do 2000 koron włącznie	3	—	3	—	3	—
	bb) jeżeli kwoty wynoszą nad 2000 koron.	4	—	4	—	4	—
	a w miejscach I. i II. klasy nadto wynagrodzenie za powóz parokonnny według cen miejscowych.						
	Uwaga do 12 pozycji taryfy:						
	Ta pozycja taryfy nie stosuje się do zawiadostwa należnościami świadków i biegłych, należnościami za doreczenie i t. p.						

Pozycja	Przedmiot	Wynagrodzenie w klasie					
		I.		II.		III.	
		K	h	K	h	K	h
13.	Za proste informacje trwające najdłużej kwadrans, za jakie nie mogą jednak być uważane krótkie wyjaśnienia o stanie sprawy w toku będącej	2	—	2	—	2	—
14.	Za czynności w postępowaniu sądowym, poza obrębem biura adwokackiego wykonane, które zwyczajnie załatwia urzędnik biurowy niewpisany w listę kandydatów adwokackich, łącznie ze stratą czasu, o ile wogóle według § 10 go rozporządzenia należy się za to osobne wynagrodzenie, a taryfa nie zawiera szczególnych postanowień w tym względzie, jak za wywiady w księdze gruntowej (ingrosacyjnej), lub jakiegokolwiek inne w Sądzie (kancelaryi sądowej), u Władzy podatkowej lub innej, za interwencję przy egzekucjach (na zabezpieczenie) i t. d. za cały czas nieobecności, której czynność wymagała: a) jeżeli wymagała aż do pół godziny b) za każde choćby tylko zaczęte dalsze pół godziny aż do czterech godzin ogółem c) za każde choćby tylko zaczęte pół godziny	1	50	1	50	1	—
		1	—	1	—	—	60
		—	50	—	50	—	50
B. Koszta podróży i należności z powodu odległości.							
15.	W razie wykonania czynności w postępowaniu sądowym poza obrębem biura adwokackiego, w miejscu o więcej niż 2 kilometry oddalonem od miejsca zamieszkania adwokata, oprócz wynagrodzenia za wykonanie czynności: a) podrózne, a mianowicie: aa) jeżeli można odbyć podróż koleją żelazną (statkiem parowym), zwrot należności za przejazd koleją żelazną (statkiem parowym), a jeżeli miejsce zamieszkania adwokata lub miejsce wykonania czynności jest od stacji kolei żelaznej (statku parowego) oddalone o więcej niż 2 kilometry, zwrot należności za powóz do stacji a względnie do miejsca wykonania czynności i napowrót; bb) jeżeli wogóle nie można odbyć podróży koleją żelazną (statkiem parowym), lub gdyby podróż taka wymagała znacznej straty czasu, zwrot należności za powóz aż do miejsca wykonania czynności i napowrót; cc) jeżeli i o ile nie można jechać, a droga do odbycia dłuższą jest niż 2 kilometry, wynagrodzenie za drogę tam i napowrót. W takich rázach należy się: α) adwokatowi I. klasa kolei żelaznej i statku parowego, powóz parokonnny, a za każde chociażby tylko zaczęte pół godziny drogi, wynagrodzenie w kwocie β) kandydatowi adwokackiemu II. klasa kolei żelaznej, I. klasa statku parowego, powóz jednokonnny, a za każde bez użycia powozu, chociażby tylko zaczęte pół godziny drogi, wynagrodzenie w kwocie γ) innemu funkcyonaryuszowi III. klasa kolei żelaznej, II. klasa statku parowego, użycie komunikacyj pocztowych, tramwajowych i omnibusowych, a gdyby go nie było, powozu jednokonnego, za każde zaś bez użycia powozu, chociażby tylko zaczęte pół godziny drogi wynagrodzenie w kwocie	2	—	2	—	2	—
		1	50	1	50	1	50
		1	—	1	—	1	—
Uwagi do α, β i γ tej pozycyi taryfy:							
1.	W Tyrolu i Vorarlbergu, tudzież w Dalmacyi przyznawać należy wynagrodzenie za powóz w kwocie, którą oznaczyć ma Sąd stosownie do istniejących stosunków komunikacyjnych.						
2.	W tych miejscach i okolicach, w których nie można dostać powozów jednokonnych lub takie nie są używane, należy się powóz parokonnny zamiast jednokonnego. b) wyżywne: jeżeli nieobecność trwa najmniej sześć godzin, za każdy dzień, w którym zajdą te warunki: aa) adwokatowi bb) kandydatowi adwokackiemu cc) innemu funkcyonaryuszowi c) noclegowe: jeżeli trzeba przenocować poza obrębem miejsca zamieszkania adwokata, za każdą noc: aa) adwokatowi bb) kandydatowi adwokackiemu cc) innemu funkcyonaryuszowi d) należność za stratę czasu, o ile według pozycyi 14 taryfy nie należy się wynagrodzenie za czynność łącznie ze stratą czasu: za każdą godzinę w podróży lub w miejscu wykonania czynności, oprócz czasu potrzebnego na wykonanie samejże czynności spędzoną, przyczem godzinę zaczęłą liczy się za całą: aa) adwokatowi bb) kandydatowi adwokackiemu	12	—	12	—	12	—
		8	—	8	—	8	—
		6	—	6	—	6	—
		12	—	12	—	12	—
		8	—	8	—	8	—
		6	—	6	—	6	—
		4	—	4	—	4	—
		2	—	2	—	2	—
Uwagi do 15 pozycyi taryfy:							
1.	Jeżeli sama strona dostarczyła powozu, odpada prawo żądania zwrotu należności za powóz.						
2.	Jeżeli w razie możności odbycia podróży koleją żelazną lub statkiem parowym, miejsce zamieszkania adwokata lub miejsce wykonania czynności jest od ich stacji oddalone nie bardziej jak dwa kilometry, zostawia się uznaniu Sądu postanowić, czy ze względu na wielkość odległości i na zachodzące stosunki komunikacyjne ma być w szczególnym przypadku przyznana i w jakiej kwocie należność za udanie się do stacji lub też do wykonania czynności i napowrót. Odnosi się to również do takiego przypadku, gdy część drogi, na której nie można jechać, wynosi dwa kilometry lub mniej.						
3.	Jeżeli noclegowe ma być płacone, w takim razie z godzin nocnych, to jest z czasu od 8 godziny wieczorem do 8 godziny zrana liczy się przy obrachowywaniu należności za stratę czasu (pozycya taryfy 15, lit. d) tylko godziny użyte do podróży, a przy obrachowywaniu należności według pozycyi taryfy 14 tylko godziny użyte do podróży lub do wykonania czynności.						
4.	Gdy się wykonywa czynności w postępowaniu sądowym poza obrębem biura adwokackiego, jednak w miejscu zamieszkania adwokata, albo w miejscu oddalonem od niego nie więcej jak dwa kilometry, o ile czynność nie odbywa się						

Pozycja	Przedmiot	Wynagrodzenie w klasie					
		I.		II.		III.	
		K	h	K	h	K	h
	w Sądzie, natenczas, jeżeli taryfa nie zawiera osobnych postanowień, zostawia się uznaniu Sądu postanowić w każdym z osobna przypadku, czy oprócz wynagrodzenia za wykonanie czynności ze względu na odległość i na istniejące stosunki obrotowe za udanie się do miejsca wykonania czynności i napowrót, należytość za odległość (za powóz) ma być przyznana i w jakiej kwocie. Za udanie się do Sądu w miejscu zamieszkania adwokata z wyjątkiem Wiednia (uwaga 5), lub w miejscu oddalonym nie więcej jak dwa kilometry i napowrót, jeżeli taryfa nie zawiera osobnych postanowień, nie należy się osobne wynagrodzenie i w szczególności nawet adwokat nie ma w tym przypadku prawa do należytości za odległość (powóz).						
5.	W Wiedniu za udanie się do Sądu lub za czynność urzędową sądową w obszarze gminy stołecznego i rezydencyonalnego miasta Wiednia, tudzież za powrót, o ile taryfa nie zawiera osobnych postanowień, należy się wynagrodzenie za odległość (powóz), jeżeli idzie o sprawy przenoszące 100 koron i jeżeli miejsce wykonania czynności oddalone jest o więcej niż kilometr od budynku urzędowego tego Sądu powiatowego, w którego okręgu znajduje się biuro adwokata.						
C. Należytości manipulacyjne.							
16.	Za odpisanie na czysto aktów i załączników łącznie z kolacyonowaniem i przysposobieniem, jakoteż dostarczeniem materiałów piśmiennych, za każdą stronę, zawierającą najmniej 20 wierszy, przyczem stroną zaczęłą liczy się za całą, bez względu, czy się kopiuje ręcznie, czy sposobami mechanicznymi, lub czy się używa blankietów, jeżeli wartość przedmiotu wynosi: a) aż do 100 koron włącznie b) we wszystkich innych przypadkach jeżeli zaś odpisy są wielkiego formatu, jeżeli są to rachunki, tabele lub wykazy przeważnie liczby zawierające, za każdą stronę, tylko zaczęłą	— 20	— 20	— 20	— 24	— 24	— 24
17.	Za oddanie na pocztę lub do urzędu telegraficznego, lub wniesienie do Władz, jakoteż za wzięcie receptisów zwrotnych od każdego aktu	— 20	— 20	— 20			
Uwaga do 17 pozycji taryfy: Gdy podania piśmienne do Sądu posyłają się telegraficznie, w takim razie oprócz wynagrodzenia taryfowego za podanie i za oddanie telegramu płaci się należytość przypadająca za telegram jako wydatek w gotówce, a odpadają tylko należytości manipulacyjne za pisma powtarzające te podania.							
18.	Za zrealizowanie przekazu pocztowego	— 40	— 40	— 40			
19.	Za wniesienie pieniędzy zapomogą odbiorczej ceduły złożenia lub czeku, od każdego z osobna przypadku należytość manipulacyjna	— 20	— 20	— 20			
20.	Za zanotowanie terminu lub audyencyi albo za zanotowanie innego rodzaju i potrzebne do tego przejście doręczonych lub nadesłanych aktów	— 30	— 30	— 30			

TARYFA NOTARYALNA.

Według dodatku do ustawy z dnia 25 lipca 1871 roku L. 75 Dz. u. p.

I. Wynagrodzenie za czynności według wartości.

Wynagrodzenie według wartości wymierza się od aktów notaryalnych, jeżeli wartość przedmiotu oznaczono pewną cyfrą lub da się oznaczyć z dat w nich przytoczonych. Wynagrodzenie to wymierza się według następujących klas;

I klasa.

Za umowy o przeniesienie własności, działy, umowy usług, umowy najmu lub dzierżawy, umowy o pensje dożywotnie, umowy spółki i darowizny, a w ogóle za kontrakty dwustronne i rozporządzenia ostatniej woli, o ile poniżej nie ustanowiono wyjątku.

Przy wartości	Notaryalnie		Prywatnie	
	z działyane			
	K	h	K	h
do 400 kor.	2	—	2	—
ponad 400 kor. „ 1000 „	4	—	3	—
„ 1000 „ „ 2000 „	6	—	4	50
„ 2000 „ „ 4000 „	8	—	6	—
„ 4000 „ „ 10000 „	10	—	7	50
„ 10000 „ „ 12000 „	11	—	8	25
„ 12000 „ „ 14000 „	12	—	9	—
„ 14000 „ „ 16000 „	13	—	9	75
„ 16000 „ „ 18000 „	14	—	10	50
„ 18000 „ „ 20000 „	15	—	11	25
i tak dalej od każdych następnych 2000 koron więcej o jednak nie wyżej jak	1	—	—	75
	1000	—	750	—

2 klasa.

Za skrypty dłużne i inne przyznania długu z zezwo-

leniem na intabulację lub bez niego, z zezwoleniem na doraźną egzekucję lub bez niego; za cesy z uznaniem wierzytelności lub bez uznania przez dłużnika, z poddaniem się przez dłużnika doraźnej egzekucji lub bez tego poddania się, z ustępstwem pierwszeństwa hipotecznego lub bez tego ustępstwa, albo ze zrzeczeniem się pierwszeństwa hipotecznego; za umowy na pewną sumę opiewające; za dokumenty zawierające ustanowienie prawa zastawu, poręczenia i zapisy kaucyj, listy fundacyjne i asygnacje, a w końcu za wszelkie akty notaryalne, zawierające jednostronne oświadczenie woli, o ile nie podpadają pod inne postanowienia tej taryfy.

Przy wartości	Notaryalnie		Prywatnie	
	z działyane			
	K	h	K	h
do 600 kor.	2	—	2	—
ponad 600 kor. „ 1600 „	4	—	3	—
„ 1600 „ „ 4000 „	6	—	4	50
„ 4000 „ „ 10000 „	8	—	6	—
„ 10000 „ „ 12000 „	8	50	6	37
„ 12000 „ „ 14000 „	9	—	6	75
„ 14000 „ „ 16000 „	9	50	7	12
„ 16000 „ „ 18000 „	10	—	7	50
„ 18000 „ „ 20000 „	10	50	7	88
i tak dalej od każdych następnych 2000 koron więcej o jednak nigdy więcej ponad .	—	50	—	37
	100	—	75	—

3 klasa.

Za kwity z zezwoleniem na wykreślenie z hipoteki lub bez niego należy się połowę wynagrodzenia obliczonego według drugiej klasy.

Przy wartości	Notaryalnie		Prywatnie	
	z d z i a ł a n e			
	K	h	K	h
do 600 kor.	2	—	2	—
ponad 600 kor. „ 1600 „	2	—	2	—
„ 1600 „ „ 4000 „	3	—	2	25
„ 4000 „ „ 10000 „	4	—	3	—
„ 10000 „ „ 12000 „	4	25	3	19
„ 12000 „ „ 14000 „	4	50	3	38
„ 14000 „ „ 16000 „	4	75	3	58
„ 16000 „ „ 18000 „	5	—	3	75
„ 18000 „ „ 20000 „	5	25	3	95
i tak dalej od każdego następnego więcej o	—	25	—	19
jednak nigdy więcej ponad	40	—	30	—

Jeżeli przy umowach w klasach 1, 2 i 3 notaryusz nie układa dokumentu, lecz w myśl §. 54 ustawy notaryalnej jedynie nadaje mu formę aktu notaryalnego, może liczyć tylko połowę należyci. Wynagrodzenie nie może jednak nigdy wynosić mniej niż 2 korony.

Wartość monet złotych i srebrnych, jak niemniej papierów publicznych notowanych na giełdzie, oblicza się według kursu dnia giełdowego poprzedzającego zawarcie umowy. Przy układach o powtarzające się świadczenia, n. p. przy kontraktach o renty, najmy i dzierżawy, należy przyjąć za podstawę wyciaru przy świadczeniach trwałych dwudziestokrotną, przy świadczeniach umówionych na całe życie lub na czas nieoznaczony dziesięciokrotną wartość rocznego świadczenia, a przy oznaczonym czasie całą sumę wszystkich świadczeń, jednak w tym wypadku nie należy przyjmować wyższej wartości, jak dziesięciokrotną wartość rocznego świadczenia.

Wynagrodzenie wymierza się przy kontraktach zamiany od połowy wartości wszystkich przedmiotów zamiany, a przy działach od wartości całego dzielonego majątku, a to bez względu na stan bierny.

4 klasa.

Za protesty wekslowe i protesty przy papierach kupieckich.

Przy wartości	K	h
do 400 kor.	2	—
ponad 400 kor. „ 2000 „	4	—
„ 2000 „ „ 8000 „	6	—
„ 8000 „ „	8	—

Za pisanie w tej klasie żadna należyci policzona być nie może.

a nadto za prezentowanie u każdego wymienionego w wypadku (Notadresse) 80 halerzy.

5 klasa.

Za przyjęcie pieniędzy lub papierów wartościowych celem wydania ich osobie trzeciej, lub celem złożenia ich u władzy, lub za ich przechowanie.

Przy wartości	K	h
do 800 kor.	2	—
„ 1000 „	2	50
„ 1200 „	3	—
„ 1400 „	3	50
„ 1600 „	4	—
„ 1800 „	4	50
„ 2000 „	5	—
„ 2100 „	5	5
„ 2200 „	5	10
„ 2300 „	5	15
„ 2400 „	5	20
„ 2500 „	5	25

i t. d. czyli do wartości 2000 kor. oblicza się należyci w stosunku po $\frac{1}{4}\%$, ponad 2000 kor. nadto należyci w stosunku po $\frac{1}{20}\%$ od kwoty przewyższającej tę wartość.

Oprócz tego należy zapłacić za spisanie protokołu wraz z wystawieniem poświadczenia odbioru 2 kor., za wydanie wskazanemu odbiorcy lub za odesłanie składającemu 2 korony, za złożenie u władzy do 2000 koron 2 korony, a przy wyższych sumach wynagrodzenie za strated czasu.

II. Wynagrodzenie za czynność w ściśle oznaczonej wysokości:

- a) za spisanie pełnomocnictwa, zwykłego świadectwa albo oświadczenia, które zawiera tylko zezwolenie na wpis lub wykreślenie w księgach publicznych, ustąpienie lub zrzeczenie

się pierwszeństwa hipotecznego lub poświadczenie wypełnionego zobowiązania, gdy nie oznaczono wartości

- b) za poświadczenie zgodności odpisów (vidimaty) nie obejmujących więcej niż dwie strony (stronica po 25 wierszy) 2 —
za każdą następną stronicę — 60
przy większej liczbie wierszy lub przy wykazach liczbowych za pierwsze dwie stronomie za każdą dalszą stronicę 1 —
— 30
- c) za poświadczenie zgodności tłumaczenia nie obejmującego więcej niż dwie stronomie 2 —
za każdą dalszą stronicę — 80

Postawienia pod lit. b co do liczby wierszy mają także tu zastosowanie. Jeżeli stronomie zawierają więcej wierszy, należy zapłacić 2 korony 80 halerzy, a względnie 1 koronę.

- d) Na legalizację podpisu należy zapłacić:
I. jeżeli wartość przedmiotu nie dochodzi 200 koron — 60
II. jeżeli ta wartość wynosi 200 koron lub nie jest podaną:

- 1) przy dokumentach hipotecznych 1 20
2) w innych wypadkach 2 —

W wypadku pod II. 2 stanowi się wyjątek na rzecz służących i osób, które wykażą, że żyją z płacy dziennej i tygodniowej. Osoby te płacą za legalizację podpisu tylko

W razie poświadczenia podpisów dwóch lub więcej osób równocześnie zgłaszających się, należy za drugi i każdy następny podpis połowa tej należyci, jaka przypadłaby od osoby żądającej legalizacji, gdyby jej podpis wyłącznie legalizowano.

W wypadku II. 1) należyci za legalizację także, wtedy gdy się legalizuje więcej podpisów, nie może wynosić więcej jak wynosiłoby wynagrodzenie za czynność objętą dokumentem legalizowanym;

- e) za poświadczenie daty okazania pewnego dokumentu 1 —
f) za wystawienie świadectwa życia 2 —
g) za spisanie oświadczenia celem uwiadomienia oraz za to uwiadomienie i poświadczenie dla strony proszącej o uwiadomienie 6 —
za wydanie poświadczenia stronie przeciwnej i za każde dalsze poświadczenie 2 —
h) za spisanie protokołu z powodu złożenia jakiegoś dokumentu wraz z poświadczeniem odbioru i za przechowanie złożonego dokumentu razem 3 —
za wydanie złożonego dokumentu wraz z spisaniem protokołu z wydania 2 —
za wydanie złożonego dokumentu bez spisania osobnego protokołu 1 —
i) za dozwolenie przegłądnięcia aktu notaryalnego za odczytanie na żądanie strony aktu notaryalnego złożonego u notaryusza za każdą stronicę pisma — 40
k) za poświadczenie istnienia pewnego aktu notaryalnego 1 —
l) za osobiste złożenie w sądzie jakiegoś dokumentu, w szczególności przechowywanego przez notaryusza w jego aktach rozporządzenia ostatniej woli 3 —
m) za przesłanie dokumentu stronie lub władzy, jak niemniej za zgłoszenie aktu do wyciaru należyci 1 —
n) za zwykłe pisemne uwiadomienie strony o prawnej czynności urzędowej — 40
o) za spisanie protokołu (§ 73) z oddania notaryuszowi zamkniętego rozporządzenia ostatniej woli 8 —

III. Wynagrodzenie za czas użyty.

Wynagrodzenie za czas użyty zamiast wynagrodzenia za czynność należy się w stosunku do czasu zużytego przy pewnej czynności urzędowej od dokumentów, niezawierających oznaczenia wartości przedmiotu ani dat pozwalających na oznaczenie jego wartości, a nie objętych żadną z poprzednich pozycyji taryfy, dalej od wszelkich poświadczeń rzeczywistych wydarzeń i od innych czynności urzędowych notaryusza nie objętych innemi pozycyjami taryfy. Wynagrodzenie to oznacza się za każdą pierwszą choćby tylko rozpoczętą godzinę na 4 korony, a za każdą dalszą choćby tylko rozpoczętą godzinę na 2 korony.

Za wygotowanie poświadczenia oznaczonego w §§ 87 i 88 ustawy notaryalnej, należy się nadto stałe wynagrodzenie w kwocie 2 korony i należyci za przepisanie (§ 17 taryfy).

Jeżeli drugiego notaryusza jako takiego wezwano do pewnej czynności, należy mu się tylko wynagrodzenie za stratę czasu, które jednak nie może wynosić więcej niż należyłość pierwszego notaryusza spisującego dokument.

Przy sporządzeniu rozporządzenia ostatecznej woli, darowizn, kontraktów dziedziczenia i kontraktów małżeńskich, w których nie podano cyfry majątku, lub takowa nie może być obliczoną, może notaryusz żądać podwójnego wynagrodzenia za czas użyty.

Do czasu użytego do czynności zalicza się nie tylko czas potrzebny do spisania dokumentu, ale także czas zużyty na konferencye z interesowanymi, które spisanie kontraktu poprzedziły i do jego przygotowania były potrzebne, na przygotowanie prace notaryusza podczas nieobecności stron, oraz przy czynnościach podjętych poza mieszkaniem notaryusza, także czas potrzebny na przybycie na miejsce czynności i na powrót z niego.

IV. Wynagrodzenie za oddalenie się i koszt podróży.

Jeżeli notaryusz czynność urzędową, której już według jej istoty poza kancelaryą dopełnić nie należy, wykonuje na żądanie samej strony poza swoją kancelaryą, natenczas należy mu się oprócz wynagrodzenia taryfowego, także należyłość za oddalenie się w kwocie 2 korony, a jeżeli czynność wykonuje poza miejscowością, w której ma siedzibę urzędową, zamiast należyłości za oddalenie się, należyłość za stratę czasu potrzebnego na podróż tam i napowrót.

Za sporządzenie protestu wekslowego lub protestu przy papierach kupieckich, jakoteż za uwiadomienie o oświadczeniach, może notaryusz, jeżeli czynności te załatwia poza miejscem swojej siedziby urzędowej, żądać wynagrodzenia za stratę czasu w myśl powyższych postanowień.

Notaryuszowi należy się nadto, gdy celem przedsięwzięcia czynności urzędowej wydała się poza obręb miej-

sca, w którym ma swoją siedzibę urzędową, zwrot wynagrodzenia za dwukonny powóz, jeżeli mu go strona nie dostarczy sama, oraz zwrot opłat za myto; a gdy udaje się także koleją żelazną lub parowcem, zwrot należyłości za bilet pierwszej klasy. Również należy mu się w miastach głównych zwrot należyłości za dwukonnego fiakra, jeżeli wyjeżdża z śródmieścia na przedmieście lub z jednego przedmieścia na drugie i z przedmieścia do śródmieścia.

Przy oddaleniach większych niż mila austriacka (7,5 kilom.), należy mu się, jeżeli czynność trwała dłużej niż pół dnia, także zwrot kosztów wyżywienia odpowiedniego stanowi.

Należyłości wymienionych w §§ 14 i 15 nie można żądać, jeżeli czynności urzędowej dokonano w miejscu, w którym notaryusz zobowiązał się być peryodycznie, podczas takiego obowiązkowego pobytu, lub w miejscu, w którym notaryusza ustanowiono substytutem.

V. Należyłość za przepisanie.

Należyłość za pisanie wynosi 20 halerzy za stronę nie mieszczącą więcej niż 25 wierszy; a przy większej objętości, jak również przy rachunkach, oraz przy wykazach tabelarycznych i wykazach obejmujących same cyfry po 40 halerzy od strony.

Stronę rozpoczętą liczy się za całą.

Za pisanie protestów wekslowych i protestów przy papierach kupieckich, klauzul uwierzytelniających przy wydymałach, legalizacji i poświadczeń zgodności tłumaczeń, jak niemniej za protokoły spisane celem wydania, poświadczenia i za wszelkie koncepty, które notaryusz przed sporządzeniem oryginału ułożył za potrzebne uzna, nie należy się żadna należyłość.

Przy wypisach oblicza się oprócz należyłości za przepisanie, także należyłość za wydymały.

Taryfy ułożone przez c. k. Sąd kraj. wyższy w Krakowie, a zatwierdzone przez Minist. sprawiedl. reskryptem z dnia 24 października 1897 L. 18646 w myśl §§ 20 i 32 rozp. min. z dnia 17 września 1897 L. 221 Dz. p. p.

I. Taryfa kosztów pobytu świadków i znawców, dla całego okręgu krakowsk. Sądu kraj. wyż.

	Koszta wyżywienia				Koszta noclegowe			
	od		do		od		do	
	K	h	K	h	K	h	K	h
I. Robotnicy rolni i leśni, robotnicy przemysłowi, robotnicy w przedsiębiorstwach górniczych, wyrobniicy, posługacze publiczni, studzy (dziewki i parobey), stróże leśni i polowi, o ile nie są sługami rządowymi, rękodzielnicy, obnoścy (domokrażcy), agenci, komisarci podróźniacy, którzy pobierają prowizye, subjecki handlowi, gospodarze wiejscy posiadający małe grunta, dzierżawcy małych gruntów wiejskich i przedsiębiorcy małych zakładów przemysłowych, którzy sami są czynni w gospodarstwie wiejskiem lub w wykonywaniu przemysłu	—	70	1	40	1	40	2	40
II. Gospodarze rolni i leśni, posiadający większe grunta, dzierżawcy takich posiadłości gruntowych, przedsiębiorcy zakładów handlowych i przemysłowych średniej wielkości, osoby z wykształceniem zawodowym lub przemysłowym, zatrudnione przy kierownictwie przedsiębiorstw handlowych i przemysłowych, buchalterzy, leśniczowie	1	10	2	—	2	20	4	—
III. Osoby stanu nauczycielskiego w szkołach ludowych i wydziałowych, chirurdzy i weterynarze, osoby z wykształceniem, nabytem w szkołach średnich i osoby na podobnym stanowisku towarzyskiem	1	50	2	40	3	—	4	60
IV. Budownicowie, wielcy przemysłowcy, posiadacze wielkich majątków ziemskich, literaci i artyści, osoby z wykształceniem uniwersyteckim i osoby na podobnym stanowisku towarzyskiem	2	—	3	—	4	—	6	—

Uwagi. 1. Taryfa I. ważna jest dla całego okręgu krakowskiego c. k. Sądu krajowego wyższego.

2. Taryfa I. ma zastosowanie tylko w sprawach cywilnych, nigdy w postępowaniu karnem.

3. Jakkolwiek w myśl § 15 rozp. min. z d. 17 września 1897 L. 221 D. p. p. przy zastosowaniu taryfy I. i II. zwyczajnie najniższe ceny jednostkowe za podstawę do przyznania dotyczącego wynagrodzenia służyć mają, mimo to na stosunki osób danej grupy pod względem ich sposobu lepszego życia i zarobkowania (n. p. w grupie I.

II. Taryfa wynagrodzenia za stratę

subjekta handlowego z jednej, a służącego z drugiej strony) uwagę zwracać należy — wobec czego przy wymiarze takiego wynagrodzenia w pojedynczych wypadkach granicę ceny jednostkowej najniższej, tym stosunkom nie odpowiadającej, przekroczyć można.

4. Przyjęte w taryfie I. jednostkowe ceny za nocleg, składają się z kosztów za nocleg, tudzież wydatków za wieczercę i śniadanie, równających się kosztom za obiad (Zehrungskosten).

czasu świadków przez jeden dzień.

I. Robotnicy bez wykształcenia przygotowawczego przemysłowego lub zawodowego, żyjący z zarobku dziennego, od sztuki lub tygodniowo, wyrobniicy, posługacze publiczni, służący (dziewki i parobey), stróże leśni i polowi, o ile nie są sługami rządowymi, gospodarze wiejscy, posiadający małe grunta i zmuszeni zarabiać pobocznie na swoje utrzymanie lub utrzymujący się z tego, co sobie wymówili przy odstąpieniu gruntu

Dla świadków, którzy w miastach siedziby sądów kolegialnych mieszkają				Dla świadków, którzy w innych miejscowościach mieszkają			
od		do		od		do	
K	h	K	h	K	h	K	h
1	20	2	40	1	—	2	—

- II. Robotnicy w przedsiębiorstwach górniczych i robotnicy z wykształceniem przygotowawczem przemysłowym lub zawodowym, żyjący z zarobku dziennego, od sztuki lub tygodniowego
- III. Rękodzielnicy i drobni przemysłowcy, którzy sami są czynni w swoim промыśle, obnoscy, agenci, komisanci podróżujący, którzy pobierają prowizję, subjecci handlowi i osoby, których zarobek nie przechodzi podobnych granic
- IV. Właściciele i dzierżawcy gospodarstw wiejskich, z których intrata zapewnia im całkowite utrzymanie, o ile nie tylko kierują gospodarstwem rolnem i takowe nadzorują, lecz zmuszeni są także sami w tem gospodarstwie pracować
- V. Nauczyciele prywatni, osoby z wykształceniem uniwersyteckim lub podobnem zawodowym, tudzież inni świadkowie, którzy, nie należąc do grup I—IV., udowodnią, że przez stratę czasu ponoszą w swoim zarobku dotkliwy uszczerbek

Dla świadków, którzy w miastach siedziby sądów kolegialnych mieszkają				Dla świadków, którzy w innych miejscowościach mieszkają			
od		do		od		do	
K	h	K	h	K	h	K	h
2	—	4	—	1	60	3	20
3	—	6	—	2	40	5	—
3	—	6	—	3	—	6	—
5	—	14	—	5	—	14	—

Uwagi. 1. Przyjęcie w taryfie II. dla miast, w których siedziby sądów kolegialnych się znajdują, ceny jednostkowe wynagrodzenia za stracony czas mogą być wyjątkowo także dla miast Białej i Bochni stosowane.

2. Taryfa II. ma zastosowanie tylko w sprawach cywilnych, nigdy zaś w postępowaniu karnem.

3. Jakkolwiek w myśl § 15 rozp. min. z d. 17 września 1897 L. 221 Dz. p. p. przy zastosowaniu taryfy I. i II. zwyczajnie najniższe ceny jednostkowe za podstawę do przyznania dotyczącego wynagrodzenia służyć mają; mimo

to na stosunki osób danej grupy pod względem ich sposobu lepszego życia i zarobkowania uwagę zwracać należy — wobec czego przy wymiarze takiego wynagrodzenia w pojedynczych wypadkach, granicę ceny jednostkowej najniższej, tym stosunkom nie odpowiadającej, przekroczyć można.

4. Przy oznaczeniu wynagrodzenia za stratę czasu mniej niż jednego dnia, odpowiednie potrącenie według słusznego uznania ma nastąpić.

III. Taryfa należytości znawców za oszacowanie ruchomości w postępowaniu egzekucyjnem i za ocenienie nieruchomości, które bez trudnego obliczania i bez osobnych wiadomości zawodowych wykonać można, ważna dla całego okręgu krakowskiego c. k. Sądu kraj. wyższego.

Czas trwania aktu oszacowania	Od		Do	
	K	h	K	h
Za jedną godzinę . . .	1	—	2	—
Za połowę dnia . . .	2	50	6	—
Za cały dzień	4	—	10	—

Uwagi. 1. Taryfa III. ważną jest dla całego okręgu krakowskiego c. k. Sądu krajowego wyższego.

2. Przy oznaczeniu wynagrodzenia za egzekucyjne oszacowanie ruchomości, a które znacznego nakładu pracy i trudu albo szczegółowej wiedzy fachowej wymagają (n. p. przy oszacowaniu składu towarów, bibliotek, dzieł sztuki), poza granicę cen jednostkowych za cały dzień ustanowionych wyjść można.

3. Przepisy rozp. min. z dnia 17 lutego 1855 L. 33 Dz. p. p. wraz z wydanemi objaśniającemi postanowieniami, zawierające taryfy wynagrodzenia służby zdrowia za czynności z polecenia sądów uskuteczionych, mają także w postępowaniu cywilno-sądowem zastosowanie. (§ 30 rozp. min. z dnia 17 września 1897 L. 221 Dz. p. p.)

4. Rozporządzenie c. k. Namiestnictwa we Lwowie z dnia 1 lipca 1889 L. 50 Dz. r. kr., ustalające taryfy za funkcy sądowicze autoryzowanych inżynierów cywilnych, w razie powołania tychże jako rzeczoznawców sądowych,

nie ma w postępowaniu sądowem prawidłowego zastosowania, atoli posłużyć może za wskazówkę przy oznaczeniu zwrotu kosztów i wydatków, tudzież wynagrodzenia za trud i pracę.

ROZPORZĄDZENIE

Ministerstwa sprawiedliwości w porozumieniu z Ministerstwami spraw wewnętrznych i skarbu z dnia 20 marca 1901,

tyczące się zaprowadzenia w postępowaniu karnem nowej taryfy należytości dla biegłych sądowo-lekarskich.

W postępowaniu karnem i w zakresie wykonania kar wchodzi w wykonanie na miejsce przepisów rozporządzenia ministerjalnego z dnia 17 lutego 1855 r. Dz. u. p. Nr. 33, tyczącego się należytości służby zdrowia, użytej do celów sądowo-lekarskich, następujące przepisy.

§ 1.

Należytości biegłych lekarskich, użytych w postępowaniu karnem, wymierzać należy według następującej taryfy:

A) Za czynności lekarzy sądowych.

1. Za badanie uszkodzonego na ciele, razem z wywodem i zdaniem, gdy to jest uszkodzenie cielesne rozmysłne lub przez niedbałość:

a) w przypadkach prostych 3 Kor.

b) w przypadkach wymagających szczegółowego badania lub wywodu 6 "

c) gdy jest potrzebne szczegółowe naukowe uzasadnienie zdania 10—20 "

2. Za badanie razem z wywodem i zdaniem w przypadkach narażenia zdrowia na niebezpieczeństwo i w przypadkach uszkodzeń cielesnych, gdy idzie o uczynki karne innego rodzaju, mianowicie przy stwierdzaniu stanu zdrowia i stanu ciała, przy stwierdzaniu okoliczności, czy się odbył akt porodu lub płciowy (jakoło, gdy idzie o uczynki karne przeciw obyczajności i w przypadkach badania matki dziecka, gdy idzie o uczynki karne przeciw życiu dziecka):

a) w przypadkach prostych 6 Kor.

b) w przypadkach wymagających szczegółowego badania lub wywodu 10 "

c) gdy nadto potrzebne jest szczegółowe naukowe uzasadnienie zdania 10—20 "

3. Za badanie — razem z wywodem i zdaniem — narzędzi, płam, lekarstw, trucizn i t. p., o ile to musi odbywać się oddzielnie od badań pod L. 1 i 2 wzmiankowanych:

a) gołem okiem w prostych przypadkach 3 Kor.

b) gołem okiem, z szczegółowem naukowem uzasadnieniem zdania 6 "

c) w przypadkach mikroskopicznego, spektroskopicznego lub jakiegos innego fizycznego badania (mianowicie płam krwawych i nasiennych, bakteryi i t. p.) 10—20 "

4. Za badanie — razem z wywodem i zdaniem — bakteryi, oraz założenie kultur lub próby na zwierzętach 20—40 Kor.

5. Za sekcję zwłok ludzkich lub szczątków takich zwłok, z wywodem 12 Kor.

6. Za sekcję zwłok niedojrzałego płodu ludzkiego z wywodem 6 Kor.

7. Za zdanie oparte na sekcyi zwłok (5 i 6):

a) w przypadkach prostych 6 Kor.

b) z szczegółowem naukowem uzasadnieniem zdania 10—20 "

8. Za powierzchowne oględziny zwłok, płodu ludzkiego lub łożyska (bez jednoczesnej sekcji zwłok), łącznie z wywodem i zdaniem 6 Kor.

9. Za obecność i doradę zawodową:

a) przy naoecznych oględzinach 6 Kor.

b) przy odkopywaniu zwłok 10 "

10. Za badanie stanu umysłowego z wywodem i zdaniem 10—40 Kor.
(jeżeli czynność ta wymaga niezwykle wiele czasu i trudu, wymierza się wynagrodzenie stosownie do § 384 u. o p. k. zdanie ostatnie).

11. Za badanie — ze zdaniem sprawy — stanu zdrowia i stanu ciała:

a) obwinionych, świadków, biegłych, przysięgłych i t. d. dla stwierdzenia przyczyny ich niestawienia się, w Wiedniu, Pradze, Bernie, Lwowie, Krakowie, Grazu, Lublanie, Tryescie, Salzburgu, Innsbrucku 4 Kor.
w innych miejscach 2 "

b) więźniów co do dopuszczalności oddania do zakładu pracy przymusowej i t. p. (o ile badania takie nie są przedmiotem umowy lub kontraktu zawartego stosownie do § 9) 1 "

12. Za obecność na rozprawach głównych, razem z udzielaniem na nich wyjaśnień, wywodów i zdań, jeśli trwa najwięcej godzinę 6 Kor.

za każdą następną godzinę, choćby tylko się zaczęła 2 "
(czas zajęcia liczyć należy osobno za każdy dzień; przerwy mniej niż godzinę trwające, jeżeli nastąpi w ciągu rozprawy głównej lub pomiędzy kilku rozprawami głównymi, odbywającymi się tego samego dnia, wlicza się w czas obecności).

13. Za przejrzenie aktów, stosownie do ich objętości 3—10 Kor.

14. Za udzielenie zdania na podstawie wyводу uzynionego przez innego lekarza:

a) w przypadkach 1, 2 i 3 a) należytości tamże podane,

b) we wszystkich innych przypadkach, tudzież za udzielenie zdania na podstawie wywodów chemicznych lub technicznych 6 Kor.

c) jeżeli potrzebne jest szczegółowe naukowe uzasadnienie 10—20 "

15. Za osobne badanie uszkodzonego na ciele lub chorego w celu złożenia później wyvodu po 3 Kor.

16. Za bezskuteczne stawienie się na podstawie otrzymanego wezwania, jeżeli nie służy prawo do dziennego 3 Kor.

17. Dienne i kosza podróży:

a) lekarzom w służbie rządowej zostającym podług klasy stopnia służbowego;

b) wszystkim innym lekarzom podług IX. klasy stopnia służbowego.

B) Za czynności weterynarskie.

1. Za badanie zwierząt żywych, razem z wywodem i zdaniem:

a) od mniejszego zwierzęcia 3 Kor.

od każdej następnej sztuki 2 "

b) od konia lub zwierzęcia rogatego 5 "

od każdej następnej sztuki 3 "

(w obu przypadkach nigdy więcej jak 20 Kor. w jednym dniu).

2. Za sekcję padliny, razem z wywodem i zdaniem:

a) od mniejszego zwierzęcia 6 Kor.

od każdej następnej sztuki 4 "

b) od konia lub zwierzęcia rogatego 10 "

od każdej następnej sztuki 6 "

(w obu przypadkach nigdy więcej jak 24 Kor. w jednym dniu).

3. Za badanie mięsa, razem z wywodem i zdaniem:

a) w prostych przypadkach 3 Kor.

b) w przypadkach wymagających wielu zachodów i nader trudnych 6 "

4. Za udzielenie zdania na podstawie wyvodu innego biegłego:

a) w przypadkach 1 a) i 3 a) 3 Kor.

b) w innych przypadkach 4 "

c) jeżeli potrzebne jest szczegółowe naukowe uzasadnienie 6—20 "

5. Za obecność przy naoecznych oględzinach, oglądaniu padliny bez jednoczesnej sekcji i t. p. z prostym wyjaśnieniem i zdaniem 3 Kor.

6. Za obecność na rozprawie głównej razem z udzielaniem na nich wyjaśnień wywodów i zdań, jeśli trwają najwięcej godzinę 4 Kor.

za każdą następującą godzinę 1 "
(czas zajęcia oblicza się podług przepisu podanego pod § 12).

7. Za osobne badanie w celu złożenia później wyvodu 2 Kor.

8. Za bezskuteczne stawienie się na podstawie otrzymanego wezwania, jeżeli nie służy prawo do dziennego 2 Kor.

9. Dienne i kosza podróży:

a) weterynarzom w służbie rządowej zostającym podług klasy stopnia służbowego.

b) wszystkim innym podług X. klasy stopnia służbowego.

§ 2.

Biegli mają prawo żądania prócz należytości w § 1 podanych także zwrotu wydatków poniesionych w gotówce na wykonanie czynności (jakoto na środki odwietrzające na oczymiki i t. p.), natomiast nie zwraca się im wydatków na przyniesienie potrzebnych narzędzi i przyborów lekarskich.

§ 3.

Pod względem kosztów podróży i dziennego stosować należy odpowiednio przepisy odnoszące się do urzędników rządowych, wysyłanych na komisye (§ 386 u. o p. k.).

§ 4.

Należytość taryfowa liczy się obowiązującym do ich zwrócenia (§§ 389 i 390 u. o p. k.) nawet wtedy, gdy stosownie do § 384 u. o p. k. nie wypłaca się tychże z przyczyny, iż biegły jest stale ustanowiony za zapłatą.

§ 5.

Jeżeli do pewnej czynności urzędowej powołano kilku biegłych, każdy z nich ma prawo do cadkowitych należytości.

§ 6.

Sądy obowiązane są ograniczać przybieranie biegłych i rozciągłość ich czynności do rozmiarów potrzeby. Winny zatem wskazać biegłym stosownie do § 123 u. o p. k. przedmioty i cel śledztwa i dać im z aktów potrzebne wyjaśnienia. Akta udziela się tylko wtedy, gdy się ziszczają warunki wzmiankowane w drugim ustępie § 123 u. o p. k. a więc tylko wtedy, gdy przejrzenie aktów jest niezbędne i nie da się zastąpić objaśnieniem ustnym i o ile nie ma powodu do szczególnych obaw.

Sądy mają w szczególności baczyć na to, żeby zarządzone były tylko takie dochodzenia przez biegłych, które mogą być użyteczne do celu toczącego się śledztwa karnego. Przelto w przypadkach wątpliwych sądy winny najpród starać się wyjaśnić, czy ze zwrócenia aktów do biegłych może wogóle wyniknąć skutek dający się zużytkować.

§ 7.

Jeżeli w postępowaniu karnem nasuwa się co do kilku przedmiotów pytanie, czy wszystkie mają być podane badaniu przez biegłych lub czy dostatecznym będzie zbadanie niektórych, sądy winny albo ograniczyć badanie na razie do niektórych przedmiotów, albo też wyłożyć biegłym cel badania i polecić im, żeby zaniechali badania dalszych przedmiotów, jak tylko cel badania zostanie osiągnięty.

§ 8.

Zezwoleniu Trybunału II. instancyi podlega:

1. Wymiar należytości A 1 c, 2 b i c, 3 c, 4, 7 b, 10, 14 c, B 4 c.

2. Przyznanie nieprzewidzianych w taryfie mniejszej wynagrodzeń za niezwykle czynności.

Gdy jest potrzebne zezwolenie Trybunału drugiej instancyi, w takim razie w wygotowaniu orzeczenia sądu orzekającego ma być wyrażone udzielenie zezwolenia. Orzeczenie to podlega zażaleniu stosownie do §§ 392 i 481 u. o p. k., chociaż bowiem wydane jest za zezwoleniem wyższej instancyi, to jednak pochodzi od pierwszej instancyi.

§ 9.

Uchyła się taryfę II. należytości za czynności lekarskie, chirurgiczne i położnicze, uskutecznione z nakazu władz sądowych, zawartą w rozporządzeniu z dnia 17 lutego 1855, Dz. u. p. Nr. 33.

O ile czynności te załatwiają nie lekarze stale mianowani, wynagrodzenie ustanowić należy drogą umowy, którą nacelnik sądu zawrzeć ma z zastrzeżeniem zatwierdzenia przez Ministerstwo sprawiedliwości z jednym lub w razie potrzeby z kilku lekarzami w siedzibie sądu lub w bezpośredniej okolicy jego siedziby. Wynagrodzenie takie ma być z reguły oznaczone w kwocie ryczałtovej, płatnej miesięcznie lub rocznie. Podobnie postępować należy co do czynności położniczych, uskuteczniionych przez położne. Postanowienie szczegółowe wydane będzie oddzielnie.

§ 10.

Rozporządzenie niniejsze wchodzi w wykonanie od dnia 1 lipca 1901 r.

O stemplowaniu ksiąg handlowych.

Taryfa stemplowa wymienia następujące należności do ksiąg handlowych:

	K	h
1. Księgi główne od arkusza rozmiaru 5040 ctm. kw.	—	50
2. Księgi pomocnicze kupców, jakoteż książki stręczycieli handlowych (sensali), od arkusza rozmiaru 2640 ctm. kwadr.	—	10
3. Książki odbiorcze, zapiski, służące do wpisywania pobranych przez kupujących towarów, od arkusza rozmiaru 1750 ctm. kw.	—	10

Należność stemplową oblicza się w ten sposób, że pomnożywszy długość arkusza księgi przez szerokość, otrzymany iloczyn przedstawiający powierzchnię kwadratową mnoży się przez ilość kart, wynik zaś z tego dzieli się przez arkusz (t. zw. skarbowy) odpowiadający rodzajowi księgi, t. j. przez 5040, 2640 lub 1750, co daje ilość arkuszy,

podlegających wymiarowi, którą pomnożymy przez 50 lub 10 (halerzy), otrzymuje się wysokość stempla.

Formułka:

$$\frac{\text{Dł. ark.} \times \text{Szer. ark.} \times \text{Il. kart.}}{\text{Ark. skarb.}} = \text{Wynik} \times 10 \text{ lub } 50.$$

Za księgi pomocnicze bez względu, czy takowe są oprowione, zbroszurowane, czy w luźnych kartach, uważa się: dziennik (żurnal), strażę, księgę kasową, primanota, księgę faktur czyli sprzedaży, księgę magazynową, księgę bilansową i inwentarz.

Księgi służące tylko do manipulacji, notesy, które kupcy przy sobie noszą i kopiały, nie podlegają należności stemplowej.

Wymiaru i ostemplowania ksiąg dokonać może każdy urząd podatkowy.

SKALE STEMPOWE.

SKALA I.				SKALA II.				SKALA III.			
powyżej koron	do koron	Należność		powyżej koron	do koron	Należność		powyżej koron	do koron	Należność	
		K	h			K	h			K	h
—	150	—	10	—	40	—	14	—	20	—	14
100	300	—	20	40	80	—	26	20	40	—	26
300	600	—	40	80	120	—	38	40	60	—	38
600	900	—	60	120	200	—	64	60	100	—	64
900	1200	—	80	200	400	1	26	100	200	1	26
1200	1500	1	—	400	600	1	88	200	300	1	88
1500	1800	1	20	600	800	2	50	300	400	2	50
1800	2100	1	40	800	1600	5	—	400	800	5	—
2100	2400	1	60	1600	2400	7	50	800	1200	7	50
2400	2700	1	80	2400	3200	10	—	1200	1600	10	—
2700	3000	2	—	3200	4000	12	50	1600	2000	12	50
3000	5000	4	—	4000	4800	15	—	2000	2400	15	—
6000	9000	6	—	4800	6400	20	—	2400	3200	20	—
9000	12000	8	—	6400	8000	25	—	3200	4000	25	—
12000	15000	10	—	8000	9600	30	—	4000	4800	30	—
15000	18000	12	—	9600	11200	35	—	4800	5600	35	—
18000	21000	14	—	11200	12800	40	—	5600	6400	40	—
21000	24000	16	—	12800	14400	45	—	6400	7200	45	—
24000	27000	18	—	14400	16000	50	—	7200	8000	50	—

Od każdego dalszych 3000 kor. w. a. opłaca się o 2 kor. w. a. więcej, przyczem resztę nie wynoszącą 3000 kor. w. a. za pełne 3000 kor. w. a. liczyć należy.

(Ust. z 8 marca 1876 L. 26 Dz. u. p.)

Od każdego dalszych 800 kor. opłaca się o 2 kor. 50 h. w. a. więcej, przyczem resztę nie wynoszącą 800 kor. za pełne 800 kor. uważać należy.

(Ust. z dnia 13 grudnia 1862 L. 89 Dz. u. p.)

Od każdego dalszych 400 kor. opłaca się o 2 kor. 50 h. w. a. więcej, przyczem resztę nie wynoszącą 400 kor. za pełne 400 kor. uważać należy.

(Ust. z 13 grudnia 1862 L. 89 Dz. u. p.)

Skala I. Według tej skali stemplować należy:

a) weksle wystawione w Austrii lub Węgrzech, płatne w ciągu 6 miesięcy i weksle wystawione za granicą płatne w ciągu 12 miesięcy, oraz prolongaty takich weksli, o ile przedłużenie terminu nie przewyższa sześciu względnie 12 miesięcy; b) indosy (żyra) na wekslach podlegających stemplowi według skali II.; c) te kupieckie przekazy z terminem wyżej dni ośmiu i obliży kupieckie, które na równi z weksłami są uważane; d) obliży na zaliczki publicznych instytucji kredytowych, udzielane na papiery wartościowe, państwowe i inne na czas 3 miesięcy.

Uwaga. Kupieckie przekazy z terminem niżej dni 8-miu ulegają stałej opłacie w wysokości 10 h., jeżeli termin taki wyrażonym jest w treści przekazu. Weksle za granicą wystawione i za granicą płatne ulegają opłacie stemplowej wtedy, jeżeli puszczone zostaną w obieg w kraju. Od takich weksli i od prolongat zamieszczonych na wekslu w czasie, w którym obiegają kraj, należy uiszczyć należność w wysokości 4 h. w. a. za każde 200 kor. w. a. sumy wekslowej, przyczem każdą resztę niżej 200 kor. za pełne 200 kor. uważać należy. Gdyby następnie weksel taki uczyniono płatnym w kraju albo uczyniono z niego w kraju sądowy użytek, należy przy zmianie płatności wekslu lub przed wniesieniem do sądu opłaconą należność uzupełnić według skali I. lub II. Wszelkie inne weksle zagraniczne stają się przez wniesienie ich do kraju obowiązującymi do opłaty stemplowej. Należność powinna być przed puszczaniem w obieg lub przed wniesieniem do sądu takich weksli, a w każdym razie przed upływem 14 dni od wniesienia ich do kraju uiszczona. Należność stemplową od weksli uiszczą się albo przez zakupienie odpowiednich urzędowych blankietów wekslowych, albo przez przyklepnięcie na wekslu odpowiednich stempli, które w urzędzie podatkowym stemplem urzędowym przed napisaniem

odnośnego oświadczenia wekslowego przestemplowane być powinny.

Skala II. Według tej skali ulegają opłacie: a) dokumenty prawne, które nie podlegają ani skali I. lub III. ani stałej opłacie 1 koronie; b) weksle w Austrii lub Węgrzech wystawione płatne po 6 miesiącach od daty i weksle za granicą wystawione płatne po 12 miesiącach; c) poświadczenia odbioru (pour acquit) na wekslach ulegających tej skali. Jeżeli weksel stemplowany według skali I. po upływie 6 względnie 12 miesięcy ma być żyrowanym, należy oprócz należności za żyro według skali I. uzupełnić należność od wekslu samego do skali II. Indosy należy datować, gdyż w razie zaskarżenia weksłu po upływie 6 względnie 12 miesięcy, władze skarbowe zawsze uważają, że indos zamieszczonym został po upływie właściwego czasu. Stempli od samych weksli przepisywać nie wolno. Stemple na indosach i prolongatach można przepisywać.

Uwaga. Stałej opłacie stemplowej 1 kor. ulegają oprócz dokumentów w ustawie wyraźnie wymienionych także następujące: a) zezwolenia na wykreślenie hipoteczne kontraktów dzierżawnych i kaucyi dzierżawnych, jeżeli kontrakt wygasł przez upływ czasu; b) dokumenty o zmianach stopy procentowej od pożyczek; c) bezpłatne ustępstwa pierwszeństwa hipotecznego; d) oświadczenie, że zawierający zadawalnia się zastawem (hipoteką) mniejszej wartości jak pierwotna dla niezmiennego prawa, lub że odpowiedzialność ma być wykreśloną z jednego z ciąż równocześnie obciążonych i zezwolenia na przeniesienie odpowiedzialności z obciążonego przedmiotu na inny do tej samej osoby należący; e) deklaracje ekstatulacyjne o pretensje, które zgłosił w drodze konsolidacji.

Skala III. Według tej skali ulegają opłacie: a) kontrakty kupna i sprzedaży oraz kontrakty o dostawie

ruchomości; b) odpłatne cesye o inne przedmioty jak wierzytelności; c) kontrakty o najem usług; d) kwity na wygrane na loteryi liczbowej; e) kupna nadziei; f) obligi wymienione w poz. tar. 36 2 a.; g) kontrakty spółek akcyjnych wymienione w poz. tar. 55 B 2 a i b.; h) zrzeczenia się praw uważanych za ruchomości (z wyjątkiem wierzytelności).

Arkusze papieru z reguły, a więc o ile wyraźnie inaczej nie postanowiono, nie powinien mieć więcej powierzchni jak 1750 □ centimetrów. Od arkusza o wię-

kszej powierzchni należy opłacić podwójną należność stemplową, jeżeli od zwykłego formatu opłaca się mniej jak 1 kor.; w innych przypadkach należy oprócz zwykłej należności dopłacić 1 kor. Stemple powinny być zupełnie nieużywane. Stemple na dokumentach należy przepisywać pierwszym wierszem tekstu dokumentu. Dokument powinien być ostemplowanym przed podpisaniem. Prze-stemplowywanie stempli prywatnymi stampiliami nie jest dozwolone.

Należności przy wpisach hipotecznych.

Wpisy hipoteczne bez względu czy są wpisami stanowczymi (bezwarunkowymi, intabulacją) czy tymczasowymi (warunkowymi, prenotacją), podlegają należnościom w szczególności:

1) wpisy prawa własności, używania i użytkowania nieruchomości i praw na równi z niemi stojących, należności 1 1/2% z dodatkiem 25%.

2) wpisy praw rzeczowych, jak prawa zastawu, cesyji wierzytelności intabulowanych, praw najmu i dzierżawy, jeżeli przedmiot wpisu jest oceniony i przenosi wartość 200 koron, należności 1/2% z dodatkiem 25%.

Tabela 1/2% należności wraz z 25% dodatkiem od wpisów hipotecznych przy wartości przedmiotu ponad 200 kor.

Od		do		Należność z dodatkiem		od		do		Należność z dodatkiem		od		do		Należność z dodatkiem			
K	h	K	h	K	h	K	h	K	h	K	h	K	h	K	h	K	h		
—	—	200	—	wolne od należności				522	—	561	99	3	50	882	—	921	99	5	75
200	01	241	99	1	50	562	—	601	99	3	75	922	—	961	99	6	—	1282	—
242	—	281	99	1	75	602	—	641	99	4	—	962	—	1001	99	6	25	1322	—
282	—	321	99	2	—	642	—	681	99	4	25	1002	—	1041	99	6	50	1362	—
322	—	361	99	2	25	682	—	721	99	4	50	1042	—	1081	99	6	75	1402	—
362	—	401	99	2	50	722	—	761	99	4	75	1082	—	1121	99	7	—	1442	—
402	—	441	99	2	75	762	—	801	99	5	—	1122	—	1161	99	7	25	1482	—
442	—	481	99	3	—	802	—	841	99	5	25	1162	—	1201	99	7	50	1522	—
482	—	521	99	3	25	842	—	881	99	5	50	1202	—	1241	99	7	75	1562	—

Należność od intabulacji praw zastawu i cesyji należy uiszczyć od wysokości kwoty zaintabulować się mającej. Należność tę do wysokości 10 kor. (od 1600 kor.) należy założyć w stemplach do podania o wpis. Przy należności powyżej 10 kor. może strona albo złożyć ją zaraz w markach stemplowych przy podaniu, albo oczekiwać nakazu zapłaty władzy skarbowej i dopiero po otrzymaniu tego nakazu należność zapłacić. W razie dozwolenia wpisu należy w rezolucyi sądowej potwierdzić złożenie należności intabulacyjnej, stemple na egzemplarzu podania zostającym w sądzie przykleić, przepisać datą i liczbą rezolucyi i stampilą urzędową przestemplować. W razie odrzucenia podania, należność intabulacyjną należy zwrócić stronie i o tem w rezolucyi oznaczyć. Ust. z d. 6 grud. 1862. Przy intabulacjach z urzędu należy odnośną rezolucyę

udzielić właściwej władzy skarbowej. Przy wpisie wierzytelności wraz z zaległemi odsetkami, celem obliczenia należności za wpis, należy do kapitału doliczyć zaległe odsetki i od tej sumy uiszczyć należność za wpis. Przy wpisie praw z dzierżawy, należność opłaca się od wartości nabytych praw obliczonej według § 48 i w myśl § 16 ust. o nal. Należność od wpisu prawa zastawu oblicza się według wartości praw podanych do wpisu, chociażby te prawa były warunkowe. Należność oblicza się od każdych 40 koron w. a. powyżej 200 koron, przyczem każda reszła wynosząca 2 korony lub więcej, uważać należy za całe 40 koron. Reszły poniżej 2 kor. nie uwzględnia się przy wymiarze.

Stemple do podań o wpis prawa zastawu, zobacz Podania 10.

Nowe przepisy stemplowe w sprawach sądowych.

Rozporządzenie cesarskie z dnia 26 grudnia 1897 r., L. 305 Dz. u. p.

§ 1.

Podania (pisma) i protokoły w postępowaniu sądowym spornem i niespornem, które podlegały dotychczas należności stemplowej po 36 ct. od każdego arkusza, podlegają takieżże należności po 1 koronie od każdego arkusza. Inne pozycje należności do podań i protokołów pozostają nienaruszone.

Obowiązek stemplowania rubrów do podań i protokołów jest zniesiony.

§ 2.

Wolne są od należności:

- protokoły rozprawy ustnej apellacyjnej lub rewizyjnej (§§ 493 i 509. ustęp 2 Procedury cywilnej), jeżeli żadna z obu stron spór wiodących nie stanęła na rozprawie i nie odbywa się też przeprowadzenie do wodu;
- protokoły spisywane w kancelaryi sądowej i nie zawierające żadnego wniosku, co do którego Sąd miałby wydać decyzję. Jednakże protokoły co do ustnych opozycji w postępowaniu wezwawczem, jakoteż protokoły dotyczące się podejmowania czynności egzekucyjnych, podlegają we wszystkich przypadkach należności stemplowej;
- wnioski o sprostowanie wyroków i uchwał sądowych (§§ 419, 421 i 430 Procedury cywilnej).

Protokoły rozprawy w sprawach drobiazgowych (§ 451 procedury cywilnej) nawet wtedy, gdy rozprawa ciągnęła się przez kilka dni lub po wyrzeczeniu zamknięciu została na nowo otwarta, uważa się za całość, a przeto

poddaje się należności tylko według ilości arkuszy do niego użytych. Zresztą zatrzymują się postanowienia § 32 ustawy z dnia 9 lutego 1850 r., Dz. u. p. Nr. 50.

§ 3.

Pozycyę taryfową 103, lit. A. aż do D. ustawy z dnia 13 grudnia 1862 r., Dz. u. p. Nr. 89 i uwagę 4 do tejże pozycyi taryfowej uchyła się i zastępuje się takową następującymi postanowieniami:

Na wydanie wyroków w lub orzeczeń (uchwał) sądowych uiszczać należy następujące należności:

- a) Od wyroków pierwszej instancji, rozstrzygających samą rzecz główną;
- b) od uchwał końcowych w sprawach o naruszenie posiadania (§ 459 Procedury cywilnej);
- c) od nakazów płatniczych w postępowaniu nakazowem, tudzież od nakazów płatniczych i nakazów dania zabezpieczenia w postępowaniu tyczącem się sporów wekslowych (§§ 548, 557 i 558 Procedury cywilnej);
- d) od uchwał, któremi w pierwszej instancji wydane zostaje rozstrzygnięcie co do zażalenia nieważności przeciw orzeczeniu sądu polubownego giełdowego (artykuł XXIII. ustawy wprowadzającej procedurę cywilną);
- e) od zezwoleń na egzekucyę na zasadzie aktów i dokumentów za granicą wystawionych tego rodzaju, który oznaczony jest w § 79 Ordynacyi egzekucyjnej;
- f) od uchwał, któremi na zasadzie § 168 Ordynacyi

egzekucyjnej ustala się w pierwszej instancji wynagrodzenie szkody,

jeżeli wartość przedmiotu sporu wynosi:

1. aż do 50 koron, 1 koronę;
2. nad 50 aż do 100 koron, 2 korony;
3. nad 100 aż do 400 koron, 5 koron;
4. nad 400 aż do 1600 koron, 10 koron;
5. nad 1600 koron, $\frac{1}{2}$ procentu z 25-procentowym dodatkiem od wartości przedmiotu sporu;

Od wyroku, którym na zasadzie zasiedzenia przynajmniej się własność nieruchomości w wartości ponad 100 koron, opłaca się nie mniejszą należność jak od przeniesienia dotyczącej nieruchomości za zapłatą. Jednakże w razie kilkakrotnego przyznawania tego samego prawa własności, postanowienie to stosuje się tylko do pierwszego przyznania.

B. a) Od wyroków Sądu w § 532 Procedury cywilnej oznaczonego, którymi wydane zostaje rozstrzygnięcie co do skargi o wznowienie i skargi nieważności (§ 540 ustęp 3, i 541 Procedury cywilnej);

b) od uchwał, któremi na wniosek pozwanego skarga zostaje odrzucona z powodu niedopuszczalności drogi prawa, niewłaściwości Sądu, sprawy wiszącej, prawomocności wyroku dotyczącego się sprawy spornej, niezdolności procesowej jednej ze stron spornych lub z tego powodu, że osoba działająca w charakterze zastępcy prawnego nie ma do tego upoważnienia (§§ 239 i 261 Procedury cywilnej), połowę należności pod A. ustanowionej.

Należności dotychczasowe od poleceń płatniczych w postępowaniu wezwawczem, tudzież od przewidzianych w § 12 ustawy z dnia 6 lutego 1869 r. Dz. u. p. Nr. 18, orzeczeń co do opozycji wierzyciela przeciw uskutecznieniu zamiany gruntów, utrzymują się w swojej mocy.

Wszystkie rozstrzygnięcia i uchwały Sądów w paragrafie niniejszym nie przytoczone, są wolne od należności.

§ 4.

Uwagi 1 i 6 do 103 pozycyji taryfowej ustawy z dnia 13 grudnia 1862 r., Dz. u. p. Nr. 89 o uiszczaniu i zwracaniu należności od wyroków i orzeczeń sądowych, odnoszą się do należności w § 3 przepisanych w ten sposób, że postanowienia, dotyczące się należności od nakazów płatniczych sądowych, mają być odpowiednio stosowane także do należności od nakazów dania zabezpieczenia w postępowaniu dotyczącem się sporów wekslowych i do należności od pozwoleń na egzekucję, w § 3 A. e) oznaczonych.

Jeżeli Sąd wyższy znieśli wyrok lub orzeczenie Sądu i rzecz samą na nowo rozstrzygnie, nie stanowi to pod względem należności żadnej różnicy, czy nowe rozstrzygnięcie wyda od razu Sąd wyższy, czy ten sam Sąd, który wydał zniszczone rozstrzygnięcie.

§ 5.

Jeżeli rozprawa zostaje załatwiona kilku wyrokami częściowymi (§ 391 Procedury cywilnej), lub jeżeli przed wyrokami końcowym wydany został wyrok pośredni (§ 393 Procedury cywilnej) uiszczą się należność w takiej samej kwocie, jak gdyby rozstrzygnięcie wydane było jednym wyrokami.

Kwotę tę należy przynieść w znaczkach stempłowych lub opłacić bezpośrednio całą już przy sposobności pierwszego wyroku częściowego, a względnie już przy sposobności wyroku pośredniego, przy wydawaniu zaś dalszych wyroków częściowych, a względnie wyroku końcowego, nie się już nie opłaca.

Jeżeli po wydaniu wyroku częściowego lub wyroku pośredniego, który nie obejmuje całego przedmiotu sporu, strony oświadczą przed Sądem, że nie będą prowadziły dalej procesu, lub że zawrą ugodę co do pozostałej części przedmiotu sporu, zwraca się różnicę między uiszczoną kwotą należności a należnościami, przypadającymi od wydanego wyroku częściowego lub wyroku pośredniego według odnośnej wartości częściowej, a w przypadku ugody, od takowej. Oświadczenie stron, że nie będą dalej prowadziły procesu, nie podlega należności dokumentowej.

Uгода, dotycząca się kwoty roszczenia, co do zasady którego wydane zostało wyrokami pośrednim rozstrzygnięciem (§ 393, ustęp 1 Procedury cywilnej), tudzież ugoda, po wydaniu wyroku pośredniego, stwierdzającego istnienie lub nieistnienie pewnego stosunku prawnego lub prawa (§ 393, ustęp 2 Procedury cywilnej), zawarta co do roszczenia ztąd wywodzonego, jest wolna od należności.

Jeżeli od wyroku lub uchwały uiszczono należność według pełnej wartości przedmiotu sporu, w takim razie, gdyby wyrok lub uchwała dodatkowem rozstrzygnięciem tegoż samego lub wyższego Sądu zostały uzupełnione (§§ 423, 430 i 496, l. 1 i ustęp 3 Procedury cywilnej), od tego ostatniego rozstrzygnięcia nie żąda się żadnej należności.

§ 6.

Pismo apellacyjne w sprawach drobiazgowych (§§ 448, 465 i 501 Procedury cywilnej) podlega należności wynoszącej 1 koronę od pierwszego arkusza.

W innych przypadkach pismo apellacyjne i rewizyjne (§§ 465 i 505 Procedury cywilnej) podlega następującym należnościom od pierwszego arkusza:

Jeżeli wartość przedmiotu sporu wynosi:

1. aż do 50 koron 1 korona;
2. nad 50 aż do 100 koron, 2 korony;
3. nad 100 aż do 400 koron, 5 koron;
4. nad 400 aż do 1600 koron, 10 koron;
5. nad 1600 koron, 20 koron.

Co do rekursów przeciw orzeczeniom w § 3 A. i B. wzmiankowanym i przeciw rozstrzygnięciom dotyczącym się takich rekursów, uiszczą się połowę należności tutaj ustanowionej, lecz nie mniej jak 1 koronę od pierwszego arkusza. Co do rekursów przeciw orzeczeniom w § 12 ustawy z dnia 6 lutego 1869 r. Dz. u. p. Nr. 18 przewidzianym, zatrzymuje się należność dotychczasowa, wynosząca 2 korony 50 halerzy od pierwszego arkusza.

§ 7.

Należność po 36 ct. od każdego arkusza prostych odpisów sądowych, ustanowiona w pozycyji taryfowej 2. a), aa) ustawy z dnia 13 grudnia 1862 r., Dz. u. p. Nr. 89 podwyższa się na 1 koronę od każdego arkusza.

Wygotowanie rozstrzygnięć w § 3 wzmiankowanych, przeznaczonych dla stron, są z reguły wolne od należności.

Jednakże wygotowanie takich rozstrzygnięć i wyciągi z nich, które wydaje się stronom tylko na ich szczególne żądanie, tudzież, jeżeli w razie sądowych nakazów płatniczych, nakazów dania zabezpieczenia i poleceń płatniczych, potrzeba dla obu stron spornych po więcej niż jednym wygotowaniu, trzeci i każde następne wygotowanie takiego nakazu płatniczego lub polecenia płatniczego, podlega należności w kwocie 2 korony od każdego arkusza, jeżeli zaś wartość przedmiotu sporu wynosi nie więcej jak 100 koron, należności w kwocie 1 korona od każdego arkusza. Postanowieniem tem nie narusza się przepisów o niższych należnościach od wygotowań poleceń płatniczych w postępowaniu wezwawczem nie przynoszących kwoty 50 koron.

Stan faktyczny wyroku i powody rozstrzygnięcia (§ 417, l. 4 i 5 Procedury cywilnej) uważać należy za części składowe wygotowania wyroku, a nie za osobne pisma ostemplowaniu podlegające.

§ 8.

Za użycie przed Sądem dokumentów warunkowo uwolnionych od należności lub warunkowo mniejszej należności podlegających, uważać się ma w postępowaniu sądowem wniesienie z podaniem lub dołączenie dokumentów do protokołu jako środka dowodowego do zawartych w nim oświadczeń. Użycie przed Sądem odpisu, chociażby tylko wyciągowego, uważać należy pod względem obowiązku uiszczenia należności, jakiej podlega pierwopis za równe użyciu przed Sądem pierwopisu.

Z powodu użycia przed Sądem dokumentu przy wystawianiu warunkowo wolnego od należności lub doznającego ulg w wymiarze należności, nie uiszczą się w sporach, których wartość nie przenosi 100 koron, żadnej należności prócz zwyczajnej należności od załączników, w sporach zaś, których wartość przenosi 100 koron, opłacie należy po 1 koronie od każdego arkusza dokumentu, o ile według przepisów powszechnych o należnościach, nie przypada mniejsza należność. Rzeczoną należność uiszczą się tylko raz, chociażby z dokumentu robiono kilkakrotnie użytek przed Sądem.

Obowiązek uiszczenia należności dopełnić trzeba z reguły zanim nastąpi użycie przed Sądem (§ 12 ustawy z dnia 9 lutego 1850 r., Dz. u. p. Nr. 50). Lecz jeżeli sam Sąd dostarczył dokumentu w pierwopisie lub odpisie na wniosek dowodzącego, lub dlatego, że strona powołała się na niego jako na środek dowodowy, albo jeżeli na wniosek lub wskutek skargi tego, który dowód przeprowadza, złożył go w Sądzie ktokolwiek inny, w takim razie w procesie cywilnym ów, który dowód przeprowadza lub który powołaniem się na dokument spowodował dostarczenie onegoż, winien na najbliższą audyencję, do rozprawy ustnej kontradyktoryjnej wyznaczoną, o ile na niej staje, przynieść znaczki stempłowe na kwotę, którą ma opłacić z powodu użycia dokumentu przed Sądem; w innych przypadkach zarządza Sąd ściąganie należności przesłaniem wiadomości do urzędu, który przeznaczony jest do przypisywania należności.

§ 9.

Przewidziane w §§ 98 i 134 Ordynacji egzekucyjnej uwagi w księdze gruntowej co do zarządu przymusowego i wyczerpania postępowania licytacyjnego (przystąpienia do postępowania licytacyjnego, § 139 Ordynacji egzekucyjnej, wyjąwszy, gdyby na rzecz dotyczącej wierzytelności

egzekwującego wierzyciela, istniało już prawo zastawu na nieruchomości poddanej egzekucji lub na innej i należyć od wpisanie onegoż została już uiszczona, podlegają połowie należyci, która przypadałaby za wpisanie prawa zastawu na rzecz wierzycielności egzekwującego wierzyciela.

Należyci według tego uiszczoną wlicza się w należyci od późniejszego wpisanie prawa zastawu na rzecz tej samej wierzycielności, jeżeli o to wpisanie prawa zastawu proszono przed wykreśleniem dotyczącej uwagi.

Uwagi w księdze gruntowej co do przewidzianego w §§ 158 aż do 161 Ordynacyi egzekucyjnej zarządu tymczasowego nieruchomości zlicytowanej, jakoteż co do zarządu przymusowego zaprowadzonego stosownie do § 201 Ordynacyi egzekucyjnej, zamiast postępowania licytacyjnego, są wolne od należyci.

Do należyci w ustępie pierwszym przepisanej stosuje się postanowienie § 6, C. b) ustawy z dnia 13 grudnia 1862 r., Dz. u. p. Nr. 89.

§ 10.

Przy oznaczaniu wartości przedmiotu sporu w celu wymierzenia należyci w postępowaniu sądowym spornem, trzymać się należy w ogólnosci postanowień §§ 54 aż do 60 Normy jurysdykcyjnej. W szczególności oznaczenie wartości przedmiotu sporu, zawarte w skardze stosownie do §§ 56, ustęp 2 i 59 Normy jurysdykcyjnej, jest decydującym także do wymierzenia należyci (§ 60, ustęp 4 Normy jurysdykcyjnej).

Pod tym jednak względem obowiązują następujące ograniczenia:

1) jeżeli z pewnem rozszerzeniem połączono inne z niego wywiedzione, wymiar należyci stosuje się tylko do pierwszego rozszerzenia;

2) jeżeli żądanie obejmuje tylko część wierzycielności kapitałowej, należyci nie całkowitą sumę wierzycielności kapitałowej jeszcze nie uiszczoną, lecz tylko zaskarżoną część takiej bierze się za podstawę do wymierzenia należyci;

3) jeżeli rozszerzenie tyczy się zwyci wynikającej z porównania wzajemnych pretensyj obu stron, wymiar należyci stosuje się jedynie do kwoty zaskarżonej zwyci;

4) przy wymierzaniu należyci procentowych w § 3 przepisanych, wartość rzeczy nieruchomości i ruchomych, fizycznych i niefizycznych, przyjmować należy w kwocie nie mniejszej od tej, jaką przyjmuje się według zasad ogólnych, tyczących się wymierzania należyci od czynności prawnych i od dokumentów prawnych.

W sporach o nieważnienie lub zniesienie wyroku polubownego (§§ 595 i nast. Procedury cywilnej, artykuł XXIII. i XXV. ustawy wprowadzającej Procedurę cywilną), decydującą do wymiaru należyci jest wartość przedmiotu sporu, wyrokiem polubownym rozstrzygniętego.

Wartości pieniędzy zagranicznych i monet handlowych tutejszo-krajowych, w celu ich zamiany, ustanowione będą rozporządzeniem Ministra skarbu.

§ 11.

W tych przypadkach, w których stanowca wartość pieniężna przedmiotu sporu nie da się oznaczyć na zasadzie § 10, wartość przedmiotu sporu przyjmuje się do wymierzenia należyci:

1) co do wypowiedzenia sądowego (§§ 560 aż do 564 Procedury cywilnej) najmu mieszkania, jeżeli termin wypowiedzenia nie przenosi jednego miesiąca, jakoteż w sprawach, których przedmiotem jest wyłącznie skuteczność tego wypowiedzenia;

co do sporów o służebność mieszkania i o wymowy (§ 49, l. 3 Normy jurysdykcyjnej);

co do wzmiankowanych w § 49, l. 6 Normy jurysdykcyjnej sporów, tyczących się kontraktów służby i najmu usług — w kwocie 100 koron;

2) co do innych sporów do których Sądy powiatowe są właściwymi — w kwocie 400 koron;

3) co do sporów, do których właściwymi są Trybunały pierwszej instancyi, z wyjątkiem sporów wzmiankowanych pod l. 4 i 5 — w kwocie 1600 koron;

4) co do sporów, które należą do właściwości Trybunałów pierwszej instancyi a tyczą się tylko stopnia pierwszeństwa wierzycielności w postępowaniu egzekucyjnym i konkursie — w kwocie 400 koron; nakoniec

5) co do sporów wynikłych ze stosunków ordynacyjnych i lennych a wzmiankowanych w § 50, l. 4 i 5 Normy jurysdykcyjnej — w kwocie 3200 koron.

§ 12.

Pierwotna wartość przedmiotu sporu służy z reguły za podstawę do oznaczenia należyci od wszystkich aktów postępowania spornego.

Zachodzą pod tym względem następujące wyjątki:

1) Jeżeli Sąd w myśl § 60 Normy jurysdykcyjnej uznał, że wartość przedmiotu sporu, w skardze podana, jest wyrównana, w takim razie, począwszy od chwili oznajmienia stronom dotyczącej uchwały Sądu, tylko tę niżej

ocenioną wartość brać należy za podstawę do wymierzenia należyci;

2) w razie połączenia kilku procesów do jednej wspólnej rozprawy, dopóki połączenie to nie zostanie znowu zniesione, podstawą do wymierzenia należyci jest tylko wartość przedmiotu sporu w tym procesie, z którym inne zostały połączone. Jednakże od rozstrzygnięć sądowych, których przedmiotem jest wspólnie kilka połączonych procesów, wymierzyć należy sumę należyci obliczonych oddzielnie co do każdego z rozstrzygniętych procesów;

3) jeżeli co do kilku pretensyj, w tej samej skardze rozszerezonych, toczą się oddzielne rozprawy, na każdej z tych rozpraw oddzielnych, dopóki rozdział ten trwa, podstawą do wymierzenia należyci jest tylko odnośna wartość częściowa;

4) jeżeli wartość przedmiotu sporu zmieni się z tego powodu, iż przed zawiązaniem sporu skarga została zmieniona, żądanie powoda ograniczone lub spór został w części załatwiony wyrokiem częściowym, zmianę taką uwzględnia się przy wymierzaniu należyci od aktów, które nastąpią po tej zmianie wartości, jeżeli zaś zmiana nastąpiła wskutek oświadczenia strony, także już co do dotyczącego pisma lub dotyczącego protokołu. Podwyższenie wartości przedmiotu sporu wskutek zmiany skargi po zawiązaniu sporu lub wskutek wniosku wpadkowego o stwierdzenie, uwzględnia się tylko przy wymierzaniu należyci od rozstrzygnięcia;

5) jeżeli postępowanie odwoławcze albo postępowanie z powodu wniesienia skargi nieważności lub skargi o wznowienie tyczy się tylko części pierwotnego sporu, wymiar należyci w tem postępowaniu stosuje się tylko do wartości tej części. W razie użycia środków prawnych przez obie strony, oblicza się należyci stemplowe odrębnie dla każdego z nich w miarę ich wniosków; tylko należyci od protokołu stosuje się do sumy wartości odnośnych części, jeżeli środki prawne, będące przedmiotem jednej wspólnej rozprawy nie tyczą się tej samej części pierwotnego przedmiotu sporu. Jeżeli środki prawne tyczą się tylko kosztów procesu albo przynależyci pierwotnego przedmiotu sporu, albo też zarządzenia karnego wydanego w procesie cywilnym, w takim razie wymiar należyci stosuje się tylko do zacepionej kwoty kosztów procesu lub przynależyci albo wymierzonej kary, w którymto razie na każdy dzień aresztu liczy się 10 koron;

6) w postępowaniu egzekucyjnym i zabezpieczającym, o ile wniosek co do dozwolenia egzekucji lub co do tymczasowych zarządzeń dla zabezpieczenia tyczy się tylko części pierwotnego przedmiotu sporu, należyci stosują się do osnowy tego wniosku. W razie egzekucji na majątku ruchomym podania obowiązane i protokoły zastępujące ich miejsce, załączniki do tych podań i protokołów dołączone, nakoniec sporządzone na wniosek obowiązane duplikaty wygotowań sądowych i odpisy sądowe podlegają we wszystkich przypadkach tylko należyciom ustanowionym od wartości nieprzenoszącej 100 koron;

7) dla należyci od wygotowań wyroków częściowych decydującą jest wartość rozszerezeń, dotyczącym wyrokiem częściowym rozstrzygniętych;

8) postanowienia 105 pozycyi taryfowej ustawy z dnia 9 lutego 1850 r., Dz. u. p. Nr. 50, co do wartości decydującej do wymierzenia należyci od ugód, zatrzymują moc obowiązującą także co do ugód w postępowaniu spornem sądowym.

§ 13.

Osobiste uwolnienie stron ubogich od należyci, przepisane w pozycyi taryfy 75 o, ustawy z d. 13 grudnia 1862. Dz. u. p. Nr. 89 dla postępowania sądowego spornego, stosuje się także w postępowaniu sądowym niespornem.

O ile idzie o takie uwolnienie od należyci, stosują się odpowiednio §§ 63 aż do 73 Procedury cywilnej także poza procesem cywilnym we wszystkich rodzajach postępowania sądowego.

Uwolnienie stron ubogich rozciąga się także na należyci uiszczać się mające od dokumentów z powodu zrobienia z nich użytku przed Sądem, jakoteż na stałe i stopniowe od dokumentów prawnych w postępowaniu sądowym wystawionych, tudzież na przepisane w § 9 wpisowe od przewidzianego w §§ 98 i 134 Ordynacyi egzekucyjnej zanotowania hipotecznego zarządu przymusowego i wytoczenia postępowania licytacyjnego (przyjęcia do postępowania licytacyjnego § 139 Ordynacyi egzekucyjnej).

§ 14.

Należyci prenotują się, gdy w postępowaniu sądowym ustanowiony jest kurator dla osób nieznanych lub osób niewiadomego pobytu i ani nie jest wiadome, czy osoba, którą kurator zastępuje, posiada majątek dający się realizować, ani żadna trzecia osoba nie jest do pokrycia kosztów kurateli obowiązana.

Prenotowanie ustać na natychmiast, gdy przyczyna prenotowania przestanie istnieć. W przypadku tym należyci prenotowane ściągają się od strony przez kuratora

zastępowanej, jeżeli nie ma miejsca dobrodziejstwo prawa ubożych.

Jeżeli osoby, których należności nie prenotuje się, zjedną się z takimi, którym opłaty są prenotowane, stosują się odpowiednio §§ 13 i 20 ustawy z dnia 9 lutego 1850 r., Dz. u. p. Nr. 50.

§ 15.

Upoważnia się Rząd do zarządzenia osobnem rozporządzeniem zmian w istniejących przepisach co do używania znaczków stemplowych w postępowaniu sądowem i nieważnienia takowych.

§ 16.

Postanowienia niniejszego rozporządzenia, odnoszące

się do sporów lub postępowania sporno-sądowego, jako też wogóle ustawy o należnościach stemplowych i bezpośrednio, stosować należy nietylko w procesie cywilnym, lecz także w postępowaniu egzekucyjnym i zabezpieczającym, tudzież w postępowaniu upadkowem.

§ 17.

Rozporządzenie niniejsze wchodzi w wykonanie dnia 1 stycznia 1898 r.

Jednakże postanowienia §§ 2 a i c, 3 aż do 6, 7, ustępy 2 aż do 4 i 8 aż do 12, stosować należy tylko w tych przypadkach, gdy dotyczące postępowanie sądowe odbywa się według nowych przepisów procesowych i egzekucyjnych.

Wyciąg z taryfy stemplowej.

(Skrócenia: a. *znaczy* arkusz — k. a. *znaczy* każdy arkusz — sk. *znaczy* skala — n. od p. w. *znaczy* należytość od przeniesienia własności).

Absolutorya patrz Świadcstwa.

Adopcya. Dokumenty o adopcji, o ile nie zawierają postanowień majątkowych 1 kor. od k. a.

Alimenta. Układy o ich płacenie, jeżeli z ustawy się należą według sk. II., bez ustawowego obowiązku jak darowizny.

Alimentacyjne skargi względem ojców-stwa od k. a. 1 kor.

Amortyzacye dokumentów, o ile pociągają za sobą wydanie sądowego edyktu, od pierwszego a. 2 kor., od dalszych 1 kor.

Apelacya (pismo odwołania) i pismo rewizyjne przeciw sądowemu wyrokowi w sporach prawnych od 1 a tyle, ile wynosi opłata oznaczona wyrokiem dla obu stron spornych; wynosi opłata oznaczona wyrokiem więcej jak 10 kor., od 1 a. 2 kor.

Asygnacye patrz Przekazy.

Awizacye sądowe przy najmach miesięcznych od k. a. 24 h., przy najmach na czas dłuższy od k. a. 1 kor.

Beneficya, prośby o nadanie do władz publicznych od pierwszego a. 2 kor., od dalszych 1 kor.

Bilanse patrz Konta.

Certyfikaty przynależności 1 kor., cen targowych 1 kor.

Cesye 1) bezpłatne, jak i darowizny od k. a. 1 kor.; 2) odpłatne cesye wierzytelności według sk. II.; 3) obligów kupieckich, conosanentów, listów bodmeryjnych, warrantów, listów składowych 10 gr. od k. a.; 4) innych praw i wierzytelności według sk. II.; 5) od żyra na wekslach lub przekazach, które są równe weksłom — bez stempla.

Czeki uprawnionych instytucji po 4 gr. od sztuki.

Czynsz ziemny: umowy o czynsz ziemny według sk. II.

Darowizny: Dokumenty zawierające darowizny między żyjącymi 1 kor. od k. a. — na przypadek śmierci 2 kor. od k. a. Oprócz tego n. od p. w. przy darowiznach między małżonkami nie żyjącymi w separacyi w czasie darowizny oraz między rodzicami a dziećmi i ich potomstwem 1/10 i 25% dodatku; między dalszymi krewnymi aż do siostr i braci stryjecznych, ciotecznych i wujecznych włącznie 4/10 i 25% dodatku; we wszystkich innych wypadkach 8/10 i 25% dodatku — przy darowiznach nieruchomości oprócz tego 1 1/2% z 25% dodatkiem. Zresztą patrz Ustawę z dnia 18 czerwca 1901, L. 74 Dz. p. p.

Deklaracye ekstabulacyjne (wykreślenia): a) jeżeli równocześnie stanowi pokwitowanie według sk. II.; b) jeżeli o zniesieniu prawa wystawiony został osobny dokument, od k. a. 1 kor.

Depozyta: 1) sądowe wolne od stempla. Inne depozyta są wolne: a) jeżeli złożone zostały do przechowania dla składającego lub kogo innego; b) jeżeli jednak depozyt złożony został jako spłata, którą składający w własnym lub cudzym imieniu temu, dla kogo deponowany przedmiot ma być przechowany, uiszcza, opłaca się należytość od wartości według skali II. 2) Depozytowe kwity, patrz Kwity. 3) Podania o przyjęcie depozytu: a) w sądowem postępowaniu od a. 1 kor.; b) zresztą od a. 1 kor. 4) Ekstrakty lub inne potwierdzenia z depozytowych rejestrów, że się jaki przedmiot w sądowem przechowaniu znajduje, od a. 2 kor.

Dokumenty prawne. We wszystkich wypadkach, w których należytość w taryfie wymienioną jest od 1 arkusza, należy za każdy dalszy arkusz tak przy dokumentach prawnych i kontraktach, jak i przy sądowych podaniach użyć stempla za 1 kor., w sprawach spornych zaś, których wartość przedmiotu sporu 100 kor. nie przewyższa, za 24 h., a przy podaniach do innych niesądowych urzędów za 1 kor. Jeżeli należytość procentualna od czynności prawnej bezpośrednio uiszczonej być musi, to jednakowoż odnośny dokument

prawny zaopatrzony musi być stemplem za 1 kor. Jeżeli należytość od każdego arkusza uiszczonej być musi, włączas na te dokumenty i pisma użyć można tylko arkusza, którego objętość kwadratowa 1750 centymetrów kwadratowych (format papieru stemplowego) nie przenosi. Jeżeli użyje się papieru w większym formacie, włączas uiszczyć należytość od tego i od drugiego arkusza. Dokumenty, od których przypada należytość skarbową, jak kontrakty kupna, darowizny, zapisy między żyjącymi, zgłoszone być muszą, jeżeli sporządzone są w kraju w dniach 8, jeżeli zaś sporządzone są za granicą, w dniach 30, do wymiaru tej należytości od odnośnego c. k. Urzędu podatkowego w odpisie wierzytelnym. — Wolne od opłat są dokumenty, które obok właściwych dowodów w ręczyć potrzeba publicznym i gminnym kasom, urzędowi lub instytucjom zostającym pod zarządem państwa jedynie tylko w celu manipulacji, oraz dokumenty, których władze i urzędy wymagają wyłącznie do urzędowego użytku i do których wystawienia strona według prawa cywilnego nie jest obowiązana, dopóki nie użyto ich do innego celu.

Dokumenty prawa obywatelstwa, 2 kor.

Doniesienia karne, bez stempla

Dostawy patrz Kontrakty.

Dożywotne układy między małżonkami, mocą których przynajmniej się używanie majątku po śmierci jednego z małżonków, od pierwszego a. 2 kor., od dalszych po 1 kor.

Drzewa genealogiczne sporządzone przez osoby prowadzące metryki lub przez nie potwierdzone po 1 kor. od każdego urodzenia, ślubu i śmierci każdej zamieszanej osoby.

Duplikaty: a) urzędowych dokumentów od k. a. 2 kor.; b) w sprawach sądowych do 100 kor., od k. a. 1 kor.; c) w innych sprawach sądowych od k. a. 2 kor.; d) sądowych dekretów przyznania majątku 2 kor.; e) podan stron jak pierwszy egzemplarz.

Dyplomy, przywileje, patenty, licencye, uchwały udzielające obywatelstwo austriackie, wyzwolenia, paszporty dla domokrajców i urzędowe świadectwa uzdolnienia 2 kor. od k. a. — prywatnie 1 kor. od k. a.

Ekstabulacyjne podania, od pierwszego a. 3 kor., od każdego dalszego 1 kor.; niżej 200 kor. od a. 1 kor. 50 h.; niżej 100 kor. od a. 1 kor.

Fantowania, protokoły, jeżeli wartość nie sięga nad 100 kor. 24 h. od arkusza, przy wyższych sumach 1 kor.

Frachty od sztuki 10 h.

Fundacye, listy fundacyjne po 1 kor. od k. a. — n. od p. w. majątku przeznaczzonego na fundacyę, jak od darowizny lub spadku.

Hipoteki ustanowienie celem zabezpieczenia obowiązku ocennego według sk. II., zresztą po 1 kor. od k. a.

Honorowe urzędy, podania o takowe od pierw. a. 10 kor., od dalszych 1 kor.

Intabulacye patrz Podania.

Karty abonamentowe, wolne; w razie użytku sądowego podług sk. II.

Karty do grania, od talii 60 h.

Karty ładunkowe, spisy ładunkowe, spisy składowe, warranty, od sztuki 2 kor.; wszelkie inne od sztuki 1 kor., każde przeniesienie na tycelże 1 kor.

Karty przynależności, a) dla służ, ezeladzi, terminatorów i wyrobników, 30 h.; b) dla innych osób 2 kor.

Karty umowne senzali (Schlusszettel) po 50 halerczy od sztuki — w razie sądowej skargi należy opłacić należytość od umowy zawartej w karcie.

Katastralne wyciągi a) z urzędu, wolne od stempla. b) na żądanie stron od k. a. 1 kor.

Kaucyi zapisy, jak zapisy zastawu lub hipoteki.

Kodycyle, jeżeli na ich podstawie następuje przeniesienie majątku, 2 kor.

Komisowe kontrakty od wartości według sk. II.

Kompromisy t. j. zapisy na sąd polubowny po 1 koronie od k. a.

Koncesye, prośby o, na prowadzenie przemysłu: a) we Wiedniu od 1 a. 1 kor.; b) w innych miastach mających więcej jak 50.000 mieszkańców od 1 a. 8 kor.; c) w miastach mających 10.000 do 50.000 mieszkańców od 1 a. 6 kor.; d) w miastach mających 5.000 do 10.000 mieszkańców od 1 a. 4 kor.; e) we wszystkich innych od 1 a. 3 kor.

Konsensy, jako akta urzędowe, wolne od stempla; od osób prywatnych, od a. 1 kor.

Konta, bilansowe od k. a. 10 h. Jeżeli konta saldowane używają się zamiast kwitów do kas publicznych lub sądowinie, od wartości według sk. II. — Konta od kupców i przemysłowców z saldem lub bez salda, jeżeli kwota dosięgnie 100 kor. 2 h.; w innych razach 10 h.

Kontrakty budowy według sk. II.

Kontrakty dostawy, przez które przyjmuje się obowiązek komukolwiek dostarczyć za pewną cenę rzecz lub robotę wykonać razem z dostarczeniem materiału według sk. III.; dostarcza się tylko pracę bez materiału według sk. II.

Kontrakty działo: 1) o podział prawa przysługującego jednej osobie z drugą osobą a) odpłatnie aa) co do pretensyj dłużnych sk. II., bb) co do ruchomości sk. III., cc) co do nieruchomości od k. a. 1 kor. i nał. przen. przy odpłatnych kontraktach; b) bezpłatnie jak darowizny. 2) przy ustanowieniu kontraktu spółki jak kontrakty spółki. 3) o podział praw należących do dwóch lub więcej osób a) co do rzeczy ruchomych, mianowicie aa) zamiennych jak gotówka, papierów na imię właściciela, na zlecenie, pretensyj dłużnych, zboża itp., od k. a. 1 kor., bb) niezamiennych sk. III.; b) co do nieruchomości od k. a. 1 kor. i nał. przen. jak przy kontrakcie zamiany. (Por. §§ 7 i 8 ustawy z dnia 18 czerwca 1901, L. 74 Dz. p. p.)

Kontrakty dzierżawy według sk. II.

Kontrakty kupna, o ruchomości według sk. III — o nieruchomości po 1 kor. od k. a. oraz n. od p. w. Patrz Ustawę z dnia 18 czerwca 1901, L. 74 Dz. p. p.

Kontrakty małżeńskie co do wspólności dóbr 1) na przypadek śmierci patrz darowizny na przypadek śmierci; 2) między żyjącymi a) co do ruchomości według sk. II., b) co do nieruchomości od a. 1 kor. i należność przenośna.

Kontrakty najmu według sk. II.

Kontrakty pożyczki według sk. II.

Korespondencye handlowe i profesyjne, jeżeli nie stanowią wydania dokumentu, są wolne od opłaty stempłowej.

Kramarskie licencye, od pierwszego wystawienia 1 kor. Prośby o nie od pierw. a. 2 kor., od każdego dalszego 1 kor. Przedłużenie licencji, za każde przedłużenie 2 kor.

Księgi handlowe i przemysłowe, a mianowicie:

a) księgi główne i wszystkie rachunkowe kupców, fabrykantów i przemysłowców, od k. a. obejmującego 5040 centymetrów kwadratowych 50 h.;

b) wszystkie inne księgi, które się prowadzi w handlu lub innym przemysle, przedsiębiorstwie, dalej przy załatwieniu interesów, jak dziennik, straża czyli raptularz, księga kasowa, „Prima Nota“, księga faktur albo księga sprzedaży, księga magazynowa, inwentarz i księga bilansu od k. a. obejmującego 2640 centymetrów kwadratowych 10 h.;

c) kopiały, dalej księgi, które się prowadzą tylko w celu manipulacji lub wewnętrzznego zarządzenia, zwłaszcza księżeczki do notatek, które handlarze lub przemysłowcy u siebie prowadzą, dalej księgi do zapisywania, które dają pracodawcy swym robotnikom, wolne są od opłaty.

Przy księgach związanych otrzyma się ilość arkuszy całej księgi w ten sposób, że się najprzód obliczy objętość jednej kartki, a takową mnoży się potem z ilością kartek księgi; otrzymana w ten sposób liczba dzieli się następnie przez 5040, jeżeli jest księgą główną, lub przez 2640, jeżeli jest księgą pomocniczą, a otrzymany rezultat (odłamki liczy się za całość) daje ilość mających ostemplować się arkuszy.

Ministerstwo finansów jest upoważnionem w drodze umówienia zmienić uiszczanie tych należności w znaczkach stempłowych na roczną ryczałtową sumę (Pauschale).

Kuratelarne dekrety, jako akta urzędowe, wolne są od stempla. — Prośby o zarządzenie lub przedłużenie kurateli, od pierwszego a. 2 kor., od każdego dalszego 1 kor.

Kwity i potwierdzenia odbioru stwierdzające wykonanie obowiązku lub sumy pieniężnej według sk. II. — na rzeczy ocenne odebrane jako zastaw lub w przechowanie po 1 kor. od k. a., a jeżeli według skali II. wypa-

da mniejsza należność, według tej sk. — kwity na przesyłki wystawione przez przewoźników i zakłady przewozowe: a) comensamenty, warranty, ceduły ładunkowe opiewające na zlecenie, po 2 kor.; b) wszelkie inne po 10 h. od szluki — kwity na pieniądze i inne przedmioty podniesione do depozytu sądowego po 1 kor., a jeżeli według sk. II. wypada mniejsza należność, według tej sk. — wolne od stempla na suny i rzeczy poniżej 4 kor. wartości, zresztą patrz pozyceya 48 tariffy.

Legalizacye: 1) podpisów przez władze rządowe 2 kor., przez notaryusza 1 kor. za równoczesną legalizacyę każdego drugiego lub dalszego podpisu na tym samym dokumencie przez władze rządowe 1 kor., przez notaryusza 50 h. — podpisów świadków się nie liczy — 2) na dokumentach do intabulacji bez względu na ilość podpisów przez notaryusza 20 h., przez sąd 72 h.; 3) firm handlowych przez Sąd lub notaryusza od pierwszego podpisu 2 kor., od dalszych po 1 kor.

Listy rozwodowe izraelitów, jeżeli nie zawierają postanowień o majątku, po 1 kor. od k. a., inaczej jak odpowiednie akty prawne.

Losowe kontrakty: a) zakłady według sk. III., b) kupno nadziei rzeczy ruchomych według sk. III. — nieruchomości od kontraktu po 1 kor. od k. a. i n. od p. w. 3½% wraz z 25% dodatku, c) od opłat za przyjęcie do Towarzystw zaopatrzenia według sk. II., d) kontrakty ubezpieczeń według sk. II., e) umowy o rentę dożywotnią w zamian za ruchomości według sk. III., a w zamian za nieruchomości od kontraktu po 1 kor. od k. a. i n. od p. w. 3½% z 25% dodatkiem.

Losy, loterye patrz Wygrane.

Metryki urodzin, ślubu i śmierci po 1 kor. od k. a. i każdej osoby, której urodzenie lub śmierć, albo pary, której ślub potwierdzono.

Najmy, umowy o najem według sk. II.

Notaryalne akty: a) co do interesów prawnych, które podlegają opłacie procentowej, które nadają aktom prywatnym moc aktu notaryalnego; b) wypisy uwierzytelnione z aktów notaryalnych; c) odpisy z aktów oddanych do przechowania — 1 kor.

Obliży według sk. II.

Odpisy: a) urzędowe, proste, tj. niewidymowane; aa) jeżeli je sąd wystawia, od k. a. 1 kor., bb) jeżeli pochodzą od innych władz, a więc i gminy, od a. 1 kor.; b) urzędownie widymowane, od a. 2 kor.; c) zwykłe sądowe odpisy z procesów w sprawach nie dochodzących 100 kor., od a. 50 h.; d) nieurzędowe, widymowane, t. j. wystawione przez strony same a przez notaryuszów widymowane, od a. 1 kor.; e) przez inne osoby prywatne widymowane, jak n. p. świadectwa, od a. 1 kor.; f) wyciągi i odpisy z krajowych protokółów pomiarowych i aktów katastralnych, jeżeli wydane są jako urzędowe poręczenia, od a. 1 kor.; g) odpisy rubrów, 30 h.

Odstąpienia, oświadczenia, odstąpienia od sporu prawnego, jeżeli przedmiot tegoż nie przenosi 100 kor., od a. 24 h., w innych razach od a. 1 kor.

Oferty do zawarcia kontraktu, od k. a. 1 kor.

Oprawa jak Posag.

Opuszczenie wieku, prośby o *venia aetatis*, od k. a. 1 kor.

Oszacowania, od a. 1 kor.; w postępowaniu spornem, jeżeli przedmiot nie przenosi wartości 100 kor., od a. 50 h.

Orzeczenia rzeczoznawców, jako środek dowodowy, od k. a. 1 kor.

Pasperty broni patrz Pozwolenie.

Pasperty dla służ, czeladzi, terminatorów, wyrobników, robotników i osób, które nie mają większego dochodu jak dzienny zarobek wyrobnika i w ogóle książki wędrowne po 30 h. — dla innych osób po 2 korony od egzemplarza — przepustki ośmiodniowe wolne od opłaty.

Pełnomocnictwa: 1) jeżeli nie zawierają umowy o wynagrodzenie, po 1 kor. od k. a., inaczej jak umowy o najem usług, jednak nie mniej, jak 1 kor. od k. a.; 2) do podjęcia przesyłki pocztowej do miejsca adresu wolne od stempla; 3) do wykonywania prawa wyborczego w reprezentacji gminy, kraju i państwa bez stempla; 4) odnośnie do bezpośrednich podatków osobistych bez stempla z wyjątkiem pełnomocnictw, wystawionych przez członków komisji stowarzyszenia podatk. I i II klasy dla kierującego urzędnika przemysłowego, które podlegają stemplowi 1 kor.

Pierwszeństwa, oświadczenia: 1) bezpłatne 1 kor.; 2) odpłatne od wysokości wynagrodzenia według sk. III.

Pertraktacye spadkowe (oświadczenia i podania) od a. 1 kor.; jeżeli spuścizna bez odtrącenia długów nie przenosi 50 kor., wolne od stempla.

Plany budownicze jako dokumenta, od a. 1 kor.

Podania do władz podlegają stemplowi na 1 kor., o ile nie są wolne od stempla lub nie podlegają szczególnej opłacie, mianowicie:

- a) o koncesję przemysłową lub zgłoszenia wolnego przemysłu: a) w Wiedniu 12 kor., b) w miastach o ludności powyżej 50.000 — 8 kor., c) w miastach o ludności od 10.000 do 30.000 — 6 kor.; d) w miastach od 5.000 do 10.000 ludności mających 4 kor., e) we wszystkich innych miejscowościach 3 kor. od pierwszego arkusza i 1 kor. od każdego następnego arkusza;
- b) o udzielenie zezwolenia na muzykę, o pozwolenie trzymania gospód i szynków otworem po zwykłej godzinie, pozwolenie na wystawy, przedstawienia gimnastyczne i teatralne, koncerty za wstępem płatnym, 2 kor. od pierwszego arkusza;
- c) w sprawach o nadanie i potwierdzenie szlachectwa, nadanie orderów, pozwolenie na przyjęcie i noszenie obcych orderów, o połączenie lub polepszenie herbów, o pozwolenie na zmianę lub przeniesienie nazwiska, o udzielenie godności, urzędów honorowych, tytułów honorowych i odznaczeń od pierwszego arkusza 10 koron;
- d) o udzielenie, uznanie lub potwierdzenie przywilei 6 kor. od pierw. a.; o przedłużeniu przywileju 1 kor.
- e) o udzielenie lub uznanie obywatelstwa austriackiego, o udzielenie obywatelstwa lub przyjęcie do gminy 4 kor. od pierwszego arkusza;
- f) o nadanie domowej trafiki, 2 kor.
- g) o paszporty na wywóz, dowóz lub przewóz soli kuchennej, tytoniu, prochu strzelniczego i innych towarów, o ile pozwolenie takie jest potrzebne, od pierw. a. 2 kor., od każdego dalszego 1 kor.
- h) o pozwolenie na ustanowienie, rozszerzenie, zmianę lub obniżenie fideikomisu, od pierwszego arkusza 2 kor.;
- i) o wpis prawa zastawu dla wierzytelności do 100 kor. — 1 kor. — do 200 kor. 1 kor. 50 h., powyżej 200 kor. i wszelkie inne podania hipoteczne 3 kor. od pierwszego arkusza;
- k) o wpis w rejestrze handlowym nowej firmy, zmian firmy lub zmian we własności firmy, kontraktu spółki i zakładów filialnych 20 kor.; prokury, likwidatorów i praw żony kupca z kontraktów małżeńskich 10 kor. od pierwszego arkusza;
- l) które zawierają umowy ulegają nadto należytościom za umowę;
- m) o dyspensę od publicznych władz i urzędów, od a. 1 kor.;
- n) małżonków w sprawach rozwodu lub orzeczenia nieważności ślubów, od a. 1 kor.;
- o) w drodze łaski w sprawach o przestępstwa dochodowe, od pierw. a. 2 kor.;
- p) o przypuszczenie do praktyki urzędowej, o adjutum, lub publiczną posadę służbową, od a. 1 kor.;
- r) o zarządzenia konkursu od pierw. a. 2 kor., od dalszych 1 kor.

Podania wolne od stempla: o jałmużnę, przyjęcie do zakładów dobroczynności, o uwolnienie od opłat szkolnych, o nadanie stypendyum, o udzielenie prawa ubogich w sporach lub obrońcy ubogich, podania kuratorów ustanowionych z urzędu, doniesienia i wnioski w sprawach publicznych ze względu na dobro publiczne, podania w sprawach karnych, podania o wydanie dekretu przynależności, paszportu do podróży, podania o odszkodowanie przy zaginionych rekomendowanych przesyłkach, petycje do panującego, rady państwa, sejmów i rad gminnych w sprawach publicznego dobra, zażalenia na postępowanie urzędników, opiekunów, kuratorów i na nadużycie władzy ojcowskiej, usprawiedliwienia tych osób, w sprawach rozwodnych z powodów juris publicae, w sprawach o wymiar należytości stemplowych i podatkowych, reklamacje o sprostowanie list wyborczych, sędziów przysięgłych i powołanych do służby wojskowej, w sprawach spadkowych, jeżeli majątek spadkowy bez potrącenia długów 50 kor. nie przenosi, w sprawach z powodu zakładania i prostowania ksiąg gruntowych, zresztą patrz poz. 44 taryfy.

Podania o ekstabulację zaległości podatkowych, wolne od stempla.

Polowania karty (certyfikaty): 1) wystawione przez Starostwo, 2 kor.; 2) przez zwierzchność gminną, 1 kor.; 3) dla wyrobników, 30 h.; 4) dla kilku towarzyszy polowania tyle przepisanych stempli, na ilu certyfikat opiewa.

Police i ugody zabezpieczenia, stosownie do premii, według sk. II.

Polubowne sądy. Wyroki sądów polubownych, jeżeli przedmiot sporny bez należytości pobocznych: a) nie przenosi 100 kor., 1 kor.; b) od 100—400 kor., 2 kor. 50 h.; c) nad 400 kor., lub gdy nie może być oszacowany, 5 kor.

Poręczenia, jeżeli zobowiązanie nie da się oszacować, k. a. 1 kor., jeżeli zobowiązanie da się oszacować, wedle wartości sk. II.

Posada, prośba o taką, od k. a. 1 kor.

Poświadczenia choroby, od k. a. 1 kor.

Poświadczenia hipoteczne, po 2 kor. od k. a.

Poświadczenia odbioru, według sk. II. — Poświadczenia odbioru na kwoty niżej 4 koron są wolne od opłaty sądowego lub urzędowego, wolne od stempla.

Poświadczenia wagi, jeżeli się z nich nie robi użytku sądowego lub urzędowego, wolne od stempla.

Poświadczenie życia: a) w regule od k. a. 1 kor.; b) dla osób, które utrzymują się z dziennego zarobku, od k. a. 30 h.; c) w celu podniesienia pensyj i dańków utrzymania — bez stempla.

Pozwolenie noszenia broni, 2 kor. Podanie o takowe wolne od stempla.

Pożyczkowe układy, na mocy których komu oddaje się rzecz jaką bezpożyteczną bezpłatnie do używania, od k. a. 1 kor.

Pożyczki patrz Skrypty dłużne.

Prenumeracyjne karty wolne od stempli aż do użytku sądowego.

Prolongacyjne wekslowe uważają się za nowe weksle i opłacają się według sk. I. — Jeżeli prolongacya termin 6 lub dla zagranicy 12 miesięcy przekracza, należytość opłaca się według sk. II.

Prośba o kredytowanie cła, od k. a. 1 kor.

Prośba o udzielenie lub przyznanie prawa obywatelstwa państwowego, od 1 a. 4 kor.

Prośby o udzielenie stypendyum, jeżeli są opatrzone świadectwem ubóstwa — bez stempla.

Prośby o ułaskawienie, od k. a. 1 kor. — nadzwyczajnie, w sprawach karnych urzędu dochodów nieślubnych, od k. a. 2 kor.

Prośby o uwolnienie od czesnego (szkolnego), jeżeli są opatrzone świadectwem ubóstwa — bez stempla; w innym razie od k. a. 1 kor.

Prośby o dyspensę od zapowiedzi, od k. a. 1 kor.

Prośby o zapomogi, jeżeli są opatrzone świadectwem ubóstwa — bez stempla; w innym razie od k. a. 1 kor.

Prośby o pozwolenie na urządzenie przedstawień, od 1 a. 2 kor.

Protokoły: w sprawach sądowych: a) w postępowaniu spornem w sprawach do włącznie 100 kor., 24 h., powyżej tej sumy 1 kor., z prawem ubogich lub w razie ustanowienia zastępcy ubogich, bez stempla; b) w każdym postępowaniu sądowym, jeżeli protokół nie zawiera wniosku, na który sąd ma rozstrzygać, bez stempla; c) zawierające rekursy, rewizye itd., jak rekursy, emisye etc.; d) w sprawach niespornych, 1 kor. od k. a.

Protokoły spisane zamiast podania stemplować jak podania — zawierające akty prawne ulegają oprócz stempla jako protokoły także stemplowi od aktu prawnego.

Protokoły wolne od stempli spisane przez sąd ze świadkami testamentowymi celem ustalenia rozporządzenia ostatniej woli, ogłoszenia rozporządzenia ostatniej woli i w ogóle protokoły w sprawach niespornych spisane z urzędu, oraz protokoły o uzdolnieniu kandydata na posadę w jakiegokolwiek gałęzi służby publicznej.

Protokoły licytacyjne według aktu jaki zawierają.

Protostów księgi notaryuszy od k. a. należytość stała 10 h.

Protesty wekslowe: a) sporządzone przez notaryusza po 2 kor. od k. a., b) sporządzone przez sąd do 400 koron — 4 kor., powyżej 400 kor. — 6 kor. w. a.

Przekazy kupców lub do kupców na zlecenie lub bez zlecenia, jeżeli opiewają na sumę pieniężną, jak weksle, a jeżeli opiewają na inne świadczenia i jeżeli według sk. II. nie wypadła niższa należytość, po 1 kor. — służbodawców i mandatów do służb i pełnomocników wolne od stempli — inne przekazy według sk. II.

Przekłady zaprzysiężonych tłumaczy od k. a. 2 kor.

Przyznanie spadku jure crediti: a) co do ruchomości według sk. III.; b) co do nieruchomości stempel na 1 kor. i należytość przenośna według wysokości przejętych długów.

Punkty przedugodne ulegają tej samej opłacie co stanowiące kontrakty.

Rachunki:

1) osób do ich składania obowiązanych ze względu na stosunek służbowy lub prowadzenie interesów składane osobom do ządania rachunków uprawnionym wolne od stempla, dopóki nie powstanie spór o nie lub nie będą użyte jako załączniki. W razie sporu ulegają stemplowi 1 kor., jako załączniki stemplowi 30 h. od arkusza;

2) z wydatków poczynionych przy sprawowaniu interesów państwa lub publicznych zakładów pod zarządem państwa lub gminy, jak rachunki kosztów podróży, zaopatrywania więźniów i chorych i t. p. wolne od stempli;

3) konta, noty, wykazy i książeczki do zapisywania wybranych towarów i t. p., rachunki kupców i przemysłowców w zakresie ich przedsiębiorstwa z wyjątkiem kontów bilansowych: a) po 10 h. od k. a. — jeżeli

pretensya kwotę 100 koron przenosi; b) od 20 do 100 koron — po 2 h. od k. a.; c) do 20 kor. wolne od stempli;

- 4) konta saldowane, jeżeli z nich się czyni użytek sądowy lub przedkłada publicznej kasie zamiast kwitów według sk. II.;
- 5) rachunki prowadzone dla własnego użytku oraz rachunki, konta, wyciągi i t. p., jakie osoba prywatna nie będąca kupcem ani przemysłowcem przesyła osobie trzeciej, co do pretensyj, jakie ma do niej, są wolne od opłaty, jeżeli nie zawierają w sobie potwierdzenia odbioru — inaczej ostemplować je należy jak kwity;
- 6) absolutorya osób prywatnych udzielone składającemu rachunki sądowe lub pozasądowe po 1 kor. od arkusza;
- 7) uznanie rachunków również po 1 kor. od arkusza.
- 8) rachunki jako allegaty przy podaniach, od a. 30 h.
- 9) rachunki adwokatów, notaryuszów i lekarzy wolne od stempla.

Recepty patrz Kwity.

Rekursy patrz Ustawę z d. 26 grudnia 1897 L. 305.

Renty — kontrakty; 1) co do ruchomości od wartości sk. III.; 2) od nieruchomości od k. a. 1 kor. i należyłość przenośna jak kupna.

Rewersy patrz Kwity.

Rewizye od wyroków sąd. patrz Ustawę z d. 26 grudnia 1867 L. 305.

Rozwód, podania o takowy 1 kor.

Rubra t. j. odpisy rubrum podań w sporze, wolne od stempla.

Skargi sądowe: a) w sprawach o służebności od k. a. 24 h.; b) w sprawach najmu usług od k. a. 24 h.; c) skargi do 100 kor. od k. a. 24 h.; d) ponad 100 kor. od k. a. 1 kor.; e) w sprawach o rozwód lub rozdział małżeński od k. a. 1 kor.; f) w postępowaniu upominawczem, nakazowem, skargach usprawiedliwiających jak c) i d); — g) o unieważnienie małżeństwa z § 94 k. c. wolne od stempla, w innych przypadkach 1 kor.; h) w sprawach wekslowych jak c) i d). Zresztą patrz Ustawę z dnia 26 grudnia 1897 L. 305.

Skargi do Trybunału administracyjnego po 1 kor. od k. a., zresztą jak podania.

Skład — kontrakty składu za wynagrodzeniem jak kontrakty o świadczenie usług — zresztą po 1 koronie od k. a.

Skrypty dłużne od wysokości pożyczki według sk. II.

Służebności, ustanowienie tychże: a) bezpłatnie między żyjącymi jak darowizny, b) bezpłatne na przypadek śmierci od pierw. a. 2 kor., od dalszych 1 kor., przez tego przy nieruchomościach należyłość przenośna, c) odpłatne użytkowania lub używania nieruchomości oprócz st. po 1 kor. do k. a. kontraktu, oprócz należyłości według ustawy z dnia 18 czerwca 1901 r. — wszelkie inne według sk. II., d) odpłatne przeniesienia wykonywania użytkowania od ceny sk. III., e) odpłatne zrzeczenia się wykonywania użytkowania wykonywania od wynagrodzenia sk. II.

Obliczenie wartości służebności używania, pomieszkania i użytkowania nieruchomości następuje: 1) przy odpłatnem nabyciu lub przeniesieniu służebności, na czas życia pewnej oznaczonej osoby, według 10-krotnej wysokości rocznego świadczenia względnie znoszenia lub zaniechania; — na czas życia 2 lub więcej osób, według 15-krotnej wysokości świadczenia względnie znoszenia lub zaniechania; — na czas nieograniczony, albo jeżeli czas trwania rozciąga się na czas istnienia pewnej na nieograniczony czas ustanowionej korporacji lub zakładu, według 20-krotnej wysokości rocznego świadczenia wzgl. znoszenia lub zaniechania; — na niepewny czas według 3-krotnej wysokości rocznego świadczenia wzgl. znoszenia lub zaniechania; — na czas trwania służebności na czas oznaczony, lecz nie dochodzący lat 10, według sumy obliczonej za cały ten czas, — na czas trwania służebności na czas od 10 do 20 lat ustanowionej, według 10-krotnej wysokości wartości rocznego świadczenia wzgl. znoszenia lub zaniechania.

Spadki patrz Pertraktacje spadkowe.

Spółki, kontrakty spółek nie obliczonych na zysk 4 kor. od pierwszego arkusza — obliczonych na zysk: a) bez wkładek majątkowych obejmujących jedynie połączenie pracy 10 kor. od pierwszego arkusza; b) spółek akcyjnych zawartych na czas dłuższy jak 10 lat według sk. III.; c) spółek komandytowych na akcje zawartych na czas dłuższy jak 10 lat, od wkładek komandytników według sk. III., od wkładek spółników jawnych według sk. II.; d) innych spółek według sk. II., jednak nie mniej jak 10 koron.

Świadczenia:

1) wszelkie nie podlegające wyższej lub niższej opłacie wystawione przez rządowe władze administracyjne 2

kor. od k. a., wystawione przez inne władze, urzędy lub prywatne osoby po 1 kor. od k. a.;

2) dla służb, czeladników, terminatorów, wyrobników i innych osób z dziennego zarobku żyjących o ich usługach i zachowaniu lub osobistych przyniotach po 30 h. od k. a.;

3) szkolne z egzaminów półrocznych i świadectwa półrocznej frekwencji w szkole po 30 h.;

4) świadectwa egzaminów rządowych na wydziale prawa i administracji, z egzaminu na kursie kucia koni, absolutorya uniwersyteckie 2 kor.;

5) wolne od stempli świadectwa ubóstwa, świadectwa potrzebne do przyjęcia do zakładów dla ubogich, świadectwa z egzaminów w szkołach ludowych, świadectwa lekarskie dla uczniów celem usprawiedliwienia nieobecności w szkole, świadectwa z nauki religii, świadectwa o zgłoszeniu przejścia z jednego wyznania chrześcijańskiego do drugiego, świadectwa szczenięcia, świadectwa wpisane do ksiąg służbowych i wędrownych, patrz zresztą poz. 117 taryfy.

Syndykackie zażalenia 1 kor.

Terminatorowie i uczniowie (Lehrlinge) umowy o ich przyjęcie i wyżywienie w zamian za świadczone przez nich usługi bez wynagrodzenia tych usług, po 1 koronie od k. a.

Testamenty i kodycytle po 2 korony od k. a., należyłość płatna po śmierci testatora.

Tłómaczenia urzędowe patrz Przekłady.

Towarzystwa: Podania do władzy politycznej z doniesieniem utworzenia towarzystwa albo o zezwolenie na utworzenie towarzystwa, 1 kor., dołączone do tego podania egzemplarze statutów (5 egzempl.), od k. a. 30 h. Przez tego dołączyć należy na każdy ten egzemplarz statutu, który ma być zaopatrzony klauzulą przyjęcia, od każdego pierwszego ark. stempl na 2 kor., od dalszych 1 kor.

Ugody: a) jeżeli rzecz nie może być oszacowana, od k. a. 1 kor.; b) jeżeli się przez nią przenosi własność lub posiadanie rzeczy nieruchomości, od dokumentu od k. a. 1 kor., oprócz tego od czynności prawnej przypadająca należyłość od przeniesienia własności; c) jeżeli przez ugody zamknięta została czynność prawna, od której opłata podlega sk. III., według tej składi; d) we wszystkich innych przypadkach według sk. II.

Umorzenie, próśby o przeprowadzenie postępowania dla umorzenia lub o stanowcze umorzenie, od 1 a. 2 kor.

Umowy przedślubne, według sk. II.

Usługi — nominacje urzędników oraz osób sprawujących stałe interesa, jeżeli od nominacji nie należy się taksa według sk. III. — kontrakty o usługi wraz z dostarczeniem materiału jak kupna — zresztą według sk. II.

Ustępstwa pierwszeństwa hipotecznego odpłatne według sk. II., darmo po 1 kor. od k. a.

Uwiadomienia (doniesienia), w sprawach policyjnych lub karnych, dalej ogłoszenia czynności prawnej w celu wymiaru opłaty — wolne od opłaty.

Uznanie pełnoletności, próśby o, od k. a. 1 kor.

Wdowi dochód w kontraktach małżeńskich od pierw. a. 2 kor., od dalszych 1 kor. (Należyłość według ustawy z d. 31 marca 1890 L. 53 Dz. p. p.).

Weksle: a) wystawione w kraju najdłużej na 6 miesięcy, według sk. I.; b) wystawione za granicą najdłużej na 12 miesięcy, według sk. I.; c) wszystkie wystawione na dłuższy czas, według sk. II.; d) prolongacje (przedłużenia) podlegają tej samej opłacie, jak wystawienie weksla; e) weksle drugie (Secunda) i trzecie (Tertia), dalej kopie weksli, podlegają pierwotnej opłacie od weksla jedynego lub oryginału.

Wekslowe nakazy i nakazy w postępowaniu mandatem do 100 koron — 2 kor., do 400 koron — 5 kor., do 1600 koron — 10 kor., powyżej 1600 koron — $\frac{1}{2}\%$ i 25% dodatku od pierwszego egzemplarza, każdy dalszy egzemplarz po 2 kor. w. a.

Wnioski sądowe: a) w sprawach spornych do 100 kor. od k. a. 24 h.; b) w sprawach o służebności, najmu usług, o wymowy, służebności mieszkania, od k. a. 24 h., w innych sprawach od k. a. 1 kor.

Wpisy hipoteczne: Por. ust. z dnia 18 czerwca 1901 r., L. 74 Dz. p. p.

Wyciągi: a) z ksiąg gruntowych i hipotecznych, depozytowych i z rejestrów handlowych po 2 kor. od k. a.; b) z pism urzędowych lub urzędowanie przechowywanych, pism prywatnych, jeżeli je sąd wydaje, od a. 72 h. — przez inne władze wydane, 1 kor.

Wygaśnięcia, oświadczenia: 1) wymowy 1 kor., 2) służebności 1 kor., 3) od zabezpieczonych praw najmu i dzierżawy, nawet z zastrzeżeniem osobistego prawa i wartości, sk. II. (obliczenie jak przy najmach). 4) prawa zastawu przy zupełnem wygaśnięciu, sk. II.

Wygodzenia kontrakty: 1) bezpłatne od k. a. 1 kor., 2) odpłatne jak najmy.

Wygrane na loteryi lichbowej do 4 kor. wolne od należy-

tości, powyżej 4 kor. według sk. III. — na innych loteryach 15% od wygranej po strąceniu nominalnej wartości losu stawki. — Kwity na wygrane wolne od stempla.

Wyjazd majątku (fasya) w celu wymierzenia podatku — bez stempla.

Wypisy urzędowe z księgi gruntowej, księgi górniczej, księgi depozytów lub rejestru handlowego, od k. a. 2 kor.

Wypowiedzenia sądowe, od k. a. 1 kor.

Wypowiedzenia sądowe mieszkań, nie przenoszące czasu najmu jednego miesiąca, od k. a. 24 h.

Wyroki polubowne, jeżeli przedmiot sporny nie przekracza 100 kor., 1 kor. — od 100—400 kor., 2 kor. 50 h. — wyżej 400 kor., lub jeśli nie da się ocenić, 3 kor. — układy, mocą których skłania się do sądu polubownego i układy z samym sędzią polubownym o sąd, od k. a. 1 kor.

Wyroki sądowe patrz Ustawę z dnia 26 grudnia 1897 r. L. 305.

Wyroków powody (motywa) cywilno-sądowe od a. 2 kor.

Wyroków duplikaty od a. 2 kor.

Zakład, od wartości sk. III., przy rozmaitych wartościach, od wyższej. Jeżeli na podstawie zakładu następuje przeniesienie własności albo służebności użytkowania lub używania nieruchomości, od a. 1 kor. i należność przenośna, mianowicie jeżeli czynność prawna może być uważana za darowiznę, jak od darowizn. Przy totalizatorze 5% od ogólnej sumy wkładek zakładowych.

Załączniki podań, jeżeli nie są już stemplowane lub jeżeli nie opłacono od nich należności bezpośrednich: a) w sprawach spornych od 100 koron — 20 haleryz.

b) we wszystkich innych wypadkach po 30 h. od k. a. c) wolne od stempla zobacz poz. 21 taryfy.

Zamiany, kontrakty, zamiany o ruchomości według sk. III., a gdyby choć jedna z rzeczy zamienianych była nieruchomością, oprócz 1 kor. od k. a. kontraktu n. od p. w. por. ust. z d. 18 czerwca 1901 L. 74 Dz. p. p.

Zapisy długu (skrypty dłużne) według sk. II.; jeżeli brzmi na okaziciela, a jest wystawiony na dłuższy czas, niż na 10 lat, według sk. III.

Zapowiedzi, świadectwa zapowiedzi po 1 kor. od k. a. i każdej pary narzeczonych.

Zastawów ustanowienia jak hipotek ustanowienia.

Zażalenia przeciw wykonawczym urzędom i osobom urzędowym, w zasadzie od a. 1 kor.

Zażalenia przeciw orzeczeniom władz finansowych na podania, które wniesione zostały w celu oznaczenia opłat lub przepisania, albo do uzyskania prawnie dozwolonych obniżek lub zwrócenia wynagrodzeń lub przedłużenia terminu: a) jeżeli taksa nie przenosi 100 kor., od k. a. 30 h.; b) jeżeli taksa przenosi 100 kor., od k. a. 1 kor.

Zezwolenia na wpis hipoteczny przez osoby obowiązane do ich zeznania osobno wystawione, po 1 kor. od k. a.

Zgłoszenia odwołania w sprawach karnych — wolne od opłaty.

Zgłoszenia otwarcia przemysłu lub rzemiosła, patrz **Koncesycje**.

Zgłoszenie się z pretensją (żądaniem) do postępowania konkursowego lub do spadku, od k. a. 1 kor.

Zlecenia do sprzedaży (§. 1086 u. c.) według sk. III.

Zrzeczenia się praw: a) odpłatne, jeżeli przedmiot nie da się oszacować, po 1 kor. od k. a., zresztą według sk. II., b) darne jak darowizny.

Ułgi stemplowe

a) przy wypowiedzeniach drobnych najmów.

Ustawa z 26 grudnia 1893 L. 210 dz. u. p.

§ 1. Sądowe podania zawierające wypowiedzenie mieszkania podlegają stempłowi po 24 h. od każdego egzemplarza i każdego arkusza, jeżeli termin wypowiedzenia nie przekracza miesiąca. Jeżeli wypowiedzenia tego rodzaju, jak wymienione wyżej spisano w protokół sądowym, protokół podlega stempłowi po 24 h. od k. a. Za sądowe odpisy takiego protokołu opłaca się należność stemplową po 50 h. od k. a.

§ 2. W sporach awizacyjnych przeciw wypowiedzeniom wymienionym w §. 1 mają odpowiednie zastosowanie przepisy § 19 i 22 ustawy z 22 lutego 1864 (L. 20 dz. u. p.) o obowiązku opłacania stempli

w sprawach, w których rozchodzi się o przedmiot niemający wartości powyżej 100 koron.

Uwaga. W myśl § 2 w sporach tam wymienionych opłaca się zatem takie stemple jak w każdym sporze, drobiazg.

b) w sprawach sług.

Ustawą z 13 czerwca 1896 L. 95 Dz. u. p. uwolniono od stempli i należności:

§ 1. Wszelkie w sprawach sług do władz politycznych wnoszone podania, spisane tam protokoły, intymaty (*Ausfertigungen*) i zawarte ugody.

§ 2. Kwity sług na zadatki, bez względu na to, że kwity te zawierają poświadczenie treści umowy służbowej, dopóki z nich nie uczyniono sądowego lub innego urzędowego użytku. w sprawie niewchodzącej w zakres spraw sług.

§ 3. Książeczki służbowe i wpisane w nich świadectwa.

Ustawa z dnia 18 czerwca 1901 L. 74 Dz. p. p.

O należnościach od przeniesienia własności.

Na zasadzie § 14 ustawy zasadniczej o reprezentacji państwa z 21/12 1867 r. L. 141 Dz. u. p. rozporządzam, co następuje:

I. Należność od przeniesienia własności nieruchomości.

§ 1.

Przy przenoszeniu własności nieruchomości oprócz należności przypadających od czystej wartości przedmiotu darowizny lub przeniesienia własności na wypadek śmierci, należy uiścić następujące należności:

1. W razie przeniesienia własności:

z rodziców na dzieci ślubne lub nieslubne, na ich potomstwo i odwrotnie;

z rodziców na osoby z ich dziećmi wstępujące w związki małżeńskie, lub już pozostające w takimże związku;

z ojczyma i macochy na pasierbów, i z rodziców adoptujących na dzieci adoptowane (przysposobione);

między małżonkami nierozwiedzionymi i nierozdzielonymi od stołu i łoża;

między narzeczonymi w drodze umowy przedślubnej bez odróżnienia, czy chodzi o przeniesienie własności na wypadek śmierci, czy też w drodze aktu odpłatnego lub bezpłatnego między żyjącymi:

a) przy wartości przedmiotu do 30.000 koron 1%,

b) powyżej 30.000 koron 1 $\frac{1}{3}$ %.

2. Jeżeli przeniesienie własności odbywa się między innymi osobami, niż objęte pozycją 1) na wypadek śmierci, lub w drodze aktu bezpłatnego między żyjącymi:

a) przy wartości przedmiotu do 20.000 koron 1 $\frac{1}{2}$ %,

b) powyżej 20.000 koron 2%.

3. Jeżeli przeniesienie własności odbywa się między innymi osobami, niż objęte pozycją 1) w drodze umowy odpłatnej między żyjącymi.

a) przy wartości przedmiotu do 10.000 koron 3%,

b) od 10.000 do 40.000 koron 3 $\frac{1}{2}$ %,

c) powyżej 40.000 koron 4% od wartości.

Od częściowo bezpłatnego przeniesienia własności między żyjącymi w wypadkach pod pozycją 2) wyszczególnionych uiszczą się należności od przeniesienia własności nieruchomości wraz z należnością objętą pozycją taryfową 91 B ustawy z 9 lutego 1850 L. 50 Dz. u. p.*) w łącznej wysokości co najmniej tyle wynoszącej, ile wynosi objęta pozycją 3) należność za przeniesienie własności w drodze aktu wyłącznie odpłatnego.

W razie dalszego przeniesienia własności nieruchomości bądź na wypadek śmierci, bądź też aktem między żyjącymi przed upływem dwóch lat, licząc od nabycia w drodze spadku własności tejże nieruchomości, wliczyć należy w należność, wedle niniejszego paragrafu od drugiego przeniesienia uiścić się mającą, poprzednio uiszczoną należność, objętą pozycjami 1) lub 2), a od pierwszego przeniesienia przypadającą.

§ 2.

Jeżeli przedmiotem przeniesienia własności jest budynek używany przez właściciela w całości lub w części, lub

*) Do darowizn zaliczają się w szczególności:

1. Alimenta uiszczane tytułem darmym, zapomogi lub zrzeczenia się praw na korzyść innych niemniej przelanie praw tytułem darmym;

2. tytułem darmym używane używanie, użytkowanie lub inne nieodpłatnie używane służebności, a należności od nich wynosi:

I. w wypadkach darowizn między nierozwiedzionymi małżonkami, lub między rodzicami a dziećmi ślubnymi i nieslubnymi lub ich potomstwem, między rodzicami przysposabiającymi a dziećmi przysposobionymi, od wartości przedmiotu 1%;

II. między innymi krewnymi aż do 4 stopnia, od wartości przedmiotu 4%;

III. we wszystkich innych wypadkach od wartości przedmiotu 8%.

też grunt ony uprawniany przez właściciela, względnie jego rodzinę z pomocą, lub bez pomocy sług lub wyrobników dziennych, lub też rola tylko dlatego nieuprawna, że stanowi przedmiot egzekucyi, lub że właściciel jej pozostaje pod opieką lub kuratelą, w takich razach w następujących wypadkach zamiat należytości objętych § 1, z uwzględnieniem wliczenia przewidzianego w końcowym ustępie § 1 należy uścić:

1. W razie przeniesienia własności nieruchomości między osobami wymienionemi w § 1, poz. 1):

- przy wartości przedmiotu do 5.000 koron nie uiszczą się żadnej należytości,
- od 5.000 do 10.000 koron $\frac{1}{2}\%$ od wartości.

2. W razie przeniesienia własności na inne osoby, niż objęte § 1, poz. 1), używających atoli przedmiotu przeniesienia w sposób powyżej opisany:

- przy wartości przedmiotu do 5.000 koron uiszczą się połowę,
 - przy wartości od 5.000 do 10.000 koron $\frac{3}{4}$ części należytości ustanowionych przepisami § 1, poz. 2) i 3).
- Przy przenoszeniu własności domu lub posiadłości rolniczej, używanych w sposób powyżej opisany, na dzieci ślubne lub nieslubne, na osoby wchodzące w związki małżeńskie z takimi dziećmi, lub w takim związku już pozostające, na pasierbów lub dzieci adoptowane dotychczasowego właściciela, wartość zastrzeżonych na rzecz pozbywcy dożywotnich uprawnień przyjmuje się w wysokości pięciokrotnej dorocznego świadczenia. Tak samo oblicza się wartość dożywotnich uprawnień zastrzeżonych na rzecz małżonka, względnie małżonki pozbywającego rodzica lub obojga rodziców do niepodzielnej ręki. Na wypadek zastrzeżenia czasowych uprawnień także na rzecz rodzeństwa nabywcy, przyjęte należy ich wartość również w wysokości pięciokrotnego rocznego świadczenia, o ile na zasadzie § 16, litera c) ustawy z 9 lutego 1850 r. L. 50 Dz. u. p.*) nie wchodzi w zastosowanie obliczenie tej wartości przez pomnożenie wartości dorocznych świadczeń przez trzy.

§ 3.

Od przeniesienia własności budynków nowo- lub przebudowanych, a mających przyznane sobie czasowe zupełne uwolnienie od podatków, przyczem nowość budynku lub przebudowę skostatować należy po myśli § 1 lit. a) i b) ust. z dnia 25 marca 1880 L. 39 Dz. p. p., należy uścić zamiast należytości przewidzianych § 1 ust. 3, $2\frac{1}{2}\%$ od wartości, jeśli od ostatniego przeniesienia dotyczącego gruntu budowlanego nie upłynęło więcej niż cztery, a 3% od wartości, jeśli od ostatniego przeniesienia dotyczącego gruntu budowlanego upłynęło więcej niż cztery, atoli nie więcej niż sześć lat, i nowy budynek lub przebudowa w ciągu tych okresów została ukończoną i doprowadzoną do stanu do użytku zdolnego.

O ile jednak wedle § 2 ust. 2 łącznie z § 1 ust. 3 okaże się niższa stopa, należytość wypada obliczyć według tej niższej stopy procentowej.

Przy wspólnym przeniesieniu takich budynków wraz z innymi budynkami, przy których nie zachodzą powyższe warunki, stopa $2\frac{1}{2}\%$ -owa względnie 3% -owa ma zastosowanie do budynków pierw wspomnianych. Wartość przedmiotów w takim wypadku, w myśl ustępu pierwszego uwzględnia się mających, oblicza się, jeżeli wszystkie budynki, stanowiące przedmiot przeniesienia, podlegają podatkowi domowo-czynszowemu, w ten sposób, że wartość wszystkich przeniesionych budynków rozdziela się w stosunku do czterocznego, na uwzględnione przedmioty przypadającego atoli nie płatnego podatku domowo-czynszowego i przypisu rocznego tegoż podatku, przypadającego od przedmiotów nie uwzględnianych.

W razie zejścia się budynków, podlegających tylko podatkowi domowo-klasowemu lub podatkowi domowo-czynszowemu i domowo-klasowemu, wysłedzenie wartości następuje w ten sam sposób na podstawie skali podatku domowo-klasowego według katastru na te budynki przypadającej.

Skala $2\frac{1}{2}\%$ względnie 3-procentowa ma zastosowanie tylko do przeniesienia bezpośrednio następującego po nowo-wybudowaniu lub przebudowie.

Najdalej w 30 dni po dokonaniu rzeczoności interesu prawnego, winna strona z przedłożeniem potrzebnych dowodów zgłosić się u władzy skarbowej, celem przyznania jej powyższego uwzględnienia.

Jeżeli wzbronienie przyznania wolnych lat podatkowych nastąpić nie może dla braku orzeczenia władzy, wymiar należytości następuje z wykluczeniem tego uwzględnienia.

Jeżeli jednak wniesione w terminie podanie zostanie uzupełnione w ciągu trzyletniego okresu § 77 ust. z d. 9 lutego 1850 przez przedłożenie orzeczenia, przysługują

*) Jeżeli świadczenie powtarza się na w innym czasokresie również niepewnym co do trwania, należy uiszczać należytość stemplową od wysokości potrójnej dorocznego świadczenia.

tego czasowe uwolnienie od podatków dla całego przedmiotu i jeśli z tego orzeczenia wynika, że ukończenie budowy nastąpiło w ciągu okresu, oznaczonego w ustępie pierwszym, należy przy zaistnieniu innych warunków, w ustępie pierwszym wymienionych, przyznać zwrot względnie odpisanie przypadającej nadwyżki.

§ 4.

Dodatku państwowego do należytości wyszczególnionych w §§ 1, 2 i 3 nie dolicza się, podobnie jak do należytości objętej pozycją taryfową 45 Ab ustawy z 13 grudnia 1862 r. L. 89 Dz. u. p.*)

§ 5.

O ile wedle §§ 1 i 2 niniejszej ustawy lub najwyższego postanowienia z 11 stycznia 1860 r. wydanego dla Tyrolu i Przedarlantii stopa procentowa należytości, a względnie, wolność od obowiązku uiszczania należytości zależy od pewnej wartości przedmiotu przeniesienia własności, w wypadkach przeniesienia własności części nierozdzielonych (idealnych, § 361 u. c.) nieruchomości, za podstawę wymiaru należy przyjąć nie wartość całej nieruchomości, lecz jedynie wartość tej części nierozdzielonej, która stanowi przedmiot przeniesienia własności.

Jeżeli w ciągu jednego roku następuje przeniesienie nieruchomości lub części tychże z tego samego pozbywcy na tego samego nabywcę w drodze dobrowolnych interesów prawnych między żyjącymi, a ogólna wartość tych nieruchomości przewyższa skalę, przyjętą dla wymiaru należytości od jednego z takich przeniesień, rozstrzygającą jest dla wymiaru wartość ogólna i dlatego utracą się odnośnie od danego przeniesienia do niższej ew. zastosowanej skali względnie zyskane uwolnienie.

§ 6.

Objęta uwaga 3 do pozycyi taryfowej 91 i uwaga 1 do pozycyi taryfowej 106 B ustawy z 9 lutego 1850 r. osobna procentowa należytość od przeniesienia służebności użytkowania lub używania nieruchomości pod tytułem darnym zostaje zniesiona.

Przy przeniesieniu tych służebności pod tytułem odpłatnym zamiast $3\frac{1}{2}\%$ należytości objętej pozycyami taryfowymi 39 i 55 ustawy z 13 grudnia 1862 r. L. 89 Dz. u. p. uiszczają się ma tylko należytości według skali II. obliczona w stosunku do wartości powyższych służebności.

Wpisy hipoteczne, których przedmiotem jest nabycie służebności używania lub użytkowania nieruchomości lub praw uznanych za nieruchomości, podlegają odłąd wymiarowi należytości wedle lit. B pozycyi taryfowej 45 ustawy z 13 grudnia 1862 r. zamiast wymiaru należytości według lit. A tej pozycyi taryfowej, przyczem jednakże uwolnienie przewidziane lit. D**) tej pozycyi taryfowej i na przyszłość w wypadkach odnośnych wchodzi w zastosowanie.

§ 7.

Na wypadek gdy rzecz, należąca do spuścizny, przechodzącej na więcej spadkobierców, przed przyznaniem spadku została nabyta przez jednego z uczestników w całości lub części pod tytułem nie przysługującym mu już

*) Wpisy do ksiąg gruntowych, a mianowicie:

A) prawa własności, służebności użytkowania lub używania nieruchomości, lub uprawnień uważanych za nieruchomości, jeżeli akt prawny lub tytuł, na zasadzie którego ma nastąpić wpis:

a) podlega należytości od przeniesienia między żyjącymi lub na wypadek śmierci, są wolne od obowiązku uiszczania należytości; b) jeżeli zaś ten akt prawny lub tytuł nie podlega powyższej należytości, należy uścić od wartości przedmiotu $1\frac{1}{2}\%$.

B) innych praw rzeczowych:

a) jeżeli przedmiot jest ocenym i przedstawia wartość ponad 200 kor., należy uścić $\frac{1}{2}\%$ od wartości; b) jeżeli nie jest ocenym lub nie przedstawia wartości 200 kor., wolne są od należytości.

**) Wolne są oprócz wpisów pod Aa i Bb wymienionych tylko:

aa) częściowe lub całkowite ekstablucyje wpisanego prawa; bb) wpisy, którym osobnemi ustawami w różnych krajach przy sposobności zniszczenia poddaństwa, indemnizacyi, zaprowadzenia ksiąg gruntowych lub komasaacyi przyznano wolność od należytości; cc) ponowny wpis tego samego, chociażby częściowo zgłasze prawa w toku sporu lub egzekucyi na rzecz tej samej osoby, lub jeżeli na zasadzie obowiązujących przepisów wpis po upływie pewnego czasokresu musi być odnowiony i nie zaszła zmiana w osobie uprawnionego;

dd) wpis tego samego, chociażby częściowo zgłasze prawa na kilku nieruchomościach w księgach tego samego urzędu, lub różnych urzędów, przeniesienie takiego prawa z jednej nieruchomości tego samego właściciela na inną. ograniczenie wpisu na część tej samej rzeczy, zniesienie łącznej hipoteki;

ee) wpisy działu nierozdzielonej własności lub użytkowania między wpisanymi współwłaścicielami lub współnikami użytkowania;

ff) wpisy uprawnień zastrzeżonych lub wymownionych, jak rozszczenia z tytułu ceny kupna, renty, umowy i t. p. ze strony właściciela, użytkowcy, używacza nieruchomości lub prawa wpisanego w księgi hipoteczne przy przelewie całkowitym lub częściowym wpisanego prawa na inną osobę;

gg) wpisy praw tych osób, które przy nieodpłatnych przeniesieniach prawnie niepodzielnych rzeczy między żyjącymi lub na wypadek śmierci lub przy częściowym odpłatnym przeniesieniu takich rzeczy z posiadacza na dziedzica koniecznego mają otrzymać zaspokojenie swych roszczeń z tytułu prawa spadkowego lub darowizny z wartości wyżej wspomnianych rzeczy;

hh) wpisy niezbędne do uwiocznienia następstwa prawnego ostatniego nabywcy w księgach gruntowych wpisanego prawa.

z mocy prawa spadkowego, nie należy dopatrywać się w tem przeniesieniu ze stanowiska wymiaru należyci osobnego aktu prawnego.

§ 8.

Umowy, mocą których czy to poszczególne rzeczy czy cały majątek dzieli się pomiędzy współwłaścicieli o ile każdy współwłaściciel otrzymuje tylko tyle, ile wart był dotychczasowy jego udział w wspólnej własności poszczególnej rzeczy lub całego majątku, nie podlegają wymiarowi należyci od przeniesienia własności.

Jeżeli jednak któryś z współwłaścicieli otrzymuje więcej, niż wynosi czysta wartość jego udziału i ciężary przez niego przejęte, a na przedmiocie podziałowi podlegającym ciężące, w takim razie od nadwyżki nabytej uiszczyć wypada należyci od przeniesienia własności. Jeżeli w tym wypadku taki współwłaściciel nabywa rzeczy podlegające wymiarowi należyci według różnych skal, te rzeczy należy uważać za nadwyżkę, nabytą w sensie wyżej określonym, które podlegają niższemu wymiarowi należyci.

§ 9.

Wymiar należyci od przeniesienia prawa własności nieruchomości, równie jak orzekanie po myśli § 2, ust. 1 lit. a) o wolności takiego przeniesienia od obowiązku uiszczenia należyci przysługuje wyłącznie władzom skarbowym.

Szczegółowe przepisy w tym względzie ukażą się w drodze rozporządzenia.

§ 10.

Rozdział II rozporządzenia ministerstwa skarbu z 5 maja 1850 r. L. 181 Dz. u. p., § 2, punkt 5, dalej § 33 4 i 5 ces. rozp. z 19 marca 1853 r. L. 53 Dz. u. p., wreszcie §§ od 1-go do 5-go ustawy z 31 marca 1890 r. L. 53 Dz. u. p. zostają uchylone. O ile zresztą §§ 1—9 niniejszej ustawy nie zawierają odmiennych przepisów, do wymienionych także przeniesień własności stosować należy ogólne przepisy ustaw o wymiarze należyci.

II. Zabezpieczenie należyci spadkowych

§ 11.

Jeżeli wykaz spadku mający być przedstawionym do wymiaru należyci nie zostanie przedłożonym w ciągu 12 miesięcy od dnia otwarcia spadku, wówczas począwszy od dnia zapadłości tego czasokresu, liczyć się mają odsetki w wysokości 4% rocznie od należyci spadkowej wymierzyć się mającej, aż po termin płatności należyci (§ 60 ust. z dnia 9 lutego 1850).

Jeżeli obowiązany do ponoszenia należyci spadkowej otrzymał wiadomość o spadku później, niż w dniu otwarcia spadku, albo jeżeli odnaleziono majątek spadkowy przedtem nieznaną, po przedłożeniu wykazu spadkowego czasokres 12 miesięczny bieży od dnia otrzymania tej wiadomości. Gdy jest kilka osób solidarnie obowiązanych do ponoszenia należyci spadkowej, dla początku biegu czasokresu powyżej wspomnianego wystarcza, jeżeli choćby jeden z solidarnie obowiązanych dowiedział się o otwarciu spadku.

Zobowiązany do ponoszenia należyci spadkowej może się uwolnić od obowiązku uiszczenia tych odsetek w odpowiednim stosunku przez złożenie do kasy państwowej na poczet tej należyci wymierzyć się mającej pewnej kwoty.

§ 12.

Po wniesieniu wykazu spadku władza skarbową, jeżeli przytoczyć zdoła takie okoliczności, które pozwalają przypuszczać, że wykaz majątku jest niezgodny z rzeczywistym stanem rzeczy lub niedokładny, i że zobowiązany do przedłożenia wykazu o nieprawdziwości lub niedokładności wykazu ma wiadomość, może postawić wniosek w sądzie spadkowym, iżby na zobowiązanego do przedłożenia wykazu spadku nałożono przysięgę wyjawienia.

Wniosek taki może być postawiony najpóźniej w ciągu dwóch lat po przyznaniu spadku tylko za upoważnieniem minist. skarbu, którem to upoważnieniem należy się przed sądem wykazać.

Sąd przeprowadzi potrzebne dochodzenia według zasad postępowania w sprawach niespornych, w szczególności przesłucha dziedzica.

W uchwale na wniosek powziętej sąd w razie uwzględnienia wniosku, winien przy starannem ocenieniu istniejących stosunków ustalić rotę przysięgi, której tekst powołać się ma na przedłożony wykaz spadku i zwrócić się ma przeciw świadomemu zatajeniu wyjawić się mających części składowych majątku.

Dla zacepienia uchwały sądowej obowiązują postanowienia §§ 9—11, dalej 14—16 ces. pat. z 9 sierpnia 1854 r. L. 208 Dz. p. — Złożenie przysięgi może nastąpić dopiero po prawomocności uchwały nakładającej obowiązek złożenia przysięgi wyjawienia.

Zobowiązany ma prawo przy przesłuchaniu poprzedzającym odebranie przysięgi sprostować lub uzupełnić

poszczególne dane wykazu spadku, w którym to razie nie ma zastosowania postępowanie przewidziane ustawą karnoskarbową, odnośnie do przedmiotów dodatkowo wyjawionych.

Jeżeli zobowiązany do wykazania majątku spadkowego nie stawi się na termin wyznaczony do odebrania przysięgi bez dostatecznego usprawiedliwienia, lub odmówi złożenia przysięgi, sąd na wniosek nałoży grzywnę od 25—1000 koron celem wymuszenia złożenia przysięgi.

Na ten przepis ustawy należy osobno zwrócić uwagę zobowiązanego w uchwale, wyznaczającej termin do złożenia przysięgi. Zarazem sąd na każdorazowy wniosek władzy skarbowej, wyznaczając nowy termin do złożenia przysięgi, winien zagrozić nową coraz wyższą karą pieniężną, tudzież zarządzić na takąową w razie nie złożenia przysięgi, i powtarzać to tak długo, aż ogólna cyfra grzywien według uznania sądu osiągnie wysokość, odpowiednią do jakości wypadku. W żadnym razie ta łączna cyfra nie może przewyższać 50.000 koron.

Zobowiązany ma prawo w każdej chwili postawić w sądzie spadkowym wniosek dopuszczenia go do natężonej na siebie przysięgi. Wniosek ten winien być bez dalszego postępowania przychylnie załatwiony.

Jeżeli chodzi o spadek, dla którego sądem właściwym nie jest żaden z sądów położonych w obrębie królestw i krajów reprezentowanych w Radzie państwa, władza skarbową przedstawi wniosek odebrania przysięgi w sądzie powiatowym miejsca zamieszkania zobowiązanego do przedłożenia wykazu spadku, i ten to sąd będzie właściwym do wydania odnośnej uchwały.

Grzywny orzeczone na zasadzie przepisów poprzedzających, wpływają do funduszu ubogich miejscowości, w której zobowiązany ma miejsce zamieszkania; gdyby atoli zobowiązany na przestrzeni obowiązywania niniejszej ustawy znanego miejsca zamieszkania nie miał, wpływają do funduszu ubogich tej miejscowości, w której ma siedzibę sąd powołany do powzięcia uchwały o wniosku na złożenie przysięgi.

§ 13.

Darowizny, które spadkodawca poczynił w czasokresie dwumiesięcznym przed śmiercią, wliczają się do majątku spadkowego, celem wymiaru należyci, jeżeli z okoliczności wypływa zamiar spadkodawcy ominięcia przeniesienia w drodze spadkowej, tudzież jeżeli od tych darowizn już jako od darowizn między żyjącymi nie została wymierzona należyci.

Darowizny zwyczajowe nie podlegają przeto temu wliczeniu.

§ 14.

Jeżeli, z wyjątkiem wypadku wspomnianego w poprzednim paragrafie, w rozporządzeniu ostatniej woli uczynioną jest wzmianka o świadczeniu uczynionem przez spadkodawcę za życia tytułem darmym, a od tego świadczenia nie została uiszczoną należyci, jako od darowizn między żyjącymi, należy ze stanowiska wymiaru należyci uważać to świadczenie tak, jak gdyby było uczynione na wypadek śmierci, o ile istnienie tego świadczenia nie zostanie wogóle zaprzeczonym przez wrzekomo obdarowanego.

W razie uprawdopodobnienia, że darowizna istotnie już za życia spadkodawcy została dokonana, postanowienie to nie ma zastosowania, zwłaszcza nie odnośnie od tego, co spadkodawca dał za życia córce lub wnuczce tytułem posagu, synowi lub wnukowi tytułem wyprawy, lub bezpośrednio do objęcia urzędu lub jakiegokolwiek przemysłu, lub też co obrócił na zapłacenie długów dziecka pełnoletniego (§§ 788 i 790 u. e.).

§ 15.

Jeżeli w spadku znajdzie się przedmiot, o którym spadkodawca w rozporządzeniu ostatniej woli oświadczył, że nie jest jego własnością, lub jeżeli tego rodzaju rzeczy, a w szczególności papiery wartościowe, lub gotówka przez osobne przechowanie lub napis oznaczone są jako własność innej osoby, oświadczenie powyższe lub oznaczenie w braku innego uprawdopodobnienia, że te rzeczy nie należały do majątku spadkodawcy, nie wywiera żadnego wpływu na wymiar należyci, tak iż należy wymierzyć należyci od takich rzeczy, jak od każdej innej części składowej spuścizny.

Postanowienie to nie ma zastosowania, jeżeli spadkodawca był adwokatem, notaryuszem, lub notorycznie znanym mężem zaufania, dalej nie odnosi się do papierów wartościowych lub innych przedmiotów, oznaczonych jako własność osób, które pozostawały do spadkodawcy bądź w stosunku najmu usług lub służby, lub między którymi a spadkodawcą istniał stosunek zaufania lub pełnomocnictwa, wynikający z jego zawodu, urzędu lub interesu.

§ 16.

O ile chodzi o ustalenie decydujących po myśli § 13 okoliczności lub o uprawdopodobnienie, przewidziane

w §§ 14 i 15, można spowodować przesłuchanie strony i świadków pod przysięgą na pewne okoliczności, mające doniosłość w tym kierunku.

Strona winna dotyczącą prośbę wnieść u właściwej władzy skarbowej. Na zasadzie takiej prośby władza skarbową winna zawniioskować przeprowadzenie dowodów z przytoczeniem stwierdzeń się mających okoliczności w sądzie powiatowym miejsca zamieszkania osoby przesłuchanej.

O zarządzeniu terminu do przeprowadzenia dowodu, oprócz strony, należy zawiadomić właściwą władzę skarbową, której zarówno jak stronie samej przysługuje prawo jawienia się na rozprawie i stawiania pytań.

Przeciw ostatecznemu orzeczeniu władzy skarbowej dopuszczalne jest zażalenie do Trybunału administracyjnego.

§ 17.

Należytości, przypadające od przedmiotów majątkowych, określonych w §§ 13, 14 i 15, opłacać winny wyłącznie te osoby, którym przypadły dane przedmioty majątkowe.

§ 18.

Wymienione w §§ 13, 14 i 15 części składowe ma-

jątku spadkowego, mają być, o ile znane są spadkobiercy w celu wymiaru należytości wciągnięte do wykazu spadku, lub równocześnie z jego przedłożeniem do władzy skarbowej bezpośrednio zgłoszone.

III. Postanowienia przejściowe i uzupełniające.

§ 19.

W § 1, ust. 2, lit. b) i ust. 3, lit. c) ustanowione należytości w wysokości 2 $\frac{1}{2}$ % i 4 $\frac{1}{2}$ % aż do d. 5 października 1909 r. włącznie dla Tyrolu i Przedarlunii zniżają się do 1 $\frac{1}{2}$ % i, względnie 3 $\frac{1}{2}$ %.

§ 20.

Obecna ustawa obowiązuje od chwili jej ogłoszenia*); w tym samym dniu ces. rozp. z dnia 16 sierpnia 1899 r. L. 158 Dz. p. p. traci moc obowiązującą.

§ 21.

Wykonanie tego rozporządzenia powierzam ministrowi skarbu i ministrowi sprawiedliwości.

* 25 czerwca 1901 r.

OBJAŚNIENIA POCZTOWE.

Adresy. Wszystkie listy powinny być opatrzone jak najdokładniej adresem, mianowicie zawierać powinny: imię, nazwisko, miejsce przeznaczenia, ostatnią pocztę — do większych zaś miast dzielnicę, ulicę i numer domu. Na listach wysyłanych za granicę musi być adres napisany łacińskimi literami, dodać należy także kraj i prowincję. Listy zwyczajne można nadawać opłacone lub nieopłacone, listy jednak adresowane do urzędów, uwolnionych od opłaty, muszą być przez nadawcę opłacone.

Listy zwyczajne nie mogą być cięższe jak 250 gramów, czyli 15 łutów ciężych. Za listy zwyczajne opłata wynosi bez różnicy odległości:

W monarchii austriacko-węgierskiej do 20 gr. za list opłacony 10 h., nieopłacony 20 h.; nad 20 gr. do 250 gr. opłacony 20 h., nieopłacony 30 h.

Do Niemiec do 20 gr. opłacony 10 h., nieopłacony 20 h.; nad 20 gr. do 250 gr. opłacony 20 h., nieopłacony 30 h.

Za listy miejscowe (*loco*) płaci się do 20 gr. 6 h., od 20 gr. do 250 gr. 12 h. Za nieopłacone uścić musi odbierający w pierwszym razie 12 h., w drugim 18 h. Za listy urzędowe uiszczą adresat pojedynczo opłatę t. j. 10 h. a względnie 20 h.

Listy kartkowe miejscowe po 6 h., zaś do wszystkich krajów monarchii austriackiej i do Niemiec po 10 h.

Listy poste restante mogą zalegać przy urzędach pocztowych do 2 miesięcy, i mogą być adresowane nietylko imieniem i nazwiskiem, lecz także literami, cyframi etc. i wtedy adresat powinien się sam po odbiór tychże zgłosić. Listy poste restante adresowane literami lub cyframi rekomendowane być nie mogą.

Listy dworcowe (*Bahnhofsbriefe*). Adresat za miesięczną opłatą 10 kor. może odbierać listy lub gazety od nadawcy wprost na dworcu kolejowym z pewnego oznaczonego pociągu. Listy takie muszą pochodzić od jednego i tego samego nadawcy. Listy takie muszą być całkowicie opłacone, rekomendacja jest niedozwolona.

Awiza kolejowe, noty kolejowe, przesyła się do adresatów pocztą. Zarząd kolejowy awiza te opłaca 3 h. markami i opłatę tę zalicza odbiorcy do zapłaty. Urzędy pocztowe doręczają awiza kolejowe za potwierdzeniem odbioru w książce awizowej.

Karty korespondencyjne po 5 h. mogą być przesyłane do wszystkich krajów monarchii austriackiej i do Niemiec, a opatrzone odpowiednią marką dopełniającą do Serbii i Czarnogóry, zaś karty korespondencyjne po 10 h. do wszystkich innych krajów europejskich.

Karty korespondencyjne z odpowiedzią zapłaconą po 10 h. mogą być nietylko w monarchii austriackiej i do Niemiec, ale także i do innych krajów posyłane, lecz wówczas trzeba dolepić markami odpowiednią należytość.

Karty korespondencyjne można tak samo jak listy rekomendować i przysłać „per expres”. Należytość rekomendacyjną taka sama co od listów. Można także używać kart korespondencyjnych z własnego wyrobu, jednakże muszą być tej samej wielkości i na takiej samej grubości papieru jak urzędowe i muszą mieć napis w języku niemieckim: „Correspondenzkarte”, obok którego może być napis w języku krajowym; rozmiar kart korespondencyjnych nie może przekraczać 14 ctm. długości a 9 ctm. wysokości i korespondentki przekraczające wyż wspomniany rozmiar lub też mające na frontowej stronie prócz adresu, także i dopiski prywatne, są uważane jako

zwykłe listy i jako takie taksowane. Kolor tych kart może być dowolny. Frontowa strona kart korespondencyjnych służy wyłącznie na adres, dozwolone jest jednak odsyłającemu na frontowej stronie korespondentki u góry także swoje „Imię i Nazwisko” zapomocą druku lub pisma umieścić. Karty korespondencyjne bezpłatne mogą te urzędy posyłać, którym przyszuża prawo bezpłatnego posyłania swych korespondencyj, do tego mogą być używane tylko przez urząd pocztowy sprzedawane karty na białym papierze S h. za 25 sztuk, z odpowiedzią 16 h. za 25 sztuk.

Listy rekomendowane. Listy zwyczajne i karty korespondencyjne mogą być rekomendowane tak w miejscu, jak i do wszystkich krajów zagranicznych za opłatą 25 h., — nadawca otrzymuje recepis. Listów, których adres tylko z cyfr lub pojedynczych liter się składa, rekomendować nie można. Przy listach „w sprawie protestu wekslowego”, „per expres” i listach za recepisem zwrotnym musi na odwrotnej stronie listu nadawca położyć swój adres.

Na listach rekomendowanych nie można podawać żadnej wartości. Listy rekomendowane do Prus i Niemiec, mogą być posyłane na koszt adresata, z wyjątkiem listów za recepisem zwrotnym nadanych, które muszą być opłacone.

Listy rekomendowane może nadawca nietylko reklamować w urzędzie nadawczym lecz i w każdym innym urzędzie pocztowym za opłatą 25 h. Jeżeli zaś był dołączony recepis zwrotny, natenczas reklamacja nie podlega żadnej opłacie. Jeżeli list zaginął, nadawca ma prawo żądać wynagrodzenia 50 kor. w obrębie państwa austriackiego i gdy list był za granicę wysłany. Listy rekomendowane wysyłane w kraju można reklamować w przeciągu 6 miesięcy, na listy przesyłane za granicę służy prawo reklamowania rok cały od dnia nadania listu. — Po upływie zakreślonego terminu nadawca nie ma prawa żądać wynagrodzenia, chociażby list zaginął.

Doniesienie odebrania. Nadawca poleconego listu w obrębie wewnętrznym w Austrii, może żądać, by o nadejściu tegoż listu, do miejsca przeznaczenia, powiadomionym został.

Za takie urzędowe powiadomienie, nadawca musi oprócz zwykłej opłaty i rekomendacji, jeszcze dodatkową należytość w kwocie 25 h. z góry zapłacić, na liście zaś należy napisać litery R. E.

Recepisy zwrotne. Przy wszystkich przesyłkach rekomendowanych może nadawca żądać receptu zwrotnego, który podpisany przez adresata, odwrotną pocztą do poczty, w której przesyłka została nadana, odesłany, oddawca za zwrotem receptu nadawczego odebrać może. Za recepty zwrotne opłaca się 25 h.

Listy rekomendowane z pobraniem pocztowem można także wysyłać do całej austro-węgierskiej monarchii, do krajów okupowanych (Bośnia i Hercegowina) do 1000 koron; do Niemiec do 800 marek; do Belgii, Egiptu, Francji z Algierem i Monako, Włoch z Erytreą i San Marino, Luxemburgu, Portugalii z Madeirą i Azorami, Rumunii, Szwajcarii, Turcji (c. k. urzędy austriackie pocztowe) i Tunis do 1000 franków; zaś do Chili do 540 Chile Pesos; do Danii z wyspami Farøer do 360 skandynawskich koron; do Japonii z urzędami japońskimi na Formozie, Chin i Korei do 400 yenów; do Holandji (Niderlandy) do 500 holenderskich guldenów; do Norwegii i Szwecji do 720 skandynawskich koron.

Takie listy podlegają opłacie jak zwykłe listy rekomendowane, atoli musi być na stronie adresowej w górze

wyraźnie wypisać „za pobraniem“ (*Nachnahme* lub *Remboursement*) a pobranie się mająca kwota winna być podana w walucie kraju przeznaczenia (oddawczego) tak w liczbach jak i w słowach, a poniżej tego dokładny adres nadawcy. Na takichowych listach wartości podawać nie można. Pobrana należność zostanie przesłana nadawcy przekazem pocztowym, po odrzuceniu należności za przekaz, odpowiednio do wysokości kwoty i należności za pobranie w kwocie 10 h.

Druki. Wszelkie druki, litografie, szytelny, fotografie i książki można posyłać pod opaską, których można nabyć w urzędzie pocztowym. Są one opatrzone marką 3 h. i sprzedawane są po 3 h. Opaski mogą być także robione w domu. Należność wynosi do wszystkich miejscowości państwa austriackiego i do Niemiec do 50 gr. 3 h., do 100 gr. 5 h., do 250 gr. 10 h., do 500 gr. 20 h., do 1000 gr. 30 h. Niedostatecznie opłacone druki lub zupełnie nieopłacone, zwraca się nadawcom. Pod opaską nie wolno posyłać listów. Pod jedną opaską można kilka przedmiotów posyłać, jeżeli adresowane są do jednej osoby. Adres ma być napisany na opase. Oprócz adresu, dany i podpisu żadnych innych dopisków robić nie wolno, wolno tylko ołówkiem zakreślać miejsce na marginesie, na które chce się zwrócić szczególną uwagę. Korrekty wolno posyłać ze stosownymi poprawkami, które nawet w braku miejsca na marginesie mogą być dopełniane na osobnym arkuszu i wolno także odpowiednie kartki manuskryptu do korekty dołączyć.

Próby towarów nie powinny przedstawiać żadnej wartości kupieckiej. Opakowane mają być w ten sposób, aby urząd pocztowy mógł sprawdzić, że to są próbki. Złoto i w ogóle rzeczy sykie mają być posyłane w woreczkach obwiązanych, lecz nie opieczętowanych, lub zalapionych. Imię rzeczy pod opaską krzyżową, lub zawinięta w papier. Próbki przedmiotów szklanych, łatwo zapalnych lub eksplodujących, narzędzi ostrych lub wreszcie takich, któreby nieprzyjemny odór wydzielały, posyłać niewolno. Adres na mocnym papierze winien zawierać dopisek „Próbki bez wartości“ (*Muster ohne Werth*). Prócz nazwiska lub firmy, znaku fabrycznego towaru, numeru i ceny, żadnych innych dopisków robić nie można, ani też dołączać listów. Próbki muszą być opłacone i nie mogą więcej ważyć jak 350 gramów. Opłata wynosi do wszystkich krajów monarchii austriackiej i do Niemiec do 250 gramów 10 h., do 350 gramów 20 h. Do innych krajów obacz taryfę str. 107. Próbki można także rekomendować i doręczać „per expres“.

Listy pilne. Jeżeli nadawca sobie życzy, aby list został zaraz po przyjęciu doręczony adresatowi, ma być adresowany dokładnie, t. j. zawierać imię i nazwisko, tudzież mieszkanie adresata (ulica i numer), oraz winien nadawca dopisać na kopercie po lewej stronie u dołu „dorzeczy zaraz przez umyślnego posłańca“ (expres). Jeżeli nadawca życzy sobie, żeby list przed pewnym czasem nie był doręczony, to ma to być na liście wymienione. — Na odwrotnej stronie listu musi być adres nadawcy napisany.

Listy pilne mogą być rekomendowane lub nie i muszą być opłacone, a opłata wynosi 30 h. oprócz opłaty zwykłej za list, a jeżeli zaś adresat mieszka w miejscu nie należącem do okręgu doręczeń, natenczas za każde 7 1/2 kilometra odległości od urzędu pocztowego ma dopłacić posłańcowi w Austrii 1 kor., z czego odraża się już zapłacone 30 h., jeżeli zaś adresat nie chce przypadającej kwoty dopłacić, natenczas nie doręcza mu się tego listu, lecz zwraca się do miejsca nadania z uwagą, że adresat dopłaty uiścić nie chciał. Należność uiści się przyklepieniem marek odpowiedniej wartości. Listy w miejscu doręczyć się mające jako „expres“ posyłać nie można. Do Niemiec można posyłać listy „expres“ na koszt adresata.

Jeżeli urzędu, którym przysłużyła prawo bezpłatnego posyłania listów, chcą list swój jako „expres“ posłać, muszą należność z góry markami uiścić.

Marki i koperty. Marki pocztowe są po 1, 2, 3, 5, 6, 10, 20, 25, 30, 35, 40, 50, 60 i 72 h., po 1, 2 i 4 kor. Przyklepić je należy po prawej stronie u góry. Koperty są tylko po 11 h. Koperty zepsute, jak również kartki korespondencyjne, listy kartkowe, opaski, wymienione być mogą w urzędzie pocztowym za dopłatą 1 h. Marki stemplowe, tudzież marki listowe wycięte z kopert a przyklepione na listach, nie mają żadnej wartości i znaczenia.

Listy pieniężne. Za listy pieniężne do wagi 250 gr. pobiera się tak zwane porto — do 10 mil geograficznych = 1 strefa = 24 h., za dalszą odległość od 2 do 6 stref = 48 h. oraz należność asekuracyjną do kwoty 100 kor. włącznie 6 h., a dalej za każde 300 kor. po 6 h., najmniej jednak 12 h. Za nieopłacone listy pieniężne pobiera się nadto 12 h. jako dodatek.

Pieniądze papierowe, banknoty i gotówka (złoto, srebro i miedź), tudzież papiery wartościowe aż do wagi 250 gramów, mają być przesyłane w formie listu i zapieczętowane pięcioma, a jeżeli się używa urzędowej koperty, dwiema pieczęciami. Pieczęcie te muszą być wyciśnięte

czysto i wyraźnie i niewolno używać do pieczętowania monet lub gładkich pieczętek. Koperty używane do przesyłania pieniędzy nie mogą mieć czarnych lub kolorowych brzegów i nie powinny być na nich jakichkolwiek podkreśleń.

Można także pieniądze, przesyłane w listach pieniężnych do Austro-Węgier, jeżeli ich wartość przenosi 1000 kor., aż do wagi 250 gramów, oddać do przeliczenia na pocztę, nie można jednak w ten sposób posyłać papierów wartościowych lub monet zdawkowej, tylko niżej 2 kor. Po przeliczeniu na pocztę pieniądze te mają być zapieczętowane pieczęcią posyłającego i urzędową pieczęcią pocztową. Gotówkę brzęczącą należy obwinąć w papier i przytwierdzić wewnątrz koperty, aby się nie poruszała. Giełkie przesyłki pieniężne należy mocno upakować w pakiety, worki, skrzynki lub beczułki. Kwoty, których wartość nie przenosi 10.000 kor. w banknotach a 1000 w monecie, a nieprzeważające 1 1/2 klg., można posyłać w papierze grubym kilkakrotnie obwiniętym i obwiązany, w którym to wypadku należy dołączyć list frachtowy.

Jeżeli zaś waga przesyłek pieniężnych przenosi 1 1/2 klg. aż do 20 klg., musi opakowanie być z ceraty, której strona lakierowana ma być do wewnątrz zwrócona, albo z mocnego płótna lub skóry. Przesyłki te muszą być dobrze zaszyte lub obwinięte a na węzłach i szwach opieczętowane. Moneta brzęcząca ma być zwinęta w rulony lub w podwójnych woreczkach płóciennych. Szew powinien znajdować się wewnątrz, a końce przypieczętowane. Przesyłki pieniężne wyżej 20 klg. muszą być spakowane w skrzyneczkach lub beczułkach, a wewnątrz tychże zawinięte w pakietach lub w woreczkach. Waga pojedynczych skrzynek lub beczulek nie może być większa przy przesyłkach złota lub srebra jak 65 klg., przy innych pieniądzach 50 klg. Skrzyneczki lub beczułki do wysyłania pieniędzy muszą być dokładnie i z dobrego drzewa zrobione.

Pakiety. Opłata za pakiety bez wartości i z wartością wymierza się na podstawie odległości między miejscem nadania i przeznaczenia a nadto podług wagi — od wartości zaś należyżność asekuracyjną i tak:

- I. Do wagi 5 kilogramów:
 - a) za odległość do 10 mil geograficznych — 1 strefa = 30 h.
 - b) za dalszą odległość = 60 h.
- II. Nad 5 kilogramów:
 - a) za pierwsze 5 kilogramów jak powyżej pod I.
 - b) za każdy dalszy kilogram:

— do 10 mil geograficznych — 1 strefa = 6 h.			
nad 10	20	— 2	= 12
20	50	— 3	= 24
50	100	— 4	= 36
100	150	— 5	= 48
150	—	— 6	= 60

oraz jeżeli posyłka ma podaną wartość i należność asekuracyjną (bez różnicy oddalenia) do kwoty 100 kor. włącznie 6 h., a dalej za każde 300 kor. po 6 h. Za nieopłacone przesyłki do 5 kor. pobiera się nadto 12 h. jako dodatek.

Opakowanie innych przesyłek niż wyżej wymienionych powinno być mocne i pewne. Przedmioty mniejszej wartości, którym przyciśnięcie nie szkodzi i ani tłuścizni ani wilgoci ze siebie nie wydzielają, mogą być zawinięte w mocny i gruby papier i obwiązane sznurkiem. Przedmioty mniejszej wartości, a szczególnie takie, które mogą być uszkodzone przez wilgoć, tarcie lub przyciśnięcie (n. p. jedwabie), winny być zapakowane w ceratę, pudełka kartonowe lub skrzyneczki, stosownie do wartości i odległości jaką mają przebyć. Dzięczynę, jeżeli już nie krwawi, można pojedynczo posyłać (n. p. jedna sarna, zając) także bez opakowania. Flaszki z płynami należy opakować w skrzynkach. Beczułki z płynami powinny być mocne i dobrze obite obręczkami. Owoce można także posyłać w mocnych koszykach. Pieczętki na przesyłkach winny być dokładnie odbite i tak umieszczone, aby bez popsucia pieczętki wewnątrz dostać się nie było można. Skrzynki zabite gwoździami, kufty zamknięte, jeżeli wartość nie jest podana, mogą być bez pieczętowania nadane. Niedostatecznie opakowane przesyłki mogą być przez urząd pocztowy tylko wtedy przyjęte, jeżeli nadawca na adresie napisze: „na własną odpowiedzialność“ (*auf eigene Gefahr*), co także na recepcie nadawczym urząd pocztowy uwidoczni. Jeżeli przesyłka taka uszkodzoną zostanie, nadawca nie może się o odszkodowanie upominać. Adres na przesyłce jako też na liście posyłkowym winien być dokładny. Adres na **samej posyłce** winien tak być sporządzony, aby posyłka w razie zaginięcia listu frachtowego mogła być bez żadnych przeszkód adresatowi doręczona. Przesyłek adresowanych literami samymi lub cyframi wysyłać nie można. Wartość, jeżeli ją nadawca chce podać, winna być na adresie i liście frachtowym uwidoczniiona w walucie austriackiej. Wewnętrzna zawartość przesyłki musi być dokładnie, tak na samej posyłce, jakoteż i na liście frachtowym podana, gdyż od tego jest zawiślą dalsza manipulacja urzędowa.

Jeżeli przesyłka zawiera pieniądze papierowe, banknoty lub monety brązową, ma być na adresie rzeczywistej wartości podana tak w ogólnej sumie, jakoteż pojedyncze sorty pieniędzy, n. p.: wartość: 5.450 kor. 5 h., t. j. $\frac{5}{1000}$ $\frac{4}{100}$ $\frac{5}{10}$ i 5 h. Przy posyłce papierów wartościowych n. p. obligacji, ma być wymieniona na adresie ilość sztuk i wartość tychże. Jeżeli przesyłka zawiera pieniądze obce, n. p. ruble, to musi być wyszczególnione rodzaj i ilość tychże, a wartość ogólna podana w monecie austriackiej. Jeżeli przesyłka zawiera oprócz podanych jeszcze inne pieniądze, pocztą za nie nie bierze odpowiedzialności.

Do każdej przesyłki musi być dołączony adres przesyłkowy, opatrzony marką stemplową na 10 h., który nabywa się po 12 h. za sztukę. Kupon adresu przesyłkowego może służyć do pisania i może być odcięty. Jeżeli adres przesyłkowy popsuty zostanie, można go wymienić na poczcie za dopłatą 1 h. Do każdego adresu przesyłkowego mogą być dołączone 3 przesyłki, jeżeli mają być jednemu adresatowi doręczone, jednak wartość musi być dla każdej osobno podana. Do przesyłek za granicę mają być dołączone deklaracje cłowe i deklaracje statystyczne, które winny zawierać adres odbiorcy, zawartość i rodzaj przesyłki, wartość i wagę, tudzież adres odsyłającego, a w deklaracji statystycznej także i Nr. statystyczny towarów wysyłanych. Do wszystkich przesyłek wartościowych, może być na żądanie nadawcy, wydany receptis zwrotny za opłatą 25 h. Przesyłki można także posyłać jako pilne (per expres); w takim razie ma to być na adresie i w adresie przesyłkowym uwidocznione; posyłki takie muszą być opłacone.

Należność za przesyłki pilne (listy pieniężne, listy wartościowe, pakiety i przesyłki za pobraniem pocztowym) uiszczą się przez przyklepienie marek listowych w kwocie 30 h., a 50 h. za pakiety.

Dość należy, że tak jak do innych krajów można i do Rosji europejskiej (od 1 sierpnia 1898 r.) wysłać tak zwane pakiety pocztowe (*Postpakete, colis postaux*) do wagi 5 kgr i do wartości 50.000 franków. Opakowanie takie same jak w kraju, a opłata tylko 1 kor. 75 h. bez różnicy oddalenia, zaś od wartości za każde 300 franków 10 h.

Takie pakiety muszą być przy nadaniu opłacone, a co do rozmiarów nie mogą w zasadzie przekraczać 60 cm. w którymkolwiek kierunku.

Uwaga. W interesie wysyłających dodajemy od siebie, że pakiety i wszelkiego rodzaju przesyłki pocztowe za adresami przesyłkowymi (t. zw. frachty) do wartości 100 kor. nie bywają na pocztach austriackich podczas transportu koleją lub wozem rejestrowane, lecz tylko ilościowo (sumarycznie) oddawane, przez co ewidencja i tężel przez ten czas gnieje. Posyłki zaś ponad 100 kor. wartości są inwentary i podczas transportu rejestrowane i przy nich można dokładnie sprawdzić, kiedy i jakimi drogami były przesyłane.

Naszem zdaniem jest wskazane, aby wysyłający wartościowe rzeczy rzeczywista ich wartość podawali (t. j. ponad 100 kor.), przez co mogą wiele zawodów co do czasu nadejścia jak i co do odszkodowania w razie zagubienia się przesyłki uniknąć.

Opłata od wartości deklarowanej wynosi w Austro-Węgrzech: do 100 kor. 6 h., zaś nad 100 do 300 kor. 12 h., a za każde dalsze 300 kor. 6 h. więcej. Do Niemiec ta sama opłata, lecz najniższej 12 h.

Do innych krajów według specjalnych taryf, lecz w każdym razie nie wysoko.

Za pobraniem należności wolno wysłać przesyłki do wszystkich poczt w monarchii austro-węgierskiej aż do wysokości 1000 kor. Służą do tego adres przesyłkowy, z papieru ciemnego, opatrzony marką stemplową na 10 h., który jest połączony z przekazem powiątkowym. Taki adres przesyłkowy kosztuje 12 h. i innego używać nie wolno. Osoba wysyłająca ma wszystkie rubryki adresu przesyłkowego dokładnie wypełnić. Na górnym przekazie powiątkowym ma być suma od adresata ściągając się mającą dokładnie (kor. literami i cyframi) wypisaną. Przekaz powiątkowy musi być adresowany do tej osoby, która przesyłkę wysłała. Pieczęć, którą przesyłka jest pieczętowana, ma być także w miejscu oznaczonym (kółko) odciętą. Gdy przekaz do pobrania zaginie przed odebraniem należności, natenczas należy wnieść prośbę o pozwolenie wypłaty. 1 kor. marką stemplową zaopłaconą, do krajowej Dyrekcji poczt przez urząd pocztowy, gdzie przesyłka nadana została, i załączyć do prośby przekaz powiątkowy. Prócz należności za przesyłkę opłaca się jeszcze prowizję, która wynosi: za każde 4 kor. 2 h. najniższej jednak 12 h.

Pobrania pocztowe za granicę są dozwolone:

	przy pakietach pocztowych (<i>colis postaux</i>)	a przy zwykłych posyłkach
do Anglii	do 1000 kor.	do 1000 kor.
" Belgii	" 1000 "	" 1000 "
" Bułgarii z wsch. Rumelią	" 500 "	" 500 "
" Czarnogóry	" 1000 "	" 1000 "
" Korsyki	" 500 "	" 500 "
" Danii	" 500 "	" 500 "
" Egiptu (egipskie poczty	" 1000 "	" — "
" Egiptu (Aleks., Port-Said	" 500 "	" — "
" Erythrei	" 1000 "	" — "
" Faröer wysp	" 500 "	" — "
" Finlandyi przez Szwecję	" 500 "	" — "

	przy pakietach pocztowych (<i>colis postaux</i>)	a przy zwykłych posyłkach
do Francji i Monaco	do 500 kor.	do 1000 kor.
" " posiadłości w Indjach zachodnich	" 500 "	" — "
" Grecji	" 500 "	" 500 "
" Japonii przez Włochy	" 1000 "	" — "
" Luxemburgu	" 1000 "	" 1000 "
" Hiszpanii	" 1000 "	" 1000 "
" Holandyi	" 1000 "	" 1000 "
" Norwegii	" 1000 "	" 1000 "
" Portugalii z Azorami i Mad.	" 500 "	" 1000 "
" Niemiec	" — "	" 1000 "
" Rumunii	" 500 "	" 500 "
" Szwecyi	" 1000 "	" 1000 "
" Szwajcaryi	" 1000 "	" 1000 "
" Serbii	" 1250 "	" 1250 "
" Tripolis Afryka	" 1000 "	" — "
" Turcji { przez Semlin	" 500 "	" 500 "
" " Tryest	" 1000 "	" 1000 "
" Tunisu	" 500 "	" — "
" Włoch z San Marino	" 1000 "	" — "
" Zjed. Stanów Amer. półn.	" 1000 "	" 1000 "

Wpłata i wypłata skutecznia się monetą austriacką po obliczeniu według stałych tabel obliczeń. Oprócz należności za przesyłkę opłaca się prowizja, która wynosi: do Czarnogóry (Montenegro) i Serbii za każde 4 kor. 2 h., najniższej jednak 12 h.; do Niemiec, Hiszpanii, Portugalii, Szwajcaryi i Turcji via Tryest za każdy 2 kor. 2 h., najniższej ale 12 h.; zaś do Turcji via Semlin (Zemuń) i do reszty innych krajów za każde 20 kor. 20 h.

Nadmienić jeszcze należy, że całkowite zniesienie lub częściowe zniesienie kwoty pobrania jest dozwolone, w którym to razie, ma się nadawca zgłosić do urzędu nadawczego, gdzie winien wnieść odpowiednie podanie i przedłożyć nowy adres przesyłkowy. Za przeprowadzenie tej czynności należy złożyć kwotę 20 h. w markach listowych.

Także w drodze telegraficznej można owe zniesienie lub zmniejszenie zaliczyć skutecznie, lecz kosztą telegramu ponosi sam nadawca.

Przekazy pieniężne (*Postanweisung*). Do 1000 kor. posyłać można do wszystkich urzędów pocztowych monarchii austriackiej, nietylko w listach, ale także za pomocą t. z. przekazów, które nabywa się w urzędach pocztowych po 2 h. za sztukę. Porto opłaca się przez przyklepienie marek na przekazie. Kwotę przestać się mającą należy na przekazie wypisać liczbami i słowami i złożyć ją w urzędzie pocztowym. Opłata wynosi: do 20 kor. 10 h., nad 20 kor. do 100 kor. 20 h., nad 100 kor. do 300 kor. 40 h., nad 300 kor. do 600 kor. 60 h., nad 600 kor. do 1000 kor. 1 kor.

Przekazy pieniężne telegraficzne można posyłać do takich miejscowości, gdzie jest biuro telegraficzne rządowe, do wysokości 1000 kor. Do przesyłania pieniędzy drogą telegraficzną są osobne blankiety białe, które urząd pocztowy posyłającemu bezpłatnie daje. Opłata jest ta sama co przy przekazach zwykłych, z dodatkami opłaty za telegram i za doręczenie telegramu adresatowi w miejscu 30 h., za każde zaś $7\frac{1}{2}$ kln. lub część tychże 1 kor., które ma adresat posłańcowi dopłacić.

Przekazy pieniężne za granicę mogą być przesyłane do następujących krajów — jednak podanie kwoty liczbami i słowami na przekazie zagranicznym międzynarodowym (*internationale Postanweisung*) musi opiewać w takiej walucie, jakiej dotyczący kraj używa n. p. do Niemiec w markach, do Francji we frankach, do Ameryki w dolarach, do Rosji w rublach etc., należność zaś składa się w urzędzie pocztowym w koronach (waluta koronowa). Przekaz kosztuje 2 h.

	do	opłata
Argentynska Rzeczpospolita	100 pesos (arg.)	B
Anglia z Irlandyą	40 fl. szterling	C
Angielskie posiadłości i kolonie	20 "	C
Belgia	1000 franków	B
Brazylia	500 "	B
Bułgaria z Rumelią wschodnią	500 "	B
Boliwia	500 pesos	B
Chili	540 "	B
Canada	100 dolarów	C
Chiny (niemieckie poczty	800 marek	B
" (francuskie poczty	1000 franków	B
Congo	1000 "	B
Czarnogóra (Montenegro)	1000 koron	D
Dania z wyspami Faröer i do Reykjavik w Islandyi	360 kor. skand.	B
Egipt z egipskim Sudanem	1000 franków	B
Francya z Algierem i Monaco	1000 "	B
Francuskie kolonie w zach. Afryce	500 "	B
Finlandya	360 kor. skand.	B
Grecya	1000 franków	B

	do	opłata
Holandya (Niederlandy)	500 guld holend.	B
Holenderskie Indyje Wschodnie	250 " "	B
Japonia z grupą wysp rybackich, Formoza, poczt. japońskich w Korei i Chinach	400 yenów	B
Kamerun	800 marek	B
Karoliny wyspy, tylko do Ponapej (Yap)	800 "	B
Kiautschou niemiec. ochronny okrąg	800 "	B
Kreta do c. k. urzędów Kandia, Kanea, Retlimo	1000 franków	D
Kreta kretańskie poczt.	500 "	B
Luxemburg	1000 "	A
Malta	500 "	B
Marokko niemieckie poczt.	500 marek	B
Marshall wyspy, tylko do Jaluit	800 "	B
Niency	800 "	A
Niemiecka Nowa-Gwinea	800 "	B
" wschodnia i zachodnia		
Afryka	800 kor.	B
Norwegia	720 kor. skand.	B
Portugalia z Madeirą i Azorami	1000 franków	B
Portugalskie kolonie	500 "	B
Rumunia	500 "	B
Rumunia do Bacau, Berlad, Botosani, Braila, Bukarest, Buzeu, Constanta, Crajova, Dorohoi, Focsani, Galatz, Giurgiu, Jassy, Ploesci, Tulcea, Turnu, Severin	1000 franków	B
Rosya europejska z wyjątkiem Finlandy	100 rubli	C
Samoa niemiecki ochronny okrąg	800 marek	B
Serbia	1000 franków	D
Siam tylko Bangkok i Chiengmai	500 marek	B
Szwajcaryja	1000 franków	B
Szwecya	720 kor. skand.	B
Tago niemiecki ochronny okrąg	800 marek	B
Tripolis poczt. włoskie w Bengasi i Tripolis	1000 franków	B
Tunis	1000 "	B
Turcja poczt. austriackie	1000 franków	D
Włochy z kolonią, Erytrea i San-Marino	1000 "	B
Zjednoczone stany Ameryki północ.	100 dolarów	C
Zanzibar	1000 franków	B

Opłata wynosi według A: do 40 kor. 20 h., za każde zaś następne 20 kor. 10 h. więcej; według B: do 25 kor. 25 h., nad 25 do 50 kor. 50 h., nad 50 do 75 kor. 75 h., nad 75 do 100 kor. 1 kor., a następnie za każde 50 kor. 25 h. więcej; według C: do 25 kor. 25 h., a za każde następne 25 kor. 25 h. więcej; według D: (do Serbii i Czarnogóry) do 40 kor. 20 h., do 100 kor. 40 h., do 300 kor. 80 h., do 600 kor. 1 kor. 20 h. i do 1000 kor. 2 kor.

Stały stosunek obliczeń.

100 argentyńskich pesos	= 477 kor. 50 h.
100 chilijskich pesos	= 182 " — "
100 skandynawskich koron	= 132 " 50 "
100 marek	= 117 " 80 "
100 franków	= 95 " 50 "
10 funtów szterlingów	= 240 " 60 "
100 yenów	= 246 " 50 "
100 holenderskich guldenów	= 198 " 80 "
100 dolarów	= 496 " — "
100 rubli	= 254 " 50 "

Tabele stałych obliczeń nabyć można w urzędzie pocztowym po cenie 30 h.

Przekazy pieniężne telegraficzne za granicę mogą być przesyłane do wysokości 1000 franków do Belgii, Egiptu, Francji z Algierem i Monaco, Luxemburg, Portugalii, Rumunii (stacje wymienione w przeglądzie przekazów zagranicznych), Szwajcaryi, Serbii, Tunisu, Włochy i San-Marino; do 500 franków do Bułgarii i Rumunii; do 800 marek do Niemiec; do 1000 koron do Czarnogóry (Montenegro); do 500 guldenów hol. do Holandii; do 40 funtów szterlingów do Anglii; do 400 yenów do Japonii; do 360 koron skandynawskich do Danii; do 720 koron skandynawskich do Norwegii i Szwecyi. Opłata wynosi tyle, ile zwykły przekaz kosztuje, z dodatkiem należności za telegram.

Zlecenia pocztowe. Za pośrednictwem urzędów pocztowych można ściągnąć od innych osób wierzytelności, a mianowicie:

do Monarchii Austro-węgierskiej	do 1000 kor.
" krajów okupowanych	" 1000 "
" Belgii	" 1000 franków
" Egiptu	" 1000 "
" Francji z Algierem	" 1000 franków
" Holandii i holenderskich Indyi Wschodnich	" 500 guld. holend

do Luxemburgu	do 1000 franków
" Niemiec	" 800 marek
" Norwegii	" 720 koron skand.
" Rumunii	" 1000 franków
" Szwajcaryi	" 1000 "
" Szwecyi	" 720 koron skand.
" Tunisu	" 1000 franków
" Turcyi (do c. k. poczt. urzędów w Adrianopolu, Konstantynopolu, Salonice i Smyrnie)	" 1000 "
" Włoch z Erytreą i Tripolis	" 1000 "

Blankietów nabywa się po cenie 1 h., a dołączony dokument n. p. weksel, rachunek, kwit i t. p. posyła się w kopercie zapieczętowanej jako list rekomendowany pod adresem urzędu pocztowego, gdzie dłużnik mieszka. Są do tego także koperty urzędowe, których w urzędach pocztowych po 1 h. za sztukę dostać można. Pod jedną kopertą można także zlecenia do kilku dłużników posyłać, jednak dokumenta w tejże zawarte, nie mogą opiewać na więcej terminów spłaty; dłużnicy tychże winni mieszkać w tym samym okręgu doręczeń, kwota zaś nie może przekraczać 1000 koron.

Zlecenia pocztowe nie mogą mieć charakteru prywatnej korespondencji.

W obrocie wewnętrznym w Austro-Węgrzech i w brocie z krajami okupowanymi do jednego zlecenia pocztowego może nie więcej jak 5 dokumentów być dołączonych, zaś w obrocie z zagranicą mogą takowe najwyżej do 5 dłużników opiewać. W razie uiszczenia kwoty na blankiecie wyrażonej, wydaje poczt. adresatowi dokumenta, pieniądze przesyła wierzycielowi za przekazem, po strąceniu zwykłej należności przekazowej i 10 h. za pobranie.

Pocztowe kasy oszczędności. Niemal wszystkie pocztowe urzędy austriackie przyjmują wkładki począwszy od 1 kor., na które wydają bezpłatnie książeczki. Kwoty wyżej 2 kor. procentują się wedle stopy 3%. Wkładki do wysokości 40 koron można podjąć natychmiast w jakimkolwiek urzędzie pocztowym, wyższe zaś wkładki wolno odebrać tylko za asygnatą urzędu kas pocztowych oszczędności we Wiedniu, dokąd należy wpród wypowiedzenie przesłać. Celem ułatwienia zebrania kwot mniejszych niż 1 kor., służą karty oszczędności po 10 h., na które częściowo nalepiała się zwykłe znaczki pocztowe, które nie mogą być dziurkowane, lecz zupełnie czyste, a gdy wartość ich wyniesie 1 kor., przyjmuje się je jako gotówkę i wydaje książeczkę kasy oszczędności. Na każdą wkładkę wydaje centralny zarząd kas pocztowych w Wiedniu potwierdzenie, które winno się zachować, a gdyby takowe nie nadeszło, należy je natychmiast reklamować. Jednej osobie niewolno mieć więcej jak jedną książeczkę kasy oszczędności, również niewolno wkładać więcej naraz jak 600 kor., a roczna wkładka nie może przekroczyć 2.000 kor. rocznie.

Książki pocztowe nadawcze. Większe firmy lub osoby prowadzące obszerniejszą korespondencję, mogą oddawać na pocztę listy polecane, listy pieniężne, przekazy i przesyłki wartościowe za pomocą książek nadawczych, w których urząd pocztowy potwierdza odbiór przesyłki. Książki te zastępują recepty nadawczy i można je w zarządzie poczt. nabyć po cenie 40 h. lub większe po 60 h.

Opłata za doręczenie. Za doręczenie przesyłek adresat obowiązany jest opłacić:

za przekaz z kwotą do 10 kor.	3 h.
" przekaz z kwotą nad 10 kor.	5 "
" list pieniężny do 100 kor.	5 "
" list pieniężny nad 100 kor.	10 "
" pakiet do 5 kg.	10 "
" pakiet nad 5 kg.	20 "

Jeżeli jest więcej pakietów do tego samego adresata opłaca się za najcięższy pakiet 20 h. a za wszystkie dalsze po 10 h. Za doręczenie awiza na nadeszły list pieniężny lub pakiet opłaca się 3 h.

Za odcienie lub interwenyę posyłki podlegającej opłacie akcyzowej, opłaca się po 20 h. Za odcienie i doręczenie pakietu pocztowego opłaca się 25 h.

Opłata skrytki pocztowej (Fachgebiühr). Adresat może zastrzedz sobie odbiór przesyłek w urzędzie pocztowym. Pisemne oświadczenia, zastrzeżenia odbioru przesyłek ma wysłać na druk, który w urzędzie pocztowym można otrzymać. Za odbieranie przesyłek listowych i przekazów, obowiązany jest adresat opłacać z góry miesięcznie po 2 korony. Za odbieranie pakietów zaś opłaca się z góry miesięcznie po 6 koron.

Oprócz tej opłaty obowiązany jest adresat opłacić za każdy awizowany adres przesyłkowy po 3 h., za każdą do 48 godzin po zaawizowaniu nieodebraną posyłkę należność składową (Lagerzinsgebiühr) od posyłki do 5 kg. 3 h., a od posyłki nad 5 kg. 5 h.

TARYFA OPŁATY LISTÓW.

Do	Listy			Karty korespondencyjne		Druki próbki		Należność rekomendac.	Za recepty zwrotne	Należność express
	za każde gramy	opłacone h	nie opłacone h	pojedynczo h	z odpowiadaniem h	za każde gramy				
						opłacone h	nie opłacone h			
Austro-Węgier, Bośni i Hercegowiny i ks. Liechtenstein	do 20	10	20	5	10	druki do 50	3			
	nad 20—250	20	30			" " 100	5			
						" " 250	10			
						" " 500	20	25	25	30
						" " 1000	30			
						próbki do 250	10			
						" " 350	20			
W miejscu	do 20	6	12	5	10	tak samo	tak samo	25	25	nie wolno
	do 250	12	18							
Sandżak, Nowy Bazar do 250 gr.	15	25	50	10	20	50	5	25	25	—
Belgii do 1000 gr.	15	25	50	10	20	50	5	25	25	30
Bułgarii "	15	25	50	10	20	50	5	25	25	—
Danii i Irlandyi "	15	25	50	10	20	50	5	25	25	30
Francyi "	15	25	50	10	20	50	5	25	25	—
Niemiec (z Helgoludem)	do 20	10	20	5	10	druki do 50	3			
	nad 20—250	20	30			" " 100	5			
						" " 250	10			
						" " 500	20	25	25	30
						" " 1000	30			
						próbki do 250	10			
						" " 350	20			
Gibraltaru do 1000 gr.	15	25	50	10	20	50	5	25	25	—
Grecyi "	15	25	50	10	20	50	5	25	25	—
Anglii "	15	25	50	10	20	50	5	25	25	30
Włoch i San Marino "	15	25	50	10	20	50	5	25	25	30
Luxemburga "	15	25	50	10	20	50	5	25	25	30
Mali "	15	25	50	10	20	50	5	25	25	30
Czarnogóry "	15	10	20	5	10	50	5	25	25	30
Niderlandów "	15	25	50	10	20	50	5	25	25	30
Norwegii "	15	25	50	10	20	50	5	25	25	—
Portugali "	15	25	50	10	20	50	5	25	25	30
Rumunii (Mołdawy i Wołoszczyzny) "	15	25	50	10	20	50	5	25	25	30
Rosyi (z Królestwem Polskiem) "	15	25	50	10	20	50	5	25	25	—
Szwecyi "	15	25	50	10	20	50	5	25	25	30
Szwajcaryi "	15	25	50	10	20	50	5	25	25	30
Hiszpanii "	15	25	50	10	20	50	5	25	25	—
Serbii "	15	15	30	10	20	50	5	25	25	30
Tureyi europ. "	15	25	50	10	20	50	5	25	25	—
Do krajów Związku pocztowego "	15	25	50	10	20	50	5	25	25	30

lub nie można

Uwaga. Do Bośni, Hercegowiny, Sandżaku, Nowego Bazaru expressowych listów nie wolno wysyłać. Przy próbkach najmniejsza należność wynosi 10 h. Próbki do 350 gramów można wysyłać do Anglii, angielskich kolonij, Belgii, Bułgarii, Egiptu, Francyi, Grecyi, Hiszpanii, Holandi, Montenegro (Czarnogóry), Niemiec, Portugalii, Rumunii, Serbii, Szwajcaryi, na wyspę św. Heleny, Włoch, Stanów Zjednoczonych Ameryki i c. k. poczt na Wschodzie (Lewanty); — do reszty krajów tylko do 250 gramów.

PORADNIK TELEGRAFICZNY.

W przesyłaniu depesz telegraficznych, oprócz zwięzłego i jasnego tyczeń zredagowania, należy zachować następujące przepisy:

1) Depesza w jakimkolwiek języku, ma być najczytelniej napisana, gdyż od tego zależy dokładność ekspedycyi.

2) Adres osoby, do której się posyła, dokładnie podać, jakoteż ulicę i numer mieszkania.

3) Jeżeli miejsce siedziby urzędów telegraficznych nie jest w stódcznem lub ważniejszym mieście, oznaczyć kraj, w którym się znajduje; wiele jest bowiem miejscowości jednakiej nazwy, lecz w różnych krajach położonych.

4) Oprócz urzędów telegraficznych z niustającą służbą, to jest całodzienną i nocną, i całodzienną od godz. 7 rano do 9 wieczór, są urzęda ze służbą od 8 do 12 rano i od 2 do 6 popołudniu, ważnem jest więc dla oddającego depeszę do wymienionej ostatniej kategorii urzędu, ażeby oddając popołudniu, wcześniej to uczynił, albowiem oddawszy przed samą 6, a nawet wcześniej, taka depesza pozostać musi do drugiego dnia do 8 rano. Dla ostatnich godziny urzędowe w niedziele są przeznaczone: rano od 8^{1/2} do 11^{1/2}, popołudniu od 3 do 4.

Porządek, jaki zachować należy przy napisaniu depeszy podług istniejących ustaw:

Nasunprzód jeżeli oddawca depeszy pragnie opłacić odpowiedź, kolacyonowanie, potwierdzenie wręczenia, rekomendowanie, dalsze przesłanie oddanej depeszy (jeżeliby adresat mieszkał poza obrębem siedziby urzędu telegraficznego) pocztą, posłańcem; te bliższe więc ozna-

czenia może oddający depeszę wyrazić całemi słowami lub w sposób skrócony przez 2 zgłoski, które się liczą tylko za jedno słowo, i tak **D. = Pilno**. Depesza tak oznaczona ma pierwszeństwo przed innymi prywatnymi; należność takiej depeszy wynosi potrójną taksę zwykłej depeszy.

RP. Odpowiedź zapłacona. Należność zapłaconej odpowiedzi zależy od żądanej ilości słów: — jeżeli się żąda 10 słów, oznacza się pojedynczo **Rp.** — jeżeli mniej lub więcej, w takim razie trzeba oznaczyć np. **Rp. 4 słów**, albo **Rp. 15 słów** i t. d. Należność za odpowiedź można zapłacić najwyżej za 30 słów. Przekaz na zapłaconą odpowiedź jest ważny na sześć tygodni, i może być użyty do dowolnej miejscowości (stacyi telegraficznej).

Rpd. Odpowiedź zapłacona pilna. Należność taku, jak przy depeszy pilnej.

TC. Depesza kolacyonowana. Należność wynosi czwartą część taksy nadanej depeszy.

CR. Potwierdzenie wręczenia. Należność równa jest taksie za depesze z 10 wyrazów. Należność telegraficzną za przekazy pieniężne (telegraficzne) opłaca się na poczcie przy złożeniu pieniędzy do przesłania przeznaczonych.

FS. Dalsze przesłanie depeszy. Należność wedle ilości słów.

PR. Dalsze przesłanie depeszy pocztą jako list polecony. Nadawca depeszy prócz należności za depeszę, ma zapłacić 35 h. jako należność za list polecony.

XP. Posłaniec zapłacony. Należytość za posłańca w Austro-Węgrzech, Bośni i Hercegowinie według taryf miejscowych.

Na to uwiadomienie płaci się przy nadaniu depeszy należytość przypadającą za potwierdzenie wręczenia, nie oznaczając tego przed adresem.

EP. Sztafeta zapłacona. Należytość stosownie do cen miejscowych, z kąd depesza ma być sztafetą odesłana.

Depesze tej samej treści z więcej adresami, a te mogą być:

- do więcej adresatów w tej samej miejscowości;
- do jednego adresata w tej samej miejscowości, lecz w różnych mieszkaniach.

W jednym i w drugim razie — prócz należytości za ilość wszystkich słów — dopłaca się o jeden raz mniej po 50 h., jak jest adresów, n. p. jeżeli depesza ma cztery adresy, to prócz należytości za ilość słów, dopłaca się trzy razy po 50 h.

Po takim oznaczeniu następuje adres, treść depeszy i podpis. Oddający depeszę ma prawo żądać legalizacji swego podpisu ze strony urzędu telegraficznego; jeżeli takowemu nie jest znany, to musi się wprzód wylegitymować.

Umieszczenie podpisów jest dowolnem, może być depesza i bez podpisu.

Depesza bez treści jest dozwoloną. Taka depesza musi mieć najmniej dwa słowa w adresie.

Na żądanie nadawcy depeszy, można otrzymać receptę za opłatą 10 h.

Napisana w powyższy sposób depesza, zostaje obliczona na wyrazy i ilość tychże daje podstawę do opłaty należytości.

W depeszach europejskich piętnaście, a w pozaeuropejskich dziesięć liter stanowi jedno słowo; wyraz składający się z więcej jak z piętnastu lub dziesięciu liter, liczy się za dwa.

W depeszach europejskich pięć cyfer, a w pozaeuropejskich trzy cyfry razem napisane, stanowią jedno słowo. Ze znaków pisarskich liczy się za słowo podkreślenie, kłanra () i cudzysłów „”; osobno stojące cyfry i litery liczy się każda osobno za słowo, cyfry rzymskie za dwa słowa. Opłata od depesz wogóle stanowi ilość słów i taka opłata składa się:

I. W Europie:

a) z ogólnej taksy wynoszącej do wszystkich państw z wyjątkiem Austrii, Bośni, Hercegowiny i Niemiec 60 h.

b) od każdego pojedynczego słowa podług taryfy.

II. Do pozaeuropejskich części świata — opłatę stanowią laksana od pojedynczych słów.

Taryfa opłaty od telegramów do krajów europejskich.

Do	Taksa	Za jedno	Do	Taksa	Za jedno
	stała	słowo		stała	słowo
	h	h		h	h
Austrii i Węgier (najmniej 60 h.)*	—	6	Luxemburgu	60	21
Bośni i Hercegowiny (najmniej 60 h.)	—	6	Malty	60	35
Algieru	60	26	Marocco (Tanger)	60	45
Azorskich wysp	60	93	Czarnogóry (z innych krajów	60	8
Belgii	60	19	1 z Dalmacji	60	6
Bułgarii i wschodniej Rumelii	60	16	Niederlandów (Holandya)	60	16
Cypru	60	40	Norwegii	60	32
Wysp Kanaryjskich	60	88	Portugalii	60	33
Danii	60	21	Rumunii	60	8
Niemiec (najmniej 60 h.)	—	6	Rosyi europejskiej	60	24
Francyi, Korsyki i Monaco	60	16	Szwecyi	60	24
Gibraltaru	60	33	Szwajcaryi	60	8
Grecyi a mianowicie:			Serbii	60	8
1) Wyspy Korfu	60	19	Senegalu	60	171
2) Ład stały i wyspy Euboea i Paros	60	24	Sudan	60	171
3) Wysp greckich z wyjątkiem Korfu, Euboea i Paros	60	28	Hiszpanii	60	28
Anglii	60	26	Tripolis	60	68
Helgoland	60	6	Tunis	60	26
Włoch	60	16	Tureyi europejskiej	60	28
Krety	60	38	Tureyi azjatyckiej i do wysp Togo niemieckiej posiadłości	60	40
				60	809

*) Taksa dla telegramów miejscowych jak np. Kraków dworzec i Kraków miasto, Kraków - Podgórze, Białka-Bielsko i t. p. wynosi od słowa 2 h., najmniej jednak 40 h. Jeżeli telegram oddany zostaje w biurze telegraficznem kolejowem w miejscu, gdzie jest c. k. urząd telegraficzny, dopłaca nadawca do każdego słowa 2 h.

WYKAZ ADWOKATÓW.

Adwokaci w Krakowie:

Ader Leon, Gołębia 3.
 Berger Arnold, Grodzka 23.
 Bader Leib, plac Dominikański 3.
 Bardel Franciszek, Mały Rynek 1.
 Bednarski Tadeusz, Wisłna 3.
 Benis Artur, Długa 1.
 Bermann Henryk, Grodzka 62.
 Bobilewicz Adam, św. Krzyża 7.
 Bogusz Adam, Gołębia 6.
 Brummer Herman, Poselska 18.
 Caro Leopold, Szepeńska 11.
 Chmielarczyk Władysław, św. Jana 4.
 Czesznak Feliks, Floryańska 3.
 Dadlez Wilhelm, Straszewskiego 21.
 Dalet Józef, św. Gertrudy 11.
 Deiches Izidor, Rynek gł. 15.
 Doboszyński Adam, św. Anny 3.
 Drohner Józef, Grodzka 43.
 Ehrenpreis Zygmunt, Grodzka 50.
 Eibenschütz Zyg., Straszewskiego 10.
 Eichenbaum Saul, Floryańska 23.
 Federowicz Tadeusz, Krupnicza 5.
 Fischer Edmund Jan, Senacka 6.
 Fischer Adolf, Grodzka 61.
 Fischlowitz Izrael, Kanonicza 16.
 Flach Karol, Grodzka 3.

Frühling Rudolf, Grodzka 13.
 Garlein Salomon, Grodzka 71.
 Geldwerth Michał Leon, Floryańska 5.
 Gertler Julian, Podzamecze 10.
 Gleitzmann Józef, Grodzka 39.
 Głuziński Tadeusz, Szewska 19.
 Goldfinger Albert Salom., Grodzka 51.
 Goldwasser Łazarz, pl. WW. Świętych 8.
 Gross Adolf, Bracka 13.
 Gryziecki Mikołaj, Rynek gł. 26.
 Guńkiewicz Bronisław, Grodzka 47.
 Hesi Bernard, Szewska 20.
 Hümelblau Abraham, Floryańska 32.
 Horowitz Maurycy, Stolarska 13.
 Ichheiser Michał, Rynek gł. 25.
 Jakubowski Faustyn J. Br., Bracka 10.
 Jakubowski Jan, św. Jana 18.
 Jakubowski Roman, Szpitalna 19.
 Judkiewicz Henryk, Gołębia 3.
 Kaden Gustaw, Basztowa 26.
 Kirchmayer Stefan, pl. Szepeński 6.
 Kosch Teodor, Pijarska 3.
 Koy Michał, św. Anny 7.
 Krieger Herman, Floryańska 18.
 Krygowski Stanisław, św. Marka 11.
 Kwiecieński Tadeusz, Kanonicza 16.

Laehs Saul Rafał, Grodzka 60.
 Landau Izaak (Ignacy), pl. Dominik 4.
 Landau Izaak (Ignacy), Jun. Grodzka 30.
 Landau Pinkus, plac Dominikański 7.
 Landau Saul Izajasz, Grodzka 30.
 Landau Saul Rafał, Gertrudy 9.
 Landy Lejzor (Ludwik), Rynek gł. 10.
 Langrod Bernard, Gołębia 2.
 Laub Dawid, Grodzka 62.
 Lauer Bernard, plac WW. Świętych 1.
 Lax Józef Aleksander, Grodzka 15.
 Laufbahn Abraham (Artur), Grodzka 48.
 Lewandowski Karol, Floryańska 16.
 Br. Lewartowski Adam, Wisłna 5.
 Lewicki Włodzimierz, Sławkowska 28.
 Liebling Abraham (Adolf), Rynek gł. 8.
 Lisowski Władysław, Wisłna 8.
 Łachecki Kazimierz, Szewska 27.
 Ławrowski Roman, Grodzka 3.
 Łepkowski Karol, Poselska 9.
 Łoziński Czesław, Graniczna 5.
 Marek Zygmunt Stanisł., Poselska 17.
 Markiewicz Władysław, Bracka 6.
 Maschler Abr. Józef, Floryańska 28.
 Meisels Abr. Adolf, pl. Dominikański 5.
 Merz Ludwik, Grodzka 32.

Mikiewicz Bolesław, Jana 13.
 Mussil Franc. Wilh. M., Karmelicka 15.
 Münz Michał, Bracka 4.
 Niehlhauser Abraham Daw., Grodzka 6.
 Olearski Bronisław, Pijarska 5.
 Pawłowicz Klemens, Szewska 10.
 Peiper Julian, Grodzka 59.
 Pelz Scholem Mordche, Grodzka 20.
 Piotrowski Zygmunt, św. Anny 11.
 Piszewski Zygmunt Kaz., Szepeńska 1.
 Przeworski Jakob, Poselska 8.
 Rattler Ludwik, Grodzka 69.
 Reifer Leon, Grodzka 29.
 Reimer Edmund, Grodzka 33.
 Ripp Mojżesz Leib, Grodzka 44.

Rosenblatt Józef, Basztowa 19.
 Rowiński Stan. Jan, Sławkowska 31.
 Schmidt Wolf (Wilhelm), Rynek gł 11.
 Schmindling (Haskel) Sam., Rynek gł 32.
 Scholem Salomon, Grodzka 43.
 Schönberg Maurycy, Karmelicka 9.
 Schönstein Henryk, Wiśna 9.
 Schwarz Emil, Poselska 19.
 Seinfeld Herman, pl. Dominikański 1.
 Skapski Józef, Jagiellońska 5.
 Smolarski Kazimierz, Sławkowska 10.
 Steg Jan, plac WW. Świętych 9.
 Steinberg Józef, Grodzka 18.
 Sternbach Edward, Słolarska 15.
 Sulimir Roman, Marka 5.

Syrop Hersch, Poselska 20.
 Szalay Ludwik, św. Jana 3.
 Tilles Abraham, Grodzka 40.
 Tilles Samuel, Grodzka 40.
 Tomik Stanisław, Floryańska 35.
 Unger Samuel, Bracka 5.
 Vorzimmer Dawid, Poselska 8.
 Wahrhaftig Samuel, pl. Dominikański 2.
 Wechsler Maurycy, Senacka 9.
 Wilkosz Władysław, Studencka 3.
 Winkler Samuel, Poselska 18.
 Wojciechowski Franc., Basztowa 26.
 Zeitner Abraham (Adolf), Senacka 9.

Adwokaci we Lwowie:

Allerhand Mojżesz, Sykstuska 24.
 Ambs Maurycy, Jagiellońska 15.
 Aschkenase Tobiasz, Kopernika 21.
 Bałaban Leon, Jagiellońska 5.
 Bałaban Wincenty, Sykstuska 52.
 Bieleński Stanisław, 3 Maja 2.
 Bilik Mikołaj, 3 Maja 21.
 Bliźniński Kazimierz, Jagiellońska 17.
 Blumenfeld Bruno, Sykstuska 33.
 Błażewski Bronisław, Wałowa 31.
 Bodek Maksymilian, Łukaszyńskiego 4.
 Borysiewicz Adam, Stowackiego 16.
 Brauner Józef, Jagiellońska 6.
 Brendel Aron Adolf, Jagiellońska 24.
 Buber Rafał, Kościuszki 4.
 Bund Salomon (sen.), Mickiewicza 22.
 Bund Salomon (jun.), Brajerowska 5.
 Buresz Alfred Stefan, Kościuszki 20.
 Chiger Mojżesz, Kopernika 10.
 Czarnik Kazimierz, Sobieskiego 4.
 Czernyński Ign. Karol, Grodzickich 4.
 Czerny Karol, pl. Bernardyński 10.
 Czeszer Józef, Teatralna 7.
 Czeszer Leon, Sienkiewicza 5.
 Dąbrowski Paweł, Stowackiego 10.
 Deiches Adolf, Kazimierzowska 28.
 Deryng Stanisław, Jagiellońska 7.
 Diamant Jakób, Halicka 1.
 Dobiecki Stanisł., pl. Bernardyński 12.
 Dobrzański Jan, Krzywa 12.
 Duleba Władysław, Sienkiewicza 5.
 Dwernicki Tadeusz, Stowackiego 8.
 Dziedziel Wojciech, Kościuszki 20.
 Dziedzielowiec Antoni, Jagiellońska 8.
 Fedak Stefan, Sykstuska 48.
 Feigenbaum Henryk, Sykstuska 10.
 Feiles Izidor, 3 Maja 13.
 Feld Izaak, pl. Kapitulny 3.
 Feuerstein Stanisław, Akademicka 16.
 Fink Leon, Rynek 15.
 Finkler Marek, Karola Ludwika 5.
 Fischer Aron, Stowackiego 18.
 Flaeschner Szymon, Kołłątaja 10.
 Flecker Chaim Oz., Kazimierzowska 37.
 Frenkel Stefan, Akademicka 12.
 Fried Maksymilian, Jagiellońska 11a.
 Gabel Hersch (Henryk), Podlewski 6.
 Gall Edward, plac Smolki 3.
 Godlewski Włodzimierz, Teatralna 3.
 Gorecki Tadeusz } Akademicka 26.
 Gorecki Władysław }
 Grek Michał, Hetmańska 22.
 Gross Oskar Henryk, Kościuszki 18.
 Gruder Leon Ludwik, Kopernika 14.
 Grünberg Natan Józef, Jagiellońska 11.
 Grünstein Zygmunt, Skarbkowska 7.
 Herzig Józef, 3 Maja 17.
 Hescheles Dawid Józef, pl. Smolki 1.
 Holzer Wilhelm, 3 Maja 10.
 Horowitz Jakób, Sykstuska 37.

Horwath Adam, Hetmańska 4.
 Jabłoński Zefiryn M., Brajerowska 8.
 Jaglarz Franciszek, Hetmańska 12.
 Jasinicki Włodzimierz, Krakowska 17.
 Jasiński Franciszek, Sykstuska 35.
 Jekels Leon, Wałowa 4.
 Kahane Mojżesz, Kołłątaja 3.
 Kamiński Edmund, Szopena 5.
 Kamiński Marek Karol, Szopena 5.
 Karlihad Ludwik, Pasaż Hausmana.
 Kasperek Jan, Bielowskiego 5.
 Klarfeld Henryk, Sykstuska 25.
 Klarfeld Leon, Sykstuska 24.
 Kmiciekiewicz Jan, plac Smolki 5.
 Kohane Abraham Adolf, Sykstuska 31.
 Korytko Stanisław, Czarnieckiego 3.
 Kosyński Adam, Kraszewskiego 3.
 Kraus Alojzy, pl. św. Ducha 3.
 Kraus Maksymilian, Sykstuska 28.
 Kroch Ozyasz Eman, Pasaż Hausmana.
 Krosiński Włodzim., Kościuszki 3.
 Krygowski Kazimierz, Sobieskiego 3.
 Kuczkiewicz Jan, pl. Bernardyński 11.
 Kulikowski Wiktor, 3 Maja 5.
 Kwolewski E. Jędrzej, Podlewskiego 9.
 Landes Abraham, Krakowska 14.
 Lau Ignacy, Kilńskiego 1.
 Leistyna Naftali, Sykstuska 34.
 Leser Salomon, Karola Ludwika 29.
 Lewicki Konstanty, Korniaktów 1.
 Liebermann Arnold, Kazimierz. 35.
 Lilien Edward, 3 Maja 5.
 Liptay Maksymilian, Hetmańska 12.
 Lisiewicz Aleksander, Akademicka 22.
 Lisiewicz Zygmunt, Akademicka 22.
 Loewenherz Henryk, Kopernika 21.
 Loewenstein Natan, 3 Maja 13.
 Łuft Dawid, Trybunalska 8.
 Łękowski Marceł, Brajerowska 10.
 Łoziński August, Pańska 2.
 Łysiak Aleksander T., Skarbkowska 2.
 Majewski Władysław, Kopernika 12.
 Małachowski Godzimir, Kościuszki 20.
 Maryański Aleksander, pl. Maryacki 9.
 Mayer Aleksander, pl. Maryacki 8.
 Max Henryk, Sykstuska 52.
 Menkes Adolf, Kościuszki 2.
 Michalewski Bronisł., pl. Maryacki 10.
 Mikuliński Karol Jan, Szopena 5.
 Mildwurm Izrael, Jagiellońska 12.
 Mochnacki Włodzim., Jagiellońska 8.
 Morgenroth Schame, Akademicka 8.
 Nussbrecher Chaim, Kopernika 22.
 Obmiński Stanisław, Batorego 11.
 Olbert Karol, Kościuszki 15.
 Ostaszewski Bronisław, Teatralna 7.
 Pająk Józef, Kraszewskiego 13.
 Paneth Marceł, Pasaż Hausmana 8.
 Paneth Seweryn, Sykstuska 27.

Parnas Emil, Hetmańska 22.
 Parnas Józef, 3 Maja 19.
 Pawęcki Leon, Skarbkowska 19.
 Ploder August, Szopena 5.
 Pohl Samuel, Sykstuska 19.
 Pomianowski Aleksander, Ratusz.
 Presser Izak, Karola Ludwika 29.
 Rares Adolf, Skarbkowska 7.
 Rauch Józef, Hetmańska 22.
 Reiss Albert, Tańskiej 1.
 Reiter Eisig, Jagiellońska 5.
 Roinski Emanuel, Teatralna 1.
 Rosengarten Jüdel, Pasaż Hausmana 6.
 Rosmarin Adolf Abraham, Kołłątaja 4.
 Roth Emanuel, Kazimierzowska 31.
 Roth Maurycy, Kopernika 9.
 Rothstein Izrael, Jagiellońska 4.
 Rosenberg Wilh. Ascher, Kościuszki 24.
 Schaff Szymon, Hetmańska 22.
 Schier Aleksander, Kopernika 25.
 Schleicher Peisech (Filip), Jagiell. 11.
 Schorr Aron, Sykstuska 2.
 Sezal Adolf, Akademicka 6.
 Skałkowski Tadeusz, Kar. Ludwika 1.
 Skowronski Zygmunt, Rynek 3.
 Sokal Klemens, Kościuszki 4.
 Sokal Maksymilian, Kazimierzowska 26.
 Sokal Rubin, Sykstuska 8.
 Solański Edward, Piekarska 12.
 Sołowij Tadeusz, Mickiewicza 3.
 Sołowij Władysław, Mickiewicza 3.
 Sommerstein Salomon, Jagiellońska 12.
 Srokowski Teofil, Kręta 3.
 Stand Ozyasz, Jagiellońska 16.
 Steinberger Jakób, Pasaż Hausmana 5.
 Szafranski Włodzimierz, Sobieskiego 9.
 Szeliga Miecz. Wojciech, Kopernika 4.
 Szuchiewicz Mikołaj, Kopernika 16.
 Tenner Bernard, Kościuszki 10.
 Till Artur, Pańska 4.
 Tyger Celestyn, Kościuszki 7.
 Vogel Aleksander, Kraszewskiego 3.
 Waldmann Saul, Niecała 6.
 Wasser Ozyasz, 3 Maja 17.
 Wein Ignacy, Sykstuska 22.
 Weinberg Salomon, Sykstuska 12.
 Weisstein Michał, Kościuszki 5.
 Werfel Dawid, Ossolińskich 15.
 Wszetlich Józef, Teatralna 1.
 Witkowski Kazimierz, 3 Maja 21.
 Wittlin Baruch (jun.), Sykstuska 11.
 Woynarowski Feliks Józef, Kalcza 9a.
 Wróblewski Józef, Kopernika 22.
 Zaderecki Michał, Chorzęczyzna 8.
 Zajac Teodozy, Krzywa 12.
 Zbyszewski Stanisław, Sykstuska 25.
 Zion Leon, Sykstuska 17.
 Zion Łazarz, 3 Maja 10.
 Zipper Gerschon, Kościuszki 22.
 Zref Filip, Kościuszki 22.

Adwokaci na prowincyi:

Andrychów.

Homme Maryan.
 Malec Jan.

Bałigród.

Jonas Kazimierz.

Bełz.

Klein Józef.
 Wilkowski Emil.

Biała.

Arnold Marek.

Aronsohn Maurycy.

Gross Baruch Daniel.
 Mrdaček Franciszek Emilian.
 Plessner Abraham.
 Reich Samuel.
 Rosner Jan.
 Schmetterling Józef.

Biecz.

Maciejowski Michał.

Bircza.

Ax Abraham.

Bochnia.

Maiss Ferdynand.
 Michnik Władysław.
 Müller Gustaw.
 Popiel Michał.
 Springer Jakob.
 Weisł Andrzej.
 Zakrzewski Ferdynand.

Bóbrka.

Górski Feliks.
 Rosenthal Joachim.

Schrenzel Abraham.

Bolechów.

Kleinberg Józef.
 Kolasiński Tom. em. c. k. n. s.

Bołszowce.

Zetterbaum Maksymilian.

Borszczów.

Dorundiak Michał.
 Fried Izidor.
 Thunim Józef.

Nowy Targ.

Borowicz Józef Wojciech.
Geissler Ernest.
Kohn Bernard (Berl).
Nowotny Kazimierz.
Styś Franciszek Karol.

Oświęcim

Beer Józef.
Gąsiorowski Ludwik.
Tomicki Teofil.

Ottynia.

Blumenblatt Izydor.

Peczenizyn.

Bartz Antoni.

Pilzno.

Gucwa Wilhelm.
Krudzielski Tomasz.

Podgórze

Aronsolin Jakób.
Chajes Adolf.
Emilewicz Józef Walenty.
Ferber Edward.
Feuereisen Izydor.
Gaweł Jan.
Oberlander (Sal.) Schl. Sal.
Schuff Izak Dawid.

Podhajce.

Finkel Adolf Herman.
Lehman Albin.
Schwager Izacher Rubin.

Podwoleczyska.

Auerbach Fischel.
Gromnicki Feliks.
Mantel Natan.

Przemysł.

Ameisen Adolf.
Angermann Stanisław.
Bleicher Józef.
Błażowski Sas Włodzimierz.
Brieger Ludwik.
Czaykowski Władysław.
Czerlunczakiewicz Cyryl.
Dawid Maurycy.
Doliński Sas Franciszek.
Ehrlich Salomon.
Freyberger Hubert, em. c. k.
radaea sadu wyż. kraj.
Gangberg Wilhelm.
Gans Bernard.
Glanz Jakób.
Goldfarb Joachim.
Gottlieb Fryderyk.
Haas Daniel.
Hertzig Bertold.
Hibl Józef.
Kormosz Teofil.
Lichtbach Mojżesz.
Liebermann Herman.
Löwenthal Izaak.
Łużecki Julian.
Mantel Elias.
Mantel Józef.
Margulies Izydor.
Mendrochowicz Leon.
Mester Jakób.
Nevečerel Ryszard.
Niemczyński Jan.
Nord Marek Emil.
Pejper Leon.
Probstein Leon.
Rosenbach Wilhelm.
Scheibach Józef.
Schwarz Michał.
Smulny Fryderyk.
Tarnawski Leonard.
Tauber Jezajasz.
Trybalski Gustaw.

Przemysłany.

Białogórski Jan.
Kohl Izak Izydor.
Schenker Jakób.

Przeworsk.

Kopecki Henryk.
Switalski Stefan.
Zborowski Bolesław.

Radłów.

Biały Józef.

Radomyśl.

Orliński Maurycy.
Richter Sylwester.

Radymno.

Bermann Szymon.
Spett Jakób.

Radziechów.

Gisek Stanisław.

Rawa ruska.

Howorka Józef.
Segal Abraham.
Verständig Herman

Rohatyn.

Katz Fischel.
Pawlikowski Kazimierz.
Schauder Samuel.
Zeghäuser Herman.

Ropczyce.

Alwin Maurycy.
Lewandowski Ludomir.
Marowski Stefan.

Rozwadów.

Isenberg Józef.
Jeziński Józef.

Rożniatów.

Wasserman Salomon.

Rudki.

Dormann Marek.
Kohn Józef.

Rymanów

Gottlieb Jezajasz.
Janota Kazimierz.

Rzeszów.

Als Radolf.
Dzianott Bolesław.
Dzierżyński Jan.
Hanasiwicz Henryk.
Herzhaft Leib (Leon).
Hochfeld Wilhelm.
Holzer Gustaw.
Holzer Mojżesz.
Kahane Wolf.
Koppel Otto.
Krogulski Roman.
Lecker Herman.
Polzling Marek.
Piliński Włodzimierz.
Reich Samuel.
Reiner Izydor.
Różycki Leon.
Schaufel Józef.
Sołtyk Wiktor Kazimierz.
Waehel Mordche.
Weinberg Gottfried.
Zangen Baruch Marek

Sambor.

Aleksandrowicz Juliusz.
Fiternik Józef.
Finsterbuch Filip.
Finsterbuch Joachim.
Goldberg Seweryn Saul.
Goldfarb Leon.
Hammermann Adolf.
Kielanowski Bazyl.
Kreuzenauer Dawid.
Kulezycki Roman.
Potocki Bronisław.
Reizes Oskar.
Rogalski Aleksander.
Serwacki Józef.
Spindler Marek.
Stachura Daniel.
Steuermann Józef.
Syrop Samuel.
Witz Justyn.

Stary Sambor.

Jarema Józef.
Landau Arnold.

Sanok.

Affenda Aron.

Bendel Adolf.
Biedka Paweł.
Bośniacki Ant., em. radca s.
Eichel Bernard.
Goldhammer Artur.
Iskrzycki Aleksander.
Nebenzahl Natan.
Reich Arnold.
Ślęczka Wojciech.
Staruszkiewicz J., em. radca s.
Weidmann Efraim.

Sądowa Wisznia.

Landau Juliusz.

Sieniawa.

Schneebaum Dawid.

Skalat.

Ehrlich Aron.

Skawina.

Spett Aleksander.

Skole.

Gabel Izak.
Rost Józef.

Sucha.

Geschwind Piotr (Peretz).

Śniatyn.

Bosakowski Tadeusz.
Goldstaub Salomon.
Marcussohn Samuel.
Mogilnicki Andronik.
Rosenheck Wilhelm.
Ziemia Wiktor.

Sokal.

Filipowski Waleryan.
Fraenkel Samuel.
Leniński Piotr.
Wejda Władysław.
Wolfman Szymon.

Sokołów.

Sulerzycki Władysław.

Sołotwina.

Żelechowski Mikołaj.

Stanisławów

Alexiewicz Leon.
Bacher Gabriel.
Bibring Leon.
Blaustein Salomon.
Blumenfeld Maksymilian.
Boral Leon.
Cyga Aleksander.
Darm Aron Abraham.
Falk Herman.
Falk Izydor.
Fischler Elias.
Frucht Kalman Ozyasz.
Gelehrter Salomon.
Halpern Froim.
Hordyński Włodzimierz.
Hulles Mojżesz (jun.)
Jonas Dawid.
Jonas Eisig.
Jonas Rubin Hersch.
Jurkiewicz Włodzimierz.
Katzenellenbogen Ludwik.
Kornblah Abraham Izak.
Liebesmann Bogumił.
Lorsch Edmund.
Mandyczewski Jan.
Mandyczewski Włodzimierz.
Meller Aron.
Mosler Józef.
Ostermann Aron Marek.
Partycki Józef.
Sager Mojżesz.
Schratter Jakób Izaak.
Segel Adolf.
Seinfeld Chaim Majer.
Słotwiński Zdzisław.
Sokal Mojżesz.

Stary Sacz.

Scuhter Edward.
Szayer Edward.

Stryj.

Aichmüller Włodzimierz.

Baczynski Hilary.
Bylina Franciszek Józef.
Falk Juliusz.
Feuerstein Abraham.
Fichner Nason.
Fink Leon.
Fruchtmann Filip.
Kaleta Edmund Ludwik.
Kocowski Cypryan.
Rosenmann Henryk.
Oleśnicki Eugeniusz.
Polturak Emil.
Rabinowicz Jakób.
Rosenmann Izrael.
Szaraniwicz Włodzimierz.

Strzyżów.

Uiberal Jakób.

Szczerzec

Czamecki Karol.
Walter Adolf.

Tarnobrzeg.

Reben Wilhelm.
Reichmann Wiktor.
Surowiecki Antoni.

Tarnopol.

Binder Joachim.
Blaustein Gaeł.
Blemmer Izaak.
Csillik Bronisław.
Czykaluk Stanisław.
Daniłowicz Seweryn.
Demant Nachim.
Feiles Karol.
Glogier Stanisław.
Hofubowicz Izydor.
Horowitz Jakób.
Jampoler Salomon.
Landau Michał.
Landesberg Juda Wiktor.
Langer Adolf.
Leiblinger Zygmunt.
Mantel Jonas.
Mantel Rudolf.
Marienberg Dawid.
Parnas Józef.
Parnass Marek.
Pohorecki Stanisław.
Promiński Kazim. Maryan.
Pudles Chaim Wolf.
Rosen Joachim.
Rosenfeld Zygmunt.
Schmidt Emil Antoni.
Schwarz Herman.
Stein Chaim Hirsch.
Steinhardt Izydor.
Syaal Elias Abraham.
Zarzycki Włodzimierz.

Tarnów.

Apfelbaum Ignacy.
Bober Hersch (Herman).
Borgenicht Juda Juliusz.
Fink Ascher.
Fischler Herzel.
Gatecki Junosza Bronisław.
Gatecki Junosza Mieczysław.
Glaser Ludwik.
Goldberg Jakób.
Goldfluss Mojżesz Elias.
Goldhammer Elias.
Heller Hersch vel Herman.
Hochberg Wilhelm.
Malawski Alojzy.
Mütz Jakób Hersch.
Offner Józef.
Pariser Jekil.
Pflugeisen Abraham.
z Psar Psarski Emil.
Rapaport Dawid.
Ringelheim Adolf.
Salomon Febus.
Salz Abraham.
Simche Elias.
Tertil Tadeusz.
Traum Józef Hirsch.

Tłumacz.

Letz Majer.
Orłowski Stanisław.

Tłuste. Safir Józef.	Ustrzyki. Reisner Dawid.	Zabłotów. Barł Antoni.	Kończakowski Eugeniusz. Luka Anzelm. Mittelmann Izaak. Rollenberg Leizer. Rożankowski Longin. Wiechański Jan. Wiśniowski Wład. Mateusz
Trembowla. Blaustein Józef. Frisch Abraham Hirsch. Sietnicki Maryan.	Wadowice. Daniel Izidor. Góra Franciszek. Iwański Jan. Korn Józef. Krokowski Konrad. Łazarski Stanisław.	Zaleszczyki. Ochrymowicz Włodzimierz. Schoer Elezer vel Schauer Łazarz Stoklasa Emil.	Żmigród. Dybaś Stanisław.
Tuchów. Agalstein Albert. Igalowski St. Maryan.	Wieliczka. Friedberg Gwido. Horowitz Mojżesz. Łuszczkiewicz Michał.	Zator. Dołkowski Adam Józef. Wielgus Ignacy.	Żótkiew. Korol Michał. Maciulski Włodzimierz. Menkes Leon. Turzański Kazimierz.
Turka. Lubinger Izaak. Turnheim Leon.	Winniki. Kaufman Daniel. Lilienfeld Zygmunt. Próchniewicz Bogdan.	Zbaraż. Kosser Ber Józef. Stem Natan.	Żurawno. Goldfinger Bernard. Ruhrberger Maurycy.
Tyczyn. Idziński Józef. Nebenzahl Samuel. Strowski Bolesław.	Wiśnicz. Kornigold-Fragner Iz. Lieber.	Zborów. Nagler Dawid. Piątkiewicz Rościskaw. Wacyk Eugeniusz Mikołaj.	Żywiec. Bogdani Władysław. Broder Leon. Junger Maurycy. Kornicki Michał. Raschke Władysław. Udziała Edmund.
Tysmienica. Weihrauch Leon.	Wojniów. Kiernig Franciszek.	Złoczów. Alter Bernard. Drohomiński Jan. Eidelberg Sumer. Epstein Menasche. Heyne Ludwik. Kloetzel Samuel Leib.	
Ulinów. Kronik Marek. Witz Zygmunt			

WYKAZ NOTARYUSZÓW.

Andrychów: Horak Franciszek.	Gwoździec: Górka Władysław.	Mielnica: Bilewicz Jakób. Milówka: Puchalski Karol. Mikołajów: Czechowicz Jan. Mikulińce: Meleszkiewicz Jan. Monasterzyska: Gorczewski Józef. Mościska: Szeib Henryk Mosty Wielkie: Mroziński Erazm. Mszana Polna: Winter Emanuel. Muszyna: Hetper Leopold. Mysłenice: Madeyski Roman.
Baligród: Glixelli Teodor. Bełz: Sawczyński Hilary. Biała: Myciński Jan dr. pr. Biecz: Gawroński Bolesław. Bircza: Daniłowicz Michał. Bóbrka: Adamski Robert. Bochnia: Hausz Antoni. Bohorodczany: Pelewicz Teodor. Bolechów: Karabiński Julian Boleszowce: Buszyński Władysław. Borynia: Daniłowicz Andrzej. Borszczów: Postępski Jan. Brody: Gromnicki Józef. Hołub Stanisław. Brzesko: Wiśocki Stanisław dr. Brzeżany: Morwiz Karol. " Rudnicki Jan. Brzostek: Bieliński Mieczysław. Brzozów: Narajewski Józef. Buczacz: Czechowicz Wincenty Budzanów: Mandela Jan Bukowsko: Rozłucki Klemens. Bursztyn: Wewjórski Jan. Busk: Górnicki Józef.	Halicz: Sawicki Michał. Horodenka: Waniek Karol. Husiatyn: Piątkiewicz Ludwik. Janów: Wiesenberg Abr. dr. pr. Jarosław: Łuszczyński Włodzimierz. Jasło: Jarema Kazimierz. Michałek Piotr. Jaworów: Władczyński Maryan. Jaworzno: Arnalys Roman. Jordanów: Dolais Władysław. Kałuż: Groblewski Zygmunt. Kalwarya: Lisowski Grzegorz. Kamionka Strum.: Mokrzycki Norbert. Kely: Sporn Julian. Kimpolung: Baranowski Szymon. Kocmań: Niementowski Tadeusz dr. Kolbuszowa: Zach Franciszek. Kołomyja: Teliszewski Konstanty. " Kapko Józef. Komarno: Dzięcki Franciszek. Kopyczyńce: Haber Józef. Kosów: Ludkiewicz Jan. Kozowa: Lewicki Włodzimierz Maks. Krakowice: Bugiel Piotr. Kraków: Adamski Wacław. " Klemensiewicz Edmund. " Niemcewicz Franciszek. " vacat. Krościenko: Zajczkowski Wł. dr. pr. Krosno: Przyłocki Apolinary. Krzyszowice: Lipowski Konst. dr. pr. Kulików: Rastawiecki Jan. Kuty: Zaremba Mieczysław.	Nadwórna: Ambros Eugeniusz Niemirow: Loewner Süßmann. Niepołomice: Grodyński Józef. Nisko: Piela Piotr. Niżankowice: vacat Nowe Sioło: Hordyński Michał. Nowy Sącz: Lipiński Lucyan. Nowy Sącz: Marynowski Jan. Nowy Targ: Weigel Artur dr. pr. Obertyn: Kielar Stanisław. Oświęcim: Gorączko Marceł. Olesko: Witkiewicz Emil. Oltynia: Strocki Aleksander. Peczeniżyn: Huzar Leon Pilzno: Drozdowski Karol. Podgórze: Starzewski Tadeusz dr. Podhajce: Jarenowicz Porfiry. Podbuż: Łapicki Emil. Podwoleczyńska: Vogl Tomasz. Potok złoty: Tańczakowski Stefan. Pruchnik: Müller Emil. Przemysł: Budzynowski Sabin. " Janicki Władysław. Przemysły: Szelewski Franciszek. Przeworsk: Goyski Kazimierz. Patilla: Kluger Ludomił.
Cieszanów: Glazarewicz Maryan. Ciechłowice: Wiśniowski Leopold. Chodorów: Pogonowski Gwido. Chrzanów: Romowicz Leon. Czarny Dunajec: Struszkiewicz Michał. Czerniowce: Drahomirecki Mikołaj. " Isseczeskul Piotr dr. " vacat. Czortków: Zielonka Władysław.	Leżajsk: Nowiński Bronisław. Limanowa: Wysocki Jan. Lisko: Baczynski Roman. Liszki: Gutowski Roman. Lubaczów: Angielczykowski Franc. Lutowiska: Rodowicz Maryan Wacław. Lwów: Krokowski Wiktor. " Kukawski Leopold. " Kwaśnicki Samuel. " Nartowski Bronisław. " Onyszkiewicz Józef " Zawadzki Władysław. " Witosławski Teofil.	Radłów: Macyszyn Jan. Radomyśl: Glaser Jan. Radomyśl: Majer Phöbus dr. Radymno: Pawłowicz Eugeniusz. Radziechów: Więkowski Zdzisław. Rawa Ruska: Jarosz Tadeusz. Rohatyn: Długoszowski Stanisław. Ropezyce: Strzelbicki Stanisław dr. pr. Rozwadów: Miąsik Ludwik. Roźniałów: Łuciakowski Stanisław. Rudki: Krasowski Józef. Rymanów: Kaliniowicz Władysław. Rzeszów: Prohaska Karol. " Machowski Mikołaj.
Dąbrowa: Krasicki Władysław. Dębica: Wilusz Kazimierz. Dęlatyn: Hołubowski Władysław. Dobczyce: Rogalski Bruno. Dobromil: Pawlisz Andrzej. Dolina: Blauenfeld Artur dr. Dorna-Watra: Bayer Edward. Drohobycz: Heyda Józef. " Janiszewski Władysław. Dubiecko: Witoszyński Włodzimierz. Dukla: Brzękowski Stanisław. Dynów: vacat.	Łańcut: Orzakiewicz Gabryel. Łąka: Stelecki Adam. Łopatyn: Holzer Leon. Maków: Paczoski Aleksander. Medenice: Bodakowski Kazimierz. Mielec: Fibich Antoni.	Radłów: Macyszyn Jan. Radomyśl: Glaser Jan. Radomyśl: Majer Phöbus dr. Radymno: Pawłowicz Eugeniusz. Radziechów: Więkowski Zdzisław. Rawa Ruska: Jarosz Tadeusz. Rohatyn: Długoszowski Stanisław. Ropezyce: Strzelbicki Stanisław dr. pr. Rozwadów: Miąsik Ludwik. Roźniałów: Łuciakowski Stanisław. Rudki: Krasowski Józef. Rymanów: Kaliniowicz Władysław. Rzeszów: Prohaska Karol. " Machowski Mikołaj. Sadowóra: Kuźniarski Stanisław. Sądowa Wisznia: Deller Ludwik. Sambor: Kasperek Wilhelm. " Krupiński Jan Kanty.
Fryszlak: Kordaszewski Michał.		
Gliniana: Tokarski Stanisław. Głogów: Stanisław Tadeusz. Gorlice: Meus Stefan. Gródek: Henze Adolf. Grybów: Huza Michał. Grzymałów: Mayer Wojciech. Gurahumora: Halip Waleryan.		

Sanok: Kokurewicz Antoni.
 „ Puszczyński Antoni.
 Seletyn: Stryjski Eugeniusz.
 Seret: Maciejowski Karol.
 Sieniawa: Wilczek Stanisław.
 Skałat: Szołginia Emil.
 Skawina: Peszkowski Bronisław.
 Skole: Madeyski Artur.
 Sniatyn: Bosakowski Jan.
 Sokoł: Kuryś Jan dr.
 Sokołów: Rampelt Karol.
 Solka: Pruncel Tigran.
 Sołotwina: Friedmann Józef.
 Stanisławów: Burzyński Franciszek.
 „ *vacat.*
 Stanowce: Ruppelch Adam.
 Staremiasto: Władczyński Mar.
 Stary Sącz: Obmiński Floryan.
 Stary Sambor: Girzejowski Felicyan.
 Stara-Sól: Hołubowski Władysław.
 Storożyniec: Kuparenko Tytus.
 Stryj: Matkowski Stanisław.
 „ *vacat.*
 Strzyżów: Holzer Zygmunt.
 Sucha: Pospóła Karol.

Suczawa: Mikuli Stefan.
 „ Tarnawski Alanazy.
 Szczerzec: Reimer Maksymilian.

Tarnobrzeg: Ruzanski Antoni.
 Tarnopol: Biliński Tadeusz.
 „ Waydowski Teofil.
 Tarnów: Vayhinger Adolf.
 „ Bujnowski Tytus.
 Tłumacz: Orski Alfred.
 Tłuste: Ruxer Marcei.
 Trembowla: Berchard Karol.
 Turka: Pedracki Artur.
 Tuchów: Lasko Wincenty.
 Tyczyn: Arlet Jan.
 Tyśmienica: Baumann Jan.

Uhnów: Łapicki Emil.
 Ulanów: Kosiński Ignacy.
 Ustrzyki Dolne: Sielecki Dymitr.

Wadowice: Han Robert.
 „ Nartowski Teofil.
 Waszkowce: Stryjski Eugeniusz.
 Wieliczka: Przychocki Kazimierz dr

Winniki: Lewicki Włodzimierz.
 Wiśnicz: Krókowski Stanisław.
 Wiśniowczyk: Kuryś Piotr.
 Wojnicz: Gałziński Stanisław.
 Wojniów: Dziedzicki Aleksander.
 Wyznica: *vacat.*

Zabłotów: Schapira Adolf.
 Zakliczyn: Hüllinger Władysław.
 Zaleszczyki: Marynowski Lucyan.
 Załozce: Mojsewicz Marcin.
 Zastawna: Soniewicki Adrian.
 Zator: Balr Antoni.
 Zbaraż: Sobol Franciszek.
 Zborów: Zubek Józef.
 Złoczów: Reiss Leon dr. pr.
 „ Studziński Adam.

Zabno: Machowicz Kazimierz.
 Żabie: Horowitz Jonasz.
 Zmigród: Dębicki Ignacy.
 Żółkiew: *vacat.*
 Żurawno: Wiesenberg Herman.
 Żydaczów: Albarowicz Kazim.
 Żywiec: Groycecki Marcin.

TLÓMACZE SĄDOWI

w okręgu c. k. Sądu krajowego wyższego w Krakowie.

A) Język angielski:

Dr. Zygmunt Lachs, adwokat.

B) Język czeski i kroacki:

Swoboda Jozef. Lwów, Sadownicka, 30.

C) Język francuski:

Dzierzanowski Alfred.
 Lewicki Feliks

D) Język hebrajski:

Mojżesz Jakób, profesor, Sebaszjana 28
 Zeitner Szymon, nauczyciel, Dietla 73.

E) Język rosyjski:

Żakowski Antoni, emer. prof., Krowoderska 55.
 Krakowski Jerzy, sekretarz Arcybractwa i Banku Po-
 bożnego, Sienna 5.

F) Język węgierski:

Pindelski Roman, Krzywa 3.

G) Język włoski:

Marciszewski Józef, inżynier kolejowy, Karmelicka 22.

Spis rządownie upoważnionych i zaprzysiężonych cywilnych techników

w Król. Galicyi i Lodomeryi wraz z W. Ks. Krakowskiem należących do Izby inżynierskiej.

Rz. up. inżynierowie cywilni

dla wszystkich zawodów technicznych.

Bodaszewski Łukasz, Lwów, Zielona 9.
 Długoszowski Bolesław, Lwów, Ujejskiego 6.
 Hubel Ludwik, Kraków.
 Jägerman Józef, Stanisławów.
 Kędziński Zygmunt, Lwów, Ochronek 8.

Miszke Juliusz, Nowy Sącz.
 Reiniger Juliusz, Przemyśl.
 Uderski Edward, Kraków, Loretańska 8.
 Zakrzewski Jan, Tarnopol.
 Ziembicki Mieczysław, Lwów, Zyblikiewicza 18.

Rz. up. cywilni inżynierowie budowy

dla wszystkich zawodów technicznych, z wyjątkiem działu budowy maszyn i architektury.

Angerman Kludysz, Lwów, Nabelaka 25.
 Fleischl Antoni, Lwów, Akademicka 2a.
 Filous Emil, Kołomyja.
 Grzybiński Jan, Stanisławów.
 Idzikowski Adam, Kraków, Sławkowska 16.
 Jasiński Zygmunt, Lwów, Lenartowicza 1.
 Jägerman Józef, prof., Lwów, Mochnackiego 26.
 Kopystynski Piotr, Jerozław.
 Kwak Józef, Mościska.
 Łempicki Jan, Przemyśl.
 Łubieński Józef hr., Lwów, Dąbrowskiego 2.
 Machalski Maurycy, Lwów, Pola 9.
 Maślanka Marcin, Lwów, Ossolińskich 19.
 Niedziatkowski Rawicz Janusz, Kraków.

Opatowicz Dominik, Tarnów.
 Pragłowski Aleksander, Nowe Miasto, Komarowice.
 Rybak Teodor, Lwów.
 Rypuszyński Janusz, Tarnów.
 Rychtman Karol Zygm., Lwów, Akademicka 26.
 Stroński Kajetan, Lwów, Wydział kraj.
 Świerzyński Stanisław, Kraków, Staszycza 12.
 Szczeptański Ludwik, Lwów, Batorego 36.
 Seifert Aleksander, Lwów, Lelewela 10.
 Szouiek Wilhelm, Sanok.
 Szurek Gustaw, Sambor.
 Widł Seweryn, Lwów, Dwernickiego 8.
 Zieliński Zygmunt, Jasło.

Rz. up. cywilni inżynierowie budowy maszyn

dla działu mechanicznego, włącznie z budynkami stojącymi w bezpośrednim związku z urządzeniem maszyn.

Horoszkiewicz Stanisław, Kraków, Siemiradzkiego 16.
 Timofiejewicz Julian, Kraków.

Zieleniewski Edmund, Kraków, Krowoderska.

Tablice składanych procentów.

I. TABLICA.

Wykazuje do jakiej kwoty wzrasta 1 kor. złożona na procent składany po upływie pewnej liczby lat. Aby dojść wiele wynosić będzie pewna kwota po jakim czasie, wystarczy z tej tabeli wyjąć liczbę z odpowiedniego roku i pomnożyć przez sumę, o którą chodzi.

N. p. Jeżeli ktoś chce wiedzieć, wiele uczyni 10 kor. po upływie 18 lat złożone na procent składany $4\frac{1}{2}\%$, niech weźmie z 18 linii tej tabeli liczbę w rubryce $4\frac{1}{2}\%$ zamieszczoną, a więc 2 kor. 23 h. i pomnoży przez 10.

I.

lat	po 3%		po 4%		po $4\frac{1}{2}\%$		po 5%		po $5\frac{1}{2}\%$		po 6%	
	K	h	K	h	K	h	K	h	K	h	K	h
1	1	3	1	4	1	$4\frac{1}{2}$	1	5	1	$5\frac{1}{2}$	1	6
2	1	6	1	8	1	9	1	10	1	11	1	12
3	1	9	1	12	1	14	1	16	1	17	1	19
4	1	13	1	17	1	19	1	22	1	24	1	26
5	1	16	1	22	1	25	1	28	1	31	1	34
6	1	19	1	27	1	30	1	34	1	38	1	42
7	1	23	1	32	1	36	1	41	1	45	1	50
8	1	27	1	37	1	42	1	48	1	53	1	59
9	1	30	1	42	1	49	1	55	1	62	1	69
10	1	34	1	48	1	55	1	63	1	71	1	79
11	1	38	1	54	1	62	1	71	1	80	1	89
12	1	43	1	60	1	71	1	80	1	90	1	98
13	1	47	1	67	1	79	1	89	2	1	2	13
14	1	51	1	73	1	86	1	99	2	11	2	25
15	1	55	1	80	1	94	2	9	2	22	2	40
16	1	61	1	88	2	5	2	20	2	36	2	56
17	1	66	1	96	2	13	2	31	2	51	2	72
18	1	71	2	4	2	23	2	42	2	66	2	88
19	1	76	2	12	2	32	2	54	2	81	3	5
20	1	81	2	19	2	41	2	65	2	92	3	21
21	1	83	2	28	2	53	2	78	3	7	3	42
22	1	86	2	37	2	66	2	93	3	23	3	63
23	1	91	2	46	2	79	3	8	3	40	3	84
24	1	99	2	56	2	90	3	25	3	60	4	6
25	2	9	2	67	3	1	3	39	3	81	4	29

II. TABLICA.

Wykazuje jaką otrzyma sumę po pewnej ilości lat ten, kto przez cały ten czas co roku składać będzie na procent składany po 1 kor. Aby oznaczyć, jaki kapitał otrzyma po pewnej liczbie lat ten, kto co roku składać będzie wyższą sumę, wystarczy z tej tabeli wyjąć liczbę z odpowiedniego roku i pomnożyć przez sumę, o którą chodzi.

Jeżeli n. p. ktoś chce wiedzieć wiele będzie miał po 25 latach, jeżeli przez 25 lat co roku składać będzie 24 kor. na procent składany 5%, niech weźmie w 25 linii tabelki liczbę w rubryce 5% umieszczoną i pomnoży przez 24.

II.

lat	po 3%		po $3\frac{1}{2}\%$		po 4%		po $4\frac{1}{2}\%$		po 5%	
	K	h	K	h	K	h	K	h	K	h
1	1	03-00	1	03-50	1	04-00	1	04-50	1	05-00
2	2	09-09	2	10-62	2	12-16	2	13-70	2	15-25
3	3	18-36	3	21-49	3	24-64	3	27-81	3	31-01
4	4	30-91	4	36-24	4	41-63	4	47-07	4	52-19
5	5	46-84	5	55-01	5	63-29	5	71-68	5	80-56
6	6	66-24	6	77-94	6	89-82	7	01-91	7	14-20
7	7	89-23	8	05-16	8	21-42	8	38-00	8	54-91
8	9	15-91	9	36-84	9	58-27	9	80-21	10	02-65
9	10	46-38	10	73-13	11	00-61	11	28-82	11	57-78
10	11	80-77	12	14-19	12	48-63	12	84-11	13	20-67
11	13	19-20	13	60-19	14	02-58	14	46-40	14	91-71
12	14	61-77	15	11-30	15	62-68	16	15-99	16	71-29
13	16	08-63	16	67-69	17	29-19	17	93-21	18	59-86
14	17	59-89	18	29-56	19	02-35	19	78-40	20	57-85
15	19	15-68	19	97-10	20	82-45	21	71-93	22	65-74
16	20	76-15	21	70-50	22	69-75	23	74-17	24	84-03
17	22	41-44	23	49-96	24	64-54	25	85-50	27	13-23
18	24	11-68	25	35-71	26	67-12	28	06-35	29	53-90
19	25	87-03	27	27-96	28	77-80	30	37-14	32	06-59
20	27	67-64	29	26-94	30	96-92	32	78-31	34	71-92
21	29	53-67	31	32-89	33	24-79	35	30-33	37	50-52
22	31	45-28	33	46-04	35	61-78	37	98-70	40	43-04
23	33	42-64	35	66-65	38	08-26	40	68-91	43	50-19
24	35	45-92	37	94-98	40	64-59	43	56-52	46	72-70
25	37	55-30	40	31-31	43	31-17	46	57-06	50	11-34

DODATEK DO USTAWY NALEŻYTOŚCIOWEJ

z d. 18. czerwca 1901, L. 74 Dz. p. p.

(patrz strona 96).

Ustawa z dnia 14 sierpnia 1905 L. 136 Dz. p. p. zmieniająca § 3 ustawy o należnościach przenośnych z dnia 18 czerwca 1901, Dz. u. p. Nr. 74.

Za zgodą obu Izb Rady państwa postanawiam co następuje:

§ 1.

Postanowienie szóstego ustępu § 3 ustawy z dnia 18 czerwca 1901, Dz. u. p. Nr. 74, opiewającego: „Prośbę o przyznanie rzeczonoego dobrodziejstwa winna strona z dołączeniem potrzebnych dowodów wnieść do władzy skarbowej najpóźniej do dni 30 po zawarciu dotyczącego aktu prawnego“, traci moc obowiązującą.

Szósty następ § 3 ma brzmienie:

Prośbę o przyznanie rzeczonoego dobrodziejstwa winna strona z dołączeniem potrzebnych dowodów wnieść do władzy skarbowej najpóźniej do dni 30 po doręczeniu wezwania płatniczego należności przenośnej od zgłoszonego wczas aktu prawnego. W razie, gdy aktu prawnego wczas nie zgłoszono, rozpoczyna się 30to-dniowy termin następnego dnia po zawarciu aktu prawnego.

§ 2.

Ustawa ta nabiera natychmiast mocy obowiązującej. Obowiązuje ona także względem przeniesień, które już przedtem dokonano, jeżeli wezwania płatniczego stronie nie doręczono lub jeżeli ono jeszcze nie stało się prawomocnem.

§ 3.

Wykonanie tej ustawy poruczam Memu Ministrowi skarbu.

W Ischl, dnia 14 sierpnia 1905.

Rozporządzenie Ministra skarbu z dnia 22 sierpnia 1905, L. 137 Dz. p. p., wydane w celu wykonania ustawy z dnia 14 sierpnia 1905, Dz. u. p. Nr. 136 zmieniającej

§ 3 ustawy z dnia 18 czerwca 1901, Dz. u. p. Nr. 74, o należnościach przenośnych.

W celu wykonania ustawy z dnia 14 sierpnia 1905 Dz. u. p. Nr. 136, rozporządza się co następuje:

I. Postanowienia § 8 rozporządzenia z dnia 21 czerwca 1901, Dz. u. p. Nr. 75, wydanego w celu wykonania ustawy z dnia 18 czerwca 1901, Dz. u. p. Nr. 74, tracą w dotychczasowej osnowie moc obowiązującą i brzmień mają jak następuje:

„Prośby o przyznanie dobrodziejstw z § 3 ustawy, zaopatrzone w potrzebne dowody w oryginale lub wierzitelnym odpisie, wnosić należy najpóźniej w ciągu dni 30 po doręczeniu wezwania płatniczego względem należności przenośnej od zgłoszonego wczas aktu prawnego — w przypadku zaś, gdyby aktu prawnego nie zgłoszono doś wczesnie do wymiaru należności, w ciągu dni 30 po jego zawarciu — do naczelnej władzy skarbowej I. instancyi (dyrekcyi okręgu skarbowego, urzędu wymiaru należności, głównego urzędu taks we Wiedniu) i to albo bezpośrednio, albo przez urząd podatkowy (główny urząd podatkowy, skarbową lub sądową kasę depozytową) tego powiatu, w którym leży przeniesiona realność.

Jeżeli przedmiotem przeniesienia są realności, które leżą w różnych powiatach, prośbę o przyznanie tego dobrodziejstwa wnieść należy w tym urzędzie, w którym zgłosić się ma akt prawny celem wymiaru należności lub też u władzy skarbowej, której urząd ten podlega.

Prośbę o przyznanie ulgi połączyć można także ze zgłoszeniem aktu prawnego do wymiaru należności lub też z dotrzymaniem powyższych terminów umieścić je w rekursie, skierowanym przeciw wezwaniu płatniczemu względem należności przenośnej od aktu prawnego“.

II. Przepisy §§ 9, 10, 11 i 12 rozporządzenia ministeryalnego z dnia 21 czerwca 1901, Dz. u. p. Nr. 75, pozostają niezmienione i mają zastosowanie także i przy wykonywaniu ustawy z d. 14 sierpnia 1905, Dz. u. p. Nr. 136.

III. Rozporządzenie to nabiera mocy obowiązującej równocześnie z ustawą z d. 14 sierpnia 1905, Dz. u. p. Nr. 136.



Wykaz ciągnięcia losów w r. 1907.

Dzień i miesiąc ciągnięcia	Nazwa losu	Wartość nom. losu K	Główna wygrana K
2 stycznia	Losy austr. kredytowe	200	300 000
2 "	5 ⁰ / ₀ Losy regulacyi Dunaju	200	160 000
2 "	Losy miasta Krakowa	40	50 000
2 "	Losy miasta Lublany	40	50 000
2 "	Losy czerwonego krzyża austr.	20	70 000
2 "	4 ⁰ / ₀ Losy miasta Tryestu	100	20 000
3 "	Losy miasta Insbruku	40	30 000
5 "	Losy miasta Salzburga	40	40 000
5 "	3 ⁰ / ₀ Losy austr. zakł. kredyt. ziemsk. II emisya	200	100 000
15 "	Losy księcia Salm	80	84 000
1 lutego	5 ⁰ / ₀ Losy państwowe z r. 1860 (ciągnięcie seryj)	1 000	
15 "	3 ⁰ / ₀ Losy austr. zakł. kredyt. ziem. I emisya	200	90 000
1 marca	Losy węgierskie Bazylika	10	40 000
1 "	Losy czerw. krzyża węgierskie	10	40 000
1 "	Losy wiedeńskie komunalne	200	400 000
1 kwietnia	4 ⁰ / ₀ Losy regulacyi Cisy	200	180 000
1 "	Losy Rudolfa	20	30 000
1 maja	5 ⁰ / ₀ Losy państw. z r. 1860 (ciągnięcie numerów)	1 000	600 000
5 "	3 ⁰ / ₀ Losy austr. zakł. kredyt. ziem. II emisya	200	100 000
15 "	Losy premiowe węgierskie z r. 1870	200	200 000
15 "	4 ⁰ / ₀ Losy węgierskie hipoteczne	200	70 000
15 "	3 ⁰ / ₀ Losy austr. zakł. kredyt. ziem. I emisya	200	90 000
1 czerwca	Losy państwowe z roku 1864	200	300 000
15 "	Losy miasta Budy	80	40 000
1 lipca	Losy austr. kredytowe	200	300 000
1 "	Losy czerw. krzyża austriackie	20	40 000
1 "	Losy wiedeńskie komunalne	200	400 000
15 "	Losy księcia Salm	80	42 000
31 "	Losy księcia Clary	80	52 500
1 sierpnia	5 ⁰ / ₀ Losy państwowe z r. 1860 (ciągnięcie seryj)	1 000	
15 "	3 ⁰ / ₀ Losy austr. zakł. kredyt. ziem. I emisya	200	90 000
1 września	Losy węgierskie Bazylika	10	20 000
1 "	Losy czerw. krzyża węgierskie	10	20 000
5 "	3 ⁰ / ₀ Losy austr. zakł. kredyt. ziem. II emisya	200	100 000
15 "	Losy księcia Palffy	80	84 000
1 października	Losy Rudolfa	20	20 000
1 "	4 ⁰ / ₀ Losy regulacyi Cisy	200	180 000
2 listopada	5 ⁰ / ₀ Losy państwowe z r. 1860 (ciągnięcie numerów)	1 000	600 000
2 "	Losy wiedeńskie komunalne	200	400 000
15 "	4 ⁰ / ₀ Losy węg. hipoteczne	200	70 000
15 "	Losy premiowe węgierskie	200	300 000
15 "	3 ⁰ / ₀ Losy austr. zakł. kredyt. ziem. I emisya	200	90 000
1 grudnia	Losy państwowe z roku 1864	200	300 000



DRUKARNIA ZWIĄZKOWA

W KRAKOWIE

ulica św. Jana L. 13. — Telefon Nr. 40
 ————— założona w roku 1880 —————

zaopatrzona w najnowsze czcionki i najlepsze maszyny — poleca się z wykonaniem wszelkich robót w zakres drukarstwa wchodzących najpункtualniej i po najumiarkowańszych cenach. —————

■ ZNANY OD ROKU 1866 ■

ZAKŁAD KRAWIECKI

— POD FIRMA —

ANDRZEJ BERNACKI

obecnie

przy ulicy Sławkowskiej L. 24
 poleca się P. T. Publiczności.

Zakład wykonuje na zamówienia wszelkie najwytworniejsze ubrania według ostatnich żurnali, starannie i na czas umówiony.



Wypożycza kostiumy polskie po cenach najprzystępniejszych.

Stanisław Żurawski

KRAWIEC MĘSKI

— w Krakowie, ulica św. Anny L. 4 —
podejmuje się wszelkich robót w zakres krawiectwa wcho-
dzących według najświeższych żurnali, po nader przystępnych
cenach.

Posiada na składzie wielki wybór materyj tak krajowych jakoteż
i zagranicznych.

≡ Przyjmuje zamówienia tak z własnej jakoteż i dostarczonej materyi. ≡

Księgarnia S. A. Krzyżanowskiego w Krakowie

otrzymała na skład główny

dzieło Dra Leopolda Caro, adwokata w Krakowie

pod tytułem:

STUDYA SPOŁECZNE

w 8-ce, str. 404.

Treść: Sprawa indemnizacyjna. — W sprawie parcelacyi. — Książki robotnicze. Bank włościański. — Lichwa na wsi. — Reforma kredytu włościańskiego. — Ulgi legalizacyjne w Sejmie. — Lichwa i sposoby jej zwalczania. — 10 milionów na kredyt włościański. — 1 milion na kasy Raiffeisena. — Projekt reformy ustawodawstwa naftowego. — Dodatek do funduszu religijn. — W sprawie przywłaszczenia sobie firmy. — Zawodowa organizacya rolników. — Prawa sługi. — Pomoc prawna.

Cena 10 koron.

Do nabycia we wszystkich księgarniach
i u autora ulica Szczepańska L. 11.

Uiszczenie należności nastąpić może bez kosztów przez złożenie na czek
Pocztowej Kasy Oszczędności Nr. 844.262.

Jedyny chrześcijański

Zakład pogrzebowy J. K. Dękałskiego „Concordia“

założony w r. 1840 w Krakowie — posiada największy wybór trumien
z drzewa i metalu, wieńców i szarf, oraz wszystkich przyborów pogrzeb.

Własne karawany, powozy i konie do wyboru, które to Zakład wynajmuje wszystkim
przedsiębiorcom w Krakowie. — Groby do przyjęcia zwłok tymczasowo, lub na zawsze.

Zamówienia i Składy we własnej realności

przy ulicy Zwierzynieckiej L. 30 w Krakowie. — Telefon Nr. 355.

Rządowo  uprawniona

FABRYKA WÓD MINERALNYCH SZTUCZNYCH i SPECYALNYCH LECZNICZYCH

POD FIRMA

K. Rząca i Chmurski

w Krakowie, ul. św. Gertrudy L. 4. — Telefon Nr. 227.

Wyrabia pod kontrolą Komisji Przemysłowej Tow. Lek. Krakowskiego
polecone przez toż Towarzystwo

WODY MINERALNE

odpowiadające składem chemicznym wodom: Bilińskiej, Gieshuebler-
skiej, Selterskiej, Vichy, Maryenbadzkiej, Homburg, Kissingen,
tudzież

SPECYALNE LECZNICZE

jak: lftową, bromową, jodową, żelazistą, kwaśną, oraz wody mineralne
normalne z przepisu prof. Jaworskiego.

Sprzedaż cząstkowa w aptekach i drogueryach. — Cenniki na żądanie franko.

K. ZIELIŃSKI ▽ OPTYK I MECHANIK

W KRAKOWIE ▽ RYNEK GŁÓWNY LINIA A-B L. 39

TELEFON Nr. 135

POLECA SWÓJ MAGAZYN WYROBÓW OPTYCZNYCH I MECHANICZNYCH

BOGATO ZAOPATRZONY WE WSZELKIE NOWOŚCI
NOWOCZESNEJ TECHNIKI OPTYCZNEJ.

Posiada
własną szlifiernię
szkieł optycznych,
urządzoną popędem moto-
rowym, wszelkie zatem za-
mówienia na okulary lub
binokle ze szklami wszelkich
kombinacji wykonuje
w przeciągu 24 godzin,
w wyjątkowych razach na-
wet wcześniej.

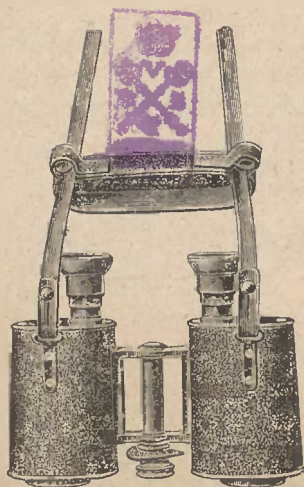

Utrzymuje na składzie Gramofony

najnowsze systemu oraz
w dużym wyborze płyty do
tychże z polskimi melodya-
mi. o o Wszelkie naprawy
maszyn do pisania, lornetek,
binokli, okularów i t. p. wy-
konuje w jak najkrótszym
czasie — zamówienia lub na-
prawy z prowincyi odwrotną
poczta.



54554

KSIĘGARNIA



Proszę żądać
wszędzie

Proszę żądać
wszędzie

KRAJOWEJ Czekolady tabliczkowej

deserowej i kuchennej

WYROBU

Jana Michalika

Kraków – Floryańska 45.

Adres telegraficzny: CZEKOLADA KRAKÓW.



Kraków
ulica Sławkowska
L. 3.

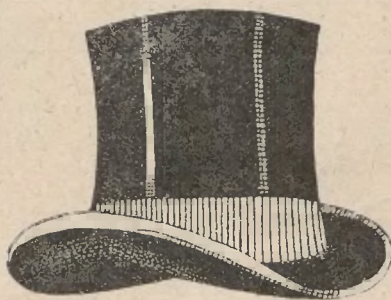

Kraków
Hotel Saski
Telefon 516.

Zdzisław Zdanowicz

poleca w wielkim wyborze:

CYLINDRY – KAPELUSZE – KLAKI

P. & C. Habiga, Wilh. Plessa, Scotta, Chrystys i Ska, Borsalino,
J. Hückel i Syn, Antoni Pichler i z innych ces. i król. nadw. fabryk.

BIELIZNĘ MĘSKĄ BIAŁĄ i KOLOROWĄ

z ces. i król. nadw. fabryki v. Suppancic.

RĘKAWICZKI ANGIELSKIE, FRANCUSKIE i PRAGSKIE

z fabryk: Foones, Dents, Zacharias i inn.

Krawaty najmodniejsze. Szelki „Guyot“. Płaszcz. Peleryny gumowe i lodenowe
nieprzemakalne. Kufry. Torby. Necessery. Plaidy. Obuwie męsk. Pantofle. Berlacje.

Kalosze rosyjskie i amerykańskie.

==== Cenniki illustrowane wysyła na żądanie darmo i opiatnie. ====



JANECZEK & ZIEMBICKI

w Krakowie, Rynek główny L. 8

— naprzeciw kościoła św. Wojciecha —

NAJTANŹSZY SKŁAD PAPIERU

MATERIAŁY DO PISANIA I RYSOWANIA
SZKOLNYCH I KANCELARNYCH

ARTYKULY BIUROWE I KANCELARNYCH

WYKONANIE DRUKÓW

WYKONANIE DRUKÓW

Polecają wszelki

Wykonują bilety wizytowe druk

naczółków na listy i koperty, oraz wykonyw

po cenie niższych.

Skład ksiąg handlowych

Zamówienia zamiejscowe w
się odwrotną pocztą.

Wszystkie listy i wzory wysyłamy
odwrotną pocztą oplatnie.

Adres: JANECZEK & ZIEMBICKI

FARBY
LAKIERY I POKOSTY
do wszelkich użytków.

PRZYRZĄDY
do lakierowania, malowa-
wania i pozłacania.

PRZYRZĄDY
GIMNASTYCZNE

HAMAKI

BALONY I PIŁKI
GUMOWE

PIŁKI NOŻNE
„Football“

PRZYBORY
DO
RYBOŁÓWSTWA.

REIM i SPÓŁKA

KRAKÓW

Rynek główny Linia A-B

polecają :

Artykuły do potrzeb domowych.
Artykuły do czyszczenia sprzętów domowych.
Artykuły do prania.
Środki do czyszczenia sukien z plam.
Środki owadogubne i desinfekcyjne.
Linoleum, Ceraty, Chodniki, Rogózki.
Wyroby gumowe techniczne i chirurgiczne.
Artykuły gospodarcze, technicz. i budowlane.
Waleczki, Kit i Gips
do zaopatrywania drzwi i okien od przeciągów i zimna.
Latarki stajenne i ręczne.
Oliwy wszelkich gatunków do maszyn

FARBY
ARTYSTYCZNE.

PENDZLE
STALUGI - PALETY
PŁOINA.

LAWN - TENNIS

TENNISY
POKOJOWE

KROKIETY
KULE I KRĘGLE

PRZYBORY
DO BILARDÓW

RĄCZKI
DO GAZET.

Perfumy, Mydła, Pudry, Wodę kolońską, Wody do włosów, Wody do
zębów, Pasty i Proszki do zębów.

Szczotki, Grzebienie, Lusterka oraz inne przybory toalet, Perfumy i Wodę kolońską na wagę.

KALOSZE ROSYJSKIE i AMERY-
KAŃSKIE. PŁASZCZE GUMOWE

KARTY DO GRY, — DOMINA
i SZACHY — ZABAWKI.