

Biblioteka przyrodnicza
Komisji Reygraficznej
Akademii Umiejętności w Krakowie.

L. Litw. *EA*
Nr. porządk. *Sto 193/*
1-3

Zweiß two 5 Thle. in Löffel, ohne Einband: 56 Thaler, sahs., = 100 fl. 48 x. — Einband: 2 fl.
Panzer's systematische Nomenclatur desu, 3 Thle. 4. Bände. Palm. 1804. = 9 fl. 48 x. neto.
(latein. u. deutsch.)

En hoc libro tabulae sunt episthographae, nempe in utraque pagina usque

W

IACOBI CHRISTIANI SCHAEFFERI

S. S. THEOLOGIAE ET PHILOSOPHIAE DOCTORIS
ECCLES. EVANGEL. RATISBON. PASTORIS ET SUPERINTENDENTIS
VEN. CONSIST. ASSESS. PRIMARIJ
SER. AC POTENT. REGI DANIAE NORVEGIAE A CONSILIIS AC PROFESSORIS
ACADEM. IMP. NATVR. CVRIVOS. PETROPOL. LOND. BEROL. VPSAL.
ROBOR. MONACH. ET MANHEM.
SOC. LITT. DVIBS. HIST. GOETT. ROTAN. FLORENT. PATRIOT. SVECIC.
PHYSIOGRAPH. LVNDINENS. GOTHOR.
OEC. CELL. BERN. LYSAT. STRY. SVRIBVS. AC PIVK. TEVTON. MEMBRI
ACADEM. SCIENT. PARIENSIS. AB EPISTOLARVM COMMERCIO

ICONES
INSECTORVM
CIRCA RATISBONAM
INDIGENORVM
COLORIBVS NATVRAM REFERENTIBVS
EXPRESSAE.

VOLVMEN PRIMVM.

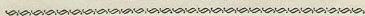

Natürlich ausgemahlte

Abbildungen
Regensburgischer
Insecten.

Erster Band.

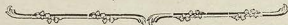

RATISBONAE

TYPIIS BREITFELDIAE. MDCCLXXIX.



POLSKA AKADEMIA NAUK
Zakład Nauki i Literatury
w Poznaniu
BIBLIOTEKA
51d. 193/1

INSECTA
RATISBONENSIA,
VOL. I.

Regensburgische
Insecten.
Erfter Band.

TABVLA I.
Erste Tafel.

- Fig. I. CERAMBYX PRIMVS.
Erster Holzkäfer.
- Fig. II. COCCINELLA PRIMA.
Erster Blattläuskäfer.
- Fig. III. CHRYSOMELA PRIMA.
Erster Blattkäfer.
- Fig. IV. SARABAEVS tribus antennarum lamellis PRIMVS.
Erster Mauwurfskäfer mit dreyspaltigen Fühlhörnern.
- Fig. V. VI. PHALAENA feticornis alis planis PRIMA.
Erster Nachtfalter mit borstigen Fühlhörnern und flachen Flügeln.
- Fig. VII. STENOCORVS thorace inermi PRIMVS.
Erster Stutzkäfer mit stachellosen Brustschilde.
- Fig. VIII. IX. SPHINX alis integris cauda simplici PRIMA.
Erster Dämmerungsfalter mit ganzen Flügeln und einfachem Schwanze.
- Fig. X. ICHNEVMON PRIMVS.
Erste Schlupfwespe.
- Fig. XI. a. b. CVRCVLIO femoribus dentatis PRIMVS.
Erster Rüffelkäfer mit gezähnten Schenkeln.
- Fig. XII. a. b. CVRCVLIO femoribus dentatis SECVNDVS.
Zweyter Rüffelkäfer mit gezähnten Schenkeln.
- Fig. XIII. CARABVS onatus PRIMVS.
Erster egwunder Laufkäfer.

TABULA I.

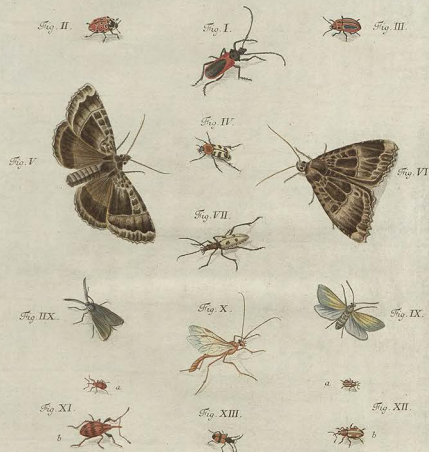

TABVLA II.

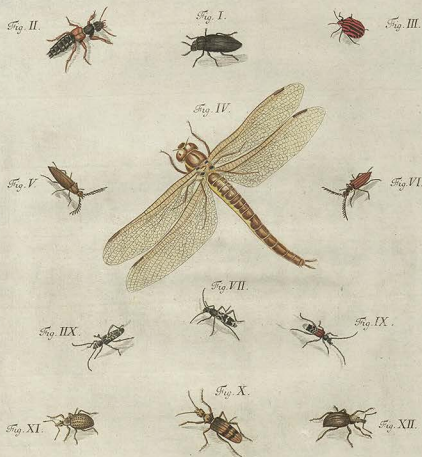

Libell. pinox. Rat.

Transter te. Norimb.

TABVLA II.
Zweyte Tafel.

- Fig. I. BVPRESTIS PRIMA.
Erster Stinkkäfer.
- Fig. II. STAPHYLINVS PRIMVS.
Erster Raubkäfer.
- Fig. III. CIMEX quinque antennarum articulatis PRIMVS.
Erste Wanze mit fünfgliedrigen Fühlhörnern.
- Fig. IV. LIBELLVLA alis patentibus PRIMA.
Erstes Jungferchen mit offenen Flügeln.
- Fig. V. ELATER antennis pectinatis PRIMVS.
Erster Springkäfer mit gekämmten Fühlhörnern.
- Fig. VI. ELATER antennis pectinatis SECVNDVS.
Zweiter Springkäfer mit gekämmten Fühlhörnern.
- Fig. VII. LEPTVRA thorace globoso PRIMA.
Erster Afterholzkäfer mit kugeligem Brustschilde.
- Fig. VIII. LEPTVRA thorace globoso SECVNDVS.
Zweiter Afterholzkäfer mit kugeligem Brustschilde.
- Fig. IX. LEPTVRA thorace globoso TERTIA.
Dritter Afterholzkäfer mit kugeligem Brustschilde.
- Fig. X. STENOCORVS thorace armato PRIMVS.
Erster Stutzkäfer mit fachellichem Brustschilde.
- Fig. XI. CVRCVLIO femoribus muticis PRIMVS.
Erster Rüffelkäfer mit ungezähnten Schenkeln.
- Fig. XII. CVRCVLIO femoribus muticis SECVNDVS.
Zweiter Rüffelkäfer mit ungezähnten Schenkeln.

TABVLA III.
Dritte Tafel.

- Fig. I. CARABVS *oblongus* PRIMVS.
Erfter länglicher Laufkäfer.
- Fig. II. CARABVS *oblongus* SECUNDVS.
Zweyter länglicher Laufkäfer.
- Fig. III. DYTICVS PRIMVS.
Erfter Schwimmkäfer.
- Fig. IV. CHRYSOMELA SECUNDA.
Zweyter Blattkäfer.
- Fig. V. MELOE PRIMVS.
Erfter Mayenwurmkäfer.
- Fig. VI. MELOE SECUNDVS.
Zweyter Mayenwurmkäfer.
- Fig. VII. COPRIS *muticus* PRIMVS.
Erfter angehörter Aftermaulwurfskäfer.
- Fig. VIII. COPRIS *muticus* SECUNDVS.
Zweyter angehörter Aftermaulwurfskäfer.
- Fig. IX. ATTELABVS PRIMVS.
Erfter Schildkrötenkäfer.
- Fig. X. XI. XII. PHRYGANEAE PRIMA.
Erste Frühlingsfliege.
- Fig. XIII. STENOCORVS *thorace inermi* SECUNDVS.
Zweyter Stutzkäfer mit Rachellofen Brustschilde.

TABVLA III.

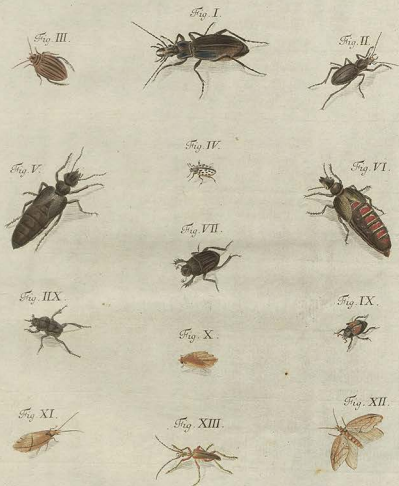

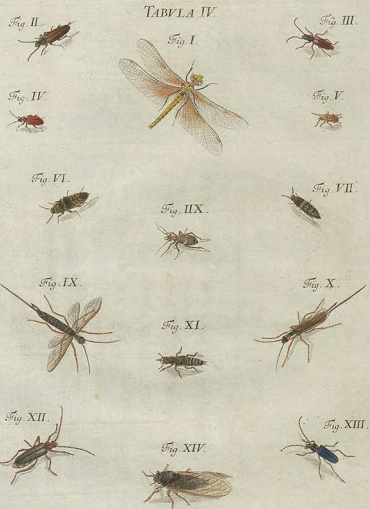

TABVLA IV.
Vierte Tafel.

- Fig. I. *LIBELLVLA alba patentibus secvnda.*
Zweytes Jüngerchen mit offenen Flügeln.
- Fig. II. *LEPTVRA thorace globoso qvarta.*
Vierter Aferholzkäfer mit kugeligem Bruffchilde.
- Fig. III. *LEPTVRA thorace globoso qvinta.*
Fünfter Aferholzkäfer mit kugeligem Bruffchilde.
- Fig. IV. *CRIOCERIS prima.*
Erfter Lillienkäfer.
- Fig. V. *CRIOCERIS secvnda.*
Zweyter Lillienkäfer.
- Fig. VI. *ELATER antennis ferratis primvs.*
Erfter Springkäfer mit sägformigen Fühlhörnern.
- Fig. VII. *ELATER antennis ferratis secvndvs.*
Zweyter Springkäfer mit sägformigen Fühlhörnern.
- Fig. VIII. *CICINDELA prima.*
Erfter Zangenkäfer.
- Fig. IX. X. *VROCERVS primvs.*
Erste Schwanzfliege.
- Fig. XI. *STAPHYLINVS secvndvs.*
Zweyter Raubkäfer.
- Fig. XII. *LEPTVRA thorace plano prima.*
Erfter Aferholzkäfer mit flachem Bruffchilde.
- Fig. XIII. *LEPTVRA thorace plano secvnda.*
Zweyter Aferholzkäfer mit flachem Bruffchilde.
- Fig. XIV. *TETIGONIA prima.*
Erste Singfliege.

TABULA V.
Fünfte Tafel.

- Fig. I. SCARABAEVS *tribus* antennarum lamellis SECUNDVS.
Zweyter Maulwurfskäfer mit dreyfaltigen Fühlhörnern.
- Fig. II. ICHNEVMON SECUNDVS.
Zweyte Schlupfwespe.
- Fig. III. IV. FORMICA PRIMA. FEMINA ET MAS.
Erste Ameise, Weibgen und Männchen.
- Fig. V. VI. HEPA PRIMA.
Erster Wasserfcorpion.
- Fig. VII. VIII. HEMEROBIVS PRIMVS.
Erster Blattlauslöwe.
- Fig. IX. X. CIMEX *quinque* antennarum articulis SECUNDVS.
Zweyte Wanze mit fünfgliedrigen Fühlhörnern.
- Fig. XI. CIMEX *quinque* antennarum articulis TERTIVS.
Dritte Wanze mit fünfgliedrigen Fühlhörnern.

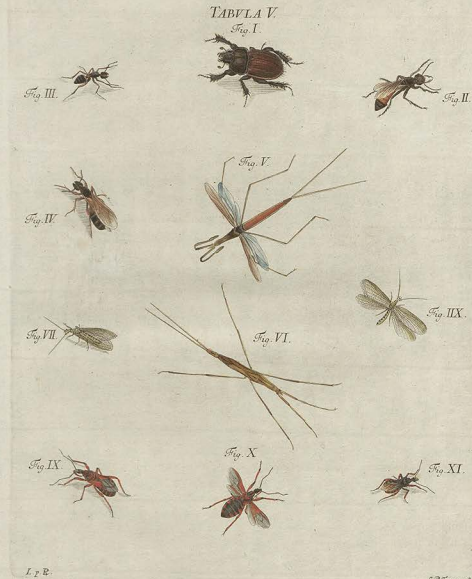

TABVLA VI.

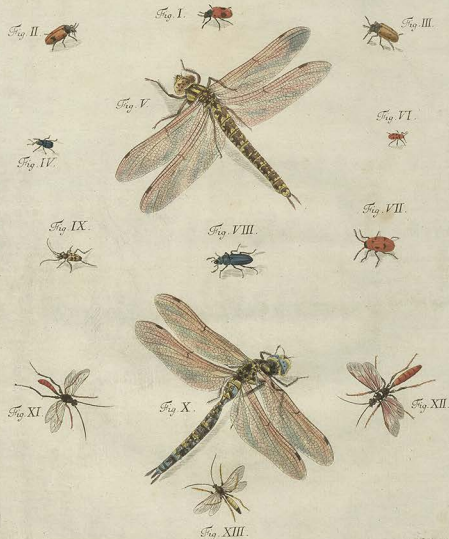

TABVLA VI.
Sechste Tafel.

- Fig. I. MELOLONTHA PRIMA.
Erster Sägenblattkäfer.
- Fig. II. MELOLONTHA SECUNDA.
Zweiter Sägenblattkäfer.
- Fig. III. MELOLONTHA TERTIA.
Dritter Sägenblattkäfer.
- Fig. IV. RHINOMACER PRIMVS.
Erster Afterrüsselkäfer.
- Fig. V. LIBELLVLA alis patentibus TERTIA.
Drittes Jüngerchen mit offenen Flügeln.
- Fig. VI. VII. MELOLONTHA QVARTA.
Vierter Sägenblattkäfer.
- Fig. VIII. PLATYCERVVS PRIMVS.
Erster Kammkäfer.
- Fig. IX. STENOCORVVS thorac intermedi TERTIVS.
Dritter Stutzkäfer mit flachellosem Brustschilde.
- Fig. X. LIBELLVLA alis patentibus QVARTA.
Viertes Jüngerchen mit offenen Flügeln.
- Fig. XI. ICHNEVMON TERTIVS.
Dritte Schlupfwespe.
- Fig. XII. ICHNEVMON QVARTVS.
Vierte Schlupfwespe.
- Fig. XIII. ICHNEVMON QVINTVS.
Fünfte Schlupfwespe.

TABVLA VII.
Siebende Tafel.

- Fig. I. II. *PAPILIO tetrapus* alis integris PRIMVS.
Erster vierfüßiger Tagfalter mit ganzen Flügeln.
- Fig. III. *TENTHREDO antennis clauatis* PRIMA.
Erste Sägfliede mit käuförmigen Fühlhörnern.
- Fig. IV. *TENTHREDO antennis clauatis* SECVNDA.
Zweyte Sägfliede mit käuförmigen Fühlhörnern.
- Fig. V. *TENTHREDO antennis clauatis* TERTIA.
Dritte Sägfliede mit käuförmigen Fühlhörnern.
- Fig. VI. *TENTHREDO antennis filiformibus* PRIMA.
Erste Sägfliede mit fadenähnlichen Fühlhörnern.
- Fig. VII. *TENTHREDO antennis pectinatis* PRIMA.
Erste Sägfliede mit gekämmten Fühlhörnern.
- Fig. VIII. *TENTHREDO antennis clauatis* QVARTA.
Vierte Sägfliede mit käuförmigen Fühlhörnern.
- Fig. IX. *TENTHREDO antennis clauatis* QVINTA.
Fünfte Sägfliede mit käuförmigen Fühlhörnern.
- Fig. X. *TENTHREDO antennis setaceis* PRIMA.
Erste Sägfliede mit borstigen Fühlhörnern.
- Fig. XI. *TENTHREDO antennis setaceis* SECVNDA.
Zweyte Sägfliede mit borstigen Fühlhörnern.
- Fig. XII. *TENTHREDO antennis filiformibus* SECVNDA.
Zweyte Sägfliede mit fadenähnlichen Fühlhörnern.

TABVLA VII.

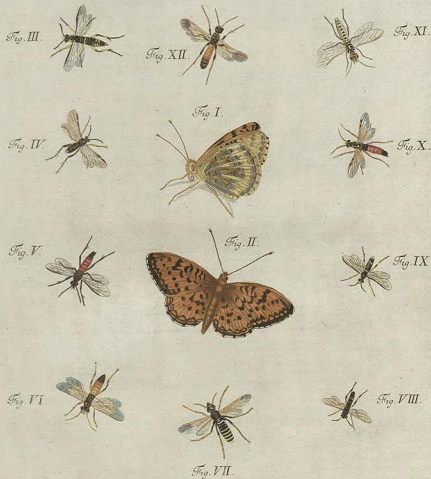

TABVLA VIII

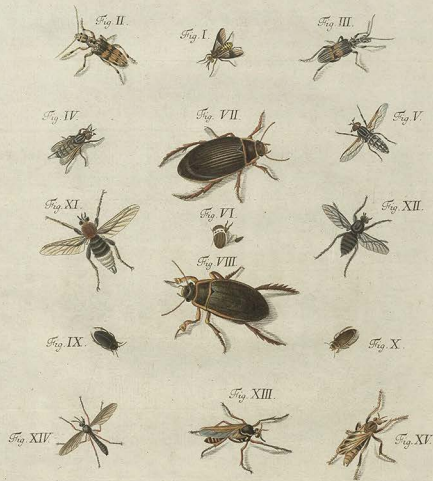

G. P. Faustner sc. Nürnberg

TABVLA VIII.
Achte Tafel.

- Fig. I. TABANVS PRIMVS.
Erste Bremsenfliege.
- Fig. II. STENOCORVS thorace armato SECVNDVS.
Zweyter Stutzkäfer mit sackelichem Brustschilde.
- Fig. III. STENOCORVS thorace armato TERTIVS.
Dritter Stutzkäfer mit sackelichem Brustschilde.
- Fig. IV. V. VI. TABANVS SECVNDVS.
Zweyte Bremsenfliege.
- Fig. VII. DYTICVS SECVNDVS.
Zweyter Schwimmkäfer.
- Fig. VIII. DYTICVS TERTIVS.
Dritter Schwimmkäfer.
- Fig. IX. DYTICVS QVARTVS.
Vierter Schwimmkäfer.
- Fig. X. DYTICVS QVINTVS.
Fünfter Schwimmkäfer.
- Fig. XI. ASILVS PRIMVS.
Erste Raubfliege.
- Fig. XII. ASILVS SECVNDVS.
Zweyte Raubfliege.
- Fig. XIII. ASILVS TERTIVS.
Dritte Raubfliege.
- Fig. XIV. ASILVS QVARTVS.
Vierthe Raubfliege.
- Fig. XV. ASILVS QVINTVS.
Fünfte Raubfliege.

B

TABVLA IX.
Neunte Tafel.

- Fig. I. PRIONVS PRIMVS.
Erster Sägenholzkäfer.
- Fig. II. III. HEMEROBIVS SECVNDVS.
Zweyter Blattlauslöwe.
- Fig. IV. SILPHA PRIMA.
Erster Aaskäfer.
- Fig. V. VI. EPHEMERA PRIMA.
Erste Uferaasfliege.
- Fig. VII. COCCINELLA SECVNDA.
Zweyter Blattlauskäfer.
- Fig. VIII. COCCINELLA TERTIA.
Dritter Blattlauskäfer.
- Fig. IX. COCCINELLA QVARTA.
Vierter Blattlauskäfer.
- Fig. X. COCCINELLA QVINTA.
Fünfter Blattlauskäfer.
- Fig. XI. COCCINELLA SEXTA.
Sechster Blattlauskäfer.
- Fig. XII. COCCINELLA SEPTIMA.
Siebender Blattlauskäfer.
- Fig. XIII. LIBELLVLA alis patentibus QVINTA.
Fünftes Jüngerchen mit offenen Flügeln.
- Fig. XIV. XV. PHALAENA feticornis alis planis SECVNDA.
Zweyter Nachtfalter mit böhigen Fühlhörnern und flachen Flügeln.

TABVLA IX.

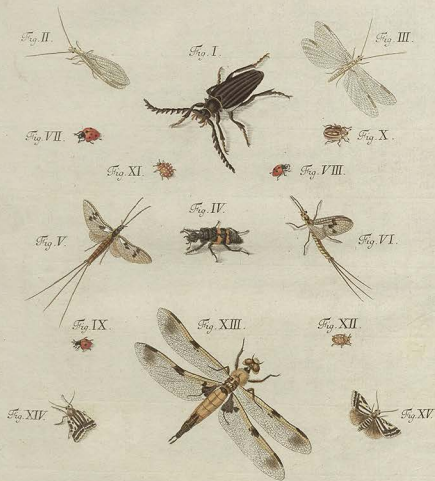

TABVLA X.

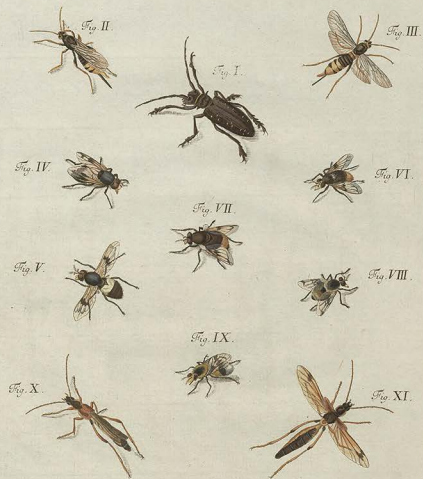

G. P. Hammer sc.

TABVLA X.
Zehende Tafel.

- Fig. I. CERAMBYX SECUNDVS.
Zweyter Holzkäfer.
- Fig. II. III. VROCERVS SECUNDVS.
Zweyte Schwanzfliege.
- Fig. IV. V. VOLVCELLA PRIMA.
Erste Federbuschfliege.
- Fig. VI. VOLVCELLA SECUNDA.
Zweyte Federbuschfliege.
- Fig. VII. VOLVCELLA TERTIA.
Dritte Federbuschfliege.
- Fig. VIII. VOLVCELLA QUARTA.
Vierde Federbuschfliege.
- Fig. IX. VOLVCELLA QUINTA.
Fünfte Federbuschfliege.
- Fig. X. XI. NECYDALIS PRIMVS.
Erster Fliegenkäfer.

TABVLA XI.
Eilfte Tafel.

- Fig. I. CARABVS oblongus TERTIVS.
Dritter länglicher Laufkäfer.
- Fig. II. CARABVS oblongus QVARTVS.
Vierter länglicher Laufkäfer.
- Fig. III. CRABRO PRIMVS.
Erste Kolbenfliege.
- Fig. IV. CRABRO SECVNDVS.
Zweyte Kolbenfliege.
- Fig. V. VI. HIPPOBOSCA PRIMA.
Erste Pferdfliege.
- Fig. VII. CERAMBYX TERTIVS.
Dritter Holzkäfer.
- Fig. VIII. ELATER antennis serratis TERTIVS.
Dritter Springkäfer mit sägförmigen Fühlhörnern.
- Fig. IX. ELATER antennis serratis QVARTVS.
Vierter Springkäfer mit sägförmigen Fühlhörnern.
- Fig. X, IX, XII. CIMEX quinque antennarum articulis QVARTVS.
Vierte Wanze mit fünfgliedrigen Fühlhörnern.
- Fig. XIII. CARABVS onatus SECVNDVS.
Zweyter eyrunder Laufkäfer.
- Fig. XIV. CARABVS onatus TERTIVS.
Dritter eyrunder Laufkäfer.
- Fig. XV, XVI. CIMEX quatuor antennarum articulis PRIMVS.
XVII. Erste Wanze mit viergliedrigen Fühlhörnern.

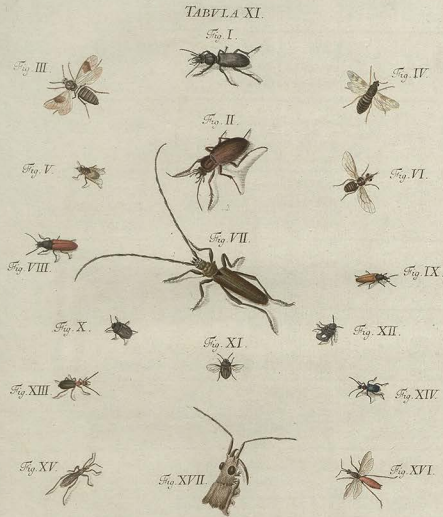

TABVLA XII.

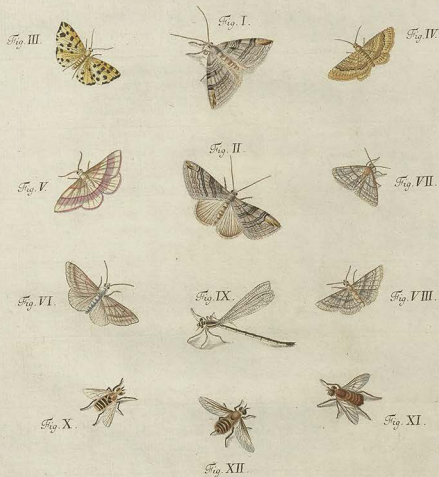

TABVLA XII.
Zwölftte Tafel.

- Fig. I. II. PHALAENA *feticornis* als *planis* TERTIA.
Dritter Nachtfalter mit borstigen Fühlhörnern und flachen Flügeln.
- Fig. III. PHALAENA *feticornis* als *patentibus* PRIMA.
Erster Nachtfalter mit borstigen Fühlhörnern und offenen Flügeln.
- Fig. IV. PHALAENA *feticornis* als *patentibus* SECUNDA.
Zweiter Nachtfalter mit borstigen Fühlhörnern und offenen Flügeln.
- Fig. V. PHALAENA *feticornis* als *patentibus* TERTIA.
Dritter Nachtfalter mit borstigen Fühlhörnern und offenen Flügeln.
- Fig. VI. PHALAENA *feticornis* als *patentibus* QUARTA.
Vierter Nachtfalter mit borstigen Fühlhörnern und offenen Flügeln.
- Fig. VII. VII. PHALAENA *feticornis* als *planis* QUARTA.
Vierter Nachtfalter mit borstigen Fühlhörnern und flachen Flügeln.
- Fig. IX. LIBELLVLA als *erectis* PRIMA.
Erstes Jüngerchen mit aufgerichteten Flügeln.
- Fig. X. NEMOTELVS PRIMVS.
Erste Stiletfliege.
- Fig. XI. NEMOTELVS SECUNDVS.
Zweyte Stiletfliege.
- Fig. XIII. NEMOTELVS TERTIVS.
Dritte Stiletfliege.

TABVLA XIII.
Dreyzehende Tafel.

- Fig. I. CIMEX quatuor antennarum articulis SECUNDVS.
Zweyte Wanze mit viergliedrigen Fühlhörnern.
- Fig. II. CIMEX quatuor antennarum articulis TERTIVS.
Dritte Wanze mit viergliedrigen Fühlhörnern.
- Fig. III. CIMEX quatuor antennarum articulis QVARTVS.
vierte Wanze mit viergliedrigen Fühlhörnern.
- Fig. IV. CIMEX quatuor antennarum articulis QVINTVS.
Fünfte Wanze mit viergliedrigen Fühlhörnern.
- Fig. V. CIMEX quatuor antennarum articulis SEXTVS.
Sechste Wanze mit viergliedrigen Fühlhörnern.
- Fig. VI VII. CIMEX quatuor antennarum articulis SEPTIMVS.
Siebende Wanze mit viergliedrigen Fühlhörnern.
- Fig. VIII. CIMEX quatuor antennarum articulis OCTAVVS.
Achte Wanze mit viergliedrigen Fühlhörnern.
- Fig. IX. CIMEX quatuor antennarum articulis NONVS.
Neunte Wanze mit viergliedrigen Fühlhörnern.
- Fig. X. CIMEX quatuor antennarum articulis DECIMVS.
Zehende Wanze mit viergliedrigen Fühlhörnern.
- Fig. XI. CIMEX quatuor antennarum articulis VNDECIMVS.
Eilfte Wanze mit viergliedrigen Fühlhörnern.
- Fig. XII. CIMEX quatuor antennarum articulis DVODECIMVS.
Zwölfte Wanze mit viergliedrigen Fühlhörnern.

TABVLA XIII.

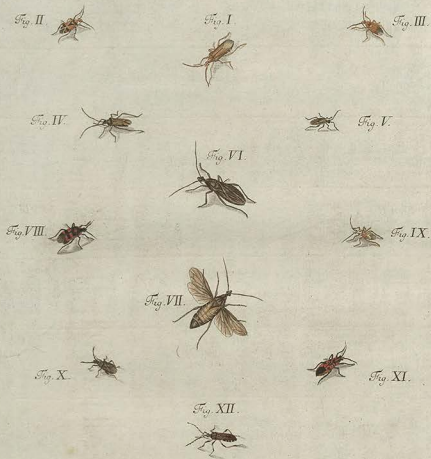

TABVLA XIV.

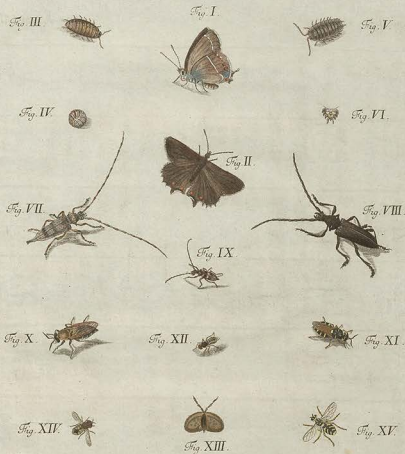

G. P. Tondor sc. Nor.

TABVLA XIV.
Vierzehende Tafel.

- Fig. I. II. *PAPILIO hexapus* alis caudatis PRIMVS.
Erster Tagfalter mit gebuckelten Flügeln.
- Fig. III. IV. *ONISCVS PRIMVS*.
Erste Affel.
- Fig. V. VI. *ONISCVS SECVNDVS*.
Zweyte Affel.
- Fig. VII. *CERAMBYX QVARTVS*.
Vierter Holzkäfer.
- Fig. VIII. *CERAMBYX QVINTVS*.
Fünfter Holzkäfer.
- Fig. IX. *CERAMBYX SEXTVS*.
Sechster Holzkäfer.
- Fig. X. *STRATIOMYS PRIMA*.
Erste Waffenfliege.
- Fig. XI. *STRATIOMYS SECVNDA*.
Zweyte Waffenfliege.
- Fig. XII. XIII. *STRATIOMYS TERTIA*.
Dritte Waffenfliege.
- Fig. XIV. *STRATIOMYS QVARTA*.
Vierte Waffenfliege.
- Fig. XV. *STRATIOMYS QVINTA*.
Fünfte Waffenfliege.

TABVLA XV.
Funfzehende Tafel.

- Fig. I. II. BIBIO PRIMVS.
Erste Marcusfliege.
- Fig. III. TIPVLA alis patentibus PRIMA. MAS.
Erste Erdfliege mit offenen Flügeln. Männchen.
- Fig. IV. TIPVLA alis patentibus SECUNDA. FEMINA.
Zweyte Erdfliege mit offenen Flügeln. Weibgen.
- Fig. V. TIPVLA alis patentibus TERTIA.
Dritte Erdfliege mit offenen Flügeln.
- Fig. VI. TIPVLA alis patentibus QVARTA.
Vierthe Erdfliege mit offenen Flügeln.
- Fig. VII. TIPVLA alis patentibus QVINTA.
Fünfte Erdfliege mit offenen Flügeln.
- Fig. VIII. TIPVLA alis patentibus SEXTA.
Sechste Erdfliege mit offenen Flügeln.
- Fig. IX. TIPVLA alis patentibus SEPTIMA.
Siebende Erdfliege mit offenen Flügeln.

TABVLA XV.

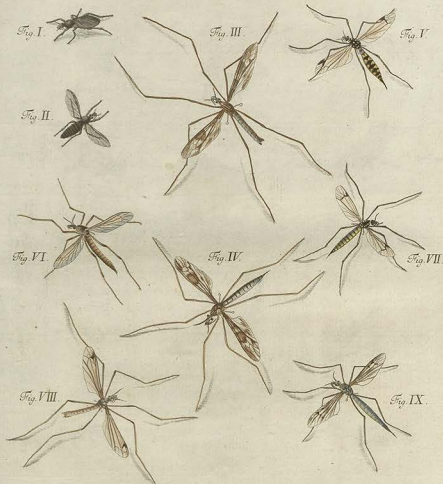

TABVLA XVI.

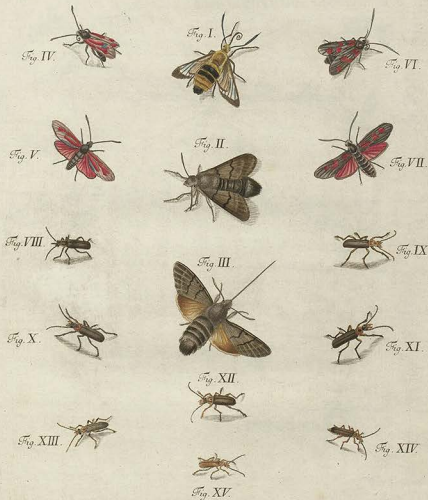

G. P. Deinter sc. Nro.

TABVLA XVI.
Sechzehende Tafel.

- Fig. I. SPHINX *alis integris cauda pilosa* s. *barbosa* PRIMA.
Erster Dämmerungsfalter mit ganzen Flügeln und haarigem oder bärtigem Schwanze.
- Fig. II. III. SPHINX *alis integris cauda pilosa* SECUNDA.
Zweyter Dämmerungsfalter mit ganzen Flügeln und haarigem Schwanze.
- Fig. IV. V. SPHINX *alis integris cauda simplici* SECUNDA.
Zweyter Dämmerungsfalter mit ganzen Flügeln und einfachem Schwanze.
- Fig. VI. VII. SPHINX *alis integris cauda simplici* TERTIA.
Dritter Dämmerungsfalter mit ganzen Flügeln und einfachem Schwanze.
- Fig. VIII. TELEPHORVS *oblongus* PRIMVS.
Erster länglicher Warzenkäfer.
- Fig. IX. TELEPHORVS *oblongus* SECUNDVS.
Zweyter länglicher Warzenkäfer.
- Fig. X. TELEPHORVS *oblongus* TERTIVS.
Dritter länglicher Warzenkäfer.
- Fig. XI. TELEPHORVS *oblongus* QVARTVS.
Vierter länglicher Warzenkäfer.
- Fig. XII. TELEPHORVS *oblongus* QVINTVS.
Fünfter länglicher Warzenkäfer.
- Fig. XIII. TELEPHORVS *oblongus* SEXTVS.
Sechster länglicher Warzenkäfer.
- Fig. XIV. TELEPHORVS *oblongus* SEPTIMVS.
Siebender länglicher Warzenkäfer.
- Fig. XV. TELEPHORVS *oblongus* OCTAVVS.
Achter länglicher Warzenkäfer.

C

TABVLA XVII.
Siebenzehende Tafel.

- Fig. I. PHALAENA *pellucicornis* alis *patentibus* PRIMA.
Erster Nachtfalter mit gekämmten Fühlhörnern und offenen Flügeln.
- Fig. II. PHALAENA *pellucicornis* alis *patentibus* SECUNDA.
Zweiter Nachtfalter mit gekämmten Fühlhörnern und offenen Flügeln.
- Fig. III. PHALAENA *seticornis* alis *patentibus* QUINTA.
Fünfter Nachtfalter mit borstigen Fühlhörnern und offenen Flügeln.
- Fig. IV. MVSCA *spathula antennarum truncata* PRIMA.
Erste Hausfliege mit abgeputztem Spadel.
- Fig. V. MVSCA *spathula antennarum truncata* SECUNDA.
Zweyte Hausfliege mit abgeputztem Spadel.
- Fig. VI. ASILVS *SEXTVS*.
Sechste Raubfliege.
- Fig. VII. ASILVS *SEPTIMVS*.
Siebende Raubfliege.
- Fig. VIII. IX. MVSCA *spathula antennarum rotunda* PRIMA.
Erste Hausfliege mit raudlichem Spadel.

TABVLA XVII.

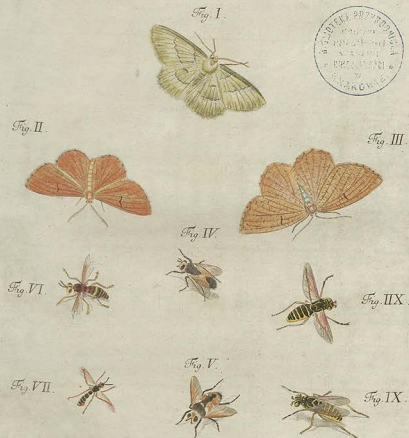

TABVLA XVIII.

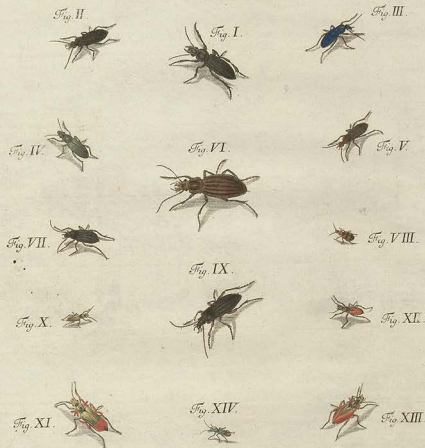

G. P. Fructus et Nervus.

TABVLA XVIII.
Achtzehende Tafel.

- Fig. I. CARABVS oblongus QVINTVS.
Fünfter länglicher Laufkäfer.
- Fig. II. CARABVS oblongus sextvs.
Sechster länglicher Laufkäfer.
- Fig. III. CARABVS oblongus septimvs.
Siebender länglicher Laufkäfer.
- Fig. IV. CARABVS oblongus octavvs.
Achter länglicher Laufkäfer.
- Fig. V. CARABVS oblongus nonvs.
Neunter länglicher Laufkäfer.
- Fig. VI. CARABVS oblongus decimvs.
Zehender länglicher Laufkäfer.
- Fig. VII. CARABVS oblongus vndecimvs.
Elfster länglicher Laufkäfer.
- Fig. VIII. CARABVS onatus qvartvs.
Vierter eyrunder Laufkäfer.
- Fig. IX. CARABVS oblongus dodecimvs.
Zwölfter länglicher Laufkäfer.
- Fig. X. XI. TELEPHORVS onatus primvs.
Erfter eyrunder Warzenkäfer.
- Fig. XII. XIII. TELEPHORVS onatus secvndvs.
Zweyter eyrunder Warzenkäfer.
- Fig. XIV. TELEPHORVS onatus tertivs.
Dritter eyrunder Warzenkäfer.

TABVLA XIX.
Neunzehende Tafel.

- Fig. I. ELATER antennis ferratis QUINTVS.
Fünfter Springkäfer mit sägformigen Fühlhörnern.
- Fig. II. ELATER antennis setaceis PRIMVS.
Erster Springkäfer mit borstigen Fühlhörnern.
- Fig. III. ELATER antennis ferratis SEXTVS.
Sechster Springkäfer mit sägformigen Fühlhörnern.
- Fig. IV. ELATER antennis ferratis SEPTIMVS.
Siebender Springkäfer mit sägformigen Fühlhörnern.
- Fig. V. ELATER antennis setaceis SECYNDVS.
Zweyter Springkäfer mit borstigen Fühlhörnern.
- Fig. VI. ELATER antennis setaceis TERTIVS.
Dritter Springkäfer mit borstigen Fühlhörnern.
- Fig. VII. ELATER antennis setaceis QVARTVS.
Vierter Springkäfer mit borstigen Fühlhörnern.
- Fig. VIII. ARANEA oculorum situ semilunato PRIMA.
Erste Spinne mit Augen im halben Monde.
- Fig. IX. ARANEA oculorum situ quadrato PRIMA.
Erste Spinne mit Augen im Vierecke.
- Fig. X. ARANEA oculorum situ quadrato SECYNDA.
Zweyte Spinne mit Augen im Vierecke.
- Fig. XI. ARANEA oculorum situ quadrato TERTIA.
Dritte Spinne mit Augen im Vierecke.
- Fig. XII. ARANEA oculorum situ quadrato QVARTA.
Vierte Spinne mit Augen im Vierecke.
- Fig. XIII. ARANEA oculorum situ semilunato SECYNDA.
Zweyte Spinne mit Augen im halben Monde.
- Fig. XIV. XV. PHALAENA seticornis alis planis QVINTA.
Fünfter Nachtfalter mit borstigen Fühlhörnern und flachen Flügeln.
- Fig. XVI. PHALAENA seticornis alis deflexis PRIMA.
Erster Nachtfalter mit borstigen Fühlhörnern und abhangenden Flügeln.

TABVLA XIX.

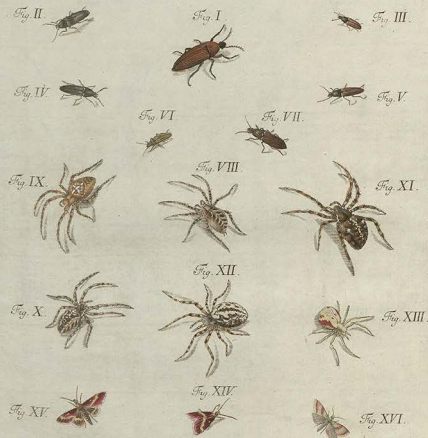

TABVLA XX.

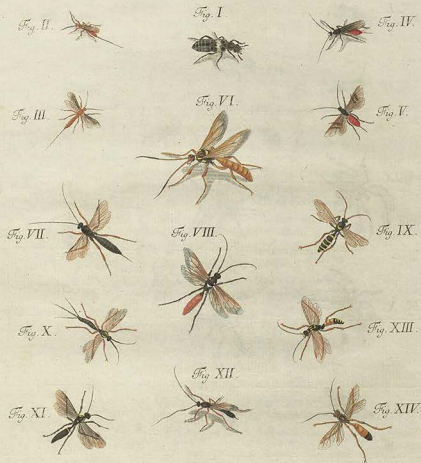

W. Tranchesi sculp.

TABVLA XX.
Zwanzigste Tafel.

- Fig. I. STAPYLINVS TERTIVS.
Dritter Raubkäfer.
- Fig. II. III. ICHNEVMON SEXTVS.
Sechste Schlupfwespe.
- Fig. IV. V. ICHNEVMON SEPTIMVS.
Siebende Schlupfwespe.
- Fig. VI. ICHNEVMON OCTAVVS.
Achte Schlupfwespe.
- Fig. VII. ICHNEVMON NONVS.
Neunte Schlupfwespe.
- Fig. VIII. ICHNEVMON DECIMVS.
Zehende Schlupfwespe.
- Fig. IX. ICHNEVMON VNDECIMVS.
Eilfte Schlupfwespe.
- Fig. X. ICHNEVMON DVODECIMVS.
Zwölfte Schlupfwespe.
- Fig. XI. ICHNEVMON DECIMVS TERTIVS.
Dreyzehende Schlupfwespe.
- Fig. XII. ICHNEVMON DECIMVS QVARTVS.
Vierzehende Schlupfwespe.
- Fig. XIII. ICHNEVMON DECIMVS QVINTVS.
Fünfzehende Schlupfwespe.
- Fig. XIV. ICHNEVMON DECIMVS SEXTVS.
Sechzehende Schlupfwespe.

TABVLA XXI.
Ein und zwanzigste Tafel.

- Fig. I. II. CHRYSOMELA TERTIA.
Dritter Blattkäfer.
Fig. III. CHRYSOMELA QUARTA.
Vierter Blattkäfer.
Fig. IV. CHRYSOMELA QUINTA.
Fünfter Blattkäfer.
Fig. V. CHRYSOMELA SEXTA.
Sechster Blattkäfer.
Fig. VI. CHRYSOMELA SEPTIMA.
Siebender Blattkäfer.
Fig. VII. CHRYSOMELA OCTAVA.
Achter Blattkäfer.
Fig. VIII. CHRYSOMELA NONA.
Neunter Blattkäfer.
Fig. IX. CHRYSOMELA DECIMA.
Zehender Blattkäfer.
Fig. X. CHRYSOMELA VNDECIMA.
Elfster Blattkäfer.
Fig. XI. CHRYSOMELA DVODECIMA.
Zwölfter Blattkäfer.
Fig. XII. CHRYSOMELA DECIMA TERTIA.
Dreizehender Blattkäfer.
Fig. XIII. CHRYSOMELA DECIMA QUARTA.
Vierzehender Blattkäfer.
Fig. XIV. CHRYSOMELA DECIMA QUINTA.
Fünfzehender Blattkäfer.
Fig. XV. CHRYSOMELA DECIMA SEXTA.
Sechzehender Blattkäfer.
Fig. XVI. CHRYSOMELA DECIMA SEPTIMA.
Siebzehender Blattkäfer.
Fig. XVII. CHRYSOMELA DECIMA OCTAVA.
Achtzehender Blattkäfer.
Fig. XVIII. CHRYSOMELA DECIMA NONA.
Neunzehender Blattkäfer.
Fig. XIX. CHRYSOMELA VICESIMA.
Zwanzigster Blattkäfer.
Fig. XX. CHRYSOMELA VICESIMA PRIMA.
Ein und zwanzigster Blattkäfer.

TABVLA XXI.

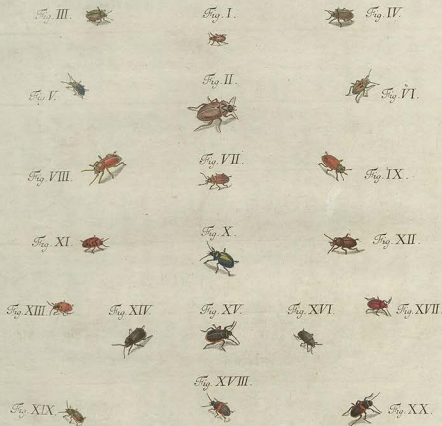

TABULA XXII.

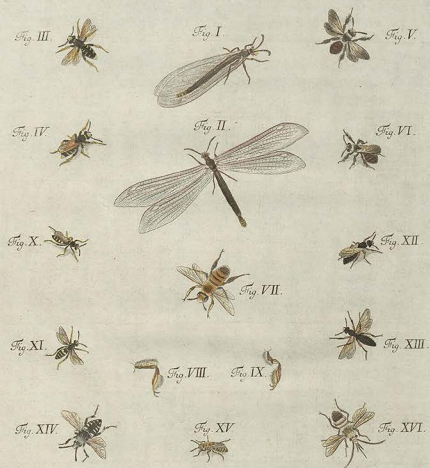

Al. L. n. f. 18.

TABULA XXII.
Zwey und zwanzigste Tafel.

- Fig. I. II. FORMICALEO PRIMVS.
Erster Ameisenlöwe.
- Fig. III. IV. APIS PRIMA.
Erste Biene.
- Fig. V. VI. APIS SECUNDA.
Zweyte Biene.
- Fig. VII. APIS TERTIA.
VIII. IX. Dritte Biene.
- Fig. X. XI. APIS QUARTA.
Vierthe Biene.
- Fig. XII. XIII. APIS QUINTA.
Fünfte Biene.
- Fig. XIV. APIS SEXTA.
Sechste Biene.
- Fig. XV. APIS SEPTIMA.
Siebende Biene.
- Fig. XVI. APIS OCTAVA.
Achte Biene.

TABVLA XXIII.
Drey und zwanzigte Tafel.

- Fig. I. SCARABAEVS tribus antennarum lamellis TERTIVS.
Dritter Maulwurfskäfer mit dreyfpaltigen Fühlhörnern.
- Fig. II. SCARABAEVS septem antennarum lamellis PRIMVS.
Erster Maulwurfskäfer mit siebenfpaltigen Fühlhörnern.
- Fig. III. SCARABAEVS tribus antennarum lamellis QVARTVS.
Vierter Maulwurfskäfer mit dreyfpaltigen Fühlhörnern.
- Fig. IV. SCARABAEVS tribus antennarum lamellis QVINTVS.
Fünfter Maulwurfskäfer mit dreyfpaltigen Fühlhörnern.
- Fig. V. SCARABAEVS tribus antennarum lamellis SEXTVS.
Sechster Maulwurfskäfer mit dreyfpaltigen Fühlhörnern.
- Fig. VI. SCARABAEVS tribus antennarum lamellis SEPTIMVS.
Siebender Maulwurfskäfer mit dreyfpaltigen Fühlhörnern.
- Fig. VII. SCARABAEVS tribus antennarum lamellis OCTAVVS.
Achter Maulwurfskäfer mit dreyfpaltigen Fühlhörnern.
- Fig. VIII. SCARABAEVS tribus antennarum lamellis NONVS.
Neunter Maulwurfskäfer mit dreyfpaltigen Fühlhörnern.
- Fig. IX. SCARABAEVS tribus antennarum lamellis DECIMVS.
Zehender Maulwurfskäfer mit dreyfpaltigen Fühlhörnern.

TABVLA XXIII.

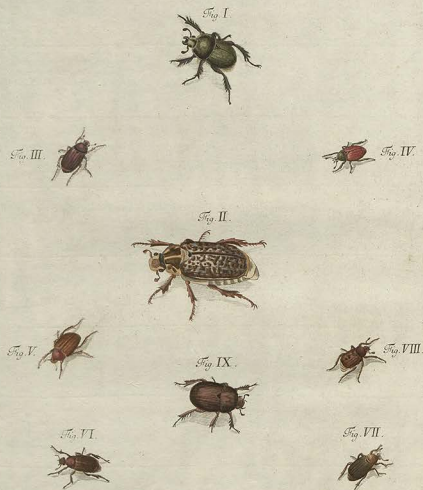

TABVLA XXIV

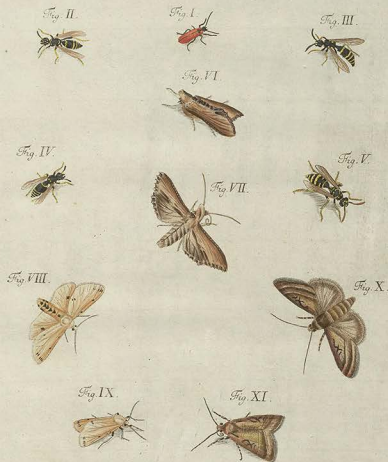

L. C. Nees sculp.

TABVLA XXIV.
Vierund zanzigste Tafel.

- Fig. I. TELEPHORVS oblongus NONVS.
Neunter l nglicher Warzenk fer.
- Fig. II. VESPA PRIMA.
Erste Wespe.
- Fig. III. VESPA SECUNDA.
Zweyte Wespe.
- Fig. IV. VESPA TERTIA.
Dritte Wespe.
- Fig. V. VESPA QUARTA.
Vierte Wespe.
- Fig. VI. VII. PHALAENA feticornis alis deflexis SECUNDA.
Zweyter Nachtfalter mit borstigen F hlh rnern und abhangenden Fl geln.
- Fig. VIII. XI. PHALAENA pedunculicornis alis deflexis PRIMA.
Erster Nachtfalter mit gek mmten F hlh rnern und abhangenden Fl geln.
- Fig. X. IX. PHALAENA feticornis alis planis SEXTA.
Sechster Nachtfalter mit borstigen F hlh rnern und flachen Fl geln.
D

TABVLA XXV.
Fünf und zwanzigste Tafel.

- Fig. I. CVRCVLIO femoribus *dentatis* TERTIVS.
Dritter Rüsselkäfer mit gezähnten Schenkeln.
- Fig. II. CVRCVLIO femoribus *dentatis* QVARTVS.
Vierter Rüsselkäfer mit gezähnten Schenkeln.
- Fig. III. CVRCVLIO femoribus *muticis* TERTIVS.
Dritter Rüsselkäfer mit ungezähnten Schenkeln.
- Fig. IV. CVRCVLIO femoribus *muticis* QVARTVS.
Vierter Rüsselkäfer mit ungezähnten Schenkeln.
- Fig. V. CVRCVLIO femoribus *dentatis* QVINTVS.
Fünfter Rüsselkäfer mit gezähnten Schenkeln.
- Fig. VI. CVRCVLIO femoribus *muticis* QVINTVS.
Fünfter Rüsselkäfer mit ungezähnten Schenkeln.
- Fig. VII. CVRCVLIO femoribus *muticis* SEXTVS.
Sechster Rüsselkäfer mit ungezähnten Schenkeln.
- Fig. VIII. CVRCVLIO femoribus *dentatis* SEXTVS.
Sechster Rüsselkäfer mit gezähnten Schenkeln.
- Fig. IX. CVRCVLIO femoribus *muticis* SEPTIMVS.
Siebender Rüsselkäfer mit ungezähnten Schenkeln.
- Fig. X. CVRCVLIO femoribus *muticis* OCTAVVS.
Achter Rüsselkäfer mit ungezähnten Schenkeln.

TABVLA XXV.

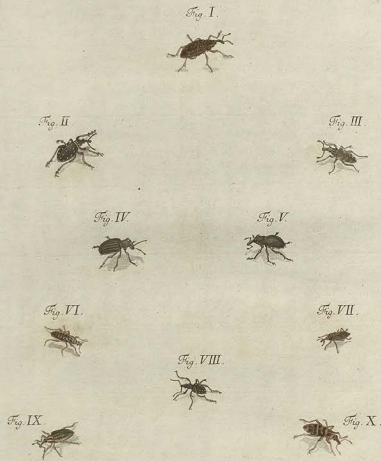

TABVLA XXVI.

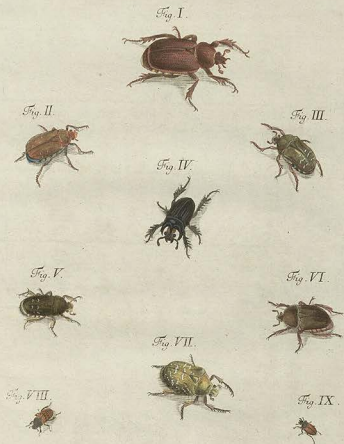

A. C. M. G. R. K. R.

TABVLA XXVII.
Sechs und zwanzigste Tafel.

- Fig. I. SCARABAEVS tribus antennarum lamellis VNDECIMVS.
Elfster Maulwurfskäfer mit dreyfpaltigen Fühlhörnern.
- Fig. II. SCARABAEVS tribus antennarum lamellis DVODECIMVS.
Zwölfter Maulwurfskäfer mit dreyfpaltigen Fühlhörnern.
- Fig. III. SCARABAEVS tribus antennarum lamellis DECIMVS TERTIVS.
Dreizehender Maulwurfskäfer mit dreyfpaltigen Fühlhörnern.
- Fig. IV. SCARABAEVS tribus antennarum lamellis DECIMVS QVARTVS.
Vierzehender Maulwurfskäfer mit dreyfpaltigen Fühlhörnern.
- Fig. V. SCARABAEVS tribus antennarum lamellis DECIMVS QVINTVS.
Fünfzehender Maulwurfskäfer mit dreyfpaltigen Fühlhörnern.
- Fig. VI. SCARABAEVS tribus antennarum lamellis DECIMVS SEXTVS.
Sechzehender Maulwurfskäfer mit dreyfpaltigen Fühlhörnern.
- Fig. VII. SCARABAEVS tribus antennarum lamellis DECIMVS SEPTIMVS.
Siebzehender Maulwurfskäfer mit dreyfpaltigen Fühlhörnern.
- Fig. VIII. SCARABAEVS tribus antennarum lamellis DECIMVS OCTAVVS.
Achzehender Maulwurfskäfer mit dreyfpaltigen Fühlhörnern.
- Fig. IX. SCARABAEVS tribus antennarum lamellis DECIMVS NONVS.
Neunzehender Maulwurfskäfer mit dreyfpaltigen Fühlhörnern.

TABVLA XXVII.
Sieben und zwanzigste Tafel.

- Fig. I. a. b. ACARVS PRIMVS.
Erste Milbe.
- Fig. II. a. b. ACARVS SECVNDVS.
Zweyte Milbe.
- Fig. III. a. b. c. ACARVS TERTIVS.
Dritte Milbe.
- Fig. IV. a. b. CASSIDA PRIMA.
Erster Schildkäfer.
- Fig. V. CASSIDA SECVNDA.
Zweyter Schildkäfer.
- Fig. VI. VII. ACRIDIVM PRIMVM.
Erste Schnarrheuschrecke.
- Fig. VIII. IX. ACRIDIVM SECVNDVM.
Zweyte Schnarrheuschrecke.
- Fig. X. XI. ACRIDIVM TERTIVM.
Dritte Schnarrheuschrecke.

TABVLA XXVII.

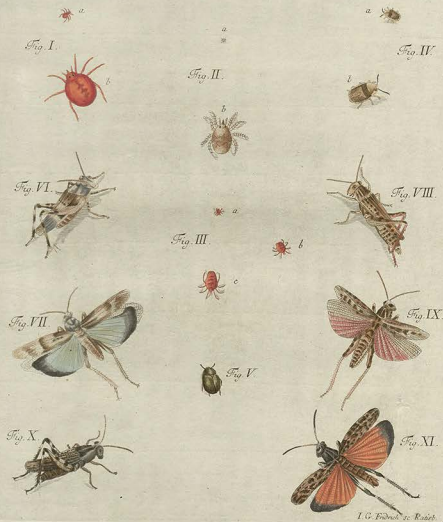

TABVLA XXVIII.

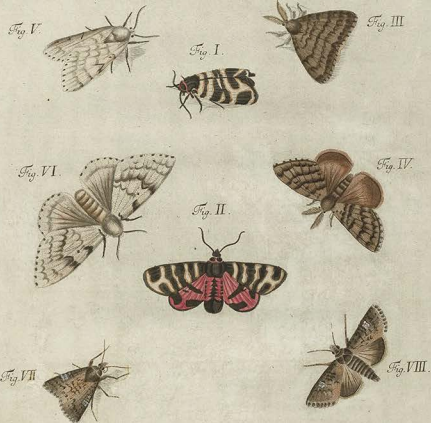

A. W. May sculpsit.

TABVLA XXVIII.
Acht und zwanzigste Tafel.

- Fig. I. II. PHALAENA *pellinicornis* alis *deflexis* SECUNDA.
Zweyter Nachtfalter mit gekämmten Fühlhörnern und abhängenden Flügeln.
- Fig. III. IV. PHALAENA *pellinicornis* alis *planis* PRIMA.
Erster Nachtfalter mit gekämmten Fühlhörnern und flachen Flügeln.
- Fig. V. VI. PHALAENA *pellinicornis* alis *deflexis* TERTIA.
Dritter Nachtfalter mit gekämmten Fühlhörnern und abhängenden Flügeln.
- Fig. VII. VIII. PHALAENA *seticornis* alis *planis* SEPTIMA.
Siebender Nachtfalter mit borstigen Fühlhörnern und flachen Flügeln.

TABVLA XXIX.
Neun und zwanzigste Tafel.

- Fig. I. II. PHALAENA *feticornis* alis *planis* OCTAVA.
Achter Nachtfalter mit *borstigen* Fühlhörnern und *flachen* Flügeln.
- Fig. III. IV. PAPILIO *hexapus* alis *ocellatis* PRIMVS.
Erster sechsfüßiger Tagfalter mit *gedügelten* Flügeln.
- Fig. V. VI. PAPILIO *hexapus* alis *caudatis* SECVNDVS.
Zweyter sechsfüßiger Tagfalter mit *geschwänzten* Flügeln.
- Fig. VII. VIII. PHALAENA *peñnicornis* alis *deflexis* QVARTA.
Vierter Nachtfalter mit *gekämmten* Fühlhörnern und *abhangenden* Flügeln.
- Fig. IX. X. PHALAENA *feticornis* alis *concolatis* PRIMA.
Erster Nachtfalter mit *borstigen* Fühlhörnern und *zusammen gerollten* Flügeln.

TABVLA XXIX.

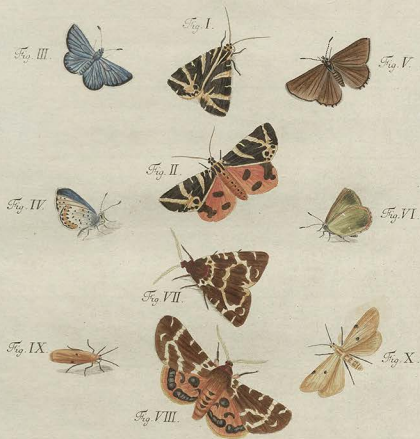

TABVLA XXX.

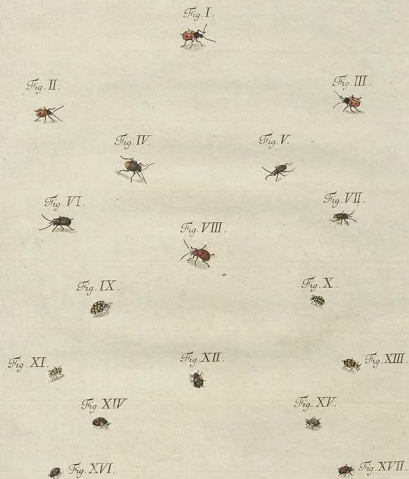

TABVLA XXX.
Dreysigste Tafel.

- Fig. I. CRYPTOCEPHALVS PRIMVS.
Erster Fallkäfer.
- Fig. II. CRYPTOCEPHALVS SECVNDVS.
Zweiter Fallkäfer.
- Fig. III. CRYPTOCEPHALVS TERTIVS.
Dritter Fallkäfer.
- Fig. IV. CRYPTOCEPHALVS QVARTVS.
Vierter Fallkäfer.
- Fig. V. CRYOTOCEPHALVS QVINTVS.
Fünfter Fallkäfer.
- Fig. VI. CRYPTOCEPHALVS SEXTVS.
Sechster Fallkäfer.
- Fig. VII. CRYPTOCEPHMLVS SEPTIMVS.
Siebender Fallkäfer.
- Fig. VIII. CRYPTOCEPHALVS OCTAVVS.
Achter Fallkäfer.
- Fig. IX. COCCINELLA OCTAVA.
Achter Blattläuskäfer.
- Fig. X. COCCINELLA NONA.
Neunter Blattläuskäfer.
- Fig. XI. COCCINELLA DECIMA.
Zehender Blattläuskäfer.
- Fig. XII. COCCINELLA VS DECIMA.
Eilfter Blattläuskäfer.
- Fig. XIII. COCCINELLA DVODECIMA.
Zwölfter Blattläuskäfer.
- Fig. XIV. COCCINELLA DECIMA TERTIA.
Dreyszehender Blattläuskäfer.
- Fig. XV. COCCINELLA DECIMA QVARTA.
Vierzehender Blattläuskäfer.
- Fig. XVI. COCCINELLA DECIMA QVINTA.
Fünfzehender Blattläuskäfer.
- Fig. XVII. COCCINELLA DECIMA SEXTA.
Sechzehender Blattläuskäfer.

TABVLA XXXI.
Ein und dreysigste Tafel.

- Fig. I. ELATER antennis serratis OCTAVVS.
Achter Springkäfer mit sägförmigen Fühlhörnern.
- Fig. II. ELATER antennis serratis NONVS.
Neunter Springkäfer mit sägförmigen Fühlhörnern.
- Fig. III. ELATER antennis serratis DECIMVS.
Zehender Springkäfer mit sägförmigen Fühlhörnern.
- Fig. IV. ELATER antennis pectinatis TERTIVS.
Dritter Springkäfer mit gekämmten Fühlhörnern.
- Fig. V. ELATER antennis setaceis QVINTVS.
Fünfter Springkäfer mit borstigen Fühlhörnern.
- Fig. VI. ELATER antennis serratis VNDCECIMVS.
Elfster Springkäfer mit sägförmigen Fühlhörnern.
- Fig. VII. ELATER antennis setaceis SEXTVS.
Sechster Springkäfer mit borstigen Fühlhörnern.
- Fig. VIII. IX. PHALAENA seticornis alis deflexis TERTIA.
Dritter Nachtfalter mit borstigen Fühlhörnern und abhängenden Flügeln.
- Fig. X. XI. PHALAENA pectinicornis alis deflexis QVINTA.
Fünfter Nachtfalter mit gekämmten Fühlhörnern und abhängenden Flügeln.
- Fig. XII. BVPRESTIS SECVNDA.
Zweyter Stinkkäfer.
- Fig. XIII. CARABVS onatus QVINTVS.
Fünfter eynder Laufkäfer.
- Fig. XIV. ARANEA oculorum situ semilunato TERTIA.
Dritte Spinne mit Augen im halben Monde.

TABVLA XXXI.

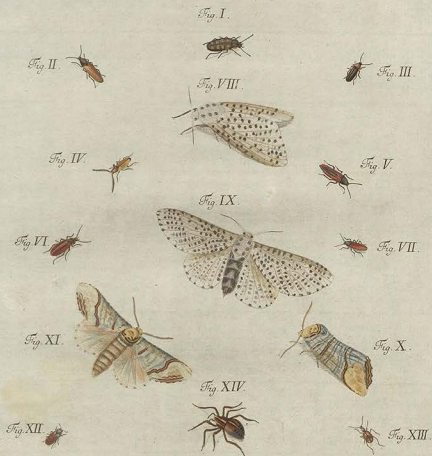

TABVLA XXXII.

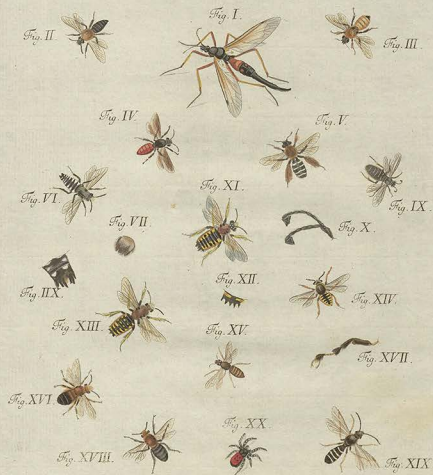

S. L. p. R.

Ad. B. Haug sculpsit.

TABVLA XXXII.

Zwey und dreysigste Tafel.

- Fig. I. TIPVLA alis patentibus OCTAVA.
Achte Erdfliege mit offnen Flügeln.
- Fig. II. APIS NONA.
Neunte Biene.
- Fig. III. APIS DECIMA.
Zehende Biene.
- Fig. IV. APIS VNDECIMA.
Eilfte Biene.
- Fig. V. APIS DVODECIMA.
Zwölfte Biene.
- Fig. VI. VII. APIS DECIMA TERTIA.
VIII. Dreyzehende Biene.
- Fig. IX. X. APIS DECIMA QVARTA.
Vierzehende Biene.
- Fig. XI. XII. APIS DECIMA QVINTA.
Funfzehende Biene.
- Fig. XIII. APIS DECIMA SEXTA.
Sechzehende Biene.
- Fig. XIV. APIS DECIMA SEPTIMA.
Siebenzehende Biene.
- Fig. XV. APIS DECIMA OCTAVA.
Achtzehende Biene.
- Fig. XVI. APIS DECIMA NONA.
XVII. Neunzehende Biene.
- Fig. XVIII. APIS VICESIMA.
Zwanzigste Biene.
- Fig. XIX. APIS VICESIMA PRIMA.
Ein und zwanzigste Biene.
- Fig. XX. ARANEA oculorum suo trium linearum PRIMA.
Erste Spinne mit Augen in drey Reihen.
E

TABVLA XXXIII.
Drey und dreyßigste Tafel.

Fig. I. II. HYDROPHILVS PRIMVS.
Erster Wafferkäfer.

Fig. III. IV. NAVCORIS PRIMVS.
Erste Afferwanze.

Fig. V. VI. NOTONECTA PRIMA.
Erste Wafferwanze.

Fig. VII. VIII. HEPA SECVNDA.
IX. Zweyter Wafferfcorpion.

Fig. X. HYDROPHILVS SECVNDVS.
Zweyter Wafferkäfer.

TABVLA XXXIII.

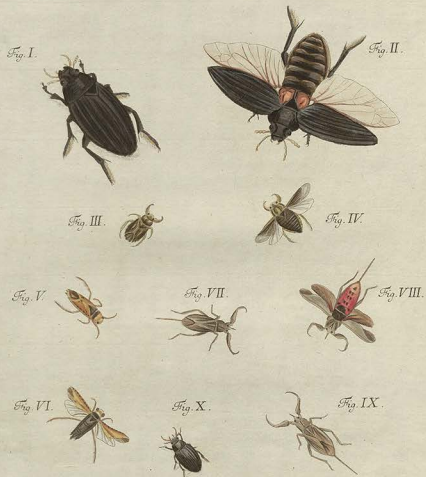

TABULA XXXIV.

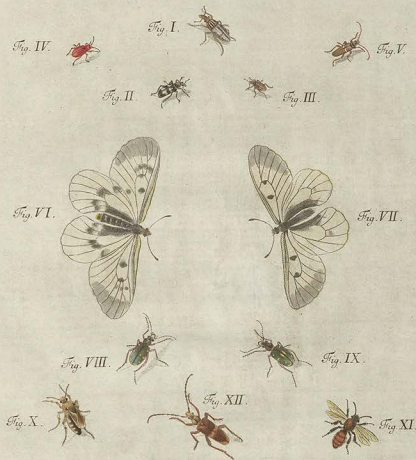

Leubst p. R.

St. F. Maag sc. Robelmann.

TABULA XXXIV.
Vier und dreysigste Tafel.

- Fig. I. *CVRCVLIO femoribus muticis NONVS.*
Neunter Rüsselkäfer mit ungezähnten Schenkeln.
- Fig. II. *CVRCVLIO femoribus muticis DECIMVS.*
Zehender Rüsselkäfer mit ungezähnten Schenkeln.
- Fig. III. *CVRCVLIO femoribus muticis VNDECIMVS.*
Elfter Rüsselkäfer mit ungezähnten Schenkeln.
- Fig. IV. *CRIOCERIS TERTIA.*
Dritter Lilienkäfer.
- Fig. V. *LEPTVRA thorace plano TERTIA.*
Dritter Aferholzkäfer mit flachem Brustschilde.
- Fig. VI. VII. *PAPILIO hexapus alie integris PRIMVS.*
Erster sechsfüssiger Tagfalter mit ganzen Flügeln.
- Fig. VIII. *CICINDELA SECVNDA.*
Zweyter Zangenkäfer.
- Fig. IX. *CICINDELA TERTIA.*
Dritter Zangenkäfer.
- Fig. X. *APIS VICESIMA SECVNDA.*
Zwey und zwanzigste Biene.
- Fig. XI. *APIS VICESIMA TERTIA.*
Drey und zwanzigste Biene.
- Fig. XII. *STENOCORVS thorace inermi QVARTVS.*
Vierter Stutzkäfer mit flachellosem Brustschilde.

TABVLA XXXV.

Fünf und dreyßigste Tafel.

- Fig. I. II. III. **PAPILIO hexapus** alis *angulatis PRIMVS.*
Erster sechsfüßiger Tagfalter mit eckigen Flügeln.
- Fig. IV. **VESPA QVINTA.**
Fünfte Wespe.
- Fig. V. **VESPA SEXTA.**
Sechste Wespe.
- Fig. VI. **BVPRESTIS TERTIA.**
Dritter Stinkkäfer.
- Fig. VII. **BVPRESTIS QVARTA.**
Vierter Stinkkäfer.
- Fig. VIII. **ARANEA oculorum situ semilunato QVARTA.**
Vierte Spinne mit Augen im halben Monde.
- Fig. IX. **STAPHYLINVS QVARTVS.**
Vierter Raubkäfer.
- Fig. X. **CICINDELA QVARTA.**
Vierter Zangenkäfer.

TABVLA XXXV

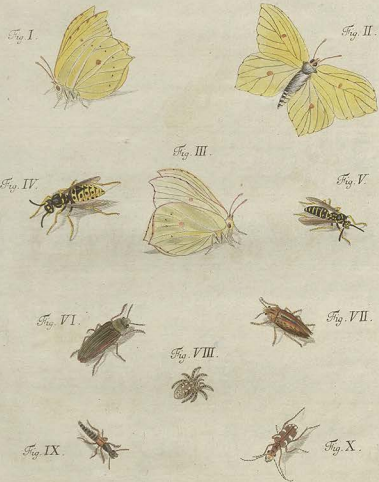

TABVLA XXXVI.

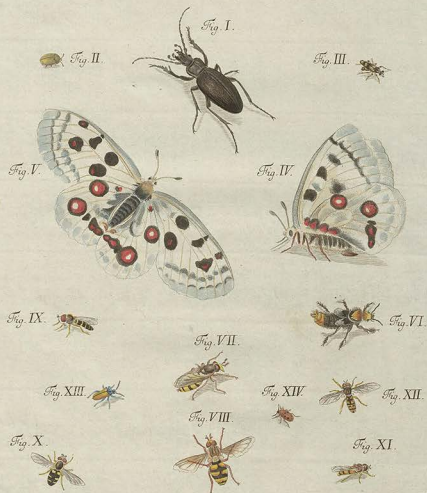

L. f. R.

I. G. Fabricius sc. Rat.

TABVLA XXXVI.
Sechs und dreyßigste Tafel.

- Fig. I. CARABVS oblongus DECIMVS TERTIVS.
Dreyzehender länglicher Laufkäfer.
- Fig. II. CASSIDA TERTIA.
Dritter Schildkäfer.
- Fig. III. STOMOXOIDES PRIMVS.
Erste Taschenmesserfliege.
- Fig. IV. V. PAPILIO hexapus alis ocellatis SECVNDVS.
Zweyter sechsfüßiger Tagfalter mit geängelten Flügeln.
- Fig. VI. STAPHYLINVS QVINTVS.
Fünfter Raubkäfer.
- Fig. VII. VIII. VOLVCELLA SEXTA.
Sechste Federbuschfliege.
- Fig. IX. X. MVSCA spathula antennarum oblonga PRIMA.
Erste Hausfliege mit länglichem Spadel.
- Fig. XI. XII. MVSCA spatula antennarum rotunda SECVNDA.
Zweyte Hausfliege mit rundlichem Spadel.
- Fig. XIII. MELOLONTHA QVINTA.
Fünfter Sägenblattkäfer.
- Fig. XIV. MELOLONTHA SEXTA.
Sechster Sägenblattkäfer.

TABVLA XXXVII.

Sieben und dreysigste Tafel.

- Fig. I. GRVLLVS PRIMVS.
Erste Grille.
- Fig. II. III. PERLA PRIMA.
Erste Aferfrühlingsfliege.
- Fig. IV. V. PERLA SECVNDA.
Zweyte Aferfrühlingsfliege.
- Fig. VI. TENEBRIO antennarum articulis lentiformibus PRIMVS.
Erster Mehlkäfer mit linfenförmigen Fühlhörnern.
- Fig. VII. VIII. PHALAENA feticornis alis deflexis QVARTA.
Vierter Nachtfalter mit bowstigen Fühlhörnern und abhangenden Flügeln.
- Fig. IX. X. PHRYGANEAE SECVNDA.
Zweyte Frühlingsfliege.
- Fig. XI. ARANEA oculorum situ semilunato QVINTA.
Fünfte Spinne mit Augen im halben Monde.
- Fig. XII. MVSCA spatula antennarum oblonga SECVNDA.
Zweyte Hausfliege mit länglichem Spadel.
- Fig. XIII. RHINOMACER SECVNDVS.
Zweyter Asterrüffelkäfer.

TABVLA XXXVII.

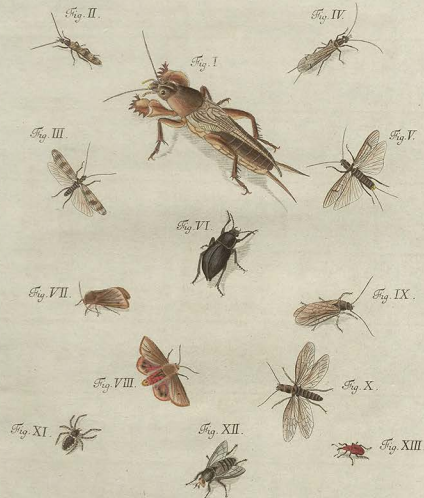

TABVLA XXXVIII.

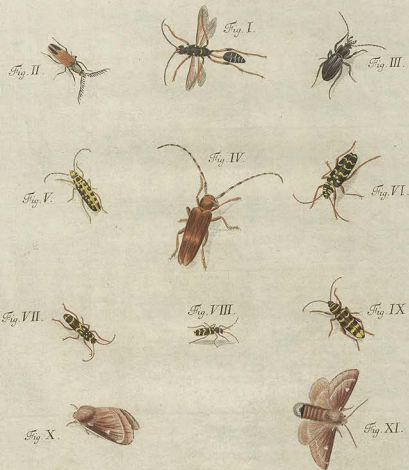

TABVLA XXXVIII.
Acht und dreyßigste Tafel.

- Fig. I. ICHNEVMON DECIMVS SEPTIMVS.
Siebenzehende Schlupfwespe.
- Fig. II. ELATER antennis pectinatis QVARTVS.
Vierter Springkäfer mit gekämmten Fühlhörnern.
- Fig. III. CARABVS oblongus DECIMVS QVARTVS.
Vierzehender länglicher Laufkäfer.
- Fig. IV. LEPTVRA thorace cylindraceo PRIMA.
Erster Afterholzkäfer mit walzenähnlichem Brustschilde.
- Fig. V. LEPTVRA thorace cylindraceo SECVNDa.
Zweyter Afterholzkäfer mit walzenähnlichem Brustschilde.
- Fig. VI. LEPTVRA thorace globoso SEXTA.
Sechster Afterholzkäfer mit kugeligem Brustschilde.
- Fig. VII. LEPTVRA thorace globoso SEPTIMA.
Siebender Afterholzkäfer mit kugeligem Brustschilde.
- Fig. VIII. LEPTVRA thorace globoso OCTAVA.
Achter Afterholzkäfer mit kugeligem Brustschilde.
- Fig. IX. LEPTVRA thorace globoso NONA.
Neunter Afterholzkäfer mit kugeligem Brustschilde.
- Fig. X, XI. PHALAENA pectinicornis alis deflexis SEXTA.
Sechster Nachtfalter mit gekämmten Fühlhörnern und abhängenden Flügeln.

TABVLA XXXIX.
Neun und dreysigste Tafel.

- Fig. I. **LEPTVRA thorace cylindraceo TERTIA.**
Dritter Afterholzkäfer mit walzenförmlichem Brustschilde.
- Fig. II. **LEPTVRA thorace conico PRIMA.**
Erster Afterholzkäfer mit kegelförmlichem Brustschilde.
- Fig. III. **LEPTVRA thorace conico SECUNDA.**
Zweiter Afterholzkäfer mit kegelförmlichem Brustschilde.
- Fig. IV. **LEPTVRA thorace conico TERTIA.**
Dritter Afterholzkäfer mit kegelförmlichem Brustschilde.
- Fig. V. **LEPTVRA thorace conico QUARTA.**
Vierter Afterholzkäfer mit kegelförmlichem Brustschilde.
- Fig. VI. **LEPTVRA thorace conico QUINTA.**
Fünfter Afterholzkäfer mit kegelförmlichem Brustschilde.
- Fig. VII. **LEPTVRA thorace conico SEXTA.**
Sechster Afterholzkäfer mit kegelförmlichem Brustschilde.
- Fig. VIII. **LEPTVRA thorace conico SEPTIMA.**
Siebender Afterholzkäfer mit kegelförmlichem Brustschilde.
- Fig. IX. **LEPTVRA thorace conico OCTAVA.**
Achter Afterholzkäfer mit kegelförmlichem Brustschilde.
- Fig. X. **LEPTVRA thorace conico NONA.**
Neunter Afterholzkäfer mit kegelförmlichem Brustschilde.
- Fig. XI. **LEPTVRA thorace conico DECIMA.**
Zehender Afterholzkäfer mit kegelförmlichem Brustschilde.
- Fig. XII. **STAPHYLINVS SEXTVS.**
Sechster Raubkäfer.
- Fig. XIII. **PHALANGIVM PRIMVM.**
Erste Afterspinne.

TABVLA XXXIX.

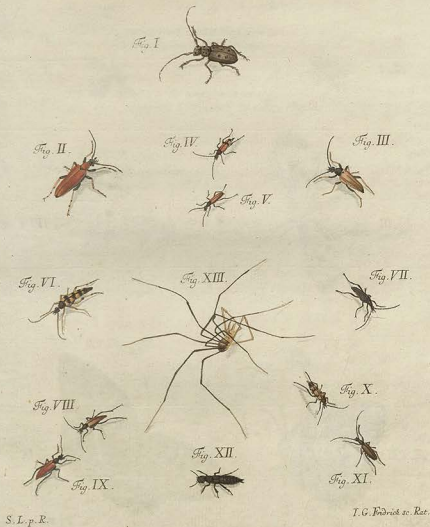

TABVLA XL.

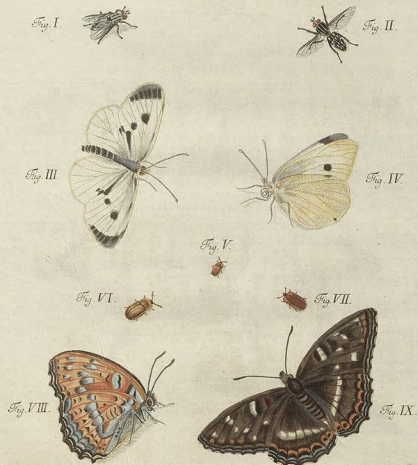

L. p. P.

I. G. Endrich sc. Rat.

TABVLA XL.
Vierzigste Tafel.

- Fig. I. II. *MUSCA* spathula antennarum oblonga TERTIA.
Dritte Hausfliege mit länglichem Spadel.
- Fig. III. IV. *PAPILIO* hexapus alis integris SECVNDVS.
Zweyter sechsfüßiger Tagfalter mit ganzen Flügeln.
- Fig. V. VI. *CASSIDA* QVARTA.
Vierter Schildkäfer.
- Fig. VII. *PELTIS* PRIMA.
Erster Geferkkäfer.
- Fig. VIII. IX. *PAPILIO* tetrapus alis angulatis PRIMVS.
Erster vierfüßiger Tagfalter mit eckigen Flügeln.

= F

TABVLA XLI.
Ein und vierzigste Tafel.

- Fig. I. II. III. **CIMEX** *quinque* antennarum articulis **QVINTVS**.
Fünfte Wanze mit fünfgliedrigen Fühlhörnern.
- Fig. IV. V. **CIMEX** *quatuor* antennarum articulis **DECIMVS TERTIVS**.
Dreyszehende Wanze mit viergliedrigen Fühlhörnern.
- Fig. VI. VII. **CIMEX** *quatuor* antennarum articulis **DECIMVS QVARTVS**.
Vierzehende Wanze mit viergliedrigen Fühlhörnern.
- Fig. VIII. IX. **CIMEX** *quinque* antennarum articulis **SEXTVS**.
Sechste Wanze mit fünfgliedrigen Fühlhörnern.
- Fig. X. XI. **ICHNEVMON** **DECIMVS OCTAVVS**.
Achtzehende Schlupfwespe.
- Fig. XII. XIII. **FORFICVLA** **PRIMA**.
Erster Ohrkäfer.
- Fig. XIV. **CARABVS** *ovatus* **SEXTVS**.
Sechster eyrunder Laufkäfer.
- Fig. XV. XVI. **TELEPHORVS** *ovatus* **QVARTVS**.
Vierter eyrunder Warzenkäfer.
- Fig. XVII. XVIII. **PHALAEANA** *sticornis* alis *deplexis* **QVINTA**.
Fünfter Nachtfalter mit vorstigen Fühlhörnern und abhängenden Flügeln.

TABVLA XLII.

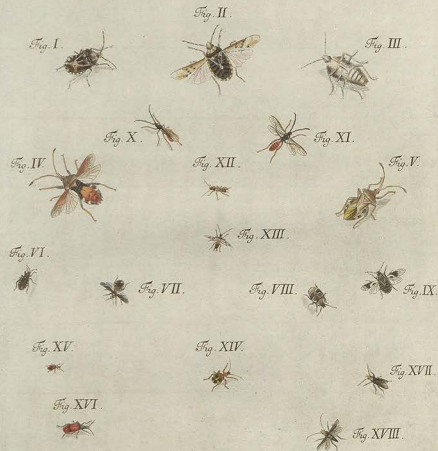

TABVLA XLII

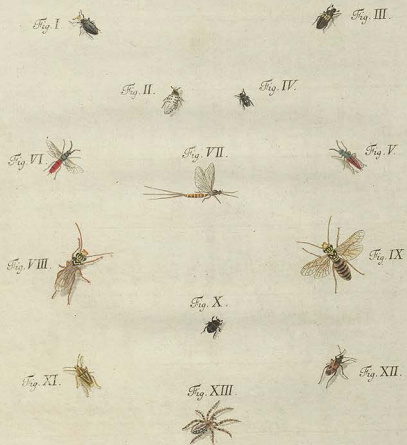

TABVLA XLII.
Zwey und vierzigste Tafel.

- Fig. I. II. DERMESTES PRIMVS.
Erster Speckkäfer.
- Fig. III. DERMESTES SECVNDVS.
Zweyter Speckkäfer.
- Fig. IV. DERMESTES TERTIVS.
Dritter Speckkäfer.
- Fig. V. VI. CHRYSIS PRIMA.
Erste Goldwespe.
- Fig. VII. EPHEMERA SECVNDA.
Zweyte Vfersaasfliege.
- Fig. VIII. IX. TENTHREDO antennis setaceis TERTIA.
Dritte Sägfliege mit borstigen Fühlhörnern.
- Fig. X. ATTELABVS SECVNDVS.
Zweyter Schildkrötenkäfer.
- Fig. XI. CIMEX quinqve antennarum articulis SEPTIMVS.
Siebende Wanze mit fünfgliedrigen Fühlhörnern.
- Fig. XII. CIMEX quatuor antennarum articulis DECIMVS QVINTVS
Fünfsechende Wanze mit viergliedrigen Fühlhörnern.
- Fig. XIII. ARANEA oculorum situ semilunato SEXTA.
Sechste Spinne mit Augen im halben Munde.

TABVLA XLIII.

Drey und vierzigste Tafel.

- Fig. I. II. *ICHNEVMON DECIMVS NONVS.*
Neunzehende Schlupfwespe.
- Fig. III. IV. *CIMEX quinque antennarum articulis OCTAVVS.*
Achte Wanze mit fünfgliedrigen Fühlhörnern.
- Fig. V. VI. *ICHNEVMON VICESIMVS.*
Zwanzigste Schlupfwespe.
- Fig. VII. VIII. *CIMEX quatuor antennarum articulis DECIMVS SEXTVS.*
Sechzehende Wanze mit viergliedrigen Fühlhörnern.
- Fig. IX. *CVRCVLIO femoribus muticis DVODECIMVS.*
Zwölfter Rüsselkäfer mit ungezähnten Schenkeln.
- Fig. X. *CVRCVLIO femoribus muticis DECIMVS TERTIVS.*
Dreyzehender Rüsselkäfer mit ungezähnten Schenkeln.
- Fig. XI. XII. *PHALAENA feticornis alis planis SECVnda.*
Zweiter Nachtfalter mit borstigen Fühlhörnern und flachen Flügeln.
- Fig. XIII. XIV. *PHALAENA pellicornis alis depressis SEXTA.*
Sechster Nachtfalter mit borstigen Fühlhörnern und abhangenden Flügeln.
- Fig. XV. XVI. *CIMEX quinque antennarum articulis NONVS.*
Neunte Wanze mit fünfgliedrigen Fühlhörnern.

TABVLA XLIII.

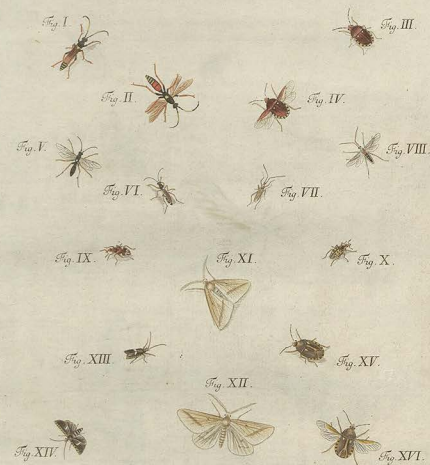

TABVLA XLIV.

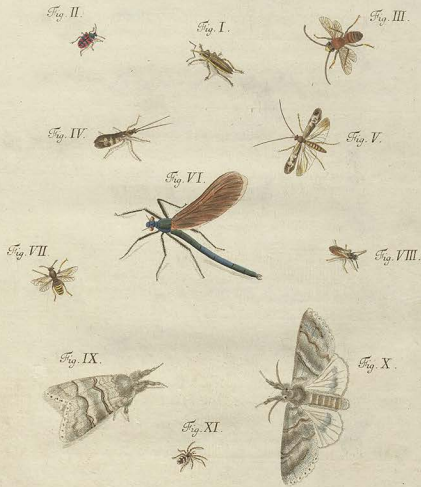

Leitel p. R.

G. P. Tausch sc. Nor.

TABVLA XLIV.
Vier und vierzigste Tafel.

- Fig. I. *CURCULIO femoribus muticis* DECIMVS QVARTVS.
Vierschender Rüsselkäfer mit ungezähnten Schenkeln.
- Fig. II. *CHRYSOMELA vicesima secvnda*.
Zwey und zwanzigster Blattkäfer.
- Fig. III. *APIS vicesima qvarta*.
Vier und zwanzigste Biene.
- Fig. IV. V. *PHRYGÆNEA tertia*.
Dritte Frühlingsfliege.
- Fig. VI. *LIBELLVLA alis erectis secvnda*.
Zweytes Jüngerchen mit aufgerichteten Flügeln.
- Fig. VII. VIII. *CRABRO tertijs*.
Dritte Kolbenfliege.
- Fig. IX. X. *PHALÆNA pehnicornis alis deflexis septima*.
Siebender Nachtfalter mit geklammten Fühlförnern und abhängenden Flügeln.
- Fig. XI. *ARANEÆ oculorum situ quatuor linearum prima*.
Erste Spinne mit Augen in vier Reihen.

TABVLA XLV.
Fünf und vierzigste Tafel.

Fig. I. II. PAPHILIO hexapus alis caudatis TERTIVS.
Dritter sechsfüßiger Tagfalter mit gefchwänzten Flügeln.

Fig. III. IV. PAPHILIO hexapus alis caudatis QVARTVS.
Vierter sechsfüßiger Tagfalter mit gefchwänzten Flügeln.

Fig. V. ELATER antennis pectinatis QVINTVS.
Fünfter Springkäfer mit gekämmten Fühlhörnern.

Fig. VI. APIS VICESIMA QVINTA.
Fünf und zwanzigste Biene.

Fig. VII. ICHNEVMON VICESIMVS PRIMVS.
Ein und zwanzigste Schlupfwespe.

TABVLA XLV.

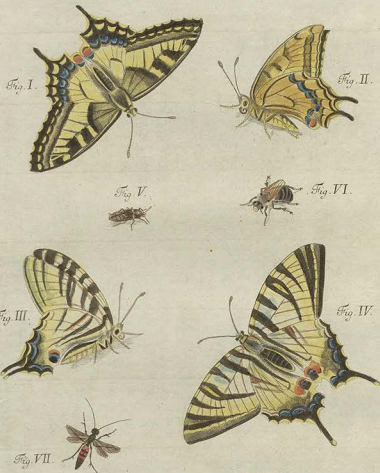

TABVLA XLVI.

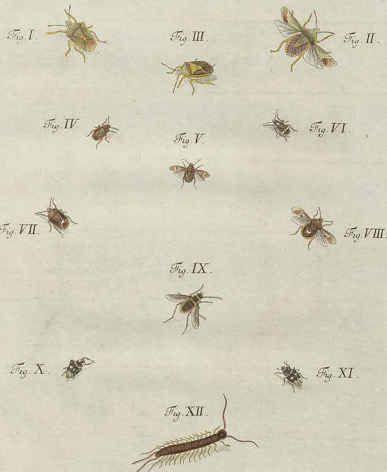

TABVLA XLVI.
Sechs und vierzigste Tafel.

- Fig. I. II. *CIMEX quinque antennarum articulis DECIMVS.*
Zehende Wanze mit fünfgliedrigen Fühlhörnern.
- Fig. III. *CIMEX quinque antennarum articulis VNDECIMVS.*
Elfte Wanze mit fünfgliedrigen Fühlhörnern.
- Fig. IV. V. *CIMEX quinque antennarum articulis DVODECIMVS.*
Zwölftte Wanze mit fünfgliedrigen Fühlhörnern.
- Fig. VI. *CIMEX quinque antennarum articulis DECIMVS TERTIVS.*
Dreizehende Wanze mit fünfgliedrigen Fühlhörnern.
- Fig. VII, VIII. *CIMEX quinque antennarum articulis DECIMVS QVARTVS.*
Vierzehende Wanze mit fünfgliedrigen Fühlhörnern.
- Fig. IX. *BOMBYLIVS PRIMVS.*
Erste Ruffelfliege.
- Fig. X. XI. *SCARABAEVS tribus antennarum lamellis VICESIMVS.*
Zwanzigster Maulwurfskäfer mit dreypaltigen Fühlhörnern.
- Fig. XII. *SCOLOPENDRA PRIMA.*
Erster Vielfuß.

TABVLA XLVII.
Sieben und vierzigste Tafel.

- Fig. I. CANTHARIS PRIMA.
Erster Pflasterkäfer.
- Fig. II. III. PHALAENA feticoris alis deflexis SEPTIMA.
Siebender Nachtfalter mit borkigen Fühlhörnern und abhängenden Flügeln.
- Fig. IV. V. CHRYSOMELA VICISSIMA TERTIA.
Drey und zwanzigster Blattkäfer.
- Fig. VI. STRATIOMYS SEXTA.
Sechste Waffenfleie.
- Fig. VII. VIII. ARANEA oculorum seu semilanato SEPTIMA.
Siebende Spinne mit Augen im halben Monde.
- Fig. IX. X. ASILVS OCTAVVS.
Achte Raubfliege.

TABVLA XLVII.

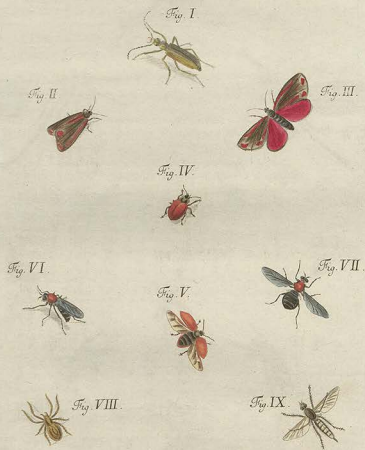

TABVLA XLVIII.

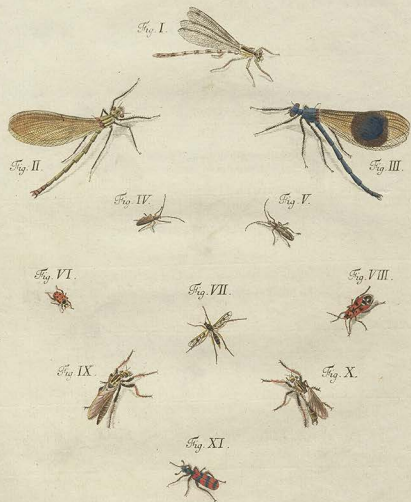

TABVLA XLVIII.

Acht und vierzigste Tafel.

- Fig. I. *LIBELLVLA alis erectis TERTIA.*
Drittes Jüngerchen mit aufgerichteten Flügeln.
- Fig. II. *LIBELLVLA alis erectis QUARTA.*
Viertes Jüngerchen mit aufgerichteten Flügeln.
- Fig. III. *LIBELLVLA alis erectis QUINTA.*
Fünftes Jüngerchen mit aufgerichteten Flügeln.
- Fig. IV. *LEPTVRA thorace cylindraceo QUARTA.*
Vierter Aferholzkäfer mit walzenähnlichem Brustschilde.
- Fig. V. *LEPTVRA thorace cylindraceo QUINTA.*
Fünftes Aferholzkäfer mit walzenähnlichem Brustschilde.
- Fig. VI. *COCCINELLA decima SEPTIMA.*
Siebenzehender Blattlauskäfer.
- Fig. VII. *TIPVLA alis patentibus NONA.*
Neunte Erdfliege mit offenen Flügeln.
- Fig. VIII. *CIMEX quatuor antennarum articulis DECIMVS SEPTIMVS.*
Siebenzehende Wanze mit viergliedrigen Fühlhörnern.
- Fig. IX. *ASILVS nonvs.*
Neunte Raubfliege.
- Fig. X. *ASILVS decimvs.*
Zehende Raubfliege.
- Fig. XI. *CLERVS PRIMVS.*
Erster Bienenkäfer.

TABVLA XLIX.
Neun und vierzigste Tafel.

- Fig. I. *BVPRESTIS QUINTA.*
Fünfter Stinkkäfer.
- Fig. II. III. *STOMOXOIDES SECUNDVS.*
Zweyte Taschenmefterfliege.
- Fig. IV. *ICHNEVMON VICESIMVS SECVDVS.*
Zwey und zwanzigfte Schlupfwefpe.
- Fig. V. *ARANEA oculorum fitu feminato OCTAVA.*
Achte Spinne mit Augen im halben Monde.
- Fig. VI. *ARANEA oculorum fitu feminato NONA.*
Neunte Spinne mit Augen im halben Monde.
- Fig. VII. *ARANEA oculorum fitu duarum linearum PRIMA.*
Erfte Spinne mit Augen in zwey Reihen.
- Fig. VIII. *ARANEA oculorum fitu duarum linearum SECVDA.*
Zweyte Spinne mit Augen in zwey Reihen.
- Fig. IX. *ARANEA oculorum fitu quatuor linearum SECVDA.*
Zweyte Spinne mit Augen in vier Reihen.

TABVLA XLIX.

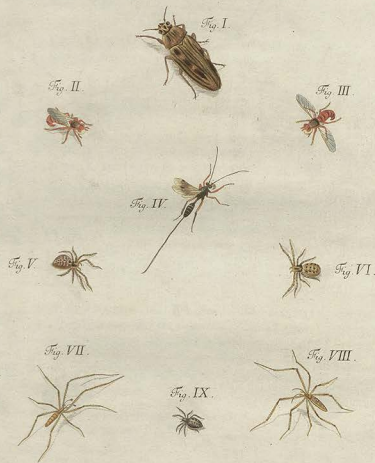

TABVLA L.

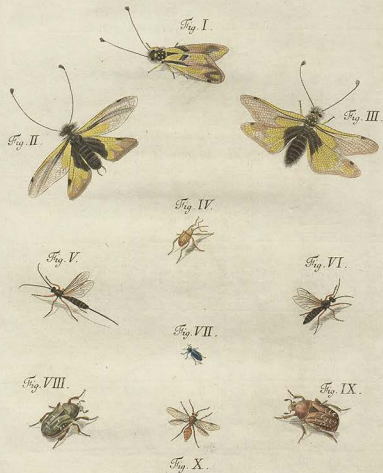

TABVLA L.
 Funfzigste Tafel.

- Fig. I. III. LIBELLOIDES PRIMVS. FEMINA.
 Erstes Aterjüngferchen. Weibgen.
- Fig. II. LIBELLOIDES SECVNDVS. MAS.
 Zweytes Aterjüngferchen. Männgen.
- Fig. IV. CVRCVLIO femoribus dentatis SEPTIMVS.
 Siebender Ruffelkäfer mit gezähnten Schenkein.
- Fig. V. ICHNEVMON VICESIMVS TERTIVS.
 Drey und zwanzigste Schlupfwespe.
- Fig. VI. TENTHREDO antennis staccis QVARTA.
 Vierte Sägfliche mit borstigen Fühlhörnern.
- Fig. VII. BVPRESTIS SEXTA.
 Sechster Stinkkäfer.
- Fig. VIII. SCARABAEVS tribus antennarum lamellis VICESIMVS PRIMVS.
 Ein und zwanzigster Maulwurfskäfer mit drey spaltigen Fühlhörnern.
- Fig. IX. SCARABAEVS tribus antennarum lamellis VICESIMVS SECVNDVS.
 Zwey und zwanzigster Maulwurfskäfer mit drey spaltigen Fühlhörnern.
- Fig. X. APIS VICESIMA SEXTA.
 Sechs und zwanzigste Biene.

TABVLA LI.
Ein und funfzigste Tafel.

- Fig. I. CARABVS *oblongus* DECIMVS TERTIVS.
Dreyzehender lünglicher Laufkäfer.
- Fig. II. ASILVS *vndecimus*.
Elfste Raubfliege.
- Fig. III. TENEBRIO *antennarum articulis clavatis* PRIMVS.
Erster Mehlkäfer mit kleeblattähnlichen Fühlhörnern.
- Fig. IV. CIMEX *quinque antennarum articulis* DECIMVS QVINTVS.
Fünfzehende Wanze mit viergliedrigen Fühlhörnern.
- Fig. V. MELOLONTHA SEPTIMA.
Siebender Sägenblattkäfer.
- Fig. VI. COCCINELLA DECIMA OCTAVA.
Achtzehender Blattläuskäfer.
- Fig. VII. CHRYSOMELA *vicesima quarta*.
Vier und zwanzigster Blattkäfer.
- Fig. VIII. IX. PHALAENA *feticornis* *alis deflexis* OCTAVA.
Achter Nachtfalter mit bowfigen Fühlhörnern und abhangenden Flügeln.
- Fig. X. PHALAENA *feticornis* *alis patentibus* SEXTA.
Sechster Nachtfalter mit bowfigen Fühlhörnern und offenen Flügeln.
- Fig. XI. XII. PHALAENA *feticornis* *alis deflexis* NONA.
Neunter Nachtfalter mit bowfigen Fühlhörnern und abhangenden Flügeln.

TABVLA LI.

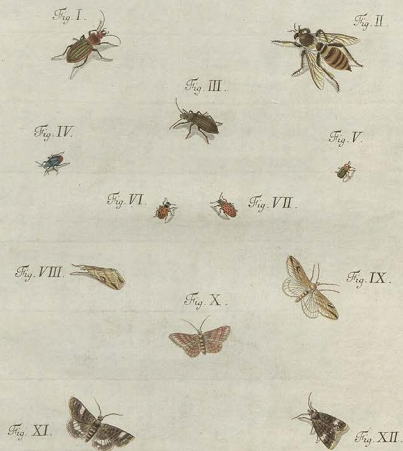

TABVLA LII.

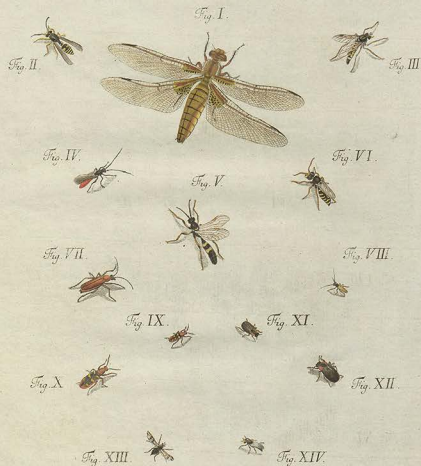

TABVLA LIII.
Zwey und funfzigste Tafel.

- Fig. I. **LIBELLVLA** alis patentibus **SEXTA**.
Sechstes Jüngferchen mit offenen Flügeln.
- Fig. II. **VESPA** **SEPTIMA**.
Siebende Wespe.
- Fig. III. **NEMOTELVS** **QVARTVS**.
Vierte Stiletfliege.
- Fig. IV. **ICHNEVMON** **VICESIMVS** **QVARTVS**.
Vier und zwanzigste Schlupfwespe.
- Fig. V. **ICHNEVMON** **VICESIMVS** **QVINTVS**.
Fünf und zwanzigste Schlupfwespe.
- Fig. VI. **APIS** **VICESIMA** **SEPTIMA**.
Sieben und zwanzigste Biene.
- Fig. VII. **CANTHARIS** **SECVNDV**.
Zweyter Pflasterkäfer.
- Fig. VIII. **LEPTVRA** thorax **cyli****ndraceo** **SEXTA**.
Sechster Aelterholzkäfer mit walzenabnlichem Brustschilde.
- Fig. IX. X. **CRIOCERIS** **QVARTA**.
Vierter Lilienkäfer.
- Fig. XI. XII. **MELOLONTHA** **OCTAVA**.
Achter Sägenblattkäfer.
- Fig. XIII. **MVSCA** spatula antennarum **rotunda** **TERTIA**.
Dritte Hausfliege mit ründlichem Spädel.
- Fig. XIV. **ASILVS** **DVODECIMVS**.
Zwölftes Raubfliege.

TABVLA LIII.
Drey und funfzigste Tafel.

- Fig. I. II. HIPPOBOSCA SECUNDA.
Zweyte Pferdfliege.
- Fig. III. NEMOTELVS QVINTVS.
Fünfte Stiletfliege.
- Fig. IV. SCARABAEVS tribus antennarum lamellis VICESIMVS TERTIVS.
Drey und zwanzigster Maulwurfskäfer mit dreyspaltigen Fühlhörnern.
- Fig. V. VESPA OCTAVA.
Achte Wespe.
- Fig. VI. RHINOMACER TERTIVS.
Dritter Asterrüsselkäfer.
- Fig. VII. BVPRESTIS SEPTIMA.
Siebender Stinkkäfer.
- Fig. VIII. CEROCOMA PRIMA. MAS.
Erster Kronenkäfer. Männchen.
- Fig. IX. CEROCOMA SECUNDA. FEMINA.
Zweyter Kronenkäfer. Weibgen.
- Fig. X. VESPA NONA.
Neunte Wespe.
- Fig. XI. APIS VICESIMA OCTAVA.
Acht und zwanzigste Biene.

TABVLA LIII.

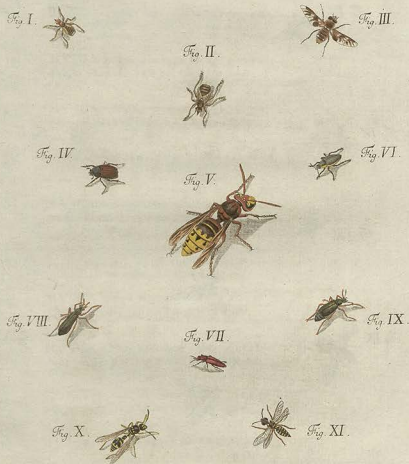

TABULA LIV.

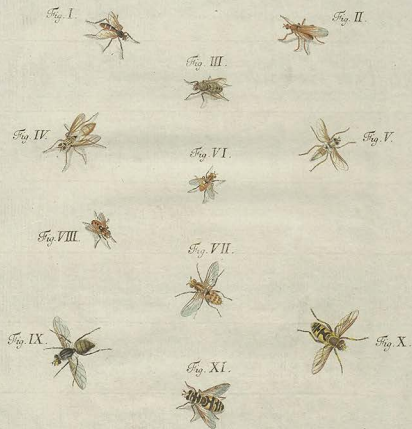

TABULA LIV.

Vier und funfzigste Tafel.

- Fig. I. MVSCA spathula antennarum oblonga QUARTA.
Vierte Hausfliege mit länglichem Spadel.
- Fig. II. MVSCA spathula antennarum oblonga QUINTA.
Fünfte Hausfliege mit länglichem Spadel.
- Fig. III. MVSCA spathula antennarum oblonga SEXTA.
Sechste Hausfliege mit länglichem Spadel.
- Fig. IV. MVSCA spathula antennarum oblonga SEPTIMA.
Siebende Hausfliege mit länglichem Spadel.
- Fig. V. MVSCA spathula antennarum oblonga OCTAVA.
Achte Hausfliege mit länglichem Spadel.
- Fig. VI. VII. MVSCA spathula antennarum rotunda QUARTA.
Vierte Hausfliege mit rundlichem Spadel.
- Fig. VIII. MVSCA spathula antennarum oblonga NONA.
Neunte Hausfliege mit länglichem Spadel.
- Fig. IX. MVSCA spathula antennarum oblonga DECIMA.
Zehende Hausfliege mit länglichem Spadel.
- Fig. X. MVSCA spathula antennarum rotunda QUINTA.
Fünfte Hausfliege mit rundlichem Spadel.
- Fig. XI. MVSCA spathula antennarum rotunda SEXTA.
Sechste Hausfliege mit rundlichem Spadel.

TABVLA LV.
Fünf und funfzigste Tafel.

- Fig. I. CERAMBYX SEPTIMVS.
Siebender Holzkäfer.
- Fig. II. CERAMBYX OCTAVVS.
Achter Holzkäfer.
- Fig. III. CERAMBYX NONVS.
Neunter Holzkäfer.
- Fig. IV. CERAMBYX DECIMVS.
Zehender Holzkäfer.
- Fig. V. CERAMBYX VNDECIMVS.
Elfster Holzkäfer.
- Fig. VI. LEPTVRA thorace cylindraceo SEPTIMA.
Siebender Afterholzkäfer mit walzenähnlichem Brustschilde.
- Fig. VII. LEPTVRA thorace plano QVARTA.
Vierter Afterholzkäfer mit flachem Brustschilde.
- Fig. VIII. LEPTVRA thorace globofo DECIMA.
Zehender Afterholzkäfer mit kugelförmigem Brustschilde.
- Fig. IX. LEPTVRA thorace cylindraceo OCTAVA.
Achter Afterholzkäfer mit walzenähnlichem Brustschilde.
- Fig. X. XI. TENTHREDO antennis claudis SEXTA.
Sechste Sägfliege mit kählförmigen Fühlhörnern.
- Fig. XII. XIII. TENTHREDO antennis claudis SEPTIMA.
Siebende Sägfliege mit kählförmigen Fühlhörnern.

TABVLA LV.

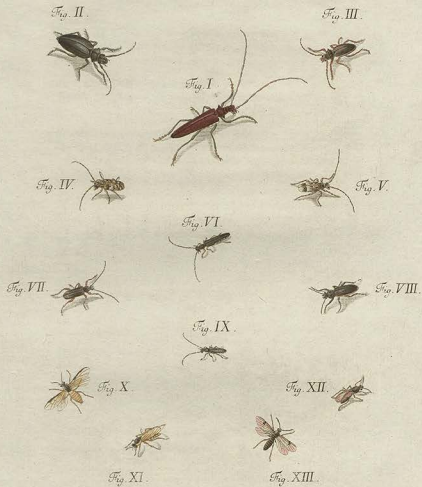

TABVLA LVI.

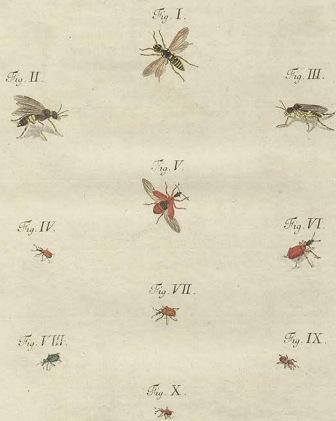

TABVLA LVI.
Sechs und funfzigste Tafel.

- Fig. I. TENTHREDO antennis pectinatis SECUNDA.
Zweyte Sägliege mit gekämmten Fühlhörnern.
- Fig. II. TENTHREDO antennis filiformibus TERTIA.
Dritte Sägliege mit fadenähnlichen Fühlhörnern.
- Fig. III. TENTHREDO antennis filiformibus QUARTA.
Vierthe Sägliege mit fadenähnlichen Fühlhörnern.
- Fig. IV. RHINOMACER QUARTVS.
Vierter Afterrüsselkäfer.
- Fig. V. VI. RHINOMACER QVINTVS.
Fünfter Afterrüsselkäfer.
- Fig. VII. RHINOMACER SEXTVS.
Sechster Afterrüsselkäfer.
- Fig. VIII. RHINOMACER SEPTIMVS.
Siebender Afterrüsselkäfer.
- Fig. IX. RHINOMACER OCTAVVS.
Achter Afterrüsselkäfer.
- Fig. X. RHINOMACER NONVS.
Neunter Afterrüsselkäfer.

TABVLA LVII.
Sieben und funfzigste Tafel.

- Fig. I. II. CIME*X* *quinque* antennarum articulis DECIMVS SEXTVS.
Sechzehende Wanze mit fünfgliedrigen Fühlhörnern.
- Fig. III. CIME*X* *quinque* antennarum articulis DECIMVS SEPTIMVS.
Siebenzehende Wanze mit fünfgliedrigen Fühlhörnern.
- Fig. IV. CIME*X* *quatuor* antennarum articulis DECIMVS OCTAVVS.
Achtzehende Wanze mit viergliedrigen Fühlhörnern.
- Fig. V. CIME*X* *quatuor* antennarum articulis DECIMVS NONVS.
Neunzehende Wanze mit viergliedrigen Fühlhörnern.
- Fig. VI. CIME*X* *quinque* antennarum articulis DECIMVS OCTAVVS.
Achtzehende Wanze mit fünfgliedrigen Fühlhörnern.
- Fig. VII. VIII. CIME*X* *quinque* antennarum articulis DECIMVS NONVS.
Neunzehende Wanze mit fünfgliedrigen Fühlhörnern.
- Fig. IX. CIME*X* *quinque* antennarum articulis VICESIMVS.
Zwanzigste Wanze mit fünfgliedrigen Fühlhörnern.
- Fig. X. CIME*X* *quinque* antennarum articulis VICESIMVS PRIMVS.
Ein und zwanzigste Wanze mit fünfgliedrigen Fühlhörnern.
- Fig. XI. CIME*X* *quinque* antennarum articulis VICESIMVS SECYNDVS.
Zwey und zwanzigste Wanze mit fünfgliedrigen Fühlhörnern.
- Fig. XII. CIME*X* *quatuor* antennarum articulis VICESIMVS.
Zwanzigste Wanze mit viergliedrigen Fühlhörnern.

TABVLA LVII.

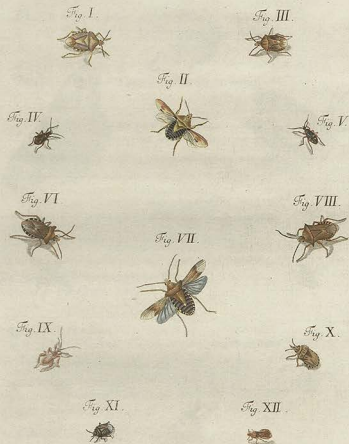

TABVLA LVIII.

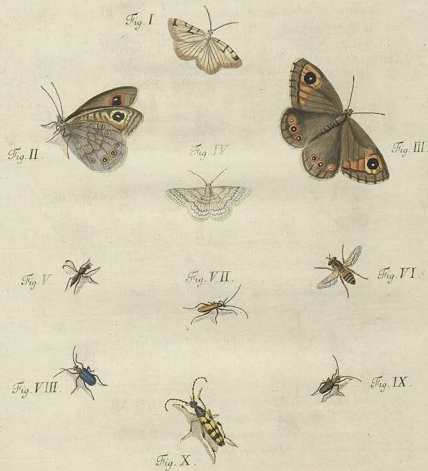

TABVLA LVIII.
Acht und funfzigste Tafel.

- Fig. I. PHALAENA *pellinicornis* als *patentibus* TERTIA.
Dritter Nachtfalter mit geklammten Fühlhörnern und offenen Flügeln.
- Fig. II. III. PAPILIO *tetraps* als *integris* SECVNDVS.
Zweyter vierfüßiger Tagfalter mit ganzen Flügeln.
- Fig. IV. PHALAENA *pellinicornis* als *patentibus* QVARTA.
Vierter Nachtfalter mit geklammten Fühlhörnern und offenen Flügeln.
- Fig. V. MVSCA *spithula antennarum oblonga* VNDECIMA.
Eilfte Hausfliege mit länglichen Spadel.
- Fig. VI. MVSCA *spithula antennarum oblonga* DVODECIMA.
Zwölfte Hausfliege mit länglichen Spadel.
- Fig. VII. CANTHARIS TERTIA.
Dritter Pflasterkäfer.
- Fig. VIII. LEPTVRA *thorace conico* VNDECIMA.
Eilfter Aferholzkäfer mit kegelförmlichem Brustschilde.
- Fig. IX. LEPTVRA *thorace conico* DVODECIMA.
Zwölfter Aferholzkäfer mit kegelförmlichem Brustschilde.
- Fig. X. LEPTVRA *thorace conico* DECIMA TERTIA.
Dreyzehender Aferholzkäfer mit kegelförmlichem Brustschilde.

TABVLA LIX.
Neun und funfzigſte Tafel.

- Fig. I. CANTHARIS QVARTA.
Vierter Pflaſterkäfer.
- Fig. II, III. STRATIOMYS SEPTIMA.
Siebende Waffenfliege.
- Fig. IV. V. PHALAENA *peſticornis* alis *deflexis* OCTAVA.
Achter Nachtfalter mit gekrümmten Fühlhörnern und abhangenden Flügeln.
- Fig. VI. LEPTVRA *thorace conico* DECIMA QVARTA.
Vierzehender Afterholzkäfer mit kegelförmlichem Bruſtſchilde.
- Fig. VII. ARANEA *oculorum ſitu ſemilunato* DECIMA.
Zehende Spinne mit Augen im halben Monde.
- Fig. VIII, IX. PHALAENA *feticornis* alis *convolutis* SECVNDA.
Zweyter Nachtfalter mit borſtigen Fühlhörnern und zuſammengerollten Flügeln.

TABVLA LIX.

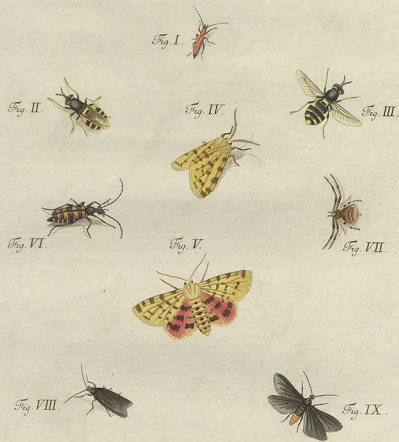

TABVLA LX.

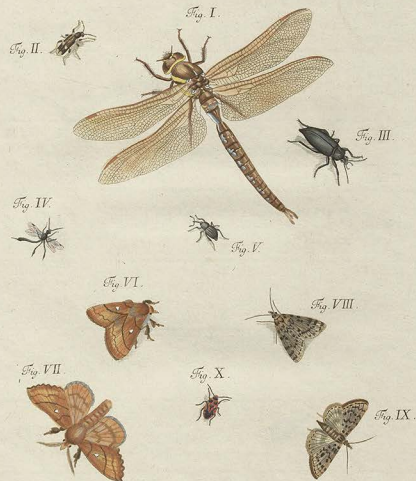

Leibat p. R.

I. G. Friedrich sc. Ruc.

TABVLA LX.
Sechzigste Tafel.

- Fig. I. *LIBELLVLA* alis patentibus SEPTIMA.
Siebendes Jüngerchen mit offenen Flügeln.
- Fig. II. *CLERVS* secundus.
Zweyter Bienenkäfer.
- Fig. III. *TENEBRIO* antennarum articulis lentiformibus secundus.
Zweyter Mehlkäfer mit Huttenförmigen Fühlhörnern.
- Fig. IV. *ICHNEVMON* vicesimus sextus.
Sechs und zwanzigste Schlupfwespe.
- Fig. V. *CVRCVLIO* femoribus muticis decimus quintus.
Fußschender Rüsselkäfer mit angebahten Schenkeln.
- Fig. VI. VII. *PHALAEANA* pellinicornis alis deflexis nona.
Neunter Nachtfalter mit gekrümmten Fühlhörnern und abhangenden Flügeln.
- Fig. VIII. IX. *PHALAEANA* festicornis alis deflexis decima.
Zehender Nachtfalter mit borstigen Fühlhörnern und abhangenden Flügeln.
- Fig. X. *CIMEX* quinque antennarum articulis vicesimus tertius.
Drey und zwanzigste Wanze mit fünfgliedrigen Fühlhörnern.

TABVLA LXI.

Ein und sechzigste Tafel.

- Fig. I. II. PHALAENA pellinicornis alis deflexis DECIMA.
Zehender Nachtfalter mit gekrümmten Fühlhörnern und abhangenden Flügeln.
- Fig. III. ICHNEVMON VICESIMVS SEPTIMVS.
Sieben und zwanzigste Schlupfwespe.
- Fig. IV. ICHNEVMON VICESIMVS OCTAVVS.
Acht und zwanzigste Schlupfwespe.
- Fig. V. ICHNEVMON VICESIMVS NONVS.
Neun und zwanzigste Schlupfwespe.
- Fig. VI. ICHNEVMON TRICESIMVS.
Dreißigste Schlupfwespe.
- Fig. VII. ICHNEVMON TRICESIMVS PRIMVS.
Ein und dreißigste Schlupfwespe.
- Fig. VIII. ICHNEVMON TRICESIMVS SECVNDVS.
Zwey und dreißigste Schlupfwespe.
- Fig. IX. ICHNEVMON TRICESIMVS TERTIVS.
Drey und dreißigste Schlupfwespe.
- Fig. X. ICHNEVMON TRICESIMVS QVARTVS.
Vier und dreißigste Schlupfwespe.

TABVLA LXI.

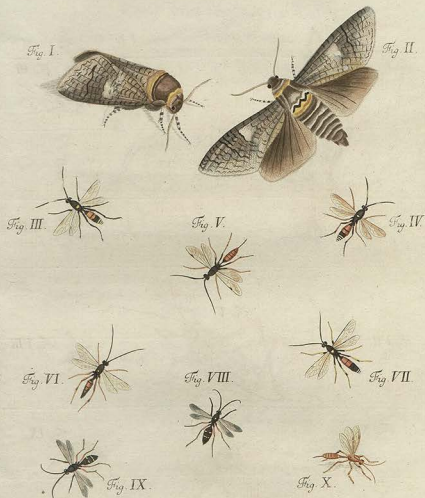

TABVLA LXII.

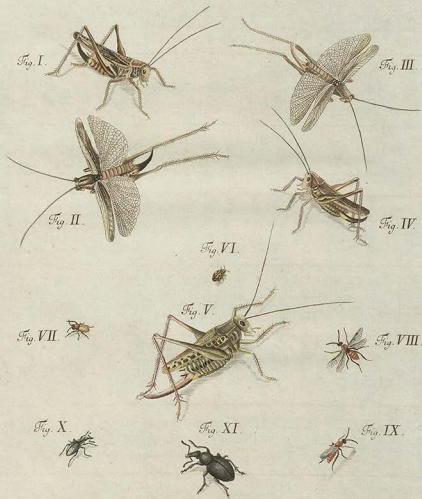

TABVLA LXII.
Zwey und sechzigste Tafel.

- Fig. I, II. *LOCVSTA PRIMA.*
Erste Heuschrecke.
- Fig. III, IV. *LOCVSTA SECUNDA.*
Zweyte Heuschrecke.
- Fig. V. *LOCVSTA TERTIA.*
Dritte Heuschrecke.
- Fig. VI. *COCCINELLA DECIMA NONA.*
Neunzehender Blattlauskäfer.
- Fig. VII. *MELOLONTHA NONA.*
Neunter Sägenblattkäfer.
- Fig. VIII, IX. *TENTHREDO antennis setaceis QUINTA.*
Fünfte Sägliege mit borstigen Fühlhörnern.
- Fig. X. *CVRCVLIO femoribus muticis DECIMVS SEXTVS.*
Sechzehender Rüsselkäfer mit ungezahnten Schenkeln.
- Fig. XI. *CVRCVLIO femoribus muticis DECIMVS SEPTIMVS.*
Siebenzehender Rüsselkäfer mit ungezahnten Schenkeln.

TABVLA LXIII.
Drey und fechzigfte Tafel.

- Fig. I. **SCARABAEVS** tribus antennarum lamellis vicissimvs QVARTVS.
Vier und zwanzigster Maulwurfskäfer mit dreyspaltigen Fühlhörnern.
- Fig. II. **COPRIS** corniger PRIMVS.
Erster gebürter Aftermaulwurfskäfer.
- Fig. III. **COPRIS** corniger SECVNDVS.
Zweyter gebürter Aftermaulwurfskäfer.
- Fig. IV. **COPRIS** corniger TERTIVS.
Dritter gebürter Aftermaulwurfskäfer.
- Fig. V. **COPRIS** corniger QVARTVS.
Vierter gebürter Aftermaulwurfskäfer.
- Fig. VI. **LEPTVRA** thorace plano QVINTA.
Fünfter Afterholzkäfer mit flachem Brustschilde.
- Fig. VII. **PLATYCERVVS** SECVNDVS.
Zweyter Kammkäfer.
- Fig. VIII. **PHALAEANA** fcticornis alis patentibus SEPTIMA.
Siebender Nachtfalter mit borstigen Fühlhörnern und offenen Flügeln.

TABVLA LXIII

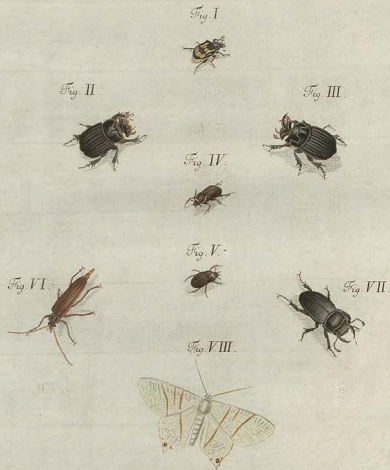

TABVLA LXIV.

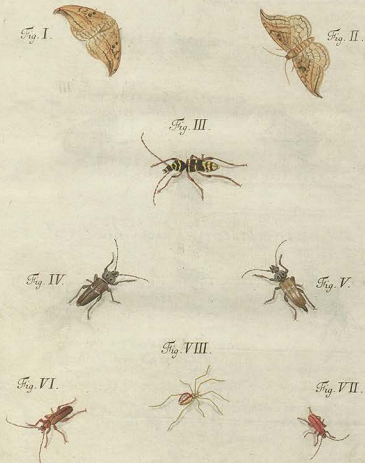

TABVLA LXIV.

Vier und sechzigste Tafel.

- Fig. I. II. PHALAENA *peñnicornis* alis *defflexis* VNDECIMA.
 Eilfter Nachtfalter mit gekrümmten Fühlhörnern und abhängenden Füllgeln.
- Fig. III. LEPTVRA *thorace globofo* VNDECIMA.
 Eilfter Aferholzkäfer mit kugeligem Bruffchilde.
- Fig. IV. LEPTVRA *thorace plano* SEXTA.
 Sechster Aferholzkäfer mit flachem Bruffchilde.
- Fig. V. LEPTVRA *thorace plano* SEPTIMA.
 Siebender Aferholzkäfer mit flachem Bruffchilde.
- Fig. VI. LEPTVRA *thorace plano* OCTAVA.
 Achter Aferholzkäfer mit flachem Bruffchilde.
- Fig. VII. LEPTVRA *thorace plano* NONA.
 Neunter Aferholzkäfer mit flachem Bruffchilde.
- Fig. VIII. ARANEA *oculorum fitu quadrato* QVINTA.
 Fünfte Spinne mit Augen im Vierecke.

TABVLA LXV.

Fünf und sechzigste Tafel.

- Fig. I. CERAMBYX DVODECIMVS.
Zwölfter Holzkäfer.
- Fig. II. CRYPTOCEPHALVS NONVS.
Neunter Fallkäfer.
- Fig. III. CRYPTOCEPHALVS DECIMVS.
Zehender Fallkäfer.
- Fig. IV. CRYPTOCEPHALVS VNDECIMVS.
Elfster Fallkäfer.
- Fig. V. CRYPTOCEPHALVS DVODECIMVS.
Zwölfter Fallkäfer.
- Fig. VI. CRYPTOCEPHALVS DECIMVS TERTIVS.
Dreyszehender Fallkäfer.
- Fig. VII. CHRYSOMELA VICESIMA QVINTA.
Fünf und zwanzigster Blattkäfer.
- Fig. VIII. CHRYSOMELA VICESIMA SEXTA.
Sechs und zwanzigster Blattkäfer.
- Fig. IX. CHRYSOMELA VICESIMA SEPTIMA.
Sieben und zwanzigster Blattkäfer.
- Fig. X. CHRYSOMELA VICESIMA OCTAVA.
Acht und zwanzigster Blattkäfer.
- Fig. XI. LEPTVRA thoreae conico DECIMA QVINTA.
Fünfzehender Älterholzkäfer mit kegelförmlichem Brufschilde.

TABVLA LXV.

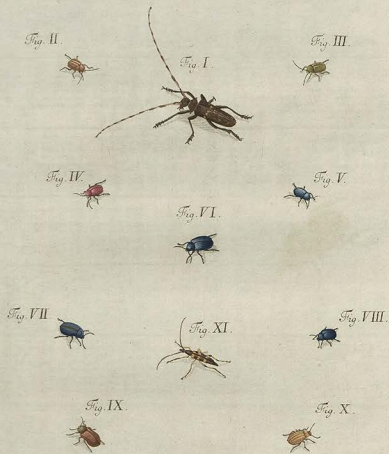

TABVLA LXVI.

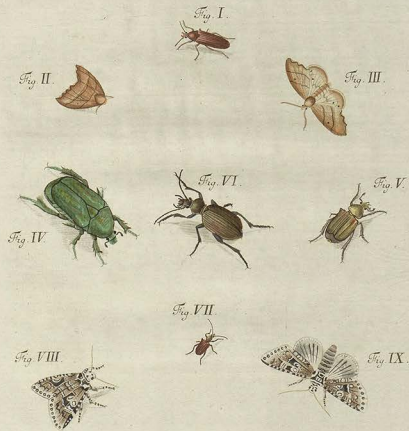

TABVLA LXVI.
Sechs und sechzigste Tafel.

- Fig. I. *TENEBRIO antonarium articulis lentiformibus TERTIVS.*
Dritter Mehlkäfer mit linsenförmigen Fühlhörnern.
- Fig. II. III. *PHALAEANA pechinicornis alis deflexis DVODECIMA.*
Zwölfter Nachtfalter mit gekämmten Fühlhörnern und abhängenden Flügeln.
- Fig. IV. *SCARABAEVS tribus antennarum lamellis VICESIMVS QVINTVS.*
Fünf und zwanzigster Maulwurfskäfer mit dreypaltigen Fühlhörnern.
- Fig. V. *SCARABAEVS tribus antennarum lamellis VICESIMVS SEXTVS.*
Sechs und zwanzigster Maulwurfskäfer mit dreypaltigen Fühlhörnern.
- Fig. VI. *CARABVS onatus SEPTIMVS.*
Siebender eyrander Laufkäfer.
- Fig. VII. *CARABVS onatus OCTAVVS.*
Achter eyrander Laufkäfer.
- Fig. VIII. IX. *PHALAEANA festicornis alis deflexis VNDECIMA.*
Elfster Nachtfalter mit borstigen Fühlhörnern und abhängenden Flügeln.

TABVLA LXVII.
Sieben und fechzigste Tafel.

- Fig. I, II. PHALAENA *seticornis* alis *pluris nona*.
Neuater Nachtfalter mit borstigen Fühlhörnern und flachen Flügeln.
- Fig. III. PRIONVS *secundus*.
Zweyter Sagenholzkäfer.
- Fig. IV. BVPRESTIS *octava*.
Achter Stinkkäfer.
- Fig. V. BVPRESTIS *nona*.
Neuater Stinkkäfer.
- Fig. VI. BVPRESTIS *decima*.
Zehender Stinkkäfer.
- Fig. VII. BVPRESTIS *undecima*.
Eilfter Stinkkäfer.
- Fig. VIII. BVPRESTIS *duodecima*.
Zwölfter Stinkkäfer.
- Fig. IX. BVPRESTIS *decima tertia*.
Dreyzehender Stinkkäfer.
- Fig. X, XI. PHALAENA *pellucicornis* alis *deflexis decima tertia*.
Dreyzehender Nachtfalter mit gekämmten Fühlhörnern und abhängenden Flügeln.

TABVLA LXVII.

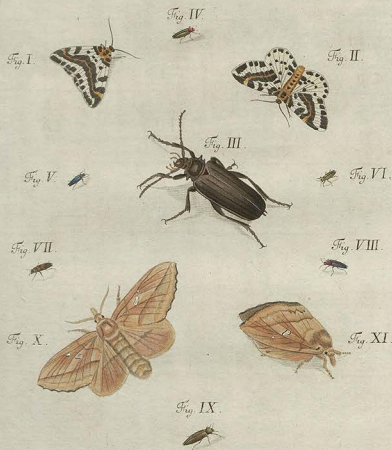

TABVLA LXVIII.

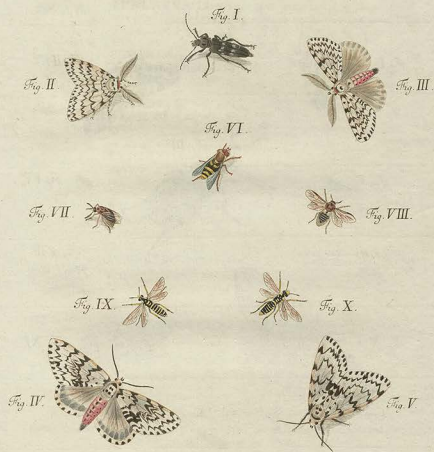

TABVLA LXVIII.
Acht und sechzigste Tafel.

- Fig. I. *LEPTVRA thorace plano DECIMA.*
Zehender Afterholzkäfer mit flachem Brustschilde.
- Fig. II. III. *PHALAENA pellinicornis alis planis TERTIA.*
Dritter Nachtfalter mit gekämmten Fühlhörnern und flachen Flügeln.
- Fig. IV. V. *PHALAENA pellinicornis alis planis QVARTA.*
Vierter Nachtfalter mit gekämmten Fühlhörnern und flachen Flügeln.
- Fig. VI. *MVSCA spathola antennarum rotunda SEPTIMA.*
Siebende Hausfliege mit rautlichem Spadel.
- Fig. VII. VIII. *TENTHREDO antennis pectinatis TERTIA.*
Dritte Sägfliede mit gekämmten Fühlhörnern.
- Fig. IX. *TENTHREDO antennis clavatis OCTAVA.*
Achte Sägfliede mit käulformigen Fühlhörnern.
- Fig. X. *TENTHREDO antennis clavatis NONA.*
Neunte Sägfliede mit käulformigen Fühlhörnern.

TABVLA LXIX.
Neun und sechzigste Tafel.

- Fig. I. *LEPTVRA thorace plano VNEDECIMA.*
Elfter Aetherholzkäfer mit flachem Brusthilde.
- Fig. II. III. *PHALAENA pellinicornis alis deflexis DECIMA QVARTA.*
Vierzehnder Nachtfalter mit gekrümmten Fühlhörnern und abhängen-
den Flügeln.
- Fig. IV. V. *SPHINX alis integris cauda simplici QVARTA.*
Vierter Dämmerungsfalter mit ganzen Flügeln und einfachem Schwanze.
- Fig. VI. *PHALAENA pellinicornis alis patentibus QVINTA.*
Fünfter Nachtfalter mit gekrümmten Fühlhörnern und offenen Flügeln.
- Fig. VII. *APIS VICESIMA NONA.*
Neun und zwanzigste Biene.
- Fig. VIII. *APIS TRICESIMA.*
Dreißigste Biene.
- Fig. IX. *APIS TRICESIMA PRIMA.*
Ein und dreißigste Biene.

TABVLA LXIX.

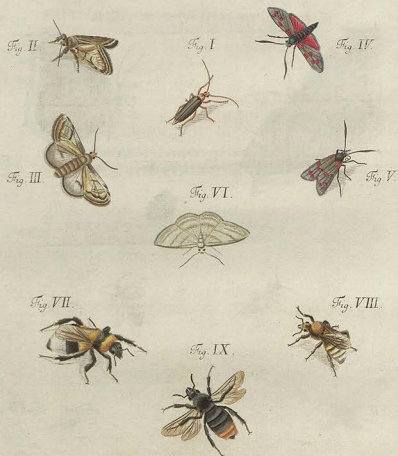

TABVLA LXX.

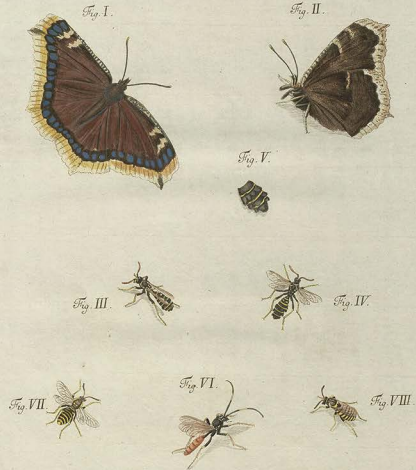

Leidel p. Rat.

I. G. Friedrich sc. Rat.

TABVLA LXX.
Siebenzigste Tafel.

Fig. II. II. *PAPILIO tetrapus* alis angulatis SECUNDVS.
Zweyter vierfüßiger Tagfalter mit eckigen Flügeln.

Fig. III. IV. *VESPA DECIMA*.
V. Zehende Wespe.

Fig. VI. *ICHNEVMON TRICESIMVS QVINTVS*.
Fünf und dreyßigste Schlupfwespe.

Fig. VII. VIII. *TENTHREDO antennae palliatis QVARTA*.
Vierde Sagfliege mit gekämmten Fühlhörnern.

TABVLA LXXXI.
Ein und siebenzigste Tafel.

- Fig. I. SPHINX alis integris cauda simplici QVINTA.
Fünfter Dämmerungsfalter mit gansen Flügeln und einfachem Schwanze.
- Fig. II. VESPA VNDECIMA.
Eilfte Wespe.
- Fig. III. STAPHYLINVS SEPTIMVS.
Siebender Raubkäfer.
- Fig. IV. V. PHALAENA peduncorais alis deflexis DECIMA QVINTA.
Funfzehender Nachtfalter mit gekämmten Fühlhörnern und abhängenden Flügeln.
- Fig. VI. MVSCA spatula antennarum rotunda OCTAVA.
Achte Hausfliege mit rundlichem Spädel.
- Fig. VII. TENTHREDO antennis clauatis DECIMA.
Zehende Sägfliede mit käuförmigen Fühlhörnern.
- Fig. VIII. ARANEA oculorum seu femilanato VNDECIMA.
Eilfte Spinne mit Augen im halben Monde.

TABVLA LXXI.

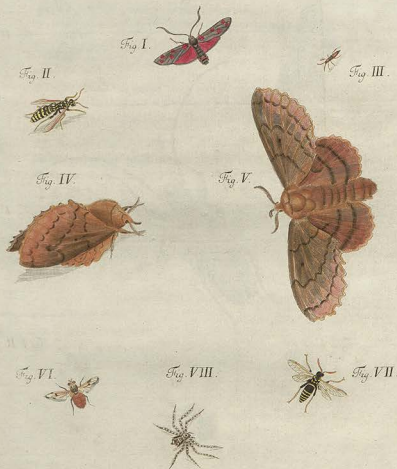

TABVLA LXXII

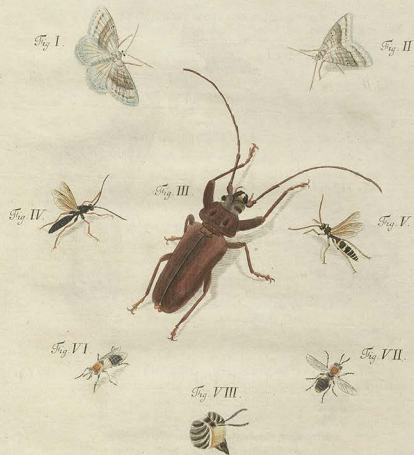

Loebel p. R.

A. A. Mago sc. Rat.

TABVLA LXXII.

Zwey und siebenzigste Tafel.

- Fig. I. II. PHALAEANA *seticornis* alis *DECIMA*.
Zehender Nachtfalter mit borstigen Fühlhörnern und flachen Flügeln.
- Fig. III. STENOCORVUS *thorace inermi* *QUINTVS*.
Fünfter Stuzkäfer mit sackellosem Brustschilde.
- Fig. IV. ICHNEVMON *tricesimus sextvs*.
Sechs und dreyszigste Schlupfwespe.
- Fig. V. ICHNEVMON *tricesimus septimvs*.
Sieben und dreyszigste Schlupfwespe.
- Fig. VI, VII. TABANVS *tertivs*.
VIII. Dritte Bremsenfliege.

K

TABVLA LXXIII.

Drey und siebenzigste Tafel.

- Fig. I. ICHNEVMON TRICESIMVS OCTAVVS.
Acht und dreyssigste Schlupfwespe.
- Fig. II. COPRIS corniger QVINTVS.
Fünfter gebörter Afermaulwurfskäfer.
- Fig. III. COPRIS corniger SEXTVS.
Sechster gebörter Afermaulwurfskäfer.
- Fig. IV. COPRIS corniger SEPTIMVS.
Siebender gebörter Afermaulwurfskäfer.
- Fig. V. COPRIS corniger OCTAVVS.
Achter gebörter Afermaulwurfskäfer.
- Fig. VI. COPRIS muticus TERTIVS.
Dritter angehörter Afermaulwurfskäfer.
- Fig. VII. MVSCA spathula antennarum rotunda NONA.
Neunte Hausfliege mit ründlichem Spadel.
- Fig. VIII. MVSCA spathula antennarum fusiformi PRIMA.
Erste Hausfliege mit spindelförmigem Spadel.
- Fig. IX. ICHNEVMON TRICESIMVS NONVS.
Neun und dreyssigste Schlupfwespe.

TABVLA LXXIII.

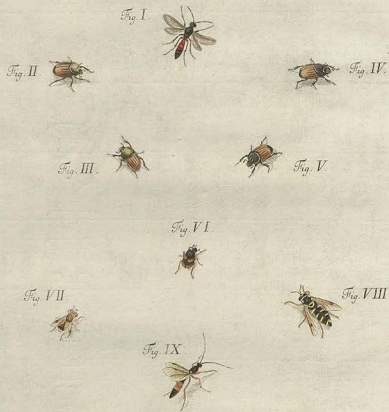

TABVLA LXXIV.

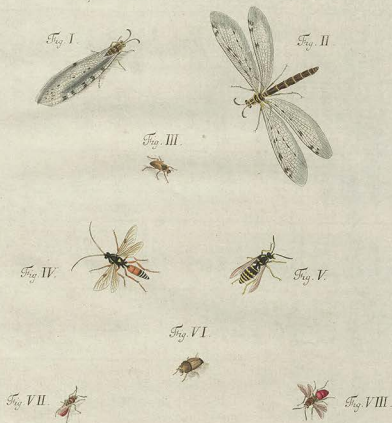

TABVLA LXXIV.
Vier und siebenzigste Tafel.

- Fig. I, II. FORMICALEO SECVNDVS.
Zweyter Ameisenlöwe.
- Fig. III. SCARABAEVS tribus antennarum lamellis VICESIMVS SEPTIMVS.
Sieben und zwanzigster Maulwurfskäfer mit dreyfaltigen Fühlhörnern.
- Fig. IV. ICHNEVMON QVADRAGESIMVS.
Vierzigste Schlupfwespe.
- Fig. V. VESPA DVODECIMA.
Zwölfte Wespe.
- Fig. VI. SCARABAEVS tribus antennarum lamellis VICESIMVS OCTAVVS.
Acht und zwanzigster Maulwurfskäfer mit dreyfaltigen Fühlhörnern.
- Fig. VII, VIII. CHRYSIS SECVNDA.
Zweyte Goldwespe.

TABVLA LXXXV.

Fünf und siebenzigste Tafel.

- Fig. I. II. *PAPILIO telopus* alis *integrus* TERTIVS.
Dritter vierfüßiger Tagfalter mit ganzen Flügeln.
- Fig. III. *PELTIS SECVNDA*.
Zweiter Geißerkäfer.
- Fig. IV. *PELTIS TERTIA*.
Dritter Geißerkäfer.
- Fig. V. *PELTIS QVARTA*.
Vierter Geißerkäfer.
- Fig. VI. *PELTIS QVINTA*.
Fünfter Geißerkäfer.
- Fig. VII. *PLATYCERVVS TERTIVS*.
Dritter Kammkäfer.
- Fig. VIII. *RHINOMACER DECIMVS*.
Zehender Afterrüsselkäfer.

TABVLA LXXXVI.

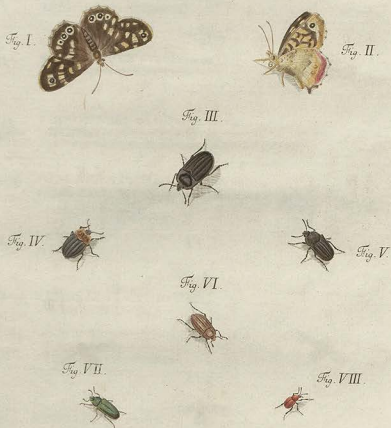

TABVLA LXXVI.

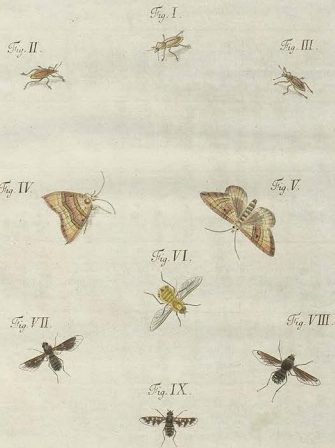

TABVLA LXXVI.

Sechs und siebenzigste Tafel.

- Fig. I. RHINOMACER VNDECIMVS.
Eilfter Afterrüffelkäfer.
- Fig. II. RHINOMACER DVODECIMVS.
Zwölfter Afterrüffelkäfer.
- Fig. III. RHINOMACER DECIMVS TERTIVS.
Dreyzehender Afterrüffelkäfer.
- Fig. IV. V. PHALAENA sticticornis alis planis VNDECIMA.
Eilfter Nachtfalter mit borstigen Fühlhörnern und flachen Flügeln.
- Fig. VI. NEMOTELVS SEXTVS.
Sechste Stiletfliege.
- Fig. VII. NEMOTELVS SEPTIMVS.
Siebende Stiletfliege.
- Fig. VIII. NEMOTELVS OCTAVVS.
Achte Stiletfliege.
- Fig. IX. NEMOTELVS NONVS.
Neunte Stiletfliege.

TABVLA LXXVII.
Sieben und siebenzigste Tafel.

- Fig. I. ELATER *antennis setaceis SEPTIMVS.*
Siebender Springkäfer mit borstigen Fühlhörnern.
- Fig. II. ELATER *antennis setaceis OCTAVVS.*
Achter Springkäfer mit borstigen Fühlhörnern.
- Fig. III. IV. PHALAENA *seticornis* *alis planis DVODECIMA.*
Zwölfter Nachalter mit borstigen Fühlhörnern und flachen Flügeln.
- Fig. V. MELOLONTHA *DECIMA.*
Zehender Sägenblattkäfer.
- Fig. VI. DIAPERIS *PRIMA.*
Erster Herzkäfer.
- Fig. VII. CRYPTOCEPHALVS *DECIMVS QVARTVS.*
Vierzehender Fallkäfer.
- Fig. VIII. CRYPTOCEPHALVS *DECIMVS QVINTVS.*
Fünfschender Fallkäfer.

TABVLA LXXVII.

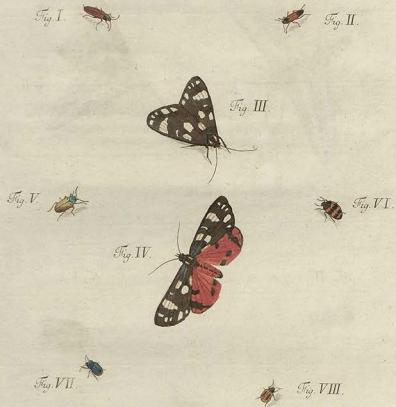

TABVLA LXXVIII.



Fig. I.

Fig. II.



Fig. III.

Fig. IV.



Fig. V.



Fig. VI.



TABVLA LXXVIII.
Acht und siebenzigste Tafel.

Fig. I. II. SPHINX als *integrus cauda simplici* SEXTA.
Sechster Dämmerungsfalter mit ganzen Flügeln und einfachem Schwanze.

Fig. III. BOMBYLIVS SECVNDVS.
Zweyte Rüsselfliege.

Fig. IV. APIS TRICESIMA SECVNDA.
Zwey und dreyßigste Biene.

Fig. V. APIS TRICESIMA TERTIA.
Drey und dreyßigste Biene.

Fig. VI. ASILVS DECIMVS TERTIVS.
Dreyszehende Raubfliege.

TABVLA LXXIX.
Neun und siebenzigste Tafel.

- Fig. I. } *CVRCVLIO femoribus muticis DECIMVS OCTAVVS.*
Achtzehender Rüsselkäfer mit ungezähnten Schenkeln.
- Fig. II. III. *PAPILIO hexapus alis integris TERTIVS.*
Dritter sechsfüßiger Tagffalter mit ganzen Flügeln.
- Fig. IV. *CIMEX quinque antennarum articulis VICESIMVS QVARTVS.*
Vier und zwanzigste Wanze mit fünfgliedrigen Fühlhörnern.
- Fig. V. *BOMBYLIVS TERTIVS.*
Dritte Rüsselfliege.
- Fig. VI. *BOMBYLIVS QVARTVS.*
Vierte Rüsselfliege.
- Fig. VII. *STENOCORVS thorace inermi SEXTVS.*
Sechster Stutzkäfer mit stachellosem Brustschilde.

TABVLA LXXIX.

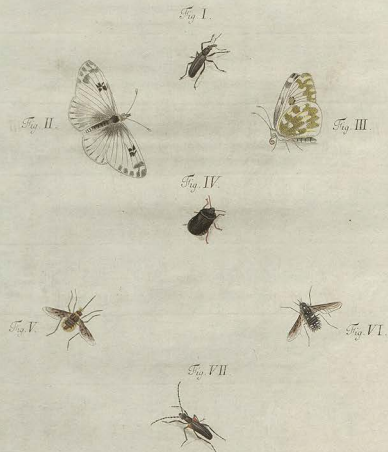

TABVLA LXXX.

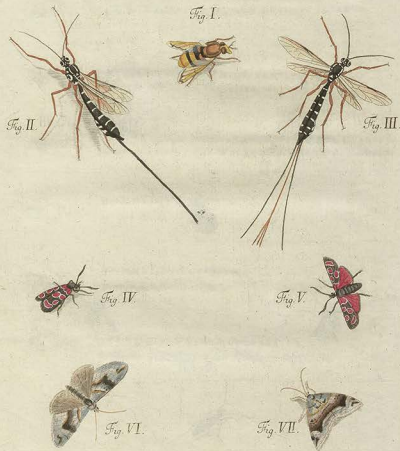

TABVLA LXXX.
Achtzigste Tafel.

- Fig. I. VOLVQELLA SEPTIMA.
Siebende Federbuechfliege.
- Fig. II. ICHNEVMON QVADRAGESIMVS PRIMVS.
Ein und vierzigste Schlupfwespe.
- Fig. III. ICHNEVMON QVADRAGESIMVS SECVNDVS.
Zwey und vierzigste Schlupfwespe.
- Fig. IV. V. SPHINX alio integris cauda simpliciter SEPTIMA.
Siebender Dämmerungsfalter mit ganzen Flügeln und einfachem Schwanz.
- Fig. VI. VII. PHALAENA festicornis alio planis DECIMA TERTIA.
Dreyscheender Nachtfalter mit borstigen Fühlhörnern und flachen Flügeln.

TABVLA LXXXI.
Ein und achtzigste Tafel.

Fig. I. MVSCA spatula antennarum rotunda DECIMA.
Zehende Hausfliege mit rundlichem Spatel.

Fig. II. III. SPHEX PRIMA.
Erste Aferwespe.

Fig. IV. ICHNEVMON QVADRAGESIMVS TERTIVS.
Drey und vierzigste Schlupfwespe.

Fig. V. CHRYSIS TERTIA.
Dritte Goldwespe.

Fig. VI. VESPA DECIMA TERTIA.
Dreyzehende Wespe.

Fig. VII. APIS TRICESIMA QVARTA.
Vier und dreyssigste Biene.

TABVLA LXXXI.

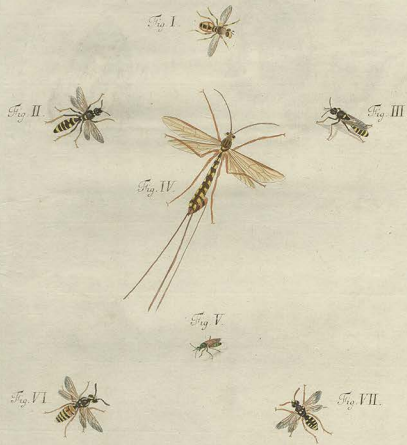

TABVLA LXXXII.

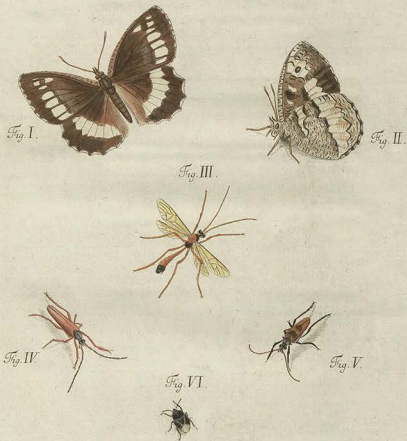

TABVLA LXXXII.
Zwey und achtzigste Tafel.

- Fig. I. II. *PAPILIO tetragus* alis integris QVARTVS.
Vierter vierfüßiger Tagfalter mit ganzen Flügeln,
- Fig. III. *ICHNEVMON* QVADRAGESIMVS QVARTVS.
Vier und vierzigste Schlupfwespe.
- Fig. IV. *STENOCORVS thorace luermi* SEPTIMVS.
Siebender Stutzkäfer mit flachellosem Brustschilde.
- Fig. V. *STENOCORVS thorace armato* QVARTVS.
Vierter Stutzkäfer mit flachellichem Brustschilde.
- Fig. VI. *CIMEX quinque antennarum articulis* VICESIMVS QVINTVS.
Fünf und zwanzigste Wanze mit fünfgliedrigen Fühlhörnern.

TABVLA LXXXIII.
Drey und achtzigste Tafel.

- Fig. I. ICHNEVMON QVADRAGESIMVS QVINTVS.
Fünf und vierzigste Schlupfwespe.
- Fig. II. STENOCORVVS thorace incermi OCTAVVS.
Achter Stutzkäfer mit flachellosem Brustschilde.
- Fig. III. STENOCORVVS thorace armato QVINTVS.
Fünfter Stutzkäfer mit flachlichem Brustschilde.
- Fig. IV. V. PHALAENA pellinicornis alis deflexis DECIMA SEXTA.
Sechzehnder Nachtfalter mit gekrümmten Fühlhörnern und abhängenden Flügeln.
- Fig. VI. ICHNEVMON QVADRAGESIMVS SEXTVS.
Sechs und vierzigste Schlupfwespe.
- Fig. VII. ICHNEVMON QVADRAGESIMVS SEPTIMVS.
Sieben und vierzigste Schlupfwespe.
- Fig. VIII. ICHNEVMON QVADRAGESIMVS OCTAVVS.
Acht und vierzigste Schlupfwespe.

TABVLA LXXXIII.

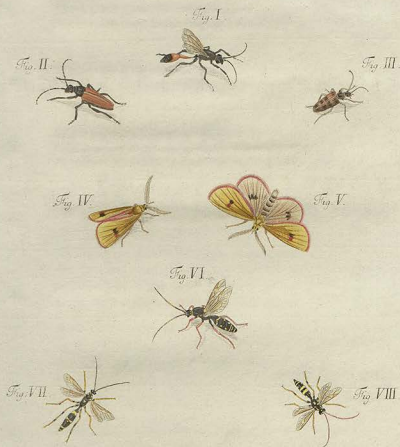

TABVLA LXXXIV.

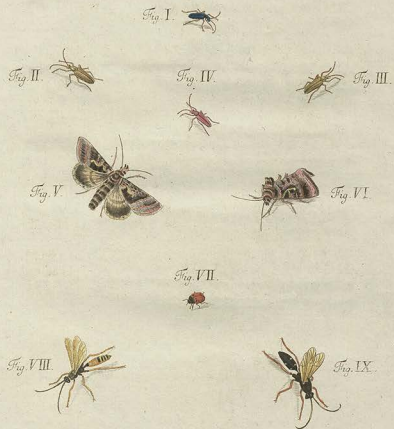

TABVLA LXXXIV.
Vier und achtzigste Tafel.

- Fig. I. STENOCORVS thorace inermi nonvs.
Neunter Stutzkäfer mit stachellosem Brustschilde.
- Fig. II. STENOCORVS thorace inermi decimvs.
Zehender Stutzkäfer mit stachellosem Brustschilde.
- Fig. III. STENOCORVS thorace inermi vndecimvs.
Elfster Stutzkäfer mit stachellosem Brustschilde.
- Fig. IV. STENOCORVS thorace inermi dvodecimvs.
Zwölfter Stutzkäfer mit stachellosem Brustschilde.
- Fig. V. VI. PHALAEVA sticticorais alis deflexis dvodecima.
Zwölfter Nachtfalter mit borstigen Fühlhörnern und abhängenden Flügeln.
- Fig. VII. CHRYSOMELA vicesima nona.
Neun und zwanzigster Blattkäfer.
- Fig. VIII. ICHNEVMON qvadragesimvs nonvs.
Neun und vierzigste Schlupfwespe.
- Fig. IX. ICHNEVMON qvinqvagesimvs.
Fünfzigste Schlupfwespe.

TABVLA LXXXV.
Fünf und achtzigste Tafel.

- Fig. I. II. SPHEX SECUNDA.
Zweyte Aferwespe.
- Fig. III. STAPHYLINVS OCTAVVS.
Achter Raubkäfer.
- Fig. IV. V. PHALAENA peñinicornis alis pVINTA.
Fünfter Nachtfalter mit gekämmten Fühlhörnern und flachen Flügeln.
- Fig. VI. PHALAENA peñinicornis alis pSXTA.
Sechster Nachtfalter mit gekämmten Fühlhörnern und flachen Flügeln.
- Fig. VII. LEPTVRA thorace plano DVODECIMA.
Zwölfter Aferholzkäfer mit flachem Bruffchild.
- Fig. VIII. IX. TABANVS QVARTVS.
Vierthe Bremfenfliege.

TABVLA LXXXV.

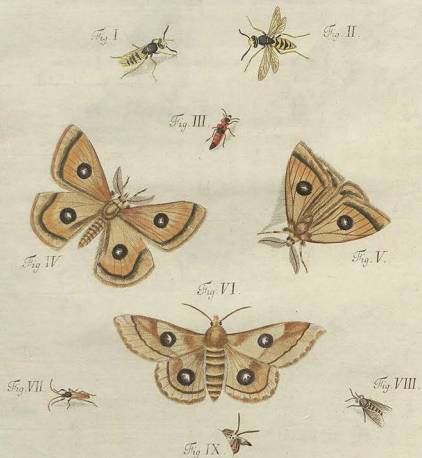

TABVLA LXXXVII



Fig. I.



Fig. II.



Fig. III.



Fig. IV.



Fig. VI.



Fig. VII.



Fig. V.



Fig. VIII.

TABVLA LXXXVI.
Sechs und achtzigste Tafel.

Fig. I. II. PHALAENA *peñinicornis* *alis deflexis* DECIMA SEPTIMA.
Siebenzehrender Nachtfalter mit gekämmten Fühlhörnern und abhangenden Flügeln.

Fig. III. PHALAENA *peñinicornis* *alis deflexis* DECIMA OCTAVA.
Achtzehrender Nachtfalter mit gekämmten Fühlhörnern und abhangenden Flügeln.

Fig. IV. CICINDELA QUINTA.
Fünfter Zangenkäfer.

Fig. V. CLERVS TERTIVS.
Dritter Bienenkäfer.

Fig. VI. CRYPTOCEPHALVS DECIMVS SEXTVS.
Sechzehrender Falkkäfer.

Fig. VII. CRYPTOCEPHALVS DECIMVS SEPTIMVS.
Siebenzehrender Falkkäfer.

Fig. VIII. CRYPTOCEPHALVS DECIMVS OCTAVVS.
Achtzehrender Falkkäfer.

TABVLA LXXXVII.
Sieben und achtzigste Tafel.

Fig. I. II. PHALAENA *pellinicornis* alis *pluris SEPTIMA*.
Siebender Nachtfalter mit gekämmten Fühlhörnern und flachen Flügeln.

Fig. III. PHALAENA *pellinicornis* alis *pluris OCTAVA*.
Achter Nachtfalter mit gekämmten Fühlhörnern und flachen Flügeln.

Fig. IV. MVSCA *spathula* antennarum *fusiformi SECUNDA*.
Zweyte Hausfliege mit spindelförmigem Spadel.

Fig. V. CRYPTOCEPHALVS *decimus NONVS*.
Neunzehnder Fallkäfer.

Fig. VI. CRYPTOCEPHALVS *vicesimus*.
Zwanzigster Fallkäfer.

Fig. VII. CIMEX *quatuor* antennarum *articulis VICESIMVS PRIMVS*.
Ein und zwanzigste Wanse mit viergliedrigen Fühlhörnern.

TABVLA LXXXVII.

Fig. I.



Fig. II.



Fig. IV.



Fig. III.



Fig. V.



Fig. VI.



Fig. VII.



TABVLA LXXXVIII.

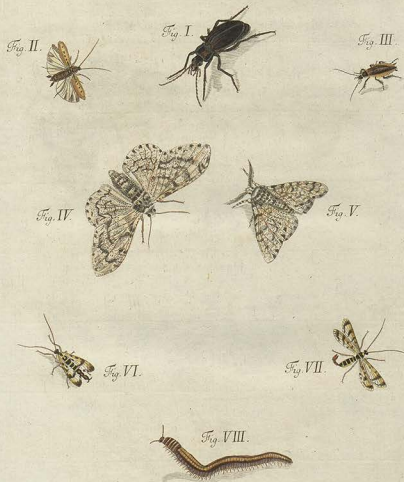

TABVLA LXXXVIII.
Acht und achtzigste Tafel.

- Fig. I. CARABVS oblongus DECIMVS SEXTVS.
Sechszehender länglicher Laufkäfer.
- Fig. II. III. BLATTA PRIMA.
Erste Schabe.
- Fig. IV. PHALAENA pestifericornis als planis NONA.
Neunter Nachtfalter mit gekämmten Fühlhörnern und fauchen Flügeln.
- Fig. V. PHALAENA pestifericornis als planis DECIMA.
Zehender Nachtfalter mit gekämmten Fühlhörnern und fauchen Flügeln.
- Fig. VI. PANORPA PRIMA.
Erste Scorpionfliege.
- Fig. VII. PANORPA SECUNDA.
Zweyte Scorpionfliege.
- Fig. VIII. IVLVS PRIMVS.
Erster Tausendfuß.

TABVLA LXXXIX.

Neun und achtzigste Tafel.

- Fig. I. BOMBYLIVS QVINTVS.
Fünfte Ruffelfliege.
- Fig. II. III. PHALAENA pectinicornis als planti VNDDECIMA.
Eilfter Nachtfalter mit boßtigen Fühlhörnern und flachen Flügeln.
- Fig. IV. V. PHALAENA pectinicornis als planti DVODECIMA.
Zwölfter Nachtfalter mit gekämmten Fühlhörnern und flachen Flügeln.
- Fig. VI. ANTHRIBVS PRIMVS.
Erster Bürstenkäfer.
- Fig. VII. OESTRVS PRIMVS.
Erste Viehfliege.
- Fig. VIII. MVSCA spathula antennarum oblonga DECIMA TERTIA.
Dreyszehende Hausfliege mit länglichem Spädel.

TABVLA LXXXIX.

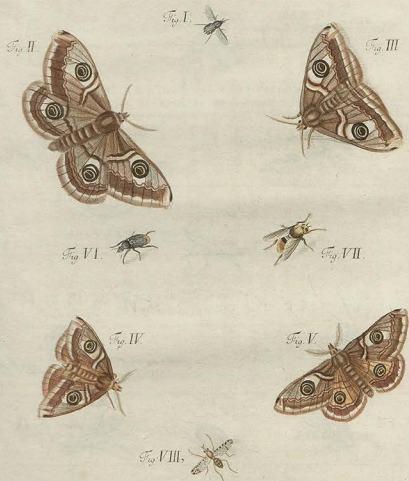

TABULA XC.

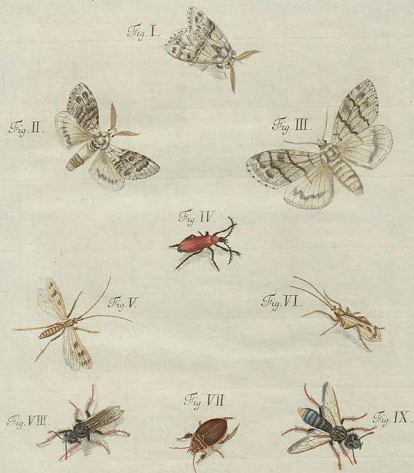

Leid. p. R.

I. G. Prêtre sc. Rat.

TABVLA XC.
Neunzigste Tafel.

- Fig. I, II. PHALAENA pellinicornis als deflexis DECIMA NONA.
Neunzehnder Nachtfalter mit gekämmten Fühlhörnern und abhangenden Flügeln.
- Fig. III. PHALAENA pellinicornis als deflexis VICESIMA.
Zwanzigster Nachtfalter mit gekämmten Fühlhörnern und abhangenden Flügeln.
- Fig. IV. PYROCHORA PRIMA.
Erster Feuerkäfer.
- Fig. V, VI. PHRYGANEAE QUARTA.
Vierte Frühlingsfliege.
- Fig. VII. DITYCVS SEXTVS.
Sechster Schwimmkäfer.
- Fig. VIII, IX. CRABRO QUARTVS.
Vierte Kolbenfliege.

TABVLA XCI.

Ein und neunzigste Tafel.

Fig. I. II. PAPHIO hexapus alis integris QVARTVS.
Vierter sechsfüßiger Tagfalter mit ganzen Flügeln.

Fig. III. PAPHIO tetrapus alis integris QVINTVS.
Fünfter sechsfüßiger Tagfalter mit ganzen Flügeln.

Fig. IV. MVSCA spatula antennarum rotunda VNDECIMA.
Elfte Hausfliege mit runder Spindel.

Fig. V. VESPA DECIMA QVARTA.
Vierzehende Wespe.

Fig. VI. LOCUSTA QVARTA.
Vierte Heuschrecke.

Fig. VII. MVSCA spatula antennarum fusiformi TERTIA.
Dritte Hausfliege mit spindelförmigem Spindel.

Fig. VIII. NEMOTELVS DECIMVS.
Zehende Stiletfliege.

TABVLA XCI.

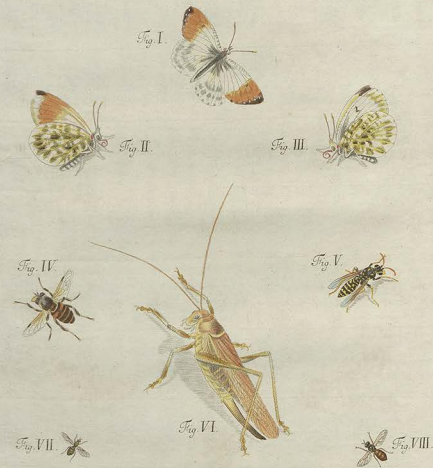

TABVLA XCII.

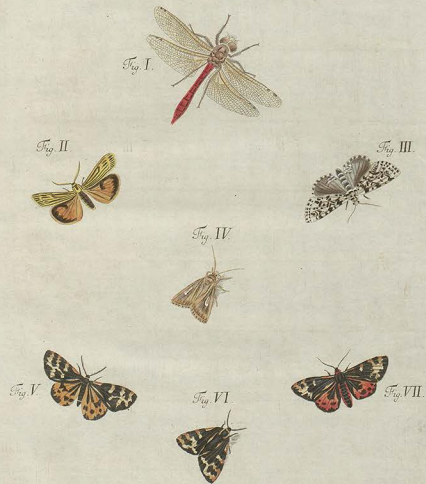

TABVLA XCII.
Zwey und neunzigste Tafel.]

- Fig. I. *LIBELLVLA alis patritius OCTAVA.*
Achttes Jüngerchen mit offenen Flügeln.
- Fig. II. *PHALAENA peduncornis alis deflexis VICESIMA PRIMA.*
Ein und zwanzigster Nachtfalter mit gekämmten Fühlhörnern und abhängenden Flügeln.
- Fig. III. *PHALAENA feticornis alis plantis DECIMA QVARTA.*
Vierzehender Nachtfalter mit borstigen Fühlhörnern und flachen Flügeln.
- Fig. IV. *PHALAENA feticornis alis deflexis DECIMA TERTIA.*
Dreyzehender Nachtfalter mit borstigen Fühlhörnern und abhängenden Flügeln.
- Fig. V. VI. *PHALAENA peduncornis alis deflexis VICESIMA SECYNDIA.*
Zwey und zwanzigster Nachtfalter mit gekämmten Fühlhörnern und abhängenden Flügeln.
- Fig. VII. *PHALAENA peduncornis alis deflexis VICESIMA TERTIA.*
Drey und zwanzigster Nachtfalter mit gekämmten Fühlhörnern und abhängenden Flügeln.

TABVLA XCIII.
Drey und neunzigste Tafel.

- Fig. I. SCARABAEVS septem antennarum lamellis SECUNDVS.
Zweyter Maulwurfskäfer mit siebenfaltigen Fühlhörnern.
- Fig. II. SCARABAEVS septem antennarum lamellis TERTIVS.
Dritter Maulwurfskäfer mit dreysfaltigen Fühlhörnern.
- Fig. III. SCARABAEVS tribus antennarum lamellis VICESIMVS NONVS.
Neun und zwanzigster Maulwurfskäfer mit dreysfaltigen Fühlhörnern.
- Fig. IV. PELTIS SEXTA.
Sechster Geiferkäfer.
- Fig. V. PELTIS SEPTIMA.
Siebender Geiferkäfer.
- Fig. VI. PELTIS OCTAVA.
Achter Geiferkäfer.
- Fig. VII. PTEROPHORVS PRIMVS.
Erster Fächerkäfer.
- Fig. VIII. VESPA DECIMA QVINTA.
Fünfzehende Wespe.

TABVLA XCIII

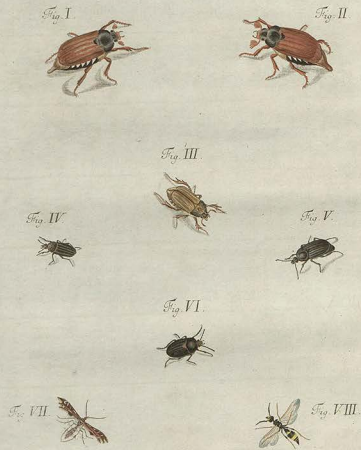

TABVLA XCIV



Fig. I.



Fig. II.



Fig. IV.

Fig. III.



Fig. V.

Fig. VI.



Fig. VII.



Fig. VIII.



TABVLA XCIV.

Vier und neunzigste Tafel.

- Fig. I. II. *PAPILIO tetrapus* alis *angulatis* TERTIVS.
Dritter vierfüßiger Tagfalter mit eckigen Flügeln.
- Fig. III. *NEMOTELVS VNDECIMVS*.
Eilfte Stiletfliege.
- Fig. IV. V. *SPHFX TERTIA*.
Dritte Aferwespe.
- Fig. VI. *LEPTVRA thorace plano DECIMA TERTIA*.
Dreyzehender Aferholzkäfer mit flachem Brustschilde.
- Fig. VII. *LEPTVRA thorace plano DECIMA QVARTA*.
Vierzehender Aferholzkäfer mit flachem Brustschilde.
- Fig. VIII. *LEPTVRA thorace plano DECIMA QVINTA*.
Fünfzehender Aferholzkäfer mit flachem Brustschilde.

TABVLA XCV.
Fünf und neunzigste Tafel.

- Fig. I. RAPHIDIA PRIMA.
Erste Kameelfliege.
- Fig. II. RAPHIDIA SECUNDA.
Zweyte Kameelfliege.
- Fig. III. CISTELA PRIMA.
Erster Kegelkäfer.
- Fig. IV. NECYDALIS SECUNDUS.
Zweyter Fliegenkäfer.
- Fig. V. NECYDALIS TERTIUS.
Dritter Fliegenkäfer.
- Fig. VI. MYLABRIS PRIMA.
Erster Fühlspitzenkäfer.
- Fig. VII. MYLABRIS SECUNDA.
Zweyter Fühlspitzenkäfer.
- Fig. VIII, IX. PHALAENA *seticornis* alis *deflexis* DECIMA QVARTA.
Viersehender Nachtfalter mit bowfigen Fühlhörnern und abhangenden
Flügeln.

TABVLA XCV.

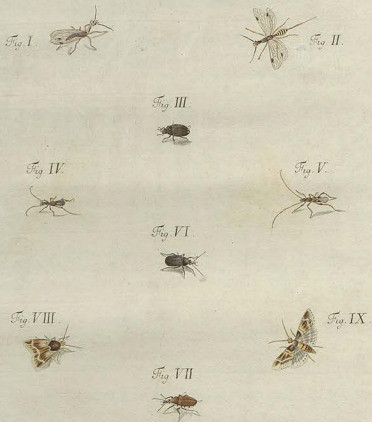

TABVLA XCVI.

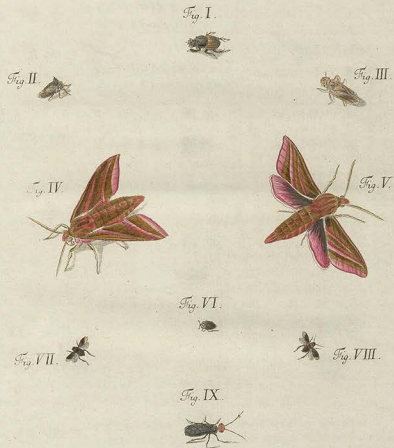

TABVLA XCVI.
Sechs und neunzigste Tafel.

- Fig. I. *COPRIS corviger* NONVS.
Neunter gehörnter Aftermaulwurfskäfer.
- Fig. II. *CICADA PRIMA*.
Erste Schaumfliege.
- Fig. III. *CICADA SECUNDA*.
Zweyte Schaumfliege.
- Fig. IV. V. *SPHINX als integris cauda simplicis* OCTAVA.
Achter Dämmerungsfalter mit ganzen Flügeln und einfachem Schwanz.
- Fig. VI. *CASSIDA QUINTA*.
Fünfter Schildkäfer.
- Fig. VII. *CICADA TERTIA*.
Dritte Schaumfliege.
- Fig. VIII. *CICADA QUARTA*.
Vierte Schaumfliege.
- Fig. IX. *TENTHREDO antennis fetaceis* SEXTA.
Sechste Sägfliede mit borstigen Fühlhörnern.

TABVLA XCVII.
Sieben und neunzigste Tafel.

- Fig. I. NOTONECTA SECUNDA.
Zweyte Wasserwanze.
- Fig. II. CORIXA PRIMA.
Erster Rückenschwimmer.
- Fig. III. IV. PAPILIO *tetrapus* *alis integris* QUINTVS.
Fünfter vierfüßiger Tagfalter mit ganzen Flügeln.
- Fig. V. VI. PAPILIO *tetrapus* *alis integris* SEXTVS.
Sechster vierfüßiger Tagfalter mit ganzen Flügeln.
- Fig. VII. PAPILIO *hexapus* *alis integris* SEXTVS.
Sechster sechsfüßiger Tagfalter mit ganzen Flügeln.
- Fig. VIII. IX. PAPILIO *hexapus* *alis integris* SEPTIMVS.
Siebender sechsfüßiger Tagfalter mit ganzen Flügeln.
- Fig. X. XI. PAPILIO *hexapus* *alis integris* OCTAVVS.
Achter sechsfüßiger Tagfalter mit ganzen Flügeln.

TABVLA XCVII



Fig. III



Fig. VII



Fig. VI



Fig. X



Fig. IV

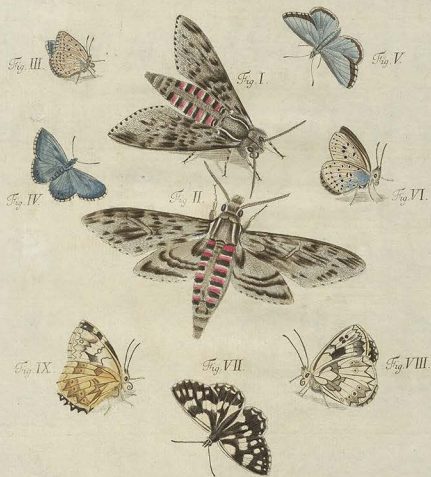

Fig. XI

Loebel p. Riv.

I. G. Fischer sc. Rat.

TABVLA XCVIII.



TABVLA XCVIII.
Acht und neunzigste Tafel.

Fig. I. II. SPHINX alis integris cauda simplici NONA.
Neunter Dämmerungsfalter mit ganzen Flügeln und einfachtem Schwanze.

Fig. III. IV. PAPILIO hexapus alis ocellatis TERTIVS.
Dritter sechsfüßiger Tagfalter mit geängelten Flügeln.

Fig. V. VI. PAPILIO hexapus alis ocellatis QVARTVS.
Vierter sechsfüßiger Tagfalter mit geängelten Flügeln.

Fig. VII. VIII. PAPILIO hexapus alis ocellatis QVINTVS.
Fünfter sechsfüßiger Tagfalter mit geängelten Flügeln.

Fig. IX. PAPILIO hexapus alis ocellatis SEXTVS.
Sechster sechsfüßiger Tagfalter mit geängelten Flügeln.

TABVLA XCIX.
Neun und neunzigste Tafel.

Fig. I. II. SPHINX alis integris cauda simplici DECIMA.
Zehender Dämmerungsfalter mit ganzen Flügeln und einfachem Schwanz.

Fig. III. IV. SPHINX alis integris cauda simplici VNDECIMA.
Elfster Dämmerungsfalter mit ganzen Flügeln und einfachem Schwanz.

Fig. V. VI. SPHINX alis angulatis PRIMA.
Erster Dämmerungsfalter mit eckigen Flügeln.

TABVLA XCIX.

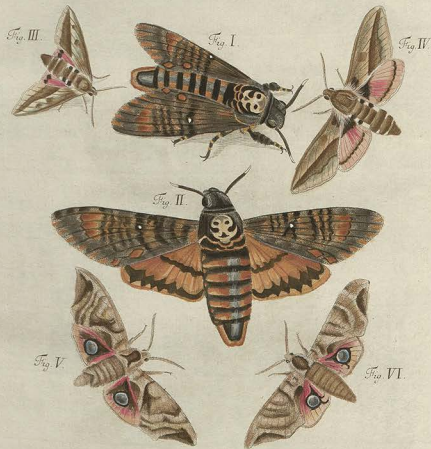

London p. R.

ENG. sc. R.

TABVLA C.

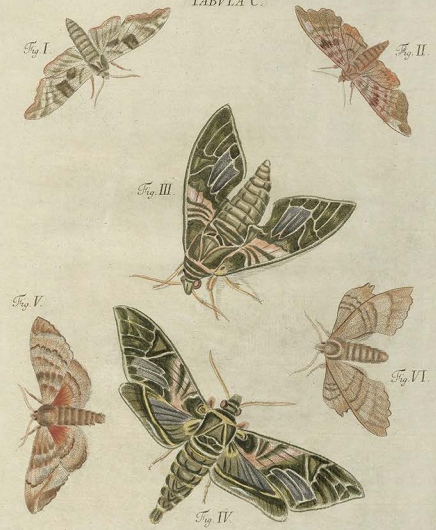

Loebel p. R.

I. G. Fröhlich sc. Rar.

TABVLA C.
Hunderfte Tafel.

- Fig. I. SPHINX alis angulatis SECUNDA.
Zweiter Dämmerungsfalter mit eckigen Flügeln.
- Fig. II. SPHINX alis angulatis TERTIA.
Dritter Dämmerungsfalter mit eckigen Flügeln.
- Fig. III. IV. SPHINX alis angulatis QUARTA.
Vierter Dämmerungsfalter mit eckigen Flügeln.
- Fig. V. SPHINX alis angulatis QUINTA.
Fünfter Dämmerungsfalter mit eckigen Flügeln.
- Fig. VI. SPHINX alis angulatis SEXTA.
Sechster Dämmerungsfalter mit eckigen Flügeln.

PODSKÁ KRAJČNÍKOVNA NADA
KRAJČNÍKOVNA NADA
BIBLIOTEKA

D. IACOBI CHRISTIANI SCHAEFFERI
ICONES
INSECTORVM
CIRCA RATISBONAM
INDIGENORVM
COLORIBVS NATVRAM REFERENTIBVS
EXPRESSAE.

VOLVMEN II.

~~~~~  
Natürlich ausgemahlte

**Abbildungen**  
Regensburgischer  
**Infecten.**

---

Zweyter Band.

~~~~~  
RATISBONAE
TYPIS BREITFELDIIANIS. MDCCLXXIX.

INSECTA
RATISBONENSIA
VOL. II.

POLSKA BIBLIOTEKA
Zabliw. 1933/2

INSECTA
RATISBONENSIA.
VOL. II.

Regensburgische
Infecten.
Zweyter Band.

TABVLA CI.
Hundert und erste Tafel.

- Fig. I. LEPTVRA thorace cylindraco NONA.
Neunter Afterholzkäfer mit walzenähnlichem Brustschilde.
- Fig. II, III. PHALAENA pellucornis sive deflexis DECIMA QVINTA.
Aufsehender Nachtfalter mit borstigen Fühlhörnern und abhangenden Flügeln.
- Fig. IV. ICHNEVMON QVADRAGESIMVS PRIMVS.
Ein und vierzigste Schlupfwespe.
- Fig. V. LEPTVRA thorace cylindraco DECIMA.
Zehender Afterholzkäfer mit walzenähnlichem Brustschilde.
- Fig. VI. CVRCVLIO femoribus muticis DECIMVS NONVS.
Neunzehender Rüsselkäfer mit ungezähnten Schenkeln.
- Fig. VII. ARANEA oculorum situ simulanato DVODECIMA.
Zwölfte Spinne mit Augen im halben Monde.

TABVLA CI.

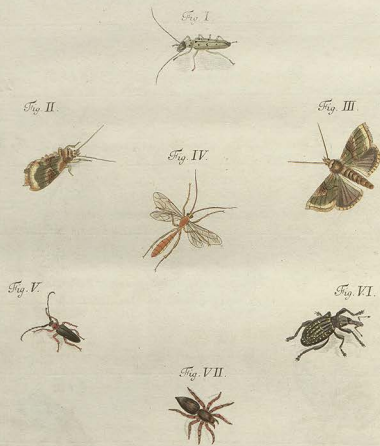

TABVLA CII.

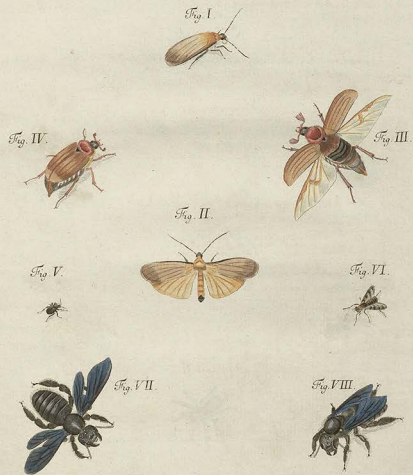

Loebel pinx. Rat.

I. M. Fiedsch sc. Rat.

TABVLA CII.
Hundert und zweyte Tafel.

- Fig. I. II. PHALAEANA *felleorais* alia *convolutis* TERTIA.
Dritter Nachtfalter mit borstigen Fühlhörnern und zusammengerollten Flügeln.
- Fig. III. SCARABAEVS *septem* antennarum lamellis QVARTVS. MAS.
Vierter Maulwurfskäfer mit siebenfaltigen Fühlhörnern. Männchen.
- Fig. IV. SCARABAEVS *septem* antennarum lamellis QVINTVS. FEMINA.
Fünfter Maulwurfskäfer mit siebenfaltigen Fühlhörnern. Weibchen.
- Fig. V. CRYPTOCEPHALVS *vicesimus* PRIMVS.
Ein und zwanzigster Falkkäfer.
- Fig. VI. MVSCA *spathula* antennarum *oblonga* DECIMA QVARTA.
Vierzehende Hausfliege mit länglichem Spädel.
- Fig. VII. VIII. APIS *tricesima* QVINTA.
Fünf und dreißigste Biene.

TABVLA CIII.
Hundert und dritte Tafel.

- Fig. I. ICHNEVMON QVINQVAGESIMVS SECVNDVS.
Zwey und funfzigste Schlupfwespe.
- Fig. II. III. CRABRO QVINTVS.
Fünfte Kolbenfliege.
- Fig. IV. ICHNEVMON QVINQVAGESIMVS TERTIVS.
Drey und funfzigste Schlupfwespe.
- Fig. V. LEPTVRA thorace plano DECIMA SEXTA.
Sechzebender Afterholzkäfer mit flachem Brustschilde.
- Fig. VI. LEPTVRA thorace plano DECIMA SEPTIMA.
Siebzebender Afterholzkäfer mit flachem Brustschilde.
- Fig. VII. a. b. CVRCVLIO femoribus muticis VICESIMVS.
Zwanzigster Rüsselkäfer mit ungesägten Schenkeln.
- Fig. VIII. a. b. CVRCVLIO femoribus muticis VICESIMVS PRIMVS.
Ein und zwanzigster Rüsselkäfer mit ungesägten Schenkeln.

TABVLA CIII.

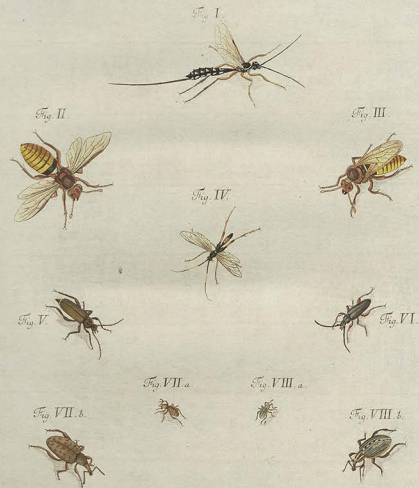

Leibniz pinxit. Esc.

I. M. Federich sc. Rat.

TABVLA CIV

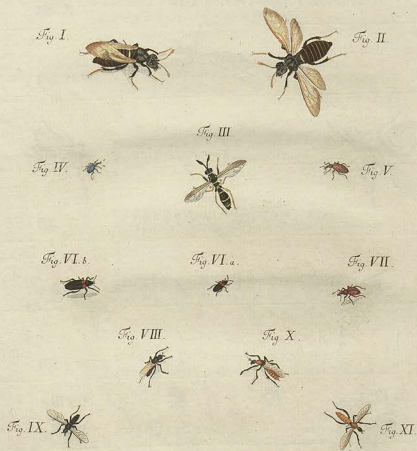

Loebel pinx. Rat.

I. M. Federic sc. Rat.

TABVLA CIV.
Hundert und vierte Tafel.

- Fig. I. II. CRABRO SEXTVS.
Sechste Kolbenfliege.
- Fig. III. MVSCA spathula antennarum fistiformi QVARTA.
Vierte Hausfliege mit spindelförmigem Spatel.
- Fig. IV. RHINOMACER DECIMVS QVARTVS.
Vierzehender Afterrüffelkäfer.
- Fig. V. CVRCVLIO femoribus muticis VICESIMVS SECVNDVS.
Zwey und zwanzigster Rüsselkäfer mit ungezähnten Schenkeln.
- Fig. VI. a. b. ELATER antennis setaceis NOVVS.
Neunter Springkäfer mit borstigen Fühlhörnern.
- Fig. VII. CVRCVLIO femoribus muticis VICESIMVS TERTIVS.
Drey und zwanzigster Rüsselkäfer mit ungezähnten Schenkeln.
- Fig. VIII. IX. BIBIO SECVNDVS.
Zweyte Marcusfliege.
- Fig. X. XI. BIBIO TERTIVS.
Dritte Marcusfliege.

TABVLA CV.
Hundert und fünfte Tafel.

- Fig. I. II. APIS TRICESIMA SEXTA.
Sechs und dreyszigste Biene.
- Fig. III. IV. PHALAENA *seticornis* sive *deflexis* DECIMA SEXTA.
Sechshebender Nachtfalter mit borstigen Fühlhörnern und abhangenden Flügeln.
- Fig. V. ICHNEVMON QVINQVAGESIMVS QVARTVS.
Vier und funfzigste Schlupfwespe.
- Fig. VI. TENTHREDO *antennis setaceis* SEPTIMA.
Siebende Sägfliede mit borstigen Fühlhörnern.
- Fig. VII. TENTHREDO *antennis filiformibus* QVINTA.
Fünfte Sägfliede mit fadenähnlichen Fühlhörnern.
- Fig. VIII. a. b. CVRCVLIO *femoribus muticis* VICESIMVS QVARTVS.
Vier und zwanzigster Rüsselkäfer mit ungetriebnen Schenkeln.
- Fig. IX. a. b. TELEPHORVS *ovatus* QVINTVS.
Fünfter eyrunder Warzenkäfer.

TABVLA CV.

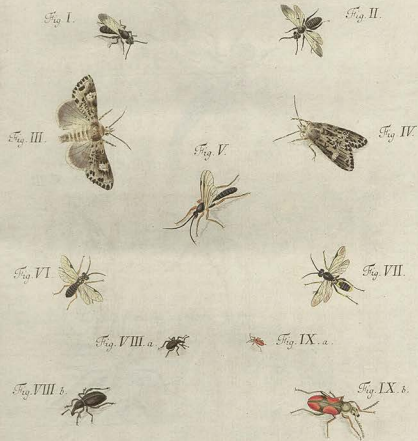

TABVLA CVI.

Fig. I.



Fig. II.



Fig. III.



Fig. IV.



Fig. V.



Fig. VI.



TABVLA CVI.
Hundert und fechste Tafel.

- Fig. I. **LIBELLVLA** alis *patentibus* **NONA.**
Neuntes Jüngferchen mit *offenen* Flügeln.
- Fig. II. **APIS** **TRICESIMA** **SEPTIMA.**
Siebende und *dreyßsigste* Biene.
- Fig. III. **ASILVS** **DECIMVS** **QVARTVS.**
Vierzehende Raubfliege.
- Fig. IV. **ARANEA** *oculorum* *situ* *duarum* *linearum* **TERTIA.**
Dritte Spinne mit *Augen* in *zwo* *Reihen*.
- Fig. V. VI. **TIPVLA** alis *patentibus* **DECIMA.** **MAS.**
Zehende Erdfliege mit *offenen* Flügeln. *Männchen*.
- Fig. VII. **TIPVLA** alis *patentibus* **VNDECIMA.** **FEMINA.**
Elfste Erdfliege mit *offenen* Flügeln. *Weibgen*.

TABVLA CVII.
Hundert und siebenste Tafel.

- Fig. I. HEMEROBIVS TERTIVS.
Dritter Blattlauslöwe.
- Fig. II. LEPTVRA thorace *globofo* DVODECIMA.
Zwölfter Aferholzhäfer mit *kuglichem* Brustfchilde.
- Fig. III. LEPTVRA thorace *globofo* DECIMA TERTIA.
Dreyzehender Aferholzkäfer mit *kuglichem* Brustfchilde.
- Fig. IV. ICHNEVMON QVINQVAGESIMVS QVINTVS.
Fünf und faufzigfte Schlupfwespe.
- Fig. V. MVSCA spathula antennarum *rotunda* DVODECIMA.
Zwölfte Hausfliege mit *rundlichem* Spadel.
- Fig. VI. MVSCA spathula antennarum *rotunda* DECIMA TERTIA.
Dreyzehende Hausfliege mit *rundlichem* Spadel.
- Fig. VII. MVSCA spathula antennarum *rotunda* DECIMA QVARTA.
Vierzehende Hausfliege mit *rundlichem* Spadel.

TABVLA CVII.



TABVLA CVIII.



Leid. pinx. Rot.

I. G. Förstsch. sc. Rot.

TABVLA CVIII.
Hundert und achte Tafel.

- Fig. I. LEPTVRA thorace plano DECIMA OCTAVA.
Achtzehender Aferholzbock mit flachem Brustschilde.
- Fig. II. III. PHALAENA feticornis alis deflexis DECIMA SEPTIMA.
Siebenehender Nachtfalter mit borstigen Fühlhörnern und abhängenden Flügeln.
- Fig. IV. V. PHALAENA feticornis alis deflexis DECIMA OCTAVA.
Achtzehender Nachtfalter mit borstigen Fühlhörnern und abhängenden Flügeln.
- Fig. VI. MVSCA spatula antennarum truncata TERTIA.
Dritte Hausfliege mit abgekürztem Spadel.
- Fig. VII. MVSCA spatula antennarum oblonga DECIMA QVINTA.
Funfschender Hausfliege mit länglichem Spadel.
- Fig. VIII. CARABVS oblongus DECIMVS SEPTIMVS.
Siebenehender länglicher Laufkäfer.

B

TABVLA CIX.
Hundert und neunte Tafel.

- Fig. I. TENTHREDO antennis setaceis OCTAVA.
Achte Sägfliede mit borstigen Fühlhörnern.
- Fig. II. TENTHREDO antennis clauatis VNDECIMA.
Eilfte Sägfliede mit klauenförmigen Fühlhörnern.
- Fig. III. IV. PHRYGANEA QVINTA.
Fünfte Frühlingsfliege.
- Fig. V. CARABVS oblongus DECIMVS OCTAVVS.
Achtzehender länglicher Laufkäfer.
- Fig. VI. BVPRESTIS DECIMA QVARTA.
Vierzehender Stinkkäfer.
- Fig. VII. CRYPTOCEPHALVS VICESIMVS SECVNDVS.
Zwey und zwanzigster Falkkäfer.
- Fig. VIII. IX. CIMEX quinque antennarum articulis VICESIMVS SEXTVS.
Sechs und zwanzigste Wanze mit fünfgliedrigen Fühlhörnern.

TABVLA CIX.



TABVLA CX.

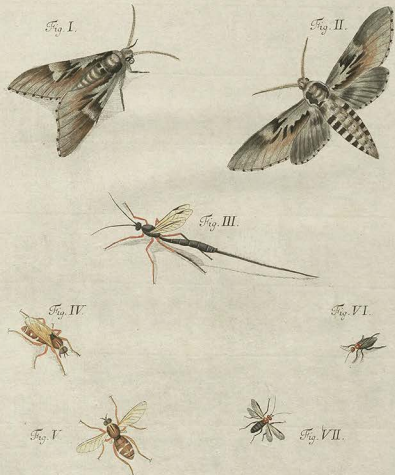

Leubst pinx. Rat.

I. M. Frölich sc. Rat.

TABVLA CX.
Hundert und zehende Tafel.

- Fig. I. II. *SPHINX* als *integrus* cauda *simplex* *DYODECIMA*.
Zwölfter Dämmerungsfalter mit ganzen Flügeln und einfachem Schwanz.
- Fig. III. *ICHNEVMON* *QUINQVAGESIMVS* *SEXTVS*.
Sechs und fünfzigste Schlupfwespe.
- Fig. IV. V. *STRATIOMYS* *OCTAVA*.
Achte Waffnenfliege.
- Fig. VI. *TENTHREDO* *antennae* *setaceae* *NONA*.
Neunte Sägliege mit borstigen Fühlhörnern.

TABVLA CXI.
Hundert und eilfte Tafel.

- Fig. I. ICHNEVMON QVINQVAGESIMVS SEPTIMVS.
Sieben und funfzigste Schlupfwespe.
- Fig. II. III. SPHINX alis integris cauda pilosa TERTIA.
Dritter Dämmerungsfalter mit ganzen Flügeln und haarigen Schwanze.
- Fig. IV. COCCVS PRIMVS. FEMINA.
Erste Schildlausfliege. Weibgen.
- Fig. V. TIPVLA alis patentibus DVODECIMA. MAS.
Zwölft Erdfliege mit offenen Flügeln. Männgen.
- Fig. VI. TIPVLA alis patentibus DECIMA TERTIA. FEMINA.
Dreyszehende Erdfliege mit offenen Flügeln. Weibgen.
- Fig. VII. PHALAENA pectinicornis alis patentibus SEXTA.
Sechstev Nachtfalter mit gekämmten Fühlhörnern und offenen Flügeln.

TABVLA CXI.

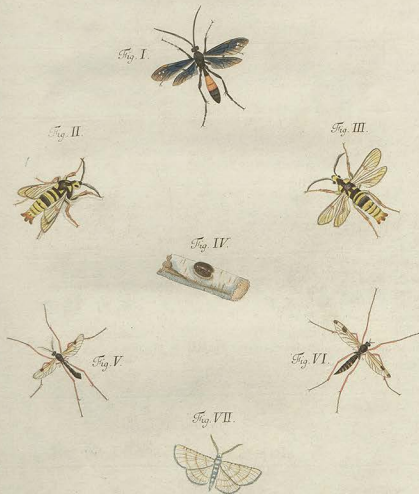

TABVLA CXII.



Fig. I.



Fig. II.



Fig. III.



Fig. IV.



Fig. V.



Fig. VI.

Fig. VII.



Fig. VIII.



Fig. IX.

TABVLA CXII.
Hundert und zwölft e Tafel.

- Fig. I. II. PHALAENA *feticornis* ails planis DECIMA QVINTA.
Funfschender Nachtfalter mit *bofstigen* Fühlhörnern und *fachen* Flügeln.
- Fig. III. CHRYSOMELA TRICESIMA.
Dreysigster Blattkäfer.
- Fig. IV. LEPTVRA thorace conico DECIMA SEXTA.
Sechszehender Aferholzkäfer mit *kegelähnlichem* Brustschilde.
- Fig. V. APIS TRICESIMA OCTAVA.
Acht und dreysigste Biene.
- Fig. VI. BOMBYLIVS SEXTVS.
Sechste Ruffelfliege.
- Fig. VII. CIMEX *quatuor* antennarum articulis *vicesimus* SECVNDVS.
Zwey und zwanzigste Wanze mit *viergliedrigen* Fühlhörnern.
- Fig. VIII. ARANEA oculorum *siu* *femilunato* DECIMA TERTIA.
Dreyszehende Spinne mit *Augen im halben* Monde.
- Fig. IX. PHALAENA *feticornis* ails *patentibus* OCTAVA.
Achter Nachtfalter mit *bofstigen* Fühlhörnern und *offenen* Flügeln.

TABVLA CXIII.
Hundert und dreyzehende Tafel.

- Fig. I. *MVSCA spatula antennarum rotunda DECIMA QVINTA.*
Fünfzehende Hausfliege mit rundlichem Spädel.
- Fig. II. *APIS TRICESIMA NONA.*
Nenn und dreyßigste Biene.
- Fig. III. *VOLVCELLA OCTAVA.*
Achte Federbuschfliege.
- Fig. IV. *LIBELLVLA alis potentibus DECIMA.*
Zehendes Jüngerchen mit offenen Flügeln.
- Fig. V. VI. *PHALAENA feticornis alis deflexis DECIMA NONA.*
Neunzehender Nachtfalter mit borstigen Fühlhörnern und abhängenden Flügeln.
- Fig. VII. *TENTHREDO antennis setaceis DECIMA.*
Zehende Sägfliede mit borstigen Fühlhörnern.
- Fig. VIII. *VESPA DECIMA SEXTA.*
Sechzehende Wespe.
- Fig. IX. *ARANEAE oculorum situ duarum linearum QVARTA.*
Vierte Spinne mit Augen in zwei Reihen.

TABVLA CXIII.

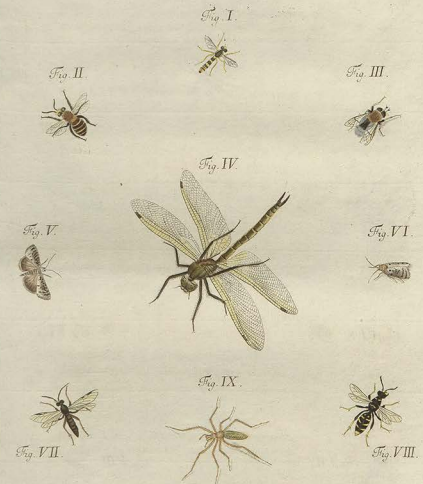

TABVLA CXIV.

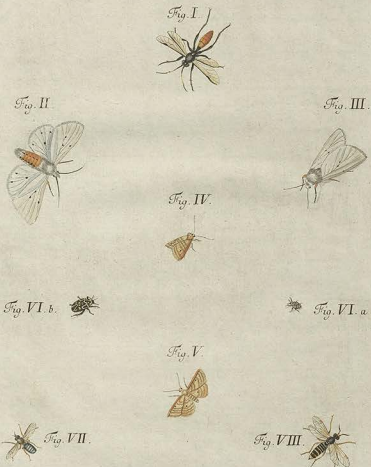

Leid. pinx. Rat.

L.M.F. sc. R.

TABVLA CXIV.
Hundert und vierzehende Tafel.

- Fig. I. *ICHNEVMON QVINQVAGESIMVS OCTAVVS.*
Acht und funfzigste Sculpfwespe.
- Fig. II. III. *PHALAENA feticornis alis deflexis VICESIMA.*
Zwanzigster Nachtfalter mit bofstigen Fühlhörnern und abhängenden Flügeln.
- Fig. IV. V. *PHALAENA feticornis alis deflexis VICESIMA PRIMA.*
Ein und zwanzigster Nachtfalter mit bofstigen Fühlhörnern und abhängenden Flügeln.
- Fig. VI. a. b. *CRYPTOCEPHALVS VICESIMVS TERTIVS.*
Drey und zwanzigster Falkäfer.
- Fig. VII. *NEMOTELVS DVODECIMVS.*
Zwölft Stiletfliege.
- Fig. VII. *TENTHREDO antennis clauatis DVODECIMA.*
Zwölft Sägfliege mit käulformigen Fühlhörnern.

TABVLA CXV.
Hundert und funfzehende Tafel.

Fig. I. II. PHALAENA seticornis alis deflexis VICESIMA SECVNDA.
Zwey und zwanzigster Nachtfalter mit borstigen Fühlhörnern und
abhängenden Flügeln.

Fig. III. CHRYSIS QVARTA.
Vierthe Goldwespe.

Fig. IV. TENTHREDO antennis setaceis VDECIMA.
Elfte Sägfliede mit borstigen Fühlhörnern.

Fig. V. TIPVLA alis patentibus DECIMA QVARTA. MAS.
Vierzehende Erdfliege mit offenen Flügeln. Männchen.

Fig. VI. TIPVLA alis patentibus DECIMA QVINTA. FEMINA.
Fünfzehende Erdfliege mit offenen Flügeln. Weibgen.

Fig. VII. STENOCORVS thorace inermi DECIMVS TERTIVS.
Dreyszehender Stutzkäfer mit sackellosem Brustschilde.

TABVLA CXV.



Fig. III.



Fig. IV.



Fig. II.



Fig. V.

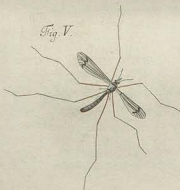

Fig. VI.

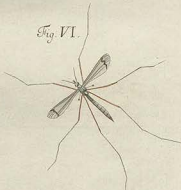

Fig. VII.



TABVLA CXVI.

Fig. I.



Fig. II.



Fig. III.

Fig. IV.



Fig. V.



Fig. VI.

Fig. VII.



TABVLA CXVI.
Hundert und sechzehende Tafel.

- Fig. I. *LBELLVLA* alis erectis *SEXTA*.
Sechstes Jüngerchen mit aufgerichteten Flügeln.
- Fig. II. III. *PHALAENA* *seticornis* alis *deflexis* *VICESIMA TERTIA*.
Drey und zwanzigster Nachtfalter mit borstigen Fühlhörnern und abhängenden Flügeln.
- Fig. IV. *TENTHREDO* *antennis* *perforatis* *QUINTA*.
Fünfte Sogfliege mit gekämmten Fühlhörnern.
- Fig. V. *ICHNEVMON* *quinquagesimus* *NONVS*.
Neun und fünfzigste Schlupfwespe.
- Fig. VI. *ICHNEVMON* *sexagesimus*.
Sechzigste Schlupfwespe.
- Fig. VII. *STENOCORVVS* *thoraco* *interni* *DECIMVS* *QUARTVS*.
Vierzehender Stutzkäfer mit sackellosem Brustschilde.

TABVLA CXVII.

Hundert und siebenzehende Tafel.

- Fig. I. LIBELLVLA alis erectis SEPTIMA.
Siebendes Jüngerchen mit aufgerichteten Flügeln.
- Fig. II. VESPA DECIMA SEPTIMA.
Siebenzehende Wespe.
- Fig. III. VESPA DECIMA OCTAVA.
Achtzehende Wespe.
- Fig. IV. LIBELLVLA alis erectis OCTAVA.
Achtes Jüngerchen mit aufgerichteten Flügeln.
- Fig. V. LIBELLVLA alis erectis NONA.
Neuntes Jüngerchen mit aufgerichteten Flügeln.
- Fig. VI. TIPVLA alis patentibus DECIMA SEXTA. FEMINA.
Sechszehende Erdfliege mit offenen Flügeln. Weibgen.
- Fig. VII. PHALAENA feticornis alis deflexis VICESIMA QVARTA.
Vier und zwanzigster Nachtfalter mit boßigen Fühlhörnern und abhängenden Flügeln.

TABVLA CXVII.

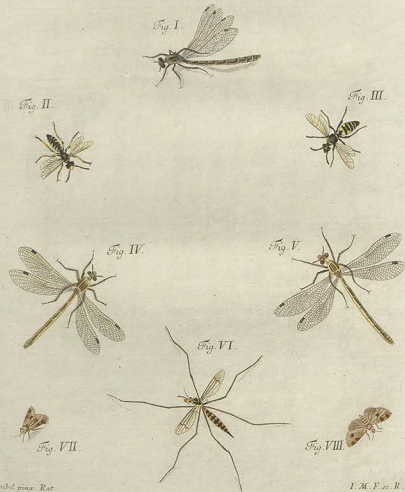

TABVLA CXVIII.



TABVLA CXVIII.
Hundert und achtzehende Tafel.

Fig. I. **DERMESTES QUARTVS.**
Vierter Speckkäfer.

Fig. II. III. **PHALAENA feticornis** alis *deflexis* **VICESIMA QVINTA.**
Fünf und zwanzigster Nachtfalter mit borstigen Fühlhörnern und ab-
hängenden Flügeln.

Fig. IV. **MVSCA spatula** antennarum *oblonga* **DECIMA SEXTA.**
Sechzehende Hausfliege mit länglichem Spadel.

Fig. V. VI. **PHALAENA feticornis** alis *deflexis* **VICESIMA SEXTA.**
Sechs und zwanzigster Nachtfalter mit borstigen Fühlhörnern und ab-
hängenden Flügeln.

Fig. VII. **STENOCORVS thorace inermi** **DECIMVS QVINTVS.**
Fünfzehender Stutzkäfer mit sackellosem Bruthilde.

TABVLA CXIX.
Hundert und neunzehende Tafel.

Fig. I. II. PHALAENA feticornis alis planis DECIMA SEXTA.
Sechzehnder Nachtfalter mit borstigen Fühlhörnern und flachen Flügeln.

Fig. III. CIMEX quatuor antennarum articulis VICESIMVS TERTIVS.
Drey und zwanzigste Wanze mit viergliedrigen Fühlhörnern.

Fig. IV. ICHNEVMON SEXAGESIMVS PRIMVS.
Ein und sechzigste Schlupfwespe.

Fig. V. ICHNEVMON SEXAGESIMVS SECVNDVS.
Zwey und sechzigste Schlupfwespe.

Fig. VI. STRATIOMYS NONA.
Neunte Waffenfliege.

Fig. VII VIII. PHALAENA feticornis alis deflexis VICESIMA SEPTIMA.
Sieben und zwanzigster Nachtfalter mit borstigen Fühlhörnern und abhangenden Flügeln.

TABVLA CXIX.

Fig. I.



Fig. II.



Fig. III.



Fig. IV.



Fig. V.



Fig. VI.



Fig. VII.



Fig. VIII.



TABVLA CXX.



Fig. I.



Fig. II.



Fig. III.



Fig. IV.



Fig. V.



Fig. VI.



Fig. VII.



Fig. VIII.

TABVLA CXX.
Hundert und zwanzigste Tafel.

- Fig. I. II. *PAPILIO hexopus* alis *angulatis* *SECVNDVS*.
Zweiter sechsfüßiger Tagfalter mit eckigen Flügeln.
- Fig. III. *MVSCA spatula* antennarum *rotunda* *DECIMA SEXTA*.
Sechszehende Hausfliege mit rundlichem Spädel.
- Fig. IV. *LIBELLVLA* alis *erectis* *DECIMA*.
Zehendes Jüngerchen mit aufgerichteten Flügeln.
- Fig. V. *LIBELLVLA* alis *erectis* *VNDECIMA*.
Elfstes Jüngerchen mit aufgerichteten Flügeln.
- Fig. VI. *LIBELLVLA* alis *erectis* *DVODECIMA*.
Zwölftes Jüngerchen mit aufgerichteten Flügeln.
- Fig. VII. *ICHNEVMON* *SEXAGESIMVS TERTIVS*.
Drey und sechszigste Schlupfwespe.
- Fig. VIII. *ICHNEVMON* *SEXAGESIMVS QVARTVS*.
Vier und sechzigste Schlupfwespe.

TABVLA CXXI.

Hundert ein und zwanzigste Tafel.

Fig. I. II. TETIGONIA SECUNDA.
Zweyte Singfliege.

Fig. III. BOMBYLIVS SEPTIMVS.
Siebende Rüsselfliege.

Fig. IV. LIBELLVLA alis cretulis DECIMA TERTIA.
Dreyszehendes Jüngerchen mit aufgerichteten Flügeln.

Fig. V. LIBELLVLA alis cretulis DECIMA QVARTA.
Vierzehendes Jüngerchen mit aufgerichteten Flügeln.

Fig. VI. VROCERVS TERTIVS.
Dritte Schwanzfliege.

TABVLA CXXI.



Fig. I.



Fig. II.



Fig. III.



Fig. IV.



Fig. V.



Fig. VI.

TABVLA CXXII.



Leibol pinse. R.

I. G. F. sc. R.

TABVLA CXXII.

Hundert zwey und zwanzigste Tafel.

Fig. I. PHALAENA *sticticornis* alis *deflexis* VICESIMA OCTAVA.
Acht und zwanzigster Nachtfalter mit borstigen Fühlhörnern und ab-
hängenden Flügeln.

Fig. II. III. PHRYGANEAE SEXTA.
Sechste Frühlingsfliege.

Fig. IV. PHALAENA *peñnicornis* alis *patentibus* SEPTIMA.
Siebender Nachtfalter mit geklammten Fühlhörnern und offenen Flügeln.

Fig. V. PHALAENA *peñnicornis* alis *patentibus* OCTAVA.
Achter Nachtfalter mit geklammten Fühlhörnern und offenen Flügeln.

Fig. VI. VESPA DECIMA NONA.
Neunzehende Wespe.

Fig. VII. TABANVS QVINTVS.
Fünfte Bremsenfliege.

TABVLA CXXIII.

Hundert drey und zwanzigste Tafel.

- Fig. I. CERAMBYX DECIMVS TERTIVS.
Dreyzehender Holzkäfer.
- Fig. II. III. CIMEX quatuor antennarum articulis VICESIMVS QVARTVS.
Vier und zwanzigste Wanze mit viergliedrigen Fühlhörnern.
- Fig. IV. CVRCVLIO femoribus undecis VICESIMVS QVINTVS.
Fünf und zwanzigster Rüsselkäfer mit ungezähnten Schenkeln.
- Fig. V. PHALAENA feticornis alis patentibus NONA.
Neunter Nachtfalter mit borstigen Fühlhörnern und offenen Flügeln.
- Fig. VI. PHALAENA feticornis alis patentibus DECIMA.
Zehender Nachtfalter mit borstigen Fühlhörnern und offenen Flügeln.

TABVLA CXXIII.

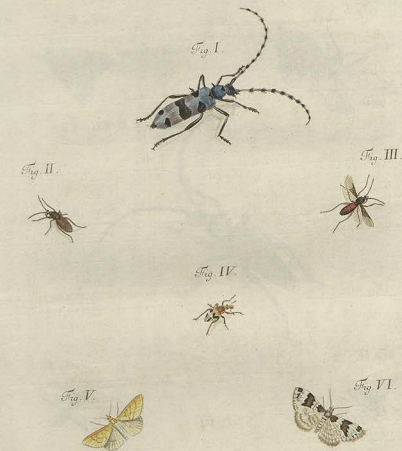

Licht. pinx. Esc.

I. G. Fiedrich sc. Rat.

TABVLA CXXIV.

Fig. I.



Fig. II.



Fig. III.



Fig. IV.



Fig. V.



Fig. VI.



Loebel pinx. R.

L.M.F. sc. R.

TABVLA CXXIV.

Hundert vier und zwanzigste Tafel.

Fig. I. II. PHALAENA pellinicornis alia deflexis VICESIMA QUARTA.
Vier und zwanziger Nachtfalter mit borstigen Fühlhörnern und ab-
hängenden Flügeln.

Fig. III. CERAMBYX DECIMVS QVARTVS.
Vierzehender Holzkäfer.

Fig. IV. TABANVS SEXTVS.
Sechste Bremsenfliege.

Fig. V. MVSCA spatula antennarum rotunda DECIMA SEPTIMA.
Siebenzehende Hausfliege mit runder Spindel.

Fig. VI. ARANEA oculorum seu quadrato SEXTA.
Sechste Spinne mit Augen im Viereck.

D

TABVLA CXXV.

Hundert fünf und zwanzigste Tafel.

- Fig. I. *LIBELLVLA* alis *patentibus* *VNDECIMA*.
 Elfter Jüngerchen mit offenen Flügeln.
- Fig. II. III. *PHALAENA seticornis* alis *deflexis* *VICESIMA NONA*.
 Neun und zwanzigster Nachtfalter mit borstigen Fühlhörnern und
 abhängenden Flügeln.
- Fig. IV. V. *PHALAENA seticornis* alis *patentibus* *VNDECIMA*.
 Elfter Nachtfalter mit borstigen Fühlhörnern und offenen Flügeln.
- Fig. VI. *TENTHREDO* *antennis clauatis* *DECIMA TERTIA*.
 Dreysehende Sägfliege mit käuförmigen Fühlhörnern.
- Fig. VII. *TENTHREDO* *antennis clauatis* *DECIMA QVARTA*.
 Viersehende Sägfliege mit käuförmigen Fühlhörnern.

TABVLA CXXV.



TABVLA CXXVI.

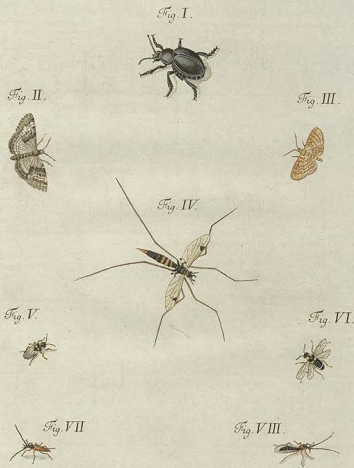

Leidol. pinax. R.

I. A. F. sc. P.

TABVLA CXXVI.
Hundert sechs und zwanzigste Tafel.

- Fig. I. CHRYSOMELA TRICESIMA PRIMA.
Ein und dreyßigster Blattkäfer.
- Fig. II. PHALAENA sticorinis alis planis DECIMA SEPTIMA.
Siebenzehender Nachtfalter mit borstigen Fühlhörnern und flachen Flügeln.
- Fig. III. PHALAENA sticorinis alis planis DECIMA OCTAVA.
Achtzehender Nachtfalter mit borstigen Fühlhörnern und flachen Flügeln.
- Fig. IV. TIPVLA alis patentibus DECIMA SEPTIMA.
Siebenzehende Erdfliege mit offenen Flügeln.
- Fig. V. VI. TENTHREDO antennis pedinatis SEXTA.
Sechste Sägfliede mit gekämmten Fühlhörnern.
- Fig. VII. LEPTVRA thorace conico DECIMA SEPTIMA.
Siebenzehender Aferholzkäfer mit kegelförmlichem Brustschilde.
- Fig. VIII. ICHNEVMON sexagesimus QVINTVS.
Fünf und sechzigste Schlupfwespe.

TABVLA CXXVII.

Hundert sieben und zwanzigste Tafel.

Fig. I. II. PAPILIO *tetrapus* alis *integris* SEPTIMVS.
Siebender vierfüßiger Tagfalter mit ganzen Flügeln.

Fig. III. VESPA VICESIMA.
Zwanzigste Wespe.

Fig. IV. V. PAPILIO *tetrapus* alis *integris* OCTAVVS.
Achter vierfüßiger Tagfalter mit ganzen Flügeln.

Fig. VI. VESPA VICESIMA PRIMA.
Ein und zwanzigste Wespe.

Fig. VII. MORDELLA PRIMA.
Erster Flohkäfer.

TABVLA CXXVII.

Fig. I.



Fig. II.



Fig. III.



Fig. IV.



Fig. V.



Fig. VI.



Fig. VII.



TABULA CXXVIII.

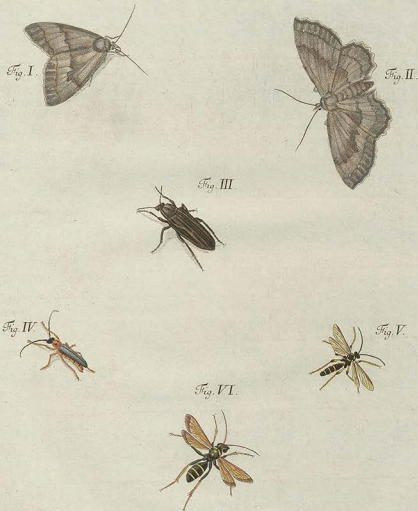

Leibel pinx. B.

J. G. Frölich sc. Rar.

TABULA CXXVIII.
Hundert acht und zwanzigste Tafel.

- Fig. I. II. PHALAENA *feticorais* alis *plumis* DECIMA NONA.
Neunzehender Nachtfalter mit *borstigen* Fühlhörnern und *flachen*
Flügeln.
- Fig. III. BVPRESTIS DECIMA QUINTA. Vid. TAB. XLIX. Fig. I.
Fanzehender Stinkkäfer.
- Fig. IV. LEPTVRA *thorace cylindraceo* VNDECIMA.
Elfter Aferholzbock mit *walzenförmlichem* Brustschilde.
- Fig. V. ICHNEVMON *sexagesimus sextus*.
Sechs und sechzigste Schlupfwespe.
- Fig. VI. ICHNEVMON *sexagesimus septimus*.
Sieben und sechzigste Schlupfwespe.

TABVLA CXXIX.

Hundert neun und zwanzigste Tafel.

Fig. I. II. PHALAENA feticornis alis deflexis TRICESIMA.
Dreysigster Nachtfalter mit borstigen Fühlhörnern und abhangenden
Flügeln.

Fig. III. MVSCA spathula antennarum rotunda DECIMA OCTAVA.
Achtzehende Hausfliege mit rundlichem Spadel.

Fig. IV. MVSCA spathula antennarum rotunda DECIMA NONA.
Neunzehende Hausfliege mit rundlichem Spadel.

Fig. V. MVSCA spathula antennarum rotunda VICESIMA.
Zwanzigste Hausfliege mit rundlichem Spadel.

Fig. VI. VII. PHALAENA feticornis alis deflexis TRICESIMA PRIMA.
Ein und dreysigster Nachtfalter mit borstigen Fühlhörnern und ab-
hangenden Flügeln.

TABVLA CXXIX.



TABVLA CXXX.



Lothd. pinx. R.

I. G. F. sc. R.

TABVLA CXXX.
Hundert und dreysigste Tafel.

- Fig. I. PHALAENA *peltinicornis* alis *plumis* DECIMA TERTIA.
Dreyszehender Nachtfalter mit gekämmten Fühlhörnern und fachen Flügeln.
- Fig. II. MVSCA *spatula* antennarum *rotunda* VICESIMA PRIMA.
Ein und zwanzigste Hausfliege mit rundlichem Spadel.
- Fig. III. TENTHREDO *antennis clausis* DECIMA QVINTA.
Fünfzehende Sägfiege mit käuförmigen Fühlhörnern.
- Fig. IV. ICHNEVMON *sexagesimus* OCTAVVS.
Acht und sechzigste Schlupfwespe.
- Fig. V. TENEBRIO *antennarum articulis lentiformibus* QVARTVS.
Vierter Mehlkäfer mit liefförmigen Fühlhörnern.
- Fig. VI. TABANVS *septimus*.
Siebende Bremfenfliege.

TABVLA CXXXI.

Hundert ein und dreysigste Tafel.

Fig. I. II. PHALAENA *pellucicornis* alie *deflexis* VICIESIMA QVINTA.
Fünf und zwanzigster Nachtfalter mit gekämmten Fühlhörnern und
abhängenden Flügeln.

Fig. III. TABANVS OCTAVVS.
Achte Bremfenfliege.

Fig. IV. TABANVS NONVS.
Neunte Bremfenfliege.

Fig. V. TABANVS DECIMVS.
Zehende Bremfenfliege.

Fig. VI. TABANVS VVDECIMVS.
Elfte Bremfenfliege.

TABVLA CXXXI.



TABVLA CXXXII

Fig. I.



Fig. II.



Fig. III.



Fig. IV.



Fig. V.



Fig. VI.



TABVLA CXXXIII.
Hundert zwey und dreyßigste Tafel.

Fig. I II. PÄPILIO tetrapus alis angulatis QVARTVS.
Vierter vierfüßiger Tagfalter mit eckigen Flügeln.

Fig. III. APIS QVADRAGESIMA.
Vierzigste Biene.

Fig. IV. V. ICHNEVMON SEXAGESIMVS NONVS
Neun und sechzigste Schlupfwespe.

Fig. VI. SPHEX QVARTA.
Vierte Aferwespe.

TABVLA CXXXIII.
Hundert drey und dreyßigste Tafel.

Fig. I. PLATYCERVS QVARTVS. MAS.
Vierter Kammkäfer. Männchen.

Fig. II. PLATYCERVS QVINTVS. FEMINA.
Fünfter Kammkäfer. Weibgen.

Fig. III, IV. PHALAEANA *pellucicornis* *alis deflexis* VICESIMA SEXTA.
*Sechs und zwanzigster Nachtfalter mit gekämmten Fühlhörnern und
abhangenden Flügeln.*

TABVLA CXXXIII.



Fig. III



Fig. IV.



Fig. II.



Lobst. pinx. E.

L.M.F. sc. R.

TABVLA CXXXIV.

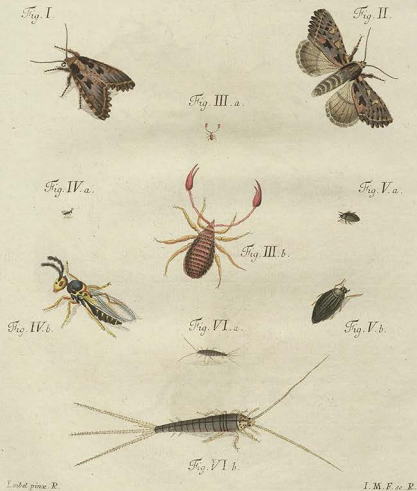

Lindl. pinx. P.

I. M. F. sc. P.

TABVLA CXXXIV.

Hundert vier und dreysigste Tafel.

Fig. I. II. PHALAENA feticornis alis deflexis TRICESIMA SECVNDA.
Zwey und dreysigster Nachtfalter mit borstigen Fühlhörnern und abhängenden Flügeln.

Fig. III. a. b. CHELIFER PRIMVS.
Erste Scorpionspinne.

Fig. IV. a. b. CYNIPS PRIMA.
Erste Gallapfelfliege.

Fig. V. a. b. GYRINVS PRIMVS.
Erster Taumelkäfer.

Fig. VI. a. b. LEPISMA PRIMA.
Erster Zuckergast.

TABVLA CXXXV.

Hundert fünf und dreyszigste Tafel.

- Fig. I. PHALAENA *pellucicornis* alis *patentibus* NONA.
Neunter Nachtfalter mit gekämmten Fühlhörnern und offenen Flügeln.
- Fig. II. PHALAENA *pellucicornis* alis *patentibus* DECIMA.
Zehender Nachtfalter mit gekämmten Fühlhörnern und offenen Flügeln.
- Fig. III. ICHNEVMON SEPTVAGESIMVS.
Siebenzigste Schlupfwespe.
- Fig. IV. ICHNEVMON SEPTVAGESIMVS PRIMVS.
Etn und siebenzigste Schlupfwespe.
- Fig. V. VI. SPHINX *alis integris cauda pilosa* QUARTA.
Vierter Dämmerungsfalter mit ganzen Flügeln und haarigem Schwanze.

TABVLA CXXXV.

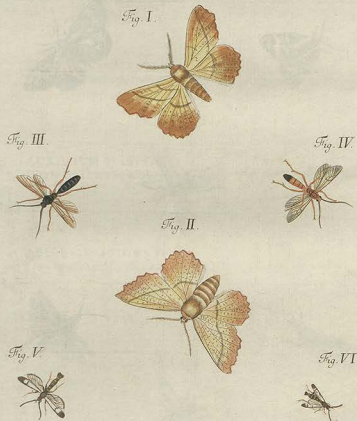

TABVLA CXXXVI.

Fig. I.



Fig. II.



Fig. III.



Fig. IV.



Fig. V.



Fig. VI.



TABVLA CXXXVII.

Hundert sechs und dreyßigste Tafel.

Fig. I. II. PHALAENA *pellinicornis* als *deflexis* VICESIMA SEPTIMA.
Sieben und zwanzigster Nachtfalter mit gekämmten Fühlhörnern und
abhängenden Flügeln.

Fig. III. VESPA VICESIMA SECVNDA. Vid. TAB. LIII Fig. V.
Zwey und zwanzigste Wespe.

Fig. IV. V. ACRIDIUM QVARTVM.
Vierthe Schnarrheuschrecke.

Fig. VI. APIS QVADRAGESIMA PRIMA.
Ein und vierzigste Biene.

TABVLA CXXXVII.

Hundert sieben und dreysigste Tafel.

Fig. I. LIBELLVLA *alis patentibus* DVODECIMA.
Zwölftes Jüngerchen mit offenen Flügeln.

Fig. II. a. b. NEMOTELVS DECIMVS TERTIVS.
Dreyszehende Stiletfliege.

Fig. III. CARABVS *oblongus* DECIMVS NONVS.
Neunzehender länglicher Laufkäfer.

Fig. IV. V. ACRIDIVM QVINTVM.
Fünfte Schnarrheufchrecke.

TABVLA CXXXVII.



Fig. II. a.



Fig. II. b.



Fig. III.



Fig. IV.



Fig. V.



TABVLA CXXXVIII.

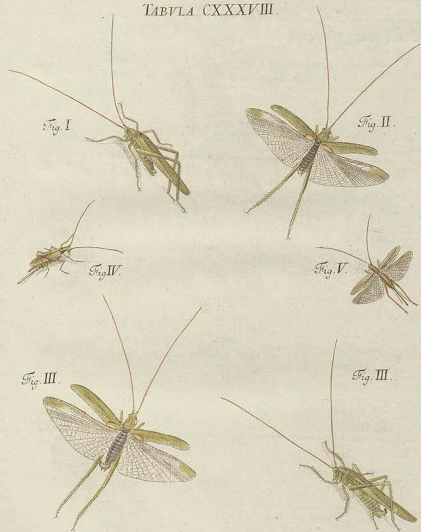

Leid. p. m. R.

I. G. F. sc. R.

TABVLA CXXXVIII.
Hundert acht und dreyßigste Tafel.

Fig. I, II. LOCUSTA QUINTA. MAS.
Fünfte Heuschrecke. Männgen.

Fig. III, III. LOCUSTA SEXTA. FEMINA.
Sechste Heuschrecke. Weibgen.

Fig. IV, V. LOCUSTA SEPTIMA.
Siebende Heuschrecke.

TABVLA CXXXIX.

Hundert neun und dreysigste Tafel.

Fig. I. II. PHALAENA *peffinicornis* sive *deflexis* VICESIMA OCTAVA.
Acht und zwanzigster Nachtfalter mit gekämmten Fühlhörnern und
abhängenden Flügeln.

Fig. III. LOCVSTA OCTAVA. FEMINA.
Achte Heuschrecke. *Weibgen.*

Fig. IV. V. LOCVSTA NONA. MAS.
Neunte Heuschrecke. *Männchen.*

TABVLA CXXXIX.

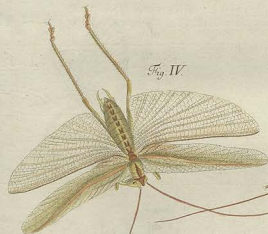

TABVLA CXL.

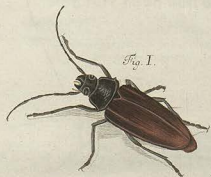

Fig. I.



Fig. II.



Fig. III.



Fig. IV.



Fig. V.

Loëhd. pinx. R.

L. G. F. sc. R.

TABVLA CXL.
Hundert und vierzigste Tafel.

Fig. I. *STENOCORVUS thorace armato* SEXTVS.
Sechster Stutzkäfer mit flüchellichem Brustschilde.

Fig. II. III. *PAPILIO hexapus alis integris* NONVS.
Neunter sechsfüßiger Tagfalter mit ganzen Flügeln.

Fig. IV. V. *PAPILIO hexapus alis integris* DECIMVS.
Zehender sechsfüßiger Tagfalter mit ganzen Flügeln. Vid. Tab. XI. Fig. III. IV.

TABVLA CXLI.

Hundert ein und vierzigste Tafel.

Fig. I. CARABVS oblongus VICESIMVS.
Zwanzigster länglicher Laufkäfer. Vid. TAB. XXXVI, Fig. I.

Fig. II, III. ACRIDIVM SEXTVM.
Sechste Schnarrheuschrecke.

Fig. IV, V. ACRIDIVM SEPTIMVM.
Siebende Schnarrheuschrecke.

TABVLA CXLI.

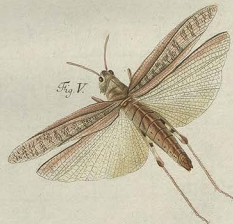

L'abb. grav. R.

I. C. F. R.

TABVLA CXLII.



Fig. I.



Fig. II.

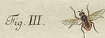

Fig. III.



Fig. IV.

Fig. VII. a.



Fig. V.



Fig. VI.

Fig. VII. b.



TABVLA CXLII.

Hundert zwey und vierzigste Tafel.

Fig. I. II. *PAPILIO tetropus* alis angulatis QVINTVS.
Fünfter vierfüßiger Tagfalter mit eckigen Flügeln.

Fig. III. *MVSCA spatulata antennarum oblonga DECIMA SEPTIMA.*
Siebenzehende Hausfliege mit länglichem Spudel.

Fig. IV. *MVSCA spatulata antennarum oblonga DECIMA OCTAVA.*
Achtzehende Hausfliege mit länglichem Spudel.

Fig. V. VI. *ACRIDIVM OCTAVVM.* Vid. TAB. XXVII. Fig. VI. VII.
Achte Schnarrheuschrecke.

Fig. VII. a. b. *CASSIDA SEXTA.*
Sechster Schildkäfer.

TABVLA CXLIII.

Hundert drey und vierzigte Tafel.

Fig. I. II. *PAPILIO tetrapus* *alis integris* NONVS.
Neunter vierfüßiger Tagfalter mit ganzen Flügeln.

Fig. III. IV. *PAPILIO hexapus* *alis candatis* QVINTVS.
Fünfter sechsfüßiger Tagfalter mit geschwänzten Flügeln.

Fig. V. a. b. *CYNIPS* *SECVND*A.
Zweyte Gallapfelfliege.

TABVLA CXLIII.



Fig. I.



Fig. II.



Fig. III.



Fig. IV.



Fig. V. a.



Fig. V. b.

TABVLA CXLIV.

Fig. I.



Fig. II.



Fig. III.



Fig. IV.



Fig. V.



Fig. VI.



Fig. VII.

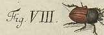

Fig. VIII.

TABVLA CXLIV.

Hundert vier und vierzigste Tafel.

Fig. I. II. PHALAEANA pellucicornis als deflexis VICESIMA NONA.
Neun und zwanzigster Nachtfalter mit gekämmten Fühlhörnern und
abhängenden Flügeln.

Fig. III. IV. FORFICVLA SECUNDA.
Zweyter Ohrkäfer.

Fig. V. SCARABAEVS tribus antennarum lamellis TRICESIMVS.
Dreysigster Maulwurfskäfer mit dreypaltigen Fühlhörnern.

Fig. VI. SCARABAEVS tribus antennarum lamellis TRICESIMVS PRIMVS.
Ein und dreysigster Maulwurfskäfer mit dreypaltigen Fühlhörnern.

Fig. VII. SCARABAEVS tribus antennarum lamellis TRICESIMVS SECUNDVS.
Zwey und dreysigster Maulwurfskäfer mit dreypaltigen Fühlhörnern.

Fig. VIII. SCARABAEVS tribus antennarum lamellis TRICESIMVS TERTIVS.
Drey und dreysigster Maulwurfskäfer mit dreypaltigen Fühlhörnern.

TABVLA CXLV.
Hundert fünf und vierzigste Tafel.

- Fig. I. CERAMBYX DECIMVS QVINTVS.
Fünfzehnder Holzkäfer.
- Fig. II. III. PHALAENA feticornis alis conuolutis QVARTA.
Vierter Nachtfalter mit borstigen Fühlhörnern und zusammengerollten
Flügeln.
- Fig. IV. PHALAENA feticornis alis conuolutis QVINTA.
Fünfter Nachtfalter mit borstigen Fühlhörnern und zusammengerollten
Flügeln.
- Fig. V. VI. PHALAENA feticornis alis conuolutis SEXTA.
Sechster Nachtfalter mit borstigen Fühlhörnern und zusammengerollten
Flügeln.
- Fig. VII. VIII. PHALAENA feticornis alis conuolutis SEPTIMA.
Siebender Nachtfalter mit borstigen Fühlhörnern und zusammengerollten
Flügeln.

TABVLA CXLV.

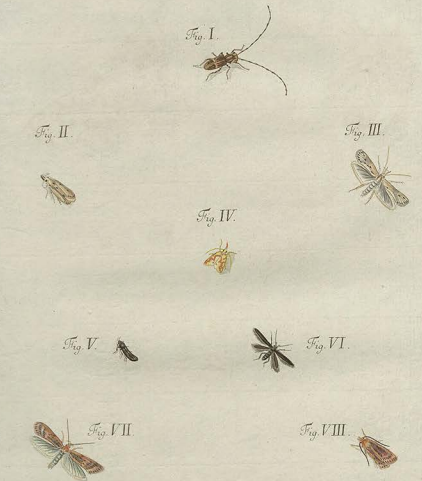

TABVLA CXLVI.

Fig. I.



Fig. II.



Fig. III. b.



Fig. III. a.

Fig. IV.



Fig. V.



Fig. VI.



Leidel. pinx. R.

I. G. Esc. R.

TABVLA CXLVI.

Hundert sechs und vierzigste Tafel.

Fig. I. II. PAPILIO tetrapus alis angulatis sextus.
Sechster vierflügeliger Tagfalter mit eckigen Flügeln.

Fig. III. a. b. ACARVS quartus.
Vierte Milbe.

Fig. IV. NEMOTELVS decimus quartus.
Vierzehende Stiletfliege.

Fig. V. MVSCA spathula antennarum rotunda vicesima secunda.
Zwey und zwanzigste Hausfliege mit rundlichem Spädel.

Fig. VI. MVSCA spathula antennarum rotunda vicesima tertia.
Drey und zwanzigste Hausfliege mit rundlichem Spädel.

TABVLA CXLVII.

Hundert sieben und vierzigste Tafel.

Fig. I. II. SPHEX QUINTA.
Fünfte Aterwespe.

Fig. III. IV. PAPILIO tetapus alis angulatis SEPTIMVS.
Siebender vierfüßiger Tagfalter mit eckigen Flügeln.

Fig. V. CVLEX PRIMVS. FEMINA.
Erste Schnaakenfliege. Weibgen.

Fig. VI. CVLEX SECYNDVS. MAS.
Zweyte Schnaakenfliege. Männgen.

Fig. VII. VIII. EMPIS TRIMA.
Erste Schnepfenfliege.

TABVLA CXLVII.

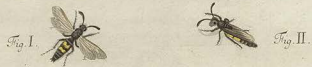

TABVLA CXLVIII.



Lebat. pinc. R.

I. M. F. sc. R.

TABVLA CXLVIII
Hundert acht und vierzigste Tafel.

Fig. I. II. *PAPILIO tetrapsis alis angulatis OCTAVVS.*
Achter vierfußiger Tagfalter mit eckigen Flügeln.

Fig. III. IV. *PAPILIO tetrapsis alis integris DECIMVS.*
Zehender vierfußiger Tagfalter mit ganzen Flügeln.

G

TABVLA CXLIX.

Hundert neun und vierzigste Tafel.

Fig. I. II. *PAPILIO hexapus alis integris VNDECIMVS.*
 Elfter sechsfüßiger Tagfalter mit ganzen Flügeln.

Fig. III. *PAPILIO hexapus alis integris DVODECIMVS.*
 Zwölfter sechsfüßiger Tagfalter mit ganzen Flügeln.

Fig. IV. *PAPILIO hexapus alis integris DECIMVS TERTIVS.*
 Dreyzehender sechsfüßiger Tagfalter mit ganzen Flügeln.

TABVLA CXLIX.

Fig. I.



Fig. II.



Fig. III.



Fig. IV.



Fig. V.



Leidol pinx. Rat.

I. M. Fedtke sc. Rat.

TABVLA CL.

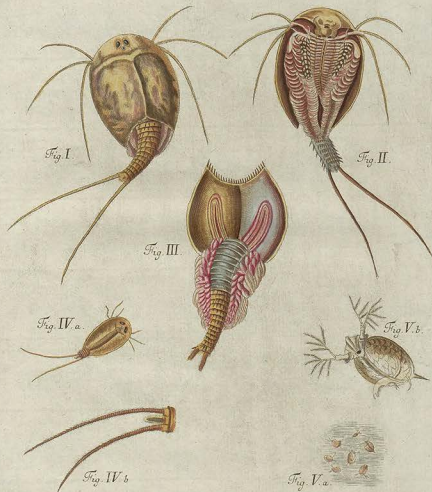

Leidol. pinx. R.

J. G. Fischer sc. R.

TABVLA CL.
Hundert und funfzigste Tafel.

Fig. I. II. III. *BRANCHIPVS canceriformis PRIMVS.*
Erster krebstartiger Kiefenfuß.

Fig. IV. a. b. *BRANCHIPVS canceriformis SECVNDVS.*
Zweiter krebstartiger Kiefenfuß.

Fig. V. a. b. *BRANCHIPVS canceriformis PRIMVS.*
Erster muschelartiger Kiefenfuß.

TABVLA CLI.
Hundert ein und funfzigste Tafel.

Fig. I. II. PHALAENA *seticornis* alis *vicissima*.
Zwanzigster Nachtfalter mit borstigen Fühlhörnern und flachen Flügeln.

Fig. III. CLERVS *qvartvs*.
Vierter Bienenkäfer.

Fig. IV. SCARABAEVS *tribus antennarum lamellis tricesimus qvartvs*.
Vier und dreßzigster Maulwurfskäfer mit dreßspaltigen Fühlhörnern.

Fig. V. VI. ELATER *antennis ferratis dvodecimvs*.
Zwölfter Springkäfer mit sägförmigen Fühlhörnern.

Fig. VII. LEPTVRA *thorace globoso dvocima qvarta*.
Vierzehnder Afterholzkäfer mit kugelförmigen Brustschilde.

TABVLA CLI.



TABVLA CLII.

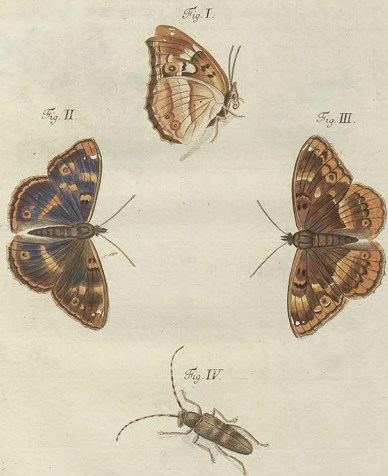

Lith. p. v. Rat.

I. M. Frölich sc. Rat.

TABVLA CLII.
Hundert zwey und funfzigste Tafel.

- Fig. I. II. *PAPILIO tetropus* alia *integris* VNDECIMVS.
Eilfter vierfüßiger Tagfalter mit ganzen Flügeln.
- Fig. III. *PAPILIO tetropus* alia *integris* DVODECIMVS
Zwölfter vierfüßiger Tagfalter mit ganzen Flügeln.
- Fig. IV. *LEPTVRA thorace cylindraco* DVODECIMA.
Zwölfter Afterholzhäfer mit walzenähnlichem Bruffchild.

TABVLA CLIII.

Hundert drey und funfzigste Tafel.

Fig. I. II. *PAPILIO tetrapus* alis *integris* DECIMVS TERTIVS.
Dreyzehender vierfüßiger Tagfalter mit ganzen Flügeln.

Fig. III. *TETIGONIA TERTIA*.
Dritte Singfliege.

Fig. IV. a. b. *CERAMBYX DECIMVS SEXTVS*. Vid. TAB. I Fig. I.
Sechszehender Holzkäfer.

Fig. V. *LEPTVRA thorace cylindraceo* DECIMA TERTIA.
Dreyzehender Aferholzkäfer mit walzenhullichem Brustschilde.
Vid. TAB. XXXIX. Fig. I.

TABVLA CLIII.

Fig. I.



Fig. II.



Fig. III.



Fig. IV.



Fig. V.



Leibold pinx. Rat.

I. M. Feder. sc. Rat.

TABVLA CLIV.

Fig. I.



Fig. II.



Fig. III.



Fig. IV.



Fig. VII.



Fig. VIII.



Fig. V.



Fig. VI.



Fig. IX.



Fig. X.



Loebl pice Rat.

I. M. F. de Rat.

TABVLA CLIV.
Hundert vier und funfzigste Tafel.

Fig. I. II. EPHEMERA TERTIA.
Dritte Vferaasfliege.

Fig. III. IV. TENTHREDO antennis pectinatis SEPTIMA. MAS.
Stehende Sägfliede mit gekämmten Fühlhörnern. Männchen.

Fig. V. VI. TENTHREDO antennis pectinatis OCTAVA. FEMINA.
Achte Sägfliede mit gekämmten Fühlhörnern. Weibchen.

Fig. VII. VIII. PHALAENA feticornis alis deflexis TRICESIMA TERTIA.
Drey und dreyßigster Nachtfalter mit borstigen Fühlhörnern und
abhängenden Flügeln.

Fig. IX. X. ACRIDIVM NOVVM.
Neunte Schnarrheuschrecke.

TABVLA CLV.
Hundert fünf und funfzigste Tafel.

- Fig. I. ONISCVS TERTIVS.
Dritte Assel.
- Fig. II. CVRCVLIO femoribus muticis VICESIMVS SEXTVS.
Sechs und zwanzigster Rüsselkäfer mit ungezähnten Schenkeln.
- Fig. III. a. b. BRVCHVS PRIMVS.
Erster Buckelkäfer.
- Fig. IV. a. b. BRVCHVS SECVNDVS.
Zweyter Buckelkäfer.
- Fig. V. a. b. BRVCHVS TERTIVS.
Dritter Buckelkäfer.
- Fig. VI. BLATTA SECVNDA.
Zweyte Schabe.
- Fig. VII. BLATTA TERTIA.
Dritte Schabe.

TABVLA CLV.

Fig. I.



Fig. II.



Fig. III. a.



Fig. IV. a.



Fig. III. b.



Fig. IV. b.



Fig. V. a.



Fig. V. b.

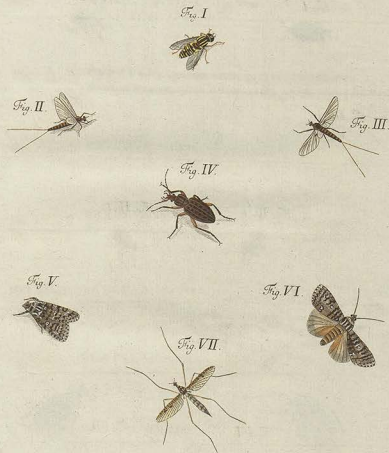

Fig. VI.



Fig. VII.

TABULA CLVI.



Leibl. pinx. Ras.

L. M. Frölich sc. Ras.

TABULA CLVI.

Hundert sechs und funfzigste Tafel.

Fig. I. *MVSCA spatula antennarum rotunda VICESIMA QVARTA.*
Vier und zwanzigste Hausfliege mit rundlichem Spadel.

Fig. II. III. *EPHEMERA QVARTA.*
Vierte Uferaasfliege.

Fig. IV. *CARABVS oblongus VICESIMVS PRIMVS.*
Ein und zwanzigster l nglicher Laufk fer.

Fig. V. VI. *PHALAENA seticornis alis deflexis TRICESIMA QVARTA.*
Vier und drey sigster Nachtfalter mit borstigen F hlh rnern und abhangenden Fl geln.

Fig. VII. *TIPVLA alis patentibus DECIMA OCTAVA.*
Achtzehende Erdfliege mit offenen Fl geln.

H

TABVLA CLVII.

Hundert sieben und funfzigste Tafel.

Fig. I. *BYPRESTIS DECIMA SEXTA.*
Sechsehender Stinkkäfer.

Fig. II, III. *GRYLLVS SECVNDVS. MAS.*
Zweyte Grille. Männchen.

Fig. IV. *GRYLLVS TERTIVS. FEMINA.*
Dritte Grille. Weibgen.

Fig. V, VI. *PHRYGANEA SEPTIMA.*
Siebende Frühlingsfliege.

Fig. VII, a, b. *DERMESTES QVINTVS.*
Fünfter Speckkäfer.

TABVLA CLVII.

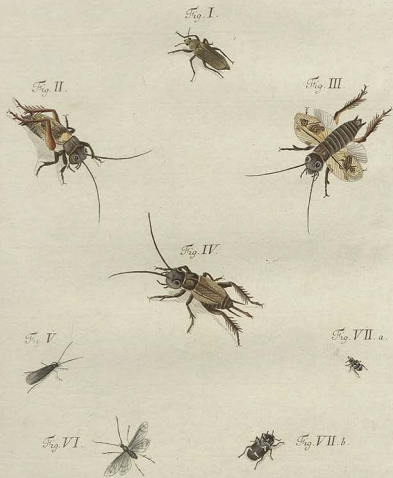

Loibl pinc. Rat.

I. M. F. sc. Rat.

TABVLA CLVIII.



Leibn. pax. Rat.

I. M. Fridrich sc. Ror.

TABVLA CLVIII.
Hundert acht und funfzigste Tafel.

Fig. I. LEPTVRA thorax cylindracea DECIMA QVARTA.
Vierzehender Aferholzkäfer mit wasserwalblichem Bruffchilde.

Fig. II. BLATTA QVARTA.
Vierthe Schabe.

Fig. III. a. b. CISTELA serena.
Zweyter Kegelkäfer.

Fig. IV. V. PAPILIO hexapus alis caudatis SEXTYS.
Sechster sechsfüßiger Tagfalter mit gefchwänzten Flügeln.

Fig. VI. ARANEA oculorum situ quadrato SEPTIMA.
Siebende Spinne mit Augen im Vierecke.

Fig. VII. ARANEA oculorum situ quadrato OCTAVA.
Achte Spinne mit Augen im Vierecke.

TABVLA CLIX.

Hundert neun und funfzigste Tafel.

Fig. I. II. PHALAENA *pellucicornis* alis *erechis* *VICESIMA*.
Zwanzigster Nachtfalter mit gekämmten Fühlhörnern und aufrechten
Flügeln.

Fig. III. IV. TENTHREDO *antennis pedinatis* *NONA*.
Neunte Sägliege mit gekämmten Fühlhörnern.

Fig. V. PTEROPHORVS *secundvs*.
Zweyter Fächerfalter.

Fig. VI. VII. PHALAENA *feticornis* alis *planis* *VICESIMA* *PRIMA*.
Ein und zwanzigster Nachtfalter mit borstigen Fühlhörnern und sa-
chen Flügeln.

TABVLA CLIX.



TABVLA CLX.

Fig. I.



Fig. II.



Fig. III.



Fig. IV.



Fig. V.



Fig. VI.



TABVLA CLX.
Hundert und fechzigste Tafel.

Fig. I. LIBELLVLA alis patentibus DECIMA TERTIA.
Dreyszehendes Jüngerchen mit offenen Flügeln.

Fig. II. III. PERLA TERTIA.
Dritte Afterfrühlingsliege.

Fig. IV. V. APIS QVADRAGESIMA SECVNDA.
Zwey und vierzigste Biene.

Fig. VI. CVRCVLIO femoribus mutis VICESIMVS SEPTIMVS.
Sieben und zwanzigster Rüsselkäfer mit ausgehühten Scheukeln.

TABVLA CLXI.

Hundert ein und sechzigste Tafel.

- Fig. I. TIPVLA alis patentibus DECIMA NONA. MAS.
Neunzehende Erdfliege mit offenen Flügeln. Männchen.
- Fig. II, III. ACRIDIVM DECIMUM.
Zehende Schnarrheuschrecke.
- Fig. IV. CHRYSOMELA TRICESIMA SECUNDA.
Zwey und dreyßigster Blattkäfer.
- Fig. V. MVSCA spatula antennarum rotunda VICESIMA QUINTA.
Fünf und zwanzigste Hausfliege mit rundlichem Spatel.
- Fig. VI. ARANEA oculatorum seu similante DECIMA QVARTA.
Vierzehende Spinne mit Augen im halben Monde.

TABVLA CLXI.

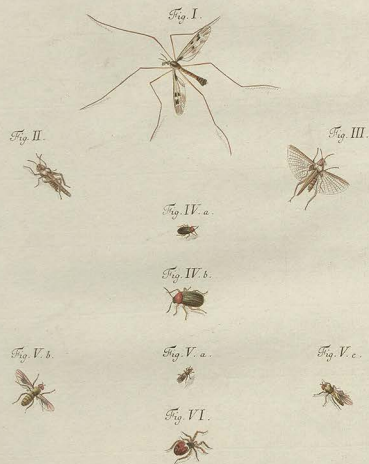

TABVLA CLXII.

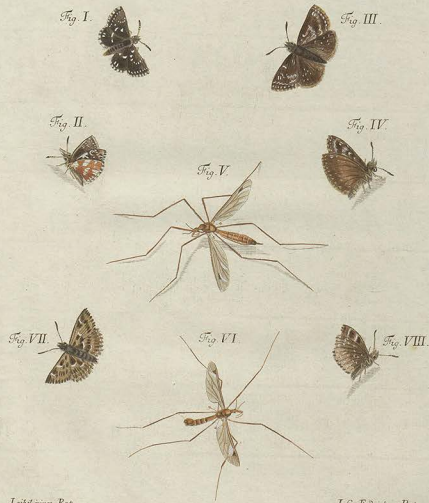

Leid. pinx. Rat.

I. G. Friedr. sc. Rat.

TABVLA CLXII.

Hundert zwey und sechzigste Tafel.

- Fig. I. II. PAPILIO hexapus alis obliquis PRIMVS.
Erster sechsfüßiger Tagfalter mit schiefen Flügeln.
- Fig. III. IV. PAPILIO hexapus alis obliquis SECVNDVS.
Zweiter sechsfüßiger Tagfalter mit schiefen Flügeln.
- Fig. V. TIPVLA alis patentibus VICESIMA. FEMINA.
Zwanzigste Erdfliege mit offenen Flügeln. Weibgen.
- Fig. VI. TIPVLA alis patentibus VICESIMA PRIMA. MAS.
Ein und zwanzigste Erdfliege mit offenen Flügeln. Männgen.
- Fig. VII. VIII. PAPILIO hexapus alis obliquis TERTIVS.
Dritter sechsfüßiger Tagfalter mit schiefen Flügeln.

TABVLA CLXIII.
Hundert drey und fechzigfte Tafel.

- Fig. I. CVRCVLIO femoribus muticis VICESIMVS OCTAVVS.
Acht und zwanzigfter Rüsselkäfer mit ungezähnten Schenkeln.
- Fig. II. III. PHALAENA feticoruis alis planis VICESIMA SECVNDA.
Zwey und zwanzigfter Nachtfalter mit borstigen Fühlhörnern und flachen Flügeln.
- Fig. IV. V. PHALAENA feticoruis alis planis VICESIMA TERTIA.
Drey und zwanzigfter Nachtfalter mit borstigen Fühlhörnern und flachen Flügeln.
- Fig. VI. CVRCVLIO femoribus muticis VICESIMVS NONVS.
Neun und zwanzigster Rüsselkäfer mit ungezähnten Schenkeln.

TABVLA CLXIII.



TABVLA CLXIV.

Fig. I.



Fig. II.



Fig. III.



Fig. IV.



Fig. VI.



Fig. V.



Fig. VII.



TABVLA CLXIV.
Hundert vier und fechzigste Tafel.

Fig. I. *MUSCA* spathula antennarum rotunda VICESIMA SEXTA.
Sechs und zwanzigste Hausfliege mit rundlichem Spädel.

Fig. II. III. *PAPILIO* tetrapus alis integris DECIMVS QVARTVS.
Vierzehender vierfüßiger Tagfalter mit ganzen Flügeln.

Fig. IV. V. *PHALAENA* feticornis alis deflexis TRICESIMA QVINTA.
Fünf und dreyßigster Nachtfalter mit boßigen Fühlhörnern und
abhängenden Flügeln.

Fig. VI. VII. *PHALAENA* feticornis alis planis VICESIMA QVARTA.
Vier und zwanzigster Nachtfalter mit boßigen Fühlhörnern und
fachen Flügeln.

TABVLA CLXV.

Hundert fünf und fechzigste Tafel.

- Fig. I. II. *PAPILIO hexapus* alis ocellatis SEPTIMVS.
Siebender sechsfüßiger Tagfalter mit geängelten Flügeln.
- Fig. III, IV. *SPHINX* alis integris cauda simplici DECIMA TERTIA.
Dreyzehender Dämmerungsfalter mit ganzen Flügeln und einfachem Schwanze.
- Fig. IV. *PHALAENA feticornis* alis deflexis TRICESIMA SEXTA.
Sechs und dreyßigster Nachtfalter mit borßigen Fühlhörnern und abhängenden Flügeln.
- Fig. VII, VIII. *MVSCA* spathula antennarum rotunda VICESIMA SEPTIMA.
Sieben und zwanzigste Hausfliege mit rundlichem Spädel.

TABVLA CLXV.

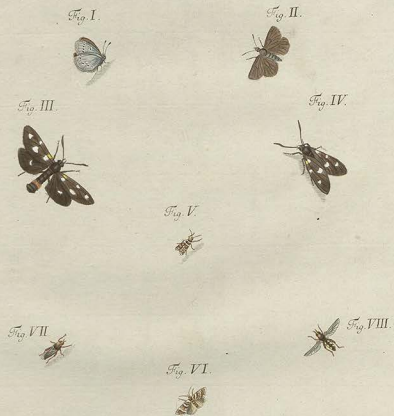

TABVLA CLXVI.



Fig. III. a.



Fig. III. b.



TABVLA CLXVI.
Hundert sechs und sechzigste Tafel.

Fig. I. II. NEMOTELVS DECIMVS QVINTVS.
Faufschende Stiletfliege.

Fig. III. a. b. CVRCVLIO femoribus muticis TRICESIMVS.
Dreyfigster Rüsselkäfer mit ungegliederten Schenkeln.

Fig. VI. a. b. CLERVS QVINTVS.
Faufster Bienenkäfer.

Fig. V. a. b. ALTICA PRIMA.
Erster Hüpfkäfer.

TABVLA CLXVII.

Hundert sieben und sechzigste Tafel.

- Fig. I. **DERMESTES sextus.**
Sechster Speckkäfer.
- Fig. II. III. **MUSCA spathula antennarum rotunda VICESIMA OCTAVA.**
Acht und zwanzigste Hausfliege mit rändlichem Spatel.
- Fig. IV. **LIBELLULA alis patentibus DECIMA QVARTA.**
Vierzehende Jüngerchen mit offenen Flügeln.
- Fig. V. VI. **TENTHREDO antennae setosis DVODECIMA.**
Zwölftes Sägfliede mit borstigen Fühlhörnern.
- Fig. VII. **ARANEA colorum seu seminato DECIMA QVINTA.**
Fünfehende Spinne mit Augen im halben Monde.

TABVLA CLXVII.

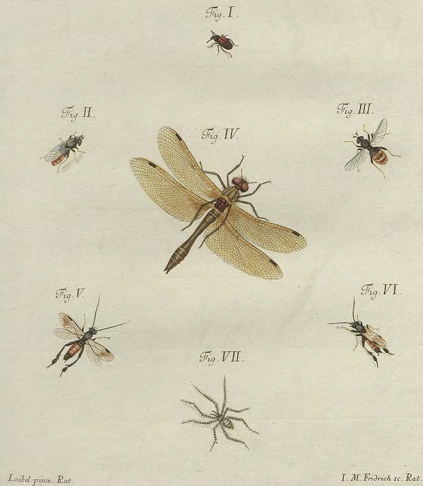

TABVLA CLXVIII.

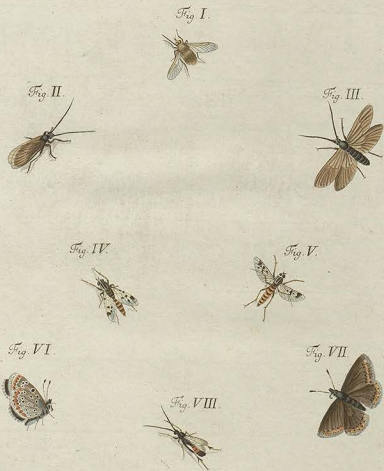

Leitel pinx. Rat.

I. M. Friedrich sc. Rat.

TABVLA CLXVIII.
Hundert acht und sechzigste Tafel.

- Fig. I. BOMBYLIVS OCTAVVS.
Achte Rüffelfliege.
- Fig. II. III. PHRYGANEA OCTAVA.
Achte Frühlingsfliege.
- Fig. IV. V. NEMOTELVS DECIMVS SEXTVS.
Sechszehende Stiletfliege.
- Fig. VI. VII. PAPILIO hexapus sive ocellatus OCTAVVS.
Achter sechsfüßiger Tagfalter mit gezeichneten Flügeln.
- Fig. VIII. ICHNEVMON SEPTVAGESIMVS SECVNDVS.
Zwey und siebenzigste Schlupfwespe.

TABVLA CLXIX.

Hundert neun und sechzigste Tafel.

- Fig. I. II. III. *MVSCA* spatula antennarum *quadrata* PRIMA.
Erste Hausfliege mit viereckigem Spatel.
- Fig. IV. V. *MVSCA* spatula antennarum *oblonga* DECIMA NONA.
Neunzehende Hausfliege mit länglichem Spatel.
- Fig. VI. a. b. *CVRCVLIO* femoribus *muticis* TRICESIMVS PRIMVS.
Ein und dreßsigster Rüsselkäfer mit ungezahnten Schenkeln.
- Fig. VII. *CIMEX* quatuor antennarum *seticulis* VICESIMVS QVINTVS.
Fünf und zwanzigste Wanze mit viergliedrigen Fühlhörnern.

TABVLA CLXIX.

Fig. I.



Fig. II.



Fig. III.



Fig. IV.



Fig. V.



Fig. VI. a.



Fig. VI. b.



Fig. VII.



TABVLA CLXX.



Loedel pinx. Rat.

I. G. Erdrich sc. Rat.

TABVLA CLXX.

Hundert und siebenzigste Tafel.

Fig. I. *CVRCVLIO* femoribus *muticis* TRICESIMVS SECVNDVS.
Zwey und dreyßigster Rüsselkäfer mit ungezahnten Schenkeln.

Fig. II. III. *TENTHREDO* *antennis setaceis* DECIMA TERTIA.
Dreyszehende Sägfliede mit borstigen Fühlhörnern.

Fig. IV. V. *CIMEX* *quatuor antennarum articulis* VICESIMVS SEXTVS.
Sechs und zwanzigste Wanze mit viergliedrigen Fühlhörnern.

Fig. VI. VII. *MVSCA* *spathula antennarum rotunda* VICESIMA NONA.
Neun und zwanzigste Hausfliege mit runder Spatel.

Fig. VIII. IX. *MVSCA* *spathula antennarum rotunda* TRICESIMA.
Dreißigste Hausfliege mit runder Spatel.

TABVLA CLXXI.

Hundert ein und siebenzigste Tafel.

Fig. I. a. b. COCCINELLA VICESIMA.
Zwanzigster Blattlauskäfer.

Fig. II. a. b. COCCINELLA VICESIMA PRIMA.
Ein und zwanzigster Blattlauskäfer.

Fig. III. a. b. RHINOMACER DECIMVS QVINTVS.
Eunfschender Afterrüsselkäfer.

Fig. IV. V. VI. PHRYGANEA NONA.
Neunte Frühlingsfliege.

TABVLA CLXXI.

Fig. I. a.

Fig. II. a.

Fig. I. b.

Fig. II. b.



Fig. III. a.



Fig. III. b.



Fig. IV.

Fig. V.



Fig. VI.



TABVLA CLXXII.

Fig. I.



Fig. II.



Fig. III.



Fig. IV.



Fig. V.



Fig. VI.



Fig. VII.



Leisel. pinx. Esc.

I. M. Fridrich sc. R.

TABVLA CLXXII.

Hundert zwey und siebenzigste Tafel.

Fig. I. II. PAPILIO hexapus alis integris DECIMVS QVARTVS.
Vierzehnder sechsfüßiger Tagfalter mit ganzen Flügeln.

Fig. III. MVSCA spathula antennarum rotunda TRICESIMA PRIMA.
Ein und dreyßigste Hausfliege mit rundlichem Spadel.

Fig. IV. V. MVSCA spathula antennarum rotunda TRICESIMA SECVNDA.
Zwey und dreyßigste Hausfliege mit rundlichem Spadel.

Fig. VI. ARANEA oculatorum situ femilunato DECIMA SEKTA.
Sechzebende Spinne mit Augen im halben Monde.

Fig. VII. ARANEA oculatorum situ quadrato NONA.
Neunte Spinne mit Augen im Vierecke.

K

TABVLA CLXXIII.

Hundert drey und siebenzigste Tafel.

Fig. I. MVSCA spatula antennarum rotunda TRICESIMA TERTIA.
Drey und dreyßigste Hausfliege mit rundlichem Spodel.

Fig. II. III. PHALAENA seticornis alis planis VICESIMA QVINTA.
Fünf und zwanzigster Nachtfalter mit borstigen Fühlhörnern und
flachen Flügeln.

Fig. IV. a. b. CHRYSOMELA TRICESIMA TERTIA.
Drey und dreyßigster Blattkäfer.

Fig. V. VI. PHALAENA pellucicornis alis erectis SECUNDA.
Zweyter Nachtfalter mit gekämmten Fühlhörnern und aufrechten Flügeln.

TABVLA CLXXIII.

Fig. I.



Fig. II.



Fig. III.



Fig. IV. a.



Fig. V.



Fig. VI.



Fig. IV. b.



TABVLA CLXXIV.

Fig. I.



Fig. II.



Fig. III.



Fig. IV.



Fig. V. b.



Fig. V. a.



TABVLA CLXXIV.

Hundert vier und siebenzigste Tafel.

Fig. I.

LIBELLVLA alis patentibus DECIMA QUINTA.
Fünfzehndes Jüngerchen mit offenen Flügeln.

Fig. II.

ARANEA oculorum seu semilunato DECIMA SEPTIMA.
Siebenzehende Spinne mit Augen im halben Monde.

Fig. III.

ARANEA oculorum seu quadrato DECIMA.
Zehende Spinne mit Augen im Vierecke.

Fig. IV.

ELATER antennæ setaceis DECIMVS.
Zehender Springkäfer mit borstigen Fühlhörnern.

Fig. V. a. b.

CYRCVLIQ femoribus muticis TRICESIMVS TERTIVS.
Drey und dreyßigster Rüsselkäfer mit ungeschulten Schenkeln.

TABVLA CLXXV.
Hundert fünf und siebenzigste Tafel.

- Fig. I. II. EPHEMERA QUINTA. MAS.
Fünfte Uferasfliege. Männchen.
- Fig. III. EPHEMERA SEXTA. FEMINA.
Sechste Uferasfliege. Weibgen.
- Fig. IV. ICHNEVMON SEPTAGESIMVS TERTIVS. FEMINA, aptera.
Drey und siebenzigste Schlupfwespe. Weibgen, ohne Flügel.
- Fig. V. VI. ICHNEVMON SEPTAGESIMVS QVARTVS. MAS, alatus.
Vier und siebenzigste Schlupfwespe. Männchen, mit Flügeln.
- Fig. VII. ICHNEVMON SEPTAGESIMVS QVINTVS.
Fünf und siebenzigste Schlupfwespe.

TABVLA CLXXV.

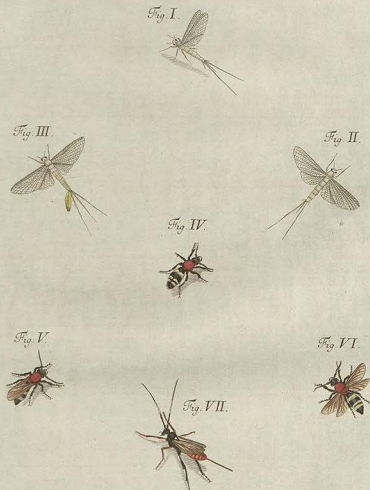

Leisd. pinx. R.

I. G. Ferr. R.

TABVLA CLXXVI.



Fig. I.



Fig. II.



Fig. III.



Fig. IV. a.



Fig. V. a.

Fig. VI.



Fig. IV. b.



Fig. V. b.



TABVLA CLXXVI.

Hundert sechsund siebenzigste Tafel.

Fig. I. LIBELLVLA alis erectis DECIMA QUINTA.
Aufsehendes Jüngerchen mit aufgerichteten Flügeln.

Fig. II. III. PHALAENA feticornis alis planis VICESIMA SEXTA.
Sechs und zwanzigster Nachtfalter mit borstigen Fühlhörnern und
flachen Flügeln.

Fig. IV. a. b. ANTHRENVS PRIMVS.
Erster Blumenstaubkäfer.

Fig. V. a. b. CERAMBYX DECIMVS SEPTIMVS.
Siebenzehnder Holzkäfer.

Fig. VI. ICHNEVMON SEPTVAGESIMVS SEXTVS. FEMINA, aptera.
Sechs und siebenzigste Schlupfwespe. Weibgen, ohne Flügel.

TABVLA CLXXVII.

Hundert sieben und siebenzigste Tafel.

Fig. I. MVSCA spathula antennarum rotunda TRICESIMA QVARTA.
Vier und dreyszigste Hausfliege mit rundlichem Spadel.

Fig. II. III. MVSCA spathula antennarum rotunda TRICESIMA QVINTA.
Fünf und dreyszigste Hausfliege mit rundlichem Spadel.

Fig. IV. ICHNEVMON SEPTVAGESIMVS SEPTIMVS.
Sieben und siebenzigste Schlupfwespe.

Fig. V. ICHNEVMON SEPTVAGESIMVS OCTAVVS.
Acht und siebenzigste Schlupfwespe.

Fig. VI. VII. SPHEX SEXTA.
Sechste Aferwespe.

Fig. VIII. IX. SPHEX SEPTIMA.
a. b. Siebende Aferwespe.

TABVLA CLXXVII.

Fig. I.



Fig. II.



Fig. III.



Fig. IV.



Fig. VI.



Fig. VII.



Fig. V.



Fig. VIII.



Fig. IX. a.



Fig. IX. b.



TABVLA CLXXVIII.

Fig. I.



Fig. II.



Fig. III.



Fig. IV.



Fig. V.



Fig. VI.



TABVLA CLXXVIII.
Hundert acht und siebenzigste Tafel.

Fig. I. II. *MUSCA spathula antennarum rotunda* TRICESIMA SEXTA.
Sechs und dreyszigste Hausfliege mit rundlichem Spatel.

Fig. III. IV. *PHALAENA pestivicornis alis deflexis* TRICESIMA. MAS.
Dreyszigster Nachtfalter mit geklümmtten Fühlhörnern und abhangenden
Flügeln. Männchen.

Fig. V. VI. *PHALAENA pestivicornis alis deflexis* TRICESIMA PRIMA. FEMINA.
Ein und dreyszigster Nachtfalter mit geklümmtten Fühlhörnern und
abhangenden Flügeln. Weibchen.

TABVLA CLXXIX.

Hundert neun und siebenzigste Tafel.

Fig. I. TENTHREDO antennis filiformibus SEXTA.
Sechste Sägfliede mit fadenähnlichen Fühlhörnern.

Fig. II. III. MVSCA spatula antennarum oblonga VICIESIMA.
Zwanzigste Hausfliege mit länglichem Spadel.

Fig. IV. V. PHALAEANA sticornis alis deflexis TRICESIMA SEPTIMA.
Sieben und dreißigster Nachtfalter mit borstigen Fühlhörnern und
abhängenden Flügeln.

Fig. VI. VII. NEMOTELVS DECIMVS SEPTIMVS.
Siebenzehende Stiletfliege.

Fig. VIII. IX. HIPPOBOSCA TERTIA.
Dritte Pferdfliege.

TABVLA CLXXIX.

Fig. I.



Fig. II.



Fig. III.



Fig. IV.



Fig. V.



Fig. VI.



Fig. VII.



Fig. VIII.



Fig. IX.



TABVLA CLXXX.



Fig. II.



Fig. III.



Fig. IV.



Fig. V.



Fig. VI.

TABVLA CLXXX.
Hundert und achtzigste Tafel.

Fig. I. II. *PHRYGANEA DECIMA.*
Zehende Frühlingsfliege.

Fig. III. *MUSCA spatula antennarum rotunda TRICESIMA SEPTIMA.*
Sieben und dreyßigste Hausfliege mit rundlichem Spägel.
Vid. TAB. CLXXIII. Fig. I. II.

Fig. IV. V. *PHALAENA feticornis alis planis VICESIMA SEPTIMA.*
Sieben und zwanzigste Nachtfalter mit bogigen Fühlhörnern und
flachen Flügeln.

Fig. VI. *ICHNEVMON SEPTVAGESIMVS NONVS.*
Neun und siebenzigste Schlupfwespe.

TABVLA CLXXXI.

Hundert ein und achtzigste Tafel.

- Fig. I. TIPVLA alis patentibus VICESIMA SECUNDA. FEMINA.
Zwey und zwanzigste Erdfliege mit offenen Flügeln. Weibgen.
- Fig. II. TIPVLA alis patentibus VICESIMA TERTIA. FEMINA.
Drey und zwanzigste Erdfliege mit offenen Flügeln. Weibgen.
- Fig. III. TIPVLA alis patentibus VICESIMA QUARTA. MAS.
Vier und zwanzigste Erdfliege mit offenen Flügeln. Männchen.
- Fig. IV. MVSCA spathula antennarum rotunda TRICESIMA OCTAVA.
Acht und dreyszigste Hausfliege mit runder Spadel.
- Fig. V. VI. TENTHREDO antennae clausae DECIMA SEXTA.
Sechzehende Sägfleie mit kühlformigen Fühlhörnern.
- Fig. VII. MVSCA spathula antennarum oblonga VICESIMA PRIMA.
Ein und zwanzigste Hausfliege mit länglichem Spadel.

TABVLA CLXXXI.

Fig. I.



Fig. II.



Fig. III.



Fig. IV.



Fig. V.



Fig. VI.



Fig. VII.



TABVLA CLXXXII.



Fig. I.



Fig. II.



Fig. III.



Fig. IV.



Fig. V.



Fig. VI.

TABVLA CLXXXII.

Hundert zwey und achtzigste Tafel.

Fig. I. LIBELLVIA alis patentibus DECIMA SEKTA.
Sechshebendes Jüngerchen mit offenen Flügeln.

Fig. II. III. TABANVS DVODECIMVS.
Zwölftre Bremsenfliege.

Fig. IV. LEPTVRA thorace conico DECIMA OCTAVA.
Achtzehender Aiterholzkäfer mit kegelförmlichem Brustschilde.

Fig. V. VI. PHALAENA fetidioris als planis VICESIMA OCTAVA.
*Acht und zwanzigster Nachtfalter mit borstigen Fühlhörnern und
fachen Flügeln.*

TABVLA CLXXXIII.
Hundert drey und achtzigste Tafel.

- Fig. I. CIMEX *quatuor* antennarum articulis *vicesimus septimus*.
Sieben und zwanzigste Wanze mit viergliedrigen Fühlhörnern.
- Fig. II, III. PAPILO *tetraps* alis *integris decimus quintus*.
Fünfzehnder vierfüßiger Tagfalter mit ganzen Flügeln.
- Fig. IV. TIPVLA alis *patentibus vicesima quinta femina*.
Fünf und zwanzigste Erdfliege mit offenen Flügeln. Weibgen.
- Fig. V. TIPVLA alis *patentibus vicesima sexta mas*.
Sechs und zwanzigste Erdfliege mit offenen Flügeln. Männgen.
- Fig. VI. ASILVS *decimus quintus*.
Fünfzehnder Raubfliege.
- Fig. VII. ICHNEVMON *octogesimus*.
Achtzigste Schlupfwespe.

TABVLA CLXXXIII.

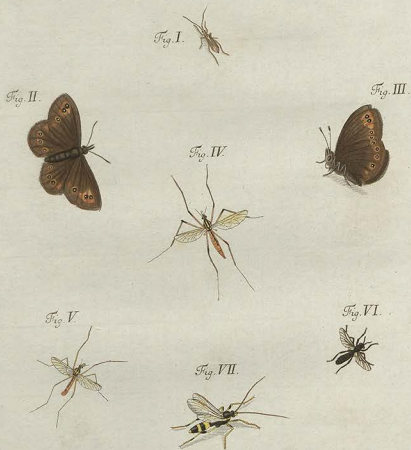

TABVLA CLXXXIV.



Fig. I.



Fig. II.



Fig. III.



Fig. IV.



Fig. V.



Fig. VI.



Fig. VII.

Leibel pinx. R.

I. G. F. sc. R.

TABVLA CLXXXIV.
Hundert vier und achtzigste Tafel.

Fig. I. LIBELLVLA als erectis DECIMA SEXTA.
Sechzehendes Jüngferchen mit aufgerichteten Flügeln.

Fig. II. III. PAPILIO hexapus als integris DECIMVS QVINTVS
Fünfsache oder sechsflüßiger Tagfalter mit ganzen Flügeln.

Fig. IV. V. TABANVS DECIMVS TERTIVS.
Dreyszehende Bremsenfliege.

Fig. VI. VII. TABANVS DECIMVS QVARTVS.
Vierzehende Bremsenfliege.

TABVLA CLXXXV.
Hundert fünf und achtzigste Tafel.

Fig. I. II. *PAPILIO hexopus* alis *ocellatis* *NONVS*.
Neunter sechsfüßiger Tagfalter mit geäugelten Flügeln.

Fig. III. *ASILVS DECIMVS SEXTVS*.
Sechzehende Raubfliege.

Fig. IV. ab. V. *CIMEX quatuor antennarum articulis* *VICESIMVS OCTAVVS*.
Acht und zwanzigste Wanze mit viergliedrigen Fühlhörnern.

TABVLA CLXXXV.

Fig. I.



Fig. II.



Fig. III.



Fig. IV.



Fig. V. a.



Fig. V. b.



Leidol. pinx. R.

I. G. F. sc. R.

TABVLA CLXXXVI.



Fig. IV.



Fig. II.



Fig. III.



Fig. V.



TABVLA CLXXXVI.
Hundert sechs und achtzigste Tafel.

Fig. I. LIBELLVLA alis patentibus DECIMA SEPTIMA.
Siebenzehendes Jüngerchen mit offenen Flügeln.

Fig. II. TENTHREDO antennis setaceis DECIMA SEPTIMA.
Siebenzehende Sägfliede mit borstigen Fühlhörnern.

Fig. III. TENTHREDO antennis clavatis DECIMA OCTAVA.
Achtzehende Sägfliede mit klüpförmigen Fühlhörnern.

Fig. IV. CLEROIDES PRIMVS.
Erster Aferbienenkäfer.

Fig. V. CLEROIDES SECUNDVS.
Zweyter Aferbienenkäfer.

TABVLA CLXXXVII.

Hundert sieben und achtzigste Tafel.

Fig. I. a. b. ICHNEVMON OCTOGESIMVS PRIMVS.
Ein und achtzigste Schlupfwespe.

Fig. II. III. MVSCA spatula antennarum oblonga VICESIMA SECVNDA.
Zwey und zwanzigste Hausfliege mit langlichem Spadel.

Fig. IV. CRYPTOCEPHALVS VICESIMVS QVARTVS.
Vier und zwanzigster Falkkäfer.

Fig. V. ARANEA oculorum situ quatuor linearum TERTIA.
Dritte Spinne mit Augen in vier Reihen.

Fig. VI. ARANEA oculorum situ quatuor linearum QVARTA.
Vierte Spinne mit Augen in vier Reihen.

Fig. VII. ARANEA oculorum situ semilunato DECIMA OCTAVA.
Achtzehende Spinne mit Augen im halben Monde.

TABVLA CLXXXVII



Fig. II.



Fig. III.



Fig. IV.



Fig. V.



Fig. VI.



Fig. VII.



TABVLA CLXXXVIII.



TABVLA CLXXXVIII
Hundert acht und achtzigste Tafel.

Fig. I. II. NEMOTELVS DECIMVS OCTAVVS.
Achtzehende Stiletfliege.

Fig. III. a. b. NOTOXVS PRIMVS.
Erster Brustthornkäfer.

Fig. IV. V. MVSCA Spathula antennarum oblonga VICESIMA TERTIA.
Drey und zwanzigste Hausfliege mit länglichem Spädel.

Fig. VI. VII. CVLEX TERTIVS.
Dritte Schnaakenfliege.

TABVLA CLXXXIX.

Hundert neun und achtzigste Tafel.

Fig. I. *BOSTRICHVS palmvs.*
Erster Capuzkäfer.

Fig. II. *LEPTVRA thorace cylindraceo DECIMA QVINTA.*
Fünfzehnder Aetherholzkäfer mit walzenförmlichem Brustschilde.

Fig. III. a. b. *TELEPHORVS ocutus SEXTVS.*
Sechster eyrunder Warzenkäfer.

Fig. IV. V. *PHALAENA seticornis als deflexis TRICESIMA OCTAVA.*
Acht und dreißigster Nachtfalter mit borstigen Fühlhörnern und abhängenden Flügeln.

Fig. VI. *ARANEA oculorum situ quatuor linearum QVINTA.*
Fünfte Spinne mit Augen in vier Reihen.

Fig. VII. *ARANEA oculorum situ semilunato DECIMA NONA.*
Neunzehende Spinne mit Augen im halben Monde.

TABVLA CLXXXIX.

Fig. I.



Fig. II.



Fig. III. a.



Fig. IV.



Fig. V.



Fig. III. b.



Fig. VI.



Fig. VII.



TABVLA CXC.



Fig. I.



Fig. II.



Fig. III.



Fig. IV.



Fig. V.



Fig. VI.



Fig. VII.

TABVLA CXC.
Hundert und neunzigste Tafel.

Fig. I. II. *LOCUSTA DECIMA. MAS.*
Ziehende Heuschrecke. Mäusen.

Fig. III. *LIBELLVLA* *alis patentibus DECIMA OCTAVA.*
Achtzehendes Jüngerchen mit offenen Flügeln.

Fig. IV. V. *TENTHREDO* *antennis clavatis DECIMA NONA.*
Neunzehende Sägliege mit käulfförmigen Fühlhörnern.

Fig. VI. *APIS QUADRAGESIMA TERTIA.*
Drey und vierzigste Biene.

Fig. VII. *VESPA VICIESIMA TERTIA.*
Drey und zwanzigste Wespe.

TABVLA CXCI.

Hundert ein und neunzigste Tafel.

Fig. I. NEMOTELVS DECIMVS NONVS.
Neunzehende Stiletfliege.

Fig. II. III. TENTHREDO antennæ setaceæ DECIMA QVARTA.
Vierzehende Sägfliede mit borstigen Fühlhörnern.

Fig. IV. ARANEA oculorum situ quadrato VNDECIMA.
Eilfte Spinne mit Augen im Vierecke.

Fig. V. VI. NEMOTELVS VICESIMVS.
Zwanzigste Stiletfliege.

Fig. VII. VIII. NEMOTELVS VICESIMVS PRIMVS.
Ein und zwanzigste Stiletfliege.

TABVLA CXCI.

Fig. I.



Fig. II.



Fig. III.



Fig. IV.



Fig. V.



Fig. VII.



Fig. VI.



Fig. VIII.



TABVLA CXCH.

Fig. I.



Fig. II.



Fig. III. a.



Fig. III. b.



Fig. IV.



Fig. VI.



Fig. V.



TABVLA CXCH.

Hundert zwey und neunzigste Tafel.

Fig. I. EMPIS SECUNDA.
Zweyte Schnepfenfliege.

Fig. II. EMPIS TERTIA.
Dritte Schnepfenfliege.

Fig. III. a. b. EMPIS QUARTA.
Vierthe Schnepfenfliege.

Fig. IV. V. APIS QUADRAGESIMA QUARTA.
Vier und vierzigste Biene.

Fig. VI. CERAMBYX DECIMVS OCTAVVS.
Achtzehender Holzkäfer.

TABVLA CXCIII.

Hundert drey und neunzigste Tafel.

Fig. I. PHALAENA *seticornis* alis *patentibus* DVODECIMA.
Zwölfter Nachtfalter mit borstigen Fühlhörnern und offenen Flügeln.

Fig. II. III. MVSCA *spathula antennarum oblonga* VICESIMA QUARTA.
Vier und zwanzigste Hausfliege mit länglichem Spatel.

Fig. IV. V. MVSCA *spathula antennarum rotunda* TRICESIMA NONA.
Neun und dreißigste Hausfliege mit rundlichem Spatel.

Fig. VI. VII. MVSCA *spathula antennarum rotunda* QUADRAGESIMA.
Vierzigste Hausfliege mit rundlichem Spatel.

TABVLA CXCIII

Fig. I.



Fig. II.



Fig. III.



Fig. IV.



Fig. V.



Fig. VI.



Fig. VII.



TABVLA CXCIV.

Fig. I.



Fig. II.



Fig. III.



Fig. IV.



Fig. V.



Fig. VII.



Fig. VI.



TABVLA CXCIV.
Hundert vier und neunzigste Tafel.

Fig. I. ELATER antennis setaceis VNDICESIMVS.
Eilfter Springkäfer mit borftigen Fühlhörnern.

Fig. II. III. TENTHREDO antennis clavatis VICESIMA.
Zwanzigfte Sägfliede mit käulformigen Fühlhörnern.

Fig. IV. CHRYSOMELA TRICESIMA QVARTA.
Vier und dreyßigfter Blattkäfer.

Fig. V. VI. PHALAEANA feticoresis alis planis VICESIMA NONA.
Neun und zwanzigfter Nachtfalter mit borftigen Fühlhörnern und
fachen Flügeln.

Fig. VII. CARABVS oblongus VICESIMVS SECVNDVS.
Zwey und zwanzigfter länghlicher Laufkäfer.

TABVLA CXCV.
Hundert fünf und neunzigste Tafel.

Fig. I. II. *MVSCA* spathula antennarum rotunda *QVADRAGESIMA PRIMA.*
Ein und vierzigste Hausfliege mit rundlichem Spadel.

Fig. III. IV. *ICHNEVMON* octogesimus secundus.
Zwey und achtzigste Schlupfwespe.

Fig. V. VI. *PHALAEANA* scitornis sibi plenis *TRICESIMA.*
Dreysigster Nachtfalter mit borstigen Fühlhörnern und flachen Flügeln.

Fig. VII. VIII. *APIS* *QVADRAGESIMA QVINTA.*
Fünf und vierzigste Biene.

TABVLA CXCV.

Fig. I.



Fig. II.



Fig. III.



Fig. VI.



Fig. V.



Fig. IV.



Fig. VII.



Fig. VIII.



TABVLA CXCVI.



Fig. I.



Fig. II.



Fig. III.



Fig. IV.



Fig. V.



Fig. VI.

TABVLA CXCVI.
Hundert sechs und neunzigste Tafel.

Fig. I. II. PHALAEANA *ficicornis* als *planis* TRICESIMA PRIMA.
Ein und dreyßigster Nachtfalter mit lößlichen Fühlhörnern und sechs Flügeln.

Fig. III. TIPVIA, A als *potentibus* VICESIMA SEPTIMA.
Sieben und zwanzigste Erdfliege mit offenen Flügeln.

Fig. IV. V. PHRYGANEAE VNDECIMA.
Elfte Frühlingsfliege.

Fig. VI. ARANEA *oculorum* seu *quadrato* DVODECIMA.
Zwölffte Spinne mit Augen im Viereck.

TABVLA CXC VII.

Hundert sieben und neunzigste Tafel.

Fig. I. II. TENTHREDO antennæ fetacis DECIMA QUINTA.
Zwanzehende Sägliege mit borstigen Fühlhörnern.

Fig. III. IV. PHALAENA feticornis alis planis TRICESIMA SECUNDA.
Zwey und dreyßigster Nachtfalter mit borstigen Fühlhörnern und
flachen Flügeln.

Fig. V. VI. APIS QUADRAGESIMA SEXTA.
Sechsz und vierzigste Biene.

Fig. VII. VIII. MVSCA spatula antennarum rotunda QUADRAGESIMA SECUNDA.
Zwey und vierzigste Hausfliege mit rundlichem Spadel.

TABVLA CXC VII.



TABVLA CXCVIII.



TABVLA CXCVIII.
Hundert acht und neunzigste Tafel.

Fig. I. II. *APIS QUADRAGESIMA SEPTIMA.*
Sieben und vierzigste Biene.

Fig. III. *ICHNEVMON OCTOGESIMVS TERTIVS.*
Drey und achtzigste Schlupfwespe.

Fig. IV. V. *STRATIOMYS DECIMA.*
Zehende Waffenfliege.

Fig. VI. *CRYPTOCEPHALVS VICESIMVS QVINTVS.*
Fünf und zwanzigster Falkkäfer.

Fig. VII. *LEPTVRA thorace conico DECIMA NONA.*
Neunzehender Aferholzkäfer.

Fig. VIII. *SCARABAEVS tribus antennarum lamellis TRICESIMVS QVINTVS.*
Fünf und dreyßigster Maulwurfskäfer mit dreyßalligen Fühlhörnern.

TABVLA CXCIX.
Hundert neun und neunzigste Tafel.

Fig. I. II. CIMEX quatuor antennarum articulis VICESIMVS NONVS.
Neun und zwanzigste Wanze mit viergliedrigen Fühlhörnern.

Fig. III. ARANEA oculorum situ femilunato VICESIMA.
Zwanzigste Spinne mit Augen im halben Monde.

Fig. IV. V. CIMEX quatuor antennarum articulis TRICESIMVS.
Dreißigste Wanze mit viergliedrigen Fühlhörnern.

Fig. VI. VII. CIMEX quatuor antennarum articulis TRICESIMVS PRIMVS.
Ein und dreißigste Wanze mit viergliedrigen Fühlhörnern.

Fig. VIII. ELATER antennis serratis DECIMVS TERTIVS.
Dreyscheuder Springkäfer mit sägformigen Fühlhörnern.

TABVLA CXCIX.



Fig. III.



Fig. IV.



Fig. V.



Fig. VIII.



Fig. VI.



Fig. VII.



TABVLA CC.



Fig. II.



Fig. IV.



Fig. V.



Fig. VII.



Fig. III.



Fig. VI.



TABVLA CC.
Zweyhundertfte Tafel.

Fig. I.

NEMOTELVS VICESIMVS SECVNDVS.
Zwey und zwanzigste Stiletfliege.

Fig. II.

TENTHREDO antennis claudii VICESIMA PRIMA.
Ein und zwanzigste Sägliege mit kühlförmigen Fühlhörnern.

Fig. III.

TENTHREDO antennis setaceis DECIMA SEXTA.
Sechzehende Sägliege mit borstigen Fühlhörnern.

Fig. IV.

PHALAENA feticornis alis patentibus DECIMA TERTIA.
Dreyszehender Nachtfalter mit borstigen Fühlhörnern und offenen Flügeln.

Fig. V. VI.

MVSCA spatula antennarum rotunda QUADRAGESIMA TERTIA.
Drey und vierzigste Hausfliege mit runder Spindel.

Fig. VII.

ARANEA colorum sive femilunato VICESIMA PRIMA.
Ein und zwanzigste Spinne mit Augen im halben Monde.

INSECTA
RATISBONENSIA
VOL. III.

POLSKA AKADEMIA NAUK
Zakład Zool. Syst. i Zoogr.
w Krakowie
BIBLIOTEKA
64d. 193/3

INSECTA
RATISBONENSIA.
VOL. III.
Regensburgische
Insecten.
Dritter Band.

TABVLA CCI.
Zweyhundert und erste Tafel.

- Fig. I. COPRIS corniger DECIMVS. MAS.
Zehender gehörnter Aftermaulwurfkäfer. Männgen.
- Fig. II. COPRIS corniger VNDECIMVS. FEMINA.
Elffter gehörnter Aftermaulwurfkäfer. Weibgen.
- Fig. III. SCARABAEVS tribus antennarum Imollis TRICESIMVS SEXTVS.
Sechs und dreyßigster Maulwurfkäfer mit dreyßigstigen Fühlhörnern.
- Fig. IV. LEPTVRA thorace cylindraceo DECIMA SEXTA.
Sechszehender Afterholzkäfer mit ovalenähnlichem Brustschilde.
- Fig. V. LEPTVRA thorace plano DECIMA NONA.
Neunzehender Afterholzkäfer mit flachem Brustschilde.
- Fig. VI. LEPTVRA thorace plano VICESIMA.
Zwanzigster Afterholzkäfer mit flachem Brustschilde.

TABVLA CCI.

Fig. I.



Fig. II.



Fig. III.



Fig. IV.



Fig. V.



Fig. VI.



TABVLA CCII.



Leibn. pinx. R.

J. G. Eric. R.

TABVLA CCII.
Zweyhundert und zweyte Tafel.

Fig. I. PHALAENA pellinacorais alis patentibus VNDECIMA.
Elfster Nachtfalter mit geklammerten Püßhörnern und offenen Flügeln.

Fig. II, III. a. b. MVSCA spathula antennarum rotunda QVADRAGESIMA QVARTA.
Vier und vierzigste Hausfliege mit runder Spindel.

Fig. IV. SCARABAEVS tribus antennarum lamellis TRICESIMVS SEPTIMVS.
Sieben und dreysigster Maulwurfskäfer mit dreypaltigen Fühlhörnern.

Fig. V. CARABVS elongus VICESIMVS TERTIVS.
Drey und zwanzigster länglicher Laufkäfer.

TABVLA CCIII.
Zweyhundert und dritte Tafel.

Fig. I. II. PHALÆNA *seticornis* alis *deflexis* TRICESIMA NONA.
Neun und ärcyffigfter Nachtfalter mit *borfigen* Fühlhörnern und
abhängenden Flügeln.

Fig. III. SPHINX alis *angulatis* SEPTIMA.
Siebender Dämmerungsfalter mit *eckigen* Flügeln.

Fig. IV. LEPTVRA thorace *globoso* DECIMA QUINTA.
Funfzehnder Aetherholzkäfer mit *kuglichem* Brustschilde.

Fig. V. CERAMBYX DECIMVS NONVS.
Neunzehnder Holzkäfer.

Fig. VI. STENOCORVVS thorace *armato* SEPTIMVS.
Siebender Stutzkäfer mit *stachelichem* Brustschilde.

TABVLA CCIII.



TABVLA CCIV.

Fig. I.



Fig. II.



Fig. III.

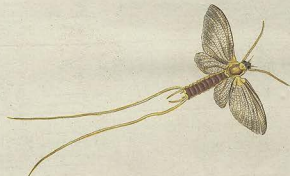

Fig. IV. a.



Fig. IV. b.



Fig. V.



Loebel pinx. R.

I. G. F. sc. P.

TABVLA CCIV.

Zweyhundert und vierte Tafel.

Fig. I. II. *PAPILIO tetrapus* sive *integris* DECIMVS SEXTVS.
Siebenzehender vierfüßiger Tagfalter mit ganzen Flügeln.

Fig. III. *EPHEMERA SEPTIMA*.
Siebende Vferasfliege.

Fig. IV. a. b. *BVPRESTIS DECIMA SEPTIMA*.
Siebender Stinkkäfer.

Fig. V. *BVPRESTIS DECIMA OCTAVA*.
Achtzehender Stinkkäfer.

TABVLA CCV.
Zweyhundert und fünfte Tafel.

Fig. I. VROCERVS QVARTVS.
Vierthe Schwanzfliege.

Fig. II. VROCERVS QVINTVS.
Fünfte Schwanzfliege.

Fig. III. VROCERVS SEXTVS.
Sechste Schwanzfliege.

Fig. IV. V. PHALAENA *feticornis* als *planis* TRICESIMA TERTIA.
Drey und äreyszigster Nachtfalter mit borstigen Fühlhörnern und
sachen Flügel.

Fig. VI. ICHNEVMON OCTOGESIMVS QVARTVS.
vier und achtzigste Schlupfwespe.

TABVLA CCV.



Fig. III.



Fig. IV.



Fig. V.



Fig. VI.



TABVLA CCVI.



Fig. I.



Fig. II.



Fig. III.



Fig. IV.



Fig. V. a.



Fig. V. b.

Loebel pinx. F.

I. C. Fec. R.

TABVLA CCVI.
Zweyhundert und sechste Tafel.

- Fig. I. *LIBELLVLA* alis *patentibus* DECIMA NONA.
Neunzehendes Längferchen mit *offenen* Flügeln.
- Fig. II. *LIBELLVLA* alis *patentibus* VICESIMA.
Zwanzigstes Längferchen mit *offenen* Flügeln.
- Fig. III. *LIBELLVLA* alis *patentibus* VICESIMA PRIMA.
Ein und zwanzigstes Längferchen mit *offenen* Flügeln.
- Fig. IV. *LEPTVRA* thorace *plano* VICESIMA PRIMA.
Ein und zwanzigster Aferholzkäfer mit *flachem* Brustschilde.
- Fig. V. a. b. *MVSCA* spatula antennarum *retunda* QUADRAGESIMA QUINTA.
Fünf und vierzigste Hausfliege mit *rundlichem* Spadel.

TABVLA CCVII.

Zweyhundert und siebende Tafel.

- Fig. I. SPHEX OCTAVA.
Achte Aferwespe.
- Fig. II. a. b. STRATIOMYS VNDECIMA.
Elfste Waffenfliege.
- Fig. II. IV. PAPILO tetrapus als integris DECIMVS SEPTIMVS.
Siebenzehnder vierfüßiger Tagfalter mit ganzen Flügeln.
- Fig. V. VI. VROCERVS SEPTIMVS.
Siebende Schwanzfliege.

TABVLA CCVII.

Fig. I. a.



Fig. I. b.



Fig. II. a.



Fig. II.



Fig. IV.



Fig. II. b.



Fig. V.



Fig. VI.



TABVLA CCVIII.



Fig. V. a.



Fig. V. b.



Fig. VI.



Fig. VII.



Lothol pinx. R.

I. C. F. sc. R.

TABVLA CCVIII.
Zweyhundert und achte Tafel.

Fig. I. II. PAPHIO tetrapus alis integris DECIMVS OCTAVVS.
Achtzehender vierfüßiger Tagfalter mit ganzen Flügeln.

Fig. III. IV. PAPHIO tetrapus alis integris DECIMVS NONVS.
Neunzehender vierfüßiger Tagfalter mit ganzen Flügeln.

Fig. V. a. b. ATTELAVS TERTIVS.
Dritter Schildkrötenkäfer.

Fig. VI. VII. PAPHIO hexapus alis ocellatis DECIMVS.
Zehender sechsfüßiger Tagfalter mit geügelten Flügeln.

B

TABVLA CCIX.

Zweyhundert und neunte Tafel.

Fig. I. II. PHALAENA *pectinicornis* alis *plavis* DECIMA QVARTA.
Vierzehnder Nachtfalter mit geklammten Fühlhörnern und flachen Flügeln.

Fig. III. a. b. NEMOTELVS *vicesimus tertius*.
Drey und zwanzigste Stiletfliege.

Fig. IV. V. PHALAENA *seticornis* alis *plavis* TRICESIMA QVARTA.
Vier und dreysßigster Nachtfalter mit borstigen Fühlhörnern und flachen Flügeln.

Fig. VI. VII. TIPVLA alis *incumbentibus* PRIMA.
Erste Erdflliege mit aufstieghenden Flügeln.

TABVLA CCIX.

Fig. I.



Fig. II.



Fig. III. a.



Fig. IV.



Fig. V.



Fig. III. b.



Fig. VI.



Fig. VII.



TABVLA CCX.



TABVLA CCX.

Zweyhundert und zehende Tafel.

Fig. I. II. *PAPILIO tetrapus* alis integris VICESIMVS.
Zwanzigster vierfüßiger Tagfalter mit ganzen Flügeln.

Fig. III. a. b. *CIMEX quatuor antennarum articulis TRICESIMVS SECVNDVS.*
Zwey und dreyßigste Wanze mit viergliedrigen Fühlhörnern.

Fig. IV. V. *PHALAENA seticornis* alis deflexis QVADRAGESIMA.
Vierzigster Nachtfalter mit borstigen Fühlhörnern und abhangenden Flügeln.

TABVLA CCXI.
Zweyhundert und eilfte Tafel.

Fig. I. II. *PAPILIO hexapus* alis *occellatis* *VNDERCIMVA*.
Eilfter sechsfüßiger Tagfalter mit geäugelten Flügeln.

Fig. III. IV. *PHALAENA feticornis* alis *pluris* *TRICESIMA QVINTA*.
Fünf und dreysigster Nachtfalter mit borstigen Fühlhörnern und
fachen Flügeln.

Fig. V. VI. *PHALAENA pestinicornis* alis *deflexis* *TRICESIMA SECVNDA*.
Zwey und dreysigster Nachtfalter mit gekämmten Fühlhörnern und
abhangenden Flügeln.

TABVLA CCXI.



Fig. I.



Fig. II.



Fig. III.



Fig. IV.



Fig. V.



Fig. VI.

TABVLA CCXII.



Fig. I.



Fig. II.



Fig. III.



Fig. IV.



Fig. V.

TABVLA CCXII.

Zweyhundert und zwölfte Tafel.

Fig. I. II. *PAPILIO hexapus* als *candotis SEPTIMVS.*
Siebender sechsfüßiger Tagfalter mit gefchwänzten Flügeln.

Fig. III. *PHALAENA pectinicornis* als *patentibus DVODECIMA.*
Zwölfter Nachtfalter mit gekämmten Fühlhörnern und offenen Flügeln.

Fig. IV. V. *PHALAENA feticornis* als *deflexis QUADRAGESIMA PRIMA.*
Ein und vierzigster Nachtfalter mit bogenförmigen Fühlhörnern und abhangenden Flügeln.

TABVLA CCXIII.

Zweyhundert und dreyzehende Tafel.

Fig. I. II. PAPILIO tetrapus als integris VICESIMVS PRIMVS.
Ein und zwanzigster vierfüßiger Tagfalter mit ganzen Flügeln.

Fig. III. a. b. SCATOPSE PRIMVM.
Erste Fadenfliege.

Fig. IV. a. b. CHRYSOMELA TRICESIMA QVINTA.
Fünf und dreyßigster Blattkäfer.

Fig. V. a. b. PODVRA PRIMA.
Erster Wasserfloh.

TABVLA CCXIII.

Fig. III. a.



Fig. III. b.



Fig. I.



Fig. IV. a.



Fig. IV. b.



Fig. II.



Fig. V. a.



Fig. V. b.



TABVLA CCXIV.



Leidel pinx. Rat.

I. G. Friedrich sc. del.

TABVLA CCXIV.

Zweyhundert und vierzehende Tafel.

- Fig. I. II. *PAPILIO hexapus* alis ocellatis DVODECIMVS.
Zwölfter sechsflügeliger Tagfalter mit geklingelten Flügeln.
- Fig. III. *PHALAENA feticornis* alis patentibus DECIMA QVARTA.
Vierzehender Nachtfalter mit borstigen Fühlhörnern und offenen Flügeln.
- Fig. IV. *PTEROPHORVS TERTIVS*.
Dritter Fächerfalter.
- Fig. V. *PHALAENA pectinicornis* alis deflexis TRICESIMA TERTIA. MAS.
Conf. Tab. CCXIX, Fig. I. II.
Drey und dreyßigster Nachtfalter mit gekämmten Fühlhörnern und abhängenden Flügeln. Mägen. Vergl. Tab. CCXIX, Fig. I. II.

TABVLA CCXV.

Zweyhundert und funfzehende Tafel.

Fig. I. II. PHALAENA pellinicornis alis deflexis TRICESIMA QVARTA.
Vier und dreyszigster Nachtfalter mit gekämmten Fühlhörnern und
abhängenden Flügeln.

Fig. III. a. b. BVPRESTOIDES PRIMVS.
Erster Aafterstinkkäfer.

Fig. IV. V. PHALAENA feticornis alis deflexis QVADRAGESIMA SECVNDA.
Zwey und vierzigster Nachtfalter mit borstigen Fühlhörnern und
abhängenden Flügeln.

TABVLA CCXV.



Fig. III. a.



Fig. III. b.



Fig. IV.



Fig. V.



TABVLA CCXVI.



TABVLA CCXVI.

Zweyhundert und fechzehende Tafel.

Fig. I. PHALAENA *feticornis* alis *planis* TRICESIMA SEXTA.
Sechs und dreyszigster Nachtfalter mit borstigen Fühlhörnern und
flachen Flügeln.

Fig. II. III. PHALAENA *feticornis* alis *erectis* PRIMA.
Erster Nachtfalter mit borstigen Fühlhörnern und aufrechten Flügeln.

Fig. IV. a. b. CHRYSOMELA TRICESIMA SEXTA.
Sechs und dreyszigster Blattkäfer.

Fig. V. MVSCA *spathula antennarum oblonga* VICESIMA QUINTA.
Fünf und zwanzigste Hauslliege mit langlichem Spindel.

TABVLA CCXVII.

Zweyhundert und siebenzehende Tafel.

Fig. I. *DYTICVS SEPTIMVS. MAS.*
Siebender Schwimmkäfer.

Fig. II. *DYTICVS OCTAVVS. FEMINA.*
Achter Schwimmkäfer, Weibgen.

Fig. III. IV. *PAPILIO tetrapus* aliis *angulatis* NONVS.
Neunter vierfüßiger Tagfalter mit eckigen Flügeln.

TABVLA CCXVII.



L. v. Bild. pinx. Rat.

I. C. Frödrich sc. Rat.

TABVLA CCXVIII.

Fig. I.



Fig. II.



Fig. IV.



Fig. V.



Fig. III.



Fig. VI.



Fig. VII.



Leibel pinx. Rat.

I. G. Frödrick sc. Rat.

TABVLA CCXVIII.

Zweyhundert und achtzehende Tafel.

Fig. I.

SILPHA SECVNDA.
Zweyter Aaskäfer.

Fig. II. III.

STRATIOMYS DVODECIMA.
Zwölffte Waftenfliege.

Fig. IV. V.

PHALAENA feticornis alis deflexis QVADRAGESIMA TERTIA.
Drey und vierzigster Nachtfalter mit bogenförmigen Fühlhörnern und
abhängenden Flügeln.

Fig. VI.

MVSCA spatula antennarum oblonga VICESIMA SEXTA.
Sechs und zwanzigste Hausfliege mit länglichem Spatel.

Fig. VII.

MVSCA spatula antennarum oblonga VICESIMA SEPTIMA.
Sieben und zwanzigste Hausfliege mit länglichem Spatel.

TABVLA CCXIX.

Zweyhundert und neunzehende Tafel.

Fig. I. II. PHALAENA *pellinicornis* alis *deflexis* TRICESIMA QUINTA.
Fünf und dreysigster Nachtfalter mit gekrümmten Fühlhörnern und
abhängenden Flügeln.

Fig. III. a. b. CIMEX *quinque* antennarum *articulis* VICESIMVS SEPTIMVS.
Sieben und zwanzigste Wanze mit fünfgliederigen Fühlhörnern.

Fig. IV. V. MVSCA *spathula* antennarum *oblonga* VICESIMA OCTAVA.
Acht und zwanzigste Hausfliege mit länglichem Spadel.

Fig. VI. VII. MVSCA *spathula* antennarum *oblonga* VICESIMA NONA.
Neun und zwanzigste Hausfliege mit länglichem Spadel.

TABVLA CCXIX.



Fig. III. a.



Fig. IV.



Fig. III. b.



Fig. V.



Fig. VI.



Fig. VII.



TABVLA CCXX.

Fig. I.



Fig. II.



Fig. III. a.



Fig. IV. a.



Fig. IV. b.



Fig. III. b.



Fig. V. a.



Fig. V. b.



TABVLA CCXX.
Zweyhundert und zwanzigste Tafel.

Fig. I. II. PHALAE^{NA} feticornis als deflexis QVADRAGESIMA QVARTA.
Vier und vierzigster Nachtfalter mit borstigen Fühlhörnern und
abhangenden Flügeln.

Fig. III. a. b. MVSCA spathula antennarum oblonga TRICESIMA.
Dreißigste Hausfliege mit längerlichem Spadel.

Fig. IV. a. b. DERMESTOIDES PRIMVS.
Erster Afterspeckkäfer.

Fig. V. a. b. NEMOTELVS vicissimus QVARTVS.
Vier und zwanzigste Stiletfliege.

TABVLA CCXXI.

Zweyhundert ein und zwanzigste Tafel.

Fig. I. a. b. MVSCA spatula antennarum oblonga TRICESIMA PRIMA.
Ein und dreysigste Hausfliege mit länglichem Spadel.

Fig. II. a. b. CVRCVLIO femoribus dentatis OCTAVVS.
Achter Ruffelkäfer mit gezähnten Schenkeln.

Fig. III. ICHNEVMON octogesimus quintvs.
Fünf und achtzigste Schlupfwespe.

Fig. IV. LEPTVRA thorace plano VICESIMA SECVNDA.
Zwey und zwanzigster Aferholzkäfer mit flachem Brustschilde.

Fig. V. a. b. CVRCVLIO femoribus dentatis NONVS.
Neunter Ruffelkäfer mit gezähnten Schenkeln.

Fig. VI. a. b. CARABVS oblongus VICESIMVS QVARTVS.
Vier und Zwanzigster länglicher Laufkäfer.

TABVLA CCXXI.

Fig. I. a.



Fig. II. a.



Fig. I. b.



Fig. III.



Fig. II. b.



Fig. V. b.



Fig. IV.



Fig. V. a.



Fig. VI. a.



Fig. VI. b.



TABVLA CCXXII.

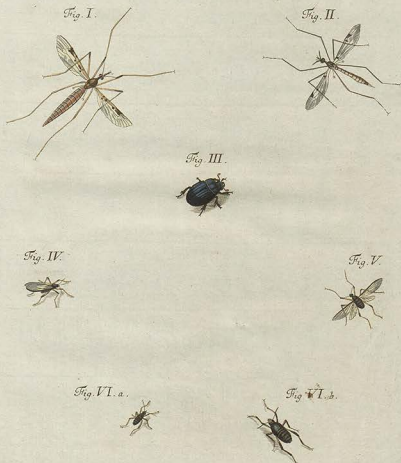

L. eidel. pinx. R.

I. G. Trübner sc. R.

TABVLA CCXXXII.

Zweyhundert zwey und zwanzigste Tafel.

- Fig. I. TIPVLA alis patentibus VICESIMA OCTAVA.
Acht und zwanzigste Erdfliege mit offenen Flügeln.
- Fig. II. TIPVLA alis patentibus VICESIMA NONA.
Neun und zwanzigste Erdfliege mit offenen Flügeln.
- Fig. III. SCARABAEVS tribus antennarum lamellis TRICESIMVS OCTAVVS.
Acht und dreysigster Maulwurfskäfer mit dreyspaltigen Fühlhörnern.
- Fig. IV. V. APHIS PRIMA. MAS.
Erste Blattlausfliege. Männchen.
- Fig. VI. a. b. APHIS SECVNDA. FEMINA.
Zweyte Blattlausfliege. Weibgen.

TABVLA CCXXIII.

Zweyhundert drey und zwanzigste Tafel.

Fig. I. II. MVSCA spathula antennarum oblonga TRICESIMA SECUNDA.
Zwey und dreyzigste Hausfliege mit länglichem Spatel.

Fig. III. IV. PHALAENA feticornis als planis TRICESIMA SEPTIMA.
Sieben und dreyzigster Nachfalter mit boßtigen Fühlhörnern und
flachen Flügeln.

Fig. V. VI. MVSCA spathula antennarum rotunda QUADRAGESIMA SEXTA.
Sechs und vierzigste Hausfliege mit rundlichem Spatel.

Fig. VII. ICHNEVMON octogesimys SEXTVS.
Sechs und achtzigste Schlupfwespe.

TABVLA CCXXIII.

Fig. I.



Fig. III.



Fig. II.



Fig. IV.



Fig. V.



Fig. VII.



Fig. VI.



TABVLA CCXXIV.

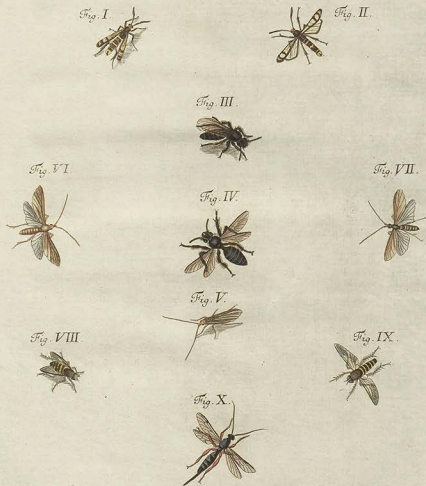

Leibniz pinxit. R.

I. C. F. D. r. sc. R.

TABVLA CCXXIV.

Zweyhundert vier und zwanzigste Tafel.

Fig. I. II. SPHINX alis integris cauda pilosa QUINTA.
Fünfter Dämmerungsfalter mit ganzen Flügeln und haarigem Schwanze.

Fig. III. IV. APIS QUADRAGESIMA OCTAVA.
Acht und vierzigste Biene.

Fig. V. VI. PHRYGANEA DUODECIMA. FEMINA?
Zwölfte Frühlingsfliege. Weibgen?

Fig. VII. PHRYGANEA DECIMA TERTIA. MAS?
Dreizehende Frühlingsfliege. Männchen?

Fig. VIII. IX. NEMOTELVS VICESIMVS QVINTVS.
Fünf und zwanzigste Stiletfliege.

Fig. X. ICHNEVMON OCTOGESIMVS SEPTIMVS.
Sieben und achtzigste Schlupfwespe.

D

TABVLA CCXXV.

Zweyhundert fünf und zwanzigste Tafel.

- Fig. I. *MVSCA spatula antennarum oblonga TRICESIMA TERTIA.*
Drey und dreyszigste Hausfliege mit länglichem Spatel.
- Fig II. III. *PHALAEANA feticornis alis platis TRICESIMA OCTAVA.*
Acht und dreyszigster Nachtfalter mit borstigen Fühlhörnern und
fachen Flügeln.
- Fig. IV. *ICHNEVMON OCTOGESIMVS OCTAVVS.*
Acht und achtzigste Schlupfwespe.
- Fig. V. *PHALAEANA feticornis alis patentibus DECIMA QVINTA.*
Funfzehender Nachtfalter mit borstigen Fühlhörnern und offenen Flügeln.
- Fig. VI. *PHALAEANA feticornis alis patentibus DECIMA SEXTA.*
Sechsender Nachtfalter mit borstigen Fühlhörnern und offenen Flügeln.
- Fig. VII. *ASILVS DECIMVS SEPTIMVS.*
Siebenzebende Raubfliege.

TABVLA CCXXVI.

Fig. II.



Fig. I.



Fig. III.



Fig. IV.



Fig. V.



Fig. VI.



Fig. VII.



TABVLA CCXXVI.

Fig. I.



Fig. II.



Fig. III.



Fig. IV.



Fig. V.



Fig. VI.



Fig. VII.



TABVLA CCXXVI.

Zweyhundert sechs und zwanzigste Tafel.

Fig. I. FORMICA SECUNDA. FEMINA?
Zweyte Ameise. Weibgen?

Fig. II. III. FORMICA TERTIA. MAS.
Dritte Ameise. Männgen.

Fig. IV. MVSCA spathula antennarum oblonga TRICESIMA QUARTA.
Vier und dreyszigste Hausfliege mit länglichem Spadel.

Fig. V. ARANEA oculorum situ trium linearum SECUNDA.
Zweyte Spinne mit Augen in drey Reihen.

Ar. triura Walb.

Fig. VI. ARANEA oculorum situ quadrato DECIMA TERTIA.
Dreyzehende Spinne mit Augen im Vierecke.

Ar. compey. Walb.

Fig. VII. ARANEA oculorum situ semilunato VICESIMA SECUNDA.
Zwey und zwanzigste Spinne mit Augen im halben Monde.

TABULA CCXXVII.

Zweyhundert sieben und zwanzigste Tafel.

- Fig. I. VOLVCELLA NONA.
Neunte Federbuschfliege.
- Fig. II. ARANEA oculorum seu *semilunato* VICESIMA TERTIA. MAS.
Drey und zwanzigste Spinne mit Augen im halben Monde. Männchen.
- Fig. III. ARANEA oculorum seu *semilunato* VICESIMA QUARTA. FEMINA.
Vier und zwanzigste Spinne mit Augen im halben Monde. Weibgen.
- Fig. IV. a.b. CISTELA TERTIA.
Dritter Kegelkäfer.
- Fig. V. FORMICA QUARTA. FEMINA.
Vierte Ameise. Weibgen.
- Fig. VI. VII. FORMICA QUINTA. MAS.
Fünfte Ameise. Männchen.

TABULA CCXXVII.

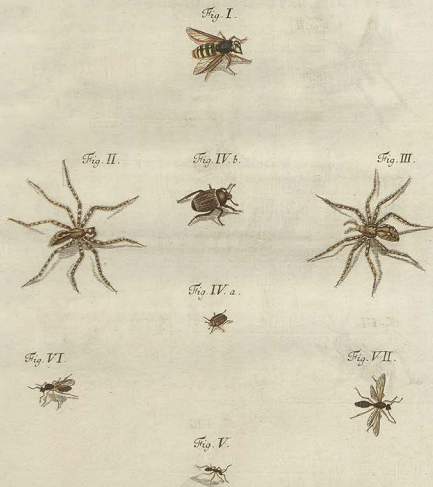

TABVLA CCXXVIII.



Leibk. pinax. P.

L.C.F. sc. R.

TABVLA CCXXVIII.

Zweyhundert acht und zwanzigste Tafel.

Fig. I. II. *ACRIDIVM VNDECIMVM.*
Elfte Schnarrheuschrecke.

Fig. III. *CICINDELA SEXTA.*
Sechster Zangenkäfer.

Fig. IV. V. *PHALAENA feticornis* alis *planis* *TRICESIMA NONA.*
Neun und dreyzigster Nachtfalter mit boyßigen Fühlhörnern und
fachen Flügeln. .

Fig. VI. VII. *ACRIDIVM DVODECIMVM.*
Zwölfte Schnarrheuschrecke.

Fig. VIII. *ASILVS DECIMVS OCTAVVS.*
Achtzehende Raubfliege.

TABVLA CCXXIX.

Zweyhundert neun und zwanzigste Tafel.

Fig. I. PHALAEANA feticornis als patentibus DECIMA SEPTIMA.
Siebenschender Nachtfalter mit borstigen Fühlhörnern und offenen
Flügeln.

Fig. II. III. EPHEMERA OCTAVA.
Achte Uferausfliege.

Fig. IV. V. a. b. APHIS TERTIA. FEMINA.
Dritte Blattlausfliege. Weibgen.

Fig. VI. a. b. APHIS QVARTA. MAS.
Vierte Blattlausfliege. Männgen.

TABVLA CCXXIX.

Fig. I.



Fig. II.



Fig. III.



Fig. IV.



Fig. V. a.



Fig. VI. a.



Fig. V. b.



Fig. VI. b.



Leidel. pinx. R.

I. G. F. sc. R.

TABVLA CCXXX.



Fig. I.

Fig. II.



Fig. III.



Fig. IV.



Fig. VI.



Fig. V.



Fig. VII.



TABVLA CCXXX.

Zweyhundert und dreysigste Tafel.

- Fig. I. PHALAENA *feticornis* alis *patentibus* DECIMA OCTAVA.
Achtzehnder Nachtfalter mit borstigen Fühlhörnern und offenen Flügeln.
- Fig. II. MVSCA *spathula antennarum oblonga* TRICESIMA QUINTA.
Fünf und dreysigste Hausfliege mit länglichem Spatel.
- Fig. III. MVSCA *spathula antennarum oblonga* TRICESIMA SEXTA.
Sechs und dreysigste Hausfliege mit länglichem Spatel.
- Fig. IV. V. PHALAENA *feticornis* alis *flexis* QUADRAGESIMA QUINTA.
Fünf und vierzigster Nachtfalter mit borstigen Fühlhörnern und abhängender Flügeln.
- Fig. VI. VII. PHALAENA *feticornis* alis *planis* QUADRAGESIMA.
Vierzigster Nachtfalter mit borstigen Fühlhörnern und flachen Flügeln.

TABVLA CCXXXI.

Zweyhundert ein und dreyszigste Tafel.

Fig. I. II. a. b. APIHS QVINTA. FEMINA.
Fünfte Blattlausfliege. Weibgen.

Fig. III. a. b. APHS SEXTA. MAS.
Sechste Blattlausfliege. Männgen.

Fig. IV. V. PHALAENA sticornis alis deflexis QVADRAGESIMA SEXTA.
Sechsis und vierzigster Nachtfalter mit boßigen Fühlhörnern und
abhängenden Flügeln.

Fig. VI. VII. APHS SEPTIMA. FEMINA.
a. b. Siebende Blattlausfliege. Weibgen.

Fig. VI. a. b. APHS OCTAVA. MAS.
Achte Blattlausfliege. Männgen.

TABVLA CCXXXI.

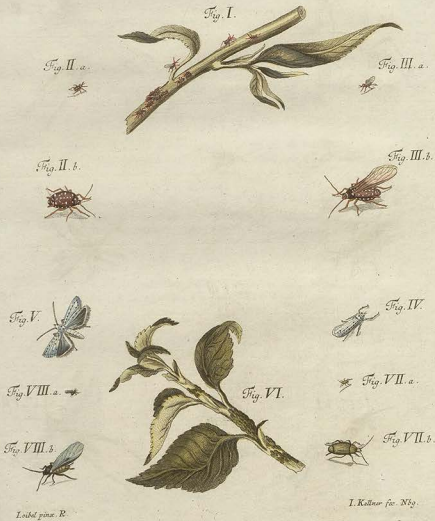

TABVLA CCXXXII.



Fig. I. a.



Fig. III.

Fig. I. b.



Fig. IV.



Fig. V.



Fig. VIII. a.



Fig. VI.

Fig. VIII. b.



Fig. VII.

Leicht. pins. R.

I. Kollar sc. Nip.

TABVLA CCXXXII.

Zweyhundert zwey und dreysigste Tafel.

Fig. I. a. b. *CRYPTOCEPHALVS VICESIMVS SEXTVS.*
Sechs und zwanzigster Falkkäfer.

Fig. II. III. *ACRIDIVM DECIMVM TERTIVM.*
Dreyszehende Schnarrheuschrecke.

Fig. IV. V. *TENTHREDO antennis clauatis VICESIMA SECVNDA.*
Zwey und zwanzigste Sägfliede mit Käuflornigen Fühlhörnern.

Fig. VI. VII. *ACRIDIVM DECIMVM QVARTVM.*
Vierzehende Schnarrheuschrecke.

Fig. VIII. a. b. *CYRCVLIQ femoribus dentatis DECIMVS.*
Zehender Rüsselkäfer mit gezähnten Schenkeln.

TABVLA CCXXXIII.

Zweyhundert drey und dreysigfte Tafel.

- Fig. I. **CVLEX** QUARTVS.
Vierte Schnaackenfliege.
- Fig. II. III. **PHALAENA** *seticornis* *alsi* *deflexis* QUADRAGESIMA SEPTIMA.
Sieben und vierzigster Nachtfalter mit borstigen Fühlhörnern und abhängenden Flügeln.
- Fig. IV. **TIPVLA** TRICESIMA.
Dreysigste Erdfliege.
- Fig. V. **ICHNEVMON** OCTOGESIMVS NONVS.
Neun und achtzigste Schlupfwespe.
- Fig. VI. **VESPA** VICESIMA QVARTA.
Vier und zwanzigste Wespe.
- Fig. VII. **CHRYSIS** QVINTA.
Fünfte Goldwespe.

TABVLA CCXXXIII.

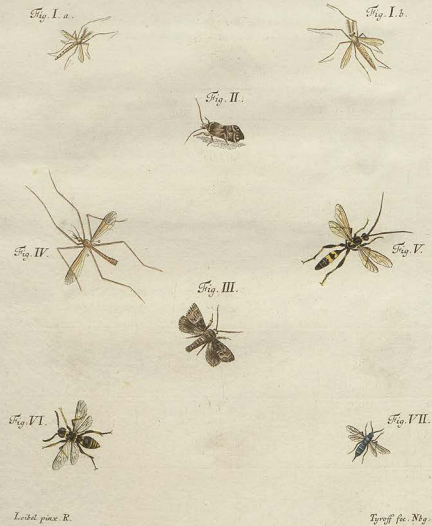

TABVLA CCXXXIV.



Fig. I.



Fig. II.



Fig. IV. a.



Fig. III.



Fig. IV. b.



Fig. V.



Fig. VII.



Fig. VI.

TABVLA CCXXXIV.
Zweyhundert vier und dreysfigte Tafel.

Fig. I. LEPTVRA thorace plano VICESIMA TERTIA.
Drey und zwanzigster Afferholzkäfer mit flachem Brustschilde.

Fig. II. III. PHALAENA feticornis alis planis QVADRAGESIMA PRIMA.
Ein und vierzigster Nachtfalter mit borstigen Fühlförnern und
flachen Flügeln.

Fig. IV. a. b. COCCINELLA VICESIMA SECVNDA.
Zwey und zwanzigster Blattlauskäfer.

Fig. V. VI. PAPILO hexapus alis obliquis QVARTVS.
Vierter sechsfüßiger Tagfalter mit schiefen Flügeln.

Fig. VII. MVSCA spatula antennarum oblonga TRICESIMA SEPTIMA.
Sieben und dreysfigte Hausfliege mit länglichem Spadel.

TABVLA CCXXXV.

Zweyhundert fünf und dreysigste Tafel.

- Fig. I. a. b. APHIS NONA. MAS.
Neunte Blattlausfliege. Männgen.
- Fig. II. a. b. APHIS DECIMA. FEMINA.
Zehende Blattlausfliege. Weibgen.
- Fig. III. IV. PHALAENA *sticovris* alis *defexis* QUADRAGESIMA OCTAVA.
Acht und vierzigster Nachtfalter mit borstigen Fühlhörnern und
abhängenden Flügeln.
- Fig. V. VI. ICHNEVMON NONAGESIMVS.
Neunzigste Schlupfwespe.
- Fig. VII. TENTHREDO *antennis staceis* DECIMA SEPTIMA.
Siebenzehende Sägfliège mit borstigen Fühlhörnern.

TABVLA CCXXXV.

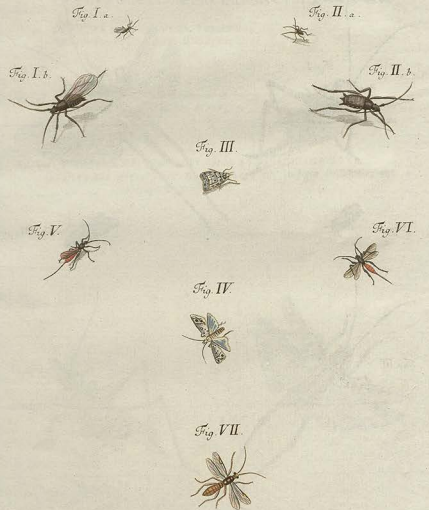

Loebel pinx. R.

Tyrosiff. sc. Nip.

TABVLA CCXXXVI.

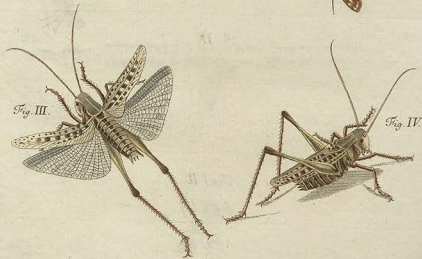
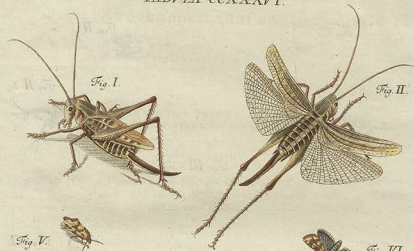

Leidol. p. 100. R.

Tyreff. N. 19.

TABVLA CCXXXVI.

Zweyhundert sechs und dreysigste Tafel.

Fig. I. II. *LOCVSTA VNDECIMA. FEMINA.*
Eilfte Heuschrecke. Weibgen.

Fig. III. IV. *LOCVSTA DVODECIMA. MAS.*
Zwölfte Heuschrecke. Männgen.

Fig. V. VI. *PHALAENA feticornis* alis *deflexis* *QVADRAGESIMA NONA.*
Neun und vierzigster Nachtfalter mit borstigen Fühlhörnern und
abhängenden Flügeln.

TABVLA CCXXXVII.

Zweyhundert sieben und dreysigste Tafel.

Fig. I. II. PHALAENA seticornis alis plavis QVADRAGESIMA SECVNDA.
zwey und vierzigster Nachtfalter mit borstigen Fühlhörnern und
flachen Flügeln.

Fig. III. IV. VROCERVS OCTAVVS.
Achte Schwanzfliege.

Fig. V. CARABVS oblongus VICESIMVS QVINTVS.
Fünf und zwanzigster länglicher Laufkäfer.

Fig. VI. CICADA QVARTA.
Fünfte Schaumfliege.

Fig. VII. a. b. MVSCA spatula antennarum oblonga TRICESIMA OCTAVA.
Acht und dreysigste Hausfliege mit länglichem Spadel.

TABVLA CCXXXVII.



TABVLA CCXXXVIII.

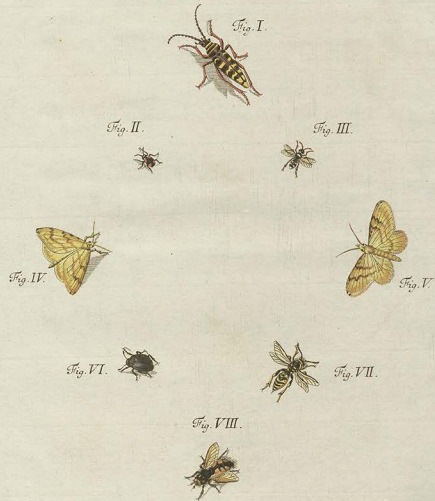

Leibniz pinx. R.

W. K. Hoffmann sculp. f. 279.

TABVLA CCXXXVIII.

Zweyhundert acht und dreyszigste Tafel.

- Fig. I. *LEPTVRA thorace globosa* DECIMA SEXTA.
Sechzehnder Aferholzkäfer mit kugeligem Bruchhilde.
- Fig. II. *CRYPTOCEPHALVS vicesimus septimus*.
Sieben und zwanzigster Fallkäfer.
- Fig. III. *APIS QVADRAGESIMA NONA*.
Neun und vierzigste Biene.
- Fig. IV. V. *PHALAENA feticornis alis planis QVADRAGESIMA TERTIA*.
Drey und vierzigster Nachtfalter mit borstigen Fühlhörnern und flachen Flügeln.
- Fig. VI. *CISTELA QVARTA*.
Vierter Kegelmkäfer.
- Fig. VII. *VESPA vicesima quinta*.
Fünf und zwanzigste Wespe.
- Fig. VIII. *MVSCA spathula antennarum truncata QVARTA*.
Vierte Hausfliege mit abgekatzenem Spindel.

TABVLA CCXXXIX.

Zweyhundert neun und dreysigste Tafel.

Fig. I. II. PAPILIO *tetropus* alis *integris* VICESIMVS SECVNDVS.
Zwey und zwanzigster vierfüßiger Tagfalter mit ganzen Flügeln.

Fig. III. a. b. COCCINELLA VICESIMA TERTIA.
Drey und zwanzigster Blattlauskäfer.

Fig. IV. EPHEMERA NONA.
Neunte Uferasfliege.

Fig. V. EPHEMERA DECIMA.
Zehende Uferasfliege.

TABVLA CCXXXIX.



Fig. III. a.



Fig. III. b.



Fig. II.



TABVLA CCXL.

Fig. I.



Fig. II.



Fig. III.



Fig. V.



Fig. VI.



Fig. IV.



Fig. VII.



Fig. VIII.



TABVLA CCXL.

Zweyhundert und vierzigste Tafel.

Fig. I. II. SPHEX NONA.
Neunte Aferwespe.

Fig. III. IV. MVSCA spathula antennarum rotunda QUADRAGESIMA SEPTIMA.
Sieben und vierzigste Hausfliege mit rundlichem Spädel.

Fig. V. MVSCA spathula antennarum oblonga TRICESIMA NONA.
Neun und dreyszigste Hausfliege mit länglichem Spädel.

Fig. VI. NEMOTELVS VICESIMVS SEXTVS.
Sechs und zwanzigste Stiletfliege.

Fig. VII. VIII. PHALAEANA feticornis alis deplexis QVINQVAGESIMA.
Fünfzigster Nachtfalter mit borstigen Fühlhörnern und abhängenden Flügeln.

TABVLA CCXLI.

Zweyhundert ein und vierzigste Tafel.

Fig. I. II. PHALAENA seticornis alis deflexis QVINQVAGESIMA PRIMA.
Ein und funfzigster Nachfalter mit borstigen Fühlhörnern und
abhängenden Flügeln.

Fig. III. IV. SPHEX DECIMA.
Zehende Aitterwespe.

Fig. V. VI. ACRIDIVM DECIMUM QVINTVM.
Funfzehende Schnarrheuschrecke.

Fig. VII. VIII. APIS QVINQVAGESIMA.
Funfzigste Biene.

TABVLA CCXLI.

Fig. I.



Fig. II.



Fig. III.



Fig. V.



Fig. VI.



Fig. IV.



Fig. VIII.



Fig. VII.



Loebel pinx. R.

Tyffert sc. del.

TABVLA CCXLII.

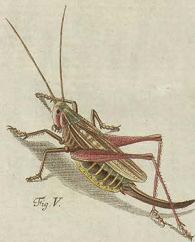

Leibl. pinx. R.

Griff. sc. del.

TABVLA CCXLII.

Zweyhundert zwey und vierzigste Tafel.

Fig. I. II. *PAPILIO tetrapus* als *integris* *VICESIMVS TERTIVS.*
Drey und zwanzigster vierfüßiger Tagfalter mit ganzen Flügeln.

Fig. III. *ICHNEVMON nonagesimvs PRIMVS.*
Ein und neunzigste Schlupfwespe.

Fig. IV. *MVSCA sphula antennarum fuffiformi* *QVINTA.*
Fünfte Hausfliege mit spindelförmigem Spaedel.

Fig. V. VI. *LOCVSTA decima TERTIA.*
Dreyszehende Heuschrecke.

TABVLA CCXLIII.
Zweyhundert drey und vierzigste Tafel.

Fig. I. II. **ACRIDIVM DECIMVM SEXTVM.**
Schwebende Schnarrheuschrecke.

Fig. III. IV. **ACRIDIVM DECIMVM SEPTIMVM.**
Stehende Schnarrheuschrecke.

Fig. V. VI. **ACRIDIVM DECIMVM OCTAVVM.**
Achtzehende Schnarrheuschrecke.

TABVLA CCXLIII.

Fig. I.



Fig. II.



Fig. III.



Fig. IV.



Fig. V.



Fig. VI.



Leicht pinax B.

I. Kollar sc. Nbg.

TABVLA CCXLIV.

Fig. I.



Fig. II.



Fig. III.



Fig. IV.



Fig. V.



Fig. VI.



TABVLA CCLXIV.

Zweyhundert vier und vierzigste Tafel.

- Fig. I. II. PHALAENA feticornis alis deflexis QVINQVAGESIMA SECVNDA.
Zwey und funfzigster Nachtfalter mit borstigen Fühlhörnern und
abhängenden Flügeln.
- Fig. III. IV. CIMEX quinque antennarum articulis VICESIMVS OCTAVVS.
Acht und zwanzigste Wanze mit fünfgliedrigen Fühlhörnern.
- Fig. V. ICHNEVMON NONAGESIMVS SECVNDVS.
Zwey und neunzigste Schlupfwespe.
- Fig. VI. ICHNEVMON NONAGESIMVS TERTIVS.
Drey und neunzigste Schlupfwespe.

TABVLA CCXLV.

Zweyhundert fünf und vierzigste Tafel.

Fig. I. II. *ACRIDIVM DECIMUM NONVM.*
Neunzehende Schnarrheuschrecke.

Fig. III. IV.
a. b. *STOMOXOIDES TERTIVS.*
Dritte Tauchenmefserfliege.

Fig. V. VI. *ICHNEVMON NONAGESIMVS QVARTVS.*
Vier und neunzigste Schlupfwespe.

TABVLA CCXLV.



Leibel pinx. R.

Tyffler sc. Nbg.

TABVLA CCXLVI

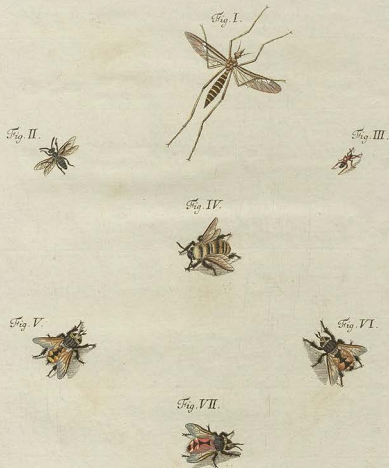

Linbél pinco R.

J. Knyffer sc. N. G.

TABVLA CCXLVI.

Zweyhundert sechs und vierzigste Tafel.

- Fig. I. TIPVLA TRICESIMA PRIMA.
Ein und dreyzigste Erdfliege.
- Fig. II. ICHNEVMON NONAGESIMVS QVINTVS.
Fünf und neunzigste Schlupfwespe.
- Fig. III. ICHNEVMON NONAGESIMVS SEXTVS.
Sechs und neunzigste Schlupfwespe.
- Fig. IV. APIS QVINQVAGESIMA PRIMA.
Ein und funfzigste Biene.
- Fig. V. MVSCA spatula antennarum truncata QVINTA.
Fünfte Hausfliege mit abgestutztem Spadel.
- Fig. VI. MVSCA spatula antennarum truncata SEXTA.
Sechste Hausfliege mit abgestutztem Spadel.
- Fig. VII. MVSCA spatula antennarum oblonga QVADRAGESIMA.
Vierzigste Hausfliege mit länglichem Spadel.

TABVLA CCXLVII.

Zweyhundert sieben und vierzigste Tafel.

Fig. I.

APIS QVINQVAESIMA SECVNDA.
Zwey und funfzigste Biene.

Fig. II. III.

PHALAENA feticornis alis consolutis OCTAVA.
Achter Nachtfalter mit borstigen Fühlhörnern und zusammengerollten
Flügeln.

Fig. IV. V.

LOCVSTA DECIMA QVARTA.
Vierzehende Heuschrecke.

TABVLA CCXLVII.

Fig. I.



Fig. II.



Fig. III.



Fig. V.

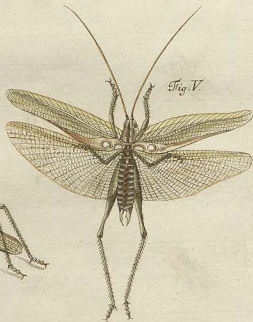
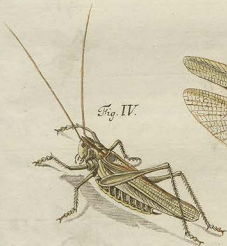

Fig. IV.



Leibl. pinx. R.

Tyross sc. Ndg.

TABVLA CCXLVIII.



L. v. d. g. v. n. F.

H. Beck. ex. Nig.

TABVLA CCXLVIII.

Zweyhundert acht und vierzigste Tafel.

Fig. I. II. PHALAENA *feticornis* als *deftivis* QVINQVAGESIMA TERTIA.
Drey und funfzigster Nachtfalter mit borstigen Fühlhörnern und
abhängenden Flügeln.

Fig. III. IV. CIMEX *quaditor* antennarum *articalis* TRICESIMVS TERTIVS.
Drey und dreyßigste Wanze mit viergliedrigen Fühlhörnern.

Fig. V. APIS QVINQVAGESIMA TERTIA.
Drey und funfzigste Biene.

Fig. VI. APIS QVINQVAGESIMA QVARTA.
Vier und funfzigste Biene.

Fig. VII. VIII. TENTHREDO *antennae filiformis* SEPTIMA.
Siebende Sägilige mit fadenähnlichen Fühlhörnern.

G

TABVLA CCXLIX.

Zweyhundert neun und vierzigste Tafel.

Fig. I. II. LOCUSTA DECIMA QUINTA.
Fünfzehende Heuschrecke.

Fig. III. IV. ACRIDIUM VICHSTVM.
Zwanzigste Schnarrheuschrecke.

TABVLA CCXLIX.

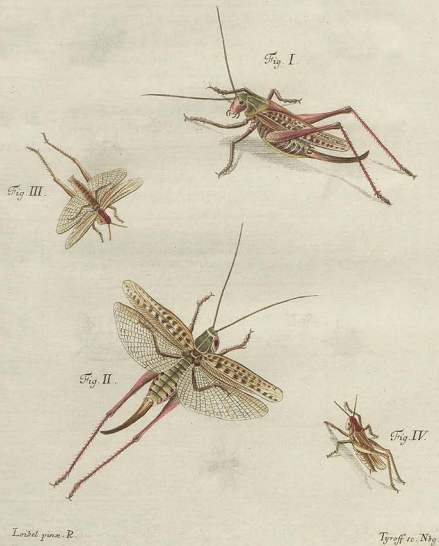

TABVLA CCL.



Loebel pinax R.

Treff. ex. Nbg.

TABVLA CCL.

Zweyhundert und funfzigste Tafel.

- Fig. I. II. PHALAENA stictornis alis deflexis QVINQVAGESIMA QVARTA.
Vier und funfzigster Nachtfalter mit boyligen Fühlhörnern und
abhängenden Flügeln.
- Fig. III. MUSCA spatulata antennarum oblonga QVADRAGESIMA OCTAVA.
Acht und vierzigste Hausfliege mit rundlichem Spatel.
- Fig. IV. APIS QVINQVAGESIMA QVINTA.
Fünf und funfzigste Biene.
- Fig. V. VI. CIMEX quinque antennarum articulis VICESIMVS NONVS.
Neun und zwanzigste Wanze mit funfzigstigen Fühlhörnern.
- Fig. VII. APIS QVINQVAGESIMA SEXTA.
Sechs und funfzigste Biene.

TABVLA CCLI.

Zweyhundert ein und funfzigste Tafel.

Fig. I. II. APIS QVINQVAGESIMA SEPTIMA.
Sieben und funfzigste Biene.

Fig. III. a. b. STOMOXOIDES QVARTVS.
Vierte Taschenmesserfliege.

Fig. IV. V. PHALAEANA feticornis alis deflexis QVINQVAGESIMA QVINTA.
Fünf und funfzigster Nachtfalter mit borstigen Fühlhörnern und
abhängenden Flügeln.

Fig. VI. APIS QVINQVAGESIMA OCTAVA.
Acht und funfzigste Biene.

Fig. VII. APIS QVINQVAGESIMA NONA.
Neun und funfzigste Biene.

TABVLA CCLI.



Fig. III. a.



Fig. III. b.



Fig. VI.



Fig. VII.

TABVLA CCLII.



Fig. I.



Fig. II.



Fig. III.



Fig. IV.



Fig. V.



Fig. VI.

Leicht pinx. R.

H. Bach sc. Nig.

TABVLA CCLII.

Zweyhundert zwey und funzigste Tafel.

Fig. I. II. *ACRIDIVM VICESIMVM PRIMVM.*
Ein und zwanzigste Scharheuschrecke.

Fig. III. IV. *PHALAENA feticornis* als *plaris DECIMA QVINTA.*
Fünfzehnder Nachtfalter mit borstigen Fühlhörnern und sechs
Flügeln.

Fig. V. *TENTHREDO antenni filiformis OCTAVA.*
Achte sägfliege mit fadenähnlichen Fühlhörnern.

Fig. VI. *NEMOTELVS VICESIMVS SEPTIMVS.*
Sieben und zwanzigste Siletfliege.

TABVLA CCLIII.

Zweyhundert drey und funfzigste Tafel.

Fig. I. II.

ACRIDIVM VICESIMVM SECVNDVM.
Zwey und zwanzigste Schnarrheuschrecke.

Fig. III. IV.

PHALAENA feticornis alis deflexis QVINQVAGESIMA SEXTA.
Sechs und funfzigster Nachtfalter mit vorliegenden Fühlhörnern und
abhängenden Flügeln.

Fig. V. VI.

ACRIDIVM VICESIMVM TERTIVM.
Drey und zwanzigste Schnarrheuschrecke.

TABVLA CCLIII.



Fig. I.



Fig. II.

Fig. III.



Fig. IV.



Fig. V.



Fig. VI.



Loibel pinx. R.

I. Kollar sc. Nya.

TABVLA CCLIV.

Fig. I.



Fig. II.



Fig. III. a.



Fig. IV.



Fig. III. b.



Fig. V.



Fig. VI.



Fig. VII.



Leibl. pinx. R.

Tyrgg. sc. Np.

TABVLA CCLIV.

Zweyhundert vier und funfzigste Tafel.

Fig. I. II. *PAPILIO tetrapus* alis integris VICESIMVS QVARTVS.
Vier und zwanzigster vierfüßiger Tagfalter mit ganzen Flügeln.

Fig. III. a. b. *COCCINELLA VICESIMA QVARTA.*
Vier und zwanzigster Blattlauskäfer.

Fig. IV. *MVSCA spatulata antennarum truncata SEPTIMA.*
Siebende Hausfliege mit abgehacktem Spatel.

Fig. V. *PHALAENA feticornis* alis planis QVADRAGESIMA QVARTA.
Vier und vierzigster Nachtfalter mit borstigen Fühlhörnern und
fachen Flügeln.

Fig. VI. VII. *APIS SEXAGESIMA.*
Sechszigste Biene.

TABVLA CCLV.

Zweyhundert fünf und funfzigste Tafel.

- Fig. I. II. **LOCVSTA DECIMA SEXTA.**
Sechzehende Heuschrecke.
- Fig. III. **STOMOXIS PRIMA.**
Erste Stechfliege.
- Fig. VI. V. **PAPILIO hexapus alis ocellatis DECIMVS TERTIVS.**
Dreyszehender sechsfüßiger Tagfalter mit geügelten Flügeln.
- Fig. VI. **ARANEA oculorum situ semilunato VICESIMA QVINTA.**
Fünf und zwanzigste Spinne mit Augen im halben Monde.

TABVLA CCLV.

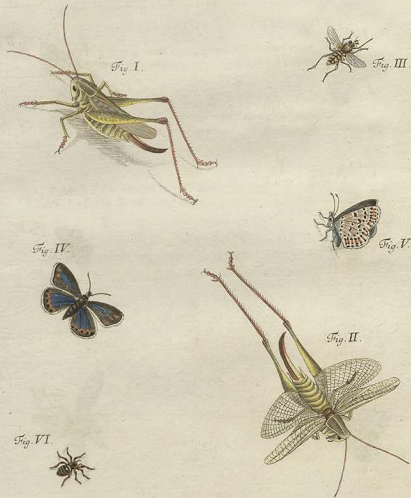

Lebel pinx. R.

Tyross sculp. Nig.

TABVLA CCLVI.

Fig. I.



Fig. II.



Fig. III.



Fig. IV.



Fig. V.



Fig. VI.



Leibol. pinx. R.

I. C. Boeh. scul. Nip.

TABVLA CCLVI.

Zweyhundert sechs und funfzigste Tafel.

Fig. I. II. PHALAENA *pellinicornis* alis planis DECIMA SEXTA.
Sechzebender Nachtfalter mit igekämmten Fühlhörnern und flachen
Flügeln.

Fig. III. IV. PHALAENA *feticornis* alis planis QUADRAGESIMA QVINTA.
Fünf und vierzigster Nachtfalter mit borstigen Fühlhörnern und
flachen Flügeln.

Fig. V. VI. TABANVS DECIMVS QVINTVS.
Funfzehende Bremsenfliege.

H

TABVLA CCLVII.

Zweyhundert sieben und funfzigste Tafel.

Fig. I. II. PHALAEANA *seticornis* alis *plavis* QUADRAGESIMA SEXTA.
Sechs und vierzigster Nachtfalter mit borstigen Fühlhörnern und
flachen Flügeln.

Fig. III. a. b. CHRYSOMELA *tricesima* SEPTIMA.
Sieben und dreyszigster Blattkäfer.

Fig. IV. EMPIS *quinta*.
Fünfte Schnepfenfliege.

Fig. V. VI. TENTHREDO *antennis claudis* VICESIMA TERTIA.
Drey und zwanzigste Sägfliege mit käulformigen Fühlhörnern.

TABVLA CCLVII.



TABVLA CCLVIII.

Fig. I.



Fig. III.



Fig. IV.



Fig. V.

Fig. VI.



Fig. VII.



Fig. VIII.



Fig. II.



Lothol. pinx. R.

Tyrosif. sc. Nisg.

TABVLA CCLVIII.

Zweyhundert acht und funfzigste Tafel.

Fig. I. II. *LOCVSTA DECIMA SEPTIMA.*
Siebenzehende Heufehrecke.

Fig. III. IV. *STRATIOMYS DECIMA TERTIA.*
Dreyzehende Waffenfliege.

Fig. V. VI. *PHALAENA feticornis alis planis QUADRAGESIMA SEPTIMA.*
Sieben und vierzigster Nachtfalter mit borstigen Fühlhörnern und
flachen Flügeln.

Fig. VII. VIII. *MVSCA spatula antennarum rotunda QUADRAGESIMA NONA.*
Neun und vierzigste Hausfliege mit rundlichem Spadel.

TABVLA CCLIX.

Zweyhundert neun und funfzigste Tafel.

Fig. I. II. PHALAENA *feticornis* alis *deflexis* QVINQVAGESIMA SEPTIMA.
Sieben und funfzigster Nachtfalter mit borstigen Fühlhörnern und
abhängenden Elügeln.

Fig. III. a. b. SCOLYTVS PRIMVS.
Erster Kolbenkäfer.

Fig. IV. V. PHALAENA *feticornis* alis *planis* QVADRAGESIMA OCTAVA.
Acht und vierzigster Nachtfalter mit borstigen Fühlhörnern und
flachen Elügeln.

Fig. VI. SCARABAEVS *tribus* antennarum *lamellis* TRICESIMVS NONVS.
Neun und dreyzigster Maulwurfskäfer mit dreypaltigen Fühl-
hörnern.

Fig. VII. SPHEX VNDECIMA.
Elfte Aterwespe.

TABVLA CCLIX.

Fig. I.



Fig. II.



Fig. III. a.



Fig. IV.



Fig. V.



Fig. III. b.



Fig. VI.



Fig. VII.



Loebel pinx. R.

Weyff sc. Nig.

TABVLA CCLX.

Fig. I.



Fig. II.



Fig. III. a.



Fig. III. b.



Fig. IV.



Leid. pinx. R.

Fig. V.



Tyrgg. sc. Nig.

TABVLA CCLX.
Zweyhundert und sechzigste Tafel.

Fig. I. II. *PAPILIO hexapus* als *obliquus* QVINTVS.
Fünfter sechsfüßiger Tagfalter mit schiefen Flügeln.

Fig. III. a. b. *CRYPTOCEPHALVS VICIESIMVS* OCTAVVS.
Acht und zwanzigster Fallkäfer.

Fig. IV. V. *APIS SEXAGESIMA* PRIMA.
Ein und sechzigste Biene.

TABVLA CCLXI.

Zweyhundert ein und fechzigste Tafel.

Fig. I. II.

PHALAEANA *feticornis* *alis planis* QVADRAGESIMA NONA.
Neun und vierzigster Nachtfalter mit dorffigen Fühlhörnern und
flachen Flügeln.

Fig. III.

STOMOXOIDES QVINTVS.
Fünfte Taschenmesserfliege.

Fig. IV.

MVSCA *spathula* *antennarum oblonga* QVADRAGESIMA PRIMA.
Ein und vierzigste Fliege mit länglichem Spindel.

Fig. V. VI.

APIS SEXAGESIMA SECVNDA.
Zwey und fechzigste Biene.

TABVLA CCLXI.

Fig. I.



Fig. II.



Fig. III.



Fig. IV.



Fig. V.



Fig. VI.



Loebel pins. R.

Threff. sc. Nro.

TABVLA CCLXII.



Fig. V.



Fig. III. b.



Lab. pona. R.

I. Kellerer sc. N. 2.

TABVLA CCLXII.

Zweyhundert zwey und sechzigste Tafel.

Fig. I. SPHEX DVODECIMA.
Zwölffte Aferwespe.

Fig. II. SPHEX DECIMA TERTIA.
Dreyszehende Aferwespe.

Fig. III. a. b. MVSCA spatula antennarum rotunda QVINQVAGESIMA.
Fanzigste Hausfliege mit rundlichem Spindel.

Fig. IV. V. PHALAENA seticornis abs plantis QVINQVAGESIMA.
Fanzigster Nachtfalter mit borsten Fühlhörnern und sacken Flügel.

Fig. VI. VII. APIS SEXAGESIMA TERTIA.
Drey und sechzigste Biene.

TABVLA CCLXIII.

Zweyhundert drey und fechzigste Tafel.

Fig. I. II. *LOCUSTA DECIMA OCTAVA.*
Achtzehende Heuschrecke.

Fig. III. *PHALAENA sticornis alis patentibus DECIMA NONA.*
Neunzehender Nachtfalter mit vorstigen Fühlhörnern und offenen
Flügeln.

Fig. IV. V. *PHALAENA sticornis alis planis QVINQVAGESIMA PRIMA.*
Ein und funfzigster Nachtfalter mit vorstigen Fühlhörnern und flachen
Flügeln.

Fig. VI. *ICHNEVMON nonagesimus SEPTIMVS.*
Sieben und neunzigste Schlupfwespe.

TABVLA CCLXIII.

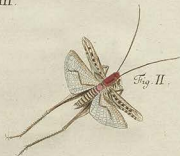

Fig. III.



Fig. IV.



Fig. VI.



Fig. V.



TABVLA CCLXIV.



Fig. I.



Fig. II.

Fig. III. a.



Fig. III. b.



Fig. IV.



Label pinax R.

Fig. V.



TABVLA CCLXIV.

Zweyhundert vier und fechzigste Tafel.

Fig. I. II. PHALAENA seticornis als planis QVINQVAGESIMA SECVNDA.
Zwey und funfzigster Nachtfalter mit borstigen Fühlhörnern und
flachen Flügeln.

Fig. III. a. b. MELOLONTHA VNDECIMA.
Eilfter Sägenblattkäfer.

Fig. IV. V. ACRIDIVM VICESIMVM QVARTVM.
Vier und zwanzigste Schnarrheuschrecke.

TABVLA CCLXV.

Zweyhundert fünf und fechzigste Tafel.

Fig. I. II. *ACRIDIVM VICESIMVM QVINTVM.*
Fünf und zwanzigste Schnarrheuſchrecke.

Fig. III. *APIS SEXAGESIMA QVARTA.*
Vier und fechzigste Biene.

Fig. IV. V. *ACRIDIVM VICESIMVM SEXTVM.*
Sechs und zwanzigste Schnarrheuſchrecke.

TABVLA CCLXV.



Leidel pinx. R.

I. Kollar ſic. Nly.

TABVLA CCLXVI.



Fig. I.



Fig. II.

Fig. III. a.



Fig. IV. a.



Fig. IV. b.



Fig. III. b.



Fig. V.



Fig. VI.



Loebel pinx. R.

Tyross sc. Nbg.

TABVLA CCLXVI.

Zweyhundert sechs und fechzigste Tafel.

Fig. I. II. *PHALAENA feticornis* alis *convolutis* NONA.
Neunter Nachtfalter mit borstigen Fühlhörnern und zusammengerollten Flügeln.

Fig. III. a. b. *COCCINELLA VICESIMA QUINTA*.
Fünf und zwanzigster Blattlauskäfer.

Fig. IV. a. b. *CIMEX quatuor antennarum articulis TRICESIMVS QVARTVS*.
Vier und dreyszigste Wanze mit viergliedrigen Fühlhörnern.

Fig. V. VI. *PHALAENA feticornis* alis *deflexis* *QVINQVAGESIMA OCTAVA*.
Acht und funfzigster Nachtfalter mit borstigen Fühlhörnern und abhängenden Flügeln.

TABVLA CCLXVII.

Zweyhundert sieben und sechzigste Tafel.

Fig. I. II.

ACRIDIVM VICESIMVM SEPTIMVM.
Sieben und zwanzigste Scharrkeufchrecke.

Fig. III. a. b. c.

APIS SEXAGESIMA QVINTA.
Fünf und sechzigste Biene.

Fig. IV. V.

ACRIDIVM VICESIMVM OCTAVVM.
Acht und zwanzigste Schnarrkeufchrecke.

TABVLA CCLXVII.

Fig. I.



Fig. II.



Fig. III. a.



Fig. III. c.



Fig. III. b.



Fig. IV.



Fig. V.



Leibel pinx. R.

I. Kollar sculp. Nip.

TABVLA CCLXVIII.

Fig. I.



Fig. II.



Fig. III.



Fig. IV.



Fig. V.



Fig. VI.



Fig. VII.



Leibel pinx. R.

Tyross sc. Nbg.

TABVLA CCLXVIII.

Zweyhundert acht und fechzigste Tafel.

- Fig. I. STRATIOMYS DECIMA QVARTA.
Vierzehende Waffenfliege.
- Fig. II. SPHEX DECIMA QVARTA.
Vierzehende Alterweisp.
- Fig. III. PHALAENA feticornis alis patentibus VICESIMA.
Zwanzigster Nachtfalter mit borstigen Fühlhörnern und offenen Flügeln.
- Fig. IV. LAMPYRIS PRIMA.
Erster Leuchtkäfer.
- Fig. V. STOMOXIS SECUNDA.
Zweyte Stechtliege.
- Fig. VI. MVSCA spatula antennarum oblonga QVINQVAGESIMA PRIMA.
Ein und funfzigste Hausfliege mit rundlichem Spadel.
- Fig. VII. MVSCA spatula antennarum rotunda QVINQVAGESIMA SECUNDA.
Zwey und funfzigste Hausfliege mit rundlichem Spadel.

TABVLA CCLXIX.

Zweyhundert neun und sechzigste Tafel.

- Fig. I. II. *MVSCA* *spathula antennarum rotunda QVINQVAGESIMA TERTIA.*
Drey und funfzigste Hausfliege mit rundlichem Spatel.
- Fig. III. *PHALAENA* *seicornis alis patentibus VICESIMA PRIMA.*
*Ein und zwanzigster Nachtfalter mit borstigen Fühlhörnern und
 offenen Flügeln.*
- Fig. IV. a. b. *TERMES* *PRIMVS.*
Erste Todtenuhr.
- Fig. V. VI. *ACRIDIVM* *VICESIMVM NONVM.*
Neunte Schnarrheuschrecke.

TABVLA CCLXIX.



Fig. III.



Fig. IV. b.



Fig. IV. a.

Fig. V.

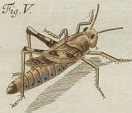
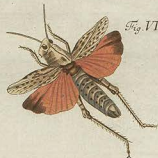

Fig. VI.



Loisel pinx. R.

Thyoff. sc. Nig.

TABVLA CCLXX.



Fig. III.



Fig. IV. a.

22



Fig. V.



Leibniz pinx. R.

Fig. VI.



Tyrolf. sc. Fig.

TABVLA CCLXX.

Zweyhundert und siebenzigste Tafel.

- Fig. I. II. PHALAEANA feticornis alis convolutis DECIMA.
Zehender Nachtfalter mit borstigen Fühlhörnern und zusammengerollten Flügeln.
- Fig. III. TIPVLA TRICESIMA SECUNDA.
Zwey und dreyszigste Erdfliege.
- Fig. IV. a. b. THRIPS PRIMA.
Erste Blafenfussfliege.
- Fig. V. APIS SEXAGESIMA SEXTA.
Sechs und sechzigste Biene.
- Fig. VI. ICHNEVMON NONAGESIMVS OCTAVVS.
Acht und neunzigste Schlupfwespe.

TABVLA CCLXXI.

Zweyhundert ein und siebenzigste Tafel.

Fig. I. II. PHALAENA *peftimicornis* alis *deflexis* TRICESIMA SEXTA.
Sechs und dreysigfter Nachtfalter mit gekämmten Fühlhörnern und
abhängenden Flügeln.

Fig. III. PHALAENA *seticornis* alis *patentibus* VICESIMA SECVNDA.
Zwey und zwanzigfter Nachtfalter mit borstigen Fühlhörnern und
offenen Flügeln.

Fig. IV. V. CHERMES PRIMVM.
Erste Blattfaugerfliege.

Fig. VI. MVSCA *spathula antennarum oblonga* QVADRAGESIMA SECVNDA.
Zwey und vierzigste Hausfliege mit längerem Spadel.

Fig. VII. MVSCA *spathula antennarum oblonga* QVADRAGESIMA TERTIA.
Drey und vierzigste Hausfliege mit längerem Spadel.

TABVLA CCLXXI.



Fig. III.



Fig. IV.



Fig. V.



Fig. VI.



Fig. VII.



TABVLA CCLXXII.

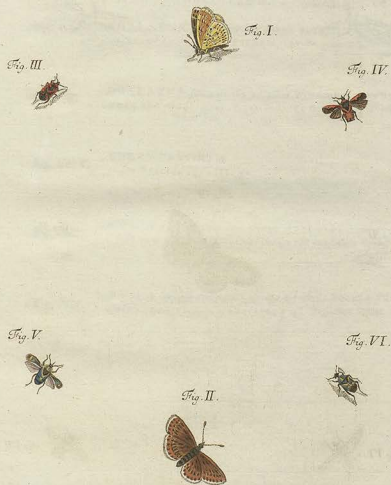

Louise ponce. R.

C. Boeck sc. Nög.

TABVLA CCLXXII.

Zweyhundert zwey und siebenzigste Tafel.

- Fig. I. II. *PAPILIO hexapus alis ocellatis DECIMVS QVARTVS.*
Viersehender sechsfüßiger Tagfalter mit geängelten Flügeln.
- Fig. III. IV. *CIMEX quinque antennarum articulis TRICESIMVS.*
Dreysigste Wanze mit fünfgliedrigen Fühlhörnern.
- Fig. V. VI. *CIMEX quinque antennarum articulis TRICESIMVS PRIMVS.*
Ein und dreysigste Wanze mit fünfgliedrigen Fühlhörnern.

K

TABVLA CCLXXIII.

Zweyhundert drey und siebenzigste Tafel.

Fig. I. II. PAPILIO tetrapus alis integris VICESIMVS QVINTVS.
Fünf und zwanzigster vierfüßiger Tagfalter mit ganzen Flügeln.

Fig. III. APIS SEXAGESIMA SEPTIMA.
Sieben und sechzigste Biene.

Fig. IV. a. b. LVPERVVS PRIMVS.
Erster Fadenkäfer.

Fig. V. PAPILIO tetrapus alis integris VICESIMVS SEXTVS.
Sechs und zwanzigster vierfüßiger Tagfalter mit ganzen Flügeln.

Fig. VI. PAPILIO tetrapus alis integris VICESIMVS SEPTIMVS.
Sieben und zwanzigster vierfüßiger Tagfalter mit ganzen Flügeln.

TABVLA CCLXXIII.



L. Kohl. pinx. B.

C. Beck sc. Nbg.

TABVLA CCLXXIV.

Fig. I.



Fig. II.



Fig. IV. b.



Fig. III.



Fig. IV. a.



Fig. V.



Fig. VI.



Leach. p. 10. R.

Thyeff. ex. N. 19.

TABVLA CCLXXIV.

Zweyhundert vier und siebenzigste Tafel.

Fig. I. II. *PAPILIO hexapus* als *obliquis sextus*.
Sechster sechsfüßiger Tagfalter mit schiefen Flügeln.

Fig. III. *ICHNEVMON nonagesimus nonus*.
Neun und neunzigste Schlupfwespe.

Fig. IV. a. b. *ASELLVS PRIMVS*.
Erste Wasserfliege.

Fig. V. VI. *PAPILIO tetrapus* als *integris vicesimus octavus*.
Acht und zwanzigster vierfüßiger Tagfalter mit ganzen Flügeln.

TABVLA CCLXXV.

Zweyhundert fünf und siebenzigste Tafel.

- Fig. I. II. *PAPILIO hexapus alis candidis SEPTIMVS.*
Siebender sechsfüßiger Tagfalter mit geschwänzten Flügeln.
- Fig. III. *PHALAENA sciticornis alis patentibus VICESIMA TERTIA.*
Drey und zwanzigster Nachtfalter mit borstigen Fühlhörnern und offenen Flügeln.
- Fig. IV. a. b. *PVLEX PRIMVS.*
Erster Floh.
- Fig. V. VI. *PHALAENA sciticornis alis planis QVINQVAGESIMA TERTIA.*
Drey und funfszigster Nachtfalter mit borstigen Fühlhörnern und flachen Flügeln.

TABVLA CCLXXV.

Fig. I.



Fig. II.



Fig. III.



Fig. IV. a.



Fig. IV. b.



Fig. V.



Fig. VI.



Loebel pinx. R.

TABVLA CCLXXVI.

Fig. I.



Fig. II.



Fig. III.



Fig. IV. b.



Fig. IV. a.



Fig. V.



Leibel pinx. R.

Fig. VI.



C. Beck ec. Nly.

TABVLA CCLXXXI.

Zweyhundert sechs und siebenzigste Tafel.

Fig. I. II.

PAPILIO hexapus als ocellatis DECIMVS QVINTVS.
Eunfzschender sechsfüßiger Tagfalter mit gedügelten Flügeln.

Fig. III.

PHALAENA feticornis als patentibus VICESIMA QVARTA.
Vier und zwanzigster Nachtfalter mit borstigen Fühlhörnern und
offenen Flügeln.

Fig. IV. a. b. PEDICVLVS PRIMVS.
Erste Laus.

Fig. V. VI. PAPILIO hexapus als obliquis SEPTIMVS.
Siebender sechsfüßiger Tagfalter mit schiefen Flügeln.

TABVLA CCLXXVII.

Zweyhundert sieben und siebenzigste Tafel.

- Fig. I. II. *PAPILIO tetrapus* alis *integris* VICESIMVS NONVS.
Neun und zwanzigster vierfüßiger Tagfalter mit ganzen Flügeln.
- Fig. III. *PHALAENA feticornis* alis *patentibus* VICESIMA QVINTA.
Fünf und zwanzigster Nachtfalter mit borstigen Fühlhörnern und offenen Flügeln.
- Fig. IV. a. b. *CASSIDA SEPTIMA*.
Siebender Schildkäfer.
- Fig. V. VI. *ACRIDIVM TRICESIMVM*.
Dreßsigste Schnarrheuschrecke.

TABVLA CCLXXVII.

Fig. I.



Fig. II.



Fig. III.



Fig. IV. a.



Fig. IV. b.



Fig. V.



Fig. VI.



L. v. d. p. p. R.

C. Beck sc. N. g.

TABVLA CCLXXV III.

Fig. I.



Fig. II.



Fig. III. a.



Fig. IV.



Fig. V.



Fig. III. b.



Fig. VI.



Fig. VII.



TABVLA CCLXXVIII.

Zweyhundert acht und siebenzigste Tafel.

Fig. I. II. PHALAENA pellinicornis alis planis DECIMA SEPTIMA.
Siebenzehnder Nachtfalter mit gekämmten Fühlhörnern und flachen
Flügeln.

Fig. III. a. b. MUSCA spatula antennarum oblonga QUADRAGESIMA QUARTA.
Vier und vierzigste Hausfliege mit länglichem Spodel.

Fig. IV. V. PHALAENA feticornis alis planis QUINQVAGESIMA QUARTA FEMINA?
Vier und funfzigster Nachtfalter mit borstigen Fühlhörnern und
flachen Flügeln. Weibgen?

Fig. VI. VII. PHALAENA feticornis alis planis QUINQVAGESIMA QUINTA. MAS?
Fünf und funfzigster Nachtfalter mit borstigen Fühlhörnern und
flachen Flügeln. Männgen?

TABVLA CCLXXXIX.

Zweyhundert neun und siebenzigste Tafel.

- Fig. I. II. PHALAENA pellucicornis alis planis DECIMA OCTAVA.
Achtzehender Nachtfalter mit gekämmten Fühlhörnern und flachen
Flügeln.
- Fig. III. STENOCORVS thoracae inermi DECIMVS SEXTVS.
Sechzehender Stutzkäfer mit stachellosen Brutföhle.
- Fig. IV. V. PHALAENA feticornis alis deflexis QVINQVAGESIMA NONA.
Neun und funfzigster Nachtfalter mit borstigen Fühlhörnern und
abhangenden Ellügeln.
- Fig. VI. a. b. BVPRESTIS DECIMA NONA.
Neunzehender Stinkkäfer.
- Fig. VII. a. b. ELATEROIDES PRIMVS.
Erster Afterspringkäfer.

TABVLA CCLXXXIX.



Fig. VI. a



Fig. VII. b.



Fig. III.



Fig. VII. a.



Fig. IV.



Fig. VI. b.



Fig. V.



TABVLA CCLXXX.



VIRGIL.

CLAVDITE IAM RIVOS, SAT
PRATA BIBERVNT?



Loebel pinx. E.



I. Kollar sc. N^o 19

TABVLA CCLXXX.

Zweyhundert und achtzigste Tafel.

Fig. I. II. PAPILO hexapus alis ocellatis DECIMA SEXTA.
Sechshebender sechsflüßiger Tagfalter mit geügelten Flügeln.

Fig. III. IV. PAPILO hexapus alis ocellatis DECIMA SEPTIMA.
Siebenhebender sechsflüßiger Tagfalter mit geügelten Flügeln.

No.	Tab.	Fig.
46.	197.	5. 6.
47.	198.	1. 2.
48.	204.	3. 4.
49.	205.	5.
50.	241.	7. 8.
51.	246.	4. 5.
52.	247.	1. 2.
53.	248.	3.
54.	—	4.
55.	250.	6.
56.	—	7. 8.
57.	251.	1. 2. 3.
58.	—	4.
59.	—	5.
60.	244.	3. 7.
61.	250.	4. 5.
62.	264.	1. 2.
63.	265.	3. 6. 7.
64.	265.	3.
65.	267.	4.
66.	270.	5.
67.	272.	5.
68.	—	6.
69.	—	7.
70.	—	8.
71.	—	9.
72.	—	10.
73.	—	11.
74.	—	12.
75.	—	13.
76.	—	14.
77.	—	15.
78.	—	16.
79.	—	17.
80.	—	18.
81.	—	19.
82.	—	20.
83.	—	21.
84.	—	22.
85.	—	23.
86.	—	24.
87.	—	25.
88.	—	26.
89.	—	27.
90.	—	28.
91.	—	29.
92.	—	30.
93.	—	31.
94.	—	32.
95.	—	33.
96.	—	34.
97.	—	35.
98.	—	36.
99.	—	37.
100.	—	38.
101.	—	39.
102.	—	40.
103.	—	41.
104.	—	42.
105.	—	43.
106.	—	44.
107.	—	45.
108.	—	46.
109.	—	47.
110.	—	48.
111.	—	49.
112.	—	50.
113.	—	51.
114.	—	52.
115.	—	53.
116.	—	54.
117.	—	55.
118.	—	56.
119.	—	57.
120.	—	58.
121.	—	59.
122.	—	60.
123.	—	61.
124.	—	62.
125.	—	63.
126.	—	64.
127.	—	65.
128.	—	66.
129.	—	67.
130.	—	68.
131.	—	69.
132.	—	70.
133.	—	71.
134.	—	72.
135.	—	73.
136.	—	74.
137.	—	75.
138.	—	76.
139.	—	77.
140.	—	78.
141.	—	79.
142.	—	80.
143.	—	81.
144.	—	82.
145.	—	83.
146.	—	84.
147.	—	85.
148.	—	86.
149.	—	87.
150.	—	88.
151.	—	89.
152.	—	90.
153.	—	91.
154.	—	92.
155.	—	93.
156.	—	94.
157.	—	95.
158.	—	96.
159.	—	97.
160.	—	98.
161.	—	99.
162.	—	100.

ARANEAE.
Fam. I. Spid.

Fam. II. Quadr.

Fam. IV. Dum. lin.
Fam. V. Trium. lin.
Fam. VI. Quat. lin.

ASELUS
ASILUS

Aed. s. che ONISCVS.
ATTELABVS.

BIBIO.

Biene. f. APIS.
Bienenkör. f. CLEVSVS.
Blindkör. f. TERAPS.
BLATTIA.

Blattkör. f. CHRYSOMELA.
Blattkäfer. f. APHE.
Blattkäfer. f. COCCINELLA.
Blattläuse. f. MEMORIBVS.
Blattwespen. f. CERAMBS.
BOMBYLVS.

BOSTRICHVS.
BRANCHPVVS.

Fam. I. Cassif.
II. Cendf.
Bromfänger. f. LABANVS.
BRVCHVS.

Brottkör. f. NOTOXVS.
Brottkör. f. BRVCHVS.
BVPRESITIS.

No.	Tab.	Fig.
1.	49.	2. 6.
2.	197.	1. 2.
3.	—	3.
4.	199.	4. 5. 6.
5.	204.	4. 5. 6.
6.	—	7.
7.	—	8.
8.	—	9.
9.	—	10.
10.	—	11.
11.	—	12.
12.	—	13.
13.	—	14.
14.	—	15.
15.	—	16.
16.	—	17.
17.	—	18.
18.	—	19.
19.	—	20.
20.	—	21.
21.	—	22.
22.	—	23.
23.	—	24.
24.	—	25.
25.	—	26.
26.	—	27.
27.	—	28.
28.	—	29.
29.	—	30.
30.	—	31.
31.	—	32.
32.	—	33.
33.	—	34.
34.	—	35.
35.	—	36.
36.	—	37.
37.	—	38.
38.	—	39.
39.	—	40.
40.	—	41.
41.	—	42.
42.	—	43.
43.	—	44.
44.	—	45.
45.	—	46.
46.	—	47.
47.	—	48.
48.	—	49.
49.	—	50.
50.	—	51.
51.	—	52.
52.	—	53.
53.	—	54.
54.	—	55.
55.	—	56.
56.	—	57.
57.	—	58.
58.	—	59.
59.	—	60.
60.	—	61.
61.	—	62.
62.	—	63.
63.	—	64.
64.	—	65.
65.	—	66.
66.	—	67.
67.	—	68.
68.	—	69.
69.	—	70.
70.	—	71.
71.	—	72.
72.	—	73.
73.	—	74.
74.	—	75.
75.	—	76.
76.	—	77.
77.	—	78.
78.	—	79.
79.	—	80.
80.	—	81.
81.	—	82.
82.	—	83.
83.	—	84.
84.	—	85.
85.	—	86.
86.	—	87.
87.	—	88.
88.	—	89.
89.	—	90.
90.	—	91.
91.	—	92.
92.	—	93.
93.	—	94.
94.	—	95.
95.	—	96.
96.	—	97.
97.	—	98.
98.	—	99.
99.	—	100.

No.	Tab.	Fig.
1.	49.	2. 6.
2.	—	3.
3.	—	4.
4.	—	5.
5.	—	6.
6.	—	7.
7.	—	8.
8.	—	9.
9.	—	10.
10.	—	11.
11.	—	12.
12.	—	13.
13.	—	14.
14.	—	15.
15.	—	16.
16.	—	17.
17.	—	18.
18.	—	19.
19.	—	20.
20.	—	21.
21.	—	22.
22.	—	23.
23.	—	24.
24.	—	25.
25.	—	26.
26.	—	27.
27.	—	28.
28.	—	29.
29.	—	30.
30.	—	31.
31.	—	32.
32.	—	33.
33.	—	34.
34.	—	35.
35.	—	36.
36.	—	37.
37.	—	38.
38.	—	39.
39.	—	40.
40.	—	41.
41.	—	42.
42.	—	43.
43.	—	44.
44.	—	45.
45.	—	46.
46.	—	47.
47.	—	48.
48.	—	49.
49.	—	50.
50.	—	51.
51.	—	52.
52.	—	53.
53.	—	54.
54.	—	55.
55.	—	56.
56.	—	57.
57.	—	58.
58.	—	59.
59.	—	60.
60.	—	61.
61.	—	62.
62.	—	63.
63.	—	64.
64.	—	65.
65.	—	66.
66.	—	67.
67.	—	68.
68.	—	69.
69.	—	70.
70.	—	71.
71.	—	72.
72.	—	73.
73.	—	74.
74.	—	75.
75.	—	76.
76.	—	77.
77.	—	78.
78.	—	79.
79.	—	80.
80.	—	81.
81.	—	82.
82.	—	83.
83.	—	84.
84.	—	85.
85.	—	86.
86.	—	87.
87.	—	88.
88.	—	89.
89.	—	90.
90.	—	91.
91.	—	92.
92.	—	93.
93.	—	94.
94.	—	95.
95.	—	96.
96.	—	97.
97.	—	98.
98.	—	99.
99.	—	100.

EVPRESTOIDES.
Burlenigke. siehe ANTHRVVS.
CANIHARIS.

CARAVVS.
Fam. I. Orlong.

Fam. II. Ouat.

CASSIDA.

CICADA.

CERAMBYX.

CEROCOMA.

CHEILIFER.
CHERMES.
CHRYVIS.

CHRYSOMELA.

No.	Tab.	Fig.
1.	49.	2. 6.
2.	—	3.
3.	—	4.
4.	—	5.
5.	—	6.
6.	—	7.
7.	—	8.
8.	—	9.
9.	—	10.
10.	—	11.
11.	—	12.
12.	—	13.
13.	—	14.
14.	—	15.
15.	—	16.
16.	—	17.
17.	—	18.
18.	—	19.
19.	—	20.
20.	—	21.
21.	—	22.
22.	—	23.
23.	—	24.
24.	—	25.
25.	—	26.
26.	—	27.
27.	—	28.
28.	—	29.
29.	—	30.
30.	—	31.
31.	—	32.
32.	—	33.
33.	—	34.
34.	—	35.
35.	—	36.
36.	—	37.
37.	—	38.
38.	—	39.
39.	—	40.
40.	—	41.
41.	—	42.
42.	—	43.
43.	—	44.
44.	—	45.
45.	—	46.
46.	—	47.
47.	—	48.
48.	—	49.
49.	—	50.
50.	—	51.
51.	—	52.
52.	—	53.
53.	—	54.
54.	—	55.
55.	—	56.
56.	—	57.
57.	—	58.
58.	—	59.
59.	—	60.
60.	—	61.
61.	—	62.
62.	—	63.
63.	—	64.
64.	—	65.
65.	—	66.
66.	—	67.
67.	—	68.
68.	—	69.
69.	—	70.
70.	—	71.
71.	—	72.
72.	—	73.
73.	—	74.
74.	—	75.
75.	—	76.
76.	—	77.
77.	—	78.
78.	—	79.
79.	—	80.
80.	—	81.
81.	—	82.
82.	—	83.
83.	—	84.
84.	—	85.
85.	—	86.
86.	—	87.
87.	—	88.
88.	—	89.
89.	—	90.
90.	—	91.
91.	—	92.
92.	—	93.
93.	—	94.
94.	—	95.
95.	—	96.
96.	—	97.
97.	—	98.
98.	—	99.
99.	—	100.

CIMEX.
Fam. I. Art. quatuor.

No.	Tab.	Fig.
1.	11.	15-16-17.
2.	19.	—
3.	1.	—
4.	3.	—
5.	3.	—
6.	3.	—
7.	3.	—
8.	3.	—
9.	3.	—
10.	3.	—
11.	3.	—
12.	3.	—
13.	3.	—
14.	3.	—
15.	3.	—
16.	3.	—
17.	3.	—
18.	3.	—
19.	3.	—
20.	3.	—
21.	3.	—
22.	3.	—
23.	3.	—
24.	3.	—
25.	3.	—
26.	3.	—
27.	3.	—
28.	3.	—
29.	3.	—
30.	3.	—
31.	3.	—
32.	3.	—
33.	3.	—
34.	3.	—
35.	3.	—
36.	3.	—
37.	3.	—
38.	3.	—
39.	3.	—
40.	3.	—
41.	3.	—
42.	3.	—
43.	3.	—
44.	3.	—
45.	3.	—
46.	3.	—
47.	3.	—
48.	3.	—
49.	3.	—
50.	3.	—
51.	3.	—
52.	3.	—
53.	3.	—
54.	3.	—
55.	3.	—
56.	3.	—
57.	3.	—
58.	3.	—
59.	3.	—
60.	3.	—
61.	3.	—
62.	3.	—
63.	3.	—
64.	3.	—
65.	3.	—
66.	3.	—
67.	3.	—
68.	3.	—
69.	3.	—
70.	3.	—
71.	3.	—
72.	3.	—
73.	3.	—
74.	3.	—
75.	3.	—
76.	3.	—
77.	3.	—
78.	3.	—
79.	3.	—
80.	3.	—
81.	3.	—
82.	3.	—
83.	3.	—
84.	3.	—
85.	3.	—
86.	3.	—
87.	3.	—
88.	3.	—
89.	3.	—
90.	3.	—
91.	3.	—
92.	3.	—
93.	3.	—
94.	3.	—
95.	3.	—
96.	3.	—
97.	3.	—
98.	3.	—
99.	3.	—
100.	3.	—

CISTELA.

CLEROUDES.

CLERVS.

COCCINELLA.

COCCVS.

CORPVS.

Fam. I. Consp.

Fam. II. Musc.

CORIXA.

CRABRO.

CRIOCERVS.

CRYPTOCHEPHALVS.

No.	Tab.	Fig.
1.	95.	5.
2.	159.	3-5 b.
3.	237.	4-5 b.
4.	238.	4.
5.	239.	4.
6.	240.	4.
7.	241.	4.
8.	242.	4.
9.	243.	4.
10.	244.	4.
11.	245.	4.
12.	246.	4.
13.	247.	4.
14.	248.	4.
15.	249.	4.
16.	250.	4.
17.	251.	4.
18.	252.	4.
19.	253.	4.
20.	254.	4.
21.	255.	4.
22.	256.	4.
23.	257.	4.
24.	258.	4.
25.	259.	4.
26.	260.	4.
27.	261.	4.
28.	262.	4.
29.	263.	4.
30.	264.	4.
31.	265.	4.
32.	266.	4.
33.	267.	4.
34.	268.	4.
35.	269.	4.
36.	270.	4.
37.	271.	4.
38.	272.	4.
39.	273.	4.
40.	274.	4.
41.	275.	4.
42.	276.	4.
43.	277.	4.
44.	278.	4.
45.	279.	4.
46.	280.	4.
47.	281.	4.
48.	282.	4.
49.	283.	4.
50.	284.	4.
51.	285.	4.
52.	286.	4.
53.	287.	4.
54.	288.	4.
55.	289.	4.
56.	290.	4.
57.	291.	4.
58.	292.	4.
59.	293.	4.
60.	294.	4.
61.	295.	4.
62.	296.	4.
63.	297.	4.
64.	298.	4.
65.	299.	4.
66.	300.	4.
67.	301.	4.
68.	302.	4.
69.	303.	4.
70.	304.	4.
71.	305.	4.
72.	306.	4.
73.	307.	4.
74.	308.	4.
75.	309.	4.
76.	310.	4.
77.	311.	4.
78.	312.	4.
79.	313.	4.
80.	314.	4.
81.	315.	4.
82.	316.	4.
83.	317.	4.
84.	318.	4.
85.	319.	4.
86.	320.	4.
87.	321.	4.
88.	322.	4.
89.	323.	4.
90.	324.	4.
91.	325.	4.
92.	326.	4.
93.	327.	4.
94.	328.	4.
95.	329.	4.
96.	330.	4.
97.	331.	4.
98.	332.	4.
99.	333.	4.
100.	334.	4.

Fam. II. Art. quinque.

No.	Tab.	Fig.
1.	1.	11.
2.	1.	12.
3.	15.	5.
4.	7.	7.
5.	15.	5.
6.	15.	5.
7.	15.	5.
8.	15.	5.
9.	15.	5.
10.	15.	5.
11.	15.	5.
12.	15.	5.
13.	15.	5.
14.	15.	5.
15.	15.	5.
16.	15.	5.
17.	15.	5.
18.	15.	5.
19.	15.	5.
20.	15.	5.
21.	15.	5.
22.	15.	5.
23.	15.	5.
24.	15.	5.
25.	15.	5.
26.	15.	5.
27.	15.	5.
28.	15.	5.
29.	15.	5.
30.	15.	5.
31.	15.	5.
32.	15.	5.
33.	15.	5.
34.	15.	5.
35.	15.	5.
36.	15.	5.
37.	15.	5.
38.	15.	5.
39.	15.	5.
40.	15.	5.
41.	15.	5.
42.	15.	5.
43.	15.	5.
44.	15.	5.
45.	15.	5.
46.	15.	5.
47.	15.	5.
48.	15.	5.
49.	15.	5.
50.	15.	5.
51.	15.	5.
52.	15.	5.
53.	15.	5.
54.	15.	5.
55.	15.	5.
56.	15.	5.
57.	15.	5.
58.	15.	5.
59.	15.	5.
60.	15.	5.
61.	15.	5.
62.	15.	5.
63.	15.	5.
64.	15.	5.
65.	15.	5.
66.	15.	5.
67.	15.	5.
68.	15.	5.
69.	15.	5.
70.	15.	5.
71.	15.	5.
72.	15.	5.
73.	15.	5.
74.	15.	5.
75.	15.	5.
76.	15.	5.
77.	15.	5.
78.	15.	5.
79.	15.	5.
80.	15.	5.
81.	15.	5.
82.	15.	5.
83.	15.	5.
84.	15.	5.
85.	15.	5.
86.	15.	5.
87.	15.	5.
88.	15.	5.
89.	15.	5.
90.	15.	5.
91.	15.	5.
92.	15.	5.
93.	15.	5.
94.	15.	5.
95.	15.	5.
96.	15.	5.
97.	15.	5.
98.	15.	5.
99.	15.	5.
100.	15.	5.

CVLEX.

CVRCVLO.
Fam. I. Musc.

Fam. II. Dentat.

CYNIPS.
Dimorpha (Lahen. f. SPHINX.
DIPRAMEYES.

DERMESTOIDES.
DIAPERIS.
DYTICVS.

ELATER.
Fam. I. Peffis.

Fam. II. Serrat.

Fam. III. Slat.

ELATEROIDES.
EMPII.

EPIHEMERA.

No.	Tab.	Fig.
1.	1.	11.
2.	1.	12.
3.	15.	5.
4.	7.	7.
5.	15.	5.
6.	15.	5.
7.	15.	5.
8.	15.	5.
9.	15.	5.
10.	15.	5.
11.	15.	5.
12.	15.	5.
13.	15.	5.
14.	15.	5.
15.	15.	5.
16.	15.	5.
17.	15.	5.
18.	15.	5.
19.	15.	5.
20.	15.	5.
21.	15.	5.
22.	15.	5.
23.	15.	5.
24.	15.	5.
25.	15.	5.
26.	15.	5.
27.	15.	5.
28.	15.	5.
29.	15.	5.
30.	15.	5.
31.	15.	5.
32.	15.	5.
33.	15.	5.
34.	15.	5.
35.	15.	5.
36.	15.	5.
37.	15.	5.
38.	15.	5.
39.	15.	5.
40.	15.	5.
41.	15.	5.
42.	15.	5.
43.	15.	5.
44.	15.	5.
45.	15.	5.
46.	15.	5.
47.	15.	5.
48.	15.	5.
49.	15.	5.
50.	15.	5.
51.	15.	5.
52.	15.	5.
53.	15.	5.
54.	15.	5.
55.	15.	5.
56.	15.	5.
57.	15.	5.
58.	15.	5.
59.	15.	5.
60.	15.	5.
61.	15.	5.
62.	15.	5.
63.	15.	5.
64.	15.	5.
65.	15.	5.
66.	15.	5.
67.	15.	5.
68.	15.	5.
69.	15.	5.
70.	15.	5.
71.	15.	5.
72.	15.	5.
73.	15.	5.
74.	15.	5.
75.	15.	5.
76.	15.	5.
77.	15.	5.
78.	15.	5.
79.	15.	5.
80.	15.	5.
81.	15.	5.
82.	15.	5.
83.	15.	5.
84.	15.	5.
85.	15.	5.
86.	15.	5.
87.	15.	5.
88.	15.	5.
89.	15.	5.
90.	15.	5.
91.	15.	5.
92.	15.	5.
93.	15.	5.
94.	15.	5.
95.	15.	5.
96.	15.	5.
97.	15.	5.
98.	15.	5.
99.	15.	5.
100.	15.	5.

No.	Tab.	Fig.
		5.
Heldklinge, f. EHEMERA.		
Heldklinge, f. PTEROPHORUS.		
Heldklinge, f. SCATOPE.		
Heldklinge, f. GRAYTOEPHALUS.		
Heldklinge, f. VOLVOCELLA.		
Heldklinge, f. PYROCHORA.		
Heldklinge, f. NECYBALIS.		
Heldklinge, f. PVLIX.		
Heldklinge, f. MORDELLA.		
Heldklinge, f. FORMICA.		
1.	41.	12, 13.
2.	44.	9, 4.
3.	5.	3, 4.
4.	136.	1.
5.	127.	3, 9.
6.	127.	6, 7.
7.	21.	1, 2.
8.	74.	1, 2.
FORMICALEO.		
Heldklinge, f. PHRYGANEA.		
Heldklinge, f. MYLABRIS.		
Heldklinge, f. CYNIPS.		
Heldklinge, f. PELTUS.		
Heldklinge, f. CHRYSIS.		
Heldklinge, f. GRYLLOUS.		
Heldklinge, f. GRYLLOUS.		
1.	37.	1.
2.	157.	2, 3.
3.	—	4.
4.	194.	5, a, b.
5.	5.	7, 8.
6.	9.	9, 9.
7.	107.	1.
8.	5.	5, 6.
9.	33.	7, 8, 9.
GYMNUS.		
Heldklinge, f. MVSCA.		
Heldklinge, f. HEMEROBYS.		
1.	5.	7, 8.
2.	9.	9, 9.
3.	107.	1.
4.	5.	5, 6.
5.	33.	7, 8, 9.
HEPA.		
Heldklinge, f. DIAPERIS.		
Heldklinge, f. LOCYSTIA.		
Heldklinge, f. HIPPOBOSCA.		
1.	11.	5, 6.
2.	—	10.
3.	979.	8, 9.
Heldklinge, f. CERAMBYX.		
Heldklinge, f. HYDROPHILUS.		
1.	33.	1, 2.
2.	—	3.
3.	1.	10.
4.	—	11.
5.	8.	11.
6.	—	12.
7.	205.	13.
8.	—	14.
9.	—	15.
10.	—	16.
11.	—	17.
12.	—	18.
13.	—	19.
14.	—	20.
15.	—	21.
16.	—	22.
17.	—	23.
18.	—	24.
19.	—	25.
20.	—	26.
21.	—	27.
22.	—	28.
23.	—	29.
24.	—	30.
25.	—	31.
26.	—	32.
27.	—	33.
28.	—	34.
29.	—	35.
30.	—	36.
31.	—	37.
32.	—	38.
33.	—	39.
34.	—	40.
35.	—	41.
36.	—	42.
37.	—	43.
38.	—	44.
39.	—	45.
40.	—	46.
41.	—	47.
42.	—	48.
43.	—	49.
44.	—	50.
45.	—	51.
46.	—	52.
47.	—	53.
48.	—	54.
49.	—	55.
50.	—	56.
51.	—	57.
52.	—	58.
53.	—	59.
54.	—	60.
55.	—	61.
56.	—	62.
57.	—	63.
58.	—	64.
59.	—	65.
60.	—	66.
61.	—	67.
62.	—	68.
63.	—	69.
64.	—	70.
65.	—	71.
66.	—	72.
67.	—	73.
68.	—	74.
69.	—	75.
70.	—	76.
71.	—	77.
72.	—	78.
73.	—	79.
74.	—	80.
75.	—	81.
76.	—	82.
77.	—	83.
78.	—	84.
79.	—	85.
80.	—	86.
81.	—	87.
82.	—	88.
83.	—	89.
84.	—	90.
85.	—	91.
86.	—	92.
87.	—	93.
88.	—	94.
89.	—	95.
90.	—	96.
91.	—	97.
92.	—	98.
93.	—	99.
94.	—	100.
95.	—	101.
96.	—	102.
97.	—	103.
98.	—	104.
99.	—	105.
100.	—	106.
101.	—	107.
102.	—	108.
103.	—	109.
104.	—	110.
105.	—	111.
106.	—	112.
107.	—	113.
108.	—	114.
109.	—	115.
110.	—	116.
111.	—	117.
112.	—	118.
113.	—	119.
114.	—	120.
115.	—	121.
116.	—	122.
117.	—	123.
118.	—	124.
119.	—	125.
120.	—	126.
121.	—	127.
122.	—	128.
123.	—	129.
124.	—	130.
125.	—	131.
126.	—	132.
127.	—	133.
128.	—	134.
129.	—	135.
130.	—	136.
131.	—	137.
132.	—	138.
133.	—	139.
134.	—	140.
135.	—	141.
136.	—	142.
137.	—	143.
138.	—	144.
139.	—	145.
140.	—	146.
141.	—	147.
142.	—	148.
143.	—	149.
144.	—	150.
145.	—	151.
146.	—	152.
147.	—	153.
148.	—	154.
149.	—	155.
150.	—	156.
151.	—	157.
152.	—	158.
153.	—	159.
154.	—	160.
155.	—	161.
156.	—	162.
157.	—	163.
158.	—	164.
159.	—	165.
160.	—	166.
161.	—	167.
162.	—	168.
163.	—	169.
164.	—	170.
165.	—	171.
166.	—	172.
167.	—	173.
168.	—	174.
169.	—	175.
170.	—	176.
171.	—	177.
172.	—	178.
173.	—	179.
174.	—	180.
175.	—	181.
176.	—	182.
177.	—	183.
178.	—	184.
179.	—	185.
180.	—	186.
181.	—	187.
182.	—	188.
183.	—	189.
184.	—	190.
185.	—	191.
186.	—	192.
187.	—	193.
188.	—	194.
189.	—	195.
190.	—	196.
191.	—	197.
192.	—	198.
193.	—	199.
194.	—	200.

No.	Tab.	Fig.
1.	41.	12, 13.
2.	44.	9, 4.
3.	5.	3, 4.
4.	136.	1.
5.	127.	3, 9.
6.	127.	6, 7.
7.	21.	1, 2.
8.	74.	1, 2.
9.	—	3.
10.	—	4.
11.	—	5.
12.	—	6.
13.	—	7.
14.	—	8.
15.	—	9.
16.	—	10.
17.	—	11.
18.	—	12.
19.	—	13.
20.	—	14.
21.	—	15.
22.	—	16.
23.	—	17.
24.	—	18.
25.	—	19.
26.	—	20.
27.	—	21.
28.	—	22.
29.	—	23.
30.	—	24.
31.	—	25.
32.	—	26.
33.	—	27.
34.	—	28.
35.	—	29.
36.	—	30.
37.	—	31.
38.	—	32.
39.	—	33.
40.	—	34.
41.	—	35.
42.	—	36.
43.	—	37.
44.	—	38.
45.	—	39.
46.	—	40.
47.	—	41.
48.	—	42.
49.	—	43.
50.	—	44.
51.	—	45.
52.	—	46.
53.	—	47.
54.	—	48.
55.	—	49.
56.	—	50.
57.	—	51.
58.	—	52.
59.	—	53.
60.	—	54.
61.	—	55.
62.	—	56.
63.	—	57.
64.	—	58.
65.	—	59.
66.	—	60.
67.	—	61.
68.	—	62.
69.	—	63.
70.	—	64.
71.	—	65.
72.	—	66.
73.	—	67.
74.	—	68.
75.	—	69.
76.	—	70.
77.	—	71.
78.	—	72.
79.	—	73.
80.	—	74.
81.	—	75.
82.	—	76.
83.	—	77.
84.	—	78.
85.	—	79.
86.	—	80.
87.	—	81.
88.	—	82.
89.	—	83.
90.	—	84.
91.	—	85.
92.	—	86.
93.	—	87.
94.	—	88.
95.	—	89.
96.	—	90.
97.	—	91.
98.	—	92.
99.	—	93.
100.	—	94.
101.	—	95.
102.	—	96.
103.	—	97.
104.	—	98.
105.	—	99.
106.	—	100.
107.	—	101.
108.	—	102.
109.	—	103.
110.	—	104.
111.	—	105.
112.	—	106.
113.	—	107.
114.	—	108.
115.	—	109.
116.	—	110.
117.	—	111.
118.	—	112.
119.	—	113.
120.	—	114.
121.	—	115.
122.	—	116.
123.	—	117.
124.	—	118.
125.	—	119.
126.	—	120.
127.	—	121.
128.	—	122.
129.	—	123.
130.	—	124.
131.	—	125.
132.	—	126.
133.	—	127.
134.	—	128.
135.	—	129.
136.	—	130.
137.	—	131.
138.	—	132.
139.	—	133.
140.	—	134.
141.	—	135.
142.	—	136.
143.	—	137.
144.	—	138.
145.	—	139.
146.	—	140.
147.	—	141.
148.	—	142.
149.	—	143.
150.	—	144.
151.	—	145.
152.	—	146.
153.	—	147.

Lilleshöfer, f. CROCERIS.
LOCVELLA.

No.	Tab.	Fig.
10	226	1
11	—	2
12	—	3
13	—	4
14	—	5
15	91	1
16	—	2
17	—	3
18	199	1
19	—	2
20	—	3
21	241	1
22	—	2
23	247	1
24	249	1
25	255	1
26	258	1
27	265	1
28	273	1
29	—	2
30	—	3
31	—	4
32	—	5
33	—	6
34	—	7
35	—	8
36	—	9
37	—	10
38	—	11
39	—	12
40	—	13
41	—	14
42	—	15
43	—	16
44	—	17
45	—	18
46	—	19
47	—	20
48	—	21
49	—	22
50	—	23
51	—	24
52	—	25
53	—	26
54	—	27
55	—	28
56	—	29
57	—	30
58	—	31
59	—	32
60	—	33
61	—	34
62	—	35
63	—	36
64	—	37
65	—	38
66	—	39
67	—	40
68	—	41
69	—	42
70	—	43
71	—	44
72	—	45
73	—	46
74	—	47
75	—	48
76	—	49
77	—	50
78	—	51
79	—	52
80	—	53
81	—	54
82	—	55
83	—	56
84	—	57
85	—	58
86	—	59
87	—	60
88	—	61
89	—	62
90	—	63
91	—	64
92	—	65
93	—	66
94	—	67
95	—	68
96	—	69
97	—	70
98	—	71
99	—	72
100	—	73
101	—	74
102	—	75
103	—	76
104	—	77
105	—	78
106	—	79
107	—	80
108	—	81
109	—	82
110	—	83
111	—	84
112	—	85
113	—	86
114	—	87
115	—	88
116	—	89
117	—	90
118	—	91
119	—	92
120	—	93
121	—	94
122	—	95
123	—	96
124	—	97
125	—	98
126	—	99
127	—	100
128	—	101
129	—	102
130	—	103
131	—	104
132	—	105
133	—	106
134	—	107
135	—	108
136	—	109
137	—	110
138	—	111
139	—	112
140	—	113
141	—	114
142	—	115
143	—	116
144	—	117
145	—	118
146	—	119
147	—	120
148	—	121
149	—	122
150	—	123
151	—	124
152	—	125
153	—	126
154	—	127
155	—	128
156	—	129
157	—	130
158	—	131
159	—	132
160	—	133
161	—	134
162	—	135
163	—	136
164	—	137
165	—	138
166	—	139
167	—	140
168	—	141
169	—	142
170	—	143
171	—	144
172	—	145
173	—	146
174	—	147
175	—	148
176	—	149
177	—	150
178	—	151
179	—	152
180	—	153
181	—	154
182	—	155
183	—	156
184	—	157
185	—	158
186	—	159
187	—	160
188	—	161
189	—	162
190	—	163
191	—	164
192	—	165
193	—	166
194	—	167
195	—	168
196	—	169
197	—	170
198	—	171
199	—	172
200	—	173
201	—	174
202	—	175
203	—	176
204	—	177
205	—	178
206	—	179
207	—	180
208	—	181
209	—	182
210	—	183
211	—	184
212	—	185
213	—	186
214	—	187
215	—	188
216	—	189
217	—	190
218	—	191
219	—	192
220	—	193
221	—	194
222	—	195
223	—	196
224	—	197
225	—	198
226	—	199
227	—	200
228	—	201
229	—	202
230	—	203
231	—	204
232	—	205
233	—	206
234	—	207
235	—	208
236	—	209
237	—	210
238	—	211
239	—	212
240	—	213
241	—	214
242	—	215
243	—	216
244	—	217
245	—	218
246	—	219
247	—	220
248	—	221
249	—	222
250	—	223
251	—	224
252	—	225
253	—	226
254	—	227
255	—	228
256	—	229
257	—	230
258	—	231
259	—	232
260	—	233
261	—	234
262	—	235
263	—	236
264	—	237
265	—	238
266	—	239
267	—	240
268	—	241
269	—	242
270	—	243
271	—	244
272	—	245
273	—	246
274	—	247
275	—	248
276	—	249
277	—	250
278	—	251
279	—	252
280	—	253
281	—	254
282	—	255
283	—	256
284	—	257
285	—	258
286	—	259
287	—	260
288	—	261
289	—	262
290	—	263
291	—	264
292	—	265
293	—	266
294	—	267
295	—	268
296	—	269
297	—	270
298	—	271
299	—	272
300	—	273
301	—	274
302	—	275
303	—	276
304	—	277
305	—	278
306	—	279
307	—	280
308	—	281
309	—	282
310	—	283
311	—	284
312	—	285
313	—	286
314	—	287
315	—	288
316	—	289
317	—	290
318	—	291
319	—	292
320	—	293
321	—	294
322	—	295
323	—	296
324	—	297
325	—	298
326	—	299
327	—	300
328	—	301
329	—	302
330	—	303
331	—	304
332	—	305
333	—	306
334	—	307
335	—	308
336	—	309
337	—	310
338	—	311
339	—	312
340	—	313
341	—	314
342	—	315
343	—	316
344	—	317
345	—	318
346	—	319
347	—	320
348	—	321
349	—	322
350	—	323
351	—	324
352	—	325
353	—	326
354	—	327
355	—	328
356	—	329
357	—	330
358	—	331
359	—	332
360	—	333
361	—	334
362	—	335
363	—	336
364	—	337
365	—	338
366	—	339
367	—	340
368	—	341
369	—	342
370	—	343
371	—	344
372	—	345
373	—	346
374	—	347
375	—	348
376	—	349
377	—	350
378	—	351
379	—	352
380	—	353
381	—	354
382	—	355
383	—	356
384	—	357
385	—	358
386	—	359
387	—	360
388	—	361
389	—	362
390	—	363
391	—	364
392	—	365
393	—	366
394	—	367
395	—	368
396	—	369
397	—	370
398	—	371
399	—	372
400	—	373
401	—	374
402	—	375
403	—	376
404	—	377
405	—	378
406	—	379
407	—	380
408	—	381
409	—	382
410	—	383
411	—	384
412	—	385
413	—	386
414	—	387
415	—	388
416	—	389
417	—	390
418	—	391
419	—	392
420	—	393
421	—	394
422	—	395
423	—	396
424	—	397
425	—	398
426	—	399
427	—	400
428	—	401
429	—	402
430	—	403
431	—	404
432	—	405
433	—	406
434	—	407
435	—	408
436	—	409
437	—	410
438	—	411
439	—	412
440	—	413
441	—	414
442	—	415
443	—	416
444	—	417
445	—	418
446	—	419
447	—	420
448	—	421
449	—	422
450	—	423
451	—	424
452	—	425
453	—	426
454	—	427
455	—	428
456	—	429
457	—	430
458	—	431
459	—	432
460	—	433
461	—	434
462	—	435
463	—	436
464	—	437
465	—	438
466	—	439
467	—	440
468	—	441
469	—	442
470	—	443
471	—	444

No.	Tab.	Fig.
1	11-11	1
2	140	2-3
3	—	4-5
10	149	5
11	149	1-2
12	—	3
13	—	4-5
14	174	1-2
15	184	2-3
16	185	3
—	—	4-5
2	244	5-6
3	—	7-8
4	103	1-2
5	274	3-4
6	103	1-2
7	274	3-4
8	103	1-2
9	274	3-4
10	40	1
11	75	2
12	—	3
13	—	4
14	—	5
15	—	6
16	91	4
17	—	5
18	—	6
19	—	7
20	—	8
21	—	9
22	100	3-5

Fam. VII. Hex. *Al. obliqu.*

PERCVLVS.
FELTES.

PERLA.

Περλόβος C. HIPPOBOCA.
Περλόβος L. CANTHARIS.
PHALANGIA.
Fam. I. *Perl. Al. def.*

1	24	8-9
2	28	8-9
3	—	9-6
4	30	7-8
5	31	10-11
6	34	10-11
7	—	30-30
8	—	44
9	35	4-5
10	67	7-8
11	61	1-1
12	61	1-1
13	60	2-3
14	65	10-11
15	69	3-3
16	75	3-3
17	82	4-5
18	82	4-5
19	82	4-5
20	—	2
21	91	1-1
22	—	2
23	—	7
24	114	1-1
25	131	1-1
26	132	1-1
27	150	1-1
28	159	1-1
29	144	1-1
30	178	2-4
31	—	5-6
32	311	5-6
33	314	5-6
34	315	1-1
35	316	1-1
36	371	1-1
37	34	2-4

Fam. II. *Perl. Al. plan.*

No.	Tab.	Fig.
1	48	11-12
2	81	2-3
3	—	4-5
4	81	4-5
5	—	6
6	—	7
7	81	1-1
8	—	2
9	81	3
10	—	4
11	93	2-3
12	—	4
13	170	1-1
14	109	1-1
15	155	2-4
16	256	1-1
17	278	1-1
18	179	1-1
19	179	1-1
20	—	2
21	58	1-1
22	111	7
23	69	6
24	—	4
25	133	4-5
26	—	5
27	131	1-1
28	—	2
29	102	1-1
30	131	3
31	150	15
32	54	6-7
33	15	8-9
34	27	7-8
35	45	17-18
36	45	15-14
37	51	5-5
38	—	6
39	60	11-12
40	66	8-9
41	84	8-9
42	93	4
43	104	8-9
44	101	3-3
45	101	3-3
46	103	2-3
47	113	4-5
48	116	2-3
49	116	2-3
50	116	2-3
51	118	1-1
52	118	2-3
53	117	2-4
54	118	2-3
55	117	2-4
56	117	2-4
57	117	2-4
58	121	1
59	121	1
60	129	1-1
61	129	1-1
62	134	6-7
63	134	6-7
64	134	6-7
65	134	6-7
66	134	6-7
67	134	6-7
68	134	6-7
69	134	6-7
70	134	6-7
71	134	6-7
72	134	6-7
73	134	6-7
74	134	6-7
75	134	6-7
76	134	6-7
77	134	6-7
78	134	6-7
79	134	6-7
80	134	6-7
81	134	6-7
82	134	6-7
83	134	6-7
84	134	6-7
85	134	6-7
86	134	6-7
87	134	6-7
88	134	6-7
89	134	6-7
90	134	6-7
91	134	6-7
92	134	6-7
93	134	6-7
94	134	6-7
95	134	6-7
96	134	6-7
97	134	6-7
98	134	6-7
99	134	6-7
100	134	6-7

Fam. III. *Perl. Al. pat.*

Fam. IV. *Perl. Al. def.*

No.	Tab.	Fig.
1	23	1-1
2	40	2-3
3	110	4-5
4	111	4-5
5	115	4-5
6	115	4-5
7	115	4-5
8	115	4-5
9	115	4-5
10	115	4-5
11	115	4-5
12	115	4-5
13	115	4-5
14	115	4-5
15	115	4-5
16	115	4-5
17	115	4-5
18	115	4-5
19	115	4-5
20	115	4-5
21	115	4-5
22	115	4-5
23	115	4-5
24	115	4-5
25	115	4-5
26	115	4-5
27	115	4-5
28	115	4-5
29	115	4-5
30	115	4-5
31	115	4-5
32	115	4-5
33	115	4-5
34	115	4-5
35	115	4-5
36	115	4-5
37	115	4-5
38	115	4-5
39	115	4-5
40	115	4-5
41	115	4-5
42	115	4-5
43	115	4-5
44	115	4-5
45	115	4-5
46	115	4-5
47	115	4-5
48	115	4-5
49	115	4-5
50	115	4-5
51	115	4-5
52	115	4-5
53	115	4-5
54	115	4-5
55	115	4-5
56	115	4-5
57	115	4-5
58	115	4-5
59	115	4-5
60	115	4-5
61	115	4-5
62	115	4-5
63	115	4-5
64	115	4-5
65	115	4-5
66	115	4-5
67	115	4-5
68	115	4-5
69	115	4-5
70	115	4-5
71	115	4-5
72	115	4-5
73	115	4-5
74	115	4-5
75	115	4-5
76	115	4-5
77	115	4-5
78	115	4-5
79	115	4-5
80	115	4-5
81	115	4-5
82	115	4-5
83	115	4-5
84	115	4-5
85	115	4-5
86	115	4-5
87	115	4-5
88	115	4-5
89	115	4-5
90	115	4-5
91	115	4-5
92	115	4-5
93	115	4-5
94	115	4-5
95	115	4-5
96	115	4-5
97	115	4-5
98	115	4-5
99	115	4-5
100	115	4-5

Fam. V. *Perl. Al. plan.*

Fam. VI. *Perl. Al. pat.*

Fam. VII. *Perl. Al. conant.*

Fam. VIII. *Perl. Al. oval.*

Fam. IX. *Perl. Al. oval.*
PHALANGIUM.
PHRYGANEAE.

PLATYCVRS.

PODVRA.
O

No.	Tab.	Fig.
1	23	1-1
2	40	2-3
3	110	4-5
4	111	4-5
5	115	4-5
6	115	4-5
7	115	4-5
8	115	4-5
9	115	4-5
10	115	4-5
11	115	4-5
12	115	4-5
13	115	4-5
14	115	4-5
15	115	4-5
16	115	4-5
17	115	4-5
18	115	4-5
19	115	4-5
20	115	4-5
21	115	4-5
22	115	4-5
23	115	4-5
24	115	4-5
25	115	4-5
26	115	4-5
27	115	4-5
28	115	4-5
29	115	4-5
30	115	4-5
31	115	4-5
32	115	4-5
33	115	4-5
34	115	4-5
35	115	4-5
36	115	4-5
37	115	4-5
38	115	4-5
39	115	4-5
40	115	4-5
41	115	4-5
42	115	4-5
43	115	4-5
44	115	4-5
45	115	4-5
46	115	4-5
47	115	4-5
48	115	4-5
49	115	4-5
50	115	4-5
51	115	4-5
52	115	4-5
53	115	4-5
54	115	4-5
55	115	4-5
56	115	4-5
57	115	4-5
58	115	4-5
59	115	4-5
60	115	4-5
61	115	4-5
62	115	4-5
63	115	4-5
64	115	4-5
65	115	4-5
66	115	4-5
67	115	4-5
68	115	4-5
69	115	4-5
70	115	4-5
71	115	4-5
72	115	4-5
73	115	4-5
74	115	4-5
75	115	4-5
76	115	4-5
77	115	4-5
78	115	4-5
79	115	4-5
80	115	4-5
81	115	4-5
82	115	4-5
83	115	4-5
84	115	4-5
85	115	4-5
86	115	4-5
87	115	4-5
88	115	4-5
89	115	4-5
90	115	4-5
91	115	4-5
92	115	4-5
93	115	4-5
94	115	4-5
95	115	4-5
96	115	4-5
97	115	4-5
98	115	4-5
99	115	4-5
100	115	4-5

PRIONS.
PTEROPHORVS.

No.	Tab.	Fig.
1.	6.	1.
2.	61.	7.
3.	72.	5.
4.	159.	4.
5.	214.	5.
6.	215.	4. u. b.
7.	10.	4.
8.	95.	4.
9.	—	2.

Fam. II. *Leu. septem.*

Rothfliege f. ASILVS.
Rothkäfer f. STAPHYLINVS.
Rhinocäcer.

1.	6.	4.
2.	27.	12.
3.	31.	8.
4.	36.	4.
5.	—	5. 6.
6.	—	7.
7.	—	8.
8.	—	9.
9.	—	10.
10.	35.	10.
11.	76.	1.
12.	—	2.
13.	—	3.
14.	104.	4.
15.	171.	3. u. b.

Rückenchwärmer. C. CORIXA.
Rothfliege C. BOMBVLVS.
Rothkäfer C. CVRCVLO.
Stechmücke f. MELOLONTHA.
Stechmücke f. PRIONVS.
Stilbe f. TENTHREDO.
SCARABAEVS.

Fam. I. *Leu. ter.*

1.	1.	4.
2.	5.	1.
3.	13.	1.
4.	11.	3.
5.	—	1.
6.	—	6.
7.	—	8.
8.	—	8.
9.	—	8.
10.	—	8.
11.	36.	1.
12.	—	1.
13.	—	3.
14.	—	4.
15.	—	4.
16.	—	4.
17.	—	4.
18.	—	4.
19.	—	4.
20.	46.	10. II.
21.	95.	3.
22.	—	3.
23.	—	3.
24.	—	3.
25.	—	3.
26.	—	3.
27.	—	3.
28.	—	3.
29.	92.	3.
30.	144.	3.
31.	—	3.
32.	—	3.
33.	—	3.
34.	151.	4.

Stechkäfer. C. DERMESTES.

SPHINX.

Fam. I. *Al. negul.*

Fam. II. *Al. int. Caud. imp.*

Fam. III. *Al. int. Caud. pil.*

No.	Tab.	Fig.
1.	104.	1.
2.	201.	2.
3.	202.	4.
4.	212.	2.
5.	219.	6.
6.	21.	2.
7.	102.	2.
8.	—	2.
9.	—	2.
10.	—	2.
11.	—	2.
12.	—	2.
13.	—	2.
14.	—	2.
15.	—	2.
16.	—	2.
17.	—	2.
18.	—	2.
19.	—	2.
20.	—	2.
21.	—	2.
22.	—	2.
23.	—	2.
24.	—	2.
25.	—	2.
26.	—	2.
27.	—	2.
28.	—	2.
29.	—	2.
30.	—	2.
31.	—	2.
32.	—	2.
33.	—	2.
34.	—	2.
35.	—	2.
36.	—	2.
37.	—	2.
38.	—	2.
39.	—	2.
40.	—	2.
41.	—	2.
42.	—	2.
43.	—	2.
44.	—	2.
45.	—	2.
46.	—	2.
47.	—	2.
48.	—	2.
49.	—	2.
50.	—	2.
51.	—	2.
52.	—	2.
53.	—	2.
54.	—	2.
55.	—	2.
56.	—	2.
57.	—	2.
58.	—	2.
59.	—	2.
60.	—	2.
61.	—	2.
62.	—	2.
63.	—	2.
64.	—	2.
65.	—	2.
66.	—	2.
67.	—	2.
68.	—	2.
69.	—	2.
70.	—	2.
71.	—	2.
72.	—	2.
73.	—	2.
74.	—	2.
75.	—	2.
76.	—	2.
77.	—	2.
78.	—	2.
79.	—	2.
80.	—	2.
81.	—	2.
82.	—	2.
83.	—	2.
84.	—	2.
85.	—	2.
86.	—	2.
87.	—	2.
88.	—	2.
89.	—	2.
90.	—	2.
91.	—	2.
92.	—	2.
93.	—	2.
94.	—	2.
95.	—	2.
96.	—	2.
97.	—	2.
98.	—	2.
99.	—	2.
100.	—	2.
101.	—	2.
102.	—	2.
103.	—	2.
104.	—	2.
105.	—	2.
106.	—	2.
107.	—	2.
108.	—	2.
109.	—	2.
110.	—	2.
111.	—	2.
112.	—	2.
113.	—	2.
114.	—	2.
115.	—	2.
116.	—	2.
117.	—	2.
118.	—	2.
119.	—	2.
120.	—	2.
121.	—	2.
122.	—	2.
123.	—	2.
124.	—	2.
125.	—	2.
126.	—	2.
127.	—	2.
128.	—	2.
129.	—	2.
130.	—	2.
131.	—	2.
132.	—	2.
133.	—	2.
134.	—	2.
135.	—	2.
136.	—	2.
137.	—	2.
138.	—	2.
139.	—	2.
140.	—	2.
141.	—	2.
142.	—	2.
143.	—	2.
144.	—	2.
145.	—	2.
146.	—	2.
147.	—	2.
148.	—	2.
149.	—	2.
150.	—	2.
151.	—	2.
152.	—	2.
153.	—	2.
154.	—	2.
155.	—	2.
156.	—	2.
157.	—	2.
158.	—	2.
159.	—	2.
160.	—	2.
161.	—	2.
162.	—	2.
163.	—	2.
164.	—	2.
165.	—	2.
166.	—	2.
167.	—	2.
168.	—	2.
169.	—	2.
170.	—	2.
171.	—	2.
172.	—	2.
173.	—	2.
174.	—	2.
175.	—	2.
176.	—	2.
177.	—	2.
178.	—	2.
179.	—	2.
180.	—	2.
181.	—	2.
182.	—	2.
183.	—	2.
184.	—	2.
185.	—	2.
186.	—	2.
187.	—	2.
188.	—	2.
189.	—	2.
190.	—	2.
191.	—	2.
192.	—	2.
193.	—	2.
194.	—	2.
195.	—	2.
196.	—	2.
197.	—	2.
198.	—	2.
199.	—	2.
200.	—	2.
201.	—	2.
202.	—	2.
203.	—	2.
204.	—	2.
205.	—	2.
206.	—	2.
207.	—	2.
208.	—	2.
209.	—	2.
210.	—	2.
211.	—	2.
212.	—	2.
213.	—	2.
214.	—	2.
215.	—	2.
216.	—	2.
217.	—	2.
218.	—	2.
219.	—	2.
220.	—	2.
221.	—	2.
222.	—	2.
223.	—	2.
224.	—	2.
225.	—	2.
226.	—	2.
227.	—	2.
228.	—	2.
229.	—	2.
230.	—	2.
231.	—	2.
232.	—	2.
233.	—	2.
234.	—	2.
235.	—	2.
236.	—	2.
237.	—	2.
238.	—	2.
239.	—	2.
240.	—	2.
241.	—	2.
242.	—	2.
243.	—	2.
244.	—	2.
245.	—	2.
246.	—	2.
247.	—	2.
248.	—	2.
249.	—	2.
250.	—	2.
251.	—	2.
252.	—	2.
253.	—	2.
254.	—	2.
255.	—	2.
256.	—	2.
257.	—	2.
258.	—	2.
259.	—	2.
260.	—	2.
261.	—	2.
262.	—	2.
263.	—	2.
264.	—	2.
265.	—	2.
266.	—	2.
267.	—	2.
268.	—	2.
269.	—	2.
270.	—	2.
271.	—	2.
272.	—	2.
273.	—	2.
274.	—	2.
275.	—	2.
276.	—	2.
277.	—	2.
278.	—	2.
279.	—	2.
280.	—	2.
281.	—	2.
282.	—	2.
283.	—	2.
284.	—	2.
285.	—	2.
286.	—	2.
287.	—	2.
288.	—	2.
289.	—	2.
290.	—	2.
291.	—	2.
292.	—	2.
293.	—	2.
294.	—	2.
295.	—	2.
296.	—	2.
297.	—	2.
298.	—	2.
299.	—	2.
300.	—	2.

SCATOPE.
Schabe. f. BLATTA.
Schwandfliege. f. CICADA.
Schäferschabe. f. CASIDIA.
Schäferschabe. f. ATTILABVS.
Schäferschabe. f. COCCVS.
Schlafschabe. f. ICHNEVMON.
Schwandfliege. f. CVLEK.
Schmerzschabe. f. ACRIDIVM.
Schwandfliege. f. EMPIS.
Schwandfliege. f. VROGELVS.
Schwandfliege. f. DYCTVS.
Schwandfliege. f. SCOLOPESDRA.
SCOLYTVS.
Schwandfliege. f. PANORPA.
Schwandfliege. f. CHELIER.
SILPHA.

Stechfliege. f. TETIGONIA.
SPHIX.

1.	2.	4.
2.	111.	1.
3.	—	1.
4.	81.	2. 3.
5.	85.	1. 2.
6.	78.	4. 5.
7.	145.	1. 2.
8.	153.	6.
9.	147.	1. 2.
10.	171.	6. 7.
11.	—	8. 9. u. b.
12.	207.	1. u. b.
13.	—	1.
14.	241.	3. 4.
15.	250.	7.
16.	162.	1.
17.	168.	2.
18.	—	2.
19.	—	2.
20.	—	2.
21.	—	2.
22.	—	2.
23.	—	2.
24.	—	2.
25.	—	2.
26.	—	2.
27.	—	2.
28.	—	2.
29.	—	2.
30.	—	2.
31.	—	2.
32.	—	2.
33.	—	2.
34.	—	2.
35.	—	2.
36.	—	2.
37.	—	2.
38.	—	2.
39.	—	2.
40.	—	2.
41.	—	2.
42.	—	2.
43.	—	2.
44.	—	2.
45.	—	2.
46.	—	2.
47.	—	2.
48.	—	2.
49.	—	2.
50.	—	2.
51.	—	2.
52.	—	2.
53.	—	2.
54.	—	2.
55.	—	2.
56.	—	2.
57.	—	2.
58.	—	2.
59.	—	2.
60.	—	2.
61.	—	2.
62.	—	2.
63.	—	2.
64.	—	2.
65.	—	2.
66.	—	2.
67.	—	2.
68.	—	2.
69.	—	2.
70.	—	2.
71.	—	2.
72.	—	2.
73.	—	2.
74.	—	2.
75.	—	2.
76.	—	2.
77.	—	2.
78.	—	2.
79.	—	2.
80.	—	2.
81.	—	2.
82.	—	2.
83.	—	2.
84.	—	2.
85.	—	2.
86.	—	2.
87.	—	2.
88.	—	2.
89.	—	2.
90.	—	2.
91.	—	2.
92.	—	2.
93.	—	2.
94.	—	2.
95.	—	2.
96.	—	2.
97.</		

Fam. IV. *Ant. pfl.*

TRAMES
TETIGONIA.

THRIPS.
TIPULA.
Fam. I. *At. pfl.*

No.	Tsh.	Fig.
6.	55.	10. 11.
7.	—	11. 12.
8.	61.	3.
9.	—	10.
10.	71.	7.
11.	109.	8.
12.	114.	8.
13.	125.	5.
14.	—	5.
15.	120.	3.
16.	141.	5. 6.
17.	146.	1.
18.	—	3.
19.	140.	4. 5.
20.	134.	2. 3.
21.	200.	3.
22.	235.	4. 5.
23.	257.	5. 6.
24.	7.	7.
25.	96.	1.
26.	61.	7. 8.
27.	70.	7. 8.
28.	116.	7. 8.
29.	110.	5. 6.
30.	124.	3. 4.
31.	124.	3. 4.
32.	109.	5. 6.
33.	269.	3. 4.
34.	4.	4. 5. 6.
35.	121.	1. 2.
36.	139.	3.
37.	170.	4. 5. 6.
1.	15.	3.
2.	—	4.
3.	—	4.
4.	—	6.
5.	—	6.
6.	—	6.
7.	—	6.
8.	51.	7.
9.	51.	7.
10.	108.	6.
11.	111.	6.
12.	111.	6.
13.	115.	6.
14.	—	6.
15.	—	6.
16.	117.	7.
17.	116.	4.
18.	116.	7.
19.	264.	1.
20.	151.	5.
21.	—	6.
22.	131.	4.
23.	—	2.
24.	—	2.
25.	111.	4.
26.	—	5.

Fam. II. *At. carnib.*
VESPA.

Vierflügl. f. EPHEMERA.
Vierflügl. f. OESTRUS.
Vierflügl. f. SCOLEPENDRA.
VOLLFLÜGL.

VROCRVRS.

Wassflügl. f. STRATIOMYS.
Wespe. f. CMBX.
Wassflügl. f. ASELLVS.
Wassflügl. f. ROOVRV.
Wespe. f. VESPA.
Zweiflügl. f. CICINDELA.
Zweiflügl. f. LETHEA.



No.	Tsh.	Fig.
27.	196.	5.
28.	211.	1.
29.	—	2.
30.	233.	2. 3.
31.	245.	1.
32.	270.	6. 7.
33.	209.	3.
34.	14.	2.
35.	—	3.
36.	—	3.
37.	—	3.
38.	35.	3.
39.	37.	3.
40.	37.	3.
41.	37.	3.
42.	—	3.
43.	100.	3. 4. 5.
44.	71.	2.
45.	74.	2.
46.	84.	5.
47.	95.	5.
48.	91.	3.
49.	119.	3.
50.	121.	3.
51.	127.	3.
52.	—	3.
53.	136.	3.
54.	150.	3.
55.	132.	6.
56.	134.	7.
1.	10.	4. 5.
2.	—	2.
3.	—	2.
4.	—	2.
5.	—	2.
6.	26.	7. 8.
7.	83.	1. 2.
8.	119.	1.
9.	121.	1.
10.	4.	9. 10.
11.	2.	2. 3.
12.	131.	6.
13.	4.	1.
14.	5.	1.
15.	—	2.
16.	6.	2.
17.	207.	5. 6.
18.	257.	5. 6.

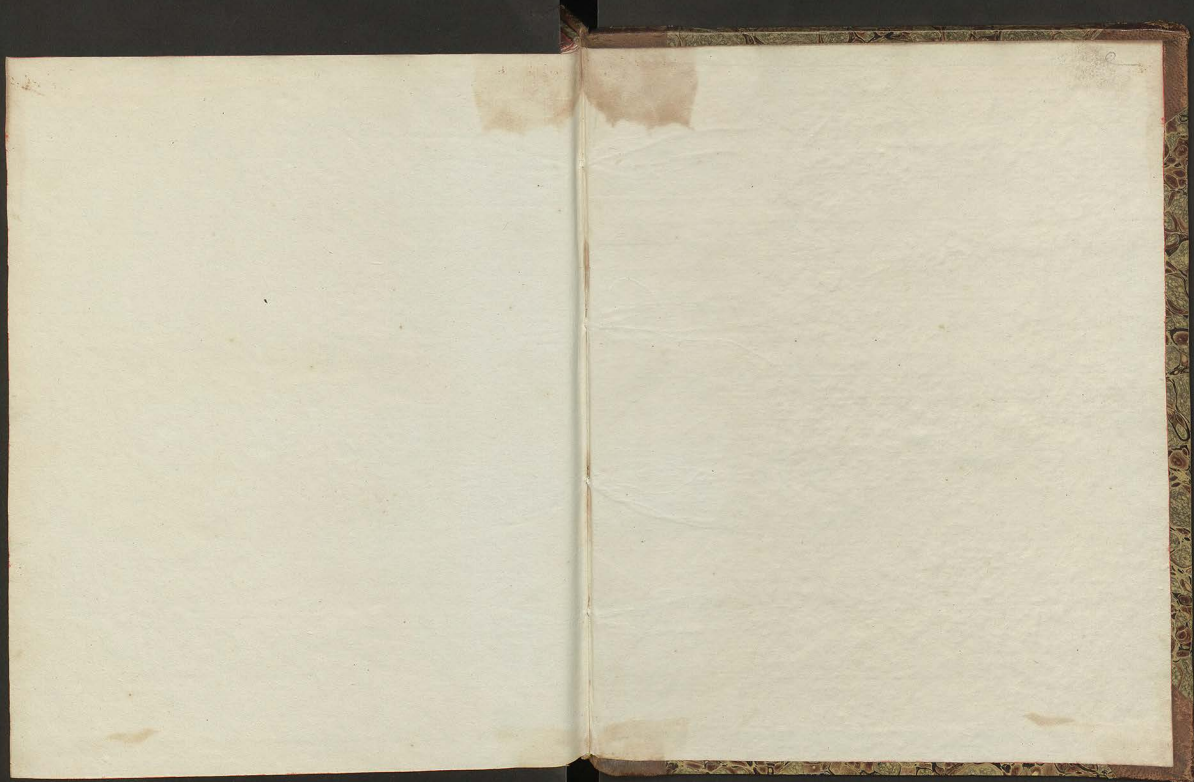

Std. 193/
4-3

