Rok XII. Nr. 223 (3468) Wilno, Piątek 16 Sierpnia 1935 r. Cena 15 groszy

KURJER WILEŃSKI

NIEZALEŻNY DZIENNIK DEMOKRATYCZNY

Kandydaci na posłów do Sejmu

Wczoraj podaliśmy spis kandydatów na posłów z terenu województwa wileńskiego, nowogródzkiego oraz częściowo innych województw. Ponieważ spis ten był niezupełny, podajemy go dziś w wersji oficjalnej wraz z danemi, otrzymanemi z innych okręgów.

OKRĘG 1 — WARSZAWA: 1) **Zyndram-Kościałkowski** Marjan lat 43, minister spraw wewnętrznych, 2) **Snopczyński** Antoni lat 39, budowniczy, 3) **Sokołowski** Marjan lat 41, prawnik, 4) **Minkowski** Paweł lat 47, przemysłowiec, oraz dalszych 5-ciu zastępców.

OKRĘG 15 — W ŁODZI (okręg Nr. 1 m. Łódź): 1) **Algajew** Karol lat 53, ślusarz, 2) **Mincberg** Lajb lat 51 przemysłowiec, oraz dalsz. 2-ch.

OKRĘG 16 — W ŁODZI (okręg Nr. 2 m. Łódź): 1) **Biłyk** Alfred lat 45, adwokat, 2) **Wadowski** Marjan lat 37, urzędnik, oraz dalsz. 2-ch

OKRĘG 17 — ŁÓDŹ (okręg Nr. 3 m. Łodzi): 1) **Waszkiewicz** Ludwik lat 46, urz. komun., 2) **Wymysłowski** Michał lat 41, urz. komun.

OKRĘG 23 — RADOMSKO — (pow. radomszczański, wieluński): 1) **Dratwa** Dominik lat 46, pracownik samorządowy, 2) **Nowicki** Witold lat 56, rolnik.

OKRĘG 24 — KIELCE — (pow. kielecki, włoszczowski): 1) **Car** Stanisław, prawnik, zam. Warszawa, 2) **Basiak** Franciszek lat 47, rolnik, oraz dalszych 2-ch i 4-ch zastępców.

OKRĘG 28 — JĘDRZEJÓW — (pow. jędrzejowski, miechowski, pinczowski): 1) **Gorczyca** Wojciech lat 42, rolnik, 2) **Rydel** Stefan lat 43, rolnik, oraz dalszych 2-ch i 4-ch zastępców.

OKRĘG 26 — ZAWIERCIE — (pow. zawierciański, olkuski): 1) **Nowak** Tadeusz lat 42, rolnik, 2) **Sowiński** Zygmunt lat 42, inżynier-mechanik, oraz 2-ch dalszych i 4-ch zastępców.

OKRĘG 27 — SOSNOWIEC — (pow. sosnowiecki miejski, będziński): 1) **Madejski** Zbigniew lat 38, inżynier, 2) **Kaczkowski** Józef lat 43, prezydent.

OKRĘG 29 — SANDOMIERZ — (pow. sandomierski, stopnicki): 1) dr. **Krawczyński** Stanisław lat 51, lekarz, 2) **Wójcik** Jan lat 40, urz. samorządowy, oraz dalszych 2-ch i 4-ch zastępców.

OKRĘG 31 — KOŃSKIE — (pow. konecki, opoczyński): 1) **Woynar-Byczyński** Stefan lat 39, zam. Kelce, 2) **Witek** Ignacy lat 36, kierownik spółdzielni, zam. Przedbórz.

OKRĘG 37 — BIAŁA PODLASKA — (pow. bialski, włodawski, radzyński): 1) **Światopełk-Mirski** Kazimierz lat 44, ziemianin, 2) **Bakon** Józef lat 36, profesor, oraz dalszych 2-ch.

OKRĘG 41 — OSTRÓW MAZOWIECKI — (pow. ostrowski, wysoko-mazowiecki, bielski): 1) **Messing** Henryk lat 42, rolnik, 2) dr. **Kulesza** Witold lat 44, lekarz, oraz dalszych 4-ch zastępców.

OKRĘG 43 — SUWAŁKI — (pow. suwalski, augustowski, sokólski): 1) **Koc** Adam lat 43, wiceminister skarbu, zam. Warszawa, 2) **Łazarski** Michał lat 39, rolnik, zam. Sztabin, pow. Augustów, 3) **Korejwo** Józef lat 35, rolnik, zam. Dekszna, pow. Suwałki, 4) **Kamiński** Władysław lat 35, rolnik, zam. Popławce, pow. sokólski.

Oraz zastępców kandydatów:

1) **Górski** Józef lat 46 rolnik, zam. Świąck, pow. Augustów, 2) **Warakowski** Zygmunt lat 42, nauczyciel, zam. Augustów, 3) **Makar** Kazimierz lat 45, rolnik, zam. Talków—Szczypna, 4) **Majewski** Jan lat 40, rolnik, zam. Polunka.

OKRĘG 44 — GRODNO — (pow. grodzieński, wołkowyski) przy udziale 153 delegatów ustalono następujących kandydatów: 1) **Martynowski** Wiktor lat 48, rolnik, zam. Wiercieliszki, 2) **Bolądz** Jerzy lat 38, rolnik zam. Dziergiele, 3) **Terlikowski** Konstanty lat 37, adwokat, zam. Grodno, 4) **Monkielewicz** Michał lat 40, urzędnik, zam. Grodno.

Oraz zastępców kandydatów:

1) **Zasada** Szczepan lat 38, nauczyciel, zam. Wołkowysk, 2) **Iglewski** Antoni lat 34, urzędnik, zam. Grodno, 3) **Litwinowiczowa** Olga lat 56, działaczka społeczna, zam. Grodno, 4) **Mazurkiewicz** Edward lat 36, urzędnik prywatny, zam. Grodno.

OKRĘG 45 — WILNO (obejmujący okręg Nr. 1 miasta Wilna i Nową Wilejkę) przy udziale 84 delegatów ustalono nast. kandydatów: 1) BIRKENMAYER Alfred lat 46, dziennikarz, zam. Wilno, 2) HERMANOWICZ Stanisław lat 52, buchalter, zam. Wilno, 3) BARAŃSKI Władysław lat 56, dyrektor Izby Przemysłowo-Handlowej w Wilnie, 4) RUBINSZTEIN Izaak lat 55, rabin, zam. Wilno 5) WŁADYCZKO Stanisław lat 57, nauczyciel, zam. Wilno, 6) SZUMAŃSKI Władysław lat 62, prezes Izby Rzemieślniczej, zam. Wilno.

Oraz zastępców kandydatów:

1) ŁASTOWSKI Józef lat 59, inż. leśnik, zam. Wilno, 2) JENSZ Henryk lat 51, inżynier, zam. Wilno, 3) KARASKIEWICZ Leonard lat 51, piekarz, zam. Wilno, 4) TRACZ Ferdynand lat 41, nauczyciel, zam. Wilno, 5) CYWIŃSKI Justyn lat 43, inżynier, zam. Wilno, 6) SIEMASZKO Leonard lat 40, fotograf, zam. Wilno

OKRĘG 46 — (okręg Nr. 2 Wilno—Miasto) przy udziale 80 delegatów ustalono następujących kandydatów: 1) dr. MALESZEWSKI Wiktor lat 52, prezydent m. Wilna, 2) PEŁCZYŃSKA Wanda lat 43, literatka, zam. Wilno, 3) OKULICZ Kazimierz lat 45, dziennikarz, zam. Wilno, 4) MACKIEWICZ Stanisław lat 38, dziennikarz, zam. Wilno, 5) BIRKENMAYER Alfred lat 46, dziennikarz, zam. Wilno, 6) OLECHNOWICZ Bronisław lat 39, adwokat, zam. Wilno.

Oraz zastępców kandydatów:

1) KRZYŻANOWSKI Bronisław lat 59, adwokat, zam. Wilno, 2) BARANKIEWICZ Aleksander lat 42, urzędnik kolejowy, zam. Wilno, 3) BUKRABA Wiktor lat 52, pracownik, zam. Wilno, 4) GĄSOWSKI Zygmunt lat 41, kolejarz, zam. Wilno, 5) Gagin Antoni lat 47, garbarz, zam. Wilno, 6) ANUSIEWICZ Paweł lat 46, inżynier, zam. Wilno.

OKRĘG 47 — WILNO — (pow. wileńsko-trocki bez m. Nowej Wilejki, święciański): 1) ŻELIGOWSKI Lucjan lat 69, rolnik zam. Andrzejewo, 2) TAUROGIŃSKI Edward lat 43, rolnik, zam. Daniłowce, 3) SZEJKO Jan lat 40, rolnik, zam. Mejluny, 4) JELENICZ Erazm lat 44, rolnik, zam. Ignawno, 5) PRYSTOROWA Janina lat 53, rolniczka, zam. folwark Borki, 6) DUBICKI Karol lat 32 rolnik, zam. folw. Worona, 7) TYSZKIEWICZ Jan lat 39, rolnik, zam. maj. Waka.

Oraz zastępców kandydatów:

1) ZAN Tomasz, rolnik, 2) BREITKOPF Władysław, rolnik, 3) WĘDZIAGOLSKI Bronisław, rolnik 4) JANKOWSKI Witold, rolnik.

OKRĘG 48 — GŁĘBOKIE — (pow. dziśnieński, brasławski, postawski) przy udziale 126 delegatów ustalono nast. kandydatów: 1) **Joranis** Alfons lat 41, rolnik, zam. Brasław, 2) **Pimonow** Borys lat 34, inż. arch., zam Wilno, 3) dr. **Kurkowski** Józef lat 60, rolnik, zam. Żelazowszczyzna, 4) **Balcerek** Eugenjusz lat 31, nauczyciel, zam. Postawy.

Oraz zastępców kandydatów:

1) **Oskierko** Olgierd lat 45, rolnik, zam. Międzyrzecz, 2) **Sławiński** Aleksander lat 58, rolnik, 3) **Ryzewski** Rafał lat 36, nauczyciel, zam. Hruzdowo, 4) **Bogucki** Bohdan lat 45, rolnik, zam. Czerwony Dwór.

OKRĘG 49 — OSZMIANA — (pow. oszmiański, wilejski, mołodecki) przy udziale 106 delegatów ustalono nast. kandydatów: 1) **Łokuciewski** Antoni lat 50, dyrektor gimnazjum, zam. Oszmiana, 2) **Myśliński** Jan lat 40, rolnik, zam. Teklinopol, 3) **Pawłowicz** Stanisław lat 34, rolnik, zam. Wielkie Porty, 4) **Butarewicz** Leon lat 54, inż. rolny, zam. Prudy, 5) **Leśniewski** Kazimierz lat 40, burmistrz m. Smorgoń, 6) **Kamiński** Władysław lat 38, rolnik, zam. Wilno

OKRĘG 50 — LIDA — (pow. lidzki, wołożyński): 1) **Zadurski** Józef lat 41, burmistrz, 2) **Dębicki Czesław** lat 36, rolnik, 3) **Smoleńska** Agnieszka lat 30, rolniczka, zam. Bastuny, 4) **Giwojno** Antoni lat 36, rolnik, zam. Bakszty.

Oraz zastępców kandydatów:

1) **Kowalski** Stanisław lat 41, rolnik, zam. Lida, 2) **Adamowicz** Wacław lat 51, rolnik, zam. maj. Bogdanów, pow. Wołożyn, 3) **Łojko** Józef lat 45, rolnik, zam. Wolma, pow. Wołożyn, 4) **Pujdak** Michał lat 37, rolnik, zam. kolonja Wieciecz.

OKRĘG 51 — NOWOGRÓDEK — (pow. nowogródzki, szczuczyński, słonimski): 1) **Sarnecki** Adolf lat 36, urzędnik, zam. Słonim, 2) **Małynicz** Julian lat 44, rolnik, zam. Nowogródek, 3) **Hutten-Czapski** Emeryk lat 38, rolnik, zam. maj. Synkowicze, 4) **Bokunowa** Helena lat 36, działaczka społeczna, zam. Nowogródek.

Oraz zastępców kandydatów:

1) **Kawałkowski** Bronisław lat 48, rolnik, zamieszkały Kobyłen, 2) **Zalewski** Józef lat 50, piekarz, zam. Nowogródek, 3) **Kucharski** Mieczysław lat 37, rolnik, zam. osiedle Delatycze, 4) **Wellejko** Antoni lat 49, rolnik, zam. maj. Lebjeda.

OKRĘG 52 — BARANOWICZE — (pow. baranowicki, nieświeski, stołpecki): 1) **Szymanowski** Genadjusz lat 44, ekonomista, zam. Nieśwież, 2) **Krupski** Czesław lat 45, rolnik, zam. maj. Helenów, 3) **Szalewicz** Tomasz lat 42, rolnik, zam. Horodyszcze, 4) **Orzeszko** Władysław lat 40, oficer, zam. Baranowicze, 5) **Jastrzębska** Marja lat 41, nauczycielka, zam. Stołpce.

Oraz zastępców kandydatów:

1) **Kułakowski** Tadeusz lat 41, rolnik, zam. Domaszewicze, 2) **Wypychowska** Janina lat 38, handlowiec, zam. Kleck, 3) **Awdziej** Paweł lat 50, rolnik, zam. Stołpce, 4) **Lenczewski** Adam lat 56, rolnik, zam. maj. Soczewaki, 5) **Kassatti** Józef lat 40, rolnik, zam. osiedle Stare Lachowicze.

OKRĘG 66 — STANISŁAWÓW — (pow. stanisławowski, Iłumacki, nadworniański): 1) dr. **Stroński** Zdzisław lat 41, prezydent m. Stanisławowa, 2) dr. **Wolański** Iwan lat 48, adwokat, raz 2-ch dalszych i 4-ch zastępców.

OKRĘG 67 — KOŁOMYJA — (pow. kołomyjski, horodeński, śniatyński, kossowski): 1) **Sarajca** Józef lat 48, prezydent m. Kołomyi, 2) **Zawałykut** Iwan lat 49, koncypjent adwokacki, oraz 2-ch dalszych i 4-ch kandydatów.

OKRĘG 68 — KAŁUSZ — (pow. kałuski, rohatyński, doliński): 1) **Welykanowicz** Dymitr lat 50, emeryt, 2) **Seidler** Teodor lat 52, adwokat, oraz dalszych 4-ch i 4-ch zastępców.

OKRĘG 69 — STRYJ — (pow. stryjski, żydaczowski, bobrecki): 1) dr. **Wojciechowski** Bronisław lat 41, przemysłowiec, 2) dr. **Trojan** Kornel lat 50, adwokat, zam. Hodorów, oraz 2-ch dalszych i 4-ch kandydatów.

OKRĘG 70 — LWÓW (okręg Nr. 1 miasta Lwowa): 1) **Wagner** Edwin lat 36, emeryt mjr., 2) **Sommerstein** Emil lat 52, adwokat, oraz dalszych 4-ch.

OKRĘG 71 — LWÓW (okręg Nr. 2 miasta Lwowa): 1) **Byrka** Władysław lat 57, prezes Izby Przem.-Handl., 2) dr. **Domaszewicz** Aleksander lat 49, lekarz, oraz dalszych 4-ch.

OKRĘG 72 — LWÓW — (pow. lwowski, gródecki, mościcki): 1) **Wójtowicz** Władysław lat 53, nauczyciel, 2) **Mudryj** Wasyl lat 42, redaktor, oraz 2-ch dalszych.

OKRĘG 73 — SOKAL — (pow. sokalski, żółkiewski, rawski, lubaczowski): 1) dr. **Zaklika** Walerjan lat 49, rolnik, 2) dr. **Persecki** Roman lat 55, adwokat, oraz dalszych 2-ch.

OKRĘG 74 — PRZEMYŚL — (pow. przemyski, jarosławski, jaworowski): 1) **Sapieha** Leon lat 52, właściciel dóbr, 2) **Celewicz** Włodzimierz lat 44, redaktor oraz 2-ch dalszych.

OKRĘG 75 — DROHOBYCZ — (pow. drohobycki, rudecki): 1) inż. **Kozicki** Jerzy lat 45 przemysłowiec, 2) **Witwicki** Stefan lat 51, adwokat, oraz dalszych 2-ch.

OKRĘG 76 — SAMBOR — (pow. samborski, dobromilski, turczański): 1) **Eckert** Edward lat 46, prof. gimn., 2) **Terszakowec** Hrynko lat 58, rolnik, oraz 2-ch dalszych.

OKRĘG 77 — SANOK — (pow. sanocki, leski, krosnieński): 1) **Ostafin** Józef lat 42, inż., prof. szkoły Rolniczej, 2) **Sołowiej** Włodzimierz lat 46, rolnik, oraz dalszych 2-ch.

OKRĘG 78 — RZESZÓW — (pow. rzeszowski, brzozowski, kolbuszowski): 1) **Szetela** Tadeusz lat 43, rolnik, 2) **Destych** Jan lat 41, burmistrz, oraz dalszych 2-ch.

OKRĘG 79 — ŁAŃCUT — (pow. łańcucki, przeworski, niżański, tarnobrzeski): 1) **Tarnowski** Artur lat 32, ziemianin, 2) **Inglot** Wincenty lat 47, rolnik, oraz 2-ch dalszych.

OKRĘG 80 — KRAKÓW — (okr. 1-szy Kraków—miasto): 1) **Pochmarski** Bolesław lat 52, prof. gimn., 2) **Walter** Franciszek lat 50, prof. uniw., oraz dalszych 2-ch i 4-ch zastępców.

OKRĘG 82 — KRAKÓW — (pow. krakowski i chrzanowski): 1) **Gdula** Tadeusz lat 45, burmistrz, 2) **Kuczyński** Kazimierz lat 51, dyr. szk. rolniczej, oraz 2-ch zastępców.

OKRĘG 83 — BOCHNIA: 1) **Goetz** Antoni lat 40, przemysłowiec, 2) **Krupa** Władysław lat 36, lekarz, oraz dalszych 4-ch.

OKRĘG 86 — NOWY SĄCZ — (pow. nowosądecki, nowotarski): 1) **Gut** Paweł lat 38, rolnik, 2) **Balara** Michał lat 31, kierownik szkoły i dalszych 3-ch i 4-ch zastępców.

OKRĘG 88 — KATOWICE — (pow. katowicki miejski, chorzowski miejski): 1) **Nowak** Ignacy lat 38, lekarz, 2) **Przyklink** Ignacy lat 52, dozorca kopalniany, oraz 2-ch dalszych.

OKRĘG 89 — KATOWICE — (pow. katowicki): 1) **Ligon** Stanisław lat 56, dyrektor Rozgłośni Polskiego Radja, zam. Katowice, 2) **Kopec** Tadeusz lat 30, dziennikarz, oraz 2-ch dalszych.

OKRĘG 90 — ŚWIĘTOCHŁOWICE — (pow. świętochłowicki, tarnogórski, lubliniecki): 1) **Wąsik** Edmund lat 52, b. urzędnik, 2) **Pietrzak** Jan lat 58, prezes Związku Metalowców, i dalszych 2-ch.

OKRĘG 91 — RYBNIK — (pow. rybnicki, pszczyński): 1) **Piechoczek** Ludwik lat 46, kupiec, 2) **Koj** Jan lat 47, burmistrz, oraz dalszych 2-ch

OKRĘG 92 — BIELSKO ŚLĄSKIE — (pow. bielski miejscowy, bielski, cieszyński, bialski): 1) **Zakrocki** Ludwik lat 41, notarjusz, 2) **Habicht** Ernest lat 61, rolnik, oraz dalszych 3-ch.

OKRĘG 99 — INOWROCŁAW — (pow. inowrocławski miejski, inowrocławski, mogileński, żniński, szubiński): 1) **Rosada** Stefan lat 38, notarjusz, 2) **Michalski** Antoni lat 49, rolnik, oraz dalszych 2-ch.

OKRĘG 101 — TORUŃ — (pow. miejski, toruński, chełmiński, wąbrzeski): 1) **Śląski** Jan lat 40 rolnik, 2) **Rolewski** Kazimierz lat 50, stolarz, oraz dalszych 4-ch i 4-ch zastępców.

OKRĘG 102 — GRUDZIĄDZ — (pow. grudziądzki miejski, grudziądzki, brodnicki, działdowski): 1) **Michalowski** Stanisław lat 32, prezydent m. Grudziądz, 2) **Langowski** Leon lat 52, rolnik, oraz 4-ch dalszych i 4-ch zastępców.

OKRĘG 103 — CHOJNICE — (pow. chojnicki, sępoleński, tucholski, świecki, starogardzki, tczewski): 1) **Pruszek** Alojzy lat 48, rolnik, 2) **Lubomski** Wacław lat 38, rolnik, oraz 4-ch dalszych i 4-ch zastępców.

OKRĘG 104 — GDYNIA — pow. gdyński, miejski, morski, kartuski): 1) **Kamiński** Józef lat 38, dyrektor KKO, 2) **Zarzycki** Ferdynand lat 47, generał, oraz 4-ch dalszych i 4-ch zastępców.

Z pobytu min. Becka w Helsingforsie

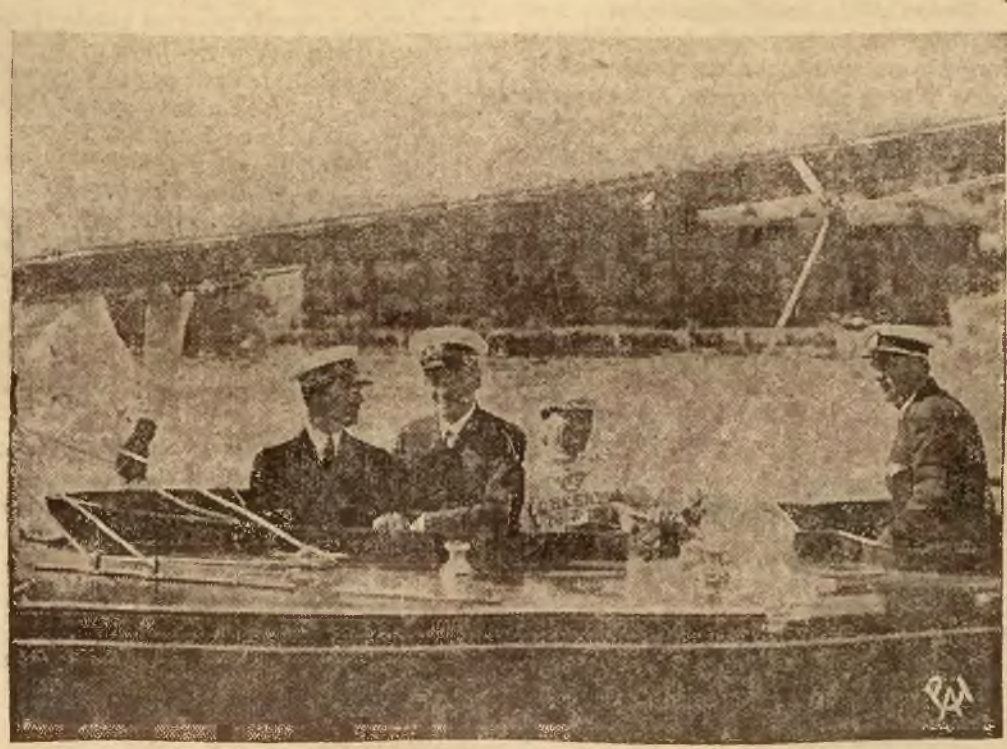

P. Minister Beck w chwili wyjazdu z portu na jachcie Yacht-Klubu Finlandji w towarzystwie prezesa fińskiego Yacht-Klubu dyr. Ramsay'a oraz sekretarza Frydrycha.

P. min. Beck powrócił do Warszawy

WARSZAWA (Pat) — Dziś o godz. 17 m. 17 przybył pociągiem z Gdyni do Warszawy p. minister Beck. Na dworcu witali go: podsekretarz stanu M. S. Z. p. Szembek, charge d'affaires poselstwa fińskiego p. Ernst, p. min. Schaetzel oraz wyżsi urzędnicy Ministerstwa Spraw Zagranicznych.

JEDYNIE PATENTOWANE GILZY (TUTKI)

TYTONIÓWKI

z włóknami liści tytoniowych są najdoskonalsze w gatunku, najprzyjemniejsze w palaniu

Wytwórnia tytoniówek HIPOLIT KAMIŃSKI i S-ka — Warszawa, Leszno 10

Obchód 15-ej rocznicy bitwy pod Warszawą

Uroczystości w Radzyminie

WARSZAWA (Pat) — Dziś odbył się w Radzyminie uroczysty obchód 15 rocznicy bitwy pod Warszawą.

Na uroczystość tę przybyli p. min. spraw wewnętrznych **Zyndram-Kościałkowski**, p. minister W. R. i O. P. **Jędrzejewicz**, pp. podsekretarze stanu ks. **Żongołowicz** i **Sieczkowski**, przedstawiciele władz państwowych i wojskowych z wojewodą **Nakoniecznikow-Klukowskim** i zastępcą dowódcy O. K. 1 **płk. Parafińskim**, przedstawiciele szeregu organizacyj i instytucyj oraz delegacje ziem, których pułki brały udział w bitwie warszawskiej, ludność stolicy, okolicznych wsi i miejscowe społeczeństwo. Przybył również honorowy prezes komitetu uroczystości, generał broni **Lucjan Żeligowski**.

O godzinie 11 przed południem na cmentarzu poległych w Radzyminie J. E. ks. **kardynał Kakowski** w asyście kleru celebrował uroczyste nabożeństwo Po mszy św. kazanie wygłosił **ks. Maursberger**. Przed kaplicą, w której było odprawione nabożeństwo, ustawiły się poczty sztandarowe związków i organizacyj b. wojskowych i P. W. z pocztami sztandarowemi Związku Legjonistów i POW na czele.

Po nabożeństwie p. minister **Zyndram - Kościałkowski** złożył wieniec na bratniej mogile poległych żołnierzy, poczem wśród głębokiej ciszy złożył do urny grudkę ziemi z mogił poległych w obronie Ojczyzny żołnierzy, która będzie zawieziona na Sowiniec.

Następnie odbyło się w obecności członków Rządu, duchowieństwa, władz i przedstawicieli społeczeństwa przekazanie świetlicy, ufundowanej przez miejscowe społeczeństwo — młodzieży. Aktu przekazania dokonał prezes **mec. Radlicki**.

Skolei **gen. Żeligowski** i **kpt. Zieliński** wygłosili przemówienia, w których skreślili historję i przebieg bitwy warszawskiej.

Na zakończenie uroczystości odbyła się defilada, w której wzięły udział oddziały Związku Rezerwistów, Strzelca. P. W. i harcerzy z pocztami sztandarowemi.

Ś. P.

Michalina z Drohomireckich D-rowa Stanisławowa Peszyńska

po krótkiej ciężkiej chorobie zmarła w Druskienikach dnia 13 sierpnia 1935 r., przeżywszy lat 77.

Zwłoki zostały złożone czasowo w podziemnej kaplicy na cmentarzu wileńskim — Rossa. O dniu pogrzebu będą podane osobne zawiadomienia.

Córki, zięciowie, wnuki i prawnuki.

Wiadomości z Kowna

ALE, ALE...

W wydanej z okazji zjazdu Litwinów z zagranicy broszurze niejaki Ruseckas Oblicza ilość Litwinów „łącznie z tymi, co już zapomnieli języka, ale zachowali typ i zwyczaje litewskie" (?) na 4.5 miljona. Z tego **w Wileńszczyźnie zamieszkuje 1.000.000 Litwinów (!!)**

MIN. ŁOZORAJTIS U PREZYDENTA PAŃSTWA.

Prezydent Państwa przyjął na audjencji Ministra Spraw Zagranicznych Łozorajtisa, który go poinformował o swych rozmowach z Beneszem i Lavalem.

PRZYJAŹŃ SIĘ ZACIESNIA.

Jak donoszą, wkrótce ma przybyć na stałe do Kowna specjalny przedstawiciel sowieckiej agencji telegraficznej „Tass". Będzie on również korespondentem „Izwiestij".

W związku z powyższem omawiana jest sprawa wysłania do Moskwy stałego przedstawiciela Elty.

OBYWATELKA LITEWSKA BĘDZIE STERYLIZOWANA W NIEMCZECH.

Prasa litewska donosi, że obywatelkę litewską Herte Feting zamieszkującą w Niemczech władze nacjonalistyczno - socjalistyczne postanowiły sterylizować.

Dr. ROMANOWSKI
choroby kobiece
powrócił
Przyjm. od 1—3 i 5—7. Wileńska 25, tel. 11-68

Włochy nie zadowolnią się ustępstwami gospodarczemi

Zakończenie rozmów przygotowawczych przed konferencją 3-ch państw

PARYŻ (Pat) — Dzień dzisiejszy zaznaczył się ożywioną działalnością dyplomatyczną. Po konferencji, jaką odbył z baronem Aloisim i ministrem Edenem, premjer Laval, przyjął następnie posła abisyńskiego w Paryżu p. Tecle Havariate oraz ministra greckiego Politisa „Le Journal" twierdzi, że nominacja ministra Politisa na piątego arbitra komisji arbitrażowej włosko-abisyńskiej będzie ogoszona w najbliższych dniach.

Premjer Laval odbył już zasadnicze przygotowawcze rozmowy zarówno z przedstawicielem W. Brytanji min. Edenem, jak również z delegatem rządu włoskiego baronem Aloisim, który dziś rano przybył do Paryża.

ŻĄDANIA WŁOSKIE.

Baron Aloisi miał ograniczyć się do przedstawienia tezy włoskiej, która opiera się na założeniu, że, **ponieważ ludność Włoch stale wzrasta, Włochy muszą posiadać teren ekspansji. Ekspansja ta zwróciła się w stronę Abisynji, gdzie Włochy posiadają niezaprzeczalne prawa na mocy traktatów. Nie mogąc zadowolić się ustępstwami gospodarczemi, domagają się one gwarancyj politycznych.**

W tym celu skoncentrowały 170.000 wojska w obu swych kolonjach w Afryce wschodniej. Włochy nie zawahają się zrobić użytku z tych sił zbrojnych, o ile żądania ich nie zostaną zaspokojone na drodze pokojowej.

STANOWISKO ANGLJI, FRANCJI I WŁOCH.

PARYŻ (Pat) — Agencja Havasa w przededniu rozpoczęcia obrad konferencji w ten sposób reasumuje stanowisko trzech państw: Anglja, jak twierdził wczoraj minister Eden, troszczy się o zapewnienie pokoju i poszanowanie paktu Ligi Narodów. Dopuszcza ona możliwość penetracji włoskiej do Abisynji tylko w dziedzinie gospodarczej. Włochy ze swej strony potwierdzają swe postanowienie odwołania się do siły zbrojnej, jeżeli nie można będzie doprowadzić do załatwienia sporu w sposób, dający Włochom wystarczające gwarancje. A należy podkreślić, że stanowiska te mają wyraźny charakter żądań maksymalnych.

Francja również jak i Anglja, żywi gorącą chęć zapewnienia pokoju i niedopuszczenia do osłabienia zobowiązań paktu Ligi Narodów.

Rozwianie nadziei na pacyfikację Europy

spowoduje wojna włosko-abisyńska

LONDYN, (Pat). Towarzyszący Edenowi korespondent dyplomatyczny „Daily Telegraph" w następujący sposób streszcza rozmowy delegacji brytyjskiej z Francją. Delegaci brytyjscy przedstawić mieli Lavalowi pogląd Brytanji na sytuację europejską, jaka wytworzyłby się mogła na trzy do 5-ciu lat w razie wojny włosko-abisyńskiej. Ze strony brytyjskiej kłaść miano specjalny nacisk na następujące punkty:

1) Fatalny przykład, gdyby Liga Narodów nie mogła przeszkodzić zaatakowaniu jednego członka Ligi Narodów przez drugiego;

2) Obniżenie znaczenia traktatów;

3 Rozwianie wszelkich nadziei na pacyfikację Europy;

4) Poważne następstwa gospodarcze dla samych Włoch;

5) Wielka Brytanja nie mogłaby przejść do porządku dziennego nad faktem znacznego zadłużenia Włoch w przemyśle angielskim, wobec czego Włochy nie mogą oczekiwać dalszego rozszerzenia kredytów ;

6) W wypadku, gdyby Francja nie opierała się na zasadach Ligi Narodów, Wielka Brytanja nie mogłaby również opierać nadal swej polityki zagranicznej na podstawach instytucji genewskiej, byłaby zmuszona wycofać się ze spraw europejskich i szukać dla siebie zabezpieczenia gdzieindziej na drodze dwustronnych porozumień.

Delegaci brytyjscy uważali za wskazane raz jeszcze podkreślić, iż — zdaniem rządu angielskiego — istnieją dwie zasadnicze możliwości: rokowania w celu pokojowego załatwienia sporu, albo, o ile to okazało się niemożliwe, przekazanie spraw Lidze Narodów, która w dniu 4 września dokonałaby przeglądu sytuacji i określiła swą procedurę i zobowiązania.

Dr. Paulina Załkindson
(Choroby oczy)
POWROCIŁA
Wilno, Zawalna 24. Przyjmuje 9—11 i 3—6

Wczorajsze mecze piłkarskie

W meczu o mistrzostwo Ligi Warszawianka pokonała LKS 3:1 (2:0). Drużyna warszawska, po ostatnich sukcesach nad Cracovią i Garbarnią i dzisiejszem zwycięstwie wydostała się z zagrożonej strefy i zajmuje obecnie 6-te miejsce w tabeli ligowej.

W dzisiejszym meczu Warszawianka miała przez cały czas przewagę. Spowodu niepogody widzów zebrało się tylko 1000.

Do rewanżowego spotkania z wiedeńskim Hakoachem lwowska Pogoń wystawiła osłabiony skład, to też uzyskała zaledwie wynik nierozstrzygnięty 2:2 (2:1). Widzów 3000.

W meczu o wejście do Ligi lwowscy Czarni pokonali stanisławowską Reverę 3:1 (1:1).

W meczu rewanżowym o wejście do Ligi poznańska Legja uzyskała ze Skodą z Warszawy wynik nierozstrzygnięty 3:3. Do przerwy prowadziła Skoda 3:0. Po zmianie pól Legja zdołała zapanować nad grą i wyrównała.

W Łodzi Union Touring niespodziewanie pokonał wysoko bydgoską Polonję 6:0 (2:0).

W meczu o wejście do Ligi mistrz Wołynia PKS pokonał niespodziewanie dawną ligową drużynę „Strzelec" 2:1 (2:1).

* * *

KRAKÓW. (Pat). Wczorajsza wichura, panująca w Krakowie uszkodziła trybuny 3-ch klubów krakowskich wobec tego mecz ligowy Warta—Cracovia został odłożony .

Dziś rozpoczyna się olimpjada szachów w Warszawie

WARSZAWA, (Pat). Na olimpjadę warszawską przybyli już prawie wszyscy szachiści z 20 państw, biorących w niej udział. I tak, przybyły:

Drużyna amerykańska w składzie Marshall, Horowitz, Dake, Kupchik i Fine, rumuńska w składzie: Silberman, dr. Brody, dr. Erdely, Toma Popa, Trajan Ichim i Leu, szwedzka w składzie: Stoltz, Stahlberg, Lundin, Danielson i Larsson fińska w składzie: Book, Solin, Rassmussen, Krogius i Salo, angielska w składzie: Winter, Atkins, Alexander, Golombek i sir Thomas, argentyńska w składzie Grau, Pleci, Bolbochan i Maderna, czechosłowacka w składzie: Treybal, Opocensky, Reifir i Pelikan, duńska w składzie: Andersen, B. Nielsen, J. Nielsen, Sorenson i Everoldsen, estońska w składzie: Keres, Friedman, Laurentius i Rund, jugosłowiańska w składzie: dr. Vidmar, Piro, Koenig, Kostisch i dr. Trifunowicz, łotewska w składzie: Petrow, Feigin, Hasenfuss i Apseniek, włoska w składzie: Rossetti dei Turco Sacconi, Napolitano i Monticelli oraz litewska w składzie: Machtas, Mikenas, Vaitonis, Vistaneckis i Luckis. Wraz z drużyną litewską przyjechało 6-ciu przedstawicieli litewskiego Związku Szachowego. Pozatem z drużyny francuskiej oprócz mistrza świata Alechina przyjechali jeszcze Kahn i Reizman.

W piątek 16 bm. o godz. 11-ej przed południem nastąpi uroczyste otwarcie olimpjady. Po przyjęciu przedstawicieli drużyn zagranicznych odbędzie się zebranie kapitanów drużyn i losowanie do turnieju drużynowego. O godz. 18-ej rozpocznie się pierwsza runda rozgrywek.

Dr. O. Załkindson
(Chirurg)
POWRÓCIŁ

Olbrzymia burza nad woj. krakowskiem

KRAKÓW, (Pat). Wczorajsza burza wyrządziła w Krakowie wielkie szkody materjalne. Walące się drzewa przerwały przewody elektryczne i telefoniczne Parkan Bibljoteki Jagiellońskiej przygniótł dozorcę Zygmunta Syca i złamał mu nogę.

W cegielni Faerbera runął komin. Palacz Tomala został potłuczony odłamkami belek. Również zawalił się komin w wapienniku Batki. Spadające belki przygniotły palacza Polusa, który ma złamane żebro. Huragan wyrządził też szkody w prochowni w Bonarce.

W Wadowicach wicher poprzewracał parkany, zerwał druty telefoniczne i wiele drzew. Ulewa spowodowała zalanie kilkunastu domów niżej położonych.

W Kalwarji Zebrzydowskiej bardzo ucierpieli spowodu burzy pątnicy, którzy w związku ze świętem Wniebowzięcia N. M. P. przybyli tam w liczbie około 100.000 i nocowali przeważnie pod gołem niebem.

Kurjer Filmowy

Kobieta a historja w filmie

Od wieków kobieta była tą, która umiała natchnąć mężczyzn miłością i nienawiścią, odwagą i zdobywczością.

Dla niej mężczyźni walczyli i zwyciężali, dla niej nieraz tworzyli poematy o nieśmiertelnej wartości.

Wszystkie te bohaterki, które były muzami i egerjami, władczyniami i niewolnicami, świętemi i kurtyzanami spoczywały spokojnie, prawie — w zapomnieniu przez szereg wieków. Istniały tylko w dużych, zakurzonych księgach historji, których prawie nikt nie czytał.

Aż pewnego dnia bracia Lumiere dokonali epokowego odkrycia. Przyszedł film. Natychmiast, jakby za dotknięciem różdżki czarodziejskiej, wszystkie te zamierzchłe postacie ożyły nagle, stały się ciałem. Ich dzieje i przeżycia możemy oglądać za złotówkę, siedząc spokojnie w ciemnej sali kina.

ZJAWY STAROŻYTNOSCI.

Film od czasu swego powstania porywał się odważnie na epoki, najbardziej odległe. Przed wojną jeszcze nakręcano krótkie filmiki, które demonstrowały w ciągu kwadransa walki greckie, rzymskie orgje, dzieje Kleopatry oraz Poppei.

Jednak filmy historyczne przestały być tematem ulubionym reżyserów, a to spowodu większych kosztów, związanych z ich realizacją. Rzecz ciekawa, role biblijno-historyczne rzadko przynosiły rozgłos i szczęście ich wykonawczyniom. Pamiętamy jeszcze niemy film „Królowa Saba". Grała w nim Amerykanka — Betty Blythe. Mimo powodzenia, który miał ten film, Betty Blythe nie uzyskała dalszego angagement. Ostatni raz grała w filmie francuskim „Studnia Jakoba" rolę Agar. Był to koniec jej karjery. Kolosalne powodzenie, które uzyskała Betty Bronson w „Ben Hurze" nasuwało przypuszczenie, że artystka ta zrobi wielką karjerę. Lecz parę lat później nikt nie pamiętał już o niej. Ten sam los spotkał odtwórczynię roli N. Marji Panny w filmie Cecil De Mille'a „Król królów". Należy jeszcze przypomnieć dwa filmy historyczne „Messalina" z piękną Włoszką Riną de Liguoro oraz „Theodora", w której rolę królowej bizantyjskiej grała Lyda Borelli. Obydwa te nazwiska dawno już zgasły na firmamencie filmowym. Tylko Claudette Colbert wyszła na dobre jej „Kleopatra".

KROLOWE, BOHATERKI, KURTYZANY.

Postacie królowych zawsze nęciły zarówno scenarzystów jak i reżyserów. Prym tu dzierży niewątpliwie ciekawa postać Katarzyny Wielkiej. A więc postać imperatorowej, dojrzałą już i zmysłową kobietę spotykaliśmy w „Graczu w szachy" oraz „Casanowie", w wykonaniu Zuzanny Blanchetti. Cudną Katarzynę — dziecko jeszcze dała wielka Elżbieta Bergner. „Sex eppealową" Katarzynę na modłę amerykańską stworzyła Marlena Dietrich pod kierownictwem Sternberga.

Postać imperatorowej spotykaliśmy przelotnie również w szeregu innych obrazów.

W historji filmu były również aż trzy Katarzyny Medici, dwie Anny Austrjackie (Dwie z nich w dwóch filmach „Trzej muszkieterzy" francuskim i amerykańskim). Artystka włoska Diana Karenne aż dwa razy grała Marję Antoninę; teraz Norma Shearer będzie prawdopodobnie trzecią. Postać Krystyny królowej Szwecji kreowała boska Greta z wielkiem powodzeniem. Scenarzyści nie zapomnieli również o Marji Stuart. Wzruszająca postać Anny Boleyn była odtworzona przez Henny Porten, Ninę Vannę, oraz ostatni przez Merle Oberon w „Życiu prywatnem Henryka VIII". Tyle o królowych. Historja Anglji dostarczyła ekranowi jeszcze dwie postacie: Nell Gwyn, faworyta Karola II, odegrana przez Annę Neagl ostatnio w filmie angielskim, oraz Lady Hamilton, którą zobaczyliśmy w licznych filmach (w Niemczech grała Liana Haid, w Ameryce Corinne Griffith). Szlachetna postać miss Cavell również została raz ucieleśniona przez film niemy. Francja dostarczyła cudną postać Joanny d'Arc, dzieje której posłużyły jako temat do szeregu filmów. Madame Pompadour, madame Dubarry (jedna z najlepszych ról Poli Negri), hrabina de la Motte, śmiała awanturnica występowała w filmach „Hrabia Cagliostro" oraz „Naszyjnik królowej". W pierwszym grała Ila Meery w drugim—Marcelle Chantal.

PIĘKNE CIENIE PRZESZŁOSCI

Tajemnicza postać tancerki — szpiega Mata Hari — ucieleśniona została, w sposób może zbyt wyniosły i sztywny przez Gretę Garbo, postać Paivy przez zwinną Lupę Velez. Madame Récamier (Marie Bell), George Sand. Józefina Beauharnais, nieszczęśliwa Marja Veczera, ukochana arcyksięcia austrjackiego — Rudolfa, młode lata królowej Wiktorji, Karolina Matylda, która zamknięta została w klasztorze przez swego brata — Fredryka II pruskiego zamknięta dlatego, że kochała Trencka. Wszystkie te postacie mieliśmy możność oglądania na ekranie. Publiczność zawsze z przyjemnością będzie podziwiała te sylwetki dawnych czasów których tchnienie pełne czaru i melancholji idzie ku nam przez wieki, materjalizując się w filmie.

A. Sid.

Renata Müller

Utalentowana niemiecka artystka filmowa po ukończeniu filmu „Wojna w królestwie walca", w którym partnerem jej był Willy Fritsch, przystąpi wkrótce do pracy nad filmem pt „Hermann i Dorothea" w-g. Goetego.

Abisynja w filmie

Niedawno wrócił do Berlina dr. Marcin Rikli, reporter filmowy Ufy, który bawił przez kilka miesięcy w Abisynji i nakręcił tam około 10.000 metrów filmu. Ten pomysł niemieckiej wytwórni opłaci się finansowo znakomicie gdyż filmowcy całego świata, zainteresowani temi zdjęciami, zamawiają je dla swoich krajów. Poza normalnemi aktualnościami z różnych przejawów życia Abisynji zmontował dr. Rikli cztery filmy pełnomontażowe. Są ti: „Życie cesarza i jego rodziny w Addis Abeba", „Życie religijne w Abisynji", z uwzględnieniem wszystkich zwyczajów i tańców religijnych, „Harrar, centrum kultury", i wreszcie „Straż młodych", coś w rodzaju abisyńskiego przysposob. wojskow.

Dr. Rikli opowiada ciekawe szczegóły o „życiu filmowem" w Addis Abeba. W jednem z kin dźwiękowych demonstrator filmów, który z kabiny projekcyjnej powinien czuwać nad czystością tonu wyświetlanych obrazów jest... głuchoniemy. Kiedy z tonami jest kiepsko, daje się mu znać na migi. Wszyscy bez wyjątku widzowie kinowi kupują w Addis Abbebie bilety. Na pewnem przedstawieniu obecny był gubernator miasta ze 30-osobową świtą. Zapłacił on osobiście za wszystkich przyczem zależnie od rangi kupował lepsze lub gorsze miejsca. Cena biletów jest b. wysoka i wynosi od 1 do 10 zł.

Produkcja filmowa w Portugalji

Portugalja nie należy do krajów o szeroko rozwiniętej produkcji filmowej. Spotykamy się tam tylko ze sporadycznemi wysiłkami. Jest jednak nadzieja, że kinematografja rozwinie się tam kiedyś pomyślnie, gdyż ilość teatrów świetlnych stale rośnie. W roku 1931 było ich zaledwie 120, a dzisiaj Portugalja liczy ich już przeszło 400.

Największe stosunkowo zasługi na polu filmowem Portugalji położył stale przebywający w Lizbonie włoski reżyser Rino Lupo który nakręcił szereg filmów o niezwykle urozmaiconej treści. W roku 1927 dokonał ciekawego eksperymentu, niestety nieudanego. Nakręcił mianowicie obraz pt. „Nieznajomy", w którym wszystkie tak czołowe jak i podrzędne role, odegrały osoby z najlepszego towarzystwa lizbońskiego, naturalnie —laicy, jeżeli chodzi o grę. Dochód przeznaczony był na cele dobroczynne. W tym samym czasie Lupo zrehabilitował się filmem „Djabeł w Lizbonie", w którym grali znani aktorzy teatralni, i do którego zdjęcia wykonał najzdolniejszy operator portugalski — Artur de Mecedo.

W tym samym okresie dokonał Lupo jeszcze jednego, również nieudanego eksperymentu. Wykonał mianowicie serję dwuaktówek pod wspólnym tytułem „Przygody tenora Romao", które nosiły charakter komedjowy. Główną rolę grał w nich znany śpiewak, bokser, zapaśnik i aktor w jednej osobie Romao Gonçalves.

Również w roku 1927 do reżyserji filmowej zabrał się znany dziennikarz Reinaldo Fereira, który na wstępie nakręcił swoją własną powieść sensacyjną „Taksówka Nr. 9297", zdobywając wielkie uznanie.

Natychmiast potem zrealizował komedję „Mężczyzna czy kobieta", coś w rodzaju portugalskiej „Lucyny".

W roku 1928 rząd portugalski postanowił utworzyć specjalną komisję do opracowania dekretu chroniącego i popierającego krajową produkcję filmową. Dekret ten opracował dziennikarz Antonio Laurenço. Ten sam dziennikarz poświęcił się reżyserji i stworzył dla wytwórni „Tagus Film" obraz pt. „Dwa kłamstwa".

Mimo dekretu na przełomie ery niemej i dźwiękowej, sytuacja filmu portugalskiego była fatalna. Wytwórnia reżysera Lupo była bezczynna. Zamilkły również całkowicie i inne wytwórnie jak „Lusa Film", „Lusitanja Film", „Portugal Film" i „studio Film". Jedynie wytwórnia „invicle Film" poszczycić się może nieco dłuższą serją wyprodukowanych obrazów: „Brat Bonifacy" „Rosa de Adro", oraz szeregiem innych.

W pierwszych miesiącach roku 1930 ukazał się na ekranach portugalskich film pt. „Aufana" który zdobył powodzenie. Realizatorem jego był Joao de Almeida.

Pierwszy film dźwiękowy portugalski to „Sao Luis Melody". W tym samym czasie film o ciekawym tytule „Taniec paradoksów" stworzył krytyk filmowy dziennika „O Seculo" — Jorge Bruno de Canto.

Również w pierwszym okresie filmu dźwiękowego kinematografją zainteresował się znany malarz — Leitao de Barros, który nakreślił film morski pt. „Maria de Mar", z najsłynniejszym aktorem portugalskim Rafaelem Marques w roli głównej. Do dnia dzisiejszego największe sukcesy artyst. zdobył w filmji portugalskiej właśnie Leitao de Barros, który w roku bieżącym nakręcił film podług znanej powieści, a zaraz potem wziął się do realizacji dzieła na tle życia popularnego poety portugalskiego 19 wieku. Oba te filmy są najlepszemi dziełami kinematografji portugalskiej. Nazywają się: „A Pupitas de Sentrar Reitor" i „Sera Bocage".

KRONIKA FILMOWA

— MAE WESY została chwilowo bez służby. Daisy, jej czarna pokojówka porzuciła kuchnię dla sceny i podpisała kontrakt z producentem filmowym Walterem Wangerem, „wschodni" specjalista — kucharz Charlie Lee zmarł, spadłszy z rusztowania podczas nakręcania filmu, też bowiem grywał w filmie. Obecnie Mae stołuje się w chińskiej restauracji i przysięga, że na przyjęciach u siebie nigdy już nikogo ze służby p. reżyserom nie pokaże.

— SŁYNNY REŻYSER — ALEKSANDER GRANOWSKI nakręca w Węgrzech planery do filmu „Taras Bulba" według Gogola. Scenarjusz napisał Pierre Benoit. Role główne odtwarzają: Harry Baur, Simone Simone, i inni. Do scen, mających odtwarzać walki kozaków zaangażowano aż 8-miu operatorów.

— PO „DAWIDZIE COPPERFIELDZIE" i „Opowieści o dwóch miastach", trzecia powieść Dickensa „Oliver Twist" zostanie w Hollywood przerobiona na film. W roli tytułowej wystąpi Freddie Bortholemow. W wykonywanym swego czasu niemym filmie przerobionym z tej powieści, grał główną rolę Jackie Coogan.

— REŻYSER ERNST SCHOEDSACK, twórca filmu „King-Kong" przystąpił do realizacji obrazu p. t. „Ostatnie dni Pompei" według utworu Bulwera Lyttona. W głównych rolach wystąpią: Preston Foster, Helena Mack oraz Alban Hale.

— WE FRANCJI Raymond Bernard kręci w Paryżu film „Anna Marja", tematem którego są życie i wyczyny lotników. W rolach głównych: Annabella, Jean Murat i iPerre Richard Willm.

— STUDJO PARAMOUNT W HOLLYWOOD posiada ogromne zapasy świec najrozmaitszych rozmiarów. Znajdują się tam miniaturowe świeczki choinkowe i z urodzinowych tortów, i ogromne, dwumetrowej wysokości, o średnicy 25 cm. Do filmu „Imperatorowa" zużyło aż 6000 świec. Ta ogromna ich konsumcja znajduje wytłumaczenie w tem, iż w ostatnich czasach przyszła moda na filmy historyczne. W epoce Marji Stuart nie można, naturalnie posługiwać się żarówkami. Ale i w nowoczesnych obrazach nie obywa się bez jakiegoś galowego obiadu, lub uroczystości ślubnej, które wymagają także iluminacji „świecowej".

— PIĘKNA POWIEŚĆ JACKA LONDONA „Zew krwi" zostanie sfilmowana w Ameryce. Główne role grać będą Clark Gable i Loretta Yong.

— RICHARD DIX podpisał ciekawy kontrakt z Gaumont - Britisch. Zobowiązuje się wystąpić w filmie „Tune!", ale datę nakręcania filmu uzależnił... od dziecka. Obiecał zgłosić się do wytwórni w 30 dni po przyjściu na świat spodziewanego dziecka. Reżyser, nie znający tajemnic małżeńskich pp. Dix obawiał się mocno, że termin będzie zanadto przesunięty, lecz pani Dix zrobiła wytwórni niespodziankę, bo nazajutrz po podpisaniu kontraktu przez męża wydała na świat bliźniaczki.

— REŻYSER NIEMIECKI — Ernst Lubitsch który po przewrocie hitlerowskim w Niemczech zmuszony był opuścić Niemcy i wspaniale urządził się w Ameryce (jest pierwszym cudzoziemcem, który został kierownikiem produkcji Paramountu) żeni się. Rzeczą charakterystyczną jest, że narzeczona jego nie jest gwiazdą filmową. Angielka, zajmuje stanowisko doradczyni literackiej w Hollywood. Nazwisko jej — Vivien Gaye.

— GRETA GARBO bawiąca od pewnego czasu na urlopie w swojej ojczyźnie — Szwecji, zwiedziła prowincję szwedzką Varm, uwzględniając w pierwszym rzędzie te miejscowości, które opisała po mistrzowsku Selma Lagerlöf w swojej „Gösta Berling". Jak wiadomo, Greta zapoczątkowała w swoim czasie swą zawrotną karjerę w filmie pod tym samym tytułem.

JAK TO SIĘ WAM PODOBA?

Maureen Sullivan przybyła w odwiedziny do swego rodzinnego miasta Ohio, i postanowiła udać się z wizytą do swej dawnej przyjaciółki szkolnej. Po godzinnej „rozmowie" w czasie której artystka opowiadała pełnym tchem z szybkością karabinu maszynowego nie dopuszczając przyjaciółki do słowa o swojej zawrotnej karjerze i powodzeniu — przerwała nagle: — Opowiedziałam ci, zdaje się, dość o sobie — teraz, dear, chciałabym usłyszeć coś o tobie. Jak ci się podobał mój ostatni film?...

* * *

— Młody człowiek, z którym idę na dancing, jest niezwykle inteligentny... rzekła jedna koryfeuszka ekranu do drugiej.

— Mój też nie wygląda lepiej... odpowiedziała melancholijnie druga.

* * *

Mała 6-letnia gwiazdeczka — Shirley Temple cieszy się w Ameryce tak wielką popularnością, że ciągle jest oblegana przez dziennikarzy, zasypujących formalnie dziewczynkę pytaniami.

Pewnego razu jeden z dziennikarzy zwraca się do gwiazdeczki:

— Jakie pytanie nigdy ci jeszcze nie zadano, Shirley?

Shirley Temple zastanawiała się długo, poczem odparła poważnie:

— Nikt mnie jeszcze nie zapytał, czy chciałabym się odmłodzić.

MIEJSKI TEATR LETNI
w ogrodzie po-Bernardyńskim
Dziś i Jutro o godz. 8.30 wiecz.
KLUB KIBICÓW

Konkurs na projekt uzdrowienia powiatu

Ministerstwo opieki społecznej ogłosiło konkurs na projekt uzdrowotnienia powiatu.

W myśl warunków konkursu, projekt ten dotyczyć może któregokolwiek powiatu w Polsce, z wyjątkiem powiatów miejskich. Udział w konkursie może wziąć każdy obywatel polski. Projekty winne opierać się na realnej ocenie obecnych warunków ekonomicznych i możliwości realizacyjnych.

Zgłoszone projekty powinny składać się z 4-ch części, a mianowicie:

a) spis powiatu — teren, liczba mieszkańców ich narodowość, płeć, wyznanie, zawód itp., liczba osiedli i ich rodzaj, z załączeniem mapy powiatu;

b) stan zdrowotny powiatu — choroby zakaźne, społeczne, śmiertelność niemowląt, stan sanitarno - porządkowy i tp., z podkreśleniem braków;

c) opieka zdrowotna nad ludnością — zaopatrzenie ludności w pomoc leczniczą jak szpitale, ambulatorja, ubezpieczalnie itp., akcja zapobiegania chorobom przez opiekę nad człowiekiem i jego otoczeniem, jak ośrodki zdrowia, przychodnie społeczne, kolonje letnie itp., instytucje czynne w tym zakresie na terenie powiatu itd., z podkreśleniem braków;

d) wnioski zmierzające do usunięcia opisanych braków z podaniem kosztów przybliżonych proponowanej akcji i ze wskazaniem źródeł ich pokrycia.

Projekty nie mogą obejmować więcej, niż 20 stron formatu kancelaryjnego, pisma maszynowego. Winny one być opatrzone godłem i przesyłane do właściwego urzędu wojewódzkiego.

Termin nadsyłania projektów upływa z dn. 1-ym stycznia 1936 r.

Za najlepsze i najrealniejsze projekty, na wniosek komisji konkursowej, przyznane będą przez ministra opieki społecznej nagrody: I-sza — 700 zł., II-ga — 400 zł., III-cia — 200 zł. i IV-ta i V-ta po 100 zł.

Pełna tabela wygranych w 2-m dniu ciągnienia 3-ej klasy 33 Państwowej Loterji Klasowej

I i II ciągnienie

GŁOWNE WYGRANE

Zł. 20.000 na nr. 51593.

Zł. 10.000 na nr. 117129.

Zł. 5.000 na nr. 117959.

Zł. 2.000 na n-ry: 11005 57507.

Zł. 1.000 na n-ry: 34908 125753 150623 160401 172516 179566.

Zł. 500 na n-ry: 16406 25083 38540 75671 76405 92486 98128 98496 100791 102505 116852 120858 122523 183670 183688.

Zł. 400 na n-ry: 4654 25397 32978 41256 47769 50317 63812 74912 75687 107019 122523 130401 133669 166472

Zł. 300 na n-ry: 8493 14417 32622 36942 50892 51389 59162 59859 70933 83725 89956 87418 92012 96961 102710 128528 133045 148872 149426 163436 166940 168872 177960.

Zł. 250 na n-ry: 8161 13234 21548 22753 29903 38937 41342 44304 45383 50373 52124 53273 56971 58006 59705 60373 61210 73676 73757 82223 83945 90200 95706 96886 108114 109995 110769 111687 126343 129088 129239 130451 132317 132978 138597 148872 151738 153855 161415 162906 172481 179455 180268 180539 183688.

Po 200 złotych:

953 1330 1533 2225 2726 2816 3258 3316 3312 3428 3592 3776 3829 4228 5153 5756 5719 6587 7062 7484 7612 7627 7740 8073 8161 9199 10075 10790 11011 12095 12522 12514 13338 13133 13679 13761 13965 4186 14320 14832 15309 15736 16376 17741 18423 19541 19625 19814 20702 21143 21338 22256 22642 22615 22754 22985 23267 24315 25059 25537 25880 26296 26537 26888 27055 27317 27565 27997 28023 28339 28644 28713 28873 29012 29138 30121 30602 31047 31249 31378 31410 32034 32595 32546 32592 32888 33032 33115 33481 33533 34137 35104 35156 35315 35402 35020 35878 36153 36833 37149 37268 37429 37599 37571 37840 37911 37914

38172 403 52 39444 933 40334 583 830 900 41271 42126 40 331 699 43092 168 621 702 44160 376 507 70 45175 206 69 302 49 574 628 924 46191 318 76 446 729 47848 88 48126 363 453 782 93 802 49103 473 50284 422 512 901 51066 521 52406 997 53313 812 36 54329 39 78 85 87 566 791 884 55394 937 56146 451 58154 627 36 58083 212 843 91 981 60285 70 699 781 953 62159 78 63464 66 902 64571 793 65478 604 66198 282 67031 415 739 68233 394 564 850 69474 634 839 70095 400 71917 72424 630 73401 846 74073 119 30 83 472 566 870 75035 855 87

76668 701 961 81 77094 195 301 78396 985 79011 375 415 18 754 974

80027 388 800 76 81039 855 67 82257 338 72 585 826 909 83599 678 962 84088 333 566 893 920 85059 316 526 878 86216 61 950 60 87255 337 667 737 877 88045 754 89090 534 936

90038 214 403 545 641 91060 87 185 250 470 618 738 826 92054 228 45 377 529 60 993 93073 75 843 94086 993 95325 753 96221 32 97022 87 439 729 999 98139 66 685 721 99044 527 59 621 88 759

100439 573 630 751 84 101012 27 197 584 737 102344 405 934 103136 81 233 509 79 604 61 910 104771 105144 106586 687 107546 52 693 759 858 974 108341 98 109083 131 293 404 695

110859 79 975 111913 112402 58 512 113147 663

114054 402 625 800 53 90 115051 117 79 473 755 846 116051 110 235 325 589 725 117057 360 493 730 80 834 118099 659 786 888 119063 134 77 242 599 704

120169 347 486 572 121075 97 485 122 209 353 422 876 123233 79 679 916 57 124041 806 125011 64 269 637 948 126097 124 239 437 91 95 619 946 127020 123 383 673 789 802 128016 398 416 857 936 129088 168 228 366 443 586 811 966

130089 125 231 598 620 131615 87 772 132010 647 731 869 964 133074 115 543 81 952 134288 136362 716 136404 873 992 138014 482 644 93 139045 278 319 444 736

140990 141039 357 547 705 142096 752 862 976 143151 88 422 41 754 904 144019 252 66 472 610 711 905 145066 144 412 20 536 87 838 928 146138 228 70 90 662 945 56 147343 402 969 149392 745

150198 257 420 80 612 901 151049 89 308 68 659 850

152196 317 48 417 523 40 681 770 89 153002 28 543 903 98 155180 418 510 456112 47 49 480 93 546 724 157258 376 947 158299 825 159066

160171 203 52 311 35 596 161888 912 162183 233 862 163138 242 92 801 164015 369 424 165016 890 166143 389 97 423 839 957 167647 93 954 168212 944 49 169935 37

170824 41 98 171011 13 187 223 493 172178 83 201 588 173414 20 21 89 824 35 174141 924 176118 600 177060 114 22 455 73 553 85 657 921 178277 533 840 990 179085

180136 238 386 977 181552 182136 611 22 803 183053 185 341 98 184013 312 539 748 992

Po 50 złotych:

99 308 478 845 1834 2271 2307 3129 3156 3520 3654 7316 7453 8555 8273 8559 8609 8918 10895 10863 11133 11559 11600 11721 12509 13060 13040 13612 14281 14593 14634 14962 15438 15867 15872 16534 16603 17504 18507 19806 20307 21063 21174 21743 22103 22355 22510 23274 23418 23497 23518 23568 23683 23830 23971 24015 24029 24123 24745 24817 25310 25416 25803 25827 25979 26690 26666 28458 28517 28731 28870 28886 28920 30584 30884 31458 31645 32589 32692 32745 32811 32850 33068 34349 34344 34527 35093 35360 35621 36290 36353 36367 36473 36502 36538 36853

38049 394 588 39375 40644 829 88 41117 20 370 76 42199 276 800 43480 721 44360 45192 259 46081 515 724 71 981 47224 305 469 732 48296 808 82 85 964 49116 489 602 50272 89 329 577 683 913 51012 640 753 843 52667 53075 337 527 890 54163 214 541 615 880 55272 800 56239 854 57011 106 206 58613 701 59097 464 596 823 963 60394 451 90 61740 62019 197 773 63211 618 77 800 64158 226 57 422 639 65036 68 141 440 893 66013 686 67470 877 68015 56 397 586 602 837 931 69309 475 505 8 934 70198 641 71529 38 734 72659 73048 164 340 456 981 96 74272 75028 89 254 465 579 814 945

76227 42 417 794 870 907 77217 408 633 78201 531 949 79153 70 409 618 769

80354 708 74 81223 668 924 82065 292 323 41 93 497 612 83044 98 258 98 337 605 700 44 904 84836 85106 285 399 493 727 86399 87025 208 9 597 88121 365 413 602 43 943 89209 49 979

90016 91037 145 335 61 677 92161 328 653 862 93316 503 74 94456 95045 300 675 792 806 96047 298 335 97010 352 607 760 98648 99001 151 551 761 903

100087 129 257 521 33 894 101355 894 905 102420 58 754 103621 92 787 104035 405 641 92 105132 441 106078 348 677 906 107105 213 561 941 108016 251

111382 977 112047 638 88 820 31 113232 317

114211 48 345 955 77 115335 116076 347 765 852 117129 876 909 32 48 59 118380 592 119072 381 821

120041 402 641 79 839 62 121690 788 873 122052 415 512 23 52 972 123334 534 65 916 75 124187 125280 693 753 904 126118 355 702 802 127333 454 778 84 128252 528 64 652 905 129168 460 743

130235 401 589 717 817 71 82 131041 798 846 96 132254 330 591 808 133026 45 213 324 669 782 134895 991 135156 59 412 136141 137079 252 620 94 790 138263 399 737 900 139165 319 444 80 524 716 863 957 93

140063 223 70 75 407 141324 407 771

142162 653 854 143374 85 673 818 144270 584 908 145225 63 841 146031 595 903 79 147089 218 91 313 641 703 148217 353 654 74 872 929 32 149053 374 426 816 42

150056 61 272 531 44 612 23 887 928 10 151893

152244 338 528 607 704 36 95 827 153523 729 850 154203 311 426 738 155192 975 76 156012 280 355 157009 66 177 972 158406 159198 99 951 69

160292 376 83 443 161289 494 822 988 162271 330 495 638 876 926 163167 707 164315 804 961 165504 732 977 166240 63 493 539 909 167318 729 828 169374 407

170019 78 542 749 171261 758 172296 402 546 618 96 956 173032 354 77 499 608 174100 25 218 480 531 645 967 175451 600 176051 218 66 742 994 177203 73 372 178087 128 260 495 830 179864 914

180461 915 35 181268 331 531 939 182302 758 184032 334 447 517 33 636 773

III ciągnienie

PO ZŁOTYCH 200

3211 4223 5446 578 6684 8400 25 9506 711 962 69 11273 364 680 997 12091 13540 883 15245 16199 714 17194 875 926 22186 23035 605 14 24539 949 25768 26009 62 173 493 586 27278 633 720 28552 29612 853 99 918

30248 399 32226 33490 35006 516 36388 37333 424

38293 506 40231 898 982 41337 43521 44003 788 45576 46717 47435 649 48990 50450 524 51040 351 64 52092 53167 320 518 698 54223 80 427 56314 57183 287 478 58287 59337 60053 160 374 562 888 61157 91 97 266 309 62882 63378 578 874 64027 288 399 452 65450 588 66590 67418 68159 790 930 69393 70772 71101 955 72885 938 73110 827 74167 767 848 994 75000 481 861.

76280 77031 212 603 79667

80018 72 879 81105 372 493 786 97 82880 83499 626 84772 853 87310 25 88046 230 806 939 89002

91843 92442 95335 96019 128 97841 64 98230 99461 729 78

101106 828 39 103067 244 105091 106579 107999 108748

111164 1112059 588 791 986

114371 115141 446 116136 117450 618 118138 588 119316 445 614 950 120084 123 121277 122075 363 705 70 123136 888 24017 229 33 74 79 125054 127051 72 348 128417 848 129301

133328 864 131296 514 132059 133496 134277 311 136105 137386 138069 741 139161

141172 142486 631 916 143782 909 54 145075 146026 836 147724 841 148504 149265 96

150707

152011 165 268 153430 865 154683 155116 753 64 911 156708 40 157037 158510 159275 924 161447 162468 904 163832 164583 165730 952 166438 167148 596 985 168048 500 654 170194 171063 240 173522 174460 177586 802 80 178439 180227 369 182055

WYGRANE PO 50 zł.

94 1184 3522 5711 7652 8773 9344

10784 14682 15581 16752 19678 21142 25311 73 921 27295 633 28160 29395 571

30003 89 538 33055 169 34361 829 35669 36213 37711 563 600 56

38620 39330 40698 981 41546 42174 260 387 467 922 43489 45973 46501 621 66 952 62 47524 845 48321 49165 266 921 52373 53520 55952 56879 57114 756 970 59776 985 61106 434 62506 63119 853 64469 643 65527 66802 67204 366 83 422 723 68452 71449 789 974 72072 259 73903 74 74455 75492

77025 472 78969 79105

80683 81720 864 954 83512 881 84431 537 661 85636 86030 658 87270 622 866

90339 91093 92953 93400 641 94144 473 95074 664 827 96075 99 97188 98715 27 99189

100559 605 101297 861 102703 103843 905 105864 107494 541 79 108063 109482

110024 263 354 737 112387 113936 40 114028 116593 829 117028 87 778 899 118274 120308 93 789 121529 122048 123174 830 955 124493 789 125896 126690 127595 128420 674 129943

130138 626 734 131091 443 676 132418 134216 541 135798 136110 787 137036 202 138641 784 139313 460

141322 586 824 99 142111 382 523 727 143567 772 144157 145038 146475 735 147394 465 588 148369 775 867 85 149611

150171 348 811 151575 865

152287 712 154638 155069 106 56 157081 432 158211 575 941 159349.

160357 162170 163291 164208 21 165119 166943 97 167010 556 915 168059 137

172754 173157 174447 530 176291 179047 891 938

181961 183767 184276 390 906.

IV ciągnienie

Zł. 50.000 na nr. 120026

Zł. 20.000 na nr. 101099

Zł. 10.000 na n-ry: 27689 89311 139693 143012

Zł. 5.000 na n-ry: 85679 166702 181108

Zł. 2000 na n-ry: 93905 142431

Zł. 1000 na n-ry: 19687 41076 70351 78251 91253 117841 115360 130770 148403 165809

Zł. 500 na n-ry: 31683 61530 64249 77668 87660 87854 97579 152156

Zł. 400 na n-ry: 54821 60675 69336 70927 78480 80791 82713 92137 97668 106696 112496 137509 151634 157607 177750

Zł. 300 na n-ry: 19115 37735 45998 56069 57017 76719 81084 88157 93936 95354 103992 103334 108779 112315 121037 125034 125480 146882 152845 158776 159028 159502 169056 173412 176856 179496

Zł. 250 na n-ry: 9711 15245 19911 39156 49560 53278 53521 53901 54749 58683 59889 60929 61289 62984 68407 72856 76625 78227 78135 79404 83702 91860 92256 94282 99121 110267 112758 117039 117333 118875 125480 137197 148649 154196 156925 155264 157548 158223 161430 163153 170860 174202 175282

Wygrane po 200 zł.:

347 709 1004 204 2500 3362 498 953 6069 925 8126 799 9223 940 10770 11914 92 12821 13623 14405 970 15177 479 617 16026 17252 401 852 19741 21647 714 821 22554 23700 24915 25644 26508 27154 522 28065 425 634 29263 615 67 90 30184 32938 33951 34112 469 925 35157 91 880 36652 926 37036 277 529 611 909 83 39391 558 41493 42085 725 882 44151 77 45353 620 47041 437 733 48384 49497 631 936 50638 51509 660 801 52974 53709 54598 55716 56611 73 57145 58033 558 648 60090 118 21 306 544 788 61466 575 62012 739 76 921 64188 470 717 65574 968 66368 67343 404 68071 457 66 775 69780 70372 505 15 23 71129 206 359 559 72045 919 73013 74155 209 75455

Po zł. 200 na n-ry: 76962 77254 78057 88 79072 721 80591 811 81956 82488 84947 87730 88540 89420 90678 842 91183 689 92856 952 59 93083 504 94702 36 95214 20 96082 97117 98926 99045 100074 101552 62 102064 301 103316 105576 888 107046 563 108107 79 382 533 698 745 109444 703 110075 351 86 738 111494 944 112087 423 608 765 113520 910 42

114553 115449 680 796 855 116643 805 117083 963 119032 778.

120105 485 748 121477 610 801 122389 627 987 123563 829 124059 525 882 126313 527 127195 376 128222 508 898.

130652 131529 134328 47 652 135454 526 831 58 136127 63 291 137615 18 22 138407 139350 753.

141210 86 561 805 142127 46 143125 335 144384 145091 178 780 146089 892 148874 916 14955 893 986.

150107 217 712 151581 611 899 152003 98 887 153080 528 154178 155722 78 916 156499 845 157021 216 560 72 745 158086 418 159185 513 703 26.

160842 161191 163050 562 766 981 164959 165307 166785 167124 249 472 655 732 71 92 168097 268 337 846 169195 847.

170399 172771 173061 555 174449 175525 176665 177231 936 178021 392 427 179121 221 865.

180531 638 940 181141 846 182142 184663.

Wygrane po 50 zł.:

306 928 1777 2224 543 83 3111 959 4270 5151 416 6328 7846 10732 11319 12313 14150 822 15403 642 710 952 16256 18565 19213 20089 448 22854 956 23202 406 847 24603 25215 426 832 26406 98 865 89 27743 84 28308 687 33278 697 34081 136 459 35162 678 798 37629 38199 324 412 745 39701 42 40133 41125 42194 739 44732 91 46614 864 47437 48831 49599 50305 52217 428 802 54032 66 55212 580 56273 831 57209 450 58064 626 59539 677 60324 570 61869 63050 790 64153 205 65774 832 59 66898 995 68197 483 70746 70566 860 71949 72112 350 419 740 73111 74079 227 49 356 471 75910

Po zł. 50: 76851 78170 379 86 481 730 55 87 79794 826 80231 655 758 81234 638 82071 219 848 84170 728 37 809 15 86064 87615 88553 89221 380 411 90513 823 91439 643 92302 460 93632 96398 98034 642 99353 542 951 100272 101330 660 706 102346 410 555 103116 229 563 104567 106264 334 904 108170 402 109058 373 110660 111735 112574 113179 594 619 894 915

114033 11 637 89 939 115314 455 116613 117120 118371 119490.

120557 682 768 121178 762 122246 98 841 124043 125079 126017 144 46 70 127185 298.

130071 623 780 131155 367 132026 133361 516 78 99 714 134045 502 135789 136316 137159 512 37 138026 219 139347 498.

140257 141635 95 870 933 142676 806 58 945 143209 62 666 144232 145106 982 146123 932 147633 149669 819 38.

150250 655 769 152006 787 153366 154309 155575 156359 796 828 157335 760 158445.

160816 161391 16200 213 784 163064 206 580 164573 165850 167880 168465 554 870 169180 606.

170343 834 171142 826 83 172220 275 318 173247 94 174803 175198 996 176223 644 765 918 177407 763 178219 358 179853.

181492 692 182882 183174 557 930 184034 995.

Skąd powstały ogólnie znane powiedzenia.

„PIJANY JAK SZTOK".

Kajetan Koźmian w swoich pamiętnikach, tłumaczy pochodzenie tego, tak często używanego powiedzenia, od osoby niejakiego Sztoka, Niemca, właściciela apteki w Lublinie. Sam aptekarz słynny na całą okolicę pijak, nigdy trzeźwy nie bywał, apteki zaś strzegły jego córki.

„DJABEŁ WENECKI".

Powiedzenie to tłumaczy się historycznie od nazwiska sędziego poznańskiego Jana Ptomieńczyka Weneckiego z Wenecji, wsi w województwie ongiś gnieźnieńskiem położonej i którego dla jego okrucieństwa zwano djabłem. Król Władysław Jagiełło zwolnił go z urzędu, wyzuł z dóbr i do więzienia wpakował. W ten sposób wspomnienie srogości urzędnika zachowało się w przysłowiu.

„ZAROBIŁ JAK ZABŁOCKI NA MYDLE".

Porównanie to ma pochodzić od pewnego szlachcica, nazwiskiem Zabłocki, który zakupił mydła i powiózł go Wisłą do Gdańska. Wskutek tego, że statek zaciekał od dołu, mydło utonęło. Nie nauczony tem doświadczeniem kupił znowu mydła i powiózł go do Wrocławia, który słynął z wyrobu dobrych mydeł i znów nie mógł sprzedać towaru i powtórnie na tym procederze mydlanym stracił.

Przysłowie to w różnych okolicach kraju brzmi rozmaicie, np. na Litwie: „Zarobił, jak Zabłocki na mydle, Sworacki na bydle., Kurzeniewski na hucie. Rymsza na reducie".

„PRZYJECHAWSZY DO KALISZA W PIEC".

J. Jabłonowski, cytowany przez K. W. Wójcickiego w „Przysłow. Narodowych", mówi że powiedzenie powyższe pochodzi stąd, że Kalisz położony niedaleko granicy niemieckiej, modą miast niemieckich, słynących z czystości budynków, miał domy, poozdabiane polewanemi cegłami tak, iż zdawało się, że ściany były zrobione jakby z kafli piecowych. Później miasto podupadło, zaczęło tonąć w błocie i wtedy zrodziło się nowe porównanie: „Pyszny jak kaliska świnia, która w srogiem błocie nie ustąpi nikomu".

Odnalezione listy Beringa.

Uczonym rosyjskim udało się w tych dniach odnaleźć bardzo cenne dokumenty i listy, należące do słynnego podróżnika, Witusa Beringa. Bering był przed 200 laty w służbie cara Piotra Wielkiego i z jego polecenia odbył pierwsze podróże polarne w poszukiwaniu drogi morskiej z Europy do Ameryki. W latach 1728 do 1741 udało się Beringowi znaleźć drogę morską w okolicach Arktyki, wiodącą do Ameryki. Na pamiątkę odkrycia ochrzczono nazwiskiem podróżnika morze Beringa i cieśninę Beringa. Odnalezione obecnie listy przedstawiają korespondencję znakomitego odkrywcy prowadzoną przezeń z cesarzową rosyjską Anną.

Zjazd Żydowskiego Instytutu Naukowego

W środę wieczorem nastąpiło uroczyste otwarcie zjazdu uczonych żydowskich z całego świata, którzy przybyli do Wilna, na zaproszenie JIWO, Żydowskiego Instytutu Naukowego w Wilnie. Zjazd ten odbywa się w dziesięciolecie założenia JIWO, tak, że można już dziś podsumować rezultaty pierwszego dziesięcioletniego dorobku.

Dziesięć pierwszych lat istnienia JIWO to okres organizacji nauki żydowskiej. Istniała wielka ilość uczonych żydowskich, badających problemy żydowskie metodami nauki współczesnej, brak jednak było centralnej instytucji, któraby łączyła i koordynowała te rozproszone i samopas idące siły naukowe, któraby inspirowała badania naukowe i wytyczała ich kierunek. Powstały wszędzie, gdzie znajdują się potemu warunki oddz. JIWO i Towarzystwa Przyjaciół JIWO. Zorganizowano w Wilnie szereg instytucyj pomocniczych, koniecznych do pracy naukowej, jak bibljograficzną sentralę, bibljot., archiwum i t. d. Problem organizacji nauki został więc już rozwiązany.

Stojąc dziś na progu drugiego dziesięciolecia postanowił JIWO przystąpić do badania całości żydowskiego życia społecznego w przeszłości, jak i w jego współczesnych przejawach. W ognisku zainteresowań naukowych JIWO jest przedewszystkiem życie wschodnich Żydów i tych skupień żydowskich z poza oceanu, które powstały wskutek emigracji Żydów wschodnich.

Odbywający się obecnie Zjazd ma więc przed sobą podwójne zadanie. Wymianę poglądów naukowych i organizacyjne. Stworzenie planu zamierzeń naukowych na okres nowego dziesięciolecia.

Otwarcie Zjazdu odbyło się w przepełnionej po brzegi sali Teatru żydowskiego. Chór Wilbig'u pod kierownictwem A. Slepa odśpiewał kilka pieśni, poczem Z. Rejzin otworzył w imieniu Centraln. Biura Wykonawczego JIWO zjazd, wskazując w swem przemówieniu na trudności, jakie przychodzi w teraźniejszych czasach pokonywać tym, którzy chcą budować nowoczesną kulturę żydowską.

Wśród długo niemilknących oklasków zabiera głos współtwórca JIWO, honorowy przewodniczący sekcji historycznej prof. Szymon Dubnow, który omawia znaczenie ŻIN dla nauki żydowskiej. Prof. Dubnow przeprowadza paralelę pomiędzy dawnością a współczesnością żydowską w dziedzinie organizacji nauki. Zawsze istniały różne centra nauki u Żydów i dziś takiemi centrami są Uniwersytet Hebrajski w Jerozolimie i Żydowski Instytut Naukowy w Wilnie.

Następnie zabrał głos dr. Weinreich, który ujął retrospektywnie historję JIWO oraz scharakteryzował metody jego pracy naukowej, poczem zaprosił na członków Prezydjum Zjazdu pp. Fajnermana (Ameryka), Halevy i Diamanda (Rumunja), Botoszańskiego (Argentyna), Sudarskiego (Litwa), Rosenbauma (Łotwa), Chagalla (Francja), Rubina (Palestyna) i Glanza (Austrja).

Odczytano następnie telegraficzne powitania od członków Kuratorjum Honorowego JIWO prof. Alberta Einsteina prof. M. Gastera, dr. Ch. Żytłowskiego, prof. E. Sapira i prof. Zygmunda Freuda oraz życzenia owocnych wyników od szeregu osobistości i instytucyj naukowych m. in. od Rektora Staniewicza, prof. Kościałkowskiego, prof. Smal-Stockiego (Warszawa), Bibljoteki Wróblewskich, Ukraińskiego Towarzystwa Naukowego we Lwowie i t. d. Po powitaniach ze strony przedstawicieli szeregu organizacyj JIWO w Ameryce, Argentynie, Francji, Ks. Wiskonta w imieniu Litewskiego Tow. Naukowego, Łuckiewicza w imieniu Białoruskiego Tow. Nauk., d-ra Szackiego, red. Botoszańskiego, słynnego malarza Chagalla, historyka dra Schippera, dr. Sudarskiego, filologa N. Prylucki'ego, dra Wulmana, J. Szargla adw. Czernichowa i reż. A. Morewskiego zamknął dr. Weinreich pierwsze inauguracyjne posiedzenie Zjazdu.

Wczoraj rozpoczęły się właściwe obrady uczonych żydowskich.

Sprawozdanie z działalności Centralnego Zarządu Ż. I. N. zożył p. Z. Kalmanowicz (Wilno). Następnie wygłosił dr. I. Schipper (Warszawa) referat na temat: „Źródła i metody badania żydowskiej autonomji w dawnej Polsce" koreferat na ten sam temat wygłosił dr. J. Szacki (Ameryka). W godzinach przedpołudniow. złożył jeszcze sprawozdanie z działalności sekcji filologicznej Z. Rejzin (Wilno).

Po południu złożył sprawozdanie z prac sekcji statystyczno-ekonomicznej J. Leszczyński (Warszawa), sprawozdanie z działalności sekcji historycznej — złożył I. Czerykower (Francja), z sekcji zaś historycznej w Ameryce — J. Szacki. Następnie wygłosił dr. Weinreich (Wilno) referat p. t.: „Wytyczne dalszej pracy JIWO", koreferaty zaś do refer. dr. Weinreicha wygłosili N. Prylucki (Warszawa), J. Szacki (Ameryka) i J. Leszczyński (Warszawa).

Na tem zakończono pierwsze naukowe plenum zjazdu. Dyskusja nad sprawozdaniami oraz referatem dr. Weinreicha odbędzie się dziś w godzinach przedpołudniowych.

Po południu zostaną wygłoszone referaty przeważnie z dziedziny historji między in. referat prof. Szymona Dubnowa, nestora historyków żydowskich p. t.: „Stan historjografji żydowskiej".

(m).

U JAGODOWEGO KRÓLA

AUDYCJA DLA DZIECI
W SOBOTĘ 17. VIII. O GODZ. 15.30

KURJER SPORTOWY

SZOSOWY PROPAGANDOWY WYŚCIG KOLARSKI.

W nadchodzącą niedzielę dnia 18 sierpnia rb. Zarząd Wil. Tow. Cyklistów i Motocyklistów organizuje propagandowy wyścig kolarski Wilno — Troki — Wilno. Dystans 50 klm. Start i meta Słupy na W. Pohulance.

Start punktualnie o godz. 11.

Powrót zawodników od godz. 12.40.

Zapisy kolarzy stowarzyszonych i niestowarzyszonych w dn 16 i 17 bm. przyjmuje sekretarjat WTC i M. Mickiewicza 22—2 w godz. od 18 do 20.

DALSZE ZWYCIĘSTWA POLSKICH KOSZYKARZY W BUDAPESZCIE

W dalszych igrzyskach akademickich w Budapeszcie polscy koszykarze odnieśli dwa nowe sukcesy.

W koszykówce panów Polska pokonała Francję 58:21 (30:7).

W koszykówce pań Polska pokonało Łotwę 27:15 mimo że do przerwy prowadziła Łotwa

Zjazd Zw. Inwalidów Woj. R. P. w Winie

W dniu 15 bm. odbył się w Wilnie pierwszy Zjazd delegatów Związku Inwalidów Wojennych R. P. z dotychczasowych odrębnych okręgów nowogródzkiego i wileńskiego.

O godz. 8-ej rano wyruszył z siedziby związku przy ul. Jagiellońskiej 8 pochód do kaplicy Ostrobramskiej. W pochodzie kroczyły poczty sztandarowe Zw. Inwalidów Wojennych R. P. okręgu nowogródzkiego i wileńskiego, poczty sztandarowe związków sfederowanych z pocztem sztandarowym Federacji na czele, delegaci okręgów nowogródzkiego i wileńskiego, przedstawiciele zarządu głównego związku z Warszawy Pająk i Słupczyński oraz członkowie związku.

Po mszy świętej w Ostrej Bramie, odprawionej za poległych obrońców Wilna i zmarłych inwalidów udali się wszyscy wraz z prezesem Federacji wileńskiej gen. Osikowskim do kościoła św. Teresy, gdzie złożono wieniec przed urną z Sercem Marszałka Piłsudskiego. Również złożono wieńce na grobach obrońców Wilna, na Rossie i na grobie biskupa Bandurskiego w katedrze.

Po godz. 11-ej nastąpiło otwarcie zjazdu w sali recepcyjnej Federacji przy ul. Orzeszkowej 11. Ogółem przybyło około 100 osób, a z przedstawicieli władz i organizacyj przybyli wojewoda wileńdy nowogródzkiego nacz. Osiński, preski p. Jaszczołt, przedstawiciel wojewozes wileńskiej Federacji gen. Osikowski, wiceprezydent miasta Grodzicki, wiceprezes Federacji Kozłowski i inni.

Po powitaniach rozpoczęły się właściwe obrady, którym przewodniczył p. Słupczyński z Warszawy. Przyjęto regulamin obrad i wygłoszono sprawozdania z działalności dotychczasowych okręgów.

Działalność okręgu wileńskiego referował prezes komisji administracyjnej Stanisław Chrystowski, a sprawozdanie z okręgu nowogródzkiego złożył delegat wydziału wykonawczego Zygmunt Olszewski. Następnie przekazano preliminarz budżetowy do opracowania przyszłemu zarządowi, który przedłoży go do zatwierdzenia zarządowi głównemu w Warszawie.

Wybrano również władze nowoutworzonego okręgu, powstałego po połączeniu się dotychczas odrębnych okręgów wileńskiego i nowogródzkiego.

Do zarządu weszli **Chrystowski, Borysewicz i Szulakowski z Wilna** oraz **Olszewski i Kulesza z Nowogródczyzny.**

Pozatem wybrano trzech zastępców. Komisję rewizyjną tworzą **Grzymała, Robaczewski i Pacholski.** Wybrano też członków sądu koleżeńskiego. Na najbliższem posiedzeniu zarządu wybrany będzie prezes.

W czasie obrad zjazdu poruszono ważne sprawy obchodzące inwalidów, jak zaopatrzenie pieniężne ze skarbu państwa, zniżki kolejowe, udział w pracy społecznej inwalidów oraz inne aktualne rzeczy.

Po przemówieniach przedstawicieli zarządu głównego pp. Pająka i Słupczyńskiego zjazd zamknięto.

Uczestnicy zjazdu w czasie przerwy w obradach przeszli do kasyna Zw. Oficerów Rezerwy, gdzie w serdecznym i miłym nastroju koleżeńskim spożyli obiad.

O TURYSTYCE

Gdy człowiekowi wszystko obmierznie, gdy żona zdradzi i przyjaciel zawiedzie, a rój wierzycieli obsiądzie, warto jeszcze żyć, aby podróżować.

Doskonale rozumiem psa, który, chociażby, na chwilę rozstaje się z łańcuchem.

Wielka to rozkosz pochłaniać przestrzeń, zanurzyć wzrok w niezmierzoność nieba i morza, błąkać się wśród nieznanych ulic obcych miast, siedzieć przy kuflu piwa w jakimś barze portowym, wsłuchując się w wielojęzyczną gwarę i ryk syren okrętowych, będąc nikomu nieznanym. Przystawać przed drogowskazami, z myślą o ludziach, którzy tamtędy kroczyli lub zwiedzać w milczeniu stare świątynie o witrażowych oknach, przez które skąpo sączy się światło na surowe postacie świętych, wdychając subtelną woń kadzideł i odczytując łacińskie napisy przypominające o tem, co kiedyś nastąpić musi.

Ale poco pobudzać ludzką wyobraźnię, tem bardziej, iż żyjemy w czasach, kiedy śmiesznem się staje zainteresowanie czemkolwiek, co nie jest kęsem strawy lub łachmanem odzieży. W szczególności to dotyczy naszej połaci kraju. O turystyce zagranicznej, wogóle nie warto mówić.

Trudno, musimy pogodzić się z faktem, iż nasze intelekty skazane są na obijanie się pomiędzy Mejszagołą a Podbrodziem.

Kogo stać dziś na kupno akredytywy wartości kilkuset złotych, uprawniającej do otrzymania ulgowego paszportu na wyjazd do Jugosławji lub Bułgarji? Dodajmy do tego koszta przejazdu koleją, wizy. Sympatyczny projekt ulgowych paszportów zagranicznych za 30 zł., ważnych na miesiąc, spalił na panewce.

Więc, poco ilustrować tygodniki widokami słonecznych krain i oblepiać ściany poczekalni dworców kolejowych i biur podróży barwnemi plakatami, wzbudzając cierpienia u ludzi, którzy wogóle zwątpili w istnienie słońca, gdyż w lipcu chodzą w jesionkach z podniesionym kołnierzem? Poco rozwodzić się o wrażeniach odnoszonych z oglądania twórczości Tycjana, Rubensa czy innego Velazqueza, kiedy nikt z nas nie ujrzy teraz Florencji i galerji Uffizich?

W jakim celu rozpowszechnia się mniemanie o rzekomych wpływach turystyki na rozszerzenie horyzontów myślowych?

Niestety, wszystko to jest dostępne tylko dla wybranych. A tyle się mówi i pisze o demokratyzacji ruchu turystycznego! Tymczasem najtęższe umysły dochodzą przyczyn zubożenia intelektualnego, upadku sztuki, braku talentów ect. Niema co, musimy czerpać natchnienie w rodzinnym smrodzie.

Przejdźmy teraz skolei do turystyki wewnątrz kraju. Rozwój turystyki jest, bezwątpienia, przejawem rozwoju kulturalnego. Więc i podejście do tych spraw winno być wysoce kulturalne i głęboko przemyślane. W dobie obecnej hołduje się turystyce masowej, sprzyjającej obniżeniu kosztów i łatwości technicznej propagandy. Z różnych miejscowości uruchamiane są przez Ligę Popierania Turystyki za pośrednictwem swych delegatów przy dyrekcjach okręgowych Kolei Państwowych — pociągi popularne. Ilość tych pociągów, w porównaniu z rokiem ubiegłym, poważnie wzrosła. Jednakowoż ruch turystyczny z naszych ziem jest nieznaczny. Pomimo szczupłego personelu wykonawczego delegatura wileńska obejmująca teren 4-ch województw robi co może. Nastawienie władz kolejowych przychylne. Niezmiernie ważny czynnik współpracy delegatury z prasą oraz instytucjami i organizacjami pośrednio lub bezpośrednio zainteresowanemi w ożywieniu ruchu turystycznego nie został pominięty. Więc co jest przyczyną tego zjawiska?

Przedewszystkiem zataczająca coraz szersze kręgi pauperyzacja mieszkańców naszej połaci kraju. Wymaga to zastosowania pewnej ulgowej taryfy lokalnej dla naszego regjonu, jako więcej odległego od ośrodków turystycznych w kraju. Następnie brak odpowiedniej, dobrze przemyślanej propagandy. Pozatem, również wchodzą w grę inne okoliczności, wpływające dodatnio lub ujemnie, na powzięcie decyzji wyjazdu u poszczególnych osób. Naprzykład, warunki atmosferyczne, pora roku, charakter imprezy oraz niezmiernie ważny szczegół, który obecnie, niestety, nie zawsze jest brany pod uwagę.

Turystom należy zapewnić korzystanie z elementarnych wygód w podróży. O tem nie wolno zapominać. Jeśli chodzi o ruch weekendowy, to można podróżować w różnych wagonach, lecz w naszych warunkach, kiedy mamy do przebycia tysiącokilometrowe przestrzenie, tem bardziej, w porze nocnej, pożądane jest podróżowanie w wagonach przystosowanych do spania, za pewną niewysoką dopłatą. Dla tutejszego okręgu, narazie wystarczyłby jeden stały skład na 200 osób, złożony z kilku wagonów korytarzowych, z podnoszonemi wewnątrz przedziałów półkami do spania. W każdym przedziale należałoby umieszczać najwyżej 4 osoby. Wprowadzenie takiego pociągu, chociażby na próbę jest konieczne.

Michał Maksymowicz.

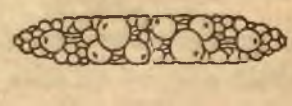

KRONIKA

Piątek 16 Sierpień

Dziś: Joachima Ojca N. M. P.
Jutro: Jacka W.

Wschód słońca—godz. 3 m. 55
Zachód słońca—godz. 6 m. 50

Spostrzeżenia Zakładu Meteorologji U. S. B w Wilnie z dnia 15.VIII. 1935 r.

Ciśnienie 753
Temperatura średnia +24
Temperatura najwyższa +31
Temperatura najniższa +20
Opad — ślad
Wiatr — południowy
Tendencja — spadek, nast. wzrost, pogodnie, po południu lekka burza.

PRZEPOWIEDNIA POGODY WEDŁUG PIM-a
do wieczora dnia 16. VIII. 1935 r.

Przeważnie pochmurno, miejscami deszcze i burze.
Chłodno.
Słabe wiatry zachodnie.

RUCH POPULACYJNY W WILNIE.

PRZYBYLI DO WILNA DO HOTELU GEORGES'A: Gen. Zwierzchowski Franciszek z Warszawy, Zwierzchowska Marja z Warszawy; Matek Michał—sędzia z Warszawy; Westerman Tobjasz — kupiec z Berlina; Drozdow Leonid z Warszawy; mjr. Michniewicz Mikołaj z Warszawy; Duda Jan z W-awy, Mikołajewski Anastazy z Warszawy; Biesiekierski Mieczysław z Warszawy: Pilzer Ferdynand — kupiec z Katowic; Grodecka Irena z Warszawy, Wojciechowska Marja z Włocławka; Pilarczyk Stanisław — kupiec z Katowic; Zozulińska Aniela z Warszawy.

ADMINISTRACYJNA

— 7 PROTOKUŁÓW ZA NIELEGALNY HANDEL. Organa policyjne sporządziły w ciągu dnia wczorajszego 7 protokułów za uprawianie handlu w święto. Kupcy ukarani zostaną w drodze administracyjnej.

MIEJSKA

— UPALNY CZWARTEK. Wczoraj Wilno wyludniło się niemal zupełnie. Statki i autobusy zdążające w kierunku Pośpieszki, Kalwarji, Werek były przepełnione. Przewiozły chyba rekordową ilość podróżnych. Również inne podmiejskie okolice: Karolinki, Kolonja Kolejowa, N. Wilejka i okolice Porubanka zapełniły się spragnionymi to słońca to cienia mieszczuchami. Wilja była usiana kąpiącymi się i kajakowiczami. Zanotowano jeden wypadek utonięcia o czem donosimy na innem miejscu.

WOJSKOWA

— POGADANKI I ODCZYTY W 15 ROCZNICĘ BITWY POD RADZYMINEM. W związku z przypadającą wczoraj 15 rocznicą bitwy pod Radzyminem we wszystkich oddziałach garnizonu wileńskiego odbyły się dla żołnierzy okolicznościowe pogadanki o historycznem znaczeniu tej bitwy i jej przebiegu.

SPRAWY SZKOLNE

— NOWE JEDNOLTE LEGITYMACJE W SZKOŁACH. Od dnia 1 września rb. wprowadzone będą nowe jednolite legitymacje dla wszystkich szkół i uczelni, będących na prawach szkół państwowych i publicznych. W okresie przejściowym dawne matrykuły i legitymacje oraz zaświadczenia zachowają ważność.

SPRAWY ŻYDOWSKIE

— WYCIECZKI ŻYD. TOW. KRAJOZNAWCZEGO DO WILNA. Na zjazd naukowy JIWO przyjechało w ciągu ostatnich dwu dni szereg wycieczek z różnych krańców Polski, organizowanych przez Ż. T. K.

M. in. przybyły wycieczki z Warszawy, Łodzi, Włocławka i Druskienik. Wycieczkowiczów oprowadzali po Wilnie członkowie sekcji Miłośników m. Wilna przy Ż. T. K. (m)

— DELEGACI Z ZAGRANICY ZWIEDZAJĄ WILNO. Delegaci na zjazd JIWO z Ameryki, Argentyny, Francji, Rumunji, państw bałtyckich i z Polski zwiedzali wczoraj pod przewodnictwem p. S. Szyka zabytki wileńskie. Po południu część delegatów oraz przedstawiciele prasy zwiedzili kolonję dziecięcą TOZ-u. (m)

—oOo—

Kina i Filmy

„KOBIETA — ORCHIDEA“
(Kino Lux).

Treść filmu „Kobieta—Orchidea“ bliźniaczo podobna jest do „Poszukiwaczki złota“. Kilka koleżanek — drobnych tancerek i śpiewaczek tworzy przymierze zaczepno - odporne. Jedna z nich, „ta lepsza“ zakochuje się szczerze i bez interesownie w bogatym, naturalnie, młodzieńcu, i poślubia go. Cała ta historja przetykana jest sowicie popisami tanecznemi i śpiewaczemi mniej lub więcej udanemi, ale a la longue — nudnemi. Djalogi są niepomiernie rozciągnięte. Widz — Europejczyk patrzy ze zdecydowanym niesmakiem na wulgarne, sztuczne ruchy kobiet, na ich bezczelne „polowanie“ na gości kabaretowych dobrze płacących, na ich cyniczne wyśmiewanie się z „ofiar“. Czy to naprawdę są scenki z życia amerykańskich dziewcząt. Jeśli tak, to należy szczerze ubolewać, że coś podobnego trafia na taśmę filmową.

Film jest pozbawiony zupełnie jakiejkolwiek wartości artystycznej, jest nieudolnem naśladownictwem żywego teatrzyku rewjowego o niskim poziomie.

A. Sid.

Teatr i muzyka

MIEJSKI TEATR LETNI W OGRODZIE PO-BERNARDYNSKIM.

— Dziś, w piątek, dnia 16 sierpnia r. b. o godz. 2.30 wieczorem — doskonała komedja w 3-ch aktach (4 obrazach) pt. **„Klub kibiców“** w reżyserji i z udziałem p. Wł. Czengery. Ceny zniżone.

— NIEDZIELNA POPOŁUDNIÓWKA W TEATRZE LETNIM. W niedzielę, dnia 18 sierpnia rb. o godz. 4 po poł., po raz ostatni dana będzie wspaniała farsa w 3-ch aktach **„Hiszpańska mucha“**. Ceny propagandowe.

Ceny propagandowe.

TEATR „REWJA“.

Dziś w piątek 16 sierpnia w dalszym ciągu udany program rewjowy pt. **„Dożynki“** w którym udział biorą ulubieńcy publiczności, sowicie wynagradzani oklaskami, w osobach pp. Janowskiego, Duranowskiej, Relskiej, Ostrowskiego; Gronowskiego, Janaszków, Wajnówny i Czerwińskiego na czele.

Początek przedstawień o godzinie 6 min. 45 i 9 min. 30.

—oOo—

RADJO
WILNO

PIĄTEK, dnia 16 sierpnia 1935 roku

6.30: Pieśń 6.33: Pobudka do gimnastyki; 6.50: Muzyka; 7.20: Dziennik poranny; Pogadanka sportowo - turystyczna. Muzyka; 8.20: Program dzienny; 8.25: Wskazówki praktyczne; 8.30: Przerwa; 11.57: Czas; 12.00: Hejnał; 12.03: Kom. met.; 12.05: Dziennik południowy; 12.15: Dla naszych letnisk i uzdrowisk; 13.00: Chwilka dla kobiet; 15.05: Z arcydzieł dawnych mistrzów 13.30: Z rynku pracy; 13.35: Przerwa; 15.15: Audycja dla dzieci „Poczytajmy sobie“; 15.25: Życie artystyczne i kulturalne miasta., 15.30: Recital fortepianowy Haliny Kalmanowicz; 16.00: Gospodarcze znaczenie badań życia wód słodkich; 16.15: Pogadanka dla chorych; 16.50: Odcinek prozy; 17.00: Miniatury kwartetowe; 17.20: Planety — audycja muzyczna słowna; 18.00: Na terenach popowodziowych; 18.15: Cała Polska śpiewa; 18.30: W świetle rampy; 18.45: Utwory na harfę; 19.05: Program na sobotę; 19.15: Koncert reklamowy; 19.30: Recital śpiewaczy. 19.50: Aktualny monolog; 20.00: Audycja pogodna, 20.10: Rewja najpiękniejszych głosów; 20.45: Dziennik wieczorny; 20.55: Obrazki z dawnej i współczesnej Polski; 21.00: Koncert symfoniczny; 22.00: Wiadomości sportowe; 22.10: Koncert życzeń; 23.05: Kom. met.;

SOBOTA, DNIA 17 SIERPNIA 1935 r.

6.30 Pieśń; 6.33 Pobudka do gimnastyki; 6.36 Gimnastyka; 6.50 Muzyka; 7.20 Dziennik por. Pogadanka sportowo turystyczna. Muzyka; 8.20 Program dzienny; 8.25 Giełda rolnicza; 8.30 —11.57 Przerwa; 11.57 Czas; 12.00 Hejnał; 12.03 Kom. meteorolog.; 12.05 Dziennik południowy; 12.15 Utwory Edwarda Lalo; 13.00 Chwilka dla kobiet; 13.05 Najprawdziwsze tango. 13.30—14.30 Nowości z płyt; 15.15 Ulicami — zaułkami wygł. Witold Kiszkis; 15.25 Życie artystyczne i kulturalne miasta; 15.30 Słuchowisko dla dzieci młodszych; 16.00 Skrzynka techniczna; 16.15 Recital wiolonczelowy Marjana Neutsicha; 16.35 Pieśni w wykonaniu Sławy Bestani; 16.50 Odcinek prozy. 17.00 Dla naszych letnisk i uzdrowisk — Koncert orkiestry Polskiego Radja. 18.00 Poradnik sportowy; 18.10 Minuta poezji; 18.15 Cała Polska śpiewa; 18.30 Audycja wesoła „Casus fatalis“ w opracowaniu Haliny Hohendlingerówny; 18.45 Recital fortepianowy B. Burstejnówny; 19.05 Program na niedzielę; 19.15 Koncert reklamowy; 19.30 Nasze pieśni; 19.50 Pogadanka aktualna; 20.00 Przegląd prasy rolniczej 20.10 Mała ork. Polskiego Radja; 20.45 Dziennik wiecz.; 20.55 Obrazki z życia dawnej i współczesnej Polski; 21.00 Audycja dla Polaków z za granicy; 21.30 Przyroda w muzyce; 22.00 Wiadomości sportowe; 22.10 Wesoła syrena; 22.30 Muzyka lekka; 23.00 Kom. met. 23.05—23.30 Muzyka taneczna

Na wileńskim bruku

ZNOWU NAJŚCIE NA HERBACIARNIĘ FRAKA

Przed kilku dniami donieśliśmy o rozgromieniu herbaciarni Fraka przy ul. Bazyljańskiej Nr. 4, obok Hal Miejskich oraz ciężkiem pobiciu jej właściciela. Ubiegłej nocy nieznani sprawcy usiłowali dokonać nowego najścia na tę herbaciarnię.

Około północy kilku podejrzanych i podchmurzonych osobników zaczęło dobijać się do drzwi herbaciarni. Otrzymawszy odpowiedź, że o tak późnej porze herbaciarnia gości nie przyjmuje, osobnicy ci zaczęli bombardować lokal kamieniami, wybijając wszystkie szyby.

Krzyki napadniętych zwabiły przechodniów, na widok których napastnicy ulotnili się. (c)

CZERWONY SZTANDAR.

Onegdaj o godzinie pierwszej w nocy przy zbiegu ulic Ludwisarskiej i Wileńskiej wywieszona została czerwona płachta z napisami komunistycznemi. Płachtę usunięto. (c)

PRZYGODA KUPCA Z POZNANIA.

Onegdaj przybył do Wilna kupiec z Poznania B. S. Przewodnik oprowadzał go po Wilnie. B. S., syt wrażeń turystycznych, wstąpił wieczorem do jakiejś kawiarni przy ulicy Mickiewicza, gdzie spotkał dwóch sympatycznych młodzieńców. Rozmówili się. Wilnianie tak podobali się poznańczykowi, że postanowił zaprosić ich na kolację. Bawiono się wyśmienicie. Była wódka, był koniak, zakąski, wino, i jeszcze koniak. Co dalej było, kupiec z Poznania nie może sobie przypomnieć. Obudził się z bólem głowy w hotelu. Było już bardzo późno. Jak się znalazł w hotelu nie pamięta. Gdzie się podzieli jego towarzysze też nie wie. Natomiast poznańczyk z całą stanowczością stwierdził brak pugilaresu z kilkuset złotymi.

Poszkodowany zwrócił się o pomoc do policji. (c)

OFIARA UPALNEGO DNIA.

Z nastaniem upalnych dni, małoludne w czasie dżdżystego lipca brzegi Wilji znowu zaroiły się. Wczoraj zanotowano na Wilji rekordową ilość kąpiących się. Zanotowano również kilka nieszczęśliwych wypadków w czasie kąpieli, w tem jeden śmiertelny.

W godzinach popołudniowych utonął w czasie kąpieli, wpobliżu przystani wioślarskiej towarzystwa „Makabi“, 13-letni Efraim Sutaszek, zam przy ul. Nowogródzkiej. Topielca przewieziono do kostnicy przy szpitalu św. Jakóba.

ZAJŚCIE W FABRYCE SKRZYNEK.

Ostatnio wynikł zatarg w fabryce skrzynek Wernowa. P. Wernow niedawno wymówił pracę dwudziestu robotnikom, wbrew zawartej w swoim czasie na rok umowie zbiorowej. Onegdaj zwolnieni robotnicy usiłowali okupować gmach fabryki. Policja położyła kres awanturom, zatrzymując około 15 robotników.

Wczoraj do policji wpłynęła skarga, że robotnicy uszkodzili maszyny. (c)

Otaczaj dziecko opieką bo to przyszłość Narodu

Rozkład jazdy autobusów Wilno—Święciany—Brasław

Z dniem 10 sierpnia 1935 r. rozpoczęły kursować autobusy na linji Wilno—Święciany—Brasław przez Miegieljany, Twerzecz, Widze — Opsy.

Odjazd z Wilna o 16, przyjazd do Brasławia o 23.30.

Odjazd z Brasławia 0,30, przyj. do Wilna 8 rano.

Uwaga: Książka zażaleń na obsługę autob. znajduje się u konduktora. **F-ma Szelubski.**

PAN Dziś **Dwa przeboje w jednym programie:** 1) Cud ekranu w filmie **Shirley Temple** **Rewolucja śmiechu** 2) Najweselsza komedja sezonu pełna pikanterji i dowcipu **DAMA OD MAKSYMA** Ceny zniżone Pocz. o 2 ej

CASINO **Dziś premjera.** Początek o 2 ej 2 wspaniałe filmy **GRETA GARBO** **Ramon Novarro** w filmie **„Mata Hari“** przepiękny film rozgrywający się na tle ogrodu zoologicznego p. t. **Zoo in Budapest** Niezwykle frapująca treść. Ceny na wszystkie seanse: balkon 25 gr., parter 54 gr.

HELIOS Czołowy film produkcji europejskiej 1935 r. p. t. **DWIE SIEROTY** Potężny dramat życiowy. W rolach głównych urocze, nowoodkryte gwiazdy europejskie: **Rosino Dereane** i **Renne Saint Cyr** oraz genjalny tragik francuski **GABRIEL GABRIO.** Nad program: **Najnowsze aktualja.** Balkon 25 gr. Parter od 54 gr. Pocz. o g. 4—6—8—10.15

REWJA Balkon 25 gr. Program Nr. 34 p t. **Dożynki** Rewja w 2 cz. i 14 obr. z udz.: K. Ostrowskiego, Basi Relskiej, Zofi Duranowskiej, B. i H. Janaszków, Al. Gronowskiego, St. Czerwińskiego, Leny Wajnówny. Codziennie 2 seanse: o g. 6.30 i 9.15 W niedziele i święta 3 s.: o g. 4.30, 7-ej i 9.30 wiecz. W soboty kasa czynna do g. 10-ej.

OGNISKO Dziś najwspanialszy i najweselszy film sezonu p. t. **Jej Wysokość całuje** W rolach głównych po raz pierwszy razem **Jeanet Gaynor** i **Henry Garat.** Nad program: **DODATKI DŹWIĘKOWE.** — Pocz. seans. o g. 6-ej. w niedz. i św. o 4-ej p. p.

przy uporczywych BÓLACH GŁOWY STOSUJE SIĘ PROSZKI „PSZCZÓŁKA“
LAB. FARMACEUTYCZNE „POLLABOR“ WARSZAWA

Przetarg

Okręgowy Urząd Budownictwa Nr. III zawiadamia, że w dniach 30 sierpnia, 3 i 6 września 1935 roku w lokalu Okr. Urz. Bud. Nr. III Grodno przy ul. 3 Maja 8 odbędzie się przetarg nieograniczony na wykonanie robót budowlanych i instalacyjnych w Grodnie, Grajewie, Augustowie, Suwałkach, Białymstoku, N Wilejce, Wilnie, Lidzie Wołkowysku i Pohulance.

Szczegółowe ogłoszenie o przetargu ukaże się w „Wileńskim Dzienniku Wojewódzkim“ w Wilnie i „Ilustrowanym Kurjerze Codziennym“ w Krakowie.

Okręg. Urząd Budown. Nr. III
Grodno
Nr. 850/Bud. RB z dn. 10 VIII.35 r.

AKUSZERKA **Marja Laknerowa** Przyjmuje od 9 — 7 w. ul. J Jasińskiego 5 — 20 róg Ofiarnej (obok Sądu)

AKUSZERKA **M. Brzezina** masaż leczniczy i elektryzacje Zwierzyniec, T. Zasa na lewo Gedyminowska ul. Grodzka 27

DOKTÓR **S. KAPŁAN** choroby skórne i weneryczne. Wileńska 10, m. 22. Wejście od ulicy Żeligowskiego.

DO WYNAJĘCIA **mieszkanie** ze wszelkiemi wygodami. Kolejowa 15.

AKUSZERKA **Śmiałowska** przeprowadziła się na ul. Wielką 10—4 tamże gabinet kosmet., usuwa zmarszczki, bradawki, kurzaiki i wągry

MIESZKANIE 5 pokoi, przedpokój, kuchnia, balkon, wanna — ze wszelkiemi wygodami do wynajęcia Zygmuntowska Nr. 8

Pokój lub dwa z dobrą opieką dla uczącej się młodzieży - całodziennem utrzymaniem. — Wiadomość w administracji

Sprzedam samochód w dobrym stanie (kareta) mar. „Paige“ bardzo tanio Dzielna 36—1, tel. 2187 (Zwierzyniec)

REDAKCJA i ADMINISTRACJA: Wilno, Bisk. Bandurskiego 4. Telefony: Redakcji 79, Administr. 98. Redaktor naczelny przyjmuje od g. 2—3 ppoł. Sekretarz redakcji przyjmuje od g. 1—3 pp. Administracja czynna od g. 9½—3½ ppoł. Rękopisów Redakcja nie zwraca. Dyrektor wydawnictwa przyjmuje od g. 1—2 ppoł. Ogłoszenia są przyjmowane: od godz. 9½—3½ i 7—8 wiecz. Konto czekowe P. K. O. nr. 80.759. Drukarnia — ul. Bisk. Bandurskiego 4, telefon 3-40.

CENA PRENUMERATY: miesięcznie z odnoszeniem do domu lub przesyłką pocztową i dodatkiem książkowym 3 zł., z odbiorem w administr. bez dodatku książkowego 2 zł. 50 gr., zagranicą 4 zł.

CENA OGŁOSZEŃ: Za wiersz milimetr. przed tekstem — 75 gr., w tekście 60 gr., za tekst. 30 gr., kronika redakc. i komunikaty — 60 gr. za wiersz jednoszp., ogłosz. mieszkan. — 10 gr. za wyraz. Do tych cen dolicza się za ogłoszenia cyfrowe i tabelaryczne 50%. Dla poszukujących pracy 50% zniżki. Układ ogłoszeń w tekście 4-ro łamowy, za tekstem 8-mio łamowy. Za treść ogłoszeń i rubrykę „nadesłane“ Redakcja nie odpowiada. Administracja zastrzega sobie prawo zmiany terminu druku ogłoszeń i nie przyjmuje zastrzeżeń miejsca.

Wydawnictwo „Kurjer Wileński“ Sp. z o. o. Druk. „Znicz“, Wilno, ul. Bisk. Bandurskiego 4, tel. 3-40. Redaktor odp. Witold Kiszkis.