ROK XIV. Nr. 75 (4037) WILNO, Środa 17-go marca 1937 r. Cena 15 gr.

KURJER WILEŃSKI

wraz z Kurjerem Wileńsko-Nowogródzkim

Chłop potęgą jest i basta

(Wrażenia ze zjazdu przedstawicieli wsi O. Z. N.)

Teoretyzowanie inteligencji tak długa decyduje o poglądach na nastroje jakie panują w społeczeństwie, jak długo człowiek nie ma okazji zetknąć się z głosem niezależnych, prostych umysłów wiejskich, z głosem tak zwanego zdrowego rozsądku.

Wszystko to co wypisują publicyści, że z deklaracją pułk. Koca się zgadzamy, ale nie możemy mieć zaufania do ludzi, którzy organizują obóz, mogło poddawać w wątpliwość przyszłość Obozu Zjednoczenia Narodowego, dopóki nie wypowiedziała się wieś.

Mało było czytać, mało słyszeć przez radio, trzeba było widzieć, jak ludzie wiejscy reagują na hasła wypowiedziane w deklaracji O. Z. N. Nie bawią się oni w żadne filozofie, nie szukają dziury w całym, nie węszą podejrzliwie jakiegoś oszukaństwa. Jest w nich jakieś poczucie własnej niespożytej siły i własnej godności i właśnie dlatego innych sądzą według siebie samych, według własnej prostolinijności.

Na zarzut, że praktyka może okazać się inna niż zasady, że mogą zostać wprowadzeni w błąd, mają prostą odpowiedź:

„Gdy zobaczymy, że zostaliśmy oszukani, wówczas się odpowiednio ustosunkujemy, wówczas zaczniemy zwalczać Obóz; a tymczasem stajemy do apelu, sami będziemy tworzyli praktykę obozu, gdyż nie mamy powodów, żeby nie ufać twórcom Obozu".

A na Zjeździe przedstawicieli wsi w ubiegłą niedzielę w Warszawie rzeczywiście nie było powodów do nieufności. Zasady wypowiedziane w deklaracji żyły i nabierały kolorów w przemówieniach. Sala wypełniona po brzegi świadczyła o tym, że frekwencja zaproszonych przeszła oczekiwania organizatorów.

Ale nie frekwencja i nie przemówienia stanowiły o charakterze Zjazdu. Najwymowniejsze były oklaski. Momenty które oklaskiwano najhuczniej, najbardziej żywiołowo, świadczą przecież o nastroju uczestników bardzo wymownie.

Przypominam sobie kilka takich momentów:

1. Gdy płk. Koc mówił o konieczności ostrożnego dobierania ludzi na stanowiska kierownicze o i tym, że każdy ma równe prawa współpracy z Obozem, niezależnie od tego w jakich szeregach dotychczas przebywał, — oklaski były bardzo żywe.

2. Gdy płk. Koc mówił o tym, że miasta zostaną przygotowane na przyjęcia nadmiaru ludności wsi oklaski były jeszcze żywsze.

3. Ale chyba najbardziej żywo reagowała sala na ten ustęp przemówienia przedstawiciela ziem centralnych, w którym była mowa o przywiązaniu chłopa do religii katolickiej i o tym, że w przyszłości niestety „wielu t. zw. działaczy przychodziło na wieś i przychodziło do szerokich mas chłopskich ze spaczonymi ideałami".

Na ogół we wszystkich tych momentach, gdy mówcy akcentowali znaczenie etyki katolickiej lub inaczej pośrednio nawiązywali do roli katolicyzmu, można było obserwować zadowolenie słuchaczy. Momentów takich było kilka.

Każdy, kto przyjechał na Zjazd niewątpliwie szukał tam w programie, w treści przemówień potwierdzenia tych dodatnich uczuć i wrażeń, jakie na nim zrobiła deklaracja programowa Obozu. Siłą rzeczy wrażenia ze Zjazdu miały być dla uczestników okazją do utwierdzenia się w wierze w ten nowy porządek, który rodzić się zaczyna dzięki akcji O. Z. N.

Można było wybierać różne rodzaje probierzy dla takiego ugruntowania się w przekonaniu o rzetelności organizatorów Obozu i o tym, że wszystkie konsekwencje z zakreślonego programu zostaną wyciągnięte.

Jakiż probierz wybrała większość uczestników Zjazdu?

W niedzielę na ratuszu warszawskim w pięknie przybranej sali, w której na pierwszym planie widniała olbrzymia kopia obrazu Matki Boskiej Częstochowskiej, ten wybór nie nasuwał trudności. Pozytywny stosunek do katolicyzmu był najjaskrawszym, najmocniej podkreślonym akcentem z całego tła akcji Zjazdu.

I nie był to akcent przypadkowy.

Zjazd się udał. Przedstawiciele wsi i organizatorzy Obozu znaleźli wspólny język. Na sali czuć było, że ludzie ci porozumieli się, że nie tylko formalnie, ale i wewnętrznie ze sobą się związali.

Na drodze do wprzęgnięcia do akcji na rzecz Zjednoczenia Narodowego tej największej potęgi w narodzie jaką jest wieś, został zrobiony wielki krok naprzód.

Jeżeli zanalizujemy teraz przyczyny jakie się złożyły na to, że ten krok się udał, to trzeba obiektywnie przyznać, że bardzo ważną rolę wśród tych przyczyn odegrał zdecydowany i wyraźny stosunek do katolicyzmu.

P. Lem.

Ogólnopolski zjazd przedstawicieli wsi zgłosił akces do Obozu Zjednoczenia Narodowego

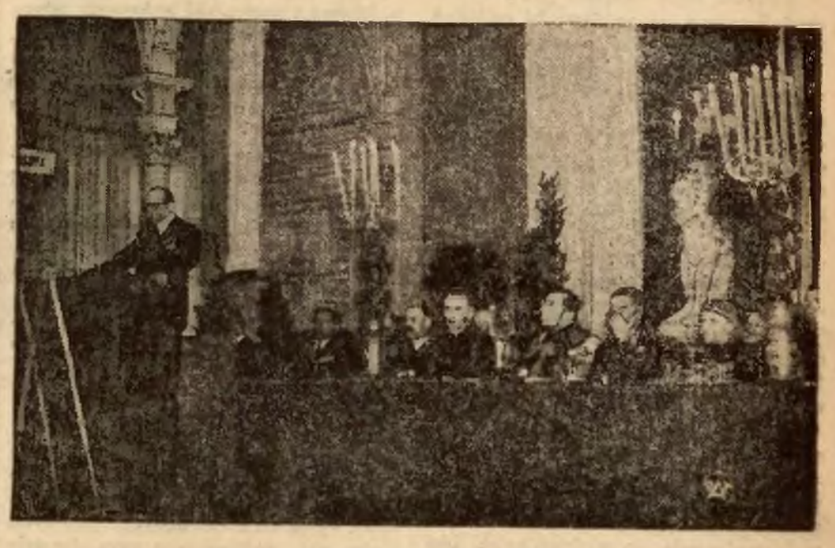

W niedzielę, jak wiadomo odbył się na ratuszu warszawskim pod przewodnictwem senatora gen. Galicy, ogólnopolski zjazd przedstawicieli wsi, poświęcony założeniu organizacji rolniczej (wiejskiej) Obozu Zjednoczenia Narodowego. — Zdjęcie przedstawia moment przemówienia płk. Adama Koca na tym zjeździe.

Delegaci zjazdu w barwnych strojach ludowych składają wieniec na stopniach Belwederu. Z lewej strony widoczny przewodniczący zjazdu sen. gen. A. Galica.

Zmarł Austin Chamberlain

LONDYN, (Pat). Austin Chamberlain w ostatnich czasach nie opuszczał swej rezydencji z powodu lumbago. Dzisiaj czuł się znacznie lepiej, o godz. 18 wstał z łóżka i udał się do biblioteki, ale wkrótce zupełnie nieoczekiwanie nastąpił atak sercowy. Sędziwy mąż stanu zmarł po upływie kilku minut, nie odzyskawszy przytomności.

Austin Chamberlain liczył 73 lata.

Płk. Koc 17 marca wygłosi odczyt przez radio

WARSZAWA, (Pat). Szef Obozu Zjednoczenia Narodowego płk. Adam Koc w związku z przypadającą w dn. 18 marca uroczystością imienin marszałka Polski Edwarda Śmigłego Rydza, wygłosi przed mikrofonem rozgłośni warszawskiej w dn. 17 marca rb. o godz. 18,50 przemówienie, które będzie transmitowane przez wszystkie rozgłośnie polskiego radia.

Min. Angelescu przybył do Warszawy

LWÓW, (Pat). Dziś o godz. 12,04 pociągiem pośpiesznym z Bukaresztu przybył do Lwowa rumuński minister oświaty dr. Konstantyn Angelescu z towarzyszącymi mu osobami.

Z salonów recepcyjnych dworca min. Angelescu udał się do konsulatu rumuńskiego, gdzie podejmowany był przez konsula w ścisłym gronie śniadaniem. O godz. 15,15 min. Angelescu udał się w dalszą drogę

WARSZAWA, (Pat). Dziś o godz. 23,13 przyjechał do Warszawy rumuński minister oświaty dr. Konstantyn Angelescu, któremu towarzyszą w podróży do Polski: sekretarz generalny rumuńskiego ministerstwa oświaty p. Konstanty Kiritzesen, senator dr. Lucjan Skupniewski i prof. dr. George Marenscu.

Od dziś został wstrzymany eksport węgla za granicę

WARSZAWA, (PAT). — Wobec możliwości strajku górników na Górnym Śląsku rząd wydał następujące zarządzenia, mające na celu zapewnienie węgla szerokim masom ludności i zakładom użyteczności publicznej:

1) Uzupełnione zostają zapasy instytucyj użyteczności publicznej w większych ośrodkach przemysłow. i miastach.

2) Od północy dnia 17 bm. wstrzymany zostaje eksport węgla z Polski.

3) Wszelkie ładunki węgla od tej godziny skierowane zostają do większych ośrodków zamieszkania celem zwiększenia istniejących zapasów większych miast.

4) Przedsięwzięte zostały wszelkie środki celem zapobieżenia spekulacji przy sprzedaży węgla.

Komisja Senatu za utrzymaniem sądów przysięgłych

WARSZAWA, (PAT). — Senacka komisja prawnicza rozpatrywała w dniu dzisiejszym dwa projekty ustaw, uchwalone przez Sejm, a mianowicie: o zmianie prawa o ustroju sądów powszechnych oraz o zniesieniu instytucji sądów przysięgłych i sędziów pokoju.

Obydwa projekty referował senator TERLIKOWSKI.

Zmiany w prawie o ustroju sądów powszechnych zostały uchwalone bez zmian w brzmieniu sejmowym, natomiast po długiej dyskusji komisja postanowiła ZNIEŚĆ SĘDZIÓW POKOJU, A UTRZYMAĆ NADAL SĄDY PRZYSIĘGŁYCH. W wyniku tej uchwały senator Terlikowski złożył referat, który powierzono senatorowi STANIEWICZOWI.

Oprócz wniosku większości komisji zostały zgłoszone dwa wnioski mniejszości, jeden sen. Terlikowskiego o przyjęcie projektu ustawy w brzmieniu sejmowym, drugi sen. RADZIWIŁŁA o zawieszeniu działalności sądów przysięgłych na czas potrzebny do stworzenia warunków odpowiednich do wprowadzenia tej instytucji w całym państwie.

Obrady nad beatyfikacją Andrzeja Boboli

CITTA DEL VATICANO, (PAT). — Papież przewodniczył dziś rano w ciągu półtorej godziny zebraniu kongregacji wyznań, w którym wzięło udział 33 osoby, między nimi 13 kardynałów. Zebranie to zostało zwołane celem zbadania dwuch cudów z życia zmarłego w 18 w. jezuity polskiego Andrzeja Boboli, który ma być beatyfikowany.

Zmiana na stanowisku komisarza zdrowia w Z. S. R. R.

MOSKWA, (Pat). Agencja TASS. donosi: komisarz zdrowia publicznego ZSRR. i RSFR. Kamiński, decyzją komitetu wykonawczego centralnego RSFR. został zwolniony ze swego stanowiska. Miejsce jego zajął Piotr Sergejew.

Rewizyta łotewska w Finlandii

RYGA, (Pat). Agencja Leta donosi: minister spraw zagr. Łotwy Munters wyjedzie 12 kwietnia do Helsingforsu, celem oficjalnego rewizytowania ministra spr. zagr. Finlandji Holstiego, którego poprzednik Hackzell był ubiegłego roku w Rydze.

Brak wody w Madrycie

BURGOS, (PAT). — Tutejsza radiostacja ogłasza, że komitet obrony Madrytu ustalił racje wody, jakie mają być wydawane ludności stolicy i przedmieść.

Dokładna mapa okolic Madrytu w których rozgrywają się walki pomiędzy armią republikańską a wojskami powstańczymi (narodowymi) gen. Franco. Widoczne na mapie strzałki oznaczają kierunek ataku oddziałów wojsk powstańczych na front Guadalajara. Wynik tego ataku i przełamanie linii tego frontu, zadecyduje ostatecznie o losach Madrytu

Wywłaszczenia fabryk we Francji

PARYŻ, (PAT). — Dziennik Urzędowy ogłasza dekret, wywłaszczający na rzecz skarbu Francji zakłady przemysłowe w St. Uriest, w depart. Rhone, produkujące aparaty ochronne przeciw gazom bojowym, jak również i prowadzące badania nad materiałami, zabezpieczającymi przeciwko gazom.

Panama budowlana w Litwie

RYGA, (PAT). — Z Kowna, donoszą o wielkiej panamie budowlanej przy wznoszeniu dwuch rzeźni spółdzielni państwowej „Maistas" w Taurogach i Szawlach. Komisja budowlana stwierdziła wielkie niedociągnięcia techniczne, które groziły niebezpieczeństwem zawalenia się budynków. Wykonawcami byli znani architekci litewscy Połowinskas, Stulgewiczius i Breimer.

Kara za rosyjskie przekleństwa w Litwie

TYLŻA, (Pat). Z Kowna donoszą: opublikowane zostało rozporządzenie min. spraw wewnętrznych ustalające kary za wykroczenia przeciwko spokojowi oraz moralności i porządkowi publicznemu. Rozporządzenie przewiduje kary grzywny do 1000 litów nie tylko za wykroczenia przeciwko moralności oraz spokoju ale również za używanie w miejscach publicznych starych rosyjskich przekleństw, używanych w Litwie od dawnych lat. Rozporządzenie to przewiduje również kary za nieporządki w sklepach i domach prywatnych.

Litewsko-niemieckie spory mieszkaniowe w Kłajpedzie

RYGA (Pat). Z Kłajpedy donoszą, że gubernator założył swe veto przeciwko ustawie mieszkaniowej, przyjętej ostatnio przez Sejm Kłajpedzki. W uzasadnieniu gubernator litewski zaznaczył m. in., że ustawa tamuje rozwój miasta i nie jest zgodna ze statutem Kłajpedy, ponieważ nie daje równouprawnienia Litwinom. Chodzi tu o punkty ustawy, według których na wynajęcie mieszkania lub lokalu handlowego, potrzebne jest pozwolenie magistratu.

Magistrat opanowany jest przez większość niemiecką, uniemożliwia dopływ do miasta ludności litewskiej i doszło już do tego, że Litwini zmuszeni są wynajmować mieszkania i sklepy na nazwiska podstawionych Niemców.

Akcesy posłów i senatorów do O. Z. N.

Z WOŁYNIA:

WARSZAWA (Pat). Polska grupa posłów i senatorów Wołynia powzięła uchwałę zgłoszenia akcesu do obozu Zjednoczenia Narodowego, powstałego na podstawie deklaracji ideowo-politycznej płk. Adama Koca.

Uchwała podpisana została przez sen. sen. T. Dworakowskiego, J. Jędrzejewicza, A. Staniewicza i J. Wołoszynowskiego oraz posłów: J. Hoffmana, I. Puławskiego, D. Smoczkiewicza, L. Suchorzewskiego i W. Wielhorskiego.

Z WOJ. WARSZAWSKIEGO:

WARSZAWA, (PAT). — Sekretariat Obozu Zjednoczenia Narodowego otrzymał następujące pismo:

Niżej podpisani senatorowie z województwa warszawskiego po dokładnym zaznajomieniu się z deklaracją ideowo-polityczną płk. Koca, stojącą na gruncie zasad katolickiej solidarności klas i umiaru społecznego, stwierdzają zgodność swych przekonań z zasadami w deklaracji wyłuszczonymi. Pragnąc przyczynić się do ich realizacji, zgłaszają niniejszym swój akces do Obozu Zjednoczenia Narodowego.

(—) Janusz Radziwiłł, Jerzy Siemiątkowski, Jan Rudowski, (—) Zdz. Wierzbicki.

Uchwały plenum Sejmu

WARSZAWA, (Pat). Dziś przed południem rozpoczęło się plenarne posiedzenie Sejmu w obecności członków rządu i premiera gen. Sławoj Składkowskiego na czele.

Na wstępie obrad odesłano do odnośnych komisyj kilka projektów ustaw m. in. do komisji budżetowej rządowy projekt ustawy o konwersji i zamianie obligacyj pożyczek państwowych, samorządowych i gwarantowanych przez skarb państwa, wypuszczonych w walutach obcych.

Z kolei Izba przystąpiła do debaty nad nowelą, zgłoszoną przez rząd do rozporządzenia Prezydenta R. P. **o nadzwyczajnych komisjach rozjemczych.**

Referent tego projektu **pos. Gdula** zwrócił uwagę, że w ciągu lat ostatnich liczba strajków w Polsce wzrastała. — W r. 1930 było 312 strajków, a liczba strajkujących wynosiła 48.000. W następnym roku było strajków 954, a strajkujących 379.000. W r. 1935 ruch strajkowy dalej się wzmagał, a w r. 1936 widzieliśmy wielki strajk włókienniczy w Łodzi, który objął przeszło 100 tysięcy robotników, strajk w górnictwie węglowym, a oprócz tego częste strajki okupacyjne.

Przed rządem stanęło zagadnienie coraz częstszego stosowania rozjemstwa. — Referent zauważa, że tam, gdzie istnieje przymusowe rozjemstwo, jak na Górnym Śląsku, liczba strajków jest stosunkowo mniejsza.

Obecny projekt rządowy wprowadza do rozporządzenia Prezydenta dwie zmiany. Ponieważ procedura powoływania nadzwyczajnych komisyj przez radę ministrów okazała się zbyt ciężka, to też nowela postanawia, że minister opieki społecznej powołuje komisje rozjemcze.

Druga zmiana polega na tym, że przed tym następowało przymusowe rozjemstwo, jeżeli zatarg zagrażał ogólnopaństwowym interesom gospodarczym, a według noweli, jeżeli zatarg nabiera charakteru zagrażającego normalnemu biegowi życia gospodarczego, lub spokojowi społecznemu. Ta zmiana stylizacji wywołała wśród świata pracy obawę, ażeby nie był w tym ukryty zamach na prawo walki w formie strajku.

Wobec tego ,że komisja pracy przyjęła stylizację tego ustępu według projektu rządowego, mówca nie jako sprawozdawca większości komisji, lecz jako członek tej Izby, zgłasza odmienną poprawkę, która zmierza do przywrócenia pierwotnego tekstu rozporządzenia Prezydenta.

W DYSKUSJI

pos. Przykling poddał krytyce omawiany projekt, uważając go za naruszenie ustawodawstwa robotniczego i prawa strajku. Komisje rozjemcze działają, według mówcy, wtedy dobrze, gdy nie ma przymusu i gdy robotnik ma prawo nie przyjąć orzeczenia komisji.

Pos. Mróz uznaje dobre intencje uregulowania prawnego zatargów między pracą a kapitałem — jednak ubolewa, że robotnicze organizacje zawodowe nie mogły zapoznać się z projektami i przygotować odpowiednich materiałów, podczas gdy przedstawiciele wielkiego przemysłu mogli wypowiedzieć się w tej sprawie.

Uznając rzekomo zatargi między pracą a kapitałem — stwierdza mówca — ustawa wprowadza elementy, prowadzące do nowych konfliktów na tym tle, a przede wszystkim pozbawia świat pracy jego zasadniczego prawa strajku. Stawiam więc wniosek o odesłanie projektu tej ustawy z powrotem do komisji dla ponownego rozpatrzenia.

Pos. Madeyski wyjaśnia, że komisja stanęła na stanowisku konieczności usprawnienia rozjemstwa, natomiast nie rozpatrywała merytorycznych poprawek, wychodząc z założenia, że sam projekt będzie przestudiowany przez podkomisję.

W celu usunięcia wątpliwości, mówca zgłasza poprawkę do art. 1, zmierzającą do utrzymania w tym artykule tekstu obowiązującego dotychczas rozporządzenia Prezydenta. W ten sposób projekt rządowy straci charakter zmian merytorycznych i ograniczy się tylko do usprawnienia rozjemstwa.

MINISTER OPIEKI SPOŁECZNEJ P. ZYNDRAM KOŚCIAŁKOWSKI:

Projekt rządowy miał jedynie na celu usprawnienie i przyśpieszenie załatwiania wszelkich sporów tam, gdzie chodzi o ustalanie komisyj rozjemczych. Zgadzam się przeto na poprawkę pos. Madeyskiego, dotyczącą art. 1.

Sprawozdawca pos. Gdula wypowiedział się przeciw poprawkom pos. Kopcia i wnioskowi pos. Mroza. W głosowaniu **Sejm odrzucił wniosek p. Kopcia. Ustawa została przyjęta w drugim czytaniu wraz z poprawką p. Mroza i poprawki zgłoszone przez pos. Madeyskiego.** Na wniosek p. Madeyskiego Sejm w drodze wyjątku uchwalił przystąpienie do trzeciego czytania i **ustawę w trzecim czytaniu** przyjął.

Następnie pos. Waszkiewicz zreferował nowelę do ustawy z r. 1933 **o przeznaczeniu wpływów z kar pieniężnych na akcję kulturalno-oświatową i opiekuńczą** na rzecz robotników.

W głosowaniu przyjęto ustawę w drugim i trzecim czytaniu.

W dalszym ciągu Izba wysłuchała sprawozdania pos. Kaczkowskiego o noweli do ustawy

O UREGULOWANIU FINANSÓW KOMUNALNYCH.

Referent zauważył, że projektowana nowela wnosi nowe nastawienie do zmienianej aż 44 razy ustawy z r. 1923. Większa część dotychczasowych zmian szła w kierunku zmniejszania wpływów samorządów oraz zwiększania zakresu ich funkcyj. Doprowadziło to miasta do stanu katastrofalnego.

Dać miastom nowe źródło dochodu, takim źródłem jest wprowadzenie dodatku do państwowego podatku dochodowego.

Po dyskusji przyjęto wniosek pos. **Wankego** o odesłanie tego projektu ustawy do komisji skarbowej.

Z kolei pos. **Świątopełk-Mirski** referował rządowy projekt ustawy

O ZAKOŃCZENIU AKCJI ODDŁUŻENIA ZWIĄZKÓW SAMORZĄDOWYCH.

rozpoczętej rozporządzeniem Prezydenta z r. 1934.

Po dyskusji i wyjaśnieniu sprawozdawcy Izba w głosowaniu odrzuciła i przyjęła projekt ustawy w drugim i trzecim czytaniu w brzmieniu zaproponowanym przez większość komisji.

Pos. **Olszewski** złożył sprawozdanie z projektu ustawy i

O LIKWIDACJI MIENIA OPUSZCZONEGO PRZEZ WŁAŚCICIELI.

Ustawa przewiduje sposoby likwidacji i przejęcia tego mienia przez skarb, z zagwarantowaniem wszelkich praw dla spadkobierców i wierzycieli. Zasadniczym celem projektu jest uchronienie majątków opuszczonych przed dewastacją. Sejm przyjął projekt w obu czytaniach.

Pos. Bolądź zreferował nowelę do rozporządzenia Prezydenta R. P.

O ZWALCZANIU ZARAŹLIWYCH CHORÓB ZWIERZĘCYCH.

Następnie zabrał głos

P. MIN. ROLNICTWA I REFORM ROLNYCH PONIATOWSKI.

Sejm przyjął w drugim czytaniu ustawę wraz z poprawką rządu, po czym na wniosek p. Bakona odbyło się trzecie czytanie, w którym ustawa wraz z poprawką została przyjęta.

Po przerwie obiadowej pos. Hyla jako sprawozdawca komisji prawniczej referował swój projekt ustawy

O POSTĘPOWANIU UPROSZCZONYM PRZY REGULOWANIU STANU HIPOTECZNEGO GRUNTÓW

w związku z przebudową ustroju rolnego lub ze spłatami rodzinnymi w okręgach sądów apelacyjnych w Krakowie i we Lwowie.

Projekt ten przyjęto bez dyskusji w obu czytaniach.

Pos Bartczak zreferował projekt ustawy złożony przez pos. Terszakowca w sprawie częściowej zmiany rozporządzenia Prezydenta R. P. z 3. 12. 1927 r.

O PRAWIE ŁOWIECKIM.

Po krótkim przemówieniu pos. Hyli, który opowiedział się za nowelą, w głosowaniu izba odrzuciła wnioski mniejszości a ustawę przyjęła w obu czytaniach.

Pos. Wojnar-Byczyński zreferował następnie projekt ustaw, złożonych przez p. Łobodzińskiego i Kozubskiego w sprawie zmiany ustawy

O ZAOPATRZENIU INWALIDZKIM.

Omawiana nowela upoważnia inwalidę do domagania się rewizji swojego inwalidztwa.

W głosowanu przyjęto ustawę w drugim i trzecim czytaniu wraz z rezolucjami.

Na tym obrady zakończono.

Następne posiedzenie Sejmu odbędzie się w sobotę o godz. 11 rano.

Nięma w tym ani krzty przesady że
MYTOL
WSZYSTKO MYJE i PIERZE
WYRÓB FABR. „DOBROLIN" WARSZAWA

Oszustwo na tle nowoczesnych przesądów w Niemczech

BERLIN, (Pat). Wykorzystując przesądy szerokich warstw, zwłaszcza na wsi, szereg oszustów fabrykowało i sprzedawało w Niemczech specjalne przyrządy, które mają sentatlwane ujemne skutki z t. zw. „Erd und Wochen Strahlen".

Chodzi o szkodliwe promienie, które emanują rzekomo w pewnych okolicach z gruntu lub wody gruntowej. „Promieniowanie" to ma wpływać ujemnie na zdrowie ludzkie i na urodzajność ziemi. Skutkom tychże promieni przypisywano rzekome zagnieżdżenie się pewnych chorób, zwłaszcza raka, w miejscach, w których osiedlacie i domach. Ministerstwo sprawiedliwości wydało odezwę, w której ostrzega ludność przed oszustami i podkreśla bezpodstawność wspomnianych przesądów.

Cholera

AMSTERDAM, (PAT). — Na holenderskim krążowniku „De Ruyter", stojącym na kotwicy w zatoce Surabaia wybuchła podejrzana epidemia. Lekarze sądzą, iż jest to cholera. Okręt poddano kwarantannie.

Uroczystości 18 i 19 marca w Wilnie

Odezwa

OBYWATELE!

Doświadczenie wieków wymownie przekonywa, że twórcami historii są przede wszystkim wielkie jednostki. Dziś wszystkie narody, postawione dzisiejszym wyrokiem losu na niebezpiecznych posterunkach współczesnego świata, zwracają oczy ku swoim wodzom, widząc w nich moralną ostoję dla wiary we własną przyszłość.

Dzień imienin, dzień rodzinnego święta każdego człowieka, daje sposobność do wypowiedzenia uczuć, jakie on w nas budzi jako człowiek. W dniu 19 marca wypowiadaliśmy dawniej swoje uczucia dla Wodza, który był Wskrzesicielem naszego Państwa i największym Bohaterem naszego Narodu. W tym samym nadchodzącym teraz dniu uczcijmy całym sercem Jego pamięć, skoro Go już między nami niema.

A w dniu 18 marca, który jest dniem imienin obecnego Wodza Narodu, Marszałka Edwarda Śmigłego Rydza, wyrażamy Mu najszczersze życzenia, aby Mu Bóg dał zdrowie i siły dla wypełnienia dzisiejszej misji, którą po ś. p. Marszałku Józefie Piłsudskim w duchowym spadku odziedziczył. Niech Mu towarzyszą na każdym miejscu i o każdej dobie nasze najlepsze uczucia, niech wie, że oddając duszę swą pracy dla dobra powszechnego, stoi na piedestale z wiernych i kochających Go serc Polskiego Narodu.

KOMITET OBYWATELSKI UCZCZENIA PAMIĘCI MARSZAŁKA JÓZEFA PIŁSUDSKIEGO I OBCHODU IMIENIN MARSZAŁKA EDWARDA RYDZA ŚMIGŁEGO.

Program uroczystości

DN. 17 MARCA 1937 R.

Godz. 19,00 — Zbiórka żołnierzy w świetlicach oddziałów, celem wysłuchania specjalnej audycji żołnierskiej ku czci Marszałka Śmigłego Rydza Edwarda, transmitowanej przez Polskie Radio

DN. 18 MARCA 1937 R.

Godz. 12,40 — Zbiórka dalegacyj oficerskich, podoficerskich i szeregowych oraz przedstawicieli społeczeństwa cywilnego w Oficerskim Kasynie Garnizonowym przy ul. A. Mickiewicza 13, celem złożenia życzeń imieninowych dla Marszałka Edwarda Śmigłego Rydza i wpisania się do specjalnej księgi (adres), którą delegacja wojskowo-cywilna zawiezie do Warszawy dn. 18 bm., celem wręczenia Marszałkowi Śmigłemu Rydzowi.

Godz. 15,00 — Sala Teatru „Lutnia". Rozdanie nagród przechodnich i dyplomów szkolnych zwycięskim zespołom strzeleckim, biorącym udział w dorocznych zawodach strzeleckich o mistrzostwo szkół średnich okręgu szkolnego wileńskiego.

Godz. 19,25 — Zbiórka oddziałów w świetlicach celem wysłuchania przemówienia płk. dypl. Adama Koca, transmitowanego przez Polskie Radio.

Godz. 20,00—21,00 — Pochód oddziałów wojskowych z orkiestrami po ulicach miasta (jako w przeddzień dnia imienin Marszałka Józefa Piłsudskiego).

Godz. 20,15 — Świetlica Poczt. Przysposobienia Wojskowego (ul. Dominikańska 15) — uroczysta wieczornica poświęcona uczczeniu Marszałka Śmigłego Rydza Edwarda, zorganizowana staraniem Zw. Legionistów, Peowiaków, Pocztowego PW. i Korporacyj Akademickich — „Piłsudia", „Cresovia" i „Vilnensia".

DN. 19 MARCA 1937 R.

Od godz. 6,00 do godz. 6 m. 20 — Wywieszanie na budynkach wojskowych flag państwowych, opuszczonych do połowy masztu.

Godz. 8,00 — Uroczysta zbiórka oddziałów wojskowych z chorągwiami na dziedzińcach koszar oraz krótkie okolicznościowe przemówienia d-ców.

Godz. 8,00 — Nabożeństwo szkolne.

Godz. 10,00 — Uroczysta msza w kościele św. Jana, celebrowana przez J. E. ks. arcyb. Jałbrzykowskiego z udziałem urzędstawicieli wojska, władz uniwersyteckich i społeczeństwa cywilnego.

Poczty sztandarowe organizacyj społecznych, szkolnych, hufców szkolnych PW i harcerstwa stawią się do kościoła o godzinie 9,50.

Około godz. 11,00 — Pochód z kościoła św. Jana z wieńcami (jeden od wojska i jeden od społeczeństwa cywilnego) na cmentarz Rossa — ul. Wielką przez Ostrą Bramę, Piwną, Rossa. Nad organizacją pochodu czuwa Zw. Strzelecki.

Godz. 11,30 — Złożenie wieńców na cmentarzu Rossa, poczem defilada oddziałów wojskowych garnizonu wileńskiego przed mauzoleum.

Popołudniu w oddziałach wojskowych pogadanki, poświęcone pamięci Marszałka Józefa Piłsudskiego.

Godz. 18,00 — Wysłuchanie w oddziałach wojskowych przez żołnierzy oraz w świetlicach organizacyj społecznych przemówienia Pana Prezydenta RP ku czci Wskrzesiciela Polski — transmitowanego przez Polskie Radio. Zbiórka w świetlicach o godz. 17,45.

Godz. 19,00 — Sala Ofic. Kasyna Garnizonowego (ul. Mickiewicza 13) — odczyt docentki Hanny Pohoskiej z Warszawy p. t. „Ze wskazań Marszałka J. Piłsudskiego", urządzony staraniem Komitetu Zblokowanych Organizacyj Kobiecych w Wilnie dla oficerów garnizonu i społeczeństwa cywilnego. Wstęp wolny.

Godz. 13,00 — Dekoracje w Urzędzie Woj. Wileńskim.

Obchody w Organizacjach

Zw. Legionistów, Zw. Peowiaków, Pocztowe Przysposobienie Wojskowe oraz korporacje akademickie Kresovia, Piłsudia i Vilnensia zapraszają na uroczystą wieczornicę ku czci Marszałka Polski Edwarda Śmigłego-Rydza, która odbędzie się we czwartek, 18 b. m. o godz. 20.15 w lokalu świetlicy Pocztowego Przysposobienia Wojskowego przy ul. Dominikańskiej 15.

W programie: okolicznościowe przemówienia, recytacje artysty H. Borkowskiego oraz produkcje chóru „Pro arte" i orkiestry dętej PPW.

*

Związek Strzelecki organizuje uczczenie imienin Marszałka Edwarda Śmigłego Rydza i rocznicę imienin Marszałka Józefa Piłsudskiego. Program tych uroczystości jest następujący:

Dnia 18 marca 1937 r.:

Zbiórka strzelców, strzelczyń, orląt i rodzin strzeleckich we wszystkich świetlicach Zw. Strzel., gdzie program obejmie:

a) odczytanie rozkazu władz Związku Strzel. na dzień 18.III 1937 r.;

b) przemówienie okolicznościowe o Marszałku Śmigłym-Rydzu;

c) odczytanie odpowiedniego fragmentu z przemówień Marszałka Śmigłego Rydza do strzelców;

d) wysłuchanie przemówienia radiowego płk. Koca o Marszałku Śmigłym-Rydzu;

e) odśpiewanie pieśni o „Marszałku Śmigłym-Rydzu" i wiązanki pieśni legionowych;

f) odśpiewanie „I Brygady".

Dnia 19 marca 1937 r.:

Zbiórka wszystkich strzelców, strzelczyń, orląt i rodzin strzeleckich w świetlicy Akademickiego Oddziału Zw. Strzel. (ul. Młynowa 2 m. 41), gdzie:

a) o godz. 17.45 — raport;

b) o godz. 17.50 — odśpiewanie pieśni organizacyjnej „Hej strzelcy wraz";

c) o godz. 18.00 — wysłuchanie przemówienia radiowego Pana Prezydenta Rzplitej o Marszałku Józefie Piłsudskim;

d) zarządzenie 3-minutowej ciszy;

e) odśpiewanie „I Brygady".

Ponadto Zw. Strzelecki weźmie udział we wszystkich uroczystościach organizowanych przez komitet uczczenia dni 18 i 19 marca.

*

Zarząd Związku Legionistów Polskich w Wilnie podaje do wiadomości, że dnia 18 bm. o godz. 20 min. 15 odbędzie się w świetlicy Pocztowego PW, przy ul. Dominikańskiej, akademia z okazji imienin Marszałka Edwarda Śmigłego-Rydza, na którą zaprasza wszystkich swoich członków z rodzinami.

Zarząd Związku Legionistów Polskich w Wilnie zawiadamia swoich członków, że w związku z uroczystościami ku czci I-go Marszałka Polski śp. Józefa Piłsudskiego zbiórka wszystkich członków odbędzie się dnia 19 bm o godz. 9 min. 30 w lokalu Związku przy ul. Dominikańskiej 8.

*

Zarząd Koła Związku Peowiaków w Wilnie powiadamia, że w związku z uroczystościami w dn. 18 o godz. 20 zbiórka członków w świetlicy przysposobienia wojsk. poczt., ul. Dominikańska 13.

Dn. 19 o godz. 9 i 17 m. 30 w lokalu Koła przy ul. Orzeszkowej 11. Stawiennictwo obowiązkowe. — **Zarząd.**

Zakończenie konferencji lniarsko-konopnej w Wilnie

Telegram do gen. Żeligowskiego

W drugim dniu konferencji lniarsko-konopnej w Wilnie wygłoszone zostały 2 referaty: 1) inż. Cz. Słuchockiego — inspektora lnictwa Wileńskiej Izby Rolniczej na temat metod pracy instruktorów izb rolniczych w zakresie akcji lniarsko-konopnej oraz 2) inż. A. Bendycha, kierownika Centrali Bazarów Przemysłu Ludowego w Wilnie o wytycznych prac na odcinku samodziałowego przemysłu lniarskiego.

Po południu uczestnicy konferencji zwiedzili Lniarską Centralną stację Doświadczalną, po czym odbyła się dyskusja nad wygłoszonym w pierwszym dniu konferencji referatem prof. dr. J. Jagmina oraz referatami inż. Cz. Słuchockiego i inż. A. Bendycha.

Na zakończenie przyjęto kilka rezolucyj oraz uchwalono wysłać do generała Lucjana Żeligowskiego depeszę.

W wyniku uchwały wysłana została w dniu wczorajszym do generała L. Żeligowskiego depesza treści następującej:

„Uczestnicy ogólnopolskiej konferencji lniarsko-konopnej w Wilnie przesyłają Panu Generałowi, jako twórcy ruchu odrodzenia idei samowystarczalności gospodarczej i przywrócenia lnu jego historycznego znaczenia, wyrazy czci i oddania, obiecując nie ustawać w pracy, zmierzającej do realizacji haseł, rzuconych przez Pana Generała".

PIASECKIEGO
karmelki „APIASKI"
zdobyły sobie swoją jakością opinię przebojową.

KAPELUSZE
modne
GRANAT, CZARNE, BRONZ
Mieszkowski
Wilno, Mickiewicza 1

Luminarzom, co spełniają misję

Pisaliśmy kiedyś na tym miejscu o teatrze objazdowym. Tytuł tego artykułu brzmiał: „Kultura, czy wieś komiejskie miazmaty". Powoływaliśmy się wówczas na listy naszych czytelników z prowincji, umieszczanych w „Wieściach i obrazkach z kraju", którzy kategorycznie protestują przeciwko głupim sztuczydłom, jakimi nasz teatr objazdowy karmi miasteczka. Zresztą te narzekania publiczności, która uczęszcza na przedstawienia teatru objazdowego datują się od lat. Od tego czasu widzowie narzekają, prasa krzyczy, ale dyrekcja teatru objazdowego zbywa to wszystko olimpijskim milczeniem: ona niesie kaganiec oświaty, a wy siedźcie cicho, inaczej mówiąc — łupcie groszem o ścianę.

Tymczasem milczeć nie można. Nie inicjujemy zresztą tych artykułów: inicjują je nasi czytelnicy i korespondenci. To oni gromko i donośnie protestują — my tylko zbieramy te głosy.

Sztuki wystawiane i przez teatr objazdowy wileński i nawet przez „Redutę" nie są sztukami właściwymi. O sztukach wystawianych przez Wileński Teatr objazdowy słyszymy wciąż zdania ujemne. Nie będziemy wracali do „Maiki". Ale oto teatr uraczył Wileńszczyznę i Nowogródczyznę komedią Kiedrzyńskiego „Serce na wolności". Banalny i płytki dowcip Kiedrzyńskiego może jeszcze bawić Warszawę. Ale uwierzcie kochani dyrektorzy, że publiczność z t. zw. pogardliwie „dziur", dokąd wy niesiecie „sztukę, piękno i artyzm" jest głębsza niż się wam wydaje, głębsza niż ludek wielkomiejski, który się przyzwyczaił w teatrze do płycizny. „Dziury" jeszcze wierzą w ideał człowieka teatru, który by im dawał rzetelną robotę, dawał naprawdę pożywkę artystyczną. Och! prowincja jest jeśli nie kulturalniejsza, to głębsza, stanowczo głębsza niż wydaje się wam, którzy jej chcecie pokazać kulisy Pawlewiczowych, podlane mniej lub więcej dowcipnym sosem, i w ten sposób spełniacie swą misję kulturalną na wschodzie Polski. Mówi się wciąż o związaniu mocniejszym ludności naszych ziem wschodnich z kulturą polską, wykazanie głębi, piękna, wartości tej kultury, mówi się o związaniu tych ziem z kulturą zachodnio-europejską, mówi się o podawaniu takich wartości kulturalnych, które by broniły ludność przed wpływami wschodu. Jednym i to jednym z najważniejszych środków spełniania tej misji kulturalnej Polski jest teatr objazdowy. I teatr ten spełnia swą misję wystawiając — tfu! — „Serce na wolności" Kiedrzyńskiego i „Maiką". Kultura polska, kultura zachodnio-europejska!

Zupełnie inna kwestia jest ze „Świętym płomieniem" Somnerset Maughama. Jeden z naszych korespondentów tak streszcza tę sztukę:

Matka, widząc, że syn jej stracił wszystko, co przy życiu mogło go utrzymać (zdrowie fizyczne a następnie miłość żony) zabija go sama wcześniej, niż mógł się dowiedzieć o rzeczywistym stanie rzeczy (żona zakochała się w jego bracie i zaszła w ciążę).

„Nie stracił złudzeń do końca życia" — „a czymże jest życie bez złudzeń" mówi matka po śmierci syna. „Ja mu dałam życie i ja mu je zabrałam", skracając równocześnie męki fizyczne, a chroniąc przed jeszcze gorszymi mękami duszy, które go czekały.

„Nie jestem pewna — mówi matka gdzieindziej — czy inna jest moralność dla biednych i bogatych ale napewno jest odmienna moralność dla młodych i starych"... „a kodeks moralny układają starzy" (przytaczam tekst z pamięci). A kiedy po jej uwagach odzywa się synowa: „Ach jakaś ty mądra, mamo" — odpowiada „ja jestem tylko taka stara".

Czyli — jak widzimy — jest to sztuka „z problemem", uscenizowana problematyka. Nie miejsce tu i nie pora dyskutować nad zagadnieniem, czy teatr ma dawać przede wszystkim materiał do przemyślenia, czy przeżycia estetyczne. Ale tego rodzaju problematyka, jak przedstawiona wyżej, trąci już dzisiaj nuszką. Wiek XIX lubował się w takich rozważaniach pseudofilozoficznych. Ale dziś to nie są kwestie na czasie. Sztuka stawia problem: „Czy matka może zabić syna?" A odpowiedź jest jakże prosta: „Nie!" Oczywiście, że nie. Czym innym jest przedstawienie tragedii, czym innym podsuwanie bzdurnej problematyki. I to też nie jest misją dziejową Polski na jej wschodnich rubieżach.

* * *

Teatr wileński wystawił niedawno tak pięknie „Poskromienie złośnicy". Ale z tym na prowincję nie pojedzie, bo... „publiczność jest głupia". Owóż mili panowie, bądźcie pewni, że ta „głupia" publiczność jest znacznie mędrsza niż wam się zdaje. Ta „głupia" publiczność czeka łaknie strawy prawdziwie kulturalnej. Ale wy ją karmicie „Maiką" i Kiedrzyńskim, a kiedy się wysilicie to nagle puf! na taki „głęboki" problemat, jak pytanie, czy matka może zabić syna. Ależ nie może, do pioruna! i dajcież wreszcie temu spokój.

Ost.

Dziś wybory władz „Bratniaka" U.S.B. w Wilnie

Dziś odbędą się wybory władz Bratniej Pomocy PMA uniwersytetu wileńskiego. Stają do nich dwie listy. Lista Nr. 1 pod nazwą „Listy Narodowej" skupia prawie wszystkie te organizacje, które brały udział w blokadzie domu akademickiego na Górze Bouffałowej. Z tego też względu nazywana jest listą blokady. Pierwsze skrzypce gra w niej, rzecz zrozumiała młodzież wszechpolska, która też obsadziła swymi ludźmi pierwsze miejsca. Z listy Nr. 1 do zarządu kandydują:

Juszko Józef, Lepieszkiewicz Mirosław, Grams Modest, Wereciński Wit, Mackiewicz Władysław, Pawelczyk Stanisław, Niemcewicz Grzegorz, Czyżyk Stanisław, Pietrzykowski Janusz, Makiel Zbyszko, Chomętowski Eugeniusz, Głouszek Wacław, Werstakowski Kazimierz, Piasecki Bolesław, Zienkowiczówna Krystyna, Żarnowski Dariusz, Puchalska Jadwiga, Strebejkówna Irena, Nieclejowski Henryk, Antoniewicz Jan, Stankiewiczówna Irena, Piotrowicz Władysław, Lorenc Zbigniew i Kulesza Mieczysław.

Lista Nr. 2 „Konsolidacji akademickiej" jest owocem porozumienia młodzieży przeważnie niezrzeszonej oraz organizacyj stojących na innym gruncie ideologicznym niż „młodzież wszechpolska". Lista ta zgrupowała ten element, który w czasie zaburzeń przeciwstawiał się wyraźnie zakłócaniu spokoju na USB. Z listy tej kandydują do zarządu:

Wasilewski Stanisław, Karpiuk Anna, Pawelczyk Edward, Kulowski Edmund, Bielaczko Michał, Dziewałtowski Euzebiusz, Jabłoński Józef, Martańska Aleksandra, Rydlewski Henryk, Ulmach Adolf, Hocko Witold, Miściwiczówna Janina, Ginko Tadeusz, Litwinowicz Leon, Janas Stanisław, Kufeldt Jerzy, Szlagier Witold, Mongird Roman, Milenciewicz Witaliusz, Poźniakowicz Wiktor, Kołodko Aleksander, Rucki Mikołaj, Senczuk Stanisław i Szyszkówna Anna.

Głosowanie rozpocznie się dzisiaj o godzinie 9-ej rano i będzie trwało do 8-ej wieczorem. Wyniki wyborów będą znane do godz. 11-ej. (w)

Ile kosztowała wojna abisyńska?

Tajemnica dotąd troskliwie chroniona — Cesarstwo za 120 tonn złota — Przedpole belgijskie i walka samolotów nad cudzym terytorium — Pół roku się kłócili, zanim zrobili... musztardę po obiedzie — A jednak zysk pewien jest

Zagadnienie, ile kosztowała Włochy wojna abisyńska było do niedawna tajemnicą — oczywiście wiedzieli o tym tylko kierownicy Włoch faszystowskich. Po raz pierwszy od kilkunastu miesięcy uchylono przed narodem i światem rąbek tajemnic finansowych faszyzmu na Wielkiej Radzie Faszystowskiej, obradującej ostatnio w Rzymie. Uczyniono to — jak pisze włoski korespondent „Kurjera Warszawskiego:

podając cyfry dotyczące zapasu złota i obiegu pieniężnego, oraz publikując bilans Banku Włoch. Pierwszych nie ogłaszano tu od 20 października 1935 roku — dnia rozpoczęcia działań wojennych w Abisynii, zaś bilans instytucji emisyjnej opublikowany został po raz ostatni 1 kwietnia 1936 roku — z okazji odbytego wówczas zebrania akcjonariuszy. Porównanie cyfry zapasu złota na 20.IX. 1935 i obecnie ogłoszonego stanu na 20.II 37 wprawia w pierwszej chwili w osłupienie: ilość złota zwiększyła się z 3.936 milionów lir na 3.959 milionów! Wojna etiopska przysporzyła Włochom złota! Nie, sekret leży gdzieindziej: pierwsza cyfra wyrażona jest w lirach niezdewaluowanych, druga zaś w walucie okrojonej w październiku ub .roku o 40,94 proc. Kilka ruchów ołówka i już stwierdzamy, że aktualny zapas złota wyraża się cyfrą tylko 2.328 milionów niezdewaluowanych lir, że za tym podbój Etiopii spowodował odpływ złota o wartości ca 1.600 milionów. „Cesarstwo za 120 tonn złota"— pisały też o tym fakcie dzienniki francuskie, gdyż taka mniejwięcej ilość złota odpowiada wspomnianej sumie pieniężnej. Twierdzenie to jest jednak o tyle nieścisłe, że doliczyć jeszcze trzeba złoto uzyskane z darów ludności podczas głośnych zbiórek na początku wojny, jak również znaczne ilości zagranicznych papierów wartościowych, odebranych włoskim posiadaczom, którzy wzamian otrzymali liry. Zdaniem wybitnych ekonomistów powyższe dwie pozycje dadzą w sumie conajmniej drugich 1.600 milionów. Lecz nawet wówczas przyznać trzeba, że olbrzymią imprezę afrykańską przeprowadzono stosunkowo tanio i że zdołano uchronić gospodarstwo narodowe od poważniejszego wstrząsu finansowego.

* * *

A teraz z innej beczki, aczkolwiek również mającej związek z wojną. Chodzi o neutralność Belgii. Otóż Belgom proponował Hitler zagwarantowanie neutralności. Ale praktyczni Belgowie rozumują sobie tak: gdyby wybuchła jakaś zawierucha wojenna w Europie Belgia byłaby przedewszystkim zainteresowana pozycją wobec niej trzech państw: Niemiec, Francji i Anglii. Zapewne gdzieś tam w głębi duszy tłucze się u Belgów wspomnienie wielkiej wojny i to podkopuje w nich ufność do gwarancyj niemieckich. Ale nie tylko to. Powiedzmy sobie, że wybuchnie wojna pomiędzy trzema wymienionymi wyżej państwami i że Niemcy nawet uszanują zagwarantowaną przez siebie neutralność; ale są jeszcze dwaj inni partnerowie. To też Belgia żąda zagwarantowania swej neutralności także przez Francję i Wielką Brytanię — taki pakt miałby sens całkiem inny. W tej sprawie pomiędzy zainteresowanymi stronami toczą się w tej chwili pertraktacje.

Otóż na marginesie tych rozważań ciekawe jest zdanie o neutralności Belgii i jej wartości dla Francji i Anglii, brytyjskich rzeczoznawców wojskowych.

Po gruntownym zbadaniu całego zagadnienia, z dobitnością, która cechuje tego rodzaju ludzi, oświadczają oni, że lepiej byłoby nawet gdyby na wypadek wojny nad Renem terytorium belgijskie odgrywało rolę zaledwie przedpola, wysuniętego przed front francuski.

W tym wypadku bowiem wytworzyłby się obowiązek przyjścia z pomocą sojuszniczemu narodowi. O ile zaś chodzi o wojnę powietrzną, rzeczoznawcy twierdzą, że niezależnie od oficjalnego stanowiska, jakie zajęłaby Belgia, walki powietrzne toczyć się będą ponad jej terytorium i że w tym wypadku lepiej jest walczyć nad „niczyją ziemią", niż ponosić odpowiedzialność za zniszczenia dokonane na ziemi sojuszniczej.

To też „Kurjer Poranny", donosząc o powyższej opinii ma pełną rację, gdy stawia kropki nad i, pisząc, iż

wyrażony wyżej pogląd stwierdza, że w warunkach nowoczesnej wojny korzyści wynikające z neutralności bynajmniej nie są tak wielkie. Lepiej jest rozporządzać siłami, które zmuszają do poszanowania swych praw.

* * *

Skorośmy się już dzisiaj zajęli tak gorliwie wojną niesposób jest zamilczeć o Hiszpanii. Przecie, jak słusznie zaznacza „Gazeta Polska":

owa wojna również nabrała charakteru międzynarodowego przy wydatnym udziale obcej pomocy, jako teren doświadczalny walki dwóch skrajnych doktryn. Dlatego też od pierwszej chwili wewnętrznego konfliktu hiszpańskiego istniało niebezpieczeństwo rozszerzenia się jego na inne kraje.

Dziś niebezpieczeństwo to zdaje się być zażegnane,

ale były momenty o bardzo dramatycznym napięciu, zwłaszcza w listopadzie ubiegłego roku, kiedy Włochy i Niemcy uznały rząd w Burgos, a generał Franco ogłosił blokadę wschodnich portów hiszpańskich. Coraz liczniejsze incydenty na morzu mogły łatwo sprowokować fatalne następstwa.

W ostatnią sobotę wszedł w życie pierwszy etap „interwencji o nieinterwencję". Ciężko i długo działał komitet londyński, ale choć późno, coś jednak robił. A ileż to było targów, tarć, kombinacyj i gierek w ciągu tego półroku, gdy w Hiszpanii lała się krew obficie:

Sześć miesięcy jego dotychczasowego urzędowania upamiętniły się ciągłymi tarciami pomiędzy Włochami, Niemcami i Portugalią z jednej strony, a Sowietami — z drugiej. Niektóre posiedzenia miały przebieg bardzo burzliwy. Komitet rozpatrywał całą masę skarg o pogwałcenie uznanej w zasadzie neutralności. Rezultaty jego wysiłków były tak minimalne, że opinia publiczna przestała się nimi interesować. Delegaci wspomnianych państw wciąż odwoływali się do swych rządów po nowe instrukcje. Oczywista była gra na zwłokę w zależności od tego, jak przedstawiała się sytuacja na froncie hiszpańskim. W październiku zatargi wewnętrzne w komitecie były szczególnie ostre. Rosja oskarżała Portugalię o stałe pogwałcanie neutralności i proponowała blokadę brytyjską jej brzegów. Wniosek ten odrzucono i w ogóle uznano oskarżenie Portugalii za nieuzasadnione. Rosja zgłosiła nowy protest, oświadczając, że, jeśli komitet nie będzie działać energicznie, uważać się ona będzie za niezwiązaną układem sierpniowym o nieinterwencji. Wkrótce potem delegaci Anglii i Francji wnieśli wspólny projekt kontroli neutralnej w portach i na granicy lądowej Hiszpanii. Pomimo ich zabiegów pojednawczych, cała akcja nie posuwała się przez długi czas ani o krok naprzód. Wyścig interwencyjny trwał w dalszym ciągu.

Cały plan nieinterwencji jest bez precedensu w historii, stwarzając coś w rodzaju międzynarodowej policji dokoła kraju, w którym toczy się wojna

Jego efekt moralny byłby o wiele większy, gdyby został zrealizowany o kilka miesięcy wcześniej. Dziś przypomina on „musztardę po obiedzie". Jeśli potrzeba tyle czasu na zorganizowanie akcji, powstrzymującej państwa od udziału w wojnie domowej jednego kraju, o ileż trudniejsza będzie wspólna akcja pozytywna w obronie napadniętego.

Ale — wbrew wszystkim sceptykom — trzeba stwierdzić, że ma rację przysłowie: lepiej późno, niż wcale. To też słusznie publicysta „Gazety Polskiej" kończy swe wywody zdaniem:

Komitet londyński okazał się pod tym względem stokroć lepszym instrumentem od Ligi Narodów. Jest bardzo wątpliwe, czy na gruncie genewskim podobna akcja przyniosłaby identyczne rezultaty.

Och, napewno nie. A dowodem tego Abisynia ...„cesarstwo za 120 ton złota", wedle złośliwego określenia prasy francuskiej. **Ost.**

Podróż inspekcyjna Mussoliniego do Libii

Mussolini prze frontem oddziału marynarzy, po przybiciu do brzegów Afryki.

Greckie zwyczaje karnawałowe

Tradycyjny korowód karnawałowy w Atenach. Na pierwszym planie alegoryczny książę karnawału, poprzedzający ten jedyny w swoim rodzaju pochód.

Tłum chciał zlinczować Radziwiłła za przejechanie przechodnia

Niemiła przygoda spotkała onegdaj w Warszawie ks. Franciszka Radziwiłła, jadącego swym samochodem z p. Danielewiczem, artystą teatru Ateneum.

Przejeżdżając w pobliżu hal targowych na placu Żelaznej Bramy, ks. Radziwiłł usiłował wyminąć jadący przed nim wóz. W tej chwili wyskoczył z za wozu niespodziewanie jakiś przechodzeń. Kierowca skręcił chcąc ratować przechodnia przed najechaniem, ale przechodzeń zamiast uskoczyć w bok, rzucił się w tą samą stronę i pchnięty błotnikiem przewrócił się na jezdnię.

Na widok leżącego bez ruchu przechodnia zebrało się na miejscu wypadku olbrzymie zbiegowisko. Tłum przybrał nieoczekiwanie groźną postawę i zaczął złorzeczyć jadącym. Kilku natarczywych osobników skoczyło na stopnie samochodu, wzywając obecnych do zlinczowania automobilisty i jego towarzysza.

Kto wie, czym zakończyłaby się wroga demonstracja tłumu, gdyby na pomoc nie pośpieszyło kilku przejeżdżających tramwajem policjantów, którzy rozpędzili demonstrantów, a resztujące kilku najbardziej agresywnych.

Stan przejechanego nie jest ciężki.

KAMIEŃ NAZĘBNY

to groźne niebezpieczeństwo!

Kamien nazębny osadza się niespostrzeżenie na wewnętrznej stronie zębów i może być przyczyną obluźnienia, a nawet wypadania najzdrowszych zębów. Zwykła pasta nie jest w stanie uwolnić Was od tego niebezpieczeństwa. Dlatego zwróćcie baczną uwagę na pielęgnację swych zębów. Używajcie Kalodantu! W Polsce jedynie ta pasta zawiera Sulforicinoleat pg. dr. Braeunlicha i dzięki temu zwalcza skutecznie kamień nazębny i zapobiega jego ponownemu tworzeniu się.

KALODONT

PRZECIW KAMIENIOWI NAZĘBNEMU

Turniej krasomówców na Uniwersytecie

Pierwszą nagrodę otrzymał p. Rybiński z Poznania

W niedzielę, dnia 14 bm. o godz. 17 w sali Theologicum odbył się Ogólnopolski Turniej Krasomówczy, urządzony przez Koło Prawników S. U. J. P., w którym wzięli udział mówcy — przedstawiciele Warszawy, Wilna, Lwowa, Lublina i Krakowa.

Na turnieju zgromadziło się b. wiele publiczności.

W wyniku konkursu pierwszą nagrodę otrzymał p. Rybiński z Poznania.

Huraganowy wiatr halny

uwięził turystów na Kasprowym Wierchu

Turyści, którzy ub. niedzieli przy pięknej pogodzie wybrali się z Zakopanego na Kasprowy Wierch, zostali niespodziewanie uwięzieni na kilka godzin w schronisku, naskutek silnego wiatru halnego.

Szalejąca wichura unieruchomiła kolejkę linową, o zjeździe na nartach nie mogło być nawet mowy. Po 3-ch godzinach zdecydowano na uruchomienie próbnego wagonu z Kasprowego na Myślenickie Turnie, którym wyruszyło tylko 10-iu odważniejszych turystów z wicem. Bobkowskim na czele. Wagonik pomyślnie dotarł do celu.

Uruchomiono następnie dalsze pociągi i po upływie [illegible] godzin przewieziono wszystkich uwięzionych w schronisku turystów.

Z wystawy grafiki japońskiej

K. Onchi — kobieta japońska.

K. Koizumi: Krajobraz okolic Tokio.

Jak doszło do zawieszenia wykładów na uczelniach warszawskich

Blokada Domu Akademickiego w Krakowie

Walne zebrania Bratnich Pomocy na wyższych uczelniach warszawskich ponownie wzburzyły życie akademickie.

W ostatnich dniach doszło kilkakrotnie do bójek i awantur na Uniwersytecie Józefa Piłsudskiego i w Politechnice Warszawskiej, przy czym kilku studentów zostało pobitych.

Wybory w tych uczelniach przyniosły zwycięstwo Narodowej Młodzieży Radykalnej, która po raz pierwszy wystąpiła z własnymi listami, rozbijając jednolity w latach poprzednich front Młodych Stronnictwa Narodowego, Młodzieży Wszechpolskiej i innych ugrupowań. Rozbicie to stało się w pierwszym rzędzie przyczyną nieporozumień, a nawet bójek pomiędzy zwolennikami różnych list wyborczych.

Pierwszego dnia po zakończeniu wyborów do zarządów Bratnich Pomocy Politechniki i U. J. P., odbyły się w godzinach rannych zebrania sprawozdawczo - informacyjne Młodzieży Narodowo - Radykalnej. Bezpośrednio po zakończeniu obrad, zwołanych zresztą bez zezwolenia władz uczelnianych doszło do bójek.

Mimo natychmiastowej interwencji profesorów, bójki nie ustały, przy czym kilku studentów zraniono kastetami, laskami i żyletkami opraw nymi w laski. W związku z tym rektor U. J. P., prof. Antoniewicz i Rektor Politechniki, prof. Zawadzki — zarządzili zawieszenie wykładów na wszystkich wydziałach aż do odwołania, studentom zaś kazano opuścić teren uczelni.

Rannych podczas bójek opatrzyło Pogotowie. Czterech studentów przewieziono do szpitala św. Rocha.

Przerwa w wykładach w obu tych uczelniach nastąpiła w bież. roku akademickim po raz trzeci.

KRAKÓW. W czasie wyborów do Bratniej Pomocy Studentów U. J., lista Nr. 1 — Strzelec i niezamożna prowincjonalna młodzież akademicka — otrzymała 612 głosów, zaś lista Nr. 2, grupująca organizacje zbliżone do Str. Narodowego 907 głosów.

Młodzież grupująca się przy liście Nr. 1, wychodząc z założenia, że wybory zostały przeprowadzone nieformalnie, w liczbie 500 akademików zablokowała Pierwszy Dom Akademicki przy ul. Jabłonowskich, wysuwając postulat, aby nie wolno było należeć akademikom do dwóch Bratnich Pomocy.

Do zablokowanego domu przybył kurator Bratniej Pomocy prof. dr. Gwiazdomorski, któremu demonstrujący przedstawili swoje postulaty.

„Inżynier" oszukał kupca na 9 tys. zł.

Właściciel domu w północnej dzielnicy Warszawy p. J. L. poznał w jednym z nocnych lokalów eleganckiego osobnika, podającego się za Józefa Libermana, inżyniera z Łodzi.

Rzekomy inżynier twierdził w swoich rozmowach, że prowadzi rozliczne i niezmiernie rentowne interesy. W głównej mierze interesy te opierały się na handlu z zagranicą.

Kamienicznik zainteresował się tranzakcjami rzekomego inżyniera i zaproponował mu spółkę. Liberman oświadczył, że na razie nie ma żadnej korzystnej lokaty, ale wkrótce uda mu się sfinalizować pertraktacje w sprawie eksportu drzewa do Anglii i wówczas nie omieszka przyjąć go do spółki.

Jakoż po kilku tygodniach inżynier zakomunikował kamienicznikowi, że udało mu się pozyskać zgodę ministerstwa na eksport drzewa ; że natychmiast przystępuje do działalności.

Jako pierwszy wkład, inżynier zażądał od wspólnika wydania weksli gwarancyjnych na 9.000 złotych, które rzekomo należało złożyć w ministerstwie, jako zabezpieczenie.

Nie przeczuwając podstępu, naiwny kamienicznik wydał inżynierowi weksle, które ten zdyskontował natychmiast i zbiegł w niewiadomym kierunku. Kamienicznik dowiedział się poniewczasie, że padł ofiarą bezczelnego oszusta.

Zawiadomiona policja wszczęła energiczne dochodzenie i rozesłała za oszustem listy gończe. Ustalono, że „inżynier" ma już na sumieniu podobne sprawki.

Baron węglowy defraudantem

W tych dniach przeprowadzono rewizję w mieszkaniu naczelnego sekretarza kopalni „Mysłowice" w Mysłowicach, Robakiewicza, b. starosty nadwórniańskiego. Robakiewicza aresztowano na sali sądowej w Grodnie, gdzie świadczył w procesie o nadużycia.

Były starosta nadwórniański dopuścił się defraudacji w czasie pełnienia swoich obowiązków w Nadwórnej.

Czy nowy Grzeszolski?

Sąd apelacyjny w Katowicach rozpatrywać będzie 19 bm. sprawę robotnika Łacnego z Szopienic, który oskarżony jest o wytrucie talem (ten sam pierwiastek chemiczny, którym wytrute zostały dzieci i pierwsza żona Grzeszolskiego) rodziny Nitschów z Roździenia - Szopienic. Cztery osoby zatrute zmarły, jedynie córka Nitschów wyzdrowiała.

Oskarżony Łacny był sąsiadem wytrutej rodziny. Między obu rodzinami dochodziło do częstych kłótni.

Prokurator twierdzi, że Łacny, pracując jako cieśla w laboratorium huty Gieschego, miał dostęp do talu i otruł z zemsty rodzinę Nitschów w ten sposób, że wsypał talu do dzieżki z naciastkiem chlebowym, która w nocy stała w piwnicy.

Sprawę tę rozpatrywał sąd okręgowy w Katowicach, który wydał wyrok, uwalniający Łacnego od winy i kary.

Od tego wyroku prokurator wniósł apelację.

Przedłużenie terminu konkursu na pomnik Marszałka Piłsudskiego w Warszawie

WARSZAWA (Pat). Sekcja Wykonawcza Stołecznego Komitetu Budowy Pomnika Marszałka Józefa Piłsudskiego w Warszawie podaje do wiadomości wszystkich artystów, którzy stają do konkursu na pomnik, że grono artystów rzeźbiarzy wniosło do komitetu prośbę o powtórne odroczenie terminu konkursu. Pierwotnie termin ten wyznaczony był na 31 października 1936 r. i przedłużony następnie do 31 marca 1937 r.

Sekcja wykonawcza komunikuje, że po wyrażeniu zgody przez przewodniczącego sądu konkursowego p. Marszałka Edwarda Śmigłego - Rydza, przedłuża termin składania prac na konkurs do dnia 31 maja br. Termin ten jest ostateczny i nie będzie więcej przedłużany.

Szkoła z wapna i osiki

Rudziszki wykorzystują własne bogactwa naturalne

Potrzebą jest matką wynalazków. Tej starej prawdy doświadczyła na sobie gmina rudziska, która postanowiła wybudować wzorowy budynek szkolny w Rudziszkach, doskonale wewnątrz urządzony, nie mając na to dostatecznych pieniędzy.

Idąc po linii najmniejszego oporu, **szlakiem utartym**, gmina powinna byłaby zabiegać o dodatkowe kredyty oraz prosić Dyrekcję Lasów i inne instytucje państwowe o duże zniżki przy nabywaniu lub transporcie materiałów budowlanych. Stało się jednak inaczej i to zasługuje na podkreślenie.

GDYBY BUDOWANO Z DRZEWA.

Kubatura budynku szkolnego ma wynosić 3390 mtr. sz. Długość frontu 46 mtr., długość zaś przybudówek bocznych, tworzących podkowę z główną częścią. — 27 mtr. i 22 mtr.

Pierwotnie zamierzano wybudować ściany z drzewa, które zakupionoby w Dyrekcji Lasów Państwowych. Należałoby sprowadzić koleją do 500 mtr. kw. po cenie loco Rudziszki 30 zł. za mtr. kw. Przy usilnych staraniach od ceny tej możnaby było uzyskać rabat do 30 proc. a ewentualnie nawet do 50 proc. Dyrekcja Lasów traktowałaby tę zniżkę jako **dar państwa** na budowę szkoły w Rudziszkach.

Ściany z drzewa kosztowałyby więc bez zniżki do 15 tysięcy złotych, z ewentualnym zaś rabatem — darowizną" — do 75 tys. złotych. Oczywiście do tego doszedłby koszt robocizny. Ogólny kosztorys budynku szkolnego z drzewa zamknąłby się sumą około 43 tysięcy złotych.

NIECZYNNY PIEC WAPIENNY.

Na pomoc przyszły **niewykorzystywane dotychczas bogactwa pól gminy** rudziskiej i inicjatywa wójta jej, p. Rutkowskiego, z którym przeprowadziliśmy rozmowę na poruszane tu tematy.

Na polach gminy rudziskiej, jak i wielu innych naszego województwa, znajduje się bardzo wiele kamieni wapiennych. Są to zresztą rzeczy powszechnie znane. Bogactwa te nie są, jak dotychczas eksploatowane. Przed kilku laty podczas budowy kościoła w Rudziszkach, **wzniesiono kosztem kilkuset złotych** (do 330 zł) piec do wypalania wapna, które było produkowane przez parafię na własne potrzeby. Obecnie piec jest nieczynny.

Otóż gmina rudziska wpadła na oryginalny pomysł wybudowania ścian budynku szkolnego z wapna i gałęzi osiki. Materiały te będą kładzione warstwami. Cięte gałęzie osiki układane trochę na ukos będą zalewane wapnem. Uzyskuje się w ten sposób konstrukcję **ogniotrwałą, ciepłą i suchą**. Osika w wapnie nie próchnieje. Wykazało to doświadczenie.

Kosztorys ścian wapienno - osikowych jest następujący. 2000 pudów (320.000 klg.) wapna po 60 gr. za pud loco Rudziszki, w wypadku sprowadzania tego materiału z innych ośrodków produkcji lub po około 40 groszy przy produkcji miejscowej. W pierwszym wypadku daje to 1200 zł. — w drugim — 800 złotych. 250 mtr.³ osiki po 4 złotych (bez ulg) — do 1.000 złotych. Do tego dochodzi robocizna — **tańsza niż ciesielska.**

GODNE UWAGI.

Jak widzimy konstrukcja ścian wapienno - osikowa, lepsza pod wielu względami od drewnianej, daje oszczędność od 5,5 tys. złotych (przy 50 proc. ulgach na drzewo) do 13 tys. złotych (bez ulg na drzewo). Należy podkreślić, że władze wojewódzkie uznały **zalety tej konstrukcji** i pozwoliły na jej budowę.

Pomysł gminy rudziskiej **wart jest uwagi.** Niejedna gmina na naszym terenie może znaleźć się w podobnej sytuacji, tembardziej, że zwyżka cen drzewa nie ustaje w dalszym ciągu.

I jeszcze jedno w związku z budową szkoły godne jest uwagi i polecenia. Gmina ułoży w swej szkole parkiet „ekstra gatunku", który będzie tańszy od przeciętnej podłogi sosnowej, nawet za tanie pieniądze a więc licho pomalowanej. Nie będziemy jednak nudzili Czytelnika dokładnymi wyliczeniami. Mówiąc krótko — gmina nabyła po 9 zł. za mtr.³ jesionu opałowego, zakupiła za parę set złotych piły, pasy transmisyjne i wyrobiła sama doskonały parkiet.

ZAMIAST 50 TYS. — 33 TYS. ZŁ.

Gdyby gmina rudziska budowała swoją szkołę utartym szablonem, częściowo także i gospodarczym, koszt jej wyniósłby (przy uwzględnieniu parkietów) minimum 50 tys. złotych. Przy zastosowaniu jednak wyżej opisanych pomysłów wyniesie — 33 tys. złotych. „Oszczędność" — 17 tysięcy zł. przyczym jakość budynku jak nas zapewniano o klasę lepsza.

Na budowie szkoły z wapna i osiki zyska ludność rolnicza gm. rudziskiej, na której polach znajdują się kamienie wapienne.

Za 1 pud kamienia płaci się po 15 gr. — wynosi to za mtr.³ po 9 złotych. Zarobi na tym przede wszystkim uboga ludność. **Włod.**

Zgłoszenia do OZN.

Z pow. Święciańskiego

11 marca z inicjatywy Zw. Strzeleckiego i Zw. Rezerwistów zostało zwołane Walne zgromadzenie reprezentantów wszystkich organizacyj społecznych i zw. samorządowych. Zebranie zagaił p. Jonek Ludwik, kierownik Ubezpieczalni Społecznej w Święcianach wskazując na palącą konieczność zjednoczenia narodowego. Prelegent wezwał wszystkich obecnych przedstawicieli organizacyj do masowego przystąpienia do Obozu Zjednoczenia Narodowego. Uchwalono wysłać natychmiast do sekretariatu OZN następującą rezolucję:

Przedstawiciele Organizacyj Społecznych pow. święciańskiego, kolebki Wielkiego Marszałka Polski Józefa Piłsudskiego, reprezentujący całość ludności etnicznie zamieszkałej w powiecie, zebrani dnia 11 marca 1937 roku w sali wydziału powiatowego w Święcianach z głębokim zadowoleniem witają dążność do całkowitego zespolenia narodowego. 1) Uchwalają jednogłośnie przystąpić do akcji płk. Adama Koca opartej na deklaracji ideowo-politycznej z dn. 21 lutego 1937 r. 2) Wzywają wszystkich obywateli powiatu święciańskiego do zbiorowego poparcia podjętej akcji a to w Imię Dobra i Potęgi Rzeczypospolitej.

Rezolucję podpisali przedstawiciele następujących organizacyj społecznych i samorządowych.

Federacji PZOO, Związek Rezerwistów pow. święciańskiego, Związek Strz. pow. święciańskiego, Związek POK, Zw. Pracowników Skarbowych, Zarząd LOPP, Rodzina Policyjna, Okręgowe T-wo Organizacji Kółek Rolniczych, Oddział Powiatowy Stowarzyszenia Rodziny Urzędniczej, Stowarzyszenie Wincentego a Paulo, Związek Rezerwy koło Święciany; Chrześcijańskie Towarzystwo Dobroczynności, Mieszany Cech Rzemieślników, Zw. Pracowników Poczt, Telegr. i Telefonów ko.o — Święciany, Związek Podoficerów Rezerwy — koło Święciany; Koło Przyjaciół Związku Strzeleckiego; PW „Krakus"; Towarzystwo Popierania Budowy Publ. Szkół Powszechnych, Zarząd Oddziału PCK w Święcianach, T-wo Przeciwgruźlicze, Ochotnicza Straż Pożarna w Święcianach, Oddział Pow. Straży Pożarnej w Święcianach, Zarząd Miejski w Święcianach, Kresowy Związek Ziemian oddział w Święcianach, Towarzystwo Opieki na Działwą, Związek Pracowników Samorządu Terytorialnego, Związek Oficerów Rezerwy koło — Święciany, inspektor oświaty pozaszkolnej, Związek Inwalidów Wojennych —koło Święciany, Stowarzyszenie Mężów Katolickich Święciany, Komitet Opieki Rodzicielskiej przy gimn. w Święcianach, Oddział Związku Strzeleckiego w Święcianach. **W.B.**

Z pow. wilejskiego

15 marca zjechali się do Wilejki przedstawiciele poszczególnych gmin i reprezentanci organizacyj celem podpisania akcesu do Obozu Zjednoczenia Narodowego. Mimo fatalnej drogi i roztopów sala wydziału powiatowego zgromadziła przeszło 300 osób.

Uroczystość przygotował specjalny komitet pod przewodnictwem burmistrza Wilejki. W skład komitetu wchodzili pp.: Laskowski, Tomkowowa, Zalipka, Supiński i Kostrzewski.

Zebranie zagaił p. Laskowski, poczym na przewodniczącego powołany został burmistrz Wilejki p. Zublewicz. Do zgromadzonych wygłosił przemówienie prof. Supiński, który podkreślając konieczność zespolenia wszystkich twórczych sił w narodzie dla budowy Polski mocarstwowej, wskazał na Obóz Zjednoczenia Narodowego, który celu tego ma dokonać i dlatego nie może w nim zbraknąć społeczeństwa kresowego powiatu wilejskiego.

Następnie p. Zalipka odczytał przemówienie płk. Koca, wygłoszone na zjeździe przedstawicieli miast oraz tekst deklaracji społeczeństwa wilejskiego do organizacji płk. Koca, którą zebrani przyjęli spontanicznymi oklaskami. Deklarację tę podpisali reprezentanci **39 rozmaitych organizacyj ideowych**, stowarzyszeń b. wojskowych, zrzeszeń gospodarczych, społecznych, zawodowych i samorządów terytorialnych, w tej liczbie Wydziału Powiatowego i Rady Powiatowej oraz miasta Wilejki.

Zgromadzenie zakończyło się wysłaniem telegramów do Marszałka Śmigłego — Rydza i płk. Koca oraz odegraniem 1-szej Brygady.

Tak powiat wilejski w całości zgłosił akces do Obozu Zjednoczenia Narodowego. **W. R.**

Rzemieślnicy z Głębokiego

W dn. 14 bm. odbyło się w Głębokiem walne zebranie Cechu Mieszanego, na którym poza omówieniem spraw podniesienia stopnia handlu w powiecie postanowiono utworzyć kasę samopomocy z funduszów subwencyj inwestycyjnych i posiadanego kapitału. W końcu walne zebranie postanowiło wysłać uchwałę następującej treści:

„Warszawa. Płk. Koc. Cech Mieszany Rzemieślników Chrześcijańskich w Głębokiem na posiedzeniu w dniu 14 bm. przystępując do obozu Zjednoczenia Narodowego składa następujące oświadczenie: My, rzemieślnicy, uznając doniosłość deklaracji ideowej płk. Koca, po przez którą Naród Polski dążyć winien do zjednoczenia i konsolidacji dla podniesienia stanu gospodarczego i obronności kraju po myśli wskazań Marszałka Śmigłego Rydza stajemy zwartym szeregiem w tej wielkiej i dla naszej Ojczyzny doniosłej sprawie".

Brasław

— Referat melioracyjny przy starostwie w Brasławiu, obejmujący swą działalnością powiaty brasławski i święciański sporządził już zestawienie robót wykonanych w roku ub. na terenie tych powiatów. Z wykazu tego wynika, że w roku 1936 na terenie powiatu brasławskiego wykopano rowów 27655 km o kubaturze 91819 m sześc. Umocowano dno rowów płotkiem na długości 7346 km oraz umocniono skarpy darniną na przestrzeni 25471 m. kw.

W roku bież. prace melioracyjne na terenie tych powiatów prowadzone będą w szerszym zakresie.

Mołodeczno

— Zjazd delegatów Zw. Rez. 14 marca br. odbył się w Mołodecznie Zjazd Delegatów oraz Prezydium Zarządów Kół ZR. powiatu mołodeczańskiego. Mimo niesprzyjających warunków atmosferycznych na Zjazd przybyło około 80 członków ZR. z powiatu. Pozatem na Zjazd przybył delegat Zarz. Gł. ZR. z Warszawy por. Białous oraz delegat Zarządu Podokr. ZR. ppor. Batorowicz.

O godzinie 9-ej kompania sztandarowa wraz ze sztandarem i pocztem udała się na nabożeństwo do kościoła garnizonowego. W czasie nabożeństwa wygłosił podniosłe kazanie ks. kapelan Michał Zawadzki.

O godzinie 11-ej odbyły się obrady w pięknie udekorowanej sali PCK. Na wstępie obrad odczytano „Hołd Wodzom Narodu" przy werblu orkiestry wojskowej. Po przemówieniach przedstawicieli władz i organizacyj, wysłuchaniu sprawozdań z działalności kół ZR, — Zarządu Powiatowego ZR, Komisji rewizyjnej i udzieleniu absolutorium Zarz. Pow. ZR. wybrano na dalszą kadencję przez aklamację dotychczasowy Zarząd.

W czasie obrad wysłuchano nadawanego przez radio przemówienia płk. Koca wygłoszonego na zjeździe działaczy wiejskich w Warszawie. Po wysłuchaniu przemówienia Zjazd przesłał telegram do sekretariatu płk. Koca wyrażający gotowość współpracy z OZN.

Na zakończenie Zjazdu przesłano depesze do Pana Prezydenta Rzeczypospolitej, Marszałka Śmigłego-Rydza oraz prezesa zarządu głównego ZR min. Zyndram - Kościałkowskiego. Zebranie zakończono odśpiewaniem Brygady.

— Zarząd Oddz. Zw. Strzeleckiego. w Radoszkowiczach i KOP zorganizował zawody narciarskie. W zawodach wzięły udział zespoły strzelców z pododdziałów ZS z Radoszkowicz, Klimont, Wołodźków i Bućków, zespoły KOP oraz młodzieży szkolnej. Zawody w zupełności się udały. Młodzi narciarze wykorzystali ostatni śnieg, który obecnie już prawie stopniał. **S. S. N.**

Wilejka pow.

— Pomoc siewna dla rolników. Organizacje rolnicze łącznie z samorządami zajęły się sprawą zorganizowania pomocy siewnej dla rolników pow. wilejskiego w tych gminach, którym skutkiem zeszłorocznej posuchy i gradobicia może grozić brak zbóż na wiosenne zasiewy. Dla zaspokojenia tych potrzeb należałoby przygotować około 100.000 kg. owsa oraz 60.000 kg. jęczmienia.

— Związek Strzelecki w Wilejce czyni staranne przygotowania do obchodu imienin marszałka Śmigłego-Rydza w dniu 18 marca.

W dniu tym społeczeństwo Wilejki zbierze się w sali wydziału powiatowego, gdzie odbędą się wystąpienia, chóru, orkiestry, inscenizacja i recytacje okolicznościowych utworów. Akademia zostanie potem powtórzona dla wojska. **W. R.**

— Ku czci płk. Lisa - Kuli, w rocznicę jego śmierci, odbyła się w Wilejce akademia, zorganizowana przez harcerską drużynę żeglarską, której patronem jest bohaterski płk. Lis-Kula. Akademia odbyła się przy wypełnionej publicznością sali klubu „Ognisko", a program jej wypełniły przemówienia, deklamacje oraz produkcje muzyczne i wokalne.

— ZABIŁ ŻONĘ. W dniu 14 bm. około godziny 19 Zenon Mackiewicz, m-ca wsi Dabrówka, gm. dołhinowskiej, pozbawił życia swoją żonę przez uderzenie drągiem w głowę. Powodem zabójstwa były nieporozumienia rodzinne. Ustalono, że Zenon Mackiewicz w ostatnim tygodniu począł zdradzać objawy choroby umysłowej i w dniu 12 bm. usiłował popełnić samobójstwo. Po dokonaniu zabójstwa sprawca sam zgłosił się na posterunek w Dołhinowie i został zatrzymany.

— ŚMIERĆ W STUDNI. W dniu 14 bm. o godz. 3-ej Rocha Barcowa, lat 26, m-ka Budsławia w nieustalonych okolicznościach wpadła do studni i utonęła. Ustalono, że Barcowa od dłuższego czasu zdradzała objawy choroby umysłowej.

Nieśwież

— Oberwanie się dzwonu z wieży. — Wczoraj między godz. 6—7 rano, w kościele parafialnym Św. Trójcy w Klecku zerwał się dzwon, podczas dzwonienia przez zakrystiana Antoniego Mejchrzaka. Dzwon na wysokości 6-ciu metrów zatrzymał się na rusztowaniu. Podczas ponownego zawieszania dzwon zmiażdżył palec Józefowi Wodopianowowi.

— Biblioteka Miejska w Klecku. — 10 b. m. przystąpiono do przeniesienia biblioteki miejskiej z Zarządu Miejskiego do lokalu dawnej świetlicy Z. Strzeleck. przy ul. Ceperskiej 45. Biblioteka liczy 1430 tomów. Czytelników posiada 95. Czynna będzie już za parę dni, jak i przedtym 3 razy w tygodniu. Opłata wynosi 50 gr. miesięcznie oraz kaucja 2 zł. jednorazowo. Bibliotekarzem jest nadal p. Tewel Wierebiowski.

— Przedszkole Rodziny Wojskowej w Klecku. W ub. r. ze składek Rodziny Wojskowej, za inicjatywą p. Haliny Kurczowej i p. ppłk. Kurcza, powstał piękny, niewielki, lecz w stylu nowoczesnym z salą teatralną, gmach przedszkola Rodziny Wojskowej.

Dzięki ofiarnej pracy żołnierzy KOP w Klecku, wybudowano gmach własnymi siłami. Obecnie już około 60 dzieci chrześcijan i tatarów przygotowuje się do szkoły powszechnej.

Wiosenne powodzie

PLEŚNIANKA ZALAŁA ULICE WILEJKI.

Główna ulica Wilejki stoi pod wodą. Przepływająca przez Wilejkę malutka rzeczka Pleśnianka wylewa co roku. W tym roku wylew nastąpił niespodziewanie szybko. Woda płynie ulicą Piłsudskiego, naskutek czego ruch między oddzielnymi częściami miasta może odbywać się jedynie przy pomocy dorożek. Są miejsca, w których woda podniosła się prawie na metr ponad poziom ulicy. Woda wciąż przybywa. Zalało kilka domów położonych nad rzeką Pleśnianką.

Z tego powodu już w dn. 15 b. m. frekwencja w szkole była znacznie osłabiona, gdyż rodzice zatrzymują dzieci w domu. Obok zalanego odcinka ulicy gromadzi się wiele ciekawych. W. R.

WYLAŁA SZCZARA.

14 b. m. wskutek podniesienia się temperatury do 12 C rozpoczął się ruch lodów na Szczarze. Na całej przestrzeni rzeka ruszyła dopiero 15 b. m., w godzinach rannych, przy grubości lodu do 20—25 cm. i stanie wody 175 cm. na wodowskazie w Słonimie, co stanowi 105 cm. ponad stan normalny.

Powyżej mostu kolejowego w Słonimie utworzył się lokalny zator, powodując spiętrzenie wody o 15 cm. i częściowe zalanie niżej położonych domów i ogrodów w Słonimie. W godzinach popołudniowych zator spłynął i woda spadła do 172 cm. W dalszym ciągu przewidywane jest podniesienie się stanu wody o 20 cm., co jednak nie jest groźne dla miasta. Komitet powodziowy objechał tereny zagrożone i wydał zarządzenia dotyczące sygnalizacji w razie niebezpieczeństwa.

Poza miastem Słonimem rzeka Szczara wyszła w niektórych miejscowościach z brzegów i wylała na szerokość pół do 1 km.

POGOTOWIE W POW. DZISNIEŃSKIM.

Padające przez kilka dni deszcze mogą przyczynić się do wylewu rzek w pow. dziśnieńskim z chwilą ruszenia lodów. Wydział powiatowy polecił gminom i zarządom drogowym przystąpić do prac przygotowawczych. ochronnych. Zarządzono więc obserwację dróg i mostów. notowanie grubości lodu i stanu wód w rzekach, uwalnianie filarów i przyczółków mostowych od przymarzniętych tafli lodowych i wszelkich przeszkód w spływie wód, zgromadzenie potrzebnych narzędzi i środków ratunkowych w pobliżu miejsc, w których należy się spodziewać zatorów lodowych.

Dźwina i Dzisienka (15 bm.) jeszcze nie ruszyła. Grubość lodu 50 —70 cm.

SYTUACJA W SMORGONIACH.

W nocy z 14 na 15 bm wezbrała woda w rzece Oksznie w rejonie Smorgoń i wskutek tego zalała w mieście niektóre stodoły i chlewy. W godzinach rannych w dniu 15 marca przerwana została tama w młynie Marii Dulek (przy ul. Kreskiej) i uszkodzony został znacznie most przy tymże młynie na drodze bocznej Smorgonie—Świrejdowicze. Właścicielka oblicza straty na 3000 zł. Do młyna wyjechała straż pożarna i przedsięwzięła środki zaradcze.

ŚMIERĆ W WEZBRANEJ RZECE.

14 bm. mieszkaniec wsi Krzywicze, pow. słonimskiego ,Piotr Sawicki wraz ze swą żoną Heleną i 9-ciomiesięcznym dzieckiem jechał furmanką do wsi Mikołajewszczyzna. Przy przeprawie wbród rzeki Hrywdy silny prąd porwał wóz, przyczym część przednia wozu odłączyła się od tylnej. Sawicki z dzieckiem zdołał się wyratować, żona zaś jego popłynęła z prądem na tylnej części wozu. Po przebyciu w ten sposób około 3 klm. natrafiła na wir i utonęła. Rzeka w tym miejscu jest głębokości 2 i pół m. Zwłok dotychczas nie odnaleziono.

ŚMIERĆ CHŁOPCA W WAŁE TRANSMISYJNYM.

15 bm. rano 12-letni Mikołaj Puchniewicz syn Aleksego z Blizny, pow. kosowskiego, bawiąc się koło młyna w os. Wielki Młyn pow. słonimskiego, dostał się pod wał transmisyjny, wystający poza ścianą budynku nazewnątrz, wskutek czego został tak silnie ściśnięty wałem, że zmarł na miejscu. Wał ten był zabezpieczony, lecz w ostatnich dniach zabezpieczenie zostało uszkodzone przez wielkie wody na rzece.

ZAGROŻONE MOSTY.

Z prowincji nadchodzą alarmujące wiadomości o szkodach, jakie wyrządza tegoroczna powódź wiosenna. Wszystkie większe i mniejsze dopływy Willi już ruszyły. W różnych punktach na Wileńszczyźnie mniejsze mosty zostały bądź zniesione przez spływającą krę, bądź też poważnie uszkodzone. I tak:

U ujścia Oszmianki do Wilii pod Michaliszkami pod naporem kry pękły dwa przęsła mostu. Most jest poważnie zagrożony.

Wezbrane wody rzeki Straczy zniosły most znajdujący się w pobliżu tamtejszej fekturowni.

Poważnie jest zagrożony most na Wace na terenie pow. wileńsko-trockiego. W Nowej Wilejce zagrożony jest poważnie most przez Wilenkę. Z Wilna wyjechał do N. Wilejki oddział techniczny saperów.

W WILNIE.

Jeżeli chodzi o Wilno, to Wilia wyzbyła się okowów lodowych na całej już przestrzeni na terenie miasta. W górze rzeki lody jeszcze stoją, co pogarsza sytuację.

Gorzej jest na razie z Wilenką. Wezbrany i szybki prąd tej rzeki zniósł już szereg mniejszych mostków. M. in. zniesiony został most saperski, położony w pobliżu ujścia Wilenki do Wilii. Bardzo poważnie nadwyrężony został most na Wilence, prowadzący do klubu Szlacheckiego. Zagrożony jest zniesieniem most na terenie ogrodu Bernardyńskiego.

Oddziały saperów oraz straż pożarna są nieustannie w pogotowiu, by na wypadek potrzeby ruszyć na zagrożone odcinki.

Nad brzegami Wilii wczoraj przez cały dzień gromadziły się tłumy.

Potoki wody, spływające ze wzgórz Szyszkińskich, zalały szereg ulic i miejscowości niżej położonych. W niektórych punktach przerwana została zupełnie komunikacja. O ile sytuacja nie polepszy się, zajdzie potrzeba ewakuowania wielu rodzin z domów zagrożonych. W okolicach ulic Ogórkowej i Inspektowej utworzyły się ogromne kałuże wody zamieniając tę dzielnicę w duże jezioro.

Potoki wody zalały 3 domy na ul. Inspektowej, na ulicy Chocimskiej 2 domy oraz 6 domów na ul. Karpackiej. Zalany został 1 dom na ul. Krakowskiej.

Również w innych punktach miasta zanotowano zagrożenie domów zalaniem.

Chrześcijańska kasa bezprocentowa w Brasławiu

W dniu 14 bm. odbyło się w Brasławiu zebranie rzemieślników chrześcijan, na którym jednogłośnie postanowiono zorganizować w Brasławiu kasę bezprocentową która by przychodziła z pomocą rzemieślnikom i drobnym handlarzom chrześcijanom. Na członków zapisało się 36 osób, które wybrały zarząd tymczasowy dla załatwienia spraw związanych z rejestracją stowarzyszenia.

Święciany

— Kursy dla analfabetów poborowych i przedpoborowych roczników 1913, 1914, 1915, 1916 i 1917 na terenie pow. święciańskiego zostały zorganizowane przez nauczycieli szkół powszechnych w 63 miejscowościach. Kursy są czynne dwa razy tygodniowo w godzinach wieczorowych. **Ter.**

— Rolnictwo na FON w pow. święciańskim za pośrednictwem gminnych komitetów złożyło 16476 zł. 59 gr. Najwięcej ofiar dały gminy: Daugieliszki — 2119 zł. 59 gr., Hoduciszki — 1859.92 zł. Komaje —1554 zł. 30 gr. i Mielegiany —1547 zł. 24 gr. **Ter.**

— Budżet administracyjny m. Święcian na rok 1937-38 został zatwierdzony przez władze nadzorcze po stronie dochodów i wydatków w kwocie — 68950 zł. Poszczególne pozycje wydatków są następujące: administracja — 23327 zł., spłata długów — 10533 zł., oświata — 7085 zł., zdrowie publiczne — 9100 zł., opieka społeczna —6500 zł., bezpieczeństwo publiczne — 6395 zł., drogi i place publiczne — 1700 zł. oraz inne drobne.

Jerozolimka

— Kurs ogrodniczy trwający od 8.III został zakończony w dniu wczorajszym. Przepracowano działy: kwiaciarstwo, warzywnictwo, sadownictwo, hodowla drobiu, przetwórnictwo ,walka z chorobami i szkodnikami roślin oraz pszczelarstwo (częściowo). Prace odbywały się w szkole powszechnej. Organizatorką i kierowniczką kursu była p. Lemanowiczowa.— Wykłady prowadził znany, miejscowy ogrodnik - agrotechnik p. Henryk Ciesiun. W pracy p. Ciesiunowi pomagał ogrodnik p. Teraszkiewicz. Wykłady odbywały się każdego dnia w godz. 17—20.30. — Kurs przesłuchały 63 osoby. Potrzebne fundusze oraz książki dał Inspektorat Szk. miasta Wilna — za co też uczestnicy kursu tą drogą składają mu podziękowanie.

A. Suponowicz.
gospodarz kursu.

— Zamach samobójczy. Onegdaj w nocy niejaka Baranowska Kazimiera bez stałego miejsca zamieszkania, w celach samobójczych napiła się esencji octowej. W szpitalu stwierdzono, iż stan zdrowia życiu nie zagraża.

DŹWIĘKIEM W POLSCE ZA NAJLEPSZĄ
HERBATA
„Z KOPERNIKIEM"
H H
WARSZ. TOW. HANDLU HERBATĄ
A. Długokęcki, W. Wrześniewski
Spółka Akcyjna
SKŁAD W WILNIE, UL. MICKIEWICZA 31

Wzorowe wsie w pow. oszmiańskim

10 i 11 b. m. we wsiach Słobódka i Olkiewicze, pow. oszmiańskiego, w obecności przedstawicieli władz powiatowych i gminnych nastąpiło uroczyste zapoczątkowanie pracy wzorowych wsi. W programie pracy przewidziano jako cel osiągnięcie podniesienia życia na wsi pod każdym względem ze szczególnym uwzględnieniem dziedziny rolnictwa, oświaty i stanu sanitarnego. Całość pracy rozkłada się na okres od 2 do 5 lat, zależnie od stopnia przygotowania ludności do realizowanych zamierzeń. Ogólne kierownictwo fachowe nad prowadzoną akcją należy do powiatowych władz rolnych, wykonanie zaś przypada miejscowym wiejskim organizacjom w zakresie ich działania, przede wszystkim zaś kółkom rolniczym i kołom gospodyń wiejskich.

Podczas otwarcia liczny udział wzięła miejscowa ludność, która z zainteresowaniem słuchała o potrzebach i zadaniach kulturalnego podniesienia wsi.

Podobne inauguracje prac wzorowych wsi odbędą się kolejno w najbliższym czasie i w innych ośrodkach gminnych, w których do tego celu wybrano już po 2—3 wsie, zdolne do wykonania programu.

Zebranie organizacyjne pszczelarzy w pow. oszmiańskim

14 marca br. odbył się w Oszmianie zjazd pszczelarzy, w celu zorganizowania powiatowej sekcji pszczelarskiej oraz omówienia potrzeb pszczelnictwa w powiecie oszmiańskim.

Przewodniczył p. Łucjan Krajewski.

Po zaznajomieniu zebranych z treścią regulaminu Powiatowej Sekcji Pszczelarskiej regulamin przyjęty został jednogłośnie, poczem wybrano zarząd w składzie: prezes p. Krajewski Lucjan oraz członkowie pp.: Jurewicz, Moczydłowski, Tarczewski, delegatem do Woj. Sekcji Pszczel. został p. Andrzejewski W.

Prelegent Woj. Sekcji Pszczel. z Wilna wygłosił referat, po czym wywiązała się ożywiona dyskusja, co wskazuje, że sprawą tą rolnicy bardzo się interesują.

Po ułożeniu planu pracy, delegat wojew. sekcji pszczelarskiej informował zebranych o zaopatrzeniu pszczelarzy w galanterię pszczelniczą, standartowych na czyniach na miód, warunkach zbytu miodu itp. podkreślając, że tylko przez własną silną organizację możemy dojść do dobrej produkcji miodu.

W końcu zebrani postanowili zwrócić się do Woj. Sekcji Pszczel., o urządzenie kursów pszczelniczych z lustracjami pasiek na terenie pow. oszmiańskiego.

Znowu pociąg poranił człowieka

W dniu 15 bm. na odcinku Porzecze —Druskieniki pocią mieszany 1652 najechał na niestrzeżonym przejeździe na furmankę i ciężko poranił Leopolda Smoluka, m-ca wsi Sandoty, gm. Porzecze, którego przewieziono tym samym pociągiem do Grodna.

KRONIKA

MARZEC **17** Środa

Dziś Józefy z Ar., Gertrudy
Jutro Gabriela Arch.

Wschód słońca — g. 5 m. 32
Zachód słońca — g. 5 m. 22

Spostrzeżenia Zakładu Meteorologii U.S.B w Wilnie z dn. 16.III.-1937 roku.

Ciśnienie 757
Temperatura średnia + 3
Temperatura najwyższa + 6
Temperatura najniższa + 2
Opad —
Wiatr południowy
Tendencja — wzrost
Uwagi: chmurno

— Przepowiednia pogody wg. PIM. do wieczora dn. 17 bm.:

Zachmurzenie zmienne (malejące) z zanikającymi opadami na wschodzie kraju.

Po nocnych przymrozkach, temperatura w ciągu dnia od 6 do 10 C.

WILEŃSKA

DYŻURY APTEK.

Dziś w nocy dyżurują następujące apteki: 1) Sapożnikowa (Zawalna 41); 2) Rodowicza (Ostrobramska 4); 3) S-ów Augustowskiego (Mickiewicza 10); 4) Narbutta (Św. Jańska 2); 5) Zasławskiego (Nowogródzka 89).

Ponadto dyżurują stale następujące apteki: Paka (Antokolska 42); Szantyra (Legionów 10) i Zajączkowskiego (Witoldowa 22).

KOMFORTOWO URZĄDZONY
Hotel St. GEORGES
w WILNIE
Apartamenty, łazienki, telef. w pokojach
Ceny bardzo przystępne.

PRZYBYLI DO WILNA:

— **Do hotelu Georges'a:** Wolski Seweryn stud. z Warszawy, Hölm Jakób leśniczy ze Swarycewicz, Izrael Izaak z Ameryki, Dzierdziejewski Bohdan ze Słonima, Ponikowski Józef z Łodzi, Bajkowski Fortunat z Warszawy, Zajączkowska Maria, Chrzanowski Eustachy z Lidy, Rdułtowski Stefan z Warszawy, Sobol Dawid z Grodna, Buczyński Zygmunt z Warszawy, Szajewski Jan z Warszawy, Zajączkowski Tadeusz z Krakowa, Goldberg Leopold z Warszawy, Skirmunt Stanisław z Szemietowszczyzny, Jarocińska Aniela z Mołodeczna, Fichtner Włodzimierz z Poznania.

HOTEL EUROPEJSKI
Pierwszorzędny. — Ceny przystępne.
Telefony w pokojach. Winda osobowa

KOŚCIELNA

— **Nabożeństwa wielkotygodniowe w obrządku wschodnim** odbędą się w kościele po Augustiańskim przy ul. Sawicz, przy udziale chóru koncertowego w dniach następujących:

Wielki Czwartek o godz. 9 rano i 6—8 wieczorem; Wielki Piątek o godz. 5—7 wiecz.; Wielka Sobota o godz. 9 rano; Rezurekcja o godz. 12 w nocy; Poniedziałek świąteczny msza św. o g. 10.30 rano.

Rekolekcje wielkopostne odbędą się w tymże kościele od niedzieli Kwietnej do Wielkiego Czwartku włącznie. Codziennie o godz. 6. w Wielki Czwartek Komunia Św. generalna w czasie Mszy Św. o godz. 9 rano.

MIEJSKA.

— **Kredyt na budowę chłodni w Wilnie.** W planie inwestycyjnym na rok bieżący władze państwowe przewidziały większy kredyt na budowę chłodni w Wilnie.

PRASOWA

— **„Biełaruskaja Krynica"** ukazała się po dłuższej przerwie. Jak wiadomo, pismo to w grudniu r. ub zostało zawieszone decyzją zaś Sądu Grodzkiego w Wilnie z dn. 27 lutego zawieszenie to zostało zdjęte.

AKADEMICKA

— **Prezydium Korporacji Concordia-Vilnensis** na semestr XXI roku akadem. 1936-37 ukonstytuowało się następująco: marszałek — Piasecki Bolesłak, vicemarszałek — Kazulenas Czesław, kanclerz — Kozłowski Bronisław, olderman — Burzyński Antoni.

Z KOLEI.

— **Dyrekcja kolejowa wydała ostrzeżenie** do pasażerów w związku z mnożącymi się wypadkami przejeżdżania przechodniów przez pociągi.

Ponadto na dwie minuty przed nadejściem pociągu dyżurni ruchu i zawiadowcy stacyj wykrzykiwać mają na peronach: „Uwaga! pociąg nadjeżdża"!

ZEBRANIA I ODCZYTY.

— **Środa literacka.** 17 bm. znana tłumaczka p. Stella Olgierd wygłosi odczyt o współczesnej literaturze kobiecej. Odczyt będzie połączony z recytacjami poezji i prozy. Początek o godz. 21.15.

ZE ZWIĄZKÓW I STOW.

— **Zarząd Koła Wileńskiego ZOR, zawiadamia,** iż w sobotę 20 marca o godz. 17 min. 30 rozpoczynają się w lokalu związkowym wykłady na kursie OPL Gaz. II kategorii. Wykłady będą się odbywać od dnia 20 marca do 31 maja rb. 3 razy tygodniowo we wtorki, środy i soboty od godziny 17 min. 30 do 21-ej.

Cwiczenie aplikacyjne i wykład zapowiedziane na 18 i 19 marca nie odbędą się, wobec uroczystości związanych z imieninami Pierwszego Marszałka Polski Józefa Piłsudskiego i Marszałka Edwarda Śmigłego - Rydza.

Dalsze ćwiczenia aplikacyjne i wykłady na kursie wojskowym Koła rozpoczną się po świętach w kwietniu.

RÓŻNE

— **Strajk krawców.** Wybuchł wczoraj strajk krawców, pracujących dla prywatnych zakładów krawieckich. Strajkujący żądają podwyżki zarobków w granicach od 15 do 20 procent motywując to zwyżką cen artykułów pierwszej potrzeby. Strajkuje około 100 osób.

NOWOGRÓDZKA

— **Zmiany na stanowiskach w starostwach.** Wacław Wojewódzki dotychczasowy zastępca starosty powiatowego w Wołożynie przeniesiony został na analogiczne stanowisko do starostwa powiatowego w Szczuczynie Nowogródzkim.

P. Julian Drewnikowski, podreferendarz w starostwie pow. w Szczuczynie został przeniesiony do starostwa powiatowego w Sionimie.

— **Ruch kolejowy** na szlaku kolei wąskotorowej Skrzydlewo—Lubcz zamyka się do dnia 22 marca włącznie.

— **4.000 zł. dla kas.** Towarzystwo Rozwoju Ziem Wschodnich przysłało do dyspozycji wojew. zarządu Towarzystwa R. Z. W. w Nowogródku 4 tys. zł., które przekazane zostały do dyspozycji czterech Kas Bezpr. Kredytu.

— **„Gazeta Polska Ziem Północno-Wschodnich".** Dowiadujemy się, że wychodzące sporadycznie w Nowogródku pismo (przed dwoma laty tygodnik, potem miesięcznik, ostatnio dwutygodnik) pt. „Gazeta Nowogródzka", wydawana i redagowana przez p. Romualda Kawalca, przebywającego stale w Czerniowcach (Rumunia) — będzie wychodzić z dniem 1 kwietnia br. jako dwutygodnik pt. „Gazeta Polska Ziem Północno-Wschodnich".

— **Strażak artystą.** Nawiązując do naszej wzmianki z dnia 15 bm. pt. „Bardzo miła impreza o której jeszcze tu się mówi w pełnych słowach uznania, wyjaśniamy, że owym śpiewakiem, który wyróżnił się tak głosem jak i świetną grą jest p. Grablis, instruktor pożarnictwa. Dzielnie sekundowała mu na scenie małżonka p. Grablisowa. Poza tym udział wzięli w tej imprezie p. Tufinas, Szukiewicz, Maćko i inni.

Charakteryzacja i dekoracje były dziełem podkom. Czernomskiego, znanego na naszym gruncie karykaturzysty.

— **Do Worochty.** Staraniem Ligi Popierania Turystyki odbywa się zjazd masowy do Worochty w czasie od dn. 31 marca br. pod hasłem „3 tygodnie w Czarnohorze".

Przejazd do stacji Worochta 2 lub 3 klasą ze zniżką 33 proc., powrót bezpłatnie. Karty indywidualne wydaje Związek Propagandy Turystycznej w Nowogródku, Dworzec Kolejowy, telefon Nr. 81.

— **USIŁOWANIE KRADZIEZY W GIMNAZJUM PAŃSTWOWYM. W nocy na 14 bm. nieznani sprawcy przy pomocy dorobionych kluczy dostali się do budynku gimn. państw. w Nowogródku. W gabinecie dyrektora otworzyli szafę, w której znajdowała się kasetka i którą przy pomocy łomu czy też innego narzędzia rozbili. Ponieważ w kasetce pieniędzy nie było, sprawcy nic nie skradli. Dla upozorowania przedostania się z zewnątrz — w szybi otworzyli oni okno, które pozostawili otwarte, natomiast otwarty przez siebie gabinet dyrektora i kancelarię pozadanymi kluczami zamknęli.**

BARANOWICKA

— **Poczta w Zagórzu.** W dniu 1 maja rb. zostanie uruchomione pośrednictwo pocztowo - telekomunikacyjne Zagórze, pow. baranowickiego, woj. nowogródzkiego.

— **Z obrad emerytów kolejowych.** W ub. tygodniu odbyły się obrady członków sekcji emerytów kolejowych w Baranowiczach. Na początku obrad p. Szmigielski złożył obszerne sprawozdanie ze zjazdu emerytów kolejowych w Warszawie. Dalej, członek Zarządu Okr. w Wilnie p. kom. Korol, omówił ustawy emerytalne od roku 1923 do chwili obecnej.

— **Komitet uczczenia setnej rocznicy śmierci** Aleksandra Puszkina zorganizował w Baranowiczach w Ognisku polskim akademię, na którą złożyły się: referaty o Puszkinie, o jego twórczości i śmierci, oraz deklamacje i śpiewy.

Zimowe manewry fińskie

Fragment z tegorocznych manewrów zimowych zmotoryzowanych oddziałów armii fińskiej, które odbywały się na pograniczu fińsko-sowieckim, w pobliżu jeziora Ładoga, które w połowie należy do ZSRR.

Skrócone ferie wielkanocne na U. S. B.

Ferie wielkanocne na Uniwersytecie Stefana Batorego rozpoczynają się w dn. 20 bm. i będą trwały do 5 kwietnia — to jest o 15 dni krócej niż ferie na innych wyższych uczelniach w kraju.

Dzięki skróceniu ferii wszystkim studentom będzie zaliczony zarówno pierwszy jak i drugi trymestr — mimo stosunkowo dużej przerwy w nauce, która powstała z powodu zawieszenia wykładów a potem zamknięcia uniwersytetu po awanturach antysemickich.

Drugi trymestr na USB skończy się w dniu 20 kwietnia.

Ostateczny ulgowy termin wpłaty II raty czesnego upływa w dn. 20 bm. Po tym terminie wszyscy ci studenci, którzy będą zalegali z opłatą czesnego zostaną skreśleni z listy studentów i będą przyjmowani po ponownym opłaceniu kosztów wpisu. (z).

Wyniki wyborów w Stowarzyszeniu Studentów Żydów USB.

Odbyły się wybory zarządu Stowarzyszenia Studentów Żydów USB. Głosowało ponad 400 osób. Jest to frekwencja duża, świadcząca o wielkim zainteresowaniu, które wywołały tegoroczne wybory władz Stowarzyszenia.

W wyborach zwyciężyła zdecydowanie lista postępowej młodzieży niezamożnej, reprezentującej porozumienie osób niezrzeszonych i paru organizacyj lewicowych. Lista ta na ogólną ilość 9 mandatów zdobyła 5 mandatów. Resztą mandatów podzielili się syjoniści prawicowi „Hadima" i syjoniści lewicowi „Erec Udror" — po 2 mandaty. (z).

Elektrownia bada nową turbinę

Wczoraj w ciągu kilku godzin do południa paliły się na ulicach Wilna miejskie lampy elektryczne. Dało to „zawodowym" malkontentom materiał do narzekania na magistrat, ściślej elektrownię miejską, za marnotrawienie energii elektrycznej. Wysuwano przytem przypuszczenia, że elektrownia mając nadmiar wyprodukowanej energii niszczy ją podobnie jak się spala kawę w Brazylii dla utrzymania cen na sztucznie wyśrubowanym poziomie. Sprawa z energią elektryczną w Wilnie nie przedstawiała się jednak tak „groźnie". Poprostu wypróbowano nową turbinę, zainstalowaną niedawno, i dlatego sztucznie zwiększono zapotrzebowanie na prąd w ciągu dnia. (z)

We wsi Nowosiołki gm. trockiej stanie nowa tekturownia

Dnia 12 marca rb. odbyło się posiedzenie Wojewódzkiej Rady Wodnej w Urzędzie Wojewódzkim pod przewodnictwem prof. USB. Zygmunta Jundziłła. Na posiedzeniu rozpatrywano sprawę udzielenia zezwolenia na budowę zakładu przemysłowego o sile wodnej (tekturownia) na rzece Wace przy wsi Nowosiołki, gm. trockiej, pow. wileńsko - trockiego.

Inicjatywa budowy nowego zakładu wodnego o sile około 500 KM. po szczegółowej analizie momentów gospodarczych została potraktowana przez Radę Wodną przychylnie.

„Roześmiane serca" w „Nowościach"

„Roześmiane serca" chyba przede wszystkim dlatego, że władze cofnęły zarządzenie zamknięcia teatru. Ucieszyli się z tego wszyscy: i dyrekcja, i aktorzy i publiczność. Świadczyły o tym **wypełnione** na premierze **wszystkie miejsca.** Frekwencją „Nowości" pobiły zdecydowanie i „Pohulankę" i „Lutnię".

Kto wie, może przysłowie „Nie ma tego złego, co by na dobre nie wyszło" jest zupełnie słuszne? Fakt zamknięcia teatru, głodówka i inne perypetie wpłynęły na „Nowości"... dodatnio.

Kierownictwo zrobiło bardzo dużo, by pod każdym względem ulepszyć, podnieść widowiska. Warto tu odrazu zanotować rzecz niezmiernie pocieszającą: „Nowości" ostatecznie zdecydowały się na nazwę „teatr popularny".

Pisaliśmy już niejednokrotnie jak bardzo jest Wilnu potrzebny teatr popularny, że tej luki nie wypełnia, ani Pohulanka, ani Lutnia.

„Nowości" mają olbrzymie powodzenie. Te tłumy, które do „Nowości" uczęszczają, już przez to samo wyrażają potrzebę istnienia tego teatru.

Ze zmianą nazwy połączyła się i zmiana dyrekcji. Koncesję na dalsze prowadzenie teatru otrzymał b. aktor, porucznik Christa, odeszli pp. Borski i Janowski. Zaangażowano też nowe siły.

O p. **M. Nochowiczównie** zbytecznie na tym miejscu pisać. Zna ją wystarczająco całe Wilno. Zaangażowany z Krakowa p. **Pilarski** zdradza rasowego artystę. Wystąpił parokrotnie, tak, że szczegółową ocenę zostawiamy na później. W każdym razie w „Grypie" był zupełnie dobry (inna rzecz, że skeczu „Grypa" można byłoby nie wystawiać). Konkursowy skecz p. **J. Huszczy** pt. „Pięć złotych" udał się. Należy oddać sprawiedliwość, że w równej mierze z autorem przyczynili się do tego i aktorzy (grał niemal cały zespół). Zakończenie skeczu wypadło nieco słabiej.

Dobrze jest, że „Nowości", (tylko one zresztą) przyciągają do siebie miejscowych „ludzi pióra". Oprócz wymienionego skeczu „Pięć złotych" młodego poety Jana Huszczy, ma niebawem pójść coś p. **Jacka Rolickiego**, p. **Franciszka Olechnowicza** i td.

P. **Ściwiarski** w „Pięciu złotych" trochę po dawnemu szarżował, w „Meloniku" zaś okazał się doskonałym.

P. **Rostańska** „pilnowała się", widać jak chce to potrafi zagrać całkiem, całkiem; tylko czy nie za jednostajna?

P. **Jakszias** w roli konferenciera czuł się jak ryba w wodzie. Zbierał brawa Niektórych „kawałów" z powodzeniem mógłby nie produkować.

Amatora p. **Gorskiego** nie warto obciążać zapowiadaniem, w innych rolach ujdzie.

„Chór Dala" amatorski. Para baletowa p. **Sławów** lepsza, niż na Kaziuka ale nie najlepsza.

W przedstawieniu można znaleźć nie dociągnięcia i słabe punkty (cały „Zagłoba" — to dziura). Ogólnie jednak biorąc jest postęp i zapał.

Zapał — to nieodłączny warunek realizowania idei teatru popularnego. o.

Do egzaminów
przygotowuje doświadczony b. naucz. gimn. w zakresie programu nowego i dawnego typu gimn. Specjalność: polski, matematyka, fizyka, przyroda. Nauka solidna. Opłata przystępna. Zgłoszenia: do redakcji „Kurjera Wileńskiego" po godz. 7.30 wiecz. lub telefonicznie nr. 4—84, pokój 45, od godz. 11 rano do 7 wiecz.

Giełda zbożowo-towarowa i lniarska w Wilnie

cedula z dnia 16 marca 1937 roku

Ceny za towar średniej handlowej jakości, za 100 kg. parytet Wilno, przy normalnej taryfie przewozowej (ten za 1000 kg. f-co wag. st. zał.) Ziemiopłody — w ładunkach wagonowych, mąka i otręby—w mniejszych ilościach. W złotych:

Żyto	I stand. 696 g/l	24.—	24.50
„	II „ 670 „	23.50	24.—
Pszenica	I „ 730 „	30.25	31.25
„	II „ 710 „	28.75	29.75
Jęczmień	I „ 678/673 „ (kasz.)	24.—	24.50
„	II „ 649 „ „	23.—	23.50
„	III „ 620,5 „ (past.)	22.—	22.50
Owies	I „ 468 „	22.75	23.25
„	II „ 445 „	21.75	22.50
Gryka	„ 610 „	30.50	31.—
Mąka pszen. gat.	I 0—20% wyc.	49.50	50.50
„ „ „	I-A 0—45%	46.50	47.—
„ „ „	I-B 0—55%	45.25	46.—
„ „ „	I-C 0—60%	44.—	44.50
„ „ „	II-E 55—60%	38.50	39.25
„ „ „	II-F 55—65%	36.—	36.50
„ „ „	II-G 60—65%	33.—	33.50
„ żytnia	gat I do 50%	35.50	36.50
„ „ „	I do 65%	33.—	34.—
„ „ razowa	do 95%	26.50	27.25
Otręby pszenne	miałkie przem. stand.	17.25	17.75
„ żytnie	przem stand.	16.25	16.75
Paluszka		22.—	23.—
Wyka		22.—	23.—
Łubin niebieski		16.—	16.50
Siemię lniane	b. 90% f-co w. s. z.	—	—
Len trzep. stand.	Wołożyn b. I sk. 216.50	1680.—	1720.—
Len trzepany stand.	Horodziej b. I sk. 216.50	1800.—	1840.—
Len trzepany stand.	Mory b. SPK	1520.—	1560.—
Len trzepany stand.	Traby b. I sk. 216.50	—	—
Len czesany	Horodziej b. I sk. 303.10	1930.—	1970.—
Kądziel	Horodziejska b. I sk. 216.50	1520.—	1560.—
Targaniec mocz.	asort. 70/30	960.—	1000.—

RADIO

ŚRODA, dnia 17 marca 1937 r.

6,30 — Pieśń. 6,32 — Gimnastyka. 6,50 — Muzyka z płyt. 7,15 — Dziennik por. 7,25 — Program dzienny. 7,20 — Informacje i giełda. 7,35 — Muzyka poranna. 8.00 — Audycja dla szkół. 11.30 — Audycja dla szkół. 11.57 — Sygnał czasu. 12,03 — Utwory L. van Beethovena. 12,40 — Dziennik południowy. 12,50 — Pogadanka gospodarcza. 13,00 — Muzyka popularna. 15,00 — Wiadomości gospodarcze. 15,15 — Koncert rekl. 15,25 — Życie kult. 15,30 — Odcinek prozy. 15.40 — Program na czwartek. 15,45 — Z operetek P. Abrahama. 16,10 — Nad albumem znaczków pocztowych. 16,25 — Tysiąc i jedna noc — suita S. Bortkiewicza. 17,00 Kampania inflacka Marszałka Śmigłego Rydza, odczyt. 17.15 — Koncert solistów. 17,50 — Rozmowa z Elizą Orzeszkową (wywiad fikcyjny). 18,00 — Pogadanka. 18,10 — Robotnice ćwiczą — pog. 18.20 — Listy słuchaczów omówi T. Łopalewski. 18.30 — Wspomnienia i dokumenty. 18,40 — Wspomnienia. 18,50 — Nowe rośliny pastewne. 19,00 — „Cnota żołnierska". 19.25 — Wyjątki z op. Walkiria R. Wagnera. 20.35 — Chwila Biura Studiów. 20.45 — Dziennik wiecz. 20.55 — Pogadanka. 21,00 — Opowieści o Chopinie — „W zamkach Szkocji". 21.45 — Kwartet fortepianowy g-moll op. 45 G. Faure. 22,20 — Śpiewy Mickiewicza i Filaretów — aud. muz. 22.40 — Muzyka taneczna. 22.55 — Ostatnie wiadomości.

Wiadomości radiowe

TEATR DLA RADIOSŁUCHACZY.

Kolejne trzecie przedstawienie dla radiosłuchaczy organizowane przez Rozgłośnię wileńską Polskiego Radia odbędzie się w poniedziałek dnia 22 bm. w teatrze na Pohulance.

Na scenie lekka, pogodna sztuka Indyga „Człowiek pod mostem".

Bilety po cenach specjalnie niskich do nabycia codziennie od 12—13 i od 17—19 w księgarni Zawadzkiego przy ul. Zamkowej za okazaniem radioabonamentu.

MUZYKA KRAJU PIRAMID

Polskie Radio transmituje Wielki Koncert egipski.

W piątek dnia 19 III o godz. 20,15 będą mieli radiosłuchacze niezwykłą sposobność usłyszenia koncertu z Egiptu. Z Eward Hemonel Hall, Amerykańskiego Uniwersytetu w Kairze transmituje Polskie Radio wielki koncert międzynarodowy, poświęcony muzyce egipskiej.

Egipt posiada od wielu wieków własną tradycję muzyczną, własny system tonalny i specyficzny rodzaj dźwięku, instrumentacji i interpretacji. W ostatnich czasach daje się zauważyć silny wpływ muzyki europejskiej.

Jak wpływy te zmieniły dawną fizjonomię muzyki egipskiej, w jakim stopniu zachowały się dawne jej cechy — dowiedzą się radiosłuchacze z tej niezmiernie ciekawej audycji radiowej.

W czasie koncertu wykonane będą dwie części symfonii egipskiej Youssefa Greissa, kompozytora pochodzenia egipskiego. Greiss wychowany pod wpływem muzyki europejskiej używa wprawdzie w swej muzyce rytmów i motywów egipskich, podaje je jednak w szacie szwajcarskiej. Po symfonii Greissa usłyszą radiosłuchacze „Rapsodię egipską" na fortepian Medhata Assem, w wykonaniu samego kompozytora. Medhat Assem jest kierownikiem działu muzyki orientalnej przy radiofonii egipskiej i zarazem przedstawicielem egipskiej „moderny", pozostającej pod wpływami Zachodu.

Następnym numerem programu będzie „Pozdrowienie Sfinksa" Samiego Sharwa, muzyka syryjskiego pochodzenia, jednego z najwybitniejszych skrzypków orientalnych doby dzisiejszej. Kompozytor liczący obecnie lat 47 zajmuje się głównie czysto klasyczną muzyką Wschodu.

ŚPIEWY MICKIEWICZA I FILARETÓW

nadaje Polskie Radio.

Chór lwowski „Bard" wystąpi dnia 17 marca o godz. 22.20 z ciekawymi pieśniami, które dziś coraz rzadziej śpiewa nawet młodzież szkolna i korporacje akademickie. Są to „Śpiewy Mickiewicza i filaretów" — audycja muzyczna łączona słowem. Tekst łączący przygotował Rajmund Pragłowski. W programie nadane zostaną kompozycje Wallek — Walewskiego, Żukowskiego, Rylinga i Stawinka.

ZMIANY PROGRAMOWE.

Przypominamy wszystkim radiosłuchaczom, że przemówienie płk. Adama Koca o Marszałku Śmigłym-Rydzu transmitowane będzie dzisiaj, w środę, o godz. 18.50.

Lekarz papieski

Specjalista angielski, dr. Andre Harpman, został wezwany do Watykanu do leczenia papieża przez siebie wynalezionym aparatem elektrycznym. Na zdjęciu — dr. Harpman ze swym aparatem.

Dzień ubiegły w perspektywie w Wilnie

Przeglądając rubrykę wypadków i wydarzeń kryminalnych można zadać sobie pytanie: Czy nie może minąć dzień, żeby nie zanotowano ani jednego wypadku, ani jednej kradzieży, ani jednego przestępstwa? Rzeczywistość odpowiada stanowczym: — nie! Powtórzenia wypadków jest jednym z praw życia większego miasta. Nieszczęście i występek czatują na przechodnia stale.

Ubiegła doba bez wątpienia nie należała do spokojnych. Jeszcze na parę minut przed dwunastą zadźwięczał telefon i komisariatu. Podniecony głos alarmował:

— Mówi hotel Krakowski. U nas popełniono zbrodnię. Proszę przyjechać. — Policja ruszyła na miejsce wypadku.

— Straszna rzecz. Portier zabił portierkę.

Policja wkracza do pokoju portierki. Na podłodze leży martwa blada niewiasta. Dobra dawka amoniaku i „zmarła" „zmartwych wstaje". Okazało się, że od dłuższego czasu pomiędzy portierem (jest żonaty), a portierką (rozwódka) panowały niesnaski. Wczoraj doszło do nowej scysji. Podniecony portier wtargnął do pokoju przeciwniczki. Po chwili rozległ się głos „Mordują! ratujcie!" i łoskot padającego ciała. Na szczęście nie skończyło się tragicznie.

—:—

Niedawno pisaliśmy o aferze matrymonialno-kryminalnej młodego kupca Szynda, który zbiegł z Wilna w towarzystwie powabnej wdówki Koczergińskiej, wyłudziwszy przed tym rozwód od swej żony i... wiele tysięcy złotych od kupców wileńskich i łódzkich. Obecnie kupcy ci otrzymali powiadomienie, że akta sprawy zostały przesłane do Łodzi, gdzie jest więcej poszkodowanych na skutek afery Szynda, niż w Wilnie.

Co się tyczy pomysłowego Szynda i jego poważnego satelity, zostało stwierdzone, że zbiegł z ukochaną do Litwy i przebywa obecnie poza obrębem działania naszego wymiaru sprawiedliwości.

—:—

Bracia Dreko, Antoni Tereszko — są to nazwiska znanych od kilkunastu lat zawodowych złodziei, włamywaczy i przestępców. Tereszko siedział już w św. Krzyżu. Gdy wrócił do Wilna, sam się zameldował w wydziale śledczym.

— A kraść nie będziesz? — zapytał Tereszkę jeden z wywiadowców.

Człowiek o bladej twarzy, po chwilowym namyśle odrzekł:

— Obiecać na pewno nie mogę...

Pod tym względem Tereszko był uczciwy. Ostatnio zorganizował bandę i grasował po mieście dokonując szeregu kradzieży. Ubnocy włamać się do fabryki skrzyń Abrahama Wernowa przy ul. Ponarskiej 5, skąd skradł 4 motory elektryczne, 5 pił tarczowych i inne drobiazgi. Policja bandę ujęła. Po za Tereszką i braćmi Dreko, zatrzymano również Różewskiego i Antoniego Klrylowa, i te nazwiska od lat figurują w albumach policyjnych.

—:—

Na odcinku walki z przestępczością wśród dzieci, sytuacja nie uległa zmianie. Zatrzymano wczoraj 10-letnią Janinę Małych (Stefańska 42), która skradła 3 i pół metr. materiału wełnianego na szkodę przybyłej do Wilna z Brześcia nad Bugiem Franciszki Awerimowej. Powędrowała do Izby Zatrzymań.

—:—

Wacław Adamowicz (ul. Wiwulskiego 8) zgubił w lokalu Banku Handlowego dwa weksle po tysiąc złotych każdy. Może został okradziony?

—:—

Piotr Stramulis nie ma szczęścia do... spodni. Po raz drugi trafia do aresztu z powodu spodni. Wczoraj przedostał się on do mieszkania Gordona (Nieświeska 3) i „gwizdnął" spodnie. Był niecierpliwy, udał się niezwłocznie na ul. Żydowską, gdzie chciał łup spieniężyć. Trafił do kryminału.

—:—

Bronisławę Baranówną zam. przy ul. Żydowskiej 10 zatrzymano w jadłodajni ZPOK., gdzie skradła na szkodę Janiny Nowoszyńskiej (Ogórkowa 33) torebkę z 25 zł.

—:—

Marianna Szydłowska (Bełiny 1) znalazłszy się w ciężkich warunkach materialnych i nie mogąc przyglądać się jak jej jednoroczne dziecko cierpi chłód i głód, a chcąc ponadto rozwiązać sobie ręce, usiłowała podrzucić chłopca w lokalu Opieki Społecznej Zarządu Miejskiego. Nie udało się. Została zatrzymana.

—:—

Podrzutka znaleziono przy ul. Kijowskiej 4. Leżał na chodniku obok bramy.

—:—

Ostatnio coraz częściej napływają do policji meldunki o zaginięciu dzieci. Wczoraj zameldowano o zaginięciu dwóch chłopców w wieku 12-letnim. Zbigniew Jankowski, uczeń szkoły powszechnej zam. przy ulicy Mostowej 23, wyszedł 12 marca z domu i dotychczas nie powrócił.

Następnego dnia przy identycznych okolicznościach zaginął 12-letni Roman Poraszyński (Zakretowa 5).

TEATR I MUZYKA

TEATR MIEJSKI NA POHULANCE.

— Dzisiaj w środę i jutro w czwartek wieczorem o godz. 8,15 sztuka O. Indiga **„Człowiek pod mostem".**

— **Ostatni pożegnalny występ Nuny Mledziejowskiej - Szczurkiewiczowej** — odbędzie się w sobotę bież. tygodnia wieczorem, w świetnej sztuce W. Somerset-Maughama „Święty płomień".

— **Na niedzielnym przedstawieniu, po cenach propagandowych, ukaże się już po raz ostatni** komedia Wiliama Szekspira „Poskromienie złośnicy".

TEATR MUZYCZNY „LUTNIA".

— **Występy J. Kulczyckiej.** Ostatnie przedstawienie propagandowe „Rose Marie". Dziś o godz. 8,15 w. grana będzie po raz ostatni amerykańska op. „Rose Marie" z J. Kulczycką. Ceny propagandowe.

— **Jutrzejsza premiera w „Lutni".** Jutro odbędzie się dawno oczekiwana premiera operetki R. Stolza „Taniec miłości i szczęścia" z występem gościnnym Janiny Kulczyckiej. W innych rolach wystąpią: Wawrzkowicz, Wyrwicz-Wichrowski i Tatrzański. Baletmistrz Józef Ciesielski przygotowuje nieznane w Wilnie balety z udziałem M. Martówny oraz własnym, na tle zespołu baletowego. „Taniec miłości i szczęścia" odznacza się nieprzeciętnym humorem i melodiami. Operetka ta otrzymała całkowicie nową wystawę.

TEATR „NOWOŚCI".

— Dziś, w środę 17 marca cieszące się ogromnym powodzeniem widowisko „Roześmiane serca". Udział biorą: **Nochowiczówna** primadonna opery warszawskiej i Pozn., Pilarski artysta scen krakowskich, Rostańska, Sławowie nowozaangażowany duet baletowy, Ściwiarski, Szpakowski i inni. Konferancierkę prowadzi Antoni **Jakszias.**

Codziennie dwa przedstawienia o godz. 6.30 i 9,15.

W celu uniknięcia tłoku uprasza się o wcześniejsze nabywanie biletów.

Artysta-malarz teatrów miejskich
W. MAKOJNIK
PROJEKTY WNĘTRZ
(mieszkania, biura, sklepy i t. d.)
Wiwulskiego 6 m. 15, tel. 23-77

Tabela loterii

1-szy dzień ciągnienia 2-ej klasy 38-ej Loterii Państw.

I i II ciągnienie

Główne wygrane

10.000 zł. 8947 15195

5.000 zł.: 176005

2.000 zł.: 21433 92534 99207

1.000 zł.: 60325 90202 114961 117869

Po zł. 500: 14860 72118 87161 124051 125911 139140 194982

Po zł. 400: 1402 1710 27130 38072 47923 96112 165676

Po 250 zł.: 14658 14664 18222 23127 30215 87863 90346 92584 109846 105137 107582 109825 117475 160160 179175 192188 194118

Po zł. 200: 6367 17055 25945 28504 35135 39665 42711 43766 60925 86684 97114 104318 117508 118015 130978 139201 140135 142875 148902 151342 162256 163148 166472 169957 172550 176884 177874 182267 187210

Wygrane po 150 zł.

285 828 1893 3035 688 986 4049 555 883 5016 242 342 736 6955 7184 288 8046 74 81 10228 558 920 11868 12273 13434 14714 37 87 15110 675 785 16390 883 18602 20640 78 21150 509 22167 23750 889 24126 25354 430 711 26268 27362 891 29238 48 50 579 731 30215 937 31021 32532 627 33072 375 34719 804 35009 361 400 868 36213 508 637 37934 38086 303 39439 534 44 622 858

40131 369 905 41118 487 871 42042 204 542 785 44125 63 680 774 45015 47 160 362 428 616 82 829 932 46011 47243 478 48049 89 296 434 657 826 985 50503 51561 617 53468 814 54229 534 55809 56542 85 646 57076 88 319 581 667 790 58490 662 912 59969 60595 61464 661 62570 964 63301 491 888 64249 418 529 886 65313 745 85 66236 493 850 67004 97 497 891 69880 70140 243 71291 791 846 72079 481 73443 526 74031 675 76053 57 391 521 896 77156 65 418 775 78158 290 79408

80151 402 555 81216 301 82948 84984 85391 789 853 86545 87433 82 712 886 88454 561 89866 90628 93120 929 94326 849 907 14 95555 96081 98828 100293 102408 104565 677 105056 297 305 643 918 97 107465 579 661 108537 703 109125 110068 585 111662 112674 113347 114164 319 659 840 117371 94 434 666 118182 84 566 628 925 119475 577 821

120399 121271 508 124557 959 125057 951 126709 912 127438 506 82 129315 80 130170 769 834 131269 72 518 132302 94 133945 134056 79 97 557 784 135285 518 136517 22 137541 729 35 138513 623 779 139052 149 341 426 140211 594 931 141074 108 143280 539 34 99 684 144870 145103 457 146076 232 147315 33 544 148111 89 221 149020 42 197 526 72 150906 15250 578 742 153259 319 848 156132 523 157164 954 84 159155 552

160386 647 161118 42 206 475 849 162013 163357 164177 861 165591 166 486 786 167308 413 168064 90 347 169764 903 170326 551 171002 172455 548 975 174003 313 462 175015 176648 802 177440 648 994 178472 718 953 179086 148 227 333 522 909 31

181259 348 804 183374 184028 88 221 906 186503 787 187992 188121 189 137 190629 191133 536 192617 194085 451 748

Wygrane po 50 zł.

234 1420 665 2470 569 795 957 3859 4226 330 673 838 962 5281 655 944 46 6492 7203 8199 353 639 43 708 90 9182 305 57 10115 639 11287 12050 571 647 13046 130 517 790 970 14010 219 873 15108 16093 400 17061 333 83 466 69 18524 19040 478 96 910

20281 21027 136 571 972 22297 429 85 882 23084 475 269 459 894 25416 516 78 872 90611 26644 27668 819 50 28 270 421 92 791 29266 926 30158 277 705 809 31711 32191 33173 526 953 34020 407 521 798 920 35576 36649 38690 850 921 24 39023 741.

40032 43212 44463 695 45074 85 106 93 438 46027 200 309 543 47264 483 593 617 748 493 48018 398 447 819 956 49190 369 540 94 691 50161 264 786 51342 418 547 730 52171 895 53867 930 54000 46 795 55015 89 132 728 820 56247 57513 56 609 58299 583 963 590477 249 84 387 96 422 60616 897 61058 252 433 63611 65080 98 66342 922 67070 122 365 67 69455 70071 422 61 512 927 71101 98 619 52 984 72198 698 813 73179 423 40 5377 829 9001 74305 594 822 962 75193 76382 685 77378 406 60 781 79218 385 797.

81078 214 370 654 859 82249 83008 199 225 653 763 851 84436 994 85118 99 510 86587 788 87065 169 332 88184 291 316 90068 204 91250 560 92213 34 416 591 94800 95102 96180 333 485 584 954 97571 778 848 99605 760 100165 91 379 658 972 101545 102323 493 103891 104543 710 105262 70 764 811 945 106147 384 501 643 736 37 107167 335 108275 741 109499 695 110481 736 111755 112755 821 113055 490 703 114258 115413 519 953 116192 252 519 884 117338 663 118515 119608

120180 336 716 121910 122443 123408 758 402 124505 831 81 912 22 125151 226 28 319 936 126013 342 787 947 127301 86 549 128128 609 129010 261 398 883 130110 300 526 612 748 875 131346 94 132026 221 63 321 742 133194 301 847 62 948 134344 64 665 737 135067 213 415 593 933 136768 955 137339 979 138287 139895 140150 83 256 564 783 141001 142432 950 143754 910 60 144273 706 820 145046 61 71 327 930 146621 859 147787 836 148529 93 843 971 149111 28 231 580 633 150675 151497 152579 773 872 153316 154176 254 799 155554 706 806 923 156997 157598 768 913 158035 168 323 30 681 158465 557 640 867 77

160242 412 161914 162015 252 488 526 619 714 993 163001 165 325 956 81 164224 970 165070 125 166516 721 32 167012 187 430 82 555 663 732 168192 910 11 169084 170302 32 33 522 613 735 897 171084 162 500 803 172032 93 170 724 445 988 173327 464 969 174196 376 726 176735 177219 422 530 827 37 178262 179148 960

180010 603 181541 711 183047 437 184054 323 636 185041 565 745 187184 709 18809 242 440 19558 761 190108 191287 500 832 81 192293 463 645 905 190007 194444

III ciągnienie

Wygrane po 150 zł.

57 240 1811 3072 9302 10586 12980 13581 940 47 15734 837 21418 64 22210 23452 698 25264 775 26373 557 744 27156 29207 766 32128 249 33805 34010 37351 39241 40147 473 823 42185 44186 45264 504 47077 643 48643 888 49960 50374 51618 52183 53467 55293 598 676 56984 57534 811 60015 61659 724 80 62410 560 700 63149 882 64388 824 66145 642 70278 723 93 71467 69 917 73100 663 815 74769 75125 77597 78680 831 80213 95 751 82771 83205 86105 87220 88222 752 89905 40 90495 91671 93790 95150 97428 99271 428 964

100705 101558 832 102344 411 103734 104592 950 107700 108325 109172 111167 112626 702 113641 115319 743 868 116152 118195 43 259 120020 781 124237 439 125112 346 584 127564 793 128357 129824 131203 839 132429 136001 138634 140708 142313 144605 145811 146914 147780 853 150207 634 151119 920

152863 78 900 153669 155935 156235 347 157562 158110 30 555 819 169973 76 160253 161335 163094 578 167141 169121 647 171749 172187 451 854 173646 791 948 59 175134 874 176061 177069 222 519 178026 411 182205 370 184087 446 915 185771 187091 189048 190530 191251 192834 193181 194178

Wygrane po 50 zł.

237 1222 2250 510 919 3043 5486 6892 8015 127 868 9420 618 10283 11289 366 12561 14308 74 15487 17923 18545 96 19707 76 20735 820 21753 908 23462 953 25268 608 26629 27446 585 859 28450 30199 31147 421 552 918 32028 529 33399 35105 552 36355 468 666 982 37831 38813 39192 607 40620 41084 497 42270 762 45094 427 46058 323 47352 89 48270 579 49998 751 50484 51436 552 52404 666 53511 54122 701 55217 56035 57065 283 407 43 787 878 58439 60850 61966 62402 63425 64326 65811 52 67320 69236 482 871 70134 46 71529 74417 75477 76689 910 77636 7911 560 81242 83658 84540 85822 86008 753 87470 623 96190 97599 736 98522 614 705 98502 621

100108 501 102632 103304 589 557 104617 743 105111 572 106910 108347 473 898 09694 110262 658 111928 112384 691 113734 46 115444 118054 120631 121134 877 905 123481 731 124070 330 606 774 125095 859 86 126423 979 127016 485 128093 779 80 129911 130487 605 131824 133610 134016 924 135942 137347 631 882 138131 277 335 74 139070 926 140228 706 141425 142007 561 720 144251 145104 354 683 94 146321 70 486 147778 148157 764 149237 322 150256 910 151690 91 734

153712 155340 511 156967 157519 158151 63 159157 160367 161588 879 162096 223 90 164564 166067 173 168345 884 169645 789 170407 611 801 08 176615 20 177456 905 92 178364 179520 668 93 806 180062 891 181238 991 183964 184682 185799 186181 458 187054 811 188563 76 189639 912 191142 630 192090 193475 568 194185

IV ciągnienie

Główne wygrane

Stała dzienna wygrana 20.000 zł. na nr. 154403

75000 zł. na nr. 113074

15.000 zł. na nr. 43635

10.000 zł. na nr. 56834

5000 zł. na nr. 48421 166962

2000 zł. na nr. 73783 74665 125307 129612

1000 zł. na nr. 10019 64347

500 zł. na nr. 1272 30697 63052 99471

400 zł. na nr. 25263 47399 65274 99817 136446 166139 167411 178595

250 zł. na nr. 13851 21900 29464 31198 46850 51181 53768 55023 99353 127767 145167 159631 176245 180334 181964 181783 185390 189026

200 zł. na nr. 14077 19753 25808 28232 29392 41010 56260 64042 70870 75703 79331 83657 84777 93453 96142 111667 124806 136052 161128 161284 169274

Wygrane po 150 zł.

2208 3438 522 4195 358 5447 774 6291 9465 10403 11772 14034 15557 17790 19201 20114 648 22679 23706 25099 606 27222 388 961 28135 787 948 30600 31555 32534 33850 34662 95 37220 38260 360 40968 75 41235 43311 573 45322 692 874 46093 189 250 981 47104 289 48123 49225 50695 883 52111 913 53863 917 54269 56879 57102 37 691 58083 388 539 87 61329 62506 898 63754 64171 65654 949 66204 67056 69595 70801 71222 821 73073 425 55 75631 76813 78956 79759.

80088 699 84502 85708 322 88019 37 237 626 786 92702 810 94208 98013 100139 482 101740 102252 921 103744 105104 741 112598 113392 579 715 116100 117252 118128 61 496 939 53 121854 122197 216 123694 126906 127963 131821 133007 134585 664 136967 137705 138210 639 139861 140198 249 141846 85 142096 143644 145130 752 146435 804 147048 226 43 148019 149597 760 76 841 956 150446 154153 795 156743 157544 159547 160079 922 162002 762 163432 164104 166707 171675 796 175333 890 944 176240 179025 174 181905 183971 185935 187326 188469 189202 190051 389 689 194747.

Wygrane po 50 zł.

1290 507 637 86 2138 3722 978 4291 571 5778 7149 10603 901 11914 12606 801 983 13342 764 14008 459 618 16606 764 18427 621 851 19992 20420 21614 824 22249 440 832 23897 24061 743 25566 26620 28522 771 29505 876 30792 31206 56 809 933 83 32686 33028 819 34754 35406 36129 60 852 37479 541 829 38311 534.

40000 139 762 41569 42245 43313 879 45546 46084 401 19 47024 367 48825 31 49724 962 50605 51232 508 79 52090 53084 188 54324 644 79 717 81 55560 57634 35 58208 378 59532 60337 61647 62434 849 64108 236 487 955 65210 68675 965 70128 85 684 873 71392 73464 75445 907 44 76757 79029 448 860.

80701 81602 82370 83101 475 885 84035 372 666 85681 936 89317 556 848 91064 396 606 93209 97408 99994 100631 101599 734 102587 103674 106266 108175 568 110077 297 111938 112436 113776 114901 116098 873 117259 349 118596 119103 444 122179 219 902 123693 124916 126580 127641 915 128676 129335 130160 133153 994 135496 958 136164 140611 143388 787 144276 751 74 78 145387 477 146025 355 147758 158497 511 149240 574.

150854 75 152761 153097 240 702 944 154284 155758 156150 157430 870 158016 657 160420 835 161066 197 375 710 830 162452 774 164525 652 165392 166215 167665 168739 169208 479 170581 658 171093 172658 723 889 173409 577 643 57 89 174266 578 175913 177021 178119 73 506 180027 785 181866 183227 184183 878 186133 306 884 187798 959 188637 702 189876 190538 47 656 945 191063 192072 193076 556 654 759 971 194008 863.

Sygnatura 89/37 e.

Obwieszczenie

O LICYTACJI RUCHOMOŚCI.

Komornik Sądu Grodzkiego w Słonimie II-go rewiru Aleksander Iżycki mający kancelarię w Słonimie, ul. Poniatowskiego 56 na podstawie art. 602 KPC. podaje do publicznej wiadomości, że dnia 6 kwietnia 1937 roku o godz. 10 w maj. Isajewicze, gm. Derewna odbędzie się 1-sza licytacja ruchomości należących do Heleny Brońskiej składających się z 45 m³ desek sosnowych (stolarka) oraz z innych materiałów drzewnych oszacowanych na łączną sumę zł. 6195 gr. 85.

Ruchomości można oglądać w dniu licytacji w miejscu i czasie wyżej oznaczonym. 15 marca 1937 r.

Komornik A. IŻYCKI.

Administrator
przyjmie w administrację, zarząd lub nadzór dom z prowadzeniem lub bez rachunkowości. Zamkowa 26 m. 1-a

Buchalter
zakłada, prowadzi i zamyka księgi: kupiecko-handlowe, rolno-leśne, dla właścicieli nieruchomości, oraz instytucjom opiekującym gospodarkę na budżecie, Zamkowa 26 m. 1-a godz. 9—11 i 17—19

Wydzierżawię
względnie sprzedam dobrze prosperującą cegielnię z inwentarzem. Zgłaszać się listownie: D. Kudzinowski, m. Ejszyszki

DOKTOR MED.
J. Piotrowicz-Jurczenkowa
Ordynator Szp. Sawicz
Choroby skórne, weneryczne kobiece
Wileńska 34, tel. 18-63
Przyjmuje od 5—7 w

DOKTOR MED.
Zygmunt Kudrewicz
Choroby weneryczne, skórne i moczopłciowe ul. Zamkowa 15, tel. 19-60. Przyjmuje od 8—1 i od 3—8.

DOKTOR
ZAURMAN
choroby weneryczne, skór. i moczopłciowe
Szopena 3, tel. 20-74
Przyjm. 12—2 i 4—8

DOKTOR
Blumowicz
Choroby weneryczne, skórne i moczopłc.
Wielka 21, tel. 921
Przyjm. od 9—1 i 3—8

AKUSZERKA
Marja Laknerowa
Przyjmuje od 9 rano do 7 wiecz. ul. J. Jasińskiego 5—18 róg Ofiarnej (ob. Sądu).

2 POKOJE
do wynajęcia z wszelk. wygodami ul. Mostowa 7—3

OGŁOSZENIA
ŚWIĄTECZNE do
„KURJERA WILEŃSKIEGO"
na warunkach specjalnie dogodnych
przyjmuje
Biuro Ogłoszeń Stefana Grabowskiego
w Wilnie, Garbarska 1, tel. 82
—) Kosztorysy na żądanie (—

Zakład optyczny
Jana Iwaszkiewicza
Wileńska 25, tel. 1684
wykonuje binokle i okulary ściśle w-g recept p. p. lekarzy okulistów. Poleca najnowsze modele

„FORTUNA"
FABRYKA CUKRÓW I CZEKOLADY
Wilno, ul. Metropolitalna 5, telefon 19-19
Pierwszorzędne wyroby. Żądajcie wszędzie. Kupujemy skórki pomarańczowe od najmniejszej ilości

Korepetytora
na wieś do cnl. pcow z II i IV kl. gimnaz. poszukuje się. Warunki dogodne. Zgłoszenia: folw. Antolesin, p. Szemetowszczyzna, M. Starakowie

20 zł. dziennie
zarabiają zastępcy i zastępczynie przy sprzedaży bardzo popularnego artykułu na raty. Zgłoszenia osobiste z dwoma fotografjami od 9—1 i 3—6 we wtorek 16 i środę 17 marca w Wilnie, hotel „Italia" u p. H. Zinnera

Maszynistka
rutynowana przyjmuje wszelkiego rodzaju przepisywania (kosztorysy, skrypty i t. d.) Ceny niskie. Jagiellońska 8—22

Nadszedł nowy transport kanarków
B. Frydland
Szpitalna 4

Kurjer Sportowy

Polska walczy w jednej grupie z Irlandią i Norwegią

Losowanie piłkarskich mistrzostw świata w Paryżu

W Paryżu na kongresie Międzynarodowej Federacji Piłkarskiej (FIFA) odbyło się losowanie trzecich piłkarskich mistrzostw świata, które rozegrane zostaną w 1938 r. w Paryżu. Kongres zwolnił przede wszystkim Włochy, oficjalnego mistrza świata i Francję, organizatora mistrzostw od rozgrywek eliminacyjnych kwalifikując ich odrazu do końcowej rundy. Pozostałe 33 państwa zostały podzielone na 12 grup. Polska znalazła się w 2-ej grupie wraz z Irlandią i Norwegią. Z tej grupy tylko jedna drużyna kwalifikuje się do finałowych rozgrywek. Jedynie z pierwszej grupy i 6-mej do finału wchodzą po dwie drużyny. Wynik losowania i podział na grupy przedstawia się następująco:

1-sza grupa: Niemcy, Szwecja, Finlandia, Estonia.

2-ga grupa: Norwegia, POLSKA, Irlandia.

3-cia grupa: Jugosławia, Rumunia, Egipt.

4-ta grupa: Szwajcaria, Portugalia.

5-ta grupa: Węgry contra zwycięzca meczu Grecja — Palestyna.

6-ta grupa: Czechosłowacja, Bułgaria.

7-ma grupa: Austria contra zwycięzca meczu Litwa — Łotwa.

8-ma grupa: Belgia, Luksemburg, Holandia.

9-ta grupa: Japonia, Indie Holenderskie.

10-ta grupa: Brazylia.

11-ta grupa: Stany Zjedn. Ameryki północnej.

12-ta grupa: Costarica, Kolumbia, Meksyk i Gujana holenderska.

Polska na drugim miejscu w sztafecie

W drugim dniu międzynarodowych zawodów narciarskich związków strzeleckich Polski, Finlandii, Łotwy i Estonii rozegrany został bieg sztafetowy na 4×10 klm. Pierwsze miejsce zajęła Finlandia w czasie 2:54 min. Na drugim miejscu sklasyfikowała się Polska w czasie 3:15 min. Trzecią była sztafeta estońska w czasie 3:24. Łotwa zajęła czwarte miejsce w czasie 4:07.

Ćwiczenia policyjne w Holandii

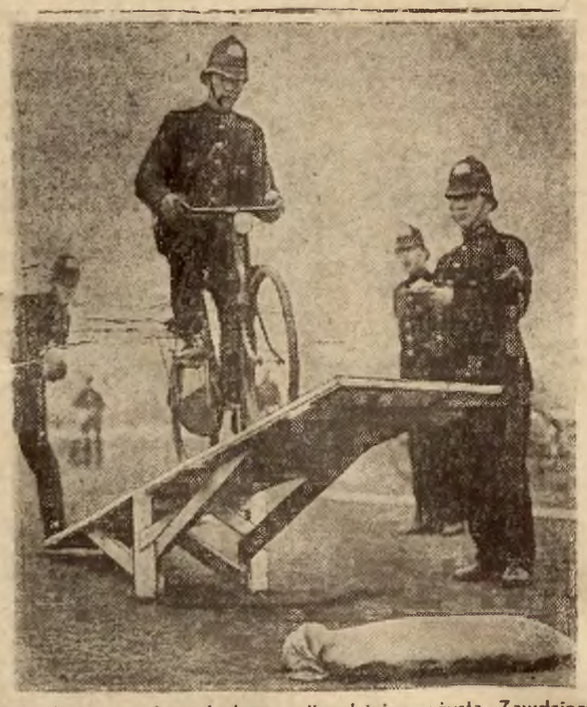

Policja w Rotterdamie uważana jest za najbardziej sprężystą. Zawdzięcza to nieustannym ćwiczeniom, przewidującym różnego rodzaju wypadki. Na zdjęciu — policjanci uczą się pokonywać przeszkody podczas ścigania przestępców. —

Odpowiedź Wydziałowi Spraw Sędziowskich WOZB.

Wczoraj otrzymaliśmy obszerne oświadczenie W. S. S. W. O. Z. B. w sprawie głośnych zajść na meczu WKS Śmigły — Elektrit z prośbą o podanie nadesłanego oświadczenia do publicznej wiadomości.

Wobec tego, że oświadczenie to nie wnosi nic nowego prócz tłumaczenia się sędziów i że częściowo pokrywa się ono z tym o czym pisaliśmy w numerze poniedziałkowym, przeto nie zamieszczamy go.

Jednocześnie zaznaczamy, że wolelibyśmy żeby W. O. Z. B. czym prędzej całą tą sprawę zlikwidował i w sposób stanowczy położył kres anarchii, jaka się szerzy w boksie.

Uznawaliśmy i uznajemy autorytet sędziów sportowych, ale nie zrezygnujemy nigdy z krytyki rzeczowej i sprawiedliwej — bo to jest nie tylko naszym prawem lecz i obowiązkiem.

Mecz Polski Zachodniej z reprezentacją P. Z. P. N. we Francji

Dnia 22 marca w dzień po rozegraniu w Paryżu meczu pomiędzy Polską Zachodnią a Ligą Paryską, odbędzie się w północnej Francji w m. Lens mecz pomiędzy Polską Zachodnią a reprezentacją Polskiego Zw. Piłki Nożnej we Francji. Mecz rozegrany zostanie o godz. 16 na stadjonie Felix Bollearu. Zawody wywołały na wychodźtwie bardzo duże zainteresowanie.

Nowa porażka kanadyjskich hokeistów

Słynna drużyna kanadyjska Kimberley Dynamiters, która zdobyła mistrzostwo hokejowe świata, odbyła jak wiadomo, tournee po całej Europie, odnosząc kilkadziesiąt zwycięstw nad najsilniejszymi zespołami Europy.

Po zdobyciu z powrotem tytułu mistrza świata, nastąpiła jakby zmiana w drużynie. Kanadyjczycy przegrywają jeden mecz za drugim. W Harringay przegrali oni z miejscowym zespołem po raz trzeci w stosunku 2:4. Prasa kanadyjska domaga się aby drużyna powróciła do Kanady i wzywa związek hokejowy, aby zakazał drużynie rozgrywania dalszych spotkań.

PRZY HEMOROIDACH
CZOPKI I MAŚĆ „VARICOL"

HELIOS | Premiera. Film dla wszystkich
Biały Anioł
Z płomiennych kart Prawdy Dziejowej.
W roli tytułowej słynna gwiazda **Kay FRANCIS.**
Nad program: Atrakcje i aktualia. Początek o 4-ej

CASINO | Premiera. Dziś wielki film erotyczno-sensacyjny
Krwawe perły
W rol. gł.: Myrna LOY i Spencer TRACY. Nad program: Dodatki i aktualia

Kino MARS | Dziś premiera. Potężny film religijny p. t.
DON BOSCO
Wyświetlany w Polsce pod wysoką opieką J. E. Ks. Kard. Augusta Hlonda i pod protektoratem Akcji Katolickiej.
Początek o godz. 4-ej Piękny nadprogram

PAN | DZIŚ! TA którą uwielbia cały świat
Marta EGGERTH
gra, śpiewa i tańczy w filmie
„CZARUJĄCE OCZY"
Nad program Hiszpania, kraj krwawych walk

POLSKIE KINO SWIATOWID | Dziś. Czarująca **MARTA EGGERTH**
w swej najnowszej popis. kreacji jako **Blond Carmen** W pozost. rol. Leo Slezak, Ida Wüst i in. Nad program: ATRAKCJE

OGNISKO | Polska filmowa komedia muzyczna **JADZIA**
W rolach głównych: Jadwiga SMOSARSKA, Aleksander Żabczyński, Mieczysława Ćwiklińska, Michał Znicz, Stanisław Sielański i inni.

Sygnatura 377/34.

Obwieszczenie

O LICYTACJI NIERUCHOMOŚCI.

Komornik Sądu Grodzkiego w Święcianach Stanisław Bazylko, mający kancelarię w Święcianach, ul. 11-go Listopada Nr. 2, na podstawie art. 676 i 679 KPC. podaje do publicznej wiadomości że dnia 13 maja 1937 roku o godz. 10-ej w Sądzie Grodzkim w Święcianach odbędzie się sprzedaż w drodze publicznego przetargu należącej do dłużnika Antoniego Łozowskiego nieruchomości położonej w kol. Linkiszki, gminy kołtynianskiej, pow. święciańskiego, składającej się z 42,1916 ha gruntu z zabudowaniami w 2-ch parcelach Nr. 2 i 3, mającej urządzoną księgę hipoteczną przy Wydziale Hipotecznym Sądu Okręgowego w Wilnie pod Nr. 13522.

Nieruchomość oszacowana została na sumę zł. 9.398 gr. 32, cena zaś wywołania wynosi zł. 7.048 gr. 74.

Przystępujący do przetargu obowiązany jest złożyć rękojmię w wysokości zł. 938 gr. 83.

Rękojmię należy złożyć w gotowiźnie albo w takich papierach wartościowych, bądź książeczkach wkładkowych instytucyj, w których wolno umieszczać fundusze małoletnich. Papiery wartościowe przyjęte będą w wartości trzech czwartych części ceny giełdowej.

Przy licytacji będą zachowane ustawowe warunki licytacyjne, o ile dodatkowym publicznym obwieszczeniem nie będą podane do wiadomości warunki odmienne.

Prawa osób trzecich nie będą przeszkodą do licytacji i przysądzenia własności na rzecz nabywcy bez zastrzeżeń, jeżeli osoby te przed rozpoczęciem przetargu nie złożą dowodu, że wniosły powództwo o zwolnienie nieruchomości lub jej części od egzekucji i że uzyskały postanowienie właściwego sądu nakazujące zawieszenie egzekucji.

W ciągu ostatnich dwóch tygodni przed licytacją wolno oglądać nieruchomość w dni powszednie od godziny 8 do 18, akta zaś postępowania egzekucyjnego można przeglądać w sądzie grodzkim w Święcianach przy ul. Wileńskiej.

Dnia 13 marca 1937 r.

Komornik Stanisław Bazylko.

RESTAURACJA
„ITALIA"
przy hotelu „Italia" — telefon 13-61
codziennie przygrywa słyn. zesp.
śpiewno-muzyczny
pod kierownictwem
Arnolda Fidlera

NASIONA
gwarantowane poleca Gospodarstwo Ogrodnicze
Ist. 1860 — W. WELER — tel. 1057
Wilno, Sadowa 8.
RÓŻE i DALIE.
Cenniki wysyłamy bezpłatnie.

REDAKCJA i ADMINISTRACJA: — Konto P. K. O. Nr. 700.512
Centrala — Wilno, ul. Biskupa Bandurskiego 4.
Redakcja: tel. 79 — godziny przyjęć 1—3 po południu
Administracja: tel. 99 — czynna od godz. 9.30—15.30
Drukarnia: tel. 3-40. Redakcja rękopisów nie zwraca.

Oddziały: Nowogródek, ul. Kościelna 5; Lida, ul. Zamkowa 41; Baranowicze, ul. Narutowicza 70
Przedstawiciele: Kleck, Nieśwież, Słonim, Szczuczyn, Stołpce, Wołożyn, Wilejka

CENA PRENUMERATY miesięcznie: z odnoszeniem do domu w kraju — 3 zł, za granicą 6 zł, z odbiorem w administracji zł 2.50, na wsi, w miejscowościach, gdzie nie ma urzędu pocztowego ani agencji zł 2.50

CENY OGŁOSZEŃ: Za wiersz milimetr. przed tekstem 75 gr, w tekście 60 gr, za tekstem 30 gr, kronika redakc. i komunikaty 60 gr za wiersz jednoszp. Do tych cen dolicza się za ogłoszenia cyfrowe i tabelaryczne 50%. Układ ogłoszeń w tekście 6-ciołamowy, za tekstem 12-łamowy. Za treść ogłoszeń i rubrykę „nadesłane" redakcja nie odpowiada. Administracja zastrzega sobie prawo zmiany terminu druku ogłoszeń i nie przyjmuje zastrzeżeń miejsca. Ogłoszenia są przyjmowane w godz. 9.30—16.30 i 17—19.

Wydawnictwo „Kurjer Wileński" Sp. z o. o. Druk. „Znicz", Wilno, ul. Bisk. Bandurskiego 4, tel. 3-40. Redaktor odp. Zygmunt Babicz