BIBLIOTHECA UNIV. JAGELL. CRACOVIENSIS
kat. komb
759548
11 435 - 11 862, 2 III

INWENTARZ RĘKOPISÓW BIBLIOTEKI JAGIELLOŃSKIEJ

Nr 11435–11862

ARCHIWUM DOMOWE PAWLIKOWSKICH

CZĘŚĆ II

KRAKÓW 2012

INWENTARZ RĘKOPISÓW BIBLIOTEKI JAGIELLOŃSKIEJ

NR 11435–11862

ARCHIWUM DOMOWE PAWLIKOWSKICH

CZĘŚĆ II

INVENTARIUM LIBRORUM MANUSCRIPTORUM BIBLIOTHECAE IAGELLONICAE

Codices 11435–11862

ARCHIVUM DOMUS PAWLIKOWSCIANAE

PARS II

SUMPTIBUS BIBLIOTHECAE IAGELLONICAE

INWENTARZ RĘKOPISÓW BIBLIOTEKI JAGIELLOŃSKIEJ

NR 11435–11862

ARCHIWUM DOMOWE PAWLIKOWSKICH
CZĘŚĆ II

Opracowali

IWONA BATOR, GRZEGORZ FULARA, MONIKA JAGLARZ,
JOANNA JAŚKOWIEC, URSZULA KLATKA, EWA MALICKA

pod redakcją

MONIKI JAGLARZ i EWY MALICKIEJ

Biblioteka Jagiellońska
1001640523

NAKŁADEM BIBLIOTEKI JAGIELLOŃSKIEJ

Publikacja współfinansowana z funduszy Biblioteki Jagiellońskiej
oraz Ministerstwa Nauki i Szkolnictwa Wyższego (umowa nr 980/1/P–DUN/2012).

BIBLIOTHECA UNIV. JAGELL. CRACOVIENSIS

Opracowanie indeksu
URSZULA KLATKA

Redakcja techniczna, projekt okładki i łamanie tekstu
GRZEGORZ FULARA

759548
III 11435-11862,2

© Biblioteka Jagiellońska – Kraków 2012

ISBN 978-83-934926-0-2

Na okładce: *Zaświecie*. Fotografia.
Rkp. 11609 IV, k. 63.

Bieżący tom *Inwentarza rękopisów Biblioteki Jagiellońskiej* jest drugim z kolei tomem zawierającym opisy rękopisów wchodzących w skład Archiwum Domowego Pawlikowskich. W tomie pierwszym skatalogowane zostały dokumenty majątkowe i papiery rodzinne Pawlikowskich różnych linii oraz spuścizny archiwalne po głównych przedstawicielach rodu.
Tom drugi pomieści opisy katalogowe archiwaliów rodzin spokrewnionych z Pawlikowskimi oraz, tak nazwane przez twórcę Archiwum, „rękopisy pozarodzinne".

Historia powstania Archiwum opisana została we wstępie do poprzedniego tomu *Inwentarza*. Michał Pawlikowski, który miał poczucie misji stworzenia miejsca zabezpieczenia skarbów polskiej historii i literatury, od samego początku, oprócz otoczenia opieką ocalałych rodzinnych dokumentów, przyjmował chętnie w darze archiwalia również od osób obcych, chcących w godnym zaufania miejscu ulokować swe rodzinne pamiątki. W latach późniejszych, także w czasie pobytu na emigracji, podejmował wiele wysiłków, aby wzbogacić swoje zbiory.

W ten sposób powstała kolekcja o niebagatelnym znaczeniu dla polskiej kultury i nauki, składająca się w dużej części z cennych dokumentów historycznych i autografów literackich.

Rozpoczynają tom opisy zawartości **Archiwum Wolskich** z Zaświecia we Lwowie. Wielki, składający się obecnie z 188 tomów, zespół archiwalny otrzymał Michał Pawlikowski częściowo przed, a resztę po I wojnie światowej, od poetki Maryli Wolskiej, z którą współpracował przy wydawaniu „Lamusa" i „Biblioteki Medyckiej". Związki rodzinne i towarzyskie Pawlikowskich i Wolskich sięgały jeszcze I połowy XIX w., a rodziny połączyły się nierozerwalnie w 1923 r. przez ślub Michała Pawlikowskiego z córką Maryli Wolskiej, Anielą (Lelą).

Trzon Archiwum Wolskich stanowią papiery Maryli i Wacława Wolskich (96 jednostek), poprzedzone papierami rodzinnymi przodków „po kądzieli" (Wenz zu Niederlahnstein, Monné, Młodnickich) i uzupełnione rozmaitymi archiwaliami licznych przedstawicieli rodu Wolskich. Na szczególną uwagę zasługuje spuścizna po matce Maryli Wolskiej, Wandzie Młodnickiej z domu Monné. Wśród jej korespondencji, błyszczącej wielu znanymi nazwiskami (m.in. Maria Konopnicka, Władysław Mickiewicz), znajduje się pięć tomów listów zaprzyjaźnionego z nią i jej mężem poety Kornela Ujejskiego.

Przy papierach Wandy Młodnickiej, słynnej niegdyś narzeczonej Artura Grottgera, znajduje się spuścizna po tym jednym z najwybitniejszych malarzy polskich XIX wieku, a wśród papierów osobistych i notatników z rysunkami zwracają uwagę cztery tomy listów malarza do narzeczonej. Jest to jeden z najpiękniejszych polskich zespołów epistolarnych XIX wieku.

Przy spuściźnie po jej mężu, malarzu Karolu Młodnickim, w którego korespondencji znajduje się wiele znanych nazwisk przyjaciół malarzy (m.in. Artur Grottger, Jan Matejko, Henryk Rodakowski, Wojciech Kossak) na szczególną uwagę zasługuje tom zawierający korespondencję zaprzyjaźnionej z nim rodziny Maszkowskich a w tym obficie ilustrowane rysunkami listy młodo zmarłego malarza Marcelego Maszkowskiego. Tu również umieszczony został fragment spuścizny po Kornelu Ujejskim.

Na bogatą, zamkniętą w 50 tomach, spuściznę Maryli Wolskiej, składają się jej papiery osobiste, bruliony wierszy i wspomnień oraz obszerna i bardzo wartościowa pod względem naukowym korespondencja, a w niej między innymi listy Jana Kasprowicza, Marii Konopnickiej, Elizy Orzeszkowej, Wandy Siemaszkowej, Ireny Solskiej, Stefana Żeromskiego. Osobny tom zajmują listy Leopolda Staffa, blisko związanego z rodziną Wolskich, która dopomogła mu w starcie poetyckim. Zachowały się tu również rękopiśmienne pozostałości po poecie: 10 tomów z brulionami jego wierszy i materiałami do biografii.

Przy spuściźnie poetki przechowywana jest teka skrywająca największe skarby Archiwum – zawiera kilka autografów i rysunków Juliusza Słowackiego, w tym pojedyncze karty z „Króla Ducha" i „Beniowskiego", które Maryla Wolska otrzymała od swego ojca chrzestnego, Kornela Ujejskiego.

Pozostały materiał, opisany w tym tomie podzielony został na kilka grup:

Archiwalia rodzin, m. in. Paszkowskich, Stańskich, Trojackich, Krasickich, Zamoyskich, wśród których na największą uwagę zasługują mieszczące się w 17 tekach papiery Trojackich, rodziny pierwszej żony Michała Pawlikowskiego, Maryny. Należą one do pierwotnego „rdzenia" Archiwum, z notatek Michała Pawlikowskiego wiemy, że wszedł w ich posiadanie już w 1905 r. Zawierają dokumenty od początku XVIII wieku, w tym o dużej wartości naukowej materiały z czasów powstania listopadowego i interesującą korespondencję, m.in. kilka listów Adama Asnyka.

Spuścizny, głównie XIX-wieczne, m.in. po Franciszku Ksawerym Godebskim, Józefie Garczyńskim i najbardziej godzien uwagi, 14-tomowy zbiór archiwaliów (w tym 9 tomów korespondencji) po Stanisławie Chlebowskim, który przez ponad 10 lat był malarzem nadwornym sułtana Abdul-Azisa w Konstantynopolu.

Korespondencja, zespoły i pojedyncze teki, wśród nich należy zwrócić uwagę na cztery tomy korespondencji rodziny Żulińskich, gdzie, wśród pojedynczych listów znanych osób, jak Józef Ignacy Kraszewski, Władysław Mickiewicz, Seweryna Duchińska wyróżnia się duży blok listów dziennikarza i konspiratora Agatona Gillera. Największy zespół to 12-tomowa korespondencja Mariana Gawalewicza, dziennikarza i dyrektora teatrów będąca istną kolekcją autografów wybitnych reprezentantów w dziedzinie sztuki i literatury ostatniej ćwierci XIX wieku. Są tu większe grupy listów Piotra Stachiewicza, Michała Bałuckiego, Ferdynanda Hoesicka, Henryka

Sienkiewicza, a także pojedyncze listy tej klasy postaci co Julian Fałat, Władysław Reymont, Kazimierz Przerwa Tetmajer, Gabriela Zapolska i wielu innych.

Rękopisy literackie otwiera „Złote Album Pawlikowskich" – kolekcja autografów i dzieł plastycznych utworzona przez Michała Pawlikowskiego z zasobów Archiwum, a po jego śmierci w 1970 r. kontynuowana przez jego żonę, Lelę Pawlikowską. Z pokaźnej liczby występujących tu wybitnych nazwisk wymienić należy: spośród autografów literackich – Juliusza Słowackiego, Adama Asnyka, Marię Konopnicką; spośród autorów listów – Adama Mickiewicza, Stanisława Ignacego Witkiewicza, Stefana Żeromskiego; spośród malarzy – Jana Matejkę, Jacka Malczewskiego, Stanisława Wyspiańskiego. W kolejnych tekach zebrane zostały autografy (m.in. Orkana i Kasprowicza) i odpisy utworów literackich z XIX i XX w. Najcenniejszy jest pięknie oprawny pierwodruk *Sonetów* Adama Mickiewicza z jego odręczną dedykacją.

Sztambuchy XIX-wieczne, których Michał Pawlikowski zebrał niewielką, bo liczącą tylko 10 sztuk, ale bardzo interesującą kolekcję, zostały w większości włączone do spuścizn ich właścicieli (sygn. 11064, 11199, 11206, 11248, 11641, 11680), oprócz trzech, opisanych na końcu rękopisów literackich, z których najciekawszy zawiera pamiątki z więzienia u Brygidek we Lwowie z lat 1863–1864.

Pamiętniki z XIX–XX w. zajmują 18 tomów. Ułożone są chronologicznie, według zawartej w nich treści. W większości są to maszynopisy wspomnień spisywanych pod koniec życia ich autorów. Wśród nich wyróżnia się zbiór fotografii wykonanych i opisanych przez przyrodnika i badacza kultury środkowej Azji, Leona Barszczewskiego, w Emiracie Buchary w 1876 r.

Materiały historyczne, na które składają się dokumenty oryginalne i odpisy, również ułożone zostały chronologicznie, według czasów, których dotyczą: bardzo interesującą od strony naukowej zawartość posiadają tomy dokumentów i druków z epoki powstań i Wiosny Ludów a także teki tematyczne dotyczące emigracji paryskiej, masonerii, działalności Józefa Piłsudskiego i Romana Dmowskiego. Bogato przedstawiają się materiały dotyczące Lwowa – tak XIX-wiecznego jak i z okresu I wojny światowej. Wśród XX-wiecznych zespołów archiwalnych wyróżniają się: Archiwum zakopiańskiego oddziału Naczelnego Komitetu Narodowego z lat 1914–1916 i Archiwum Zygmunta Berezowskiego, ministra spraw wewnętrznych w rządzie emigracyjnym w latach 1944–1949. Zamyka tę grupę praca doktorska o Pawlikowskich z Medyki, która została napisana w oparciu o materiały Archiwum w 1977 r.

Tak jak w pierwszym tomie katalogu Archiwum, na końcu znajduje się aneks, w którym umieszczono opisy czterech dyplomów pergaminowych, wśród nich dwóch królewskich: Jana Kazimierza z 1657 roku i Stanisława Augusta Poniatowskiego z roku 1765. Dyplomy te również pochodzą z Archiwum Domowego Pawlikowskich, ale w Bibliotece Jagiellońskiej należą do oddzielnego zbioru, co zostało wyjaśnione już w poprzednim tomie.

We wstępie do poprzedniego tomu opisany został sposób pozyskiwania Archiwum. Przybyło ono do Biblioteki w czterech „segmentach", na przestrzeni dwóch lat. O ile w tomie pierwszym prawie cały opisany tam zbiór pochodzi z głównej

części Archiwum – z zakopiańskiego Domu pod Jedlami – w tomie drugim przystępujemy do zespalania rozproszonego materiału, aby utworzyć harmonijną całość, tak, jak planował kiedyś twórca Archiwum. Również i tu większość opisanych rękopisów pochodzi z zasadniczego trzonu Archiwum, oprócz tego jednak 22 tomy (sygn. 11519–11520, 11609, 11616, 11688–11703, 11705) pochodzą w całości lub częściowo z partii londyńskiej Archiwum, 14 tomów (sygn. 11497, 11499, 11502, 11504, 11510, 11514, 11517, 11519–11520, 11523, 11525, 11527, 11609, 11735) z kanadyjskiej a 17 (sygn. 11837–11855) ze szwajcarskiej. W ten sposób scalona została rozproszona spuścizna Maryli Wolskiej, w grupie spuścizn przybyła spuścizna po Wandzie Strugalskiej z fragmentem papierów Tarnowskich, a do rękopisów historycznych dołączone zostało Archiwum Zygmunta Berezowskiego. Przybyłe z Kanady w 1998 roku „Złote Album Pawlikowskich", o którym już wcześniej wspomniano, było najwcześniej podarowanym Bibliotece Jagiellońskiej rękopisem, stanowiło „forpocztę" Archiwum, było zapowiedzią i zachętą do podjęcia starań i trudu logistycznego, związanego ze sprowadzeniem wszystkich „segmentów" do Krakowa.

Darczyńcy Archiwum Domowego Pawlikowskich wyłączyli w 2001 r. z daru niewielką liczbę najcenniejszych rękopisów do późniejszego rozporządzenia. W następnych latach udało się Bibliotece pozyskać większość z nich drogą zakupu lub daru.

Dzięki temu w niniejszym tomie mogły znaleźć się opisy brakujących pierwotnie w zbiorze 11 najcenniejszych rękopisów z Archiwum Grottgerowskiego (sygn. 11450, 11465–11467, 11470–11474, 11476) zakupionych w 2007 roku, autografy Juliusza Słowackiego (sygn. 11561) nabyte w 2009 roku a także kupiony w 2011 roku, niemalże w ostatniej chwili przed zamknięciem tomu, pierwodruk *Sonetów* Adama Mickiewicza z jego odręczną dedykacją.

Również w roku 2011, w czasie trwania końcowych prac nad katalogiem, otrzymaliśmy w darze od Pana Kaspra Pawlikowskiego duży i bardzo cenny zbiór listów i autografów utworów Kornela Ujejskiego (sygn. 11455–11459, 11461–11462, 11488, 11493–11495) oraz autografy Jana Kasprowicza (sygn. 11743–11744), za co w tym miejscu chcielibyśmy jeszcze raz serdecznie wyrazić naszą wdzięczność.

Mamy świadomość, że Archiwum w dalszym ciągu jest niepełne, ale jest to już raczej sytuacja nieodwracalna. W papierach Michała Pawlikowskiego znajduje się spis 135 teczek, których nie udało się wywieźć ze Lwowa w czasie drugiej wojny. Znajdowała się w nich m.in. część Archiwum Wolskich (w tym pokaźna ilość korespondencji rodzinnej oraz papiery osobiste Beaty Obertyńskiej) a także fragmenty spuścizny po Janie Gwalbercie Pawlikowskim. Rękopisy te należą obecnie do zbiorów Biblioteki im. W. Stefanyka we Lwowie, gdzie opisane są jako fond (zespół) 76, a wykonane z nich skany dostępne są w Bibliotece im. Ossolińskich we Wrocławiu.

Wszystkie uwagi, dotyczące technicznej strony przygotowania katalogu, zawarte we wstępie do poprzedniego tomu, są aktualne i w obecnym. Do grona „archiwistów" oprócz Michała Pawlikowskiego zostały zaliczone: Wanda Młodnicka, Maryla

Wolska, Beata Obertyńska i Matylda Osterwina, dlatego ich liczne notatki wymieniane w części bibliologicznej opisów, nie wpływają na datowanie rękopisów.

Autorami opisów inwentarzowych są następujące osoby:

mgr Iwona Bator opracowała 118 pozycji sygn. 11560, 11562–11593, 11603, 11605, 11650–11654, 11656–11658, 11665–11668, 11671–11712, 11727–11730, 11778–11786, 11788–11795, 11812, 11815, 11856–11860, 11862.

mgr Grzegorz Fulara opracował 90 pozycji sygn. 11594–11602, 11604, 11606–11607, 11614–11619, 11626–11632, 11659–11664, 11787, 11796–11803, 11805–11811, 11813–11814, 11816–11855, 11861.

dr Monika Jaglarz opracowała 34 pozycje sygn. 11435–11464, 11623–11625, 11772.

mgr Joanna Jaśkowiec opracowała 77 pozycji sygn. 11620–11622, 11633–11649, 11655, 11713–11726, 11731–11734, 11738–11742, 11745–11771, 11773–11777, 11804.

dr Urszula Klatka opracowała 71 pozycji sygn. 11497–11559, 11608–11613, 11669–11670.

mgr Ewa Malicka opracowała 38 pozycji sygn. 11465–11496, 11561, 11735–11737, 11743–11744.

W aneksie zamieszczono opisy Dypl. 636–639 (w wersji skróconej) opracowane przez dr. Wojciecha Świebodę do *Katalogu zbioru dokumentów pergaminowych BJ*.

Przeprowadziły kontrolę opisów i zredagowały tom Monika Jaglarz i Ewa Malicka. Indeks osób, instytucji i miejscowości sporządziła Urszula Klatka.

Ewa Malicka

11435 III. *Niem., pol., łac. 1831–1960. 38,5×55 cm i mniej. K. VI, 81, w tym 8 niezapis.*

Materiały do genealogii rodziny von Wentz (Wenz) zu Niederlahnstein i ich krewnych.

1. Drukowane nekrologi Wentzów.
B ö c k i n g Cornelia z domu von Wenz 1914 k. 1–2. — S c h a l l y Celestyna z domu von Wentz 1893 k. 3, przy tym na k. 4 uwierzytelniony odpis metryki chrztu w 1820 r. z podpisem ks. Alexandra Kuczkiewicza i pieczęcią parafii św. Antoniego we Lwowie 1831. — W e n z Ferdinand von 1858 k. 5, przy tym na k. 6 maszynowy odpis nekrologu. — W e n z Heinrich von 1892 k. 7, przy tym na k. 8–10 trzy wycinki prasowe donoszące o jego śmierci.
Ponadto: na k. 11 fotografia portretu Marii Barbary von Wenz (1775–1838), żony Henryka XVII von Reuss Plauen b.d. oraz na k. 12 wycinek prasowy 1928 z informacją o śmierci Henryka XXVII von Reuss.
2. Drukowane klepsydry Korczyńskich.
K o r c z y ń s k a Elżbieta z domu von Wentz [Antoniowa] 1888 k. 13. — K o r c z y ń s k i Adolf 1880 k. 14. — K o r c z y ń s k i Edward [Jan Boży] 1905 k. 15–16, przy tym na k. 17–20 dwa listy tegoż do NN 1880 w sprawie stanu zdrowia jego siostrzenicy, Maryli Młodnickiej, na k. 21 jego fotografia 1904.
3. Materiały Michała Pawlikowskiego dotyczące historii rodziny Wentz oraz jej rodowej siedziby w Nieder- i Oberlahnstein 1960 i b.d. k. 22–53, w tym m.in. na k. 22–28 wyciąg z „Familienbuchu" rodziny Wentz, maszynopis; na k. 39–49, 51–53 fotografie siedziby rodowej i okolic.
4. Hermann Beckby, *Oberlanhstein. Schicksale einer rheinischen Stadt.* Oberlahnstein 1952 k. 54–81, druk.

Na k. I–VI obwoluty z notatkami Matyldy Osterwiny.
Pieczęć na k. 4.
Dawne sygnatury AP 61, AP 62.
Akc. 3/04, 5/04.

11436 III. *Niem. Ok. 1927. 28×23 cm i mniej. K. I, 416 (k. 1–410, 206a, 283a, 284a, 285a, 286a, 287a).*

Edmund Wenz: „Bruchstücke aus der Lebensgeschichte des Majors, spätern Oberleutnants, Edmund von Wenz [...]".

Wspomnienia z lat 1786–1818 Edmunda von Wenz (1772–1842), uzupełnione wyciągami z korespondencji z roku 1832 [1927] k. 1–405, maszynopis z nielicz-

nymi uwagami odręcznymi. Kopia zamówiona przez Heinza v. Wenz dla [Maryli Wolskiej].

Ponadto: na k. 406 list Heinza v. Wenz do [Maryli Wolskiej] 1927, na k. 407 jego adres ręką M. Wolskiej, na k. 408 potwierdzenie przelewu, na k. 409 fotografia portretu Edmunda v. Wentz, na k. 410 koperta.

Na k. I informacja, że rękopis, z którego sporządzono kopię, zaginął w Niemczech, na k. 410 notatki M. Wolskiej i Matyldy Osterwiny.

Zachowana oryginalna foliacja maszynopisu do k. 317.

Dawna sygnatura AP 63.

Akc. 4/04.

11437 IV. *Niem., pol., łac. 1827–1899. 37×29,5 cm i mniej. K. VIII, 41, w tym 6 niezapis.*

Fragment papierów Teresy Wentz z lat 1827–1899.

I. Dokumenty i pamiątki.

1. Odpis metryki chrztu w 1815 r. z podpisem Alexandra Kuczkiewicza i pieczęcią parafii św. Antoniego we Lwowie 1831 k. 1; dwie fotografie 1892 i b.d. k. 2–3; klepsydra 1899 k. 4; wycinek prasowy z nekrologiem 1899 k. 5; szkic przedstawiający T. Wentz na łożu śmierci 1899 k. 7, opisany na odwrocie przez Marylę Wolską. Przy tym na k. 6, 8 obwoluta, na k. 6 notatki.

2. Świadectwa 1827–1862 (5) k. 9–17, w tym referencje wystawione przez hr. Annę von Revertera i Jana Czaykowskiego k. 16–17.

3. „Upoważnienie działania" dla T. Wentz sygnowane przez władze powstańcze Lwowa 1863 k. 19, przy tym na k. 18 bibułka ze stemplem „W Bogu nadzieja".

II. Rękopisy różne T. Wentz k. 22–32, w tym: na k. 22–27 wiersze i uwagi na tematy religijne i patriotyczne, na k. 28–31 wyciągi z dzieła Jean Paula [Richtera] „Levana", na k. 32 objaśnienia do korespondencji. Przy tym na k. 33 wiersz T. Wentz *Von einer Galizierien*, Wiedeń 1848, druk.

Dodano: na k. 34–38 wiersze 1861–1877 i b.d., rękopisy różnych rąk; na k. 39–40 *Kolędę na rok 1846*, druk oraz na k. 41 teksty pieśni *Święty Boże* [...] i *Boże, coś Polskę* [...] 1889, druk.

Liczne notatki M. Wolskiej, na k. 21 również Matyldy Osterwiny.

Na k. I–VIII obwoluty z notatkami M. Osterwiny.

Pieczęcie na k. 1, 9, 11, 12, 14, 16.

Uszkodzone k. 22–23, 34.

Druk. Fotografia na k. 3 reprodukowana [w:] *Arthur i Wanda. Dzieje miłości Arthura Grottgera i Wandy Monné. Listy-pamiętniki.* Podali do druku M. Wolska i M. Pawlikowski. Medyka-Lwów [1928] T. 1, s. 445.

Dawne sygnatury AP 61, AP 62.

Akc. 5/04.

11438 II. *Niem., pol. 1835–1898. 97 listów, 7 załączników. 23,5×26 cm i mniej. K. 226, w tym 4 niezapis.*

Korespondencja Teresy Wentz z lat 1835–1899.

T. 1: Böcking – Revertera Mary.

Listy następujących:
[B ö c k i n g] Kornelia z domu Wentz 1891–1892 (2) k. 1–6. — C h a j ę c k a S. 1881 i b.d. (2) k. 7–10, na k. 8v notatka Maryli Wolskiej. — D a m e n s t i f t (Praga-Hradschin) b.d. k. 11–12, podpis. Franz Prokop, na k. 13 koperta ze znaczkami. — D z i e d u s z y c k a Aleksandra 1876 k. 14–16, na k. 16 koperta. — J o r d a n C[harlotte] z domu Wentz 1840 k. 17–18, przy tym na k. 19 koperta ze znaczkiem, na k. 20 notatka ręką Maryli Młodnickiej na temat sióstr: Teresy, Elżbiety, Korduli i Celiny Wentz. — [K o r c z y ń s k i] Edward 1871 k. 21–22. — M ł o d n i c k a Maryla [później Wolska] 1882–1898 i b.d. (8) k. 23–37, na k. 23v–24, 26, 36v–37 dopiski Wandy Młodnickiej, na k. 32v–33 dopisek tejże do Karola [Młodnickiego], na k. 34 koperta ze znaczkiem. — M ł o d n i c k a Wanda z domu Monné 1891–1898 i b.d. (13) k. 38–61, na k. 48 dopisek W. Młodnickiej do Maryli Młodnickiej, na k. 60 dopisek ręką Korduli Monné, przy tym na k. 62 koperta. — [M o n n é Kordula z domu Wentz] b.d. k. 63, na k. 63v dopisek Karola [Młodnickiego]. — P o d i n g e r [Adela] 1849 k. 64–65. — R a m s p a c h e r Mariane 1897–1898 (2) k. 67–74, na k. 69 koperta ze znaczkiem, na k. 74 koperta. — R e v e r t e r a Adela [1840]–1842 (10) k. 75–89, na k. 77v, 78v dopiski Anny Revertery. — R e v e r t e r a [Anna] 1835–1865 i b.d. (30) k. 90–164, w tym na k. 113–114 załączony list Matyldy Revertery do rodzeństwa i T. Wentz, na k. 127 koperta, przy tym na k. 165–167 opaski z notatkami na temat listów. — R e v e r t e r a Friedrich 1847–1864 i b.d. (8) k. 168–181. — R e v e r t e r a Friedrieke 1849–1856 i b.d. (15) k. 182–222, listy na k. 182–183, 203–210 ręką Matyldy Revertery, dopiski: na k. 202v Anny Revertery, na k. 222 Matyldy Revertery, na k. 183v tejże do NN Karla, w tym na k. 218 załączony plan mieszkania, na k. 212v znaczek, przy tym na k. 223–224 drukowane zawiadomienie o ślubie Fryderyki z Gustavem Colins de Quieverchin, na k. 224 znaczek. — R e v e r t e r a Mary 1896 k. 225–226.

Uszkodzone k. 9, 22 (połowa obcięta), 44, 100, 101.
Dawne sygnatury AP 61, AP 62, AP 64.
Akc. 3/04, 6/04, 10/04.

11439 II. *Pol., niem. 1840–1854. 49 listów, 7 załączników. 29,5×21 cm i mniej. K. II, 197, w tym 1 niezapis.*

Korespondencja Teresy Wentz z lat 1835–1899.

T. 2: Listy Matyldy Revertery z lat 1840–1854.

49 listów k. 1–194, na k. 2v, 161v dopiski Anny Revertery, na k. 39 Friedricha Revertery, w tym na k. 19 list Adeli Revertery do T. Wentz z dopiskami Matyldy i Anny Revertery, na k. 132 „Prolog von Theophil gesprochen", na k. 133 fragment niezidentyfikowanego utworu dramatycznego, na k. 190 notatki nieznaną ręką na tematy biblijne, na k. 11, 50, 118 koperty.

Przy tym na k. 195–197 obwoluty z notatkami na temat listów.

Na k. I–II obwoluta z notatkami Matyldy Osterwiny.
Uszkodzone k. 175–176, 190.
Dawna sygnatura AP 64.
Akc. 7/04.

11440 II. *Niem. 1855–1860. 34 listy. 22×14 cm i mniej. K. 158, w tym 1 niezapis.*

Korespondencja Teresy Wentz z lat 1835–1899.

T. 3: Listy Matyldy Revertery z lat 1855–1860.

34 listy k. 1–158, na k. 16v dopisek Friedrieke Revertery, na k. 122 odpis wiersza Anny Hartmann o posiadłości Reverterów w Tolet.

Uszkodzone k. 56–57, 78, 87.
Dawna sygnatura AP 64.
Akc. 8/04.

11441 II. *Niem., franc. 1861–1898. 56 listów, 6 załączników. 23×24 cm i mniej. K. 218, w tym 7 niezapis.*

Korespondencja Teresy Wentz z lat 1835–1899.

T. 4: Listy Matyldy Revertery z lat 1861–1898 i b.d.

56 listów k. 1–215, na k. 197–199, 200v, 208v dopiski Anny Revertery, w tym na k. 32–33 list L.B. [Elisabeth von Buturlin, później Revertera] do Matyldy Revertery, na k. 49 wypełniony formularz przesyłki pocztowej, na k. 77–78 odpis listu z 1866 r. Anny Hartmann (s. Marii Serafiny) ręką Matyldy Revertery, na k. 96–99 *Verzeichniss der Päpstlichen Ablässe* [...], druk, na k. 189 telegram, na k. 10, 19, 48, 67 koperty ze znaczkami, na k. 215 koperta.

Ponadto: na k. 216–217 „Statuten für den Orden des gekreuzigten Erlösers" oraz na k. 218 „Geistliche Regel", ręką M. Revertery.

Uszkodzona k. 199.
Dawna sygnatura AP 64.
Akc. 9/04.

11442 III. *Niem., pol. 1840–1901. 47 listów, 1 załącznik. 29×36 cm i mniej. K. 117, w tym 6 niezapis.*

Korespondencja Teresy Wentz z lat 1835–1899.

T. 5: Revertera Teofil – Żeleński.

Listy następujących:
Revertera Teofil 1840–1876 i b.d. (17) k. 1–42, na k. 18, 42 koperty ze znaczkami, k. 13, 41 koperty. — Schally August b.d. k. 43–44. — Schally Celina [Celestyna] 1881–1888 (3) k. 45–50. — Schmid Karoline 1850–1855 (3) k. 51–58. — Skolimowska Izydora b.d. (8) k. 59–77, na k. 76–77 koperty. — [Taborska] Maria [18]80 k. 78–79. — Wenz Ferdinand von 1855 k. 80–81. — Wenz Karl von [18]99 k. 82–83. — Wenz Oskar von 1892–1899 i b.d. (7) k. 84–106, na k. 88 koperta. — [Wolski] Wacław b.d. k. 107, bilet wizytowy. — Żeleński [Władysław] 1867 k. 108, telegram. Przy tym na k. 109–110 trzy koperty ze znaczkami zaadresowane do Teresy von Wenz.

Listy różnych autorów do różnych osób:
Arneth Nina do NN b.d. k. 112, przy tym na k. 113 wycinek prasowy z nekrologiem Alfreda v. Arneth. — Böcking Nini [Kornelia] do NN 1901 k. 114–115. — Revertera Friedrich do [Antona i Anny] Reverterów 1842 k. 116–117.

Liczne notatki M. Wolskiej.
Uszkodzone k. 50, 67, 80–81.
Druk. Listy na k. 66–73 [w:] *Arthur i Wanda. Dzieje miłości Arthura Grottgera i Wandy Monné. Listy-pamiętniki.* Podali do druku M. Wolska i M. Pawlikowski. Medyka-Lwów [1928] T. 1, s. 229, 264–266; T. 2, s. 284; telegram na k. 108 [w:] Tamże T. 2, s. 289.
Dawne sygnatury AP 40, AP 62.
Akc. 3/04, 10/04.

11443 III. *Pol., niem. 1840–1849. 71 listów, 1 załącznik. 34×23 cm i mniej. K. IV, 177, w tym 2 niezapis.*

Listy Teresy Wentz do sióstr [Kordelii Monné i Celestyny Schally] z lat 1840–1849 i b.d.

71 listów k. 1–174, na k. 139 drobny fragment listu, na k. 171–172, 174 listy bez początku, na k. 152–153 list bez końca.

Ponadto: na k. 175–177 opis wrażeń z pobytu w Rzymie w 1847 r. nieznaną ręką.

Na k. I–IV obwoluty z notatkami T. Wentz i M. Wolskiej.
Uszkodzone k. 11–12, 17–18, 28, 54–55, 78, 85, 141–143, 175–177; k. 5–6 po konserwacji.
Dawne sygnatury AP 62, AP 64.
Akc. 11/04.

11444 II. *Niem., franc. 1849–1885. 23,5×20 cm i mniej. K. IV, 22, w tym 4 niezapis.*

Pamiątki po rodzinie Reverterów.

1. Podobizny następujących: R e v e r t e r a Teofil von 1849 k. 1, rysunek tuszem z dedykacją dla Miz [Teresy Wentz]. — R e v e r t e r a Fridrich von b.d. k. 2, miniatura, grafika retuszowana ołówkiem. — R e v e r t e r a Matylda b.d. k. 3–4, dwie fotografie. Przy tym na k. 5 pieczęć lakowa z herbem Reverterów.
2. Rysunki ołówkiem autorstwa: na k. 6 T[eofila] von Revertera 1853, na k. 7 Wandy [Monné] 1861, przy tym na k. 8 notatka M. Revertery.
3. Listy różnych autorów do różnych osób:
[R e v e r t e r a Elisabeth?] Lilly do Matyldy Revertery b.d. k. 9–11. — R e v e r t e r a Matylda do Jana Czajkowskiego 1863 k. 12–13, przy tym na k. 14–15 odpis anonimowego listu do Stanisława Kalickiego. — S y l v a - T a r o n c a Helene do Lilly [Elisabeth Revertera?] 1885 k. 16.

Dodano: na k. 17 modlitwa ręką M. Revertery, na k. 18 obrazek religijny, na k. 19–22 utwór poetycki M. Revertery *Die Einführung des Christenthums in Salzburg*, Salzburg b.d., druk.

Na k. 2v, 3v, 4v, 7v notatki ręką M. Wolskiej.
Na k. I–IV obwoluty z notatkami Matyldy Osterwiny.
Pieczęć na k. 5.
Uszkodzona k. 18.
Z papierów Teresy Wentz.
Dawne sygnatury AP 64, AP 65.
Akc. 12/04.

11445 III. *Niem., franc., pol. 1850–1904. 30×29,5 cm i mniej. K. II, 17, w tym 4 niezapis.*

Drukowane zawiadomienia dotyczące głównie rodziny Reverterów i ich krewnych.

Nekrologi następujących:
H a r t m a n n Friedrich von 1850 k. 1, przesłane do Teresy Wentz, na k. 1v znaczek. — H a r t m a n n Ludwig von 1881 k. 2. — L e d e r e r o w a Marcela 1894

k. 3–4. — Mac-Caffry Keanmore Glorvine 1896 k. 5. — Revertera-Salandra Anna von 1881 (3) k. 6–8. — Revertera-Salandra Anton von 1867 k. 9. — Revertera-[Salandra] Elisabeth von z domu Buturlin 1899 k. 10. — Revertera-Salandra Friedrich von 1904 k. 11, przesłany na adres Młodnickich, na k. 11v znaczek. — Revertera-Salandra Mathilde von 1904 k. 12, przesłany na adres Młodnickich, na k. 12v znaczek. — Ringseis Emilie 1895 k. 13.

Przy tym na k. 14–17 dwa zawiadomienia o ślubie Friedricha von Revertera Salandra z Elisabeth Buturlin 1863.

Na k. I–II obwoluta z notatkami Matyldy Osterwiny.
Nekrologi z papierów Teresy Wentz, Wandy i Maryli Młodnickich.
Dawna sygnatura AP 64.
Akc. 13/04.

11446 IV. *Pol., łac. 1868–1926. 47,5×57 cm i mniej. K. II, 41, w tym 4 niezapis.*

Fragment papierów Wandy Młodnickiej z domu Monné z lat 1868–1923.

1. Dokumenty osobiste: odpis metryki chrztu w 1850 r. 1889 k. 1; testament W. Młodnickiej 1920 k. 2–3 oraz na k. 4–5 dyspozycje W. Młodnickiej odnośnie pochówku. Przy tym na k. 6 koperta z fragmentem tkaniny i napisem ręką Maryli Wolskiej: „Strzępeczek z tiulowej białej sukni Babci, w której poznała Grottgera na Strzelnicy d[nia] 13/I 1866".

2. Utwory dedykowane W. Młodnickiej: trzy wiersze Leopolda Starzeńskiego 1878 i b.d. k. 7–11, rękopis; „Ofiarowując pęk włosów z brody do P. NN" b.d. k. 12–13, rękopis; Kornela Ujejskiego *Do Panny W.M.* k. 24v, w obrębie „Strzechy" 1868, nr 9 k. 14–31.

3. Wizerunki W. Młodnickiej (3) k. 33–36, wycinki prasowe. Przy tym na k. 32, 37 obwoluta z notatką Maryli Wolskiej na temat rysunków Karola Młodnickiego.

4. Papiery związane ze śmiercią W. Młodnickiej: na k. 38 drukowana klepsydra 1923; na k. 39–40 dwa nekrologi, wycinki prasowe.

Przy tym wiersz Zofii Romanowiczówny „Modlitwa za Ojczyznę" k. 41, maszynopis.

Liczne notatki M. Pawlikowskiego i M. Wolskiej.
Uszkodzona k. 1.
Druk. Odpis metryki chrztu na k. 1 [w:] W. Studencki, *Wanda Młodnicka z domu Monné*. „Przegląd Humanistyczny" R. 18: 1974, z. 5.
Na k. 2 pieczątka „Archiwum Pawlikowskich".
Dawne sygnatury AP 22, AP 39–AP 41, AP 44, AP 644.
Akc. 14/04, 19/04, 22/04.

11447 II. *Pol., niem. Ok. 1883. 25×20 cm i mniej. T. 1–3; t. 1: k. II, 110 (s. 1–215, 56a–b, 61a, 176a–b), w tym 1 niezapis.; t. 2: k. II, 24 (s. 1–46, 10a–b), w tym 1 niezapis; t. 3: k. 47 (s. 1–88, 30a–b, 46a–b, 71a–b), w tym 2 niezapis.*

Wanda Młodnicka: Pamiętnik.

Autograf wspomnień obejmujących okres od ok. 1853 r. do pogrzebu Artura Grottgera we Lwowie w lipcu 1868 r.

T. 1: „Pamiętnik Wandy" k. I–II, s. 1–215, na s. 61–61a koperta z adnotacją W. Młodnickiej: „Od Artura. Liść z grobu Mickiewicza. Przysłany z uroczystości w Montmorency z dnia 9go czerwca 1866".

Uszkodzone s. 49–56, 178–181.

Notes w czarnej, płóciennej oprawie oraz luźne kartki. Na okładce tytuł: „Pamiętnik Wandy" ręką B. Obertyńskiej. Na k. I tytuł ręką M. Pawlikowskiego.

Druk. Fragment od s. 165 [w:] *Arthur i Wanda. Dzieje miłości Arthura Grottgera i Wandy Monné. Listy-pamiętniki.* Podali do druku M. Wolska i M. Pawlikowski. Medyka-Lwów [1928] T. 1, s. 131–152.

Na k. 1 pieczątka „Archiwum Pawlikowskich".

T. 2: Ciąg dalszy pamiętnika k. I–II, s. 1–46, poszyt.

Na k. I notatka Michała Pawlikowskiego z datą [19]59.

Druk. Fragmenty [w:] *Arthur i Wanda.* j.w., T. 1, s. 152–153, 185–195, 246–254.

T. 3: Ciąg dalszy pamiętnika s. 1–88, poszyt i luźne kartki.

Uszkodzone s. 71a–b.

Druk. Fragmenty [w:] *Arthur i Wanda.* j.w., T. 1, s. 254–263, 266–269, 335–347, 466–471; T. 2, s. 304–311.

Dawna sygnatura AP 41.
Akc. 15/04.

11448 III. *Pol. Ok. 1928. 25,5×20,5 cm i mniej. K. 99.*

Wanda Młodnicka: Pamiętnik.

1. „Pamiętnik Wandy Młodnickiej (Początek niedrukowany w dziele *Arthur i Wanda*)" b.d. k. 1–46, kopia maszynowa z odręcznymi poprawkami. Na k. 2 fotografia popiersia W. Młodnickiej dłuta Karola Maszkowskiego.

2. „Pamiętnik Wandy Monné-Młodnickiej w wycinkach dzieła *Arthur i Wanda*" 1928 k. 47–99, luźne składki książki *Arthur i Wanda. Dzieje miłości Arthura Grottgera i Wandy Monné. Listy-pamiętniki.* Podali do druku Maryla Wolska i Michał Pawlikowski. Medyka-Lwów [1928] T. 1–2.

Na k. 1, 48 tytuły ręką M. Pawlikowskiego.
Oryginał zob. rkp BJ 11447 III t. 1, s. 1–165.
Dawne sygnatury AP 41, AP 644.
Akc. 16/04.

11449 IV. *Pol. Ok. 1899–1917. 34×21 cm i mniej. K. 24.*

Wanda Młodnicka: Drobne utwory.

1. Juliusz Lessing, „Podróż Chodowieckiego z Berlina do Gdańska", w przekładzie W. Młodnickiej b.d. k. 1–15, w tym: na k. 1–9 autograf, na k.10–15 maszynopis, bez końca.

Utwór nieodnaleziony w druku.

2. W. Młodnicka, *Noc księżycowa* k. 16, wycinek prasowy ze „Słowa Polskiego" 1899, nr 131.

Przy tym: na k. 17 spis prac literackich W. Młodnickiej, maszynopis z odręcznymi poprawkami oraz na k. 18–24 zapiski jej ręką, w tym: na k. 18 wiersz, na k. 21–23 relacja z 1917 r. na temat jeńców włoskich.

Na k. 23v notatka M. Pawlikowskiego z 1929 r.
Uszkodzone k. 17, 21.
Dawne sygnatury AP 22, AP 41, AP 644.
Akc. 17/04.

11450 I. *Pol. XIX/XX w. 13,5×9,5 cm. K. 52 (s. 1–104), w tym 1 niezapis. Opr. płpłt.*

Szkicownik Wandy Młodnickiej.

Autograf s. 1–104, notes.

1. 48 rysunków ołówkiem, w tym: na s. 13 postacie Jadwigi Sawczyńskiej z córką Leonią, na s. 15 portret Zofii Skólimowskiej a na s. 61 – Hańdzi Wołkowicz, na s. 49 fronton dworu w Pieczygórach. Rysunki częściowo podpisane lub datowane przez W. Młodnicką, na s. 13 podpis ręką Beaty Obertyńskiej, na s. 99 – Maryli Wolskiej.

2. Notatki Wandy Młodnickiej s. 19, 28, 52, 68.

3. Dwa portrety ołówkiem autorstwa Karola Młodnickiego: na s. 52 Władysława Pańkowskiego, na s. 99 Józefa Tretiaka.

4. „Wypisy z podróży Dr. Morysona po Polsce w wieku 16tym za Zygmunta" [z: Aleksander Kraushar, *Notatki Anglika Morisona z podróży po Polsce odbytej w 1593 r.*, „Przewodnik Naukowy i Literacki" 1891] s. 1–6, ręką Karola Młodnickiego.

Notatka ręką M. Pawlikowskiego na wyklejce przedniej okładziny.
Uszkodzone s. 73–78.
Notes w czarnej oprawie.
Dawna sygnatura AP 18/3.
Akc. 557/07.

11451 II. *Pol. i rjęz. 1869–1916. 72 listy, 9 załączników. 23×14, 5 cm i mniej. K. 182, w tym 13 niezapis.*

Korespondencja Wandy Młodnickiej z lat 1864–1922.

T. 1: Andriolli – Grabowski.

Listy następujących:
A n d r i o l l i Natalia 1892–1893 i b.d. (3) k. 1–6, przy tym na k. 7 bilet wstępu na ekspozycję Blanc & Noir [w Paryżu]. — A s z p e r g e r Aniela [z Kamińskich] 1874–1893 i b.d. (10) k. 8–27, na k. 11–12, 14, 25–27 bilety wizytowe, na k. 10, 19 koperty ze znaczkami, na k. 13, 22 koperty. — B e ł z a Władysław 1890–1899 i b.d. (5) k. 28–35, na k. 29v przyklejony fragment koperty ze znaczkiem, przy tym na k. 36, 38 dwa wiersze W. Bełzy 1890 i b.d., na k. 37 wierszyk ręką W. Młodnickiej. — B ö c k i n g Georg 1914–1916 (2) k. 39–43, na k. 41 koperta ze znaczkiem. — [B ö k i n g Kornelia] z domu Wenz (Nini) 1902 k. 44–47. — B o h d a n o w i c z [Antoni Edmund] 1897 k. 48–49. — B r a n d e s Georg 1898–1899 (3) k. 50–58, na k. 52, 55, 58 koperty ze znaczkami. — B r e z a n i j Feliksa [Felicja] z Kłopotowskich [1 v. Skolomowska] b.d. (2) k. 59–61, na k. 61 bilet wizytowy. — B r e z a n i j Maurycy b.d. k. 62, bilet wizytowy. — B r o d o w s k a A. 1902 (2) k. 63–68. — B r z o s t o w s k i M. b.d. k. 69–70. — B u l i k o w s k a Olga [18]86 k. 71–72. — C y n k Florian 1873–1878 (2) k. 73–76. — D a r o w s k i - [Weryha] M[ieczysław] 1884–1886 (7) k. 77–91, na k. 91 koperta, przy tym na k. 92v–93 wiersz „Staruszek" z podpisem Darowskiego, na k. 92 fragment innego wiersza. — D ę b s k i Władysław ks. 1882–1885 (4) k. 94–109, w tym na k. 102–103 list ks. F. Foleya do Dębskiego 1882 wraz z kopertą, na k.106–109 odpis listu ks. Dębskiego do Kazimierza Żulińskiego z 1880 r., przy tym na k. 110 koperta z adresem W. Młodnickiej. — D o b o s i e w i c z Stanisław b.d. k. 111–112. — D u c h i ń s k a Seweryna 1892–1897 i b.d. (8) k. 113–127, na k. 127 koperta ze znaczkiem, na k. 120v znaczki. — [D u c h i ń s k i] Franciszek (Kijowianin) 1892–1893 i b.d. (6) k. 128–148, w tym na k. 142 odpis listu kardynała M[ariano] Rampolli do Duchińskiego. — [F i l i p p i] Parys 1869–1870 (3) k. 149–156, na k. 155v notatka W. Młodnickiej, na k. 155–156 koperty ze znaczkami. — G a r b o w s k i Tadeusz 1893 (3) k. 157–166. — G a w a l e w i c z M[arian] 1898 k. 167–168. — „G a z e t a P o l s k a", redakcja, Warszawa 1884 k. 169–170, podpis. Edward Leo, przy tym na k. 171–172 list Edwarda Leo do Wł[odzimierza] Zagórskiego. — G i e ł g u d Leontyna 1881 k. 173–174. — G n a t o w s k i Jan [ks.] 1888 k. 175–176. — G o r e c k a Maria [z Mickiewiczów] 1893 k. 177–178, na k. 178 koperta ze znaczkiem, przy tym na k. 179 fotografia przedstawiająca: inż. inż. S. Kosińskiego, M. Machalskiego i NN. — G r a b o w s k i A[ndrzej] b.d. k. 180–182, na k. 182 koperta.

Liczne notatki M. Pawlikowskiego i M. Wolskiej.
Uszkodzone k. 4, 92–94.

Dawne sygnatury AP 37, AP 38, AP 40, AP 41, AP 61.
Akc. 20/04, 27/04, 63/04, 64/04.

11452 III. *Pol., niem., franc. 1866–1922. 77 listów, 6 załączników. 30×23,5 cm i mniej. K. 166, w tym 8 niezapis.*

Korespondencja Wandy Młodnickiej z lat 1864–1922.

T. 2: Grottger – Merwart.

Listy następujących:
Grottger Jarosław 1868–1885 (3) k. 1–8, na k. 3 koperta ze znaczkiem, na k. 6 koperta, przy tym na k. 9 fotografia J. Grottgera. — Grottgerowa Krystyna 1867–1869 i b.d. (23) k. 10–52, na k. 19v dopisek Muni [Marii z Grottgerów Sawiczewskiej], na k. 39v dopisek Jarosława Grottgera, na k. 42, 50–52 koperty ze znaczkami, na k. 16 koperta. — Grzywińska A. 1880–1882 (2) k. 53–56, na k. 54v dopiski dzieci, m.in. Marii, Józefa i Stefana Grzywińskich, na k. 56 córki, A. Grzywińskiej. — H. Alteberg, G. Seyfert, E. Wedel & Ska. Księgarnia we Lwowie 1919 k. 57, przy tym na k. 58 brulion listu do T. Nalepy w sprawie sprzedaży książek W. Młodnickiej. — Hartog Marie 1905 k. 59, na k. 59v znaczki. — Janowska Paulina 1880 k. 60, bilet wizytowy. — Jezierski Eustachy 1881 k. 61, bilet wizytowy. — Jędrkiewicz Edwin 1922 k. 62. — Kantecki Klemens b.d. k. 63–64. — Konopnicka Maria 1891–1903 i b.d. (16) k. 65–109, na k. 67, 74, 82, 85, 88, 91, 97, 100, 105–108 koperty ze znaczkami, na k. 77, 109 koperty, na k. 94v znaczek. — Kościałkowska Wila [Wilhelmina] Zyndram- 1898–1900 (2) k. 110–113. — Kratochwil Marcin 1870 k. 114–115. — Księgarnia Polska Bernarda Połonieckiego we Lwowie 1920 k. 116, przy tym na k. 117–118 dwie umowy wydawnicze. — Kubicka b.d. k. 119–120. — Kw[iatkowska] Olimpia 1893 k. 121–122. — Leopold Schimser we Lwowie 1901 k. 123, podpis. Wiktoria Schimser. — Lisowska Albina [później Miszkiewicz] 1894 i b.d. (3) k. 124–130, na k. 126 koperta ze znaczkiem. — Lisowska M. 1892 k. 131–133. — Łącka z Rzewuskich 1880 k. 134–135. — Łoziński Wł[adysław] 1889 k. 136. — Mac Caffrey Mathilde 1896 k. 137–138. — [Maryańska] Aniela [z Młodnickich] 1906 k. 139. — Maszkowska M[arica z domu Ferre] 1890 k. 140–141. — Maszkowski Karol 1886 i b.d. (2) k. 142–147, na k. 146 dopisek M. Maszkowskiej, na k. 144, 147 obwoluta z notatkami W. Młodnickiej. — Maszkowski Rafał 1884–1892 (2) k. 148–152, na k. 152 koperta ze znaczkiem, przy tym na k. 153 fotografia tegoż z żoną, Józefą z Goreckich. — [Mecenzeffi] Maria 1866 i b.d. (2) k. 154–158. — Merwart P. Mme 1892 i b.d. (5) k.159–165, na k. 159 bilet wizytowy, na k. 164 koperta ze znaczkiem, na k. 165 koperta, przy tym na k. 166 drukowany bilet wstępu na recital Mariusa Laisne'a.

Liczne notatki M. Wolskiej i M. Pawlikowskiego.
Uszkodzone k. 10, 13–14, 70, 78–79, 86, 89, 92.
Druk. Listy na k. 4–8 [w:] *Arthur i Wanda. Dzieje miłości Arthura Grottgera i Wandy Monné. Listy-pamiętniki.* Podali do druku M. Wolska i M. Pawlikowski. Medyka-Lwów [1928] T. 2, s. 344–345, 348; listy na k. 11–12, 23–24, 26–28, 32–33, 38–39, 43–44 [w:] Tamże T. 1, s. 464–465, 483–484; T. 2, s. 219–220, 287–288, 326, 332; listy na k. 65–109 [w:] *Listy Marii Konopnickiej do Wandy Młodnickiej ze zbiorów Archiwum Domowego Pawlikowskich.* Oprac. M. Jaglarz, „Biuletyn Biblioteki Jagiellońskiej" R. 61: 2011; fotografia na k. 9 reprodukowana [w:] *Arthur i Wanda* [...] T. 1, s. 483.
Dawne sygnatury AP 11, AP 13, AP 18, AP 36, AP 38–AP 41, AP 46, AP 61, AP 64.
Akc. 20/04–22/04, 29/04, 34/04.

11453 II. *Pol., niem., franc. 1866–1908. 67 listów, 6 załączników. 27×21,5 cm i mniej. K. 173, w tym 6 niezapis.*

Korespondencja Wandy Młodnickiej z lat 1864–1922.

T. 3: Mickiewicz – Sawiczewska.

Listy następujących:
M i c k i e w i c z M[aria z Malewskich] 1892–1893 i b.d. (3) k.1–6, na k. 6 koperta. — M i c k i e w i c z Władysław 1892–1908 i b.d. (5) k. 7–17, na k. 11v, 12v–13 dopiski żony Marii, na k. 16 bilet wizytowy, na k. 9, 17 koperty ze znaczkami. — M ł o d n i c k i Karol 1869 i b.d. (2) k. 18–21, na k. 20 bilet wizytowy, na k. 21 koperta. — M o n c z u ń s k a Teodora b.d. k. 22, list skierowany także do [Karola Młodnickiego]. — N a b i e l a k o w a Zofia 1892 i b.d. (5) k. 23–29, listy na k. 24–25, 28–29 także do [Maryli Wolskiej], przy tym na k. 30 koperta ze znaczkiem. — N a r t o w s k a Bronisławowa z Kotkowskich 1892 k. 31–32, na k. 31 bilet wizytowy, na k. 32 koperta ze znaczkami, przy tym na k. 33 bilet wizytowy Bronisława Nartowskiego, na k. 34 – Ignacii [!] Ostoja Kotkowskiej. — N a r z y m s k i Erazm 1908 k. 35–37, na k. 37 koperta ze znaczkami. — P a d l e w s k a M[elania z Pokutyńskich] 1892–1897 (6) k. 38–51. — [P e r k o w s k a] Jan[ina z Drobczyńskich] 1866 k. 52–53. — P i a s e c k a Kl[ementyna] 1890–1895 (2) k. 54–57. — [R a c i b o r o w s k a] E. 1878 k. 58–59. — R a m s p a c h e r Mariane 1897 k. 60–61. — R e v e r t e r a Marie 1904 k. 62–64, na k. 63 koperta ze znaczkiem, w tym na k. 64 nekrolog Friedricha von Revertera 1904. — R e v e r t e r a Mathilde 1891–1893 i b.d. (6) k. 65–78, list na k. 74 skierowany także do Maryli Wolskiej, na k. 69 koperta ze znaczkiem. — R e v e r t e r a Teofil 1868 k. 79–80. — R e y z n e r Mieczysław 1891–1900 i b.d. (13) k. 81–137, na k. 83, 86v–87, 89, 90v–91, 94–95, 99v–100, 106, 125 rysunki piórem. — R i n g s e i s Bettine 1892–1895 i b.d (3) k. 138–142. — R i n g s e i s Emilie 1891 k. 143, na k. 143v znaczek. — R o d a k o w s k i Henryk 1884 k. 144–146, na k. 146 koperta ze znaczkiem. — R o m a n e t Leonie de z domu Blühdorn 1875 i b.d. (4) k. 147–151, na k. 149–151 bilety wizytowe, przy tym na k. 152–153 nekrolog Victora

de Romanet 1877. — S a w c z y ń s k a Jadwiga z Ekielskich 1887 k. 154–155, przy tym na k. 156–157 wiersz „W noworoczną noc" ręką Sawczyńskiej oraz na k. 158–159 jej nekrolog 1906. — S a w c z y ń s k i Henryk 1890 k. 160–162. — S a w i c z e w s k a Maria z Grottgerów 1868–1885 i b.d. (6) k. 163–173, na k. 164, 173 dopiski Krystyny Grottgerowej, k. 169 koperta ze znaczkami.

Notatki M. Pawlikowskiego i M. Wolskiej.
Uszkodzone k. 53, 74, 78, 138–139.
Druk. List na k. 52–53 [w:] *Arthur i Wanda. Dzieje miłości Arthura Grottgera i Wandy Monné. Listy-pamiętniki.* Podali do druku M. Wolska i M. Pawlikowski. Medyka-Lwów [1928] T. 1, s. 273–274; list na k. 170 [w:] Tamże T. 1, s. 333.
Dawne sygnatury AP 12–AP 14, AP 36–AP 41, AP 48.
Akc. 21/04, 22/04, 29/04, 34/04, 69/04, 71/04.

11454 IV. *Pol., niem., franc. 1864–1911. 92 listy, 5 załączników. 34×23 cm i mniej. K. 203, w tym 13 niezapis.*

Korespondencja Wandy Młodnickiej z lat 1864–1922.

T. 4: Skólimowska – Żuliński.

Listy następujących:
S k ó l i m o w s k a Aniela b.d. k. 1, bilet wizytowy. — S k ó l i m o w s k a Bronisława b.d. k. 2, bilet wizytowy. — S k ó l i m o w s k a Izydora 1864–1874 i b.d. (39) k. 3–84, na k.74, 80 obwoluta z notatkami Maryli Wolskiej, na k. 9 bilet wizytowy, na k.12, 15, 21, 44, 83, 84 koperty ze znaczkami, na k. 81–82 koperty, na k. 24 znaczek, przy tym: na k. 85–86 oświadczenie rodziny Skólimowskich na temat okoliczności powstania w Dyniskach kartonów z cyklu *Lituania* A. Grottgera, na k. 87 fotografia fragmentu kartonu „Widzenie" z tego cyklu. — [S k ó l i m o w s k a] Zofia b.d. k 88. — S t o j o w s k i Zygmunt 1893 k. 89–90. — S t y k a Jan 1889–1900 (2) k. 91–97, na k. 91–94 podobizna listu, na k. 97 koperta ze znaczkami. — S u c h o d o l s k a L[isbeth] Zdzisławowa b.d. k. 98–99. — S u c h o d o l s k i Zdzisław 1892–1894 (2) k. 100–103, na k. 103 koperta ze znaczkami. — S z y m a n o w s k a [Michalina z Naimskich] Wacławowa 1890 k. 104–105. — T a r n o w s k i Stanisław 1873–1874 (2) k. 106–112, na k. 111–112 koperty. — T e o d o r P a p r o c k i i S k a w W a r s z a w i e 1885 k. 113. — T o t h o w a Róża z Ziętkiewiczów 1867 i b.d (3) k. 114–119, przy tym na k. 120–121 jej nekrolog 1911. — W e n z Emilie von b.d. (4) k. 122–132, na k. 132 koperta ze znaczkiem. — W e n z Johanna von 1901–1906 (2) k. 133–136. — W e n z Karl von b.d. k. 137, bilet wizytowy, przy tym na k. 138 koperta ze znaczkiem. — W e n z Oskar von 1895–1906 (5) k. 139–148, na k. 147 znaczek, przy tym na k. 149 fragment koperty zaadresowanej do O. v. Wenz. — [W e n z] Teresa b.d. (4) k. 150–156, na k. 153v–154 dopiski Kordelii Monné, list na k. 154 bez początku, na k. 153v skierowany także do Maryli

Wolskiej, na k. 155–156 odpis listu [Teresy Wenz i Kordelii Monné do Wandy Młodnickiej z rodziną] ręką W. Młodnickiej. — W i e n i a w s k i Henryk 1877 k. 157–158. — W i ś n i e w s k i ks. b.d. k. 159. — [W i t a s z e w s k a] Emilia 1870 k. 160–162, na k. 162 koperta ze znaczkiem. — Z a g ó r s k i Włodzimierz 1884–1885 (3) k. 163–171, na k. 167 koperta ze znaczkiem. — Z a l e s k i Dyonizy 1893 k. 172–174, na k. 174 koperta ze znaczkiem. — Z a ł u s k a Janina 1869 k. 175. — Z i p p e r Albert 1910 k. 176–177, przy tym na k. 178–179 drukowany życiorys tegoż. — Ż u l i ń s k a Barbara 1874 k. 180, bilet wizytowy. — Ż u l i ń s k i Józef 1877–1891 (2) k. 181–183, na k. 183v dopisek Ł[ucji] Ż[ulińskiej], na k. 181 bilet wizytowy. — Ż u l i ń s k i Tadeusz 1878–1884 (2) k. 184–185, bilety wizytowe. — Listy nieustalonych autorów 1896–1908 i b.d. (3) k. 186–189, na k. 188 znaczki, przy tym na k. 191–193 koperty ze znaczkami a na k. 190 koperta zaadresowana do Wandy Młodnickiej, na k. 194 bilet wizytowy Tadeusza Krobickiego.

Ponadto fragment korespondencji Kordelii Monné. Listy następujących: G r o t t g e r o w a Krystyna 1868 i b.d. (3) k. 195–201, na k. 198 rysunek ołówkiem, na k. 195 telegram, na k. 201 koperta ze znaczkiem. — S a w i c z e w s k i Władysław 1867 k. 202–203.

Liczne notatki M. Wolskiej i M. Pawlikowskiego.

Uszkodzone k. 17–18, 38, 48, 62–63, 69, 100–101, 187.

Druk. Listy na k. 29–37, 40–42, 291–293, 329 [w:] *Arthur i Wanda. Dzieje miłości Arthura Grottgera i Wandy Monné. Listy-pamiętniki.* Podali do druku M. Wolska i M. Pawlikowski. Medyka-Lwów [1928] T. 1, s. 281–282, 285–286, 359, 462–463; T. 2, s. 135–137; listy na k. 114–119 [w:] Tamże T. 2, s. 262–263, 277–278, 286–287.

Dawne sygnatury AP 13, AP 14, AP 27, AP 36–AP 41, AP 61, AP 62, AP 644.

Akc. 11/04, 22/04, 24/04, 27/04.

11455 I. *Pol. 1878–1885. 38 listów, 5 załączników. 19,5×13 cm i mniej. K. 140 (s. 1–268, 26a–b, 115a–d, 116a–d, 216a–b), w tym 1 niezapis.*

Korespondencja Wandy Młodnickiej z lat 1864–1922.

T. 5: Listy Kornela Ujejskiego z lat 1884–1885.

37 listów s. 1–134, 139–268, 26a–b, 115a–d, 116a–d, 216a–b, na s. 63 rysunek, na s. 130–134 „Oda do Poezji", na s. 130–131 poprawki ręką Wandy Młodnickiej, na s. 117–118, 216a–b koperty ze znaczkami.

Załączono: na s. 83–86 „Rymowane kokieterie", na s. 103–104 „Że Ciebie kocham wiedzą o tem ptaki...", na s. 171–174 kopię ręką K. Ujejskiego jego listu do Mieczysława [Darowskiego] z 1885 r., na s. 225–232 „Przemówienie na obchodzie w cześć Mickiewicza, odbytym d. 28 listopada 1885 w Radziechowie", na s. 267–268 „Barkarolę (r. 1878)".

Ponadto na s. 135–138 list K. Ujejskiego do Karola Młodnickiego.

Na 83, 103, 157, 171, 215 notatki M. Pawlikowskiego.

Rękopis posiada starą paginację i numerację listów 1–36, 10a, 49 (list na s. 26a–b przełożony z t. 6 dla zachowania chronologii). Listy datowane i niedatowane ułożone w jednym ciągu chronologicznym, ustalonym prawdopodobnie przez M. Pawlikowskiego, zostały następnie ponumerowane i spaginowane przed zmikrofilmowaniem w Bibliotece im. Ossolińskich we Wrocławiu.

List na s. 115–116 pocięty (pięć fragmentów karty), usunięto z niego część tekstu.

Druk. Listy do Młodnickich, bez umieszczonych w nich wierszy i załączników [w:] *Wielkie serce: korespondencja Kornela Ujejskiego z rodziną Młodnickich.* Zebrał, opracował i wstępem opatrzył Z. Sudolski. Warszawa 1992, T. 1; list do Darowskiego na s. 171–174 [w:] Tamże T. 2 Aneks; wiersze: na s. 130–134 „Życie" 1887, nr 6; na s. 103–104 „Lamus" T. 2: 1909–1910, s. 105; na s. 267–268 „Lamus" T. 4: 1912, s. 292; na s. 83–86 [w:] K. Ujejski, *Poezje nieznane.* Z rękopisu opracował i wstępem opatrzył Z. Sudolski. Warszawa 2003, s. 115–116; przemówienie na s. 225–232 [w:] K. Ujejski, *Przemówienia.* Przemyśl 1893.

Dawna sygnatura AP 42.

Akc.180/11, 181/11.

11456 II. *Pol. 1886. 30 listów, 7 załączników. 45,5×28, 5 cm i mniej. K. 138 (s. 269–404, 407–548), w tym 2 niezapis.*

Korespondencja Wandy Młodnickiej z lat 1864–1922.

T. 6: Listy Kornela Ujejskiego z roku 1886.

29 listów s. 269–404, 407–494, 499–548, na s. 315–351 żartobliwy „Opis dokładny wszystkich majętności w pokojach... Kornela Ujejskiego...", na s. 548 notatka Wandy Młodnickiej, list na s. 447–448 skierowany także do Karola Młodnickiego, na s. 385–286 bilet wizytowy, na s. 403–404 telegram.

Na s. 379–380 koperta ze znaczkami, na s. 375, 418 znaczki.

Załączono: na s. 311–314 kopię ręką K. Ujejskiego jego listu do Prezesa Stowarzyszenia „Gwiazdy", na s. 375–378 nr 288 „Gońca Wielkopolskiego" z 1886 r., na s. 415–418 drukowany nekrolog Teresy z Szubertów Komorowskiej, zaadresowany do Karolów Młodnickich, na s. 453–460 kopię ręką K. Ujejskiego jego listu do [Marii Ludwikowej Wolskiej], na s. 507–510 list Antoniego Sozańskiego do K. Ujejskiego z brulionem odpowiedzi adresata, na s. 537–540 kopię nieustaloną ręką „Przemówienia na Wieczorze Mickiewiczowskim d. 28 listopada b.r. [1886] w Radziechowie" K. Ujejskiego, na s. 547–548 „Projekt bardzo taniego i popularnego tomika w osobnych dziewięciu tomikach".

Ponadto na s. 495–498 list K. Ujejskiego do [Józefa Żulińskiego] z 1886 r.

Na s. 453 notatka M. Pawlikowskiego.

Rękopis posiada starą paginację i numerację listów 37–48, 50–68, 49a (list nr 49 zob. t. 5 s. 26a–b). Listy datowane i niedatowane ułożone zostały w jednym ciągu chronologicznym, ustalonym najprawdopodobniej przez M. Pawlikowskiego, a następnie ponumerowane i spaginowane przed zmikrofilmowaniem w Bibliotece im. Ossolińskich we Wrocławiu.

Druk. Listy do Młodnickiej (bez załączników) [w:] *Wielkie serce: korespondencja Kornela Ujejskiego z rodziną Młodnickich.* Zebrał, opracował i wstępem opatrzył Z. Sudolski. Warszawa 1992, T. 1; pozostałe listy oraz projekt na s. 547–548 [w:] Tamże T. 2 Aneks; przemówienie [w:] K. Ujejski, *Przemówienia.* Przemyśl 1893.

Dawna sygnatura AP 42.

Akc. 181/11.

11457 I. *Pol., niem. 1887. 38 listów, 6 załączników. 20×12,5 cm i mniej. K. 129 (s. 549–806), w tym 7 niezapis.*

Korespondencja Wandy Młodnickiej z lat 1864–1922.

T. 7: Listy Kornela Ujejskiego z roku 1887.

38 listów s. 549–804, na s. 682 wiersz „Co mi tam! Mam serce twoje", na s. 766 „Czterdzieści lat idziesz wytrwale.." [wiersz ku czci Antoniego Pietkiewicza (Adama Pługa)], list na s. 733–734 na bilecie wizytowym K. Ujejskiego, na s. 737–738 koperta ze znaczkiem.

Załączono: na s. 805–06 autograf wiersza „Chcę być szczęśliwy jak jaki Bóg", na s. 611–614 kopię ręką K. Ujejskiego jego listu do [Marii Ludwikowej Wolskiej], na s. 705–708 przemówienie „Nad trumną ś.p. Henryka Kozickiego w Chomiakówce, d. 1 września 1887", na s. 735–736 potwierdzenie nadania listu, na s. 767–768 „Ustęp z wiersza Lenartowicza o Słowackim i Krasińskim" ręką K. Ujejskiego, na s. 797–800 kopię umowy pomiędzy Ujejskim a Wydawnictwem „Brockhaus" w Lipsku.

Na s. 611 notatka M. Pawlikowskiego.

Rękopis posiada starą paginację i numerację listów 69–107. Listy datowane i niedatowane ułożone zostały w jednym ciągu chronologicznym, ustalonym prawdopodobnie przez M. Pawlikowskiego, a następnie ponumerowane i spaginowane przed zmikrofilmowaniem w Bibliotece im. Ossolińskich we Wrocławiu.

Wiersz Lenartowicza – odpis z druku w „Dzienniku Polskim" 1887.

Druk. Listy do Młodnickiej (bez załączników) [w:] *Wielkie serce: korespondencja Kornela Ujejskiego z rodziną Młodnickich.* Zebrał, opracował i wstępem opatrzył Z. Sudolski. Warszawa 1992, T. 1–2; wiersz na s. 805–806 [w:] K. Ujejski, *Poezje nieznane.* Oprac. Z. Sudolski. Warszawa 1993, s. 62; list do Wolskiej na s. 611–614 oraz umowa na s. 797–800 [w:] Tamże, T. 2 Aneks; przemówienie na s. 705–708 [w:] K. Ujejski, *Przemówienia*, Przemyśl 1893.

Dawna sygnatura AP 42.

Akc. 182/11.

11458 I. *Pol. 1888. 41 listów, 5 załączników. 35×19 cm i mniej. K. 123 (s. 805–1046, 862a–b), w tym 7 niezapis.*

Korespondencja Wandy Młodnickiej z lat 1864–1922.

T. 8: Listy Kornela Ujejskiego z roku 1888.

40 listów s. 805–1036, 1041–1046, 862a–b, na s. 883–887 kantata poetycka „Vita nuova", na s. 981–982 koperta ze znaczkami.

Załączono: na s. 809–812 ręką Ujejskiego projekt reklamy jego *Pism* oraz warunki ich publikacji, na s. 861–862, 862a–b wycinek prasowy w sprawie dzierżawy przez Ujejskiego Zubrzy, na s. 863–866 kopię nieustaloną reką „Allegretto Beethovena w siódmej symfonii", na s. 899–902 „Vita nuova" [II redakcja], na s. 913–924 scenę dramatyczną „Judyta".

Ponadto na s. 1037–1040 list K. Ujejskiego do Karola Młodnickiego.

Na s. 913 notatka M. Pawlikowskiego.

Rękopis posiada starą paginację i numerację listów 108–148. Listy datowane i niedatowane ułożone zostały w jednym ciągu chronologicznym, ustalonym przez Michała Pawlikowskiego, a następnie ponumerowane i spaginowane przed zmikrofilmowaniem w Bibliotece im. Ossolińskich we Wrocławiu.

Uszkodzone s. 883–888.

Druk. Listy do Młodnickich (bez załączników) oraz załącznik na s. 809–812 [w:] *Wielkie serce: korespondencja Kornela Ujejskiego z rodziną Młodnickich.* Zebrał, opracował i wstępem opatrzył Z. Sudolski. Warszawa 1992, T. 2; wiersz na s. 865–866 [w:] K. Ujejski, *Tłumaczenia Szopena i Beethovena.* Przemyśl 1893, s. 62–66; wiersz na s. 899–902 [w:] K. Ujejski, *Poezje nieznane,* Warszawa 1993, s. 209–212; wiersz na s. 913–9224 [w:] K. Ujejski, *Melodie biblijne.* Przemyśl 1893, s. 94–102.

Dawna sygnatura AP 43.

Akc. 183/11.

11459 II. *Pol. 1887–1897. 71 listów, 8 załączników. 35×25,5 cm i mniej. K. 157 (s. 1047–1352, 1224a–h), w tym 17 niezapis.*

Korespondencja Wandy Młodnickiej z lat 1864–1922.

T. 9: Listy Kornela Ujejskiego z lat 1889–1897.

64 listy s. 1047–1224, 1225–1262, 1271–1276, 1287–1290, 1297–1320, 1347–1356, 1224a–h, listy na s. 1287–1290, 1315–1320 pisane ręką Romana Ujejskiego z podpisem K. Ujejskiego, na s. 1271–1272 nieustaloną ręką z podpisem Ujejskiego, listy na s. 1271–1272, 1275–1276, 1297–1306, 1309–1310, 1315–1316, 1347–1348 na biletach wizytowych K. Ujejskiego.

Na s. 1224c–d, 1229–1230, 1235–1236, 1241–1242, 1245–1246, 1273–1274, 1313–1314 koperty ze znaczkami, na s. 1211–1212 koperta bez znaczka.

Załączono: na s. 1224e–h kopię ręką K. Ujejskiego jego listu do Biruty Łukaszewiczowej z 1892 r., na s. 1343–1346 obwolutę z włóczkowym woreczkiem, na s. 1349–1352 strzępy koperty z dedykacją Ujejskiego dla Maryli Młodnickiej.

Przy tym: listy Romana Ujejskiego do Wandy Młodnickiej 1894–1897 (6) s. 1263–1270, 1277–1286, 1291–1296, 1321–1324, na s. 1325–1328 list Romana Ujejskiego do Karola Młodnickiego 1897 oraz na s. 1329–1334 drukowany nekrolog

K. Ujejskiego przesłany Karolom Młodnickim 1897. Na s. 1285–1286, 1295–1296, 1333–1334 koperty ze znaczkami.

Ponadto: na s. 1335–1338 koperty zaadresowane do Młodnickich, na s. 1337–1338 ze znaczkami, na s. 1339–1340 drukowana reklama „Ogniska Domowego" 1887, na s. 1341–1342 koperta z rysunkami.

Rękopis posiada starą paginację do s. 1335 oraz numerację listów 149–216. Listy datowane i niedatowane ułożone zostały w jednym ciągu chronologicznym, ustalonym przez M. Pawlikowskiego, a następnie ponumerowane i spaginowane przed zmikrofilmowaniem w Bibliotece im. Ossolińskich we Wrocławiu.

Uszkodzone s. 1121–1122, 1349–1352.

Druk. Listy do Młodnickich (bez listu Romana Ujejskiego na s. 1291–1294) [w:] *Wielkie serce: korespondencja Kornela Ujejskiego z rodziną Młodnickich.* Zebrał, opracował i wstępem opatrzył Z. Sudolski. Warszawa 1992, T. 2.

Dawna sygnatura AP 43.

Akc. 184/11.

11460 II. *Pol., niem. 1900–1901. 37 listów, 1 załącznik. 23×24,5 cm i mniej. K. 63, w tym 10 niezapis.*

Korespondencja Wandy Młodnickiej z lat 1864–1922.

T. 10: Kondolencje przesłane rodzinie, głównie Wandzie Młodnickiej po śmierci jej męża Karola w roku 1900.

Listy następujących:
Albinowski Juliusz k. 1–2. — Arczyński Wiktor k. 3–4, na k. 5 koperta ze znaczkami. — Bełza Wł[adysław] k. 6–7. — Bielscy Zygmuntowie (3) k. 8–10, bilety wizytowe. — Dobosiewicz Stanisław (2) k. 11–14. — Gerstinger Rudolf k. 15. — Haller Olga k. 16–17. — Kościałkowska Wila [Wilhelmina] Zyndram- k. 18. — Kwiatkowska Olimpia k. 19–20. — Lewakowski Marian k. 21, bilet wizytowy. — Lewicki Bolesław k. 22, bilet wizytowy. — Linderski Henryk k. 23, bilet wizytowy. — Małeccy Antoniowie k. 24, bilet wizytowy. — Maszkowska Maria z Ferrów [!] k. 25, bilet wizytowy. — Mickiewiczowie [Maria i Władysław] k. 26–27, na k. 26 bilet wizytowy, na k. 27 koperta ze znaczkiem. — Miszkiewicz Albina z Lisowskich k. 28, bilet wizytowy. — Miszkiewicz Fr. k. 29, bilet wizytowy. — [Młodnicka] Zofia k. 30–31. — Młodnicki Stanisław k. 32–33, na k. 32 bilet wizytowy, na k. 33 koperta ze znaczkiem. — Nartowski W. k. 34–35. — Neumanowa Anna k. 36–37. — Odrzywolscy Kazimierzowie [Kazimierz i Zofia] k. 38–39. — [Paszkowska] Leonia k. 40–41. — Piasecki Eugeniusz k. 42, bilet wizytowy. — Piasecki Wenanty k. 43, bilet wizytowy. — Ramspacher Marianne k. 44. — Riedlowa Maria k. 45–46. — Tarnawiecka Stanisława k. 47–48. — Wagner Adolf k. 49–50. — Wenz E[milie] von k. 51–53, na k. 53 koperta ze znaczkiem. — Wenz

Karl von k. 54–56, na k. 56 koperta ze znaczkami. — W o l s k a B[enigna] k. 57–58. — Z u b c z e w s k i Julian k. 59–60. — NN k. 61, telegram.

Ponadto na k. 62 rachunek dla kamieniarza Antoniego Krukowskiego 1901 oraz na k. 63 koperta z notatką M. Wolskiej.

Uszkodzone k. 12, 61.
Dawne sygnatury AP 36, AP 40.
Akc. 22/04, 23/04.

11461 I. *Pol., niem. 1886–1887. 32 listy. 19×16,5 cm i mniej. K. 137, w tym 1 niezapis.*

Listy Wandy Młodnickiej.

T. 1: Listy do Kornela Ujejskiego z lat 1886–1887.

32 listy k. 1–61, 63, 65–66, 68–69, 71–137, na k. 5v wiersz Maryli Wolskiej „My wesoło tańcujemy...", na k. 105 wiersz Roberta Urbana „Grenzlos", na k. 1v dopisek Karola Młodnickiego. Listy na k. 1, 63, 65–66, 68–69, 114–115 bez początku, na k. 41–43 bez końca, na k. 118–122, 132–133 bez środka.

Liczne dopiski B. Obertyńskiej, na osobnych k. 62, 64, 67, 70 jej komentarze.
Rękopis posiada starą, podwójną (rzymską i arabską) numerację listów 60–74, 76–92.
Listy oryginalnie niedatowane zostały ułożone w ciągu chronologicznym i opatrzone ołówkową datacją przez W. Młodnicką; ręką B. Obertyńskiej naniesiona arabska numeracja listów.
W k. 79 wpięta gałązka wrzosu.
Druk. [w:] *Wielkie serce: korespondencja Kornela Ujejskiego z rodziną Młodnickich*. Zebrał, opracował i wstępem opatrzył Z. Sudolski. Warszawa 1992, T. 1–2.
Dawna sygnatura AP 44.
Akc. 15/11.

11462 I. *Pol. 1888–1890. 67 listów, 4 załączniki. 24×15 cm i mniej. K. 180, w tym 2 niezapis.*

Listy Wandy Młodnickiej.

T. 2: Listy do Kornela Ujejskiego z lat 1888–1890.

67 listów k. 1–2, 3–31, 33–63, 65–149, 151–174, 176–180, na k. 5v „Zaduszny dzień", na k. 93v dopisek Karola [Młodnickiego], na k. 97v dopisek Hajduczka [Maryli Młodnickiej]. Listy na k. 4–5, 151, 177–179 bez początku, na k. 33–35, 81, 100–101, 176 bez końca.

Załączono: na k. 22 „Oberek", na k. 32 spis roślin nieustaloną ręką, na k. 44 „Ustęp z odczytu dra Monat na zebraniu Tow[arzystwa] Biblio[teki] Polskiej w Wiedniu, 5go marca 1888", na k. 45–46 drukowane zaproszenie na koncert organizo-

wany przez Lwowskie Towarzystwo Śpiewackie „Lutnia", podczas którego wykonano *Largo* Beethovena z tekstem K. Ujejskiego.

Liczne dopiski B. Obertyńskiej, na osobnych k. 3, 64, 150, 175 jej komentarze.
Rękopis posiada starą, podwójną (rzymską i arabską) numerację listów 93–159.
Listy datowanie i niedatowane zostały ułożone w ciągu chronologicznym i opatrzone ołówkową datacją przez W. Młodnicką, a potem także B. Obertyńską; ręką B. Obertyńskiej naniesiona arabska numeracja listów.
Druk. (bez załączników) [w:] *Wielkie serce: korespondencja Kornela Ujejskiego z rodziną Młodnickich.* Zebrał, opracował i wstępem opatrzył Z. Sudolski. Warszawa 1992, T. 2.
Dawna sygnatura AP 44.
Akc. 186/11.

11463 II. *Pol., niem. 1868–1921. 27 listów. 21×23 cm i mniej. K. 50, w tym 1 niezapis.*

Listy Wandy Młodnickiej.

T. 3: Listy do różnych osób z lat 1868–1921.

Listy do następujących:
[G o y s k a?] 1916 k. 1–2. — [G r o t t g e r Jarosław 1885] k. 3. — M ł o d n i c k i Edmund 1885 k. 4–5, na k. 5v dopisek i rysunek Maryli Młodnickiej. — M o n n é Kordelia 1868 i b.d. (13) k. 7–33, list na k. 11 bez początku i końca, listy na k. 21–33 adresowane także do [Teresy Wenz], na k. 14 koperta, na k. 6, 34 obwoluta z notatkami Maryli Wolskiej i Michała Pawlikowskiego. — R o m a n o w i c z ó w n a Zofia 1908–1921 i b.d. (6) k. 35–41, na k. 39 koperta.
Listy różnych autorów do różnych osób:
N a b i e l a k o w a Zofia do Jana [Styki] 1894 k. 42–44. — [O r z e s z k o w a Eliza?] do NN 1893 k. 45, kopia nieznaną ręką. — P a s z k o w s k a Seweryna do NN 1881 k. 46–48. — P a w l i k o w s k a Helena do Wandy Pawlikowskiej 1908 k. 49. — S k ó l i m o w s k a Izydora do NN Julii b.d. k. 50.

Liczne notatki M. Wolskiej.
Uszkodzona k. 13.
Dawne sygnatury AP 11, AP 18, AP 38, AP 41, AP 56, AP 644.
Akc. 21/04–24/04, 34/04.

11464 III. *Pol. 1923. 38 listów, 1 załącznik. 28×28,5 cm i mniej. K. 68, w tym 13 niezapis.*

Kondolencje przesłane po śmierci Wandy Młodnickiej na ręce Maryli Wolskiej w roku 1923.

Listy następujących:
Dudrowie [Maria i Karol] k. 1–2. — Ekielski Józef k. 3–4. — Filippi Tadeusz k. 5, bilet wizytowy. — Gawalewiczowa Gabriela (Plasterek) (3) k. 6–11, na k. 9 telegram, na k. 8 koperta ze znaczkiem. — Gawrońska J. k. 12–13. — Grollé Julia k. 14–15, na k. 14 dopisek [Jadwigi] Ziembickiej. — Kleczkowska Róża k. 16–17. — Kleiner Juliusz k. 18–19. — Krčekowa Aleksandra k. 20–21. — Lasocka Z[ofia] k. 22–23. — Łastowiecka A. k. 24–25. — Łodzińska Bolesławowa k. 26–27, na k. 27 dopisek Zofii Dembowskiej. — Mańkowska J[adwiga] k. 28–29, na k. 29 dopisek Zofii Wygodziny, na k. 29 Tadeusza Mańkowskiego. — Myczkowska Sabina k. 30. — Niewiadomski St[anisław] k. 31. — Obertyńska M. k. 32–33. — Odrzywolska Zofia k. 34–35. — O [drzywolski] Tadeusz k. 36–37, na k. 37v dopisek NN. — [Romanowiczówna] Zofia k. 38–39. — Smoluchowska Zofia k. 40–41. — [Smoluchowski] Tadeusz k. 42. — [Szczepanowska] Flora k. 43–44, na k. 44 dopiski Zofii i Stefana [Szumanów]. — [Tarnawiecka] Stanisława k. 45–46. — Tchórznicka k. 47–48. — Towarzystwo Czytelni Ludowych w Poznaniu k. 49, podpis. Wanda Szumanówna. — Turowska Anna k. 50. — „Tygodnik Ilustrowany", Warszawa k. 51, podpis. Zdzisław Dębicki. — Ujejski Roman k. 52–53. — Wasilewska Helena k. 54–55. — Wasilewski Z[ygmunt] k. 56–57. — [Wiszniewska Irena] Usia k. 58–59. — [Wolska] Anna [z Sozańskich] k. 60. — [Wolski] Adam k. 61–62. — [Zawiszyna Maria] Mima k. 63–64. — Listy nieustalonych autorów (2) k. 65–67, na k. 65 telegram.

Przy tym na k. 68 ogłoszenie o akademii ku czci Wandy Młodnickiej w szkole żeńskiej powszechnej w Skolem b.d.

Dawna sygnatura AP 41.
Akc. 18/04.

11465 I. *Pol., niem. 1854–1858. 17×10,5 cm i mniej. K. III, 175 (s. 1–96, 99–352), w tym 75 niezapis. Opr. płpłt. i materiały luźne.*

Dziennik Artura Grottgera.

Autograf k. I–III, s. 1–352, notes.

Na k. II nota: „Dziennik mój pisany zacząwszy od dnia 25 Grudnia roku [1]854 w dzień Bożego Narodzenia w Krakowie. Arthur Grottger."

1. Dziennik prowadzony od 25 XII [1]854 do 13 I [1]858 s. 1–136. Zapiski b.d. o charakterze pamiętnikarskim również na s. 288–289, 336–337.

Druk. Zapiski na s. 1–136, 336–337 [w:] *Arthur i Wanda. Dzieje miłości Arthura Grottgera i Wandy Monné. Listy-pamiętniki.* Podali do druku M. Wolska i M. Pawlikowski. Medyka-Lwów [1928] T. 1, s. 53–55, 57–115.

2. Rysunki i szkice s. 150–151, 186–187, 231, 256, 268, 273–275, 287.
3. Spisy obrazów [?] w języku niemieckim s. 154–159, 296–297.
4. Brulion listu pisanego w Wiedniu do nieustalonego przyjaciela, malarza krakowskiego b.d. s. 213–230.
5. Notatki z *Pamiętników Soplicy* [Henryka Rzewuskiego] s. 346–347.
6. Drobne notatki k. III, s. 188, 212, 324, 348.
7. Dwa wpisy sztambuchowe b.d.: na s. 103 Frantza Kolicza, na s. 101 nieustalonej osoby.

Ponadto pamiątki: na s. 349–350 fotografia [Heleny z Turkułłów hr. Mierowej], na s. 351–352 wycięty papierowy motyl.

Fotografia na s. 349–350 reprodukowana [w:] *Artur i Wanda*. j.w., T. 1, s. 41.
S. 274–275, 336–337, 346–348 zapisane odwrotnie.
Na s. II dwie pieczęcie lakowe z odciskami sygnetów.
Uszkodzone s. 109–110, 151–152, 267–274; brak s. 97–98, między s. 212–213 pozostałości 10 wyciętych kart.
Materiały luźne na s. 349–350 przechowywane były w kieszonce doklejonej do wyklejki tylnej okładki.
Dawna sygnatura AP 18/6.
Akc. 549/07.

11466 I. *Pol., franc., niem. 1866. 11,5×7,5 cm. K. I, 105, w tym 14 niezapis. Opr. pł.*

Notes Artura Grottgera „Bura książeczka".

Autograf k. I, 1–105, notes.
1. Rysunki i szkice k. 1–45, 55v–57, 67v–68, 70, 74v, 76, 83v, 88–89, 91v–93, 94v–101, liczne rysunki datowane, wykonane w miesiącach maj–sierpień 1866 we Lwowie, Krakowie oraz kilku miejscowościach podkarpackich i okolicach Grybowa, na k. 31 autoportret.

Druk. Rysunki (22) na k. 3, 5, 7, 9–12, 14v, 16–17, 19–21, 23–25, 29–33, 38–39, 41v–42, 88 [w:] *Arthur i Wanda. Dzieje miłości Arthura Grottgera i Wandy Monné. Listy-pamiętniki.* Podali do druku M. Wolska i M. Pawlikowski. Medyka-Lwów [1928] T. 1, s. 211, 213, 226, 227, 234, 235, 237–239, 277, 331, 336, 339, 342, 343, 367, 384.

2. Zapiski dzienne 28 maj – 10 czerwiec [1866] k. 5v, 6v, 7v, 8v, 15v, 17.

Druk. Zapiski na k. 6v, 7v, 8v, 15v [w:] *Artur i Wanda*. j.w., T. 1, s. 233–235.

3. Notatki różnej treści, m.in.:
Tytuły obrazów, rachunki dotyczące ich sprzedaży, ceny, wymiary k. Iv, 28v, 48, 51–54, 86v–87, 91v–92, 94, 103v. — Wiersze k. 81–82, 90–91, 92v–93, 98–98v. — Notatki dotyczące filozofii [Andrzeja] Towiańskiego k. 57v–58. — Bruliony telegramów do Marii i Władysława Sawiczewskich i do NN k. 54v–55, 101v. — Kopia wiersza [wykutego na Skale Kmity w Zabierzowie autorstwa Wincentego Pola] k. 89v. — Adresy, spisy nazwisk, mebli, garderoby, numery losów i in. k. 42v, 45–47v, 57, 58v, 65v, 75v, 76v, 79–80v, 81v–85, 96, 102–105.

K. 41v–48, 51–54, 57, 75v–76, 78v–84, 86v–88v, 90v, 91v–92, 102, 104 zapisane odwrotnie.

Oprawa: brązowe płótno ze szlufką na ołówek i troczkiem, wytłoczona ozdobna ramka i napis „Notes".

Nazwa „bura książeczka" użyta została przez wydawców książki *Arthur i Wanda* [...]. Notes ten przysłał Wandzie Monné Marceli Krajewski wraz z innymi pamiątkami po A. Grottgerze (zob. rkp. BJ 11474 III k. 13v).

Dawna sygnatura AP 18/7.

Akc. 550/07.

11467 I. *Pol., franc., niem. 1866–1867. 13×11,5 cm i mniej. K. II, 71, w tym 11 niezapis. Opr. sk. i materiały luźne.*

Notes Artura Grottgera „Czarna notatka".

Autograf k. 1–53, notes.

Na k. 1 dedykacja Wandy Monné: „Mojemu najdroższemu Kociowi z prośbą o serdeczne wspomnienie swojego Dziecia. 20/12 [1866] 7 wieczór."

1. Zapiski w formie listów do Wandy Monné 1866–1867 (10) k. 3–9, 31v–33, 41–43, 51–51v. Na k. 48 brulion telegramu do [Wandy Monné]. Na k. 51 tabela z datami wysyłanych listów.

Druk. [w:] *Arthur i Wanda. Dzieje miłości Arthura Grottgera i Wandy Monné. Listy-pamiętniki.* Podali do druku M. Wolska i M. Pawlikowski. Medyka-Lwów [1928] T. 2, s. 3–4, 333–338.

2. Rysunki i szkice k. 9v, 10v–12, 17–18v, 19v–23v, 33v–36v, 38–40, 48v–49v, rysunek na k. 17 datowany „17/5 Bilancour[t]", daty dzienne również na k. 18, 21, 23, 36v.

3. Notatki: Zapisy myśli o wojnie k. 13–16. — Tytuły obrazów i wymiary k. 50v. — Adresy i drobne zapiski k. 1v–2, 19, 34, 48.

4. Bruliony listów francuskich do nieustalonych osób b.d. (8) k. 44v–47v, 49v–50.

Ponadto dołożone luźne karty:

Kopia nieustaloną ręką fragmentu zapiski z k. 42v–43 notesu k. 54. — Odpis ręką Krystyny Grottgerowej nieistniejącej w notesie zapiski z datą 23/5 [1867] k. 55–62. — Notatki Wandy Monné k. 63–65. — Fragmenty kartek z rysunkami [Artura Grottgera?] k. 66–69. — Fotografia Artura Grottgera z dedykacją dla [Wandy Monné] k. 70, na odwrocie notatka również jego ręką. — Fotografia z podpisem ręką Wandy Monné: „Widok ogrodu spacerowego u Karmelitów" k. 71.

Druk. Zapiska na k. 55–62 [w:] *Arthur i Wanda.* j.w., T. 2, s. 190–193. Wg przypisu wydawców (T. 2, s. 343) autograf zapiski wycięty z notesu zaginął jeszcze w 1868 r.

Na k. 70v notatki M. Wolskiej i M. Pawlikowskiego, jego również notatka na k. II.

K. 31v–33, 41–43v, 45, 47v–50 zapisane odwrotnie, k. 38 luźna, między k. 42 i 43 pozostałość wyrwanej karty.

Oprawa: czarna skóra ze złoconym napisem „Notes", pod klapą szlufka na ołówek. Materiały luźne k. 62–70, przechowywane były w kieszonce tylnej okładki.

Nazwy „czarna notatka" użyła Wanda Monné w swoim dzienniku, zob. *Arthur i Wanda [...]*, T. 2, s. 311, tam również znajduje się informacja, że notes ten oraz dziecinne listy Artura (zob. rkp. BJ 11469 IV) przekazała jej Krystyna Grottgerowa na łożu śmierci.

Dawne sygnatury AP 18/1, AP 18/8.

Akc. 551/07, 555/07.

11468 II. *Pol. Przed 1867. 22×14 cm i mniej. K. 8.*

Notatki Artura Grottgera.

1. Wypisy z lektur b.d. k. 1–6, zawierające opisy ubiorów postaci historycznych (m.in. z Niemcewicza), w tym na k. 1v–2 słowniczek nazw elementów uzbrojenia i części dawnych strojów.

2. Opisy pięciu portretów [?] b.d. k. 7–8.

Na 6v, 7v notatki różne, na k. 6, 7v, 8, 8v rysunki i szkice.

Dawna sygnatura AP 11.

Akc. 35/04.

11469 IV. *Pol. 1852–1867, XX w. 15 listów. 33,5×25,5 cm i mniej. K. 42, w tym 1 niezapis.*

Listy Artura Grottgera.

T. 1: Listy do różnych osób z lat 1852–1867.

1. Listy Artura Grottgera do rodziców, Józefa i Krystyny z domu Blahao de Chodietow Grottgerów 1852–1860 (9) k. 1–24, na k. 5v, 9, 9v, 10v rysunki.

Przy tym listy do Artura Grottgera następujących:
G r o t t g e r Józef [1852] k. 25–26, na k. 26 dopisek Krystyny Grottgerowej, na k. 25 rysunek, na k. 26v znaczki. — [G r o t t g e r Maria później Sawiczewska] Munia b.d. k. 27–28, na k. 28v dopisek Krystyny Grottgerowej, przy tym na k. 29 koperta b.d. zaadresowana (mylnie) na nazwisko Artura Grottgera do Tułunia w Guberni Irkuckiej, gdzie przebywał na zesłaniu jego brat Jarosław.

Druk. Listy na k. 1–26 [w:] *Arthur i Wanda. Dzieje miłości Arthura Grottgera i Wandy Monné. Listy-pamiętniki.* Podali do druku M. Wolska i M. Pawlikowski. Medyka-Lwów [1928] T. 1, s. 10–14, 19–27, 117–121; Informacja o proweniencji zob. opis rkp. 11467 I.

2. Listy Artura Grottgera do Izydory Skólimowskiej 1867 (2) k. 30–35, na k. 32, 35 koperty ze znaczkami.

Druk. Listy na k. 30–31, 33 [w:] *Arthur i Wanda.* j.w., T. 2, s. 116–118, 219.

3. Kopie listów Artura Grottgera do następujących:
D o b r z a ń s k i Józef 1867 k. 41. — D z i e d u s z y c k i Włodzimierz 1867

k. 38–40. Rękopiśmienne kopie [XX w.] nieustaloną ręką, poprzedzone na k. 37 brulionem wstępu, z informacją: „Od dra Tadeusza Mańkowskiego".

Druk. T. M[ańkowski], *Dwa listy Artura Grottgera*. „Lamus" T. 2: 1909–1910, s. 258–260.

Na k. 36, 38, 42 notatki M. Pawlikowskiego, na k. 36 również Matyldy Osterwiny.
Uszkodzone k. 3–10, 18, 22.
Na k. 38, 41 pieczątki „Archiwum Pawlikowskich".
Dawne sygnatury AP 11, AP 39.
Akc. 33–35/04.

11470 II. *Pol. 1865–1866, 1958. 45 listów, 2 załączniki. 23,5×19 cm i mniej. K. 130, w tym 3 niezapis.*

Listy Artura Grottgera.

T. 2: Listy do Wandy Monné od 10 maja do 12 sierpnia 1866 i b.d.

30 listów k. 35–74, 77–105, 108–113, 115–118, 121–130, na k. 93–94 załączony wiersz [Antoniego Zaleskiego] „Do Ar[tura] Gr[ottgera]" datowany w Śniatynce 1865, na k. 86 koperta. Na k. 24 kartka z notatką Michała Pawlikowskiego 1958.

Ponadto listy od 9 lutego do 1 sierpnia 1866 i b.d. do następujących: M o n n é Kordelia i Teresa Wentz (11) k. 1–26, 29–34, 75–76. — W e n t z Teresa (4) k. 27–28, 106–107, 114, 119–120, na k. 106v dopisek Franciszka Tepy.

Na k. 11v, 19v, 67, 71, 117 rysunki.

Na k. 75, 106 notatki M. Wolskiej.

Listy datowane i niedatowane ułożone w jednym ciągu chronologicznym, ustalonym przez wydawców *Arthura i Wandy*. Listy posiadają numery 1–48 (nadane im prawdopodobnie przed mikrofilmowaniem w Bibliotece im. Ossolińskich we Wrocławiu). List nr 7 na k. 23 jest końcówką listu nr 6. Brak fragmentu listu nr 6 z rysunkiem (zob. w edycji T. 1, s. 181). W miejscu brakującego listu nr 8 znajduje się notatka M. Pawlikowskiego informująca o jego wyjęciu w 1958 r., sugerująca, że była to brakująca w rękopisie ostatnia karta z rysunkiem z listu nr 3 (zob. rkp. BJ 11735 IV k. 23). List nr 33 na k. 79–85 stanowi dalszy ciąg listu nr 32.

Na k. 79–85, 121, 123, 125, 127 suszone kwiaty i liście.

Uszkodzona k. 87.

Druk. z opuszczeniami dużych fragmentów listów [w:] *Arthur i Wanda. Dzieje miłości Arthura Grottgera i Wandy Monné. Listy-pamiętniki*. Podali do druku M. Wolska i M. Pawlikowski. Medyka-Lwów [1928] T. 1; niepublikowany list nr 39 na k. 106; wiersz na k. 93 [w:] *Poezje Antoniego Zaleskiego*. Lwów 1867, s. 67.

Dawna sygnatura AP 25/1.
Akc. 552/07.

11471 III. *Pol., niem. 1866. 49 listów. 26,5×20 cm i mniej. K. 99, w tym 7 niezapis.*

Listy Artura Grottgera.

T. 3: Listy do Wandy Monné od 1 września do 1 grudnia 1866.

46 listów k. 1–53, 56–93, 95–98, na k. 14v, 17v dopiski Grottgera skierowane do Teresy Wentz.

Ponadto listy do następujących:

M o n n é Kordelia 1866 k. 54–55. — W e n t z Teresa 1866 (2) k. 94, 99, telegramy.

Na k. 3v, 21v, 60 rysunki.

Na k. 70v, 71, 97 notatki M. Wolskiej oraz na k. 62v nieustalonej osoby.

Listy posiadają numery 49–97 (nadane im prawdopodobnie przed mikrofilmowaniem w Bibliotece im. Ossolińskich we Wrocławiu).

Uszkodzone k. 85–86.

Druk. z opuszczeniami dużych fragmentów listów [w:] *Arthur i Wanda. Dzieje miłości Arthura Grottgera i Wandy Monné. Listy-pamiętniki.* Podali do druku M. Wolska i M. Pawlikowski. Medyka-Lwów [1928] T. 1; niepublikowane listy nr 85 na k. 75–76 oraz nr 95 na k. 97, jak również telegramy na k. 94, 99.

Dawna sygnatura AP 25/1.

Akc. 553/07.

11472 III. *Pol., franc. 1866–1867. 54 listy, 1 załącznik. 26,5×19,5 cm i mniej. K. II, 148, w tym 3 niezapis.*

Listy Artura Grottgera.

T. 4: Listy do Wandy Monné od 24 grudnia 1866 do 19 czerwca 1867.

52 listy k. 1–89, 92–109, 112–148, na k. 57–58 załączony list Stanisława Tarnowskiego do A. Grottgera 1867, na k. 1 telegram, na k. 21 koperta ze znaczkami.

Ponadto listy do następujących:

M o n n é Kordelia 1867 k. 110–111. — W e n t z Teresa 1867 k. 90–91.

Na k. 6–7, 15v, 16, 18, 23, 46v, 51v, 78v, 107v, 124v rysunki.

Na k. I notatki ręką Matyldy Osterwiny. Na k. 13v, 14v, 19, 20 notatki M. Wolskiej oraz na k. 12 nieustalonej osoby.

Na k. I–II obwoluta.

Listy posiadają numery 98–107, 109–153 (nadane im prawdopodobnie przed mikrofilmowaniem w Bibliotece im. Ossolińskich we Wrocławiu). W celu zachowania porządku chronologicznego list nr 108 (telegram z 23 VI 1867) przełożony został do t. 5, list nr 153 na k. 147–148 jest końcówką listu nr 152.

Druk. z opuszczeniami dużych fragmentów listów [w:] *Arthur i Wanda. Dzieje miłości Arthura Grottgera i Wandy Monné. Listy-pamiętniki.* Podali do druku M. Wolska i M. Pawlikowski. Medyka-Lwów [1928] T. 2; niepublikowany telegram na k. 1 oraz rysunek na k. 78v.

Dawna sygnatura AP 25/2.

Akc. 554/07.

11473 III. *Pol., franc. 1867. 30 listów. 26,5×19,5 cm i mniej. K. 60, w tym 8 niezapis.*

Listy Artura Grottgera.

T. 5: Listy do Wandy Monné od 22 czerwca do 22 listopada 1867 i b.d.

30 listów k. 1–60, na k. 4, 59 telegramy, na k. 26, 41 koperty ze znaczkami. Na k. 1v, 45 rysunki.

Na k. 2v, 32v, 33, 44, 50 notatki M. Wolskiej.

Listy datowane i niedatowane ułożone w jednym ciągu chronologicznym, ustalonym przez wydawców *Artura i Wandy*. Listy posiadają numery 108, 154–184 (nadane im prawdopodobnie przed mikrofilmowaniem w Bibliotece im. Ossolińskich we Wrocławiu). Konieczna była w kilku miejscach zmiana kolejności listów w celu zachowania porządku chronologicznego, dlatego też list nr 108 na k. 4 przełożony został z t. 4. List nr 160 na k. 15 jest końcówką listu nr 159, list nr 170 na k. 37 jest końcówką listu 169. Przechowywany niegdyś w tym tomie jako nr 185 odpis Krystyny Grottgerowej znajduje się obecnie w rkp. BJ 11467 I na k. 55–62.

W kopercie na k. 41 zasuszony bukiecik fiołków.

Uszkodzona k. 47.

Druk. z opuszczeniami dużych fragmentów listów [w:] *Arthur i Wanda. Dzieje miłości Arthura Grottgera i Wandy Monné. Listy-pamiętniki.* Podali do druku M. Wolska i M. Pawlikowski. Medyka-Lwów [1928] T. 2; niepublikowany list nr 171 na k. 24–25.

Dawna sygnatura AP 18/1.

Akc. 555/07.

11474 III. *Pol., niem., franc. 1867–1927. 24 listy, 6 załączników. 26,5×20 cm i mniej. K. IV, 71, w tym 3 niezapis.*

Listy Marcelego Krajewskiego dotyczące ostatnich dni życia Artura Grottgera, jego śmierci i sprowadzenia zwłok do Lwowa.

1. Listy do Wandy Monné 1867–1912 (16) k. 1–45, w tym: na k. 16–17, 33–35 dwa listy M. Krajewskiego do Teresy Wentz, na k. 25 telegram [Karola] Maszkowskiego do Wandy Monné, na k. 4–6 odpis listu z k. 1–3, na k. 7, 18, 24 telegramy, na k. 23, 32, 39, 42, 45 koperty ze znaczkami.

List na k. 12–15 mylnie datowany przez autora – 1867 zam.1868.

Druk. Listy na k.1–3, 7–15, 19–22, 25–29, 43–44 (z dużymi opuszczeniami) [w:] *Arthur i Wanda. Dzieje miłości Arthura Grottgera i Wandy Monné. Listy-pamiętniki.* Podali do druku M. Wolska i M. Pawlikowski. Medyka-Lwów [1928] T. 2, s. 289–291, 296–299, 317–319, 321–331, 345.

2. Listy do Karola Maszkowskiego 1867–1868 (7) k. 46–68, w tym: na k. 60–61 list Józefa Kropiwnickiego do M. Krajewskiego z jego uwagą na k. 61v, na k. 62 notatka ręką ks. Stodulskiego, na k. 68 „La Guerre devant l'art" [spis obrazów składających się na cykl „Wojna" A. Grottgera], na k. 46, 52, 53, telegramy, na k. 67 koperta, na k. 71 koperta ze znaczkiem.

Druk. Listy na k. 47–52, 54–59, 63–66 (z dużymi opuszczeniami) oraz notatka na k. 62 [w:] *Arthur i Wanda*. j.w., T. 2, s. 293–297, 299, 311–317, 319–321.

Ponadto na k. 69–71 list Konstancji z Zamoyskich Sanguszkowej do Maryli Wolskiej 1927 z opisem ostatnich lat życia Marcelego Krajewskiego, na k. 71 koperta ze znaczkiem.

Druk. Fragment listu [w:] *Arthur i Wanda*. j.w., T. 2, s. 346.

Na k. III, 11v, 33, 36, 50, 62, 71v notatki M. Wolskiej, na k. 22v W. Młodnickiej, na k. 4 M. Pawlikowskiego, na k. I, III Matyldy Osterwiny.
Uszkodzone k. 14, 62.
Dawne sygnatury AP 26, AP 28, AP 29.
Akc. 558/07, 559/07.

11475 III. *Pol., niem. XIX/XX w. 27 fotografii. 27×22,5 cm i mniej. K. 27.*

Fotografie Artura Grottgera i obiektów związanych z jego osobą.

I. Fotografie Artura Grottgera (9) k. 1–9, na k. 1v nieustaloną ręką napisane przysłowie J. W. Goethego.

II. Fotografie zbiorowe (2) k. 10–11, na k. 10v ręką Michała Pawlikowskiego nazwiska osób przedstawionych na fotografii: Konst[anty] Dzbański, Fr[anciszek] Tepa, Artur Grottger, Al[eksander] Raczyński, Parys Filippi, Konst[anty] Macewicz, Karol Młodnicki, Andrzej Grabowski, tą samą ręką informacja o wykonaniu fotografii w 1866 r.; na k. 11v ręką Maryli Wolskiej nazwiska osób przedstawionych na fotografii: Artur Grottger, dr [Hipolit?] Armatys, Antoni Zaleski, Andrzej Grabowski.

III. Fotografie portretów autorstwa Artura Grottgera (8) k. 12–19, w tym: na k. 12–13 „Autoportret", na k. 14 „Tęsknota", oraz następujący:
Bobrowska Ludwina k. 15. — Bobrowski Ignacy k. 16. — Bobrowski Wincenty k. 17. — Grottgerówna Maria [później Sawiczewska] k. 18. — Korczyńscy Antoniostwo k. 19.

IV. Fotografie różnych obiektów związanych z osobą Artura Grottgera.

1. Wanda Monné, Portret Artura Grottgera (medalion w gipsie) (2) k. 20–21.
2. Marceli Maszkowski, „Ręce Grottgera", rysunek 1855 k. 22.
3. Marceli Maszkowski, „Ręka Grottgera", rysunek 1855 k. 23.
4. Słowa „Nie gniewam się" napisane ręką Wandy Monné, fotografia z albumu Grottgera (2) k. 24–25.
5. „Matka" Dora Skólimowska, fotografia miniatury k. 26.
6. „Grottgerówka" w Śniatynce k. 27, na k. 27v opis fotografii ręką Leonii Sawczyńskiej, z jej podpisem.

Oryginał rysunku na k. 22 zob. rkp. BJ 11735 IV k. 25.

Fotografie na k. 5–6, 9, 11, 15–16, 19, 20–25, 27 reprodukowane [w:] *Arthur i Wanda. Dzieje miłości Arthura Grottgera i Wandy Monné. Listy-pamiętniki.* Podali do druku M. Wolska i M. Pawlikowski. Medyka-Lwów [1928]. T. 1–2.

Dawne sygnatury AP 20, AP 21.

Akc. 36/04.

11476 III. *Pol., franc. XIX–XX w. 12×16 cm i mniej. K. 7, w tym 2 niezapis.*

Pamiątki po Arturze Grottgerze i Wandzie Monné.

1. Koperta k. 1, zawiera wycięte z czarnego papieru profile (5) osób prawdopodobnie przebywających w dworze Skolimowskich w Dyniskach w 1866 r., na kopercie napis: „Sylwetki dyniskie wycinała Wanda Monné".

2. Koperta k. 2, zawiera dwa zasuszone liście i białą kokardę.

3. Koperta k. 3, zawiera zagadki i rebusy francuskie (8), druki [wycinki z czasopisma lub książki?].

4. Obwoluta k. 4–5, zawiera powycinane literki (11), rkp.

5. Koperta k. 6, zawiera drewniany klocek z rysunkami 9 główek sygnowany MM [Marceli Maszkowski].

6. Koperta k. 7, zawiera reprodukcje rysunków z „Burej książeczki" (16), wycinki z książki: *Arthur i Wanda. Dzieje miłości Arthura Grottgera i Wandy Monné. Listy-pamiętniki.* Podali do druku Maryla Wolska i Michał Pawlikowski. Medyka-Lwów [1928] T. 1–2.

Na k. 1 notatki M. Wolskiej, na k. 2 M. Pawlikowskiego, na k. 3, 6 Matyldy Osterwiny.

Dawne sygnatury AP 18/7, AP 33a–d.

Akc. 556/07.

11477 IV. *Pol., łac., niem. 1863–1932. 47,5×24 cm i mniej. K. 79, w tym 8 niezapis.*

Materiały do biografii Artura Grottgera.

I. Wypisy z dokumentów i kwerendy przysłane Michałowi Pawlikowskiemu.

1. Kopia metryki ślubu w 1836 r. rodziców Artura Grottgera: Jana Józefa Grodkera [!] i Krystyny Marcianny Salomei Blaha [! Blahao de Chodietow] 1926 k. 1, przy tym na k. 2 list ks. Michała Banacha z informacjami o innych dokumentach 1926.

2. Odpowiedź w sprawie metryk Grottgerów (Grotkerów, Grotkierów) z Urzędu parafialnego Katedralnego w Tarnowie 1927 k. 4, na k. 4v drzewo genealogiczne Grottgerów ręką Michała Pawlikowskiego, przy tym na k. 3 list Józefa Jakubowskiego 1927.

II. Fotografie portretów rodzinnych.

Blahao de Chodietow Jan (mal. Karol Szwajkart) k. 5. — Blahao de Chodietow Kunegunda z Laskiewiczów (mal. Karol Szwajkart) k. 6. — Onyszkiewicz Ferdynand (mal. Korneli Schlegel) k. 7. — Onyszkiewiczowa Aleksandra z domu Blahao de Chodietow (mal. Korneli Schlegel) k. 8. Przy tym na k. 9 list Biblioteki Fundacji Wiktora hr. Baworowskiego do [Michała Pawlikowskiego], podpis. [Rudolf Gabriel] Kotula 1927.

III. Dokumentacja dotycząca budowy pomnika Grottgera.

1. Odezwa Komitetu zbierania składek na pomnik Artura Grottgera [1871] k. 10, brulion Karola Młodnickiego.

2. Korespondencja Komitetu zbierania składek na pomnik Artura Grottgera. Listy następujących:
Galiz[ische] Carl Ludwig-Bahn, General-Direction, Wiedeń 1880 k. 11–13, na ręce Kornela Ujejskiego, na k. 13 koperta. — Towarzystwo Przyjaciół Sztuk Pięknych w Krakowie 1877 k. 14–16, podpis. Seweryn Böhm, na ręce Karola Młodnickiego, na k. 16 koperta ze znaczkiem. — Wydział Krajowy, Lwów 1881 k. 17–18, podpis. [Oktaw] Pietruski, [Walerian] Podlewski, na ręce Kornela Ujejskiego,

3. Listy twórcy pomnika, Walerego Gadomskiego do Karola Młodnickiego 1876–1880 i b.d. (8) k. 19–42, w tym: na k. 29 list firmy kamieniarskiej z Wiednia Marmor Niederlage Andrea Francini do W. Gadomskiego 1878, podpis [Andrea] Francini, na k. 37, 39–41 trzy kwity na sumy przekazywane Gadomskiemu 1880–1881, na k. 37v–38 odręczne obliczenia, na k. 42 bilet wizytowy rzeźbiarza z potwierdzeniem odbioru należności za wykonanie pomnika 1881, na k. 32 koperta.

4. Sprawozdania z przychodów i wydatków Komitetu 1881 i b.d. (2) k. 43–44, bruliony: na k. 43 K. Młodnickiego, na k. 44 K. Ujejskiego, jego też ręką na k. 45 brulion zaproszenia na uroczystość odsłonięcia pomnika.

5. Fotografia pomnika Artura Grottgera w kościele Dominikanów we Lwowie k. 46, na odwrocie dwa jednobrzmiące opisy fotografii z błędną informacją, że autorem pomnika był [Parys] Filippi.

IV. Materiały dotyczące grobu Artura Grottgera.

1. Listy różnych autorów do różnych osób:
Magistrat król[ewsko]-stoł[ecznego] miasta Lwowa do Kasy Miejskiej 1901 k. 47–48, odpis przesłany Wandzie Młodnickiej. Przy tym na k. 49 wycinek z nieustalonego dziennika [1900]. — Markowski Julian, Atelier Artystyczne, Lwów do [Wandy Młodnickiej] 1895 k. 50–51, podpis. Julian Markowski, Marceli Szydłowski.

2. Beata Obertyńska, *O przeniesieniu grobu Artura Grottgera* k. 52–53, maszynopis artykułu z odręcznym podpisem autorki oraz na k. 54 wycinek z „Gazety Lwowskiej" z 16 III 1932. Przy tym na k. 55 *O grób Artura Grottgera,* wycinek z „Ilustrowanego Kuriera Codziennego" z 8 III 1932 oraz na k. 56 *Czy nie wstyd dla Lwowa?,* wycinek z nieustalonego dziennika [1932].

V. Materiały różne.

1. Dwa bruliony listów Wandy Młodnickiej do następujących:

[C h o ł o n i e w s ki Antoni?] [1901] k. 58–60, przy tym na obwolucie k. 57 notatka wyjaśniająca [Maryli Wolskiej]. — „S z t u k a", redakcja 1911 k. 62–63.

2. List Maryli Merczyńskiej do Anieli Pawlikowskiej 1926 k. 64–68, na k. 64, 68v notatki A. Pawlikowskiej, na k. 68v również Maryli Wolskiej.

3 Wiersze poświęcone Grottgerowi.

Józef Sęp, „Księżna Wasilczyków. Ułamek z niedokończonego dramatu" 1863 k. 69–72, z dedykacją dla Artura Grottgera. — NN, „Tło do obrazu" b.d. k. 73–74, na k. 74 koperta ze znaczkiem zaadresowana do A. Grottgera. — Ludwig Fogler, „Stegreif Xenien zu den Bildern aus Warschau von Arthur Grottger" b.d. k. 75–76. — List Augusta Hasenhuta [do Artura Grottgera?] z wierszem na cześć Grottgera b.d. k. 77–78.

4. Program uroczystości [ku czci A. Grottgera?] b.d. k. 79, druk.

Na k. 46v notatki Matyldy Osterwiny i Ireny Huber.

Na k. 2 pieczątka Urzędu Parafialnego Archikatedralnego Rz. Kat. we Lwowie, na k. 4v pieczątka Urzędu parafialnego Katedralnego w Tarnowie.

Uszkodzone k. 10, 13, 63, 75–76.

Fotografie na k. 5–8 reprodukowane [w:] *Arthur i Wanda. Dzieje miłości Arthura Grottgera i Wandy Monné. Listy-pamiętniki.* Podali do druku M. Wolska i M. Pawlikowski. Medyka-Lwów [1928], T. 1 s. 6, 7, 18, 28.

Dawne sygnatury AP 11, AP 12, AP 18, AP 19, AP 36, AP 38, AP 644.

Akc. 27/04, 34/04, 35/04.

11478 IV. *Pol., niem. 1883–1980. 53,5×40 cm i mniej. K. 69.*

Artykuły z lat 1883–1980 dotyczące życia i twórczości Artura Grottgera.

Wycinki prasowe.

1. *(Różności)* [wzmianka o Wandzie Młodnickiej] k. 2, w obrębie „Dziennika Poznańskiego" 1883, nr 269 k. 1–2.

2. Marian Olszewski, *Katalog wystawy Grottgera. (Słowo odpowiedzi)* k. 3, „Słowo Polskie" 1906, [nr 188].

3. M.W., *Maria z Ferrów Maszkowska. (Wspomnienie)* k. 5v–6, w obrębie „Słowa Polskiego" 1913, nr 215 k. 4–6.

4. *Wanda Młodnicka* [wspomnienie i nekrolog] oraz wiersze Kornela Ujejskiego *Wandzie Monné (W sztambuchu)* k. 7, „Słowo Polskie" 1923, nr 36.

5. Stanisław Maykowski, *Narzeczona Grottgera (Z powodu zgonu śp. Wandy Młodnickiej)* k. 8v–9, „Kurier Poznański" 1923, nr 31.

6. *Śp. Wanda Młodnicka* k. 10, „Polska Zbrojna" z 9 II 1923.

7. Tadeusz Szydłowski, *Nieznany Grottger* k. 12v–13v, „Przegląd Współczesny" 1926, nr 47, przy tym na k. 11, 14 okładka pisma.

8. „Kurier Literacko-Naukowy" 1927, nr 50 k. 15–19, w tym: na k. 15 Mieczysław Dąbrowski, *Ideologia twórczości artystycznej Artura Grottgera (W 60-tą rocznicę*

zgonu 13. XII. 1867–13. XII. 1927); na k. 15v (R.), *Wśród nowych książek*; na k. 16–16v *Z dzieł Artura Grottgera* [reprodukcje trzech rysunków].

9. „Słowo Polskie" 1927, nr 351 k. 20–25, w tym: na k. 21v–22 Leon Piniński, *Jak tworzył Grottger?*; na k. 22 Wł[adysław] Kozicki, *Artur i Wanda*; na k. 22v *W 60-tą rocznicę śmierci Artura Grottgera.*

10. Kazimiera Alberti, *Miłość Artura Grottgera* k. 28, w obrębie fragmentu „Świata Kobiecego" 1927, nr 17 k. 26–29.

11. Leon Piniński, *Artur Grottger i cykl jego „Warszawa II"* k. 30–41, odbitka z „Przeglądu Współczesnego" 1928, nr 69.

12. Zawiadomienie o mszy św. za spokój duszy Wandy Młodnickiej k. 42, „Słowo Polskie" 1928, nr 30, doklejone 4 wycinki z nieustalonych dzienników, w tym zawiadomienie o mszy św. za spokój duszy A. Grottgera i informacja o odczycie pt. *Prof. Piniński o Grottgerze.*

13. Stanisław Wasylewski, *Ostatnia praca Grottgera* k. 43, „Tygodnik Ilustrowany" 1930, nr 14.

14. Tadeusz Gryf-Kleszczyński, *Dwór w Dyniskach na tle wspomnień o Grottgerze* k. 44v–45, „Kurier Literacko-Naukowy" 1932, nr 26.

15. „Polska" 1936, nr 4 k. 46–49, numer pt. *W styczniową rocznicę. A. Grottger malarz Powstania Styczniowego.*

16. St. Mróz, *Serce na straży* k. 50v–51, „Na Szerokim Świecie" 1937, nr 16, liczne poprawki ręką Michała Pawlikowskiego.

17. I. R., *Niezwykła książka „Artur i Wanda"* k. 52, „Kurier Poznański" z 22 XII 1937.

18. *Listy Grottgera* k. 53, „Warszawski Dziennik Narodowy" z 23 XII 19[37].

19. Helena Radziukinasówna, *Ogień tworzący* k. 54, „Prosto z Mostu" z 23 I 1938.

20. Michał Rawicz, *Warszawa–Polonia–Wojna* k. 55, „Kultura" 1938, nr 9.

21. *Arthur i Theatr* k. 56–57, „Comoedia", Wilno 1939, nr 2.

22. Wacław Husarski, *Nieznane prace Grottgera* k. 58, „Czas" z 4 VI 1939.

23. „Płomyk" 1961, nr 2 k. 59–64, fragment, w tym: na k. 60v–62 Hanna Mortkowicz-Olczakowa, *Srebrna sowa*; na k. 63v–64 Wanda Romeyko, *Patrzymy na obrazy. Artur Grottger (1837–1868).*

24. Juliusz Solecki, *Spotkanie z cieniami* k. 65–66, „Dziennik Polski" 1967, nr 83.

25. Stanisław Sobotkiewicz, *Miłość i po zgonie* k. 67v, „Tydzień Polski", Londyn, z 12 XI 1977.

26. Wer. [Bogna Wernichowska], *One im pozowały czyli modelki sławnych mistrzów. Wanda Monné (1850–1923), Artur Grottger (1837–1867)* k. 68, „Przekrój" z 23 III 1980.

27. F.H., *Ein polnischer Künstler* k. 69, wycinek z nieustalonego niemieckiego czasopisma.

Wycinki na k. 43, 52–55, 57 opatrzone potwierdzeniami prenumeraty Informacji Prasowej Polskiej.
Dawne sygnatury AP 22, AP 493, AP 644.
Akc. 34/04, 42/04.

11479 II. *Pol. Pocz. XX w. 23×23 cm i mniej. K. 5.*

Materiały dotyczące wystaw Artura Grottgera. T. 1.

Pięć fotografii sal ekspozycyjnych wystawy dzieł Artura Grottgera b.d. k. 1–5. Na k. 1v notatka ręką Michała Pawlikowskiego: „Fot[ografie] zdaje się wystawy lwowskiej 1900 [?] urządzonej przez Altenberga dla dzieła Potockiego".

Staraniem Księgarni H. Altenberga urządzona została wystawa w Miejskim Muzeum Przemysłowym we Lwowie w 1906 r. Książka Antoniego Potockiego *Grottger* wydana we Lwowie w 1907 r.
Nie odnaleziono miejsca publikacji fotografii.
Dawna sygnatura AP 24.
Akc. 41/04.

11480 IV. *Pol. 1937–1938. 99,5×69,5 cm i mniej. K. 52, w tym 4 niezapis.*

Materiały dotyczące wystaw Artura Grottgera. T. 2.

I. Wystawa w Krakowie w roku 1937.
1. Korespondencja w sprawie wypożyczenia obiektów na wystawę: Muzeum Narodowe w Krakowie do Michała Pawlikowskiego (5) k. 1–6, podpis. Feliks Kopera, Józef Kwiatkowski, w tym: na k. 3 „Kwit depozytowy" potwierdzający odbiór eksponatów, podpis. Feliks Kopera, Edward Łepkowski, na k. 4v przyklejony dowód nadania przesyłki. — Pawlikowski Michał do Dyrekcji Muzeum Narodowego w Krakowie k. 7, kopia maszynowa.
2. *Wystawa dzieł Artura Grottgera w setną rocznicę urodzin 1837–1937* [katalog wystawy], Muzeum Narodowe w Krakowie, Kraków 1937 k. 8–22, druk.
3. Zaproszenie na wystawę k. 23, afisz wystawy k. 24, druki; notatka o wystawie k. 25, wycinek prasowy z „Na Szerokim Świecie" z 2 V 1937.
II. Wystawa w Warszawie w roku 1938.
Pamięci Artura Grottgera w setną rocznicę urodzin [katalog wystawy], Muzeum Narodowe w Warszawie, Warszawa 1938 k. 26–52, druk.

Na k. 3–4 notatki M. Pawlikowskiego.
Wycinek na k. 25 opatrzony potwierdzeniem prenumeraty Informacji Prasowej Polskiej.
Dawna sygnatura AP 24.
Akc. 38/04.

11481 III. *Pol. 1938. 27×22 cm i mniej. K. I, 37. Opr. tekt.*

Materiały dotyczące wystaw Artura Grottgera. T. 3.

Wystawa w Bydgoszczy w roku 1938.

„Wystawa dzieł A. Grottgera" album k. I, 1–37. Na kartonowych kartach albumu naklejone: na k. 4–20 *Wystawa dzieł Artura Grottgera* [katalog wystawy], Muzeum Miejskie w Bydgoszczy, maj–czerwiec 1938, druk s. 1–19 wraz z okładką i portretem Grottgera; na k. 21–37 fotografie 17 spośród 68 dzieł opisanych w katalogu. Na k. 1 naklejone drukowane podziękowanie dla Michałostwa Pawlikowskich za wypożyczenie eksponatów na wystawę z podpisem prezydenta miasta Bydgoszczy Leona Barciszewskiego, na k. 2–3 zaproszenie na wystawę, druk.

Na k. 14–20 drobne notatki M. Pawlikowskiego.
Na k. I, 1 pieczątki „Archiwum Pawlikowskich".
Dawna sygnatura AP 494.
Akc. 39/04.

11482 III. *Pol. 1938, 1987–1988. 41,5×50 cm i mniej. K. 52.*

Materiały dotyczące wystaw Artura Grottgera. T. 4.

I. Wystawa w Bydgoszczy w roku 1938.

1. Korespondencja w sprawie wypożyczenia obiektów na wystawę: B a r c i s z e w s k i L[eon] (Prezydent Miasta Bydgoszczy) do [Anieli i Michała Pawlikowskich] k. 1. — Ł e p k o w s k i E[dward] do Michała Pawlikowskiego k. 2.

2. *Wystawa dzieł Artura Grottgera* [katalog wystawy], Muzeum Miejskie w Bydgoszczy, [Bydgoszcz] 1938 k. 3–32, druk. Na k. 3, 5 inicjał M[ichała] P[awlikowskiego] jego ręką.

3. Zaproszenie na wystawę k. 33–34, afisz wystawy k. 35, druki.

4. Wycinki prasowe z recenzjami i wzmiankami o wystawie z następujących gazet: „Dziennik Bydgoski" k. 36, 37, 41, 42; „Kurier Bydgoski" k. 38, 40; „Kurier Warszawski" k. 39, 43; „Słowo Pomorskie" k. 44; w tym na k. 43 recenzja Witolda Bełzy *Wystawa Grottgerowska w Bydgoszczy*, wycinek z „Kuriera Warszawskiego" z 24 V 1938 z odręczną notatką autora.

II. Wystawa monograficzna „Grottger" przygotowana wspólnie przez Muzea Narodowe we Wrocławiu i Krakowie w latach 1987–1988.

Zaproszenie na otwarcie wystawy we Wrocławiu 1987 k. 45–47; zaproszenie na otwarcie wystawy w Krakowie 1988 k. 48–51, na k. 51 koperta zaadresowana do Witolda Henryka Paryskiego, przy tym na k. 52 zaproszenie na otwarcie wystawy towarzyszącej „Z kręgu Artura Grottgera"1988, druki.

Wycinek na k. 44 opatrzony potwierdzeniem prenumeraty Informacji Prasowej Polskiej.
Dawna sygnatura AP 24.
Akc. 40/04.

Bibl. Jag.

1. Wacław i Maryla Wolscy, fot. w rkp. BJ 11609, k. 40.

2. Wiersz Maryli Wolskiej bez tytułu, autograf, 1909 r., rkp. BJ 11510, k. 20.

3. Maryla Wolska, „Dziwożona", 1905 r., rys. w rkp. BJ 11735, k. 59.

4. List Artura Grottgera do Wandy Monné , 1867 r., rkp. BJ 11472, k. 15–20.

5. Artur Grottger, fotografia z dedykacją dla Wandy Monné, 1867 r., fot. w rkp. BJ 11467, k. 70.

6. Artur Grottger, „Ucieczka Leszka Białego", akwarela w rkp. BJ 11735, k. 27.

7. Kartki pocztowe Leopolda Staffa do Maryli Wolskiej z lat 1903–1905, rkp. BJ 11544, k. 68, 79.

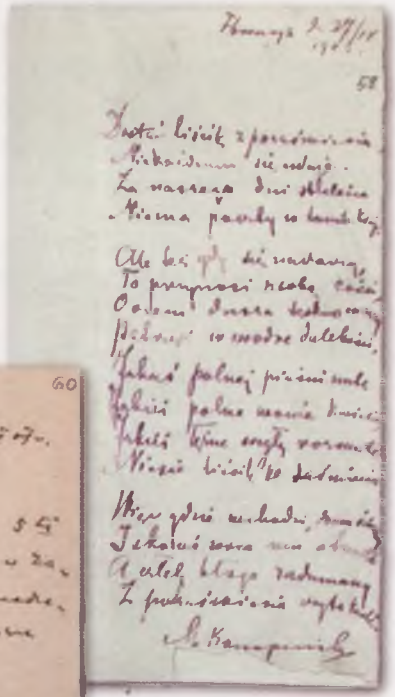

8. Wiersz Marii Konopnickiej bez tytułu przesłany Wandzie Młodnickiej, 1902 r., rkp. BJ 11735, k. 58.

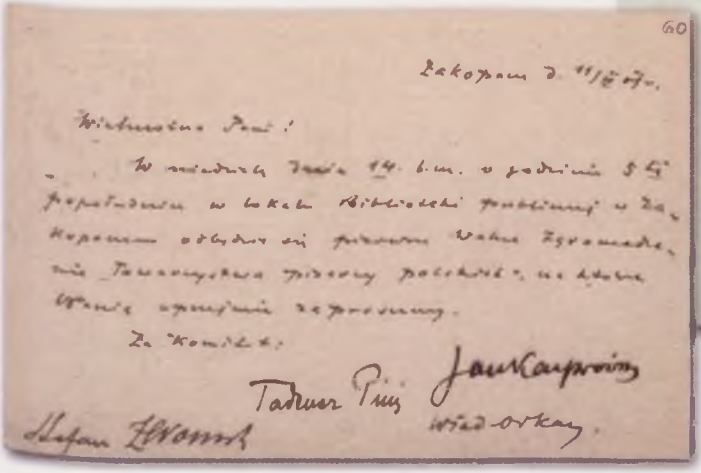

9. List zbiorowy do Maryli Wolskiej, 1909 r., podpisani: Jan Kasprowicz, Tadeusz Pini, Stefan Żeromski, Władysław Orkan, rkp. BJ 11735, k. 60.

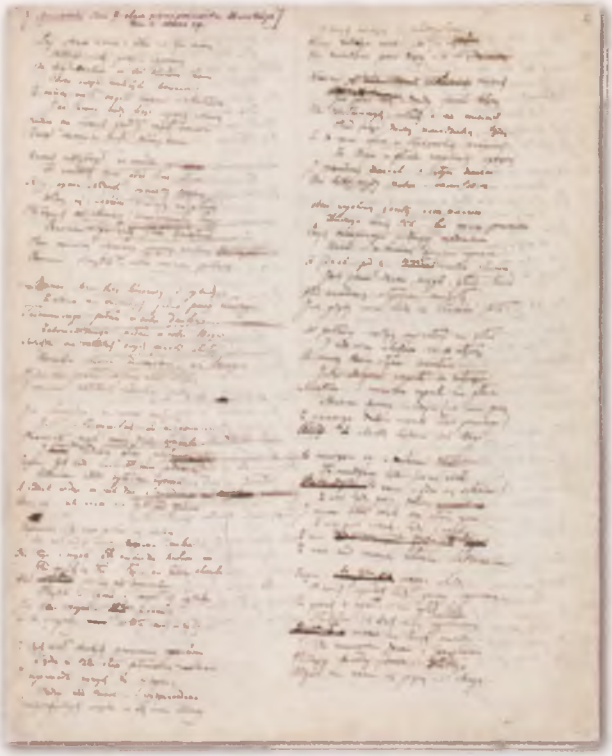

10. Juliusz Słowacki, *Beniowski,* fragment pieśni VII, autograf, rkp. BJ 11561, k. 2.

11. Kornel Ujejski, 1892 r., fot. w rkp. BJ 11493, k. 86.

12. List Kornela Ujejskiego do Wandy Młodnickiej, 1885 r., rkp. BJ 11455, s. 105–114.

11483 IV. *Pol., niem., czeski. 1927–1929. 30×51 cm i mniej. K. 20.*

Recenzje i zapowiedzi wydawnicze książki *Arthur i Wanda. Dzieje miłości Arthura Grottgera i Wandy Monné. Listy-pamiętniki.* Podali do druku Maryla Wolska i Michał Pawlikowski. Medyka-Lwów [1928] T. 1–2.

Wycinki prasowe.

1. *Z ruchu wydawniczego* k. 5, „Myśl Narodowa" z 1 XII 1927.
2. W. J. [Władysław Jabłonowski?], *W 60-tą rocznicę śmierci Grottgera* k. 5v, „Gazeta Warszawska" z 8 XII 1927.
3. St[anisław] Pieńkowski, *Artur i Wanda* k. 6, „Gazeta Warszawska" z 11 XII 1927.
4. (R.) [Tadeusz Sinko?], *M. Wolska i M. Pawlikowski, „Artur i Wanda" [...]* k. 16, „Ilustrowany Kurier Codzienny" z 12 XII 1927.
5. vh, *Výtvarné umění. Milostné dopisy Artura Grottgera* k. 13, „Narodní Listy" z 13 XII 1927.
6. Z[dzisław] Dębicki, *Artur i Wanda* k. 1, „Kurier Warszawski" 1927, nr 342.
7. Wojciech Dąbrowski, *Artur i Wanda* k. 2v–3, „Warszawianka" 1927, nr 342.
8. Wł[adysław] Kozicki, *Artur i Wanda* k. 1v–2, „Słowo Polskie" 1927, nr 351.
9. T. S. [Tadeusz Sinko?], *Beatrix Grottgera* k. 3v–4, „Czas" 1927, nr 286.
10. Stanisław Pieńkowski, *Artur i Wanda* k. 5, „Myśl Narodowa" z 15 XII 1927.
11. Mgr, *Die Geschichte einer Liebe. Arthur Grottger und Wanda Monné* k. 10, „Prager Presse" z 25 XII 1927.
12. *Artur i Wanda.* [...] k. 17, „Sztuki Piękne" 1927, nr 2.
13. A.Č., *Knihy a sborníky o Slovanstvu. Artur i Wanda [...]* k. 12, „Slovanský Přehled" z 1 I 1928.
14. Tadeusz Boy-Żeleński, *Artur i Władek (na marginesie „Artura i Wandy")* [o Władysławie Żeleńskim] k. 18, „Kurier Poranny" 1928, nr 1.
15. St[anisław] Pieńkowski, *Artur i Wanda* k. 7v–8v, „Kurier Narodowy", Detroit z 29 I 1928.
16. Antoni Waśkowski, *Artur i Wanda* k. 8v–9, „Głos Narodu" 1928, nr 37.
17. Józef Kallenbach, *Nowy Grottger* k. 9v, „Nowa Reforma" z 13 II 1928.
18. Stanisław Wasylewski, *Grottger i Lwowianie* k. 19–20, „Gazeta Lwowska" z 22 i 23 II 1928, dwa wycinki prasowe.
19. Tadeusz Grabowski, *Artur i Wanda* k. 4v, „Kurier Poznański" z 5 III 1928.
20. Marie Laudová-Hořicová, *Nejkrásnějsi polská kniha lásky* k. 11, „Narodní Listy" z 25 XI 1928.
21. M.K., *Dzieje miłości Artura Grottgera i Wandy Monné. „Artur i Wanda" [...]* k. 16v, „Wiek Nowy" z 15 III 1929.
22. Zofia Miszewska, *Na pograniczu miłości i śmierci* k. 14v–16, „Bluszcz" 1929, nr 18.
23. [Zuzanna Rabska?], b.tyt. k. 2, „Radio" 1929, nr 23.

Liczne notatki M. Pawlikowskiego, obszerniejsze na k. 7, 8, 14v.
Na k. 1–16 wycinki naklejone na karty, k. 17–20 luźne wycinki. Wycinek na k. 17 opatrzony potwierdzeniem prenumeraty Informacji Prasowej Polskiej.
Dawna sygnatura AP 23.
Akc. 37/04.

11484 IV. *Pol., łac., ukraiński. 1869–1894. 35×21,5 cm i mniej. K. 74, w tym 26 niezapis. Opr. pap. i luźne karty.*

Fragment papierów osobistych Karola Młodnickiego z lat 1869–1894.

1. Pełnomocnictwo (żartobliwe) dla Karola Młodnickiego 1869 k. 1, wystawione przez nieustalonego Bebe, pokwitowane podpisem K. Młodnickiego.
2. Notes K. Młodnickiego 1894 k. 2–53, zawiera notatki z podróży ze Lwowa do Warszawy przez Kraków i Częstochowę, na k. 11 rysunek klasztoru Paulinów na Jasnej Górze, na k. 29 „Moje myśli", ponadto: opis podróży, wzmianki o wizytach w pracowniach malarskich i pobytach w teatrach warszawskich, adresy, spisy wydatków.
3. Bilet wizytowy Karola Młodnickiego k. 54.
4. Spis członków Koła Literacko-Artystycznego we Lwowie (K. Młodnicki wiceprezesem) k. 55, druk b.d.
5. Karol Maszkowski, *O reformie szkół średnich.* Lwów 1879 k. 56–71, druk z dedykacją autora dla Karola [Młodnickiego].
6. Wypis z ksiąg sądowych [?] wymieniający nazwisko Stanisława Młodnickiego b.d. k. 72.

Ponadto: na k. 73–74 wiersz w języku ukraińskim „Juha zouniera", podpis. Mogilnicki.

Pieczęć na k. 1.
Dawne sygnatury AP 13, AP 36.
Akc. 25/04.

11485 II. *Pol., niem. Ok. 1894. 20×21 cm i mniej. K. II, 45, w tym 17 niezapis. Zeszyt i luźne karty.*

Karol Młodnicki: „O stylach".

Autograf. Wykłady o stylach architektonicznych od starożytnego Egiptu do baroku b.d. k. 3–28, zeszyt. Dodane luźne karty k. 43–45, w tym: na k. 43 szkic architektoniczny, na k. 44 notatka bibliograficzna, na k. 45 wypis z literatury sporządzony na odwrocie usprawiedliwienia nieobecności studenta Władysława Wiszki na zajęciach 1894, podpis. Teodora Wiszka.

Na k. I obok tytułu uwaga M. Pawlikowskiego.
Dawna sygnatura AP 36.
Akc. 26/04.

11486 III. *Pol., franc. 1858–1899. 66 listów, 7 załączników. 30×23 cm i mniej. K. 136, w tym 19 niezapis.*

Korespondencja Karola Młodnickiego z lat 1858–1899.

T. 1: Abramowicz – Jarzynowski.

Listy następujących:
Abramowicz B[ronisław] 1881 k. 1–2. — Amborski J[an] (Drukarnia Ludowa we Lwowie) 1887 k. 3–4. — Antoniewicz Jan Bołoz (Powszechna Wystawa krajowa we Lwowie roku 1894) 1893 (2) k. 5–7. — Aszperger Aniela 1889 k. 8, bilet wizytowy. — Bełza Wł[adysław] 1890–1897 (3) k. 9–12, na k. 11v znaczek. — Blauth Edmund 1899 k. 13–14, bilet wizytowy, na k. 14 koperta ze znaczkiem. — Brühl J.H. 1876 k. 15. — Brzostowski M. 1879 k. 16–18, na k. 18 koperta. — Brzozowska Z. 1892 i b.d. (5) k. 19–28. — Cynk Florian 1873–1879 i b.d. (13) k. 29–55, list na k. 45–46 także do Wandy Młodnickiej, na k. 31 bilet wizytowy F. Cynka z podpisem Jana Matejki, na k. 36v dopiski J. Matejki i Izydora [Jabłońskiego], na k. 32, 53 koperty ze znaczkami. — Chamski N.W. („Dziennik dla wszystkich" we Lwowie) 1879 (3) k. 56–60. — Chlebowski St[anisław] 1863 k. 61, na k. 61v brulion odpowiedzi na nieustalony list. — Darkowski [?] b.d. k. 62–63. — Darowski Mieczysław 1858–1861 (4) k. 64–70, na k. 69v dopisek W. Mokrzyckiego, przy tym dodane dwa pisma polecające K. Młodnickiego: na k. 71 do gen. Ludwika Bystrzonowskiego 1861, na k. 72 do gen. Józefa Wysockiego 1861 oraz na k. 73 sporządzony przez M. Darowskiego wykaz ofiarodawców i przekazanych sum na kształcenie K. Młodnickiego w Monachium i Dreźnie b.d. — Duchiński [Franciszek] 1880 k.74–75. — Dylczyński Cyprian 1860–1863 i b.d. (8) k. 76–93, w tym na k. 88 notatka ręką Stanisława Chlebowskiego, na k. 89 fotografia C. Dylczyńskiego, na k. 90–91 wierszowany utwór C. Dylczyńskiego „Oda do Ciebie" 1863. — Dylczyński Władysław 1862 k. 94. — Dzieduszycki Wojciech 1894 k. 95, rękopis powielany z odręcznym podpisem. — Gerson Wojciech 1876–1894 (2) k. 96–101, na k. 98 koperta, na k. 101 koperta ze znaczkiem. — Grabowska [Maria] z domu Brühl 1887 k. 102–103. — Grabowski A[ndrzej] 1865–1898 (3) k. 104–111, na k. 108, 111 koperty. — [Grottger] Arthur [18]66 k. 112–114, na k. 114 koperta ze znaczkiem. — Grottgerowa D[anuta] b.d. k. 115–117, na k. 117 koperta ze znaczkiem. — Hoszowski Ignacy [?] 1892 k. 118–119. — Jabłoński Izydor 1870–1873 (3) k. 120–124, na k. 124 bilet wizytowy. — Jakubowicz Fryderyka [z Maszkowskich] b.d. (2) k. 125–130, w tym na k. 127–128 załączona obwoluta z listkiem z trumny Marcelego Maszkowskiego [1862].

— J a k u b o w i c z Ignacy 1859 i b.d. (2) k. 131–134, na k. 133v–134 dopisek Fryderyki Jakubowicz. — J a r z y n o w s k i Stefan 1876 k. 135–136.

Na k. 35, 50, 65v, 66, 127 notatki M. Wolskiej.
Uszkodzone k. 104–105, 129–130, 133–134.
Dawne sygnatury AP 20, AP 36–AP 38.
Akc. 27/04, 32/04.

11487 III. *Pol. 1858–1896. 75 listów, 9 załączników. 41×44,5 cm i mniej. K. 169, w tym 12 niezapis.*

Korespondencja Karola Młodnickiego z lat 1858–1899.

T. 2: Karłowicz – Rodakowski.

Listy następujących:
K a r ł o w i c z Jan 1859 (2) k. 1–5, na k. 3 koperta. — K o l u m b a Gabriel 1879 k. 6. — K o m i t e t B u d o w y P o m n i k a Al. hr. F r e d r y 1892 k. 7, podpis. Albert Wilczyński, Romuald A. Bobin. — K o n o p n i c k a Maria [18]93 k. 8–10, na k. 10 koperta ze znaczkiem. — K o s s a k Wojciech b.d. k. 11–13, na k. 13 koperta. — K o z i w s k i [?] 1891 k. 14–15. — K r u s i e c k i [?] Wł. (Towarzystwo Pedagogiczne, Lwów) 1896 k. 16, na k. 16v notatka K. Młodnickiego. — K u r n a t o w s k i [&] C o., [Kraków] 1880 k. 17. — Ł u s z c z e w s k a Jadwiga (pseud. Deotyma) 1887 k. 18–19, podpis. również Ludwik Jenike, rękopis powielany. — M [a c e w i c z] Konstanty 1867 (3) k. 20–25. — M a l e s z e w s k i Tytus 1878–1894 (7) k. 26–39. — M a r c i n k o w s k i W. ks. 1888 k. 40–41, list skierowany także do Wandy Młodnickiej. — M a r e k L[udwik] 1877 k. 42–43, na k. 43 koperta. — M a s z k o w s k i Jan b.d. k. 44–45. — M a s z k o w s k i Marceli 1860–1861 i b.d. (6) k. 46–57, na k. 51 rysunek, przy tym: na k. 58 fotografia M. Maszkowskiego, oraz na k. 59 brulion jego nekrologu ręką K. Młodnickiego. — M a t e j k o Jan 1862–1871 (3) k. 60–66, na k. 66 koperta ze znaczkiem, przy tym: na k. 67 fotografia Teodory z Giebułtowskich Matejkowej opisana na odwrocie ręką Maryli Wolskiej, na k. 68 nekrolog J. Matejki ręką W. Bełzy, na k. 69 *Program obrzędu pogrzebowego ś.p. Jana Matejki w Krakowie w dniu 7 listopada 1893 r.*, druk, na k. 70–71 dwa wycinki prasowe z „Gońca" i „Iskry" 1893, nr 29 i „Przeglądu [Politycznego, Społecznego i Literackiego]" 1895 [nr 21]. — M ł o d n i c k a Aniela [później Maryańska] 1859–1863 i b.d. (9) k. 72–89, na k. 80v dopisek Emilii Młodnickiej, na k. 84v dopisek [Karoliny] Młodnickiej. — M ł o d n i c k a Emilia [później Pawłowska] 1859–1863 (2) k. 90–94, na k. 91v dopisek [Karoliny Młodnickiej]. — M ł o d n i c k a Karolina z Komarnickich 1858–1863 (6) k. 95–108, dopiski: na k. 96, 98 Anieli Młodnickiej, na k. 97v–98, 102v Emilii Młodnickiej, na k. 100v, 108 Ignacego Młodnickiego. — M ł o d n i c k a Wanda [córka Edmunda Młodnickiego] 1880 k. 109–111, na k. 111 koperta ze

znaczkiem. — M ł o d n i c k i Ignacy 1861–1862 i b.d. (5) k. 112–121, list na k. 118 bez początku, dopiski: na k. 113v, 115, 119v (bez zakończenia) Karoliny Młodnickiej, na k. 113v, 119v Anieli Młodnickiej, na k. 121 koperta ze znaczkiem, na k. 120 koperta. — M o k r z y c k i Wit 1894 k. 122–123. — [M o n c z u ń s k a] Teodora b.d. k. 124, przy tym na k. 125 wiersz jej autorstwa. — N i e m c z y n o w s k i St. [?] 1883 k. 126–127. — O l c z y ń s k i Marcin („Kłosy", Warszawa) 1874 i b.d. (2) k. 128–131. — O s t r o w s k i Kaz[imierz] 1876 (2) k. 132–134. — [P a w ł o w s k i] Antoni 1877 k. 135–136, na k. 136 dopisek Emilii [z Młodnickich Pawłowskiej]. — P i o t r o w s k i [Antoni] [1893] k. 137, telegram. — P r z y s z y c h o w s k i Kazimierz 1894–1896 (6) k. 138–152. — R i c h t e r F[ranciszek] H[enryk] 1881 k. 153–154, podpis. również Włodzimierz Zagórski. — R o d a k o w s k i Henryk 1879–1889 i b.d. (5) k. 155–169, w tym: na k. 166 wycinek z nieustalonego dziennika pt. *Henryk Rodakowski* [1895?], na k. 165 bilet wizytowy, na k. 168 obwoluta na list, na k. 161, 164 koperty ze znaczkami, na k. 157, 167, 169 koperty.

Liczne notatki M. Wolskiej.
Uszkodzone k. 4–6, 54, 83, 121.
Druk. List na k. 8–9 [w:] *Listy Marii Konopnickiej do Wandy Młodnickiej ze zbiorów Archiwum Domowego Pawlikowskich*. Oprac. M. Jaglarz, „Biuletyn Biblioteki Jagiellońskiej" R. 61: 2011; listy na k. 52–57 [w:] M. Wolska, B. Obertyńska, *Wspomnienia*. Warszawa 1974, s. 190–195.
Dawne sygnatury AP 13, AP 20/2, AP 36, AP 39, AP 40.
Akc. 28/04.

11488 IV. *Pol., franc., niem. 1858–1908. 64 listy, 12 załączników. 34×29 cm i mniej. K. 159, w tym 14 niezapis.*

Korespondencja Karola Młodnickiego z lat 1858–1899.

T. 3: Sapieha – Żochowski.

Listy następujących:
S a p i e h a A[dam] (Prezes Powszechnej Wystawy Krajowej we Lwowie r. 1894) 1892 k. 1, druk. — S a w c z y ń s k a [Jadwiga z Ekielskich] Zygmuntowa b.d. k. 2, bilet wizytowy. — S e l i n g e r J. 1893 k. 3–4. — S i e n k i e w i c z Artur 1863 i b.d. (5) k. 5–19, w tym: na k. 10 wyciąg z listu Roberta [Sienkiewicza] z opisem bitwy pod Radziwiłłowem oraz na k. 11 tłumaczenie na język francuski urywków artykułów z „The Times" i „The Daily News" 1863, na k. 7, 9, 12, 15 koperty. — S o z a ń s k a Felicja 1865 k. 20–22, na k. 22 koperta ze znaczkiem. — S t e i n s b e r g Euge[niusz] 1892 k. 23–24. — S t y k a Jan 1878–1885 i b.d. (20) k. 25–70, na k. 27, 28 koperty ze znaczkami, na k. 48 koperta. — S z c z e p a ń s k i Ludwik 1862 k. 71–72. — T a r n o w s k i S[tanisław] 1876–1881 (4) k. 73–80, na k. 79 telegram, na k. 80 koperta. — [T a t o m i r] Lucjan [1897?] k. 81–82. — [T e r l e c k i] Henryk 1862 k. 83–84. — U j e j s k a Henryka 1868 (2) k. 85–89, na k. 89 ko-

perta. — U j e j s k i Kornel 1868–1893 i b.d. (9) k. 90–111, list na k. 94–95 skierowany także do Wandy Młodnickiej, na k. 96, 102, 107, 109 koperty ze znaczkami, na k. 99 koperta, przy tym na k. 112 list K. Ujejskiego do Emilii z Młodnickich Pawłowskiej 1877, z dopiskiem Wandy Młodnickiej. — W o h l m u t h Al[ois] 1870–1871 (2) k. 113–115. — Z a g ó r s k i Włodzimierz 1884 i b.d. (2) k. 116–120, list na k. 118–119 również do Wandy Młodnickiej, na k. 120 koperta ze znaczkiem. — Z a k ł a d N a r o d o w y i m. O s s o l i ń s k i c h w e L w o w i e 1899 k. 121, podpis. A[ntoni] Małecki. — Z j e d n o c z o n e T o w a r z y s t w o P r z y j a c i ó ł S z t u k P i ę k n y c h w e L w o w i e [wcześniej: Towarzystwo Przyjaciół Sztuk Pięknych we Lwowie] 1872–1890 (2) k. 122–125, podpis. m.in. Leszek Dunin Borkowski, K. Dekuński [?], Wł[adysław] Bełza, Juliusz Makarewicz, Tadeusz Popiel, Strokołowski [?], Antoni Popiel, Tomasz Dykas. — [Ż o c h o w s k i] Bronisław 1858–1859 i b.d. (3) k. 126–134, list na k. 130–132 także do Marcelego [Maszkowskiego], list na k. 133–134 także do [Marcelego Maszkowskiego i Daniela Penthera]. — Listy nieustalonych autorów 1863–1877 (2) k. 135–140, na k. 139, 140 koperty.

Przy tym:

1. Drukowane zaproszenia:

B i l i ń s k a Anna Maria, Antoni Edmund Bohdanowicz 1892 k. 141–142, zaproszenie ślubne; zaproszenia na imprezy towarzyskie 1893–1896 (5) k. 143–148.

2. Drukowane nekrologi następujących:

B i l i ń s k i Stanisław 1887 k. 149–150. — S k ó l i m o w s k i Julian 1888 k. 151–152.

Ponadto listy różnych autorów do różnych osób:

D o b r z a ń s k a Sabina do Ignacego Młodnickiego 1862 k. 153. — Ł u s z c z k i e w i c z W[ładysław] do Biblioteki Zakładu im. Ossolińskich we Lwowie 1893 k. 154, kopia ręką K. Młodnickiego. — M ł o d n i c k a Aniela do Julii, Cyryli i Wandy [Płoszczak] 1862 k. 155–156. — [S z m y t o w a] Hel[ena z Hubickich] Białka do Adama Młodnickiego 1908 k. 157–159, na k. 158 fotografia H. Szmytowej.

Na k. 70, 83, 115 uwagi M. Wolskiej.

Uszkodzone k. 7, 9, 12, 63, 79, 126–129, 154–156.

Druk. Fragment listu na k. 155 [w:] M. Wolska, B. Obertyńska, *Wspomnienia*. Warszawa 1974, s.196–197; listy na k. 90–111 [w:] *Wielkie serce: korespondencja Kornela Ujejskiego z rodziną Młodnickich*. Zebrał, opracował i wstępem opatrzył Z. Sudolski. T. 1–2. Warszawa 1992.

Dawne sygnatury AP 20, AP 36, AP 37, AP 40, AP 43.

Akc. 22/04, 28/04, 187/11.

11489 III. *Pol. 1856–1864. 60 listów. 35×24 cm i mniej. K. V, 166, w tym 4 niezapis.*

Listy Karola Młodnickiego do rodziny z lat 1856–1863.

59 listów do rodziców, Ignacego i Karoliny z Komarnickich Młodnickich, do sióstr Anieli i Emilii oraz brata Edmunda k. 1–164. Listy na k. 26–27v, 139–142

bez końca, na k. 28–29v kopia nieustaloną ręką niezachowanego listu, na k. 75v, 85v, 93v dopiski Marcelego Maszkowskiego, na k. 75, 86, 96, 151 koperty, na k. 164v znaczek.

Na k. 4v, 7, 11, 14v, 16, 16v, 22v, 23, 24v, 25, 49, 53, 61v, 64, 65, 147 rysunki.

Ponadto: list Karola Młodnickiego do Fryderyki z Maszkowskich Jakubowiczowej [1864] k. 165–166, kopia ręką Emilii Młodnickiej.

Obwoluty z notatkami: na k. I–II Witolda Paryskiego, na k. II M. Pawlikowskiego z 1935 r., na k. IV–V M. Wolskiej, jej notatka również na k. 166.

Uszkodzone k. 4–5, 8, 36, 51, 54–55, 90v, 93.

Dawne sygnatury AP 13, AP 20, AP 39.

Akc. 29/04, 33/04.

11490 III. *Pol., niem. 1929. 111 listów. 34×23 cm i mniej. K. IV, 281 (1–195, 197–277, 48a, 50a, 141a, 169a, 270a).*

Korespondencja Karola Młodnickiego i innych osób, głównie z okresu jego studiów w Monachium i Paryżu w latach 1858–1863.

Maszynopisy. Odpisy listów z lat 1856–1866, ułożone w ciągu chronologicznym, prawdopodobnie przygotowane przez Michała Pawlikowskiego i Marylę Wolską do projektowanego wydania w Bibliotece Medyckiej.

1. Listy Karola Młodnickiego do rodziców, Ignacego i Karoliny z Komarnickich Młodnickich, do sióstr Anieli i Emilii oraz brata Edmunda 1856–1863 (59) k. 1, 3–23, 25–41, 48–48a, 66–72, 74–76, 83–86, 88–93, 96–107, 112–118, 123–126, 140–148, 151–163, 172–179, 181–186, 192–193, 200–206, 210–212, 224–233, 236–239, 244–249, 251–276.

2. Listy Karola Młodnickiego do następujących:
D a r o w s k i Mieczysław 1858 k. 50–51. — J a k u b o w i c z Fryderyka z Maszkowskich [1862] k. 241–242. — NN hrabia 1857 k. 24.

3. Korespondencja Karola Młodnickiego. Listy następujących:
D a r o w s k i Mieczysław 1858 k. 87. — D y l c z y ń s k i Cyprian [1860]–1861 (7) k. 187–189, 194–195, 197–199, 207–209. — G r o t t g e r Artur [1866] k. 277. — J a k u b o w i c z Fryderyka [1859]–1862 (3) k. 119–122, 240. — J a k u b o w i c z Ignacy 1859 k. 127. — M a s z k o w s k i Jan [1860] k. 164. — M a s z k o w s k i Marceli [1859]–1861 (6) k. 128–131, 190–191, 213–215, 222–223. — M a t e j k o Jan 1862 (2) k. 243, 250. — T e r l e c k i Henryk 1862 k. 234–235. — [Ż o c h o w s k i] Bronisław 1858–1859 (3) k. 79–80, 149–150.

4. Listy Marcelego Maszkowskiego do następujących:
J a k u b o w i c z Fryderyka [1858] k. 42–43. — M a s z k o w s c y Jan i Józefa z domu Simath 1858–1861 (11) k. 49–50, 52–62, 77–78, 81–82, 110–111, 135–137, 165–171, 180, 216–217. — M a s z k o w s k a Joanna 1858 k. 73.

5. Listy Artura Grottgera do Marcelego Maszkowskiego [1857]–1859 (4) k. 2, 94–95, 108–109, 138–139.

6. Korespondencja Karola Maszkowskiego i jego żony [Maricy Maszkowskiej z domu Ferre]. Listy następujących:
M a s z k o w s k a [Józefa z domu Simath] [1861] k. 218–219. — M a s z k o w s k i Marceli 1858–[1861] (5) k. 44–47, 63–65, 132–134, 220–221.

Na k. I–IV notatki Michała Pawlikowskiego i spis listów, jego również ręką liczne notatki na maszynopisach. Na k. 87, 270a komentarze Maryli Wolskiej opatrzone jej podpisem, na k. 270a data: „7. IV. [1]929".

Nazwisko autora listów na k. 79–80, 149–150 mylnie rozwiązane przez M. Pawlikowskiego jako Zaleski.

Listy posiadają numerację 1–109, w tym brak dwóch numerów, cztery listy nienumerowane. Zachowana dawna foliacja.

Oryginały większości listów znajdują się w rkp. BJ 11486 III–11488 IV, 11492 III.

Brak k. 196 (list nr 75), którą pierwotnie stanowił oryginał listu, obecnie w rkp. BJ 11486 III k. 87.

Dawna sygnatura AP 447.

Akc. 32/04.

11491 III. *Pol., niem. XIX/XX w. 45 fotografii. 23,5×27,5 cm i mniej. K. 45.*

Fotografie ze zbiorów Karola i Wandy Młodnickich.

1. Fotografie następujących:
A r m a t y s [Hipolit?] dr k. 1. — B u s z c z y ń s k i Stefan k. 2. — D ą b r o w s k i Teofil k. 3. — D r o b c z y ń s k a [?] Janina (Żancia) k. 4. — D u d z i ń s k a Sewer[yna] 1895 k. 5. — G r a b o w s k i Andrzej 1885 k. 6. — G r o t t g e r o w a Krystyna k. 7, z dedykacją dla Wandy Monné 1866. — K o b y l i ń s k a Antonina [z Batowskich] (2) k. 8–9. — K r a t o c h w i l Marcin k. 10. — K r a t o c h w i l [?] k. 11. — K w i a t k o w s k a Olimpia k. 12. — L a n g e Dan. de k. 13. — L a n g e S[amuel] de k. 14, z dedykacją dla Wandy Monné 1905. — M a s z k o w s k a Maria z domu Ferre k. 15. — M e z e n c e f f y Maria k. 16, z dedykacją dla Wandy Monné 1865. — M i e r o w a [Helena] z Turkułłów k. 17 — P e p ł o w s k a k. 18, na odwrocie notatka Maryli Wolskiej. — R e v e r t e r a Fryderyk k. 19. — R e v e r t e r a Teofil k. 20. — S a r n e c k a Maria z Tarnowskich k. 21. — S a w c z y ń s k a Jadwiga z Ekielskich k. 22. — S a w c z y ń s k a Leonia [później Paszkowska?] 1873 k. 23, na odwrocie notatka Maryli Wolskiej. — S a w c z y ń s k i [?] k. 24. — S a w i c z e w s k i Stanisław k. 25, z dedykacją Marii z Grottgerów Sawiczewskiej dla Jarosława [Grottgera]. — S k ó l i m o w s k a Aniela [później Hupertowa] k. 26. — S k ó l i m o w s k i Tadeusz k. 27, fotografia rysunku Karola Młodnickiego 1874. — S z a n i a w s k i Henryk 1874 k. 28, na odwrocie notatka Maryli Wolskiej. — T r a n d o w a Lubina z Błotnickich (2) k. 29–30. — Z i ę t k i e w i c z Róża [później Tothowa] k. 31. — Z o n t a g o w a z Pawulskich k. 32. — Ż u l i ń s k i Józef k. 33, z dedykacją dla Karola Młodnickiego 1890. — NN Daćko, ogrodnik z Dynisk k. 34. — NN Leokadia, nauczycielka z Dynisk k. 35.

2. Fotografie zbiorowe.
Pensjonarki Zakładu naukowo-wychowawczego Teresy bar. Wentz, Lwów (2) k. 36–37, na zdjęciu: Izabela Skrochowska [później Fedorowiczowa], Jadwiga Leszczyńska [później Dąmbska], Olga Treterówna [później Halerowa], Wanda Monné [później Młodnicka], Felicja Treterówna [później Madeyska], Helena Zabłocka [później Rylska], na odwrocie notatki Maryli Wolskiej. — Kobylińska [Antonina z Batowskich], Lüde [Aleksandra z Kobylińskich], NN k. 38. — Karol Młodnicki, Izydor Jabłoński, Leon Ostrowski, Artur Grottger, Marceli Maszkowski, Monachium 1858 k. 39–40, klisza szklana. — Harasimowicz, Wilh[elm] Czerwiński, Jan Kasprowicz, Zybertowicz, Karol Młodnicki, Jerzy Borkowski, H.R. Lewandowski, Tomasz Dykas i in. k. 41.
3. Fotografie architektoniczne.
Dyniska, dwór z fragmentem parku (3) k. 42–44, na k. 44 fotografia rysunku Karola Młodnickiego, na odwrocie k. 42–43 informacje ręką Dionizego Totha. — [Zakład Naukowo-Wychowawczy Teresy Wentz, Lwów 1866] k. 45.
Na k. I koperta z napisem ręką Maryli Wolskiej: „Fotografie osób do *Artura i Wandy* przynależnych do archiwum".

Nazwiska na fotografiach zapisane rękami Wandy i Karola Młodnickich, M. Wolskiej oraz innych osób.
Uszkodzone k. 37, 39 (klisza szklana).
Fotografie na k. 7, 17, 31, 45 reprodukowane [w:] *Artur i Wanda. Dzieje miłości Artura Grottgera i Wandy Monné. Listy–pamiętniki.* Podali do druku M. Wolska i M. Pawlikowski Medyka-Kraków 1928, T. 1, s. 464, 41, 132, 127.
Dawne sygnatury AP 20, AP 21, AP 36.
Akc. 31/04.

11492 III. *Pol., niem. 1858–1930. 24 listy, 1 załącznik. 28,5×27,5 cm i mniej. K. 56.*

Fragment korespondencji rodziny Maszkowskich z lat 1858–1862.

1. Listy Artura Grottgera do Marcelego Maszkowskiego 1859 i b.d. (2) k. 1–5, na k. 3–4 kopia maszynowa listu z k. 1–2, list na k. 5 bez zakończenia, na k. 1 dopisek Jarosława Grottgera.
2. Listy Marcelego Maszkowskiego do następujących:
J a k u b o w i c z Fryderyka z Maszkowskich 1858 k. 6–7, na k. 6v, 7 rysunki. — [M a s z k o w s k a] Joanna 1858 k. 8–9, na k. 8 rysunki. — [M a s z k o w s k a Marica z domu Ferre] 1858 k. 10–11, na k. 10, 10v, 11v rysunki. — M a s z k o w s c y Jan i Józefa [z domu Simath] 1858–1861 i b.d. (13) k. 12–43, listy na k. 19–20 bez początku i końca, na k. 21–22, 34–35 bez początku, na k. 30–31, 36–37, 40–43 bez końca, na k. 13v dopisek do Karola [Maszkowskiego], na k. 16v, 21v, 22v, 24, 35v, 36v, 37, 37v, 40, 41v, 42v, 43v rysunki. — M a s z k o w s k i Karol 1858 i b.d. (3) k. 44–50, na k. 45v, 46v rysunki.
3. Listy różnych autorów do różnych osób:

J a n u s z e w s k i Teofil do Karola Maszkowskiego 1862 k. 51–52. — [M a s z - k o w s k a Józefa z domu Simath] do dzieci [Karola i Maricy Maszkowskich] b.d. k. 53–54, brak końca. — [M a s z k o w s k i] Rafał do Karola i Marii [Maricy] Maszkowskich b.d. k. 55, brak początku.

Ponadto na k. 56 klepsydra Józefy z Goreckich Maszkowskiej 1930, przesłana na adres Maryli Wolskiej.

Na k. 3 notatka M. Pawlikowskiego, na k. 56v notatka M. Wolskiej, na k. 51v, 52v notatki nieustalonej ręki.

Uszkodzone k. 5, 6–7, 10–11, 21–24, 19–20, 40–43.

Druk. Fragmentu listu na k. 53–54 w tłumaczeniu na język polski [w:] *Arthur i Wanda. Dzieje miłości Arthura Grottgera i Wandy Monné. Listy-pamiętniki.* Podali do druku M. Wolska i M. Pawlikowski. Medyka-Lwów [1928] T. 1, s. 477.

Dawne sygnatury AP 39, AP 444.

Akc. 33/04.

11493 III. *Pol. 1846–1916, II poł. XX w. 34×25,5 cm i mniej. K. 98, w tym 20 niezapis.*

Materiały do biografii Kornela Ujejskiego.

1. Kornel Ujejski, „Moja autobiografia. Pawłów 15/8 1888" k. 2–23, autograf, fragment życiorysu napisany na prośbę Wandy Młodnickiej, przy tym na k. 25–41 kopia nieustaloną ręką, na k. 60–69 fragment druku z „Lamusa" T. 1: 1908–1909 s. 87–106 zawierający *Autobiografię* i *Erotyki.*

2. [K. Ujejski], „Uwagi w sprawie dzierżawy dóbr Zubrzy spisane przez dzierżawcę tych dóbr" 1874 k. 71–76, kopia nieustaloną ręką.

3. Listy Kornela Ujejskiego do następujących:

B o r k o w s k i Leszek Dunin [1846] k. 78–79, przy tym na k. 80 brulion listu L. Borkowskiego [do rodziców K. Ujejskiego?] b.d. oraz na k. 81–82 jego kopia maszynowa z komentarzem [Michała Pawlikowskiego?]. — W o l s k i Ludwik 1857 k. 84, fragmenty, odpis maszynowy z pocz. XX w.

4. Fotografie Kornela Ujejskiego.

Dwie fotografie 1892 k. 86–87, na odwrocie k. 87 opis ręką Maryli Wolskiej. — Fotografia medalionu autorstwa Wandy Młodnickiej k. 88, na odwrocie opis ręką Michała Pawlikowskiego.

Przy tym fotografie: ojca K. Ujejskiego, Erazma [XIX w.] k. 89, na odwrocie opis ręką Maryli Wolskiej; grobowca K. Ujejskiego i bramy cmentarnej w Pawłowie 1916 (2) k. 90–91, na odwrocie opis ręką Maryli Wolskiej; zbrojowni K. Ujejskiego b.d. (4) k. 93–96, przy tym na k. 92, 97 obwoluta z opisem nieustaloną ręką na k. 92.

Liczne notatki M. Pawlikowskiego.

Na k. 1, 70, 77, 85, 98 obwoluty.

Druk. Listy na k. 78–80, 84 oraz fotografia na k. 86 [w:] M. Pawlikowski, *Okna (Seria druga)*. Medyka 1936, s. 65–69, 80–82; fotografie na k. 90–91 [w:] K. Ujejski, *Poezje nieznane*. Oprac. Z. Sudolski. Warszawa 1993, na wkładkach między s. 112–113.

Dawna sygnatura AP 45.

Akc. 45/04, 177/11.

11494 III. *Pol. 1861–I ćwierć XX w. 34,5×25,5 cm i mniej. K. 122, w tym 15 niezapis.*

Kornel Ujejski: Twórczość.

Autografy, kopie, druki.

I. Wiersze.

1. „W sztambuchu panny Anieli Hubickiej (zam. Gniewoszowej) 1844" k. 1, maszynopis z odręczną notatką Maryli Wolskiej.

Wiersz nieodnaleziony w druku.

2. „Po latach osiemnastu" b.d. k. 2–9, kopia nieustaloną ręką.

Druk. K. Ujejski, *Dla Moskali. Wyjątek z niewydanych poezji*. Lipsk 1862, s. 1–36.

3. *Chorał*. Słowa Kornela Ujejskiego, muzyka Józefa Nikiforowicza. Na cztery głosy ułożył [...] Karol Mikuli. Lwów [1861] k.10–15, druk.

4. „Tobie i o Tobie, część pierwsza" k. 17–33, „Tobie i o Tobie, część druga" k. 35–37, zbiór 30 erotyków, kopia ręką Maryli Wolskiej.

Druk. K. Ujejski, *Poezje nieznane*. Oprac. Z. Sudolski. Warszawa 1993, s. 47–78, 80–81, 99–100.

5. Wiersz b.tyt., inc. „Że ciebie kocham wiedzą o tem ptaki ..." b.d. k. 48, kopia ręką Wandy Młodnickiej.

Druk. K. Ujejski, *Poezje nieznane*. j.w., s. 79.

6. „Grzela. Opowiadania dla ludu polskiego, które spisał Kornel z Pawłowa. Część pierwsza: Rok 1846" k. 50–95, fragment poematu, na k. 50–61 czystopis autora, na k. 62–95 kopia nieustaloną ręką z poprawkami autora, na końcu data: Pawłów pod Radziechowem, 26 grudnia 1884.

Druk. K. Ujejski, *Poezje nieznane*. j.w., s. 119–205.

II. „Różne myśli" b.d. k. 97–98, autograf, brulion.

Druk. K. Ujejski, *Poezje nieznane*. j.w., s. 215–217.

III. Utwory muzyczne.

1. „Barkarola" Wenecja 1877 k.100, nuty z tekstem, autograf, przy tym na s. 101 fotokopia. Na k. 102 kopia tegoż utworu nieustaloną ręką, na k. 102v szkic zapisu nutowego polki, na k. 102 i 102v dwie notatki Maryli Wolskiej potwierdzające autorstwo Ujejskiego.

Druk. *Barkarola*. „Lamus" T. 4: 1912, s. 292–293.

2. Kompozycja „Andante Bdur" k. 103–104, zapis nutowy, datowany: Skole 23. IX. [18]91.

IV. Twórczość społeczno-polityczna.

1. *Mowa Kornela Ujejskiego miana na pogrzebie śp. Artura Grottgera we Lwowie dnia 4 lipca 1868 roku.* Lwów 1868 k. 106–112, druk.

2. „Mowa Kornela Ujejskiego miana podczas wyborów we Lwowie 3 lipca [1]870" k. 114–115, kopia nieustaloną ręką.

Druk. pt. *Przed wyborami lwowskimi d. 28 czerwca 1870* [w:] K. Ujejski, *Przemówienia.* Przemyśl 1893.

3. List Kornela Ujejskiego do „Gazety Narodowej" 1879 k. 116–119, autograf.

Druk. „Gazeta Narodowa" 28 III 1879.

Ponadto: na k. 121–122 *Wyjaśnienie utworu rzeźbiarskiego „Francya w r. 1871"* Lwów [1871], druk z odręczną notatką K. Ujejskiego na s. 121.

Liczne notatki M. Pawlikowskiego, obszerniejsze na k. 17, 103.
Na k. 16, 47, 49, 96, 99, 105, 113, 120 obwoluty.
Dawna sygnatura AP 45.
Akc. 178/11.

11495 III. *Pol., ang. 1901–1951. 44×31,5 cm i mniej. K. II, 59, w tym 2 niezapis.*

Materiały różne dotyczące Kornela Ujejskiego.

1. List Maryli Wolskiej do matki, Wandy Młodnickiej 1901 k. 2–4, zawierający relację z uroczystości odsłonięcia pomnika Ujejskiego we Lwowie, na k. 4 koperta ze znaczkami.

2. Memorandum Maryli Wolskiej b.tyt. w sprawie listów K. Ujejskiego do Wandy Młodnickiej k. 6–16, maszynopis, dwie redakcje, na k. 16 podpis Maryli Wolskiej z datą: Medyka 1926. Przy tym na k. 17 fragment listu K. Ujejskiego do Wandy Młodnickiej, odpis maszynowy z odręczną adnotacją M. Wolskiej.

Druk. Fragmenty [w:] M. Pawlikowski, *Okna (Seria druga).* Medyka 1936, s. 65–69, 80–82.

3. Bronisław Gubrynowicz, *Z korespondencji z Kornelem Ujejskim* k. 20–23, w obrębie fragmentu „Pamiętnika Literackiego" R. XX: 1923 k. 18–23.

4. Stanisław Sierotwiński, *Kartka z dziejów przyjaźni (K. Ujejski i M. Pawlikowski)* k. 24, wycinek prasowy z „Kuriera Literacko-Naukowego" 1934 nr 37.

5. [Michał Pawlikowski] „K[ornel] Ujejski" k. 25–44, maszynopis, przy tym na k. 45–56 fragment „Przeglądu Współczesnego" 1936 nr 166–167 z artykułem M. Pawlikowskiego *Nieznany Kornel Ujejski*, do którego maszynopis został częściowo wykorzystany.

Druk. Całość w innej redakcji [w:] M. Pawlikowski, *Okna (Seria druga).* Medyka 1936, s. 62–114.

6. Hellen Waddell, „The White Eagle" k. 57–58, wiersz inspirowany mową Ujejskiego na cześć Poznania wygłoszoną w 1880 r. Przy tym na k. 59 list przesyłającej wiersz Marty Korwin do [Michała Pawlikowskiego] 1951.

Liczne notatki M. Pawlikowskiego.
Na k. I–II obwoluta.
Dawna sygnatura AP 45.
Akc. 19/04, 179/11.

11496 I. *Pol. 1866, II poł. XX w. 17,5×11 cm i mniej. T. 1–2; t. 1: k. 128 (s. I–VIII, 1–244, 150a–d), opr. pł.; t. 2: k. 105 (s. I–VIII, 1–196, 23a–b, 178a–b, 191a–b), opr. pł.*

***Poezje Kornela Ujejskiego.* T. 1–2. Lipsk 1866.**

Druk. Biblioteka Pisarzy Polskich T. XLII.

1. Tom pierwszy s. I–VIII, 1–244, na przedniej wyklejce dedykacja autora dla Karola Młodnickiego 1868, na s. 150a–b dodana zakładka z notatką Michała Pawlikowskiego, na s. 150c–d fotografia fragmentu autografu wiersza „Błonia medyckie", wg informacji na k. 150d ręką Ireny Huber, jest to fragment listu Ujejskiego do Mieczysława Pawlikowskiego z rękopisu Bibl. Ossol. 12167.

2. Tom drugi s. I–VIII, 1–196, na s. VII oraz na dołożonych zakładkach s. 23a–b, 178a–b, 191a–b notatki Michała Pawlikowskiego.

Na k. tyt. obu tomów pieczątki „Archiwum Pawlikowskich".
Dawna sygnatura AP 529.
Akc. 30/04.

11497 V. *Pol., niem., franc. 1881–1929, 1975. 42,5×51,5 cm i mniej. K. 50, w tym 3 niezapis.*

Papiery osobiste Maryli z Młodnickich Wolskiej z lat 1881–1929.

1. Odpis metryki chrztu w 1873 r. Maryli Młodnickiej 1881 k. 1.
2. Świadectwa szkolne M. Młodnickiej 1883–1891 (3) k. 2–6.
3. Karta wstępu M. Młodnickiej do muzeów w Paryżu 1892 k. 7–8.
4. Intercyza przesłana M. Młodnickiej przez Arnolda Penthera oraz spis rzeczy odesłanych przez nią po zerwaniu zaręczyn 1892 i b.d. k. 9–12, na k. 11 koperta ze znaczkami, przy tym na k. 13–18 kopie notatek o pracy doktorskiej A. Penthera wraz z notatkami bibliograficznymi nieustaloną ręką 1975.
5. Karta z zapiskami M. Młodnickiej z okresu narzeczeństwa z A. Pentherem b.d. k. 19, przy tym na k. 20 jej odpis maszynowy z odręcznymi uwagami B. Obertyńskiej.
6. Zaproszenia na ślub M. Młodnickiej z Wacławem Wolskim 1894 (2) k. 21–22, druki.

7. „Na wesele Maryli drużki «Rusi» z mego srebrnego wesela dziennikarskiego" 1894 k. 23–24, odręcznie napisany wiersz okolicznościowy nieustalonego autora, na k. 24–24v podpisy uczestników uroczystości.

8. Poświadczenie zezwalające W. Wolskiemu z rodziną na wyjazd ze Lwowa, podpisane przez wiceprezydenta miasta Leonarda Stahla 1914 k. 25.

9. Pamiątki z I wojny światowej 1914 k. 26–30, w tym: na k. 26–27 fotografie rannych, na k. 28–29 karty pocztowe Czerwonego Krzyża oraz na k. 30 koperta zawierająca blaszany numer identyfikacyjny sanitariusza rosyjskiego.

10. Opis stanu zdrowia M. Wolskiej sporządzony odręcznie przez dr. Lesława Gluzińskiego 1915 k. 31.

11. Dyplom oraz pismo przewodnie wiedeńskiego oddziału Czerwonego Krzyża, poświadczające przyznanie M. Wolskiej srebrnego medalu zasługi Czerwonego Krzyża za udział w ochotniczej wojennej służbie sanitarnej 1915 k. 32–34.

12. Przepustka wystawiona na nazwisko M. Wolskiej, pełniącej służbę ochotniczki sanitarnej w Wojskowym Szpitalu Okręgowym we Lwowie 1920 k. 35.

13. Umowa ubezpieczeniowa „ruchomości domowych, inwentarzy i towarów" wystawiona przez Towarzystwo Wzajemnych Ubezpieczeń w Krakowie, Agencję we Lwowie na nazwisko M. Wolskiej 1921 k. 36–37.

14. „Wykaz drukowanych wierszy i prac Maryli Wolskiej" 1929 i b.d. k. 38–44, maszynopis, na k. 41 podpis M. Wolskiej, na k. 42 jej odręczne notatki, na k. 38, 44 obwoluta z tytułem ręką B. Obertyńskiej.

15. Odpis fragmentu listu M. Wolskiej z 1926 r. z wykazem rzeczy pozostawionych córce Anieli (Leli) z Wolskich Pawlikowskiej b.d. k. 45, maszynopis z odręcznymi notatkami ręką B. Obertyńskiej, przy tym na k. 46 wykaz fotografii przekazanych Leli przez M. Wolską oraz na k. 47 odręczna notatka M. Wolskiej 1926.

Ponadto: na k. 48 odpis wierzytelny testamentu Wandy Młodnickiej z domu Monné b.d., kopia maszynowa oraz odpisy notatek prasowych sporządzonych przez M. Wolską: na k. 49 z „Rozmaitości" z 1830 r., maszynopis, na k. 50 z „Illustration" nr 4250, poświęconej śmierci Artura Grottgera, rękopis.

Uszkodzona k. 19.
Dawne sygnatury AP 24, AP 51, AP 52, AP 56, AP 58, AP 60, AP 523.
Akc. 38/04, 47/04, 80/04, 275/04, 514/05.

11498 II. *Pol., niem. 1883–1920. 22,5×16,5 cm i mniej. T. 1–5; t. 1: k. 12; t. 2: k. 49, w tym 33 niezapis.; t. 3: k. 39, w tym 21 niezapis.; t. 4: k. 6; t. 5: k. 16. Opr.*

Notesy Maryli Wolskiej z lat 1883–1920.

T. 1: „Notatka uczennicy IV klassy Marylki Młodnickiej. 1 maj 1883" k. 1–12, notesik zawierający zapiski z lekcji niemieckiego, historii i matematyki oraz rysunki z biologii.

Tytuł zapisany ręką M. Wolskiej na okładce.
Uszkodzone k. 1, 5.

T. 2: Notatnik zawierający bruliony własnego wiersza M. Młodnickiej i przekładów wierszy Paula Verlaine'a, Maurycego Maeterlincka, cytaty z poezji m.in. Kazimierza Przerwy-Tetmajera, Heinricha Heinego, Oskara Kolberga oraz adresy rodziny i przyjaciół 1911–1914 k. 1–49.

Brak okładki. K. 3–4 częściowo obcięte, pomiędzy k. 46 i 47, 47 i 48 ślady po wycięciu kilku kart.

T. 3: Notes z zapiskami dotyczącymi osób z rodziny oraz spisami rzeczy oddanych w depozyt 1914 k. 1–39, na k. 8–11, 38 drobne szkice M. Wolskiej.

Uszkodzone k. 6, 39.

T. 4: „Katalog" b.d. k. 1–6, własnoręcznie wykonany notesik z młodzieńczymi wierszami M. Wolskiej.

Tytuł wyhaftowany na okładce.

T. 5: *Kalendarzyk Orła Białego na rok 1920* k. 1–16, druk, w nim odręczne oznaczenia M. Wolskiej, na k. 4v wklejony znaczek pocztowy.

Dawna sygnatura AP 56.
Akc. 49/04.

11499 I. *Pol. 1916–1926. 25×23 cm i mniej. K. I, 37, w tym 1 niezapis. Opr. pł. i luźne karty.*

Notatnik z konceptami Maryli Wolskiej.

Notes Maryli Wolskiej z zapisywanymi przez nią konceptami, wypisami z literatury oraz wklejonymi wycinkami z prasy 1916–1926 i b.d. k. 1–27.

Przy tym dołączone luźne karty z zapiskami poetki oraz wypisami maszynowymi z lektur k. 28–37.

Notatki M. Wolskiej również na wyklejkach okładek.
Uszkodzony grzbiet oprawy oraz ślady po wyrwaniu ostatniej karty.
Druk. Fragmenty opublikowane jako *Aforyzmy i powiedzonka z szarej książeczki Maryli Wolskiej* [w:] M. Wolska, B. Obertyńska, *Wspomnienia*. Warszawa 1974, s. 591–592.
Akc. 525/05.

11500 III. *Pol. 1926. 29×22,5 cm i mniej. K. 194.*

Maryla Wolska: „Quod libet".

Maszynopis wspomnień M. Wolskiej 1926 k. 1–194, w tym: na k. 2 podpisany własnoręcznie przez autorkę odpis maszynowy notatki na temat jej chrztu, na

k. 192–194 dołączony „Skorowidz treści «Quodlibetu»". Na k. 1, 31, 71v, 75v, 80v, 86v, 117 uwagi i zapiski Michała Pawlikowskiego, na k. 84, 192, 194v uwagi Beaty Obertyńskiej, w tekście wspomnień również drobne poprawki redakcyjne jej ręką.

Druk. M. Wolska, B. Obertyńska, *Wspomnienia*. Warszawa 1974.
Dawna sygnatura AP 167.
Akc. 76/04.

11501 III. *Pol. XX w. 29×22,5 cm i mniej. K. 182, w tym 1 niezapis.*

Maryla Wolska: „Quod libet".

Kopia maszynowa b.d. [po 1926] k. 1–152, na k. 23v, 41v, 74v, 88v wklejone „odnośniki" z poprawkami do tekstu. Przy tym na k. 153–177 dołączony „Wyjątek z rękopisu M. Wolskiej «Quodlibet». Maszkowscy", na k. 178–179 maszynopis z uwagami redakcyjnymi Beaty Obertyńskiej „Wykaz (ku ułatwieniu!) grubszych zmian, poprawek [...]".W tekście liczne drobne poprawki naniesione ręką B. Obertyńskiej.

Ponadto na k. 180–182 maszynopis przygotowany przez Michała Pawlikowskiego „Wypisy z Maryli «Quodlibetu»".

Na k. 153 notatka nieustaloną ręką: „Drukowane już w książce Maryli Wolskiej i Beaty Obertyńskiej «Wspomnienia» (Warszawa 1974)".
Na k. 153, 177 obwoluta.
Druk. M. Wolska, B. Obertyńska, *Wspomnienia*. Warszawa 1974.
Dawne sygnatury AP 56, AP 169.
Akc. 77/04.

11502 III. *Pol. XX w. 31,5×23 cm i mniej. K. II, 158, w tym 1 niezapis.*

Maryla Wolska: „Quod libet".

Kopia maszynowa b.d. [po 1926] k. 1–158, w tekście liczne poprawki redakcyjne ręką Beaty Obertyńskiej, również jej komentarze do tekstu na doklejonych k. 43, 78, 93.

Na k. I–II obwoluta.
Druk. M. Wolska, B. Obertyńska, *Wspomnienia*. Warszawa 1974.
Akc. 518/05.

11503 III. *Pol. XX w. 27,5×21,5 cm. K. I, 58.*

Beata Obertyńska: „O Mamie, o Ojcu, o nas i w ogóle...".

Maszynopis fragmentu wspomnień rodzinnych b.d. k. 1–58, w tekście widoczne drobne poprawki i dopiski autorki.

Zachowana dawna foliacja maszynopisu.
Druk. M. Wolska, B. Obertyńska, *Wspomnienia*. Warszawa 1974.
Dawna sygnatura AP 168.
Akc. 78/04.

11504 IV. *Pol. 1893–1979. 50×49 cm i mniej. K. 43.*

Artykuły oraz notatki prasowe związane z twórczością i osobą Maryli Wolskiej.

Wycinki prasowe.

1. Notatka NN poświęcona uroczystościom ku czci Kornela Ujejskiego, w których wzięła udział Maryla Młodnicka 1893 k. 1.
2. H[enryk] Cepnik, *D. Mol. Impresja* k. 3, w obrębie „Wiadomości Artystycznych" 1901, nr 10 k. 2–9.
3. h-k b-i [Henryk Batowski], *„Epopeja słowiańska" Cykl malarski Alfonsa Muchy*, k. 10, „Słowo Polskie" 1928, nr 285.
4. [Tadeusz] Boy-Żeleński, *Artur i Władek (na marginesie „Arthura i Wandy")* k. 11, „Kurier Poranny" z 1 I 1929.
5. J.P. [Janina Pełeńska], *Wieczór pisarzy lwowskich w Kasynie i Kole literacko-artyst.* k. 12, „Gazeta Poranna" z 13 IV 1930.
6. Stefan Napierski [Marek Eiger], *Poezje Maryli Wolskiej* k. 14, w obrębie „Wiadomości Literackich" 1930, nr 15 k. 13–14.
7. Bol. P. [Bolesław Pochmarski], *Ze wspomnień o Jacku Malczewskim jako poecie* k. 15, „Ilustrowany Kurier Codzienny" z 26 V 1930.
8. *Klątwa matki* k. 16, „Gazeta Warszawska" z 2 VIII 1930.
9. Michał Pawlikowski, *O Maryli Wolskiej* k. 19v–21, w obrębie „Myśli Narodowej" 1931, nr 18 k. 17–24.
10. Irena Drożdżówna, *Maryla Wolska* k. 25, „Głos" 1935, nr 10.
11. *Książki zapomniane* k. 26, „Polityka" z 25 III 1938.
12. Hieronim Michalski, *U poetów lwowskich* k. 27, „Kultura" z 19 VI 1938.
13. Maria Ankiewiczowa, *Z książką w przyjaźni* k. 28, „Praktyczna Pani" z 10 IX [1938].
14. Z[ofia] Zaleska, *Kobiety piszą* k. 29, „Kurier Warszawski" z 17 IX 1938.
15. Z. Zaw. [Zofia Kernowa], *Wielki dorobek kobiet polskich* k. 30, „Dziennik Bydgoski" z 30 IX 1938.

16. St[efania] Podhorska-Okołów, *Rozmowy duchów* k. 31, „Bluszcz" z 5 XI 1938.
17. T.S. [Teofil Bernard Syga], *Maryla Wolska* k. 33, w obrębie „Stolicy" 1963 nr 36 k. 32–33.
18. Julian Przyboś, *O Maryli Wolskiej* k. 34, „Kultura" 1963, nr 18.
19. Zapowiedź audycji radiowej „Poeta i jego świat", przygotowanej przez A[linę] Kietrys z 1 III 1973, k. 35, wycinek z nieustalonej gazety.
20. Zygmunt Kubiak, *Pytałem czym jest czas* ... k. 36, „Tygodnik Powszechny" 1975, nr 13.
21. Franck L. Schoell, *Moja polska biblioteka* k. 37–38, „Tygodnik Powszechny" 1976, [nr 37].
22. Hanna Jaszczołt, *Pisarz i uczony* k. 39, „Kierunki" 1977, nr 16.
23. *Smutny wdzięk dawności* k. 40, „Radio i Telewizja" 1979, nr 41.
24. Barbara Wachowicz, *Pożegnanie Smosarskiej* k. 41, „Przekrój" [1971, nr 1389].
25. Folder reklamowy „Biblioteki Medyckiej" zawierający notkę o *Dzbanku malin* b.d. k. 42–43, druk.

Część wycinków sprzed 1945 r. opatrzona potwierdzeniami prenumeraty wiadomości w Informacji Prasowej Polskiej.
Uszkodzone k. 27, 36.
Dawne sygnatury AP 56, AP 58, AP 60, AP 573.
Akc. 81/04, 514/05.

11505 IV. *Pol. 1908–1960. 34×21 cm i mniej. K. 30, w tym 1 niezapis.*

Materiały Michała Pawlikowskiego poświęcone osobie Maryli Wolskiej.

1. Michał [Pawlikowski], „Pani Maryli Wolskiej na Zaświeciu" 1908 k. 1, autograf wiersza.
2. Michał Pawlikowski, *O Maryli Wolskiej* 1934 i b.d. k. 2–15, fragmenty książki *Okna*, w tym: na k. 2–6 maszynopis rozdziału, na k. 7–15 fragment druku, na k. 8 portret M. Wolskiej.
3. „M[aryla] Wolska – notatki dla S[tanisława] L[ama] 1960" 1960 k. 16–22, brulion biogramu M. Wolskiej przygotowanego przez M. Pawlikowskiego, maszynopis z odręcznymi poprawkami.
4. Brulion tekstu wspomnieniowego M. Pawlikowskiego o M. Wolskiej b.d. k. 23–24.
5. Notatki M. Pawlikowskiego do przygotowywanego tomu wspomnień „Medyka", dotyczące M. Wolskiej b.d. k. 25–28.
6. Wypisy z recenzji zbiorków poezji M. Wolskiej i artykułów jej poświęconych b.d. k. 29–30, maszynopis.

Uszkodzona k. 23.
Druk. Fragmenty na k. 2–15 [w:] M. Pawlikowski, *Okna (seria pierwsza)*. Medyka 1934, s. 18–30.

Dawne sygnatury AP 52, AP 56.
Akc. 80/04.

11506 IV. *Pol., niem., czeski. 1930. 34×25 cm i mniej. K. 24.*

Nekrologi i wspomnienia opublikowane po śmierci Maryli Wolskiej.

Wycinki prasowe 1930.

1. Jadwiga Gamska, *Maryla Wolska* k. 1, „Świat Kobiecy", nr 74.
2. T[eofil] B[ernard] Syga, *Maryla Wolska. (Wspomnienie pozgonne)* k. 1v, „Gazeta Warszawska", nr 180.
3. Ostap Ortwin, *Zgon Maryli Wolskiej* k. 2, „Lwowskie Wiadomości Muzyczne i Literackie", nr 7–8.
4. L.H.M. [Ludwik Hieronim Morstin], nekrolog Maryli Wolskiej k. 2, „Pamiętnik Warszawski", z. 4–5.
5. B[olesław] W. Lewicki, *Maryla Wolska* k. 2v, „Słowo Polskie", nr 173.
6. *Klątwa matki* k. 3v, „Gazeta Warszawska" z 2 VIII.
7. Helena Robliczkowa, *Pieśniarka zapomnianych dni. Śp. Maryla Wolska* k. 4, „Ziemia Przemyska", nr 40.
8. K[arolina] Bielańska, *Maryla Wolska. (Wspomnienie pozgonne)* k. 4v–5, 23v–24, „Kobieta Współczesna", nr 28, na k. 23 dedykacja prawdopodobnie autorska dla Michałostwa Pawlikowskich.
9. E.Ł., *Maryla Wolska* k. 5v, „Ilustrowany Kurier Codzienny", nr 191.
10. Nekrolog w języku czeskim k. 5v, „Slovanský Přehled" z 17 IX.
11. (s.), *Zgon Maryli Wolskiej* k. 6, „Gazeta Lwowska", nr 145.
12. *Maryla Wolska* k. 6, „Przegląd Literacki", nr 7–8.
13. Nekrolog k. 6, z nieustalonego czasopisma.
14. Maria W...owa, *Pamięci Maryli Wolskiej* k. 6, [„Kurier Lwowski", nr 127].
15. Z.D. [Zdzisław Dębicki], *Ś.p. Maryla Wolska (Wspomnienie pozgonne)* k. 6v, „Kurier Warszawski", nr 173.
16. Zygmunt Wasilewski, *Na mogiłach poetów. Śp. Maryla Wolska, Julian Ejsmont, Leszek Konopacki* k. 6v–7, „Kurier Poznański", nr 318.
17. J[ózef] M[arian] Chudek, *Ś.p. Maryla Wolska* k. 7, „Rodzina Polska", nr 8.
18. Janina Osińska, *„Czasem – coś się tak mocno spamięta, czasem – coś się tak samo opowie"* k. 7v, „Świat Kobiecy", nr 16.
19. Stefania Podhorska-Okołów, *Ostatnia Sybilla (Maryla Wolska, w świetle własnych utworów)* k. 8–9, „Bluszcz", nr 31.
20. Stanisław Wasylewski, *O sztuce i życiu Maryli Wolskiej* k. 9v–10, „Tęcza", nr 31.
21. Władysław Pańczak, *Ostatnia konfesja Maryli Wolskiej* k. 10v, „Lwowski Kurier Poranny", nr 197.
22. *Skon Maryli Wolskiej* k. 11, „Gazeta Warszawska", nr 177.

23. *Maryla Wolska nie żyje* k. 11, „Ilustrowany Kurier Codzienny", nr 170.
24. *Ś.p. Maryla Wolska* k. 11, „Głos Narodu", nr 166.
25. *Maryla Wolska* k. 11, „Wiek Nowy" z 27 VI.
26. *Śp. Maryla Wolska* k. 11v, wycinek z nieustalonej gazety.
27. *Ś.p. Maryla Wolska* k. 11v, „Myśl Narodowa" z 29 VI.
28. *Pogrzeb śp. Maryli Wolskiej* k. 11v„Wiek Nowy" z 29 VI.
29. *Pogrzeb śp. Maryli Wolskiej* k. 11v, „Słowo Polskie", nr 174.
30. *Pogrzeb śp. Maryli Wolskiej* k. 12, „Kurier Lwowski" z 29 VI.
31. Nekrolog w języku niemieckim k. 12, „Prager Presse" z 5 VII.
32. Jan Rembieliński, *Wielki ład* k. 13, „Myśl Narodowa", nr 35.
33. Zygmunt Wasilewski, *Na widowni* k. 18v–19, w obrębie „Myśli Narodowej", nr 27 k. 14–22, na doklejonej do numeru k. 17 artykuł T. Józefowicza *Wychowanie narodowe. O literaturę dla młodzieży*, na k. 22v naklejone dwa artykuły *Z. Wasilewski o Maryli Wolskiej* z „Głosu Narodu" z 10 VII oraz z „Dziennika Poznańskiego" z 13 VII.

Ponadto: wiersz Maryli Wolskiej *W oczy:* na k. 2v–3 „Lwowski Kurier Poranny", nr 220, na k. 3 „Słowo Pomorskie" z 31 VII oraz reprodukcje dwóch fotografii M. Wolskiej na k. 12v, „Gazeta Warszawska" z 13 VII i „Słowo Polskie" z 7 VII.

Wycinki prasowe naklejone na k. 1–12 i opisane ręką M. Pawlikowskiego.
Dawna sygnatura AP 60.
Akc. 82/04.

11507 III. *Pol. i rjęz. 1930. 101 listów, 6 załączników. 29×22,5 cm i mniej. K. 127, w tym 8 niezapis.*

„Z powodu śmierci Maryli Wolskiej 25 VI 1930".

T. 1: Abramowicz – Paygertowa.

Kondolencje przesłane po śmierci M. Wolskiej na ręce Beaty z Wolskich Obertyńskiej, Anieli z Wolskich i Michała Pawlikowskich.

Listy następujących:

A b r a m o w i c z k. 1, telegram. — A n d r e i s Egisto de k. 2–3, na k. 2v naklejony dowód przesyłki. — B a r t o s z e w i c z o w i e Joachimostwo [i] Włodzimierz (2) k. 4–5, telegramy. — B e ł k o t n y Wilhelm ks. k. 6–7. — B i e l a ń s k a Karolina (3) k. 8–13. — B o b r z y ń s c y Janowie k. 14, telegram. — B o g u s z o w a k. 15, telegram. — B r o ń c z y k Kazimierz k. 16–17, przy tym na k. 18 odpis maszynowy fragmentu listu K. Brończyka do B. Obertyńskiej sporządzony przez M. P[awlikowskiego]. — B r u c h n a l s k a Maria k. 19. — B u l a n d a [Edmund] k. 20. — C h ł a p o w s c y k. 21, telegram. — C i e l e c c y Włodzimierzowie (2) k. 22–23, telegramy. — C i e ń s c y Tadeuszowie k. 24. — C i e ń s k i Stanisław k. 25, telegram. — C i s z e w s c y Stefanowie k. 26, telegram. — C o n t a l [C.] k. 27–28. — C z a r t o r y s c y Kazimierzowie [Kazimierz i Helena ze

Skrzyńskich] k. 29, telegram. — C z e r n e c k i Wincenty k. 30. — C z e r n e c k i Wład[ysław] k. 31. — C z e r w i ń s c y Stanisł[awowie] k. 32. — C z u r u k Bolesław k. 33. — D ą b r o w s k i k. 34, telegram. — D ę b i c k i k. 35, telegram. — D r u ż b a c c y k. 36, telegram. — D u b a n o w i c z o w a Edwardowa k. 37–38. — D u l s c y Stan[isławowie] k. 39. — D y g a t Konstancja k. 40–41. — D z i e d u s z y c k i Włodzimierz k. 42, na k. 42v naklejony dowód przesyłki. — D z i e d u s z y c k i e K[atarzyna] i B[arbara] k. 43. — F i e t a k Maria k. 44. — G a w a l e w i c z o w a [Gabriela] (2) k. 45–47, na k. 45 telegram. — G [a w r o ń s k a] Antonina k. 48, list adresowany do Maryli [Przyłuskiej]. — G a w r o ń s k a Jadwiga k. 49, telegram. — G e t t l i c h o w a Krystyna k. 50, telegram. — G l e i t z m a n ó w n a Rena k. 51–52. — G ł a ż e w s c y k. 53, telegram. — G o y s k a Kazimiera k. 54, telegram. — G r o m n i c k a Ewa k. 55–56. — [G r z y m i r s k i Gross] Zdzisław (2) k. 57–60. — H a l l e r Józef k. 61, na k. 61v naklejony dowód nadania przesyłki. — H o j n a c k a Konstancja (2) k. 62–63. — J a b ł o n o w s k i k. 64, telegram. — J a s i e ń s k a Nina k. 65. — K a m i e n s k i k. 66. — K a s y n o i K o ł o L i t e r a c k o - A r t y s t y c z n e w e L w o w i e k. 67, podpis. Władysław Hojnacki, Marian Goetz. — K i e l a n o w s k i Leopold k. 68. — K l e i n e r Juliusz (2) k. 69–70. — K o l s k a Witołdowa k. 71–72. — K o m a r n i c k a Maria (2) k. 73–74, telegramy. — K o m o r o w s k a Renia k. 75. — K o r p a k [Szymon] ks. k. 76, telegram. — K [o s s a k] Z[ofia] [1 v. Szczucka, 2 v. Szatkowska] k. 77. — K o s s a k o w i e Wojciechowie [Wojciech i Maria z Kisielnickich], Madzia [Magdalena 1 v. Starzewska, 2 v. Niewidowska], Jerzowie [Jerzy i Ewa z Kaplińskich] k. 78, telegram. — K o s s e c k a Wanda k. 79–80. — K o z i c k i Władysław k. 81, na k. 81v naklejony dowód nadania przesyłki. — K r z y s z t o f o w i c z o w a Zofia k. 82. — L a g o Anna de k. 83. — L a s o c k a Zofia k. 84. — L u b o m i r s c y Andrzejowie [Andrzej i Eleonora z Husarzewskich] k. 85, telegram. — L u b o m i r s k a [Maria] z Zamoyskich Adamowa k. 86, bilet wizytowy. — Ł o s i o w i e Jerzowie k. 87, telegram. — Ł u b k o w s c y Juliuszowie k. 88, telegram. — Ł u b k o w s k a [Sawa] k. 89–90. — M a ń k o w s k a Jadwiga k. 91. — M a s z k o w s k i Karol k. 92, telegram. — [M e r c z y ń s k a] Maria [Maryla] k. 93, na k. 93v dopisek Pauliny Merczyńskiej. — M o k r o w s k a Felicja k. 94–95. — M o r a w s k a Maria (2) k. 96–98, na k. 96 telegram. — M u s z y ń s c y k. 99, telegram. — M y c z k o w s c y Mieczysławowie k. 100, telegram. — M y c z k o w s k i· k. 101, telegram. — M y s z k o w s c y Tadeuszowie [Tadeusz i Barbara] k. 102, telegram. — M y s z k o w s k i Ludwik (2) k. 103–104, na k. 103 telegram. — N a g ó r s k a [?] k. 105. — N i e d z i e l s k a A[polonia] Larysz k. 106–107. — N i e d z i e l s k i Stanisław Larysz k. 108–109, na k. 109 wklejony dowód nadania przesyłki. — N o w a c k a Aniela k. 110–111. — N o s a l e w s k i k. 112, telegram. — O b e r t y ń s c y Stanisławowie k. 113. — O r t w i n Ostap [Oskar Katzenellenbogen] k. 114–115. — P a w l i k o w s c y Kazimierzostwo i Michał k. 116, telegram. — P a w l i k o w s k a Anna k. 117, telegram. — P a w l i k o w s k a [Wanda] Janina Nusia (3) k. 118–122, na k. 118 telegram. — [P a w l i k o w s k a

Maria z Kossaków] Lilka (2) k. 123–124, na k. 123 telegram. — P a w l i k o w s k i Jerzy k. 125, telegram. — P a w l i k o w s k i Rudolf k. 126. — P a y g e r t o w a E[wa] k. 127.

Liczne notatki B. Obertyńskiej i M. Pawlikowskiego.
Uszkodzone k. 103–104.
Dawne sygnatury AP 52, AP 58.
Akc. 83/04.

11508 IV. *Pol., niem., ang. 1930. 83 listy, 3 załączniki. 35,5×22,5 cm i mniej. K. 107, w tym 10 niezapis.*

„Z powodu śmierci Maryli Wolskiej 25 VI 1930".

T. 2: Pieńkowska – Żyborscy.

Kondolencje przesłane po śmierci M. Wolskiej na ręce Beaty z Wolskich Obertyńskiej, Anieli z Wolskich i Michała Pawlikowskich.

Listy następujących:
P i e ń k o w s k a Gina k. 1–2. — P i e ń k o w s k i St[anisław] k. 3. — P i n i ń s c y Władysławowie k. 4, telegram. — P i n i ń s k i Leon k. 5. — P o d h o r s k a - - O k o ł ó w Stefania k. 6. — P o l s k a K o r p o r a c j a A k a d e m i c k a „L e o p o l i a", Lwów k. 7, podpis. Adam Macieliński, Jerzy Macieliński. — P o t o c c y Gabriela i Henryk k. 8, telegram. — P o t o c k i St[anisław] k. 9. — P r e z y d i u m M a g i s t r a t u K r ó l e w s k i e g o M i a s t a L w o w a k. 10, podpis. Jan Brzozowski, na k. 10v brulion odpowiedzi ręką M. Pawlikowskiego. — P r z e t o c k i [Karol] k. 11–12. — P [r z y ł u s k a] Maryla k. 13. — R a c i b o r s k i F[ranciszek] k. 14. — R e m b i e l i ń s k i Jan k. 15–16. — R e y Andrzej k. 17, telegram. — [R o m a n o w i c z ó w n a] Zofia k. 18–19. — R o s t w o r o w s k a Maria k. 20. — „R u c h L i t e r a c k i", redakcja, Warszawa k. 21, podpis. Piotr Grzegorczyk, telegram. — R y m a r [Stanisław] k. 22. — S c h n e l o w a k. 23, telegram. — S i c h u l s k a Mieczysława k. 24–25. — S i c h u l s k i Kazimierz (2) k. 26–28, na k. 26 telegram, na k. 27v naklejony dowód nadania przesyłki. — S i k o r s k i [Władysław] gen. k. 29, bilet wizytowy naklejony na kopertę ze znaczkiem. — S k a r b e k Stanisław (2) k. 30–31, telegramy. — S k a r b k o w a Z[ofia] (2) k. 32–35. — S k i b n i e w s c y Władysławowie k. 36, telegram. — [S l a t e r] Rosette k. 37–38. — S m a r z e w s c y Edwardowie k. 39, telegram. — [S m o l u c h o w s k a Aldona] Donia (2) k. 40–43. — S m o l u c h o w s k a Zofia k. 44. — S m o r c z e w s c y Władysławowie k. 45, telegram. — [S m o r c z e w s k a] Ewa k. 46–47. — S p ę d a k o w s k a k. 48, telegram. — S t a f f Leopold k. 49– –51, na k. 50 koperta ze znaczkiem doklejona do k. 51. — S t o j o w s k a Krzysztofowiczowa k. 52, telegram. — S t r o n n i c t w o N a r o d o w e K l u b P a r l a m e n t a r n y k. 53, podpis. [Joachim] Bartoszewicz, [Roman F.] Rybar-

ski, [Karol] Wierczak, telegram. — S t r o ń s c y [Stanisław i Henryka z Jareckich] (2) k. 54–55, telegramy. — S u l i m i r s k i W[it] k. 56. — S y p n i e w s k a Maria k. 57–58. — T o ł ł o c z k o w i e Stanisław i Róża k. 59. — T r a c z e w s k i Stefan (2) k. 60–61, telegramy. — T r e t e r Miecz[ysław] k. 62–63. — T u r n a u o w a Helena k. 64–65. — T u r o w s k a Anna k. 66. — U j e j s k a k. 67, telegram. — U j e j s k a Maria k. 68. — U j e j s k i Roman k. 69, telegram. — U j e j s k i Stanisław (2) k. 70–73. — W a s i l e w s k i Zygmunt k. 74, telegram. — W a s y l e w s c y Stanisławowie k. 75, telegram. — W e n z Marie k. 76. — W i k t o r Andrzej k. 77, telegram. — W i t k i e w i c z Maria k. 78. — W i s z n i e w s k a Irena k. 79. — W o l f a r t o w i e [Wohlfarthowie Stanisławowie] k. 80, telegram. — W o ł o s z y n o w s k a Dora k. 81. — Z a b i e l s k a Jadwiga k. 82–83. — Z a j ą c z k o w s k i Jerzy k. 84, bilet wizytowy. — Z a l e s k i Aleksander k. 85, telegram. — Z a w i s z y n a [Maria z Wolskich] k. 86, telegram. — Z a w o d o w y Z w i ą z e k L i t e r a t ó w P o l s k i c h w e L w o w i e k. 87, podpis. Ida Wieniewska, Władysław Kozicki. — Z j e d n o c z e n i e P [o l s k i c h] C h [r z e ś c i j a ń s k i c h] T o w a r z y s t w K o b i e c y c h w e L w o w i e k. 88, podpis. Maria Bruchnalska, Eleonora Lubomirska [z Husarzewskich]. — Z u b e r o w a St. k. 89. — Ż e b r a c c y Tadeuszowie k. 90, telegram. — Ż u ł a w s k a k. 91, telegram. — Ż y b o r s c y k. 92, telegram. — Listy zbiorowe (4) k. 93–96, telegramy, w tym: na k. 93 Kleczkowscy, Korczyńscy, na k. 94 Równaccy Stanisławowie, Jaroszyńska Tilly, na k. 95 Raciborska Aniela, Romanowscy Tadeuszowie, na k. 96 Rostworowscy i NN. — Listy nieustalonych autorów (7) k. 97–105, na k. 104–105 telegramy.

Ponadto na k. 106 fotografia z pogrzebu M. Wolskiej oraz na k. 107 spis korespondentów sporządzony przez Michała Pawlikowskiego.

Uszkodzona k. 54.
Dawne sygnatury AP 52, AP 58.
Akc. 84/04.

11509 IV. *Pol. 1897–1970. 34×23 cm i mniej. K. 67, w tym 1 niezapis.*

Maryla Wolska: Wiersze różne.

Wiersze Maryli Wolskiej z lat 1882–1930 na luźnych kartach 1897–1970 i b.d. k. 1–67, w tym: na k. 2–3, 7–8, 11–13, 15, 17, 20, 22–23, 27, 54 autografy M. Wolskiej, na k. 1, 18, 24, 33, 41, 46, 48–49, 53, 62, 64 opisane przez nią maszynopisy, na k. 55 odpis ręką Beaty Obertyńskiej oraz na k. 6v, 9–10, 14v, 16v, 29, 30, 30v, 48v, 50v, 51, 63 jej dopiski, na k. 56 odpis ręką Michała Pawlikowskiego oraz na k. 17, 25, 28, 32, 55, 66 jego dopiski, na k. 31, 34–40, 42–43 dopiski redaktorskie nieustaloną ręką.

Część wierszy dedykowana następującym osobom:

B e ł z a [Władysław] k. 18–19. — S i e m a s z k ó w n a Marychna k. 51, przy tym na k. 52 notatka B. Obertyńskiej na temat adresatki wiersza. — S t a f f [Leopold] k. 48. — S t r o w s k a Emilia k. 15–16. — T u w i m [Julian] k. 27–30.

Część odpisów na makulaturze.

Druk. Wiersze na k. 1 „Słowo Polskie" 1926, nr 273; na k. 2–6, 17–19 [w:] M. Wolska, *Poezje wybrane*. Wstęp, wybór i opracowanie K. Zabawa, Kraków 2002; na k. 7–10 „Tygodnik Polski" 1898–1899; na k. 11–14 „Słowo Polskie" 1899, nr 179; na k. 25 [w:] S. Sierotwiński, *Maryla Wolska. Środowisko, życie i twórczość*. Wrocław 1963, s. 124; na k. 27–30 [w:] M. Wolska, B. Obertyńska, *Wspomnienia*. Warszawa 1974, s. 579–590; na k. 31 „Myśl Narodowa" 1925, nr 12; na k. 33 „Świat Kobiecy" 1929, nr 20; na k. 34 „Myśl Narodowa" 1926, nr 37; na k. 35–40 „Myśl Narodowa" 1927, nr 21; na k. 41 „Świat Kobiecy" 1928, nr 23; na k. 42 „Myśl Narodowa" 1928, nr 8; na k. 43–45 „Myśl Narodowa" 1928, nr 26; na k. 57–61 „Krytyka" 1903, t. 1; na k. 62 [w:] D-mol (Maryla Wolska), *Święto słońca*. Lwów 1903; na k. 66–67 „Myśl Narodowa" 1930, nr 41.

Dawne sygnatury AP 52, AP 57, AP 58, AP 523.

Akc. 57/04, 128/05.

11510 III. *Pol., niem. 1905–1977. 33,5×21 cm i mniej. K. 113, w tym 1 niezapis.*

Maryla Wolska: Wiersze z lat 1905–1930.

Wiersze Maryli Wolskiej z lat 1905–1930 na luźnych kartach, ułożone alfabetycznie wg incipitów i opatrzone komentarzami przez Beatę Obertyńską 1905–1977 k. 1–113, w tym: na k. 20, 59–60, 79 autografy M. Wolskiej, na k. 5, 19, 34, 64, 101–102, 105 podpisane przez nią maszynopisy, na k. 95 wycinek z „Gazety Niedzielnej" z 1970 r. z jej wierszem, na k. 105 przekład wiersza M. Wolskiej na język niemiecki.

Na k. 2–3, 8–9, 16–17, 26–27, 29–30, 39–40, 42–43, 46–47, 62–63, 72–73, 81–82, 85–86, 88–89, 107–108 kolejne litery alfabetu i spisy incipitów wierszy przygotowane przez B. Obertyńską oraz na k. 1 podpisany przez nią komentarz do planowanego zbioru poezji M. Wolskiej.

Druk. Wiersze na k. 20, 23, 59–60, 70–71, 101 [w:] M. Wolska, *Dzbanek malin*. Medyka 1929; na k. 10, 18, 21, 31–32, 35–36, 38, 45, 48, 52–53, 61, 69, 78, 91, 96, 97 [w:] M. Wolska, B. Obertyńska, *Wspomnienia*. Warszawa 1974, s. 579–590; na k. 5 „Tęcza" 1928, nr 51; na k. 15 „Świat Kobiecy" 1929, nr 20; na k. 28 „Miesięcznik Literacki i Artystyczny" 1911, nr 6; na k. 49 [w:] S. Sierotwiński, *Maryla Wolska. Środowisko, życie i twórczość*. Wrocław 1963, s. 124; na k. 58 [w:] J. Balicki, S. Maykowski, *„Miej serce". Trzeci rok nauki języka polskiego* [...]. Lwów 1930; na k. 59–60 pt. *Z wichrem* „Krytyka" 1903, z. 1; na k. 64 [w:] J. Balicki, S. Maykowski, *„Będziem Polakami". Drugi rok nauki języka polskiego* [...]. Lwów-Warszawa-Kraków 1928; na k. 66 „Krytyka" 1903, z. 12; na k. 76 „Myśl Narodowa" 1930, nr 41; na k. 93–94 „Myśl Narodowa" 1928, nr 26; na k. 102 „Gazeta Warszawska" 1930, nr 213; na k. 112 „Kurier Warszawski" 1904, nr 203; na k. 12, 37, 57, 92, 98, 104, 109 w wielu rocznikach „Słowa Polskiego".

Akc. 516/05.

11511 II. *Pol. 1901–1911. 21×17,5 cm. K. III, 38, w tym 3 niezapis.*

D.mol [Maryla Wolska]: „Symfonia jesienna".

Autograf tomiku wierszy 1901 k. 1–38. Na k. II pseudonim autorki oraz tytuł tomiku, na k. 1 odręczna dedykacja „Mau" [Maryli Wolskiej] dla Michała [Pawlikowskiego] z 1911 r.

Na k. I fragment obwoluty z wykazem rękopisów poetyckich M. Wolskiej sporządzonym nieustaloną ręką, na k. II–III obwoluta.
Druk. D.mol., *Symfonia jesienna*. Lwów 1901.
Dawna sygnatura AP 55.
Akc. 50/04.

11512 II. *Pol. Przed 1901. 21×17 cm i mniej. K. 47 (k. 1–38, 40–48).*

Maryla Wolska: „Thème varié".

Autograf tomiku wierszy b.d. k. 1–38, 40–48.

Zachowana autorska foliacja, brak k. 39 spowodowany najprawdopodobniej pomyłką autorki.
Druk. D.mol, *Thème varié*. Lwów 1901.
Dawna sygnatura AP 55.
Akc. 53/04.

11513 II. *Pol. Przed 1901. 20×16 cm. K. 36. Zeszyt.*

D.mol [Maryla Wolska]: „Szukam słów srebrnych".

Autograf tomiku wierszy b.d. k. 1–36, w tekście dopiski i poprawki autorki. Na wyklejce tylnej okładki tytuł zbiorku i spis zawartości.

Druk. D.mol, *Thème varié*. Lwów 1901.
Dawna sygnatura AP 55.
Akc. 54/04.

11514 I. *Pol. 1901–1902. 17,5×13,5 cm. K. 48 (s. 1–96), w tym 2 niezapis.*

D. mol. [Maryla Wolska]: *Thème varié*. Lwów 1901.

Druk. Okładka datowana 1902.

Na odwrocie okładki przedniej notatka Beaty Obertyńskiej: „Egzemplarz mój – od Autorki".

Autograf zbiorku zob. rkp. BJ 11512 II.
Akc. 523/05.

11515 II. *Pol. Przed 1901. 21×17 cm. K. 23.*

Maryla Wolska: „Z górnych ścieżek".

Autografy wierszy z cyklu „Z górnych ścieżek" b.d. k. 1–13, ponadto na k. 14–17 czystopis wiersza „O Doli królewnie" oraz na k. 18–20 jego brulion, na k. 21–23 czystopis „Fontes Melusinae".

Druk. Wiersze na k. 1–13 [w:] D.mol, *Thème varié*. Lwów 1901; wiersze na k. 14–23 [w:] D-mol (Maryla Wolska), *Święto słońca*. Lwów 1903.
Dawna sygnatura AP 55.
Akc. 51/04.

11516 II. *Pol. 1902–1903. 21,5×17,5 cm i mniej. K. II, 72.*

Dmol. Maryla Wolska: „Święto słońca".

Autograf tomiku wierszy 1902–1903 k. 1–72, na k. II dedykacja autorki dla [Ignacego] Sewera Maciejowskiego, na k. 72 dołączony brulion dodatkowego spisu wierszy.

Na k. I fragment obwoluty z zapisanym ręką autorki pseudonimem oraz tytułem tomiku.
Druk. D-mol (Maryla Wolska), *Święto słońca*. Lwów 1903.
Dawna sygnatura AP 55.
Akc. 52/04.

11517 II. *Pol. Przed 1948. 20×16 cm. K. 66, w tym 35 niezapis. Zeszyt.*

Maryla Wolska: „Dzbanek malin".

Niedokończony odpis tomiku wierszy Maryli Wolskiej sporządzony dla Beaty Obertyńskiej przez Renatę Zaleską [przed 1948] k. 3–31v, na k. 2, 31v notatki B. Obertyńskiej.

Na kartach widoczna paginacja ręką R. Zaleskiej.
Autografy wierszy zob. rkp. BJ 11509 IV, 11510 III.
Druk. M. Wolska, *Dzbanek malin*. Medyka 1929.
Akc. 522/05.

11518 I. *Pol. 1929. 20×15 cm. K. 76 (s. 1–152), w tym 1 niezapis.*

Maryla Wolska: *Dzbanek malin*. Medyka 1929.

Druk. Biblioteka Medycka T. 6.
Na s. 2 odręczna dedykacja autorki dla Marii Witkiewiczówny 1929.

Autografy wierszy zob. rkp. BJ 11509 IV, 11510 III.
Na s. 2 notatka proweniencyjna A[nieli] P[awlikowskiej] z 1975 r.
Dawna sygnatura AP 523.
Akc. 61/04.

11519 III. *Pol. 1882–1930. 33×23 cm i mniej. K. 92, w tym 3 niezapis.*

Maryla Wolska: „Żartuleńki i t.d.".

Autografy i odpisy „laurek, wierszowanych listów, kuplecików rodzinnych" pisanych przez Marylę Wolską, członków jej rodziny oraz osoby zaprzyjaźnione.

1. „Żartuleńki i t.d." utwory pisane przez Marylę Wolską, ułożone przez Beatę Obertyńską 1897–1930 i b.d. k. 1–53, w tym m.in. na k. 7–8 parodia utworów Stanisława Przybyszewskiego pt. „Z cyklu «Delirye»", na k. 17–18 fraszka napisana na jubileusz Marii Konopnickiej, na k. 23–29 „Strzępki z «Księgi gości» w Odnowie", na k. 30–33 „Kujawiaczki – polityczno-aktualne...", na k. 34–49 „Sekretarze rymowane" pisane wspólnie z Wacławem Wolskim, Leopoldem Staffem, Adamem Młodnickim.

Na k. 5, 9–11, 17, 19, 37, 42–42v, 43–43v, 49 autografy M. Wolskiej, na k. 3 odpis wiersza ręką Anny Wolskiej, na k. 20 odpis ręką Wandy Młodnickiej, na k. 41v, 42, 42v, 45, 48 dopiski W. Wolskiego, na k. 45, 46 dopiski L. Staffa, na k. 44, 46, 47, 49v dopiski A. Młodnickiego, na k. 3, 4v, 6v, 7v, 15, 16, 18v, 24, 28, 38, 39v, 41–42, 43, 44, 46, 47, 48, 50, 52 komentarze i dopiski B. Obertyńskiej.

2. „Septymy. Dwugłos", maszynopis cyklu napisanego wspólnie przez M. Wolską i Michała Pawlikowskiego, opatrzony odręcznymi komentarzami i poprawkami M. Pawlikowskiego 1912–1913 k. 54–69, w tym na k. 59 dopisek ręką M. Wolskiej.

3. Fragment albumu domowego ze Storożki 1882–1925 i b.d. k. 70–75, na k. 71–73v, 75 autografy wierszy M. Wolskiej, na k. 70 autograf wiersza Anny Neumanowej, na k. 70v – Edwarda Porębowicza, na k. 74 – A. Wiśniowieckiej [pseud.

Zofii Zawiszanki], na k. 75v notatka ręką B. Obertyńskiej. Ponadto na k. 76 odręczny podpis M. Wolskiej.

4. Żartobliwe wiersze pisane przez M. Wolską i członków rodziny 1909 i b.d. k. 77–87, na k. 77–78 wiersz „O!" pisany wspólnie przez M. Wolską, Wandę Młodnicką, Marynę z Trojackich i Michała Pawlikowskich, Jana Gwalberta Henryka Pawlikowskiego oraz Lelę, Juliusza, Ludwika i Kazimierza Wolskich, na k. 79 odpis maszynowy „Litanii Zaświatowej" autorstwa M. Wolskiej i Zofii Zawiszanki, na k. 80–87 odpis maszynowy fragmentu „Tercyn goszyckich". Ponadto na k. 88 spis osób biorących udział w domowym przedstawieniu „Romans p. Halki" m.in. ręką M. Wolskiej.

5. Odpisy wierszy M. Wolskiej z księgi domowej w Rykowie, dedykowane [Anieli] i Waleremu Maryańskim 1928 i b.d. k. 90–92, na k. 90 odpis nieustaloną ręką, na k. 91–92 maszynopisy, przy tym na k. 89 koperta z notatką B. Obertyńskiej, na k. 92 dopiski jej ręką.

Na k. 1, 2, 23, 30, 34 tytuły nadane przez B. Obertyńską.
Druk. Wiersz na k. 25 [w:] M. Wolska, B. Obertyńska, *Wspomnienia*. Warszawa 1974 s. 579–590; fragmenty wierszy na k. 54–69 „Rzeczpospolita" 1920, nr 171.
Dawne sygnatury AP 51, AP 56, AP 61.
Akc. 57/04, 128/05, 519/05, 520/05.

11520 II. *Pol. 1884–1920. 21 rysunków, 2 fotografie. 20,5×24,5 cm i mniej. K. 30, w tym 3 niezapis.*

„Rysuneczki i karykatury" Maryli Wolskiej.

Drobne rysunki i szkice ołówkiem Maryli Wolskiej 1884–1914 i b.d. (21) k. 2–28, w tym m.in. na k. 5 postacie [Kordelii Monné], Celiny [Schally] i Teresy [von Wentz], na k. 10 portrety Luka i Leli [Wolskich], na k. 12 karykatura „Piotra Chmielowskiego na raucie u [Andrzejostwa] Lubomirskich", na k. 16, 20 autoportrety, na k. 17–18 portrety Nuny Romańskiej Wężykowej, na k. 22 „Plan piętra nowej budowy", na k. 24–25 „Rysunki reprodukowane w «Quodlibecie»".

Na k. 5, 8–10, 12, 15, 17, 18v, 22v rysunki sygnowane lub datowane przez autorkę, na k. 2v notatka ręką Wandy Młodnickiej, tytuł na k. 1 oraz opisy na k. 4, 7, 10v, 11, 15v, 16v, 17v, 19v, 20v, 21v, 23, 24v, 25, 27v, 28v ręką Beaty Obertyńskiej, na k. 12 notatka ręką Michała Pawlikowskiego.

Ponadto na k. 29–30 dwie fotografie b.d. rysunku M. Wolskiej z 1920 r.

Na k. 23, 26 obwoluta.
Dawne sygnatury AP 52, AP 56, AP 523.
Akc. 62/04, 65/05, 524/05.

11521 III. *Pol. 1898, XX w. 34×21 cm i mniej. K. 24, w tym 2 niezapis.*

Maryla Wolska: Drobne utwory prozą.

1. Władysław Przedrwiszewski [Maryla Wolska] „Z cyklu «Delirye»" 1898 k. 1–10, parodia utworów Stanisława Przybyszewskiego, w tym: na k. 2–3 autograf M. Wolskiej, na k. 4–7 odpis nieustaloną ręką, na k. 8–9 odpisy maszynowe opatrzone komentarzami Beaty Obertyńskiej oraz na k. 1 i 10 obwoluta z notatką jej ręką, na k. 4 notatka ręką Michała Pawlikowskiego.

2. Mau [Maryla Wolska] „Ocalona kartka z zaginionego rękopisu noweli «Skisł»" b.d. k. 11, maszynopis parodii utworu Gabrieli Zapolskiej.

3. „Słowo wstępu" b.d. k. 12–14, niepublikowany wstęp do „Lamusa", na k. 12–13 autograf M. Wolskiej, na k. 14 odpis maszynowy, przy tym na k. 15 maszynopis dalszego ciągu „Wstępu" autorstwa [Michała Pawlikowskiego], na k. 14–15 odręczne notatki M. Wolskiej.

4. *** „Po Storożce tęsknić [...]" b.d. k. 16–17, refleksja M. Wolskiej o Storożce, w tym: na k. 16 jej autograf, na k. 17 odpis maszynowy z odręcznym dopiskiem B. Obertyńskiej.

Druk. Maryla Wolska, Beata Obertyńska, *Wspomnienia*. Warszawa 1974, s. 225; podobizna autografu tamże il. 38.

5. „Aforyzmy Mau z «burej książeczki» wyłapane" b.d. k. 18–21, maszynopis.

Autograf zob. rkp. BJ 11499 I.
Druk. M. Wolska, B. Obertyńska, *Wspomnienia*. j.w. 1974, s. 591–592.

6. Notatka M. Wolskiej o Józefie Piłsudskim b.d. k. 22–24, odpisy maszynowe, w tym na k. 22 odręczna notatka M. Wolskiej.

Dawne sygnatury AP 58, AP 523.
Akc. 58/04.

11522 III. *Pol. II poł. XX w. 28,5×22,5 cm. K. II, 18, w tym 1 niezapis. Poszyt.*

„Poematy epickie, jakich więcej już nie ma. Z Goszyc – Maryli Wolskiej (i Zofii Zawiszanki). Z Odnowa – Beaty Obertyńskiej".

Wiersze, niektóre odtworzone z pamięci w 1962 roku, pisane wspólnie w latach 1914–1918 przez Mau [Marylę Wolską], Fafję [Zofię Zawiszankę] oraz Dzio [Beatę Obertyńską] b.d. k. 1–18. Odpisy maszynowe z poprawkami nieustaloną ręką, na k. I tytuł i notatki M. Pawlikowskiego.

Utwory niepublikowane.
Dawna sygnatura AP 51.
Akc. 56/04.

11523 III. *Pol. XX w. 34,5×22,5 cm i mniej. K. 48.*

Maryla Wolska: Opowiadania.

Odpisy maszynowe opowiadań:

1. „Panna Kordula Władówna" b.d. k. 2–31, opowiadanie z 1925 r. w trzech wersjach z odręcznymi poprawkami i dopiskami Beaty Obertyńskiej, przy tym na k. 1 notatka jej ręką.

Druk. „Pamiętnik Warszawski" 1930, z. 4/5.

2. „Piastun" b.d. k. 32–40, opowiadanie z 1927 r. w trzech wersjach z odręcznymi poprawkami i zapiskami B. Obertyńskiej.

Druk. „Myśl Narodowa" 1928, nr 1.

3. „Drobnym ściegiem" b.d. k. 41–48, dwie wersje z odręcznymi poprawkami B. Obertyńskiej, na k. 41 tytuł zapisany jej ręką.

Druk. „Świat Kobiecy" 1930, nr 10.

Dawne sygnatury AP 58, AP 166.
Akc. 58/04, 521/05.

11524 IV. *Pol. Przed 1906. 35,5×29 cm i mniej. K. II, 87.*

Maryla Wolska: „Swanta. Baśń o prawdzie".

Utwór dramatyczny b.d. k. 1–70, kopia maszynowa. Przy tym na k. 71–87 cykl 17 rysunków M. Wolskiej, będących ilustracjami do utworu, z jej podpisami, na ich odwrotach opisy Beaty Obertyńskiej.

W maszynopisie zachowana foliacja autorska.
Druk. M. Wolska, *Swanta. Baśń o prawdzie.* Lwów 1906; rysunki na k. 71, 72, 77, 83–85 reprodukowane [w:] M. Wolska, *Poezje wybrane.* Wstęp, wybór i opracowanie K. Zabawa, Kraków 2002.
Dawna sygnatura AP 58.
Akc. 55/04.

11525 III. *Pol., niem., franc. 1907. 34×23,5 cm i mniej. K. 47.*

Maryla Wolska: „Przekłady".

Luźne karty z odpisami przekładów M. Wolskiej zebrane przez B. Obertyńską.

1. „Przekłady Mamy z języków obcych" b.d. k. 2–35, przeważnie odpisy maszynowe, na k. 9, 13v, 14–23, 33, 35 z podpisami lub dopiskami M. Wolskiej, na k. 4–5, 12v z poprawkami i uwagami B. Obertyńskiej, na k. 11 autograf M. Wol-

skiej. Na k. 3 wiersz Li-Tai-Po w wersji niemieckiej oraz na k. 4–7 jego przekład, na k. 8–10 wiersz Sao-Han, na k. 11–12 fragmenty z poezji staroniemieckiej Wernhera von Tagernsee, Heinricha von Veldecke, Waltera von der Vogelweide, na k. 13 przekład wiersza Georga Brandesa, na k. 14–16 Paula Verlaine'a, na k. 17 J[ensa] P[etera] Jacobsena, na k. 18–23 Heinricha Heinego, na k. 24–32 Christiny G[eorginy] Rossetti, na k. 33 [Michaiła] Lermontowa, na k. 34 Louise de la Vallière, na k. 35 przekład z niemieckiego. Na k. 2 wykaz wierszy.

2. „Przekłady i oryginalne słowa Mamy do znanych melodii" 1907 i b.d. k. 38–47, przeważnie maszynopisy, na k. 40–41, 43–44 dopiski ręką M. Wolskiej, na k. 46 B. Obertyńskiej, na k. 42 odpis ręką Michała Pawlikowskiego. Tłumaczenia na k. 38 z Edmonda Harancourta, na k. 41–42 z Eugena Hildacha, na k. 44 Laurence'a Almy Tademy, na k. 45 przekład z francuskiego, przy tym na k. 46 tekst w języku oryginalnym. Na k. 37 wykaz utworów.

Tytuł na k. 1 także ręką M. Wolskiej. Na k. 36, 47 tytuły obwolut nadane przez B. Obertyńską.
Druk. Wiersze na k. 13 „Słowo Polskie" 1902, nr 275; na k. 14 „Maski" 1918, nr 30; na k. 17 „Słowo Polskie" 1920, nr 393; na k. 18 „Słowo Polskie" 1906, nr 129; na k. 24–32 „Maski" 1918, nr 29; na k. 34 „Maski" 1918, nr 13; na k. 43 „Słowo Polskie".
Dawna sygnatura AP 58.
Akc. 59/04, 517/05.

11526 IV. *Ros., niem., pol. 1909. 35,5×23 cm i mniej. K. 17, w tym 1 niezapis.*

Przekłady utworów Maryli Wolskiej.

1. Ig[nacy] Pacanowski, „Žila odnaždy korolevna ..." 1909 k. 2–11, przekład opowiadania „Żyła raz królewna" na język rosyjski, maszynopis z odręcznymi poprawkami autora przekładu i M. Wolskiej, przy tym na k. 1 dołączony list I. Pacanowskiego do redaktora „Lamusa" Michała Pawlikowskiego.

2. [Lorenz Scherlag], „Fontes Melusinae" b.d. k. 12–17, przekład wiersza na język niemiecki, kopia maszynowa z odręcznym dopiskiem M. Wolskiej o autorze przekładu na k. 12 i jej poprawką w tekście.

Dawna sygnatura AP 58.
Akc. 59/04.

11527 IV. *Pol. 1899–1965. 58,5×49 cm i mniej. K. 132.*

Utwory Maryli Wolskiej drukowane w prasie i czasopismach.

Wycinki prasowe.
I. Utwory oryginalne M. Wolskiej.

1. *Fragment* k. 1, „Tygodnik Ilustrowany" 1899, nr 30.
2. Iwo Płomieńczyk, *„My artyści"* k. 2v–4v, „Krytyka" 1904, z. 1.
3. ***[*W trumnie z kryształu*] k. 5, „Słowo Polskie" 1909, nr 601.
4. *Nie tu* ... k. 6, „Miesięcznik Literacki i Artystyczny" 1911, nr 6.
5. *Może* k. 6v, „Miesięcznik Literacki i Artystyczny" 1911, nr 6.
6. *Powstańczym szlakiem* k. 7–8, 9–10v, „Słowo Polskie" 1914, nr 349, 353; k. 91v, w obrębie „Tygodnika Powszechnego" 1963, nr 22 k. 90–93; oraz k. 99v–100v w obrębie „Marianum w Służbie" 1964, nr 1 k. 94–103.
7. *Z przedwojennej szuflady. Septymy* k. 11, „Rzeczpospolita" 1920, nr 171.
8. *Zaduszki* k. 12, „Myśl Narodowa" 1928, nr 25.
9. *Zielona godzina* k. 17, w obrębie „Świata Kobiecego" 1928, nr 16 k. 13–30.
10. *Miłość Matejki* k. 31–34, „Tęcza" 1929, nr 18.
11. *W oczy* ... k. 35, „Lwowski Kurier Poranny" 1930, nr 220; k. 36, „Gazeta Bydgoska" 1930, nr 178.
12. *Z zaświata* k. 38, „Myśl Narodowa" 1930, nr 41, wycinek wklejony do obwoluty na k. 37, 39 opisanej ręką Michała Pawlikowskiego jako „Zachód Maryli Wolskiej".
13. *„Zwiastunka długiej pogody. (Zofia Romanowiczówna)"* k. 47v, w obrębie „Świata Kobiecego" 1930, nr 4 k. 40–57.
14. Wiersze *Zmierzch* i *Przez sen* k. 58, w obrębie „Lwowskich Wiadomości Muzycznych i Literackich" 1930, nr 4 k. 58–59.
15. *Drobnym ściegiem* k. 64, w obrębie „Świata Kobiecego" 1930, nr 10 k. 60–77, przy tym na k. 78 notatka maszynowa Beaty Obertyńskiej dotycząca publikacji.
16. *Pacyfiksacja* k. 79–80v, w obrębie „Myśli Narodowej" 1930, nr 27 k. 79–86.
17. *Cicho! Zaprzyjcie oddech!* k. 87, „Kurier Lwowski" z 22 XI 1934.
18. *Na zaduszki* k. 88, „Gazeta Lwowska" [1943–1944].
19. [*Rocznica*] *Wierzę w Boga i Lwów* k. 89, „Na Szlaku" [1948].
20. *Kolęda* k. 106v, w obrębie „Marianum w Służbie" 1965, nr 1 k. 104–113.
21. *Beata Beatrix* k. 114, z nieustalonego czasopisma b.d.
22. *Majowe nabożeństwo* k. 115, z nieustalonego czasopisma b.d.

II. Przekłady M. Wolskiej następujących utworów:

1. Feliks Lorentz, *Leukothea* k. 116, „Słowo Polskie" 1902, nr 132.
2. *Jerzego Brandesa najnowszy utwór* k. 117, „Słowo Polskie" 1902, nr 275, przekład utworu *Skikkelser og Tanker*.
3. *Ze starszej Eddy (Księga pierwsza: „Pieśni Bogów")* k. 118, „Myśl Narodowa" 1930, nr 14.
4. Omar Chayyam, *Rubayiat* k. 122v, w obrębie „Myśli Narodowej" 1933, nr 1 k. 119–126, przekład dokonany wspólnie z M. Pawlikowskim.
5. J[ens] P[eter] Jacobsen, *Dwa światy* k. 127–128, „Słowo Polskie" b.d.
6. Sarah Bernard, *Bajka* k. 129, „Słowo Polskie" b.d.
7. Gabryela Reuter, *Fife o clock* k. 130–131, „Słowo Polskie" b.d.

Ponadto na k. 132 przedruk listu Leopolda Staffa do M. Wolskiej z nieustalonego czasopisma b.d.

Liczne zapiski i notatki M. Pawlikowskiego.
Wycinki na k. 35, 36, 87, 118 opatrzone potwierdzeniami prenumeraty wiadomości w Informacji Prasowej Polskiej.
Dawne sygnatury AP 52, AP 58, AP 60.
Akc. 60/04, 514/05.

11528 III. *Pol., niem., czeski. 1906–1930. 30×23,5 cm. K. 14.*

Recenzje utworów Maryli Wolskiej.

Wycinki prasowe.
I. „Recenzye *Swanty* Maryli Wolskiej".
1. *Z literatury* k. 2v, „Kurier Warszawski" 1907, nr 5.
2. *O polskim dramacie* k. 2v, wycinek z nieustalonej gazety b.d.
3. Aleksander Brückner, *Z czasów bajecznych* k. 3, „Słowo Polskie" 1907, nr 599.
4. Feliks Płażek, *Śladami nowego polskiego dramatu* k. 4, „Nasz Kraj" 1907, z. 12.
5. Recenzja NN k. 5, „Przegląd" z 23 XI 1906.
6. Aleksander Brückner, *Aus originaler Dramatik* k. 5v, „Der Zeitgeist" (Beiblatt zum „Berliner Tageblatt") 1908, nr 17.
II. „Recenzye *Dzbanka malin* M. Wolskiej".
1. Helena Robliczkowa, *Pokłon umarłym godzinom* k. 6v, „Ziemia Przemyska" 1930, nr 2.
2. Kazimierz Czachowski, *Zapomniana poetka* k. 7, „Kurier Literacko-Naukowy" 1929, nr 57.
3. Recenzja NN k. 7v, „Ilustrowany Kurier Codzienny" 1929, nr 351.
4. Zygmunt Wasilewski, *„Dzbanek malin"* k. 8, „Kurier Poznański" 1929, nr 554.
5. *Notatki literackie* k. 8, „Gazeta Polska" 1929, nr 32.
6. J.E.S. [Jan Emil Skiwski], recenzja b.tyt. k. 8v, „Tygodnik Ilustrowany" 1929, nr 52.
7. Stefan Napierski [Marek Eiger], *Poezje Maryli Wolskiej* k. 8v, „Wiadomości Literackie" 1930, nr 15.
8. Notatka prasowa NN k. 8v, „Przegląd Literacki" 1930, nr 4.
9. Z[uzanna] Rabska, recenzja b.tyt. k. 9, „Radio" 1930, nr 15.
10. Notatka prasowa NN k. 9, „Našinec" z 24 VIII 1930.
11. E.C. [Eustachy Czekalski], recenzja b.tyt. k. 9, „Świat" 1930, nr 15.
12. Recenzja NN k. 9, „Literarischer Handweiser" Freiburg/B 1930, z. 7.
13. H.J.C., *„Dzbanek malin" Maryli Wolskiej* k. 9v, „Kurier Poznański" 1930, nr 125.
14. Jerzy [Włodzimierz] Koller, *„Dzbanek malin"* k. 10, „Dziennik Poznański" 1930, nr 93.
15. *Z życia naukowego [pols]kiego* k. 10v, „Myśl Narodowa" z 4 V 1930.

16. Stefania Podhorska-Okołów, *Zabłąkany romantyzm* k. 11, „Bluszcz" 1929, nr 49.
17. Jadwiga Gamska, *Piękna książka* k. 11v–12, „Gazeta Lwowska" 1930, nr 27.
18. Henryk Balk, *Nad krynicą własnej duszy* k. 12v, „Gazeta Poranna" 1929, nr 9082.
19. Recenzja NN k. 12v, „Kurier Polski" z 8 XII 1929.
20. Ida Wieniewska, *Maryla Wolska. Profil poetycki* k. 13, „Świat Kobiecy" 1930, nr 2.
21. Ostap Ortwin [Oskar Katzenellenbogen], *Z próbek przekrojów* k. 14, „Lwowskie Wiadomości Muzyczne i Literackie" 1929, nr 12.
22. t.k. [Tadeusz Kudliński], *Nowe poezje M. Wolskiej* k. 14v, „Gazeta Warszawska" 1929, nr 346.

Wycinki naklejone na k. 1–14.
Wycinek na k. 10v uszkodzony.
Dawne sygnatury AP 58, AP 60.
Akc. 61/04.

11529 III. *Rjęz. 1888–1927. 70 listów, 9 załączników. 34×22,5 cm i mniej. K. 167, w tym 12 niezapis.*

Korespondencja Maryli Wolskiej z lat 1874–1930.

T. 1: Albinowski – Brandes.

Listy następujących:
Albinowski Juliusz gen. 1904–1918 (3) k. 1–7, na k. 7 koperta. — Aszpergerowa Aniela [z Kamińskich] 1888–1901 i b.d. (5) k. 8–14, na k. 8–9, 13–14 bilety wizytowe, na k. 12v naklejony fragment koperty ze znaczkiem, na k. 10 koperta. — Augustynowicz Aleksander b.d. k. 15, bilet wizytowy. — Balzer O[swald] 1902 k. 16, bilet wizytowy adresowany również do Wacława Wolskiego. — Bełza Władysław 1891–1911 (13) k. 17–36, na k. 20, 23 wiersze dedykowane Ludwikowi [Wolskiemu], list na k. 32 adresowany również do W. Wolskiego, na k. 25 bilet wizytowy, na k. 21 koperta, na k. 30v, 31v, 36 znaczki. — Bełza Ostrowski Kazimierz 1891 k. 37, bilet wizytowy. — Bielańska K[arolina] b.d. k. 38, zachowany znaczek. — Bielański Piotr b.d. k. 39, zachowany znaczek. — Boberówna Helena 1902 k. 40, prośba listowna adresowana również do W. Wolskiego. — Böcking Georg 1915–1923 (3) k. 41–51, w tym na k. 43–46 cztery fotografie m.in. Hugona Böckinga, Oskara von Wentza i Emilie Böcking, na k. 51 koperta ze znaczkiem. — Böcking Hugo 1902 k. 52–53, przy tym na k. 54 fotografia siedziby rodowej Wentzów, na k. 55 nekrolog Georga Böckinga 1927, na k. 56 koperta ze znaczkami. — Böcking Cornelie z domu Wentz (Nini) 1891–1909 i b.d. (18) k. 57–109, na k. 74v dopisek Emilie Böcking, na k. 103 notatka ręką M. Wolskiej,

na k. 95 fotografia nieustalonej pary, na k. 65, 68 koperty ze znaczkami. — B r a n d e s Georg [Morris Cohen] 1898–1909 i b.d. (21) k. 110–167, w tym na k. 166–167 załączone fragmenty poezji w języku duńskim, na k. 112, 115, 118, 121, 124, 127, 131, 135, 138, 144, 147, 150, 153, 156, 159, 165 koperty ze znaczkami, na k. 162 koperta.

Uszkodzona k. 10.
Dawne sygnatury AP 46, AP 61.
Akc. 63/04.

11530 III. *Pol. 1884–1927. 61 listów, 2 załączniki. 29×22,5 cm i mniej. K. 131, w tym 4 niezapis.*

Korespondencja Maryli Wolskiej z lat 1874–1930.

T. 2: Brezanyi – Dykas.

Listy następujących:
B r e z a n y i [Maurycy] 1891 k. 1–3, na k. 3 koperta ze znaczkiem. — B u l i k o w s k a Helena [1 v. Misky, 2 v. Oleska] 1893 i b.d. (2) k. 4–8, na k. 8 koperta ze znaczkiem. — [C h a n i a - D ę b i c k a] Józefa [z Albinowskich] 1906–1909 (3) k. 9–15. — C h o ł o n i e w s k i A[ntoni] 1900 i b.d. (2) k. 16–19. — C i e ń s k a [Maria] Tadeuszowa 1927 k. 20–21. — C z a p e l s k i T[adeusz] b.d. k. 22–23. — C z a y k o w s k a 1891 k. 24–25. — C z ł a p i ń s k a Wenantyna [z Piaseckich] Tyńcia 1893–1907 i b.d. (35) k. 26–99, na k. 51v, 71v znaczki, przy tym na k. 100 fotografia W. Piaseckiej. — D a r o w s k i [Weryha] Mieczysław 1884–1888 (3) k. 101–105, na k. 101, 103 bilety wizytowe, na k. 102 koperta. — D o n i m i r s k a Maria [1 v. Świacka] 1891–1893 (3) k. 106–112. — D r u k a r n i a „S ł o w a P o l s k i e g o", Lwów 1902 k. 113, podpis. Z. Hałaciński. — D u d r o Karol 1923–1924 (2) k. 114–117. — D u d r o w a Maria 1924 k. 118–119. — D u ł ę b i a n k a M[aria] 1899–1909 (3) k. 119–126, przy tym na k. 127 rysunek M. Wolskiej przedstawiający M. Dulębiankę 1902, na k. 122 koperta ze znaczkiem. — [D y k a s] Tomasz [1]891 i b.d. (2) k. 128–131.

Dawne sygnatury AP 41, AP 46, AP 61.
Akc. 18/04, 64/04.

11531 III. *Pol., niem. 1898–1930. 73 listy, 5 załączników. 36,5×27,5 cm i mniej. K. 166, w tym 6 niezapis.*

Korespondencja Maryli Wolskiej z lat 1874–1930.

T. 3: Gawalewicz – Hallerowa.

Listy następujących:
G a w a l e w i c z Marian 1898–1901 i b.d. (10) k. 1–19, listy na k. 13–14, 19 pisane na papierze redakcji „Tygodnika Polskiego". — G a w a l e w i c z o w a Gabriela (Plasterek) 1902–1928 i b.d. (26) k. 20–81, list na k. 80–81 bez początku, na k. 25v, 27v dopiski Gustawy Gawalewiczówny, na k. 28, 58v Mariana Gawalewicza, na k. 70 notatka ręką Maryli Wolskiej, na k. 34, 65, 76 koperty ze znaczkami, na k. 71v naklejony fragment koperty, na k. 77, 78 znaczki. — G a w a l e w i c z ó w n a Gustawa [1]899–1906 i b.d. (13) k. 82–117, na k. 84, 91, 113, 117v dopiski Gabrieli Gawalewiczowej, na k. 82v znaczek. — G a w r o ń s k a Antonina 1902 k. 118–119. — G i e ł g u d o w a [Leontyna] Aniela [z Aszpergerów] 1902 i b.d. (2) k. 120–129, w tym na k. 122–123 nekrolog Anieli Aszpergerowej, na k. 126–128 wycinki prasowe ze wspomnieniami o A. Aszpergerowej oraz z informacjami o ceremonii pogrzebowej, na k. 129 odpis maszynowy fragmentu z książki Stanisława Wasylewskiego *Bardzo przyjemne miasto*, Poznań [1929], na k. 120 bilet wizytowy, na k. 121 koperta. — G o e d e Louise b.d. k. 130. — [G o y s k i Marian] 1910 k. 131–133, na k. 131–132v dopisek Goyskiej, na k. 133 koperta ze znaczkiem. — G ó r s k i Artur 1901–1902 i b.d. (3) k. 134–140, na k. 138 bilet wizytowy skierowany również do Wacława Wolskiego. — G r z y w i ń s k a Jadwiga 1929 i b.d. (3) k. 141–144. — H a l l e r Józef gen. 1924 (2) k. 145–147. — H a l l e r o w a Olga 1919–1930 (11) k. 148–166, na k. 150, 154, 157, 163 koperty ze znaczkami, na k. 151v doklejony fragment koperty ze znaczkiem.

Dawne sygnatury AP 46, AP 47.
Akc. 64/04, 65/04.

11532 III. *Pol., niem., franc. 1890–1936. 72 listy, 6 załączników. 35,5×23 cm i mniej. K. 154, w tym 12 niezapis.*

Korespondencja Maryli Wolskiej z lat 1874–1930.

T. 4: Hartog – Lipnicka.

Listy następujących:
H a r t o g Marie b.d. (6) k. 1–16, w tym na k. 16 załączona jej fotografia, na k. 9, 15 koperty ze znaczkami. — H o c h b e r g e r ó w n a Helena 1890–1891 i b.d. (5) k. 17–26, na k. 26 bilet wizytowy, na k. 19 koperta ze znaczkiem. — H o j n a c k a Konstancja b.d. k. 27. — H o r o s z k i e w i c z ó w n a Zofia 1891 k. 28–29. — H u b e r o w i e Zofia i Rudolf b.d. k. 30. — [H u b i c k a] Helena [Szmytowa] Białka 1905–1930 (16) k. 31–56, w tym na k. 41–43 fotografie H. Hubickiej (3), na k. 46 załączona fotografia jej syna, Jacka Szmyta, na k. 50 odpis wiersza L. Staffa „Spad liści" ręką H. Hubickiej, na k. 47, 50v, 54 koperty ze znaczkami, na k. 51, 55v znaczki. — „I l u s t r a c j a P o l s k a", redakcja, Kraków 1901 (2) k. 57–64, podpis. Ludwik Szczepański, w tym na k. 59–62 załączony drukowany pro-

spekt wydawnictwa. — J a r e c k i Kazim[ierz] 1905 k. 65, zachowany znaczek. — K a m i ń s k i Zdzisław Karet 1909 k. 66–73. — K a s p r o w i c z Jan 1901 i b.d. (2) k. 74–77, na k. 76 koperta ze znaczkiem. — K a z e c k a Maria 1913 k. 78–79. — K i e l a n o w s k i Leopold 1930 k. 80–81. — K o m o r n i c k a Helena 1930 k. 82–83, na k. 83v notatka ręką M. Wolskiej. — K o n o p n i c k a M[aria] 1899–1908 i b.d. (10) k. 84–105, na k. 86, 89, 101, 104, 105 koperty ze znaczkami, na k. 98 koperta, na k. 90v, 91v, 92v znaczki, przy tym na k. 106–107 dwa wycinki prasowe z artykułami *Konopnicka i Stanisław hr. Tarnowski* oraz Stanisława Czekaya [Stanisława Sierotwińskiego] *Konopnicka o „Stańczykach"*, „Głos" 1936. — K o z i c k i Władysław 1930 k. 108–109. — „K r y t y k a", redakcja i administracja, Lwów 1900–1904 i b.d. (14) k. 110–135, podpis. W[ilhelm] Feldman, na k. 126, 135 bilety wizytowe Wydawnictwa „Krytyki". — K s i ę g a r n i a P o l s k a B. P o ł o n i e c k i e g o, Lwów 1902–1909 (2) k. 136–138, na k. 138 podpis. Leopold Staff, na k. 136 rachunek. — L a m Stanisław 1913 k. 139–140. — L a n g e Ant[oni] b.d. k. 141–142. — L e d e r e r o w a Marcela 1890–1893 (3) k. 143–149. — L e i b o w a [?] Kaja 1911 k. 150–151, na k. 151v naklejony fragment koperty ze znaczkiem. — L i p n i c k a Olena 1903 k. 152–154.

Uszkodzona k. 98.

Druk. Listy na k. 84–105 [w:] M. Konopnicka, *Korespondencja*. T. 3. Oprac. S. Fita, red. K. Górski et all., Wrocław-Warszawa-Kraków 1973.

Dawne sygnatury AP 46, AP 47.

Akc. 65/04.

11533 III. *Pol. 1898–1928, po 1957. 62 listy, 1 załącznik. 29×23 cm i mniej. K. 143, w tym 2 niezapis.*

Korespondencja Maryli Wolskiej z lat 1874–1930.

T. 5: Lubomirska – Maciejowski.

Listy następujących:

L u b o m i r s k a [Eleonora] [1912] k. 1. — L u b o m i r s k a M[aria Wanda] z Zamoyskich Adamowa 1927–1928 i b.d. (4) k. 2–5, na k. 5 bilet wizytowy. — L u t o s ł a w s k i Wincenty 1922 i b.d. (2) k. 6–7, na k. 7 bilet wizytowy. — [M a c i e j o w s k a Maria z Güntherów] Sewerowa b.d. (3) k. 8–13, na k. 12v dopisek Sewera. — M a c i e j o w s k i [Ignacy] (pseud. Sewer) 1898–1901 i b.d. (52) k. 14–137, na k. 67 dopisek skierowany do Wacława Wolskiego, list na k. 100 adresowany również do W. Wolskiego, na k. 15, 18, 20, 24, 27, 30, 34, 36, 39, 41, 43, 45, 51, 54, 59, 63, 65, 70, 73, 78, 84, 92, 99, 114, 126, 133–137 koperty ze znaczkami, na k. 32, 36, 87 koperty.

Ponadto na k. 138–143 sporządzony prawdopodobnie przez Michała Pawlikowskiego odpis maszynowy pt. „Sprawa «NAFTY» (SWO). Wyimki z listów Sewera do Maryli

Wolskiej. Wyd. z materiałów archiwum medyckiego przez prof. St. Pigonia (Miscellanea Literackie. 1957, PAN Wrocław ZNiO)" b.d.

Uszkodzone k. 15, 32, 36, 41, 51, 65, 70, 87.
Druk. Listy na k. 8–137 [w:] *Listy Ignacego Maciejewskiego (Sewera) do Tadeusza Micińskiego oraz do Marii i Wacława Wolskich.* Oprac. S. Pigoń [w:] *Miscellanea literackie 1864–1910.* Pod red. S. Pigonia, „Archiwum Literackie", Wrocław 1957, T. 2, s. 318–414.
Dawne sygnatury AP 47, AP 158.
Akc. 66/04.

11534 III. *Pol. 1891–1930. 75 listów, 2 załączniki. 28×21,5 cm i mniej. K. 149, w tym 5 niezapis.*

Korespondencja Maryli Wolskiej z lat 1874–1930.

T. 6: Małachowska – „Myśl Narodowa".

Listy następujących:
Małachowska Marcela b.d. k. 1. — Marcinowska Jadwiga 1909 (9) k. 2–13, na k. 6, 9–12 znaczki, przy tym na k. 14 wycinek prasowy z wierszem J. Marcinowskiej opublikowanym na łamach „Literatury i Sztuki" 1907 nr 20. — [Maryańska] Aniela [z Młodnickich] 1906 i b.d. (2) k. 15–19. — [Maszkowska] Aniela 1907–1910 i b.d. (19) k. 20–47, na k. 40 notatka ręką Maryli Wolskiej. — [Maszkowska] Iza [z Oppeln-Bronikowskich Karolowa] 1918 k. 48–49. — Maszkowska Maria [Marica z domu Ferre] 1894 k. 50, bilet wizytowy. — Maszkowski Jan [mł.] 1927 k. 51–52, przy tym na k. 53 fotografia nagrobka Raphaela [Rafała] Maszkowskiego. — Maszkowski Karol Antoni 1918–1927 i b.d. (9) k. 54–76, na k. 57v dopisek Izy Maszkowskiej, na k. 74v notatka ręką M. Wolskiej, na k. 54–55 drukowane zawiadomienie o ślubie, na k. 67, 72, 74v koperty ze znaczkami, na k. 58 koperta. — Matecka Wincentyna 1899 k. 77, oświadczenie ręką Wandy Młodnickiej. — Maykowski St[anisław] 1908 k. 78–79, na k. 78 znaczek. — Melcer Helena ze Szczawińskich b.d. k. 80–81. — Méyet L[eopold] 1903 k. 82–83, na k. 82v koperta ze znaczkami. — Męcina-Krzesz J[ózef] b.d. k. 84–85. — [Mianowska] Bronisława 1928 k. 86, zachowany znaczek. — Miciński T[adeusz] b.d. k. 87–89, na k. 89 fragment koperty ze znaczkiem. — Mickiewicz Wł[adysław] 1911 k. 90–91, na k. 91v doklejony fragment koperty ze znaczkami, przy tym na k. 92 obwoluta z napisem „Z grobu Tomasza Zana w Smolanach" 1902. — [Minkiewiczowa Zofia z Albinowskich] Sojka 1906 k. 93–96, na k. 96 koperta ze znaczkiem. — [Młodnicka Wanda z domu Monné] b.d. k. 97–98, list bez zakończenia. — [Młodnicki] Karol 1891–1895 i b.d. (6) k. 99–109, listy na k. 100–101, 106–107 adresowane również do Wacława Wolskiego, na k. 109v dopisek Wandy Młodnickiej, na k. 108 koperta. — Morawska Maria z Czajkowskich 1929 (3) k. 110–122, na k. 112 koperta ze znaczkiem, na niej notatka ręką M. Wolskiej. — [Mrazkówna] Michalina

1926 k. 123–124. — M r o z o w i c k a Irena 1930 (2) k. 125–128. — M u z e u m im. XX. L u b o m i r s k i c h w Z a k ł a d z i e N a r [o d o w y m] im. O s s o l i ń s k i c h w e L w o w i e 1923 (6) k. 129–140, podpis. ks. Władysław Żyła. — M u z e u m M i c k i e w i c z o w s k i e, Paryż 1904 k. 141–143, podpis. Władysław Mickiewicz, na k. 142 dopisek W. Mickiewicza, na k. 143 koperta ze znaczkiem. — M y c z k o w s k a Sabina 1929 k. 144–145. — „M y ś l N a r o d o w a", redakcja, Warszawa 1925–1929 (2) k. 146–149, podpis. Z[ygmunt] Wasilewski.

Uszkodzona k. 99.
Dawne sygnatury AP 39, AP 41, AP 47, AP 48, AP 52, AP 523.
Akc. 18/04, 33/04, 67/04.

11535 III. *Pol., niem. 1885–1937. 73 listy, 10 załączników. 43,5×23 cm i mniej. K. 158, w tym 8 niezapis.*

Korespondencja Maryli Wolskiej z lat 1874–1930.

T. 7: Neumanowa – Piliński.

Listy następujących:
N e u m a n o w a A[nna] b.d. k. 1–2. — N i e d z i e l s k a Apolonia Larysz 1927–1928 (2) k. 3–5. — N i e d z i e l s k i St[anisław] Larysz 1927 k. 6–9, na k. 8 dołączony wiersz „Wiosna" S. Niedzielskiego, na k. 9 koperta ze znaczkami. — N i e m o j o w s k a Jadwiga z Kwileckich 1927 k. 10–12, na k. 10 notatka ręką Maryli Wolskiej, na k. 12 koperta ze znaczkiem. — N i e w i a d o m s k i St[anisław] 1898–1916 (10) k. 13–26, list na k. 21 adresowany do Anieli Wolskiej, przy tym na k. 27 wycinek prasowy z artykułem *Ku czci prof. S. Niewiadomskiego* 1927, z notatką ręką M. Wolskiej. — N o w a c z y ń s k i Adolf Neuwert 1907 k. 28–30, na k. 30 koperta ze znaczkiem. — N o w i c k i [?] St. 1886 k. 31, przy tym na k. 32 fotografia St. Nowickiego z dedykacją 1885. — O b e r t y ń s k a Kazimierzowa M. b.d. k. 33–34, na k. 33 bilet wizytowy, na k. 34 koperta, przy tym na k. 35 notatka Beaty Obertyńskiej. — O d r z y w o l s k a Zofia [z Wolskich] 1899–1924 i b.d. (5) k. 36–46, na k. 38 koperta ze znaczkami, na k. 46 koperta z notatką ręką M. Wolskiej. — O d r z y w o l s k i Tadeusz 1928–1929 (2) k. 47–49. — O r k a n Wł[adysław] 1901 k. 50–51, na k. 51 naklejony dowód nadania. — O r t w i n Ostap [Oskar Katzenellenbogen] Katz 1902–1905 i b.d. (7) k. 52–66, na k. 56 pocztówka z fotografią O. Ortwina, na k. 55, 59, 63, 66 fragmenty kopert ze znaczkami, na k. 56 znaczek, przy tym na k. 67–68 dwa wycinki prasowe z artykułem Jana Zahradnika *Garbata dusza* ze „Słowa Polskiego" 1925, nr 111–112. — O r z e s z k o w a Eliza [z Pawłowskich] 2 v. Nahorska 1898–1909 (11) k. 69–98, na k. 71, 76, 81, 87, 90, 94 fragmenty kopert ze znaczkami, na k. 83–84, 96, 98 koperty ze znaczkami, na k. 91v, 97 znaczki, przy tym na k. 99–102 folder reklamowy wydania zbioro-

wego *Pism* E. Orzeszkowej 1937, na k. 103 odpis maszynowy listu z k. 82. — O t t a w o w a Helena [z Feiglów] 1902 (2) k. 104–108, na k. 106 notatka dotycząca szkoły Marii Marek. — O k s i ń s k a Helena Oksza 1919 (2) k. 109–112, list na k. 109–110 adresowany również do Wacława Wolskiego. — P a d l e w s k a Melania z Pokutyńskich 1895 (4) k. 113–118, listy na k. 113, 116 adresowane również do W. Wolskiego. — P a s z k o w s k a Leonia [z Sawczyńskich] 1885–1927 i b.d. (8) k. 119–132, na k. 126 koperta ze znaczkiem, na k. 127, 128, 132 znaczki. — P a w l i k o w s k a [Helena z Dzieduszyckich] Miecz[ysław]owa 1909 k. 133–134, na k. 134v naklejona koperta ze znaczkiem. — [P a w l i k o w s k i] Michał 1921–1927 i b.d. (4) k. 135–140, na k. 137 koperta ze znaczkiem. — P e n t h e r Arnold 1892 k. 141–142, druk zawiadamiający o uzyskaniu stopnia doktora filozofii. — P e p ł o w s k i Stanisław Schnür (Koło Literacko-Artystyczne, Lwów) 1895 k. 143–144. — P i a s e c k a Klementyna [z Hendrichów Wenantynowa] b.d. k. 145, bilet wizytowy. — [P i l i ń s k i] J[an] Adamowicz 1903–1907 (5) k. 146–158, list na k. 153–154 adresowany również do W. Wolskiego, na k. 150 koperta.

Uszkodzone k. 83, 92.

Druk. Listy na k. 69–98 [w:] E. Orzeszkowa, *Listy zebrane*. T. 8. Oprac. E. Jankowski, Wrocław 1976.

Dawne sygnatury AP 41, AP 47, AP 48, AP 51, AP 52, AP 58, AP 523.

Akc. 67/04, 68/04, 554/04.

11536 III. *Pol. i rjęz. 1874–1930. 67 listów, 9 załączników. 28×28 cm i mniej. K. 147, w tym 13 niezapis.*

Korespondencja Maryli Wolskiej z lat 1874–1930.

T. 8: Podhorska – Smoluchowska.

Listy następujących:

P o d h o r s k a - O k o ł ó w Stefania („Bluszcz", Warszawa) 1929–1930 (2) k. 1–2, na k. 1v podpisana przez M. Wolską kopia odpowiedzi na list S. Podhorskiej. — P o r ę b o w i c z Edward 1900 k. 3–5, na k. 5 koperta. — P o z n a ń s k i M[ichał] M[arian] Bożawola 1912 k. 6–7. — P r z e s m y c k i Z[enon] 1904 k. 8–9. — P y t l i ń s k a Laura [z Konopnickich] (pseud. scen. Maria Zawiejska) 1907–1908 i b.d. (9) k. 10–27, na k. 12, 15 koperty ze znaczkami, na k. 26v, 27 znaczki. — R a k o w s k i Kazimierz 1905 k. 28, na k. 28v znaczek. — R e v e r t e r a Mathilde 1892–1902 (3) k. 29–36, list na k. 36 adresowany również do Wandy Młodnickiej, na k. 34 obrazek, na k. 33, 35 obwoluta. — R e y z n e r Mieczysław 1901–1904 (7) k. 37–59, na k. 55 koperta ze znaczkiem. — R o d a k o w s k a [Kamilla] z domu Salzgeber [1 v. Blühdorn] b.d. k. 60–62, w tym na k. 61 klepsydra Henryka Rodakowskiego 1894, na k. 60, 62 bilety wizytowe. — R o d a k o w s k i Henryk b.d. (2) k. 63–69, na k. 68v notatka ręką Maryli Wolskiej, na k. 65–66 klepsydra

Marii z Singerów Rodakowskiej 1874, na k. 67–68 klepsydra Leonii de Romanet z Blühdornów 1877, na k. 63–64, 69 bilety wizytowe. — R o m a n o w i c z ó w n a Zofia 1923–1929 i b.d. (6) k. 70–78, na k. 78 bilet wizytowy, przy tym na k. 79 fotografia Z. Romanowiczówny z dedykacją 1924. — R o p s k a Zofia z Hubickich 1927 k. 80–83, na k. 82 wiersz pt. „Cierpienie", na k. 83 koperta ze znaczkiem, na niej notatka ręką M. Wolskiej. — R u f f e r Józef 1905–1910 i b.d. (8) k. 84–97, na k. 85v, 88, 90v, 97v koperty ze znaczkami, na k. 91, 96v znaczki, przy tym na k. 98–100 wiersze „O słońcu" J. Ruffera w odpisach Wandy Młodnickiej. — [S a w c z y ń s k a] Jadwiga b.d. k. 101–102. — S c h e l l i n g o w i e Ernestowie b.d. k. 103–104, na k. 103 bilet wizytowy, na k. 104 koperta. — S i e d l e c k i Adam [Grzymała] [19]02 k. 105–106. — S i e m a s z k o w a Wanda z Sierpińskich 1905–1909 i b.d. (8) k. 107–121, na k. 108v dopisek Zofii Żulińskiej, na k. 118 koperta ze znaczkiem, na k. 109 koperta. — S k o l i m o w s k a Leontyna 1929 k. 122–123. — [S k ó l i m o w s k a] Waleria [Świeżawska] 1891 k. 124–125. — S ł o ń s k i Edward 1898–1899 i b.d. (3) k. 126–131, na k. 131v koperta ze znaczkiem. — „S ł o w o P o l s k i e", redakcja, Lwów 1902–1905 (5) k. 132–140, podpis. Z[ygmunt] Wasilewski. — S m o l k a Franciszek 1927 k. 141–142, na k. 141 notatka ręką M. Wolskiej. — S m o l u c h o w s k a Zofia [z Baranieckich] 1904–1923 (2) k. 143–147.

Uszkodzone k. 84, 102.
Dawne sygnatury AP 48, AP 49.
Akc. 68/04, 69/04.

11537 III. *Pol. 1890–1930. 72 listy, 3 załączniki. 29,5×22,5 cm i mniej. K. 169, w tym 7 niezapis.*

Korespondencja Maryli Wolskiej z lat 1874–1930.

T. 9: Solska – Tetmajer.

Listy następujących:
S o l s k a Ir[ena] [Karolina Flora z Poświków 1 v. Sosnowska, 2 v. Grosserowa] 1908–1930 i b.d. (25) k. 1–50, na k. 8 telegram, na k. 7, 41v koperty ze znaczkami, na k. 11v, 43v koperty, na k. 9v, 10 znaczki. — S r o c z y ń s k a W. 1927 k. 51. — [S t r o w s k a Prus] Emilia 1906 k. 52. — S t y k a Jan 1900 k. 53–55, na k. 55 koperta ze znaczkami. — S z c z e p a n o w s k a Flora 1895–1928 (2) k. 56–58, przy tym na k. 59 klepsydra F. Szczepanowskiej 1929. — [S z c z e p a n o w s k a] Helena [z Wolskich] 1895–1903 i b.d. (6) k. 60–69, na k. 69 bilet wizytowy, na k. 68v znaczek. — [S z c z e p a n o w s k a] Zofia [z Dubanowiczów] Stanisławowa 1923–1929 (7) k. 70–84. — S z u k i e w i c z Maciej 1929 k. 85–86. — [S z u m a n o w a] Zofia [ze Szczepanowskich] 1922 k. 87–88, dopiski: na k. 87v–88 Stefana [Szumana], na k. 88 Flory [Szczepanowskiej]. — „Ś w i a t", redak-

cja, Kraków 1906 k. 89–90, podpis. A[ntoni] Chołoniewski. — „Ś w i a t K o b i e c y", redakcja, Lwów 1927 k. 91, podpis. Konstancja Hojnacka. — T a r n a w i e c k a Stanisława [ze Szwarców] 1890–1916 i b.d. (14) k. 92–144, na k. 138 znaczek. — T a r n a w s k i St[anisław] 1927 k. 145–148. — T a t o m i r Adam W[ładysław] 1929 (3) k. 149–156, na k. 156 koperta ze znaczkami, na k. 149 znaczek. — T a t o m i r Lucjan Sas 1895–1898 (2) k. 157–160, na k. 159v notatka ręką M. Wolskiej, na k. 160 bilet wizytowy, na k. 159 koperta, przy tym: na k. 161–162 dwie fotografie L. Tatomira, na k. 161 z dedykacją 1893. — T e n n e r Juliusz 1900–1905 (4) k. 163–168, na k. 163, 166–167 bilety wizytowe, na k. 168 koperta ze znaczkiem. — T e t m a j e r Kaz[imierz] [Przerwa] b.d. k. 169.

Uszkodzone k. 92, 169.
Dawne sygnatury AP 49, AP 54.
Akc. 69/04, 70/04.

11538 III. *Pol., niem. 1886–1930. 85 listów, 5 załączników. 30×22,5 cm i mniej. K. 198, w tym 4 niezapis.*

Korespondencja Maryli Wolskiej z lat 1874–1930.

T. 10: Toth – Wenz.

Listy następujących:
T [o t h] Dionizy 1927 k. 1–2. — [T o t h o w a] Róża [z Ziętkiewiczów] 1899–1901 i b.d. (13) k. 3–35, list na k. 31–34 skierowany także do Wandy Młodnickiej, na k. 11, 30 koperty ze znaczkami. — T u r o w s k a Anna z Kłopotowskich 1890–1919 i b.d. (23) k. 36–91, na k. 90–91 fragment listu bez początku, na k. 38, 61, 66, 83, 87 koperty ze znaczkami, na k. 54v, 55v, 56v znaczki, przy tym na k. 92–98 odpisy maszynowe wierszy A. Turowskiej, na k. 98v notatka ręką Michała Pawlikowskiego. — T u s t a n o w s k a Zofia 1892–1895 (2) k. 99–103, na k. 103 koperta ze znaczkiem. — „T y g o d n i k I l l u s t r o w a n y", redakcja, Lwów 1903 k. 104–105, podpis. Tadeusz Czapelski. — „T y g o d n i k I l l u s t r o w a n y", redakcja, Warszawa 1898–1902 (5) k. 106–115, podpis. Józef Wolff. — „T y g o d n i k P o l s k i", redakcja, Warszawa 1901 k. 116–117, podpis. Ant[oni] Lange. — U j e j s k a Stefania 1909 k. 118, zachowany znaczek. — U j e j s k i Kornel 1886–1894 (4) k. 119–125, przy tym na k. 126 odpis maszynowy niedokończonego wiersza M. Wolskiej poświęconego K. Ujejskiemu. — U j e j s k i Stanisław 1927 (4) k. 127–133, dopiski: na k. 131 Krzysi [Ujejskiej], na k. 129v, 130, 132 M. Wolskiej. — W a n g e n h e i m Gertrud Alexandrine von 1892 k. 134–135, na k. 134 bilet wizytowy, na k. 135 koperta. — W a s y l e w s k i Stanisław 1930 i b.d. (2) k. 136–137, na k. 136 notatka ręką M. Wolskiej. — W e n z Heinz von 1927 i b.d. (3) k. 138–143, w tym na k. 139 fragment tablicy genealogicznej rodziny Wenz. — W e n z Hugo von 1891–1916 i b.d. (6) k. 144–157, na k. 152, 155 obwoluta z notatką M. Wol-

skiej, na k. 148 znaczki. — W e n z Karl 1923 k. 158–159, przy tym na k. 160 fotografia Heinza von Wenza, na k. 161 koperta ze znaczkami. — W e n z Marie von 1924–1929 (15) k. 162–197, na k. 172v notatka ręką M. Wolskiej, na k. 189 fragment notatek dotyczących członków rodziny Wenz, na k. 164, 176, 181, 192, 197, 198 koperty ze znaczkami, na k. 177, 185v, 187v znaczki.

Jag

Druk. List na k. 124–125 [w:] M. Pawlikowski, *Okna (seria druga)*. Medyka 1936, s. 112–113; wiersz na k. 126 [w:] M. Pawlikowski, *Nieznany Kornel Ujejski*. „Przegląd Współczesny" T. 56: 1936, nr 167.

Dawne sygnatury AP 47, AP 49, AP 52.

Akc. 70/04, 71/04, 139/04, 514/04.

11539 III. *Pol. 1891–1931. 62 listy, 2 załączniki. 30×23 cm i mniej. K. 126, w tym 8 niezapis.*

Korespondencja Maryli Wolskiej z lat 1874–1930.

T. 11: „Wiadomości Literackie" – „Życie".

Listy następujących:
„W i a d o m o ś c i L i t e r a c k i e", redakcja, Warszawa 1929 k. 1, podpis. M[ieczysław] Grydz[ewski], na k. 1v naklejona koperta. — W i s z n i e w s k a Irena (Usia) 1926 k. 2–6, na k. 5v dopisek Jerzego Wiszniewskiego, na k. 6 koperta ze znaczkami. — W i t k i e w i c z Stanisław 1912 k. 7–8. — W i t k i e w i c z ó w n a Maria 1930 i b.d. (4) k. 9–15, na k. 9v znaczek, przy tym na k. 16 odpis maszynowy fragmentu listu M. Wolskiej z 1926 r. z jej odręczną notatką. — W i t w i c k i Władysław 1927–1929 (5) k. 17–26, na k. 20v, 25v naklejone koperty ze znaczkami. — W o l f f Józef 1900 k. 27, na k. 27v znaczek. — W [o l s k a] B[enigna ze Szczepanowskich Wiktorowa] 1903 k. 28–30, na k. 30v notatka ręką M. Wolskiej, na k. 30 koperta ze znaczkiem. — [W o l s k a] Maria 1907 k. 31–34. — [W o l s k a] Stefania [z Harachowinów] 1925 k. 35–38. — W o l s k i Adam 1927 k. 39. — [W o l s k i] Juliusz 1925 k. 40–41. — W o l s k i Wacław 1909–1911 (2) k. 42–43, na k. 42 znaczek. — W o ź n i a k o w s k a M[aria] 1923–1927 (4) k. 44–50, na k. 47 naklejona koperta ze znaczkiem. — W y d a w n i c t w o Z a k ł a d u N a r o d o w e g o im. O s s o l i ń s k i c h w e L w o w i e 1927 (3) k. 51–53, podpis. St[anisław] Maykowski. — Z a l e s k i Dionizy 1923 k. 54, na k. 54v znaczki. — Z a l e s k i R[oman] 1927 k. 55. — [Z a w i s z a] Artur 1895 k. 56–57. — [Z a w i s z y n a Maria z Wolskich] Mima 1894–1925 (4) k. 58–65. — Ż e l e ń s k i Władysław 1909 k. 66–67. — Ż e r o m s k i Stefan 1902–1905 (2) k. 68–71, na k. 71 bilet wizytowy, na k. 69v, 70 koperty ze znaczkami, przy tym na k. 72 fotografia Adama Żeromskiego z dedykacją S. Żeromskiego 1905, na niej notatka ręką M. Wolskiej. — Ż ł o b i c k a Matylda b.d. k. 73, bilet wizytowy. — Ż [u l i ń s k a] B[arbara] b.d. k. 74–75. — „Ż y c i e", redakcja i administracja, Kraków 1898–

–1900 (3) k. 76–85, na k. 76–84 listy pisane przez Stanisława Przybyszewskiego, na k. 80, 83–84 koperty ze znaczkami. — Listy nieustalonych autorów 1891–1930 i b.d. (12) k. 86–112, na k. 92, 95, 99, 104, 107 koperty ze znaczkami, na k. 108 znaczek.

Ponadto listy różnych autorów do różnych osób:
E [k i e l s k i] J[ózef] do Leonii Paszkowskiej [z Sawczyńskich] 1926–1927 (2) k. 113–116, na k. 114v–115 notatki ręką M. Wolskiej. — F e l d m a n Wilhelm do Wydawnictwa „Słowa Polskiego" we Lwowie 1901 k. 117–118. — J a s i e ń s k a Nina do NN Marii 1927 k. 119. — [M a c i e j o w s k i Ignacy] Sewer (pseud.) do [Jana Kasprowicza] b.d. k. 120–121. — S o l s k a Irena do [Anieli Pawlikowskiej i Beaty Obertyńskiej] 1931 i b.d. (2) k. 122–124. — W o l s k a L[udwika z Güntherów] do Mimy [Marii Zawiszyny z Wolskich] 1901 k. 125, bilet wizytowy Sewera Maciejowskiego.

Poza tym na k. 126 koperta od niezachowanego listu nieustalonej osoby do Anny Strużyńskiej.

Druk. List na k. 68 [w:] S. Żeromski, *Listy 1897–1904*. Oprac. Z. J. Adamczyk, Warszawa 2003; listy na k. 76–84 [w:] S. Przybyszewski, *Listy*. T. 1. Ogłosił S. Helsztyński, Warszawa 1937.

Dawne sygnatury AP 47, AP 49, AP 52, AP 62.

Akc. 71/04, 139/04, 514/04.

11540 IV. *Pol., niem. 1883–1927. 79 listów, 6 załączników. 34×23 cm i mniej. K. 150, w tym 12 niezapis.*

Listy Maryli Wolskiej.

T. 1: Listy i bruliony do różnych osób z lat 1883–1927.

Listy do następujących:
B o r k o w s k a Janina 1927 k. 1, zachowany znaczek. — [D u l ę b i a n k a Maria] 1909 k. 2–3. — [G ó r s k i Artur] 1918 k. 4–5. — K i n g m a Marten 1922 k. 6–7, przy tym na k. 8 koperta z notatką Beaty Obertyńskiej. — [M ł od n i c c y Wanda i Karol] 1883–1885 i b.d. (3) k. 9–12, na k. 12 rysunki, list na k. 9 pisany również w imieniu Adama [Młodnickiego]. — M ł o d n i c k a Wanda 1919 k. 13–15, na k. 15 koperta ze znaczkiem. — [O d r z y w o l s k a Zofia] b.d. k. 16–17. — [O b e r t y ń s k a Beata] Dziodzia 1926 i b.d. (2) k. 18–19, przy tym na k. 20–21 odpis maszynowy listu z k. 18. — O x i ń s k a Helena [Oksza] 1919 k. 22–23, odpis listu nieustaloną ręką z odręcznym podpisem i dopiskiem M. Wolskiej na k. 22v–23. — [P a s z k o w s k a Leonia] b.d. k. 24–27, list pisany na odwrocie zaproszeń balowych 1901. — [P a w l i k o w s k a Aniela z Wolskich] Lela 1925 k. 28–29, na k. 29 koperta, na k. 28v znaczek. — [P a w l i k o w s k a Maria (Maryna) z Trojackich] Maciek 1907–1912 (21) k. 30–66, dopiski: na k. 38v, 41 Wandy Młodnickiej, na k. 41v Wacława Wolskiego, listy na k. 42–43, 47–50,

57–58 adresowane również do Michała Pawlikowskiego, na k. 54 bilet wizytowy, na k. 53 koperta, na k. 55, 56, 63 znaczki. — P a w l i k o w s k a Wanda [z Abramowiczów] 1903–1911 i b.d. (27) k. 67–118, na k. 87 rysunek M. Wolskiej, na k. 95 dopisek adresowany do B. [Obertyńskiej], na k. 103 podpisy [Wandy Młodnickiej], Luka [Ludwika Wolskiego], Kazia [Kazimierza Wolskiego], Dzio [B. Obertyńskiej], Gralewskiego, Hl. Głowiaka, Panomci [Emilii Strowskiej Prus] i NN, na k. 86, 100, 103, 116 znaczki. — [P a w l i k o w s k a Wanda Janina] Nusia 1909 k. 119–120. — P a w l i k o w s k i Jan [Gwalbert Henryk] 1908 k. 121, dopiski [Wandy Młodnickiej], Luka, Diopy [Beaty] i Kazia Wolskich, zachowany znaczek. — [P o r ę b o w i c z Edward] 1900 i b.d. (2) k. 122–124. — S i e m a s z k o w a [Wanda] 1909 k. 125–127. — T u r o w s k a Anna [z Kłopotowskich] 1900–1903 i b.d. (5) k. 128–132, na k. 128v, 129v, 130v, 131v, 132 znaczki, przy tym na k. 133–134 rysunki i szkice M. Wolskiej. — [W o l s k i Kazimierz] Ziuba 1914–1923 (2) k. 135–140, na k. 135 dopiski B. Obertyńskiej. — [W o ź n i a k o w s k a Maria] 1923 k. 141–142, przy tym na k. 143 notatka ręką B. Obertyńskiej. — Z a w i s z y n a Maria [z Wolskich] 1916 i b.d. (2) k. 144–145, na k. 144 pocztówka pisana ręką Dzio [B. Obertyńskiej]. — [Ż e r o m s k i Stefan] b.d. k. 146. — List do nieustalonych osób 1908 k. 147–148, przy tym na k. 149 notatka M. Wolskiej oraz na k. 150 papier listowy z Zaświecia.

Liczne notatki M. Pawlikowskiego.
Uszkodzone k. 135–137.
Dawne sygnatury AP 46–49, AP 52–54, AP 56, AP 58, AP 523.
Akc. 72/04, 138/04, 514/05.

11541 III. *Pol. 1906–1920. 87 listów, 2 załączniki. 28,5×24,5 cm i mniej. K. 145, w tym 15 niezapis.*

Listy Maryli Wolskiej.

T. 2: Listy do Michała Pawlikowskiego z lat 1906–1920.

87 listów k. 1–144, na k. 34–35, 52–53, 73–76, 80, 82 listy adresowane również do Maryny z Trojackich Pawlikowskiej, na k. 33 podpis Luka [Ludwika Wolskiego], na k. 72 podpisy Luka, Kazia, Dzio [Beaty], Juliusza [Wolskich], na k. 90 podpisy Bau [Wandy Młodnickiej], Tau [Wacława Wolskiego], Luka, Leli [Anieli], Dziodzi Wolskich, Panomci [Emilii Strowskiej Prus] i innych, na k. 95v rysunek, list na k. 100 zachowany we fragmencie, na k. 103 szkic M. Wolskiej, na k. 103v brulion wiersza, na k. 105, 112 bruliony odpowiedzi M. Pawlikowskiego.

Na k. 141 bilet wizytowy, na k. 77 telegram, na k. 1, 6v, 33, 70, 72, 88v, 90, 91, 99 znaczki.

Przy tym na k. 145 przekład M. Wolskiej wiersza [Christine Rossetti] pt. „Narodziny".

Uszkodzone k. 15, 77, 82.
Druk. Wiersz na k. 145 „Maski" 1918, z. 29.
Dawne sygnatury AP 51, AP 53.
Akc. 73/04.

11542 IV. *Pol. 1921–1930. 92 listy, 7 załączników. 34×28,5 cm i mniej. K. 130, w tym 4 niezapis.*

Listy Maryli Wolskiej.

T. 3: Listy do Michała Pawlikowskiego z lat 1921–1930 i b.d.

92 listy k. 1–125, na k. 55, 62–64, 93 listy adresowane również do Anieli z Wolskich Pawlikowskiej, na k. 121 list adresowany także do Maciusia [Maryny Pawlikowskiej], list na k. 105–106 pisany na odwrocie listu do NN Henryka, na k. 32 podpis Tinty [Marii Zawiszyny z Wolskich], na k. 61, 67, 71v, 73v, 81v podpisy i dopiski Pyrusa [Beaty Obertyńskiej], na k. 67 dopisek Tinty i podpis Ziuby [Kazimierza Wolskiego], na k. 96 podpisy Bau [Wandy Młodnickiej], Dzio [B. Obertyńskiej], Jasia [Jana Gwalberta Henryka Pawlikowskiego] i Wacława [Wolskiego], na k. 99 dopisek W. Młodnickiej i podpis W. Wolskiego, na k. 36 „Dezyderia Maujowe górne", na k. 56–57 rysunki akwarelą M. Wolskiej 1925 z wierszem i podpisem jej ręką, na k. 61 żartobliwy wiersz dedykowany M. Pawlikowskiemu, na k. 47 notatka ręką M. Pawlikowskiego.

Na k. 9, 124–125 telegramy, na k. 116 bilet wizytowy, na k. 47, 123 koperty, na k. 37v, 50v, 55v, 86, 96–100 znaczki, na k. 2v, 65 naklejone dowody nadania, na k. 117 podziękowania pisane na korze brzozowej.

Ponadto: na k. 126 wycinek z notką prasową dotyczącą tomiku M. Pawlikowskiego *Wiosenny gość*, na k. 127 „Instrukcja tycząca panny Zofii dla Michała", na k. 128–129 papier listowy M. Wolskiej, na k. 130 winieta z widokiem Lwowa.

Uszkodzone k. 16–20, 35, 42–43, 50, 62, 82–83, 90, 111–115.
Dawne sygnatury AP 51, AP 53.
Akc. 73/04.

11543 III. *Pol. 1911–1961. 30×23 cm i mniej. K. 1, 43, w tym 4 niezapis.*

„Listy (10) Maryli Wolskiej do Anny Turowskiej uzupełnione korespondencją Michała Pawlikowskiego z panią Turowską i innymi szczegółami".

„Listy Maryli Wolskiej do p. Anny z Kłopotowskich Turowskiej w wyjątkach tyczących się Michała P[awlikowskiego] skopiowane dosłownie z użyczonych przez

adresatkę oryginałów [z lat 1903–1908]" b.d. k. 1–21, maszynopis; na k. 2v notatki ręką M. Pawlikowskiego i A. Turowskiej, na k. 21 odręczna notatka A. Turowskiej potwierdzająca zgodność odpisów z oryginałami listów.

Przy tym na k. 22–28 „Kopia listu Michała Pawlikowskiego do p. Anny Turowskiej zamykającego korespondencję Maryli Wolskiej [z 1932 r.]" oraz na k. 29–30 kopia listu M. Pawlikowskiego do Beaty Obertyńskiej z 1932 r., na k. 30v notatka ręką M. Pawlikowskiego oraz doklejony dowód nadania.

Ponadto: na k. 31 autograf wiersza M. Wolskiej 1911 oraz uwaga ręką M. Pawlikowskiego, na k. 33 reprodukcja portretu M. Pawlikowskiego wykonanego przez M. Wolską, na k. 35–37 list A. Turowskiej do M. Pawlikowskiego 1932, na k. 38–41 maszynopis „Wypisów z listów Maryli [Wolskiej] do Turowskiej" z odręcznymi dopiskami M. Pawlikowskiego, na k. 43 „Odpis z listu prof. S[tanisława] Pigonia do M[ichała] P[awlikowkiego] z 6 VI [19]61" sporządzony odręcznie przez M. Pawlikowskiego.

Na k. I tytuł całości ręką M. Pawlikowskiego.
Dawna sygnatura AP 52.
Akc. 75/04.

11544 III. *Pol. 1900–1907. 80 listów, 3 załączniki. 29×22,5 cm i mniej. K. I, 122, w tym 2 niezapis.*

Korespondencja Maryli Wolskiej z „Płanetnikami".

T. 1: Listy Leopolda Staffa z lat 1900–1907 i b.d.

77 listów k. 1–119, na k. 6 list pisany przez L. Staffa w imieniu Wandy Młodnickiej i przez nią podpisany.

W listach dopiski: na k. 22v Białki [Heleny Hubickiej], na k. 34, 46v Józefa Ruffera, na k. 58 [Ireny i Ludwika] Solskich oraz [Walerego] Eliasza Radzikowskiego, na k. 68 Os[kara] Katzen[ellenbogena] (pseud. Ostap Ortwin), na k. 70 A[ntoniego] Müllera. Na k. 3, 16v, 19, 31, 43, 72v, 91, 110 uwagi M. Wolskiej, na k. 109v notatka nieustaloną ręką.

Wiersze L. Staffa: na k. 3 „Rondo", na k. 50 „Trupiarnia marzeń", na k. 60–61 „Nieśmiała duma o Śmiałym Bolesławie, królu wielce nieszczęśliwym", na k. 90 „[*** Chora dusza ...]".

Na k. 66 „Poprawki M. Wolskiej na rękopisie «Skarbu»" [1903], spisane jej ręką. Na k. 72v wklejony wycinek prasowy z notką dotyczącą Ireny i Ludwika Solskich autorstwa M. Wolskiej, datowany jej ręką 1905.

List na k. 118 zachowany we fragmencie, na k. 11, 92, 110 bilety wizytowe, na k. 49, 56, 82, 111, 119 koperty ze znaczkami; na k. 8, 28, 32, 35v, 39, 42, 45, 53, 60v, 69v, 85v, 107, 115v fragmenty kopert ze znaczkami; na k. 26, 84, 89, 114v,

117v koperty; na k. 4v, 5v, 9v, 12v, 13v, 14v, 15v, 18v, 33v, 37v, 46v, 57v, 58v, 59v, 62v, 63v, 67v, 68v, 70v, 71v, 76v, 77v, 79v, 87v, 91v, 95v, 97v, 98v, 100v, 102v, 103v, 104v, 105v, 112v znaczki.

Przy tym na k. 120–122 odpisy maszynowe trzech listów L. Staffa z 1904 r., sporządzone przez M. Wolską 1906, na odpisach jej odręczne komentarze.

Tytuł na k. I i notatka na k. 65 ręką M. Pawlikowskiego.
Uszkodzone k. 3, 46.
Druk. L. Staff, *W kręgu literackich przyjaźni. Listy.* Oprac. J. Czachowska, I. Maciejewska, Warszawa 1966.
Dawna sygnatura AP 50.
Akc. 92/04.

11545 III. *Pol. 1900–1929, 1957–1969. 51 listów, 3 załączniki. 30×22,5 cm i mniej. K. 85.*

Korespondencja Maryli Wolskiej z „Płanetnikami".

T. 2: Listy różnych autorów z lat 1900–1929.

Listy następujących:
Akademicki Komitet Sprowadzenia Zwłok Juliusza Słowackiego do Kraju, Kraków 1909 (2) k. 1–4, podpis. Stefan Góra, Wincenty Wysocki, na k. 1 notatka Maryli Wolskiej oraz podpisy jej, Wandy Młodnickiej i Wacława Wolskiego, na k. 4 pokwitowanie wpłaty dokonanej z funduszy Melanii Padlewskiej za pośrednictwem M. Wolskiej, na k. 3 koperta ze znaczkiem. — Bełza Wł[adysław] 1902 k. 5, na niej podpisy Leop[olda] Staffa i Wł[adysława] Orkana, na k. 5v znaczek. — Ortwin Ostap [Oskar Katzenellenbogen] Katz 1901–1905 i b.d. (9) k. 6–16, na k. 10 dopisek L. Staffa, na k. 16 jego podpis, na k. 15 podpis J[ózefa] Ruffera, na k. 14 koperta ze znaczkiem, na k. 6v, 7v, 8v, 9v, 10v, 11v, 15v, 16v znaczki. — Padlewska Melania 1901–1902 i b.d. (2) k. 17–22, w tym na k. 19–20 poświadczenie udzielenia pożyczki pieniężnej L. Staffowi sygnowane przez W. Młodnicką, M. Wolską, Marię Zawiszynę, na k. 20v odręczna notatka M. Wolskiej. — Ruffer Józef 1901–1905 (17) k. 23–39, na k. 25, 26 podpisy L. Staffa, na k. 23v, 24v, 25v, 26v, 27v, 28v, 29v, 30v, 31v, 32v, 33v, 34v, 37v, 38v, 39v znaczki. — Szmytowa Helena z Hubickich (Białka) 1927–1929 (3) k. 40–44, na k. 41 koperta z notatką M. Wolskiej, na k. 42 maszynowy odpis listu z k. 40 z notatką M. Wolskiej. — Pocztówki zbiorowe 1903–1905 (2) k. 45–46, na k. 45 podpisy Leopolda Staffa, Józefy Albinowskiej, Zofii Zawiszanki, Ostapa Ortwina.

Ponadto listy różnych autorów do różnych osób:
[Hubicka Helena] do M[arii Koncewiczówny] 1902 k. 47–50, na k. 47 notatka ręką M. Wolskiej. — [Hubicka] Helena (Białka) do Melanii Padlewskiej

1926 k. 51–54. — [H u b i c k a] Helena (Białka) do Marii Zawiszyny 1906 k. 55, na k. 55v notatka ręką M. Wolskiej. — [M ł o d n i c k i] Adam do [Wandy Młodnickiej] b.d. k. 56. — P o z n a ń s k i do „Słowa Polskiego", Lwów b.d. k. 57, telegram. — [R u f f e r] Józef do Bernarda Połonieckiego 1903 k. 58. — S t a f f Leopold do Wandy Młodnickiej 1900–1909 (3) k. 59–63, na k. 63v doklejony fragment koperty ze znaczkiem. — [S t a f f] Leopold do Adama Młodnickiego 1906 k. 64–66, na k. 64–65 notatki ręką M. Wolskiej, na k. 65v notatka M. Pawlikowskiego, na k. 66 koperta ze znaczkiem. — S t a f f Leopold do Melanii Padlewskiej 1901 k. 67–68, na k. 67 notatka ręką M. Wolskiej. — W o l s k a Maryla do Antoniny Macudzińskiej z Padlewskich 1927 k. 69, odpis maszynowy listu, na k. 69v notatka ręką M. Pawlikowskiego 1957. — W o l s k a Maryla do Leopolda Staffa b.d. (2) k. 70–73, na k. 71 naklejony dowód wpłaty, na k. 72–73 brulion listu. — W o l s k a Maryla do redakcji „Wiadomości Literackich" w Warszawie 1929 k. 74, kopia maszynowa listu.

Przy tym na k. 75–80 spis korespondencji Maryli Wolskiej z „Płanetnikami", sporządzony przez Michała Pawlikowskiego oraz na k. 81–85 notatki Biblioteki Ossolińskich 1969.

Na k. 75 tytuł obydwu tomów korespondencji.
Druk. L. Staff, *W kręgu literackich przyjaźni. Listy.* Oprac. J. Czachowska, I. Maciejewska, Warszawa 1966.
Dawna sygnatura AP 50.
Akc. 92/04.

11546 III. *Pol. XX w. 25,5×20 cm. K. II, 31, w tym 1 niezapis.*

„Odpis korespondencji Maryli Wolskiej i Leopolda Staffa z lat 1900–1904 (i odpisy listów dotyczących sprawy Białki)".

„Listy Leopolda Staffa, Heleny (Białki) Hubickiej, Józefa Ruffera, Ostapa Ortwina, Wł[adysława] Orkana do Maryli Wolskiej od r. 1900" b.d. k. 1–31, kopia maszynowa sporządzona przez M. Wolską, opatrzona poprawkami oraz komentarzami Beaty Obertyńskiej.

Tytuł na k. I ręką B. Obertyńskiej, na k. 1, 22, 26v notatki M. Pawlikowskiego.
Na k. I, II obwoluta.
Oryginały listów zob. rkp. BJ 11544 III, 11545 III.
Zachowana dawna foliacja do k. 25.
Druk. L. Staff, *W kręgu literackich przyjaźni. Listy.* Oprac. J. Czachowska, I. Maciejewska, Warszawa 1966.
Dawna sygnatura AP 522.
Akc. 74/04.

11547 II. *Pol. 1900–1906. 3 fotografie, 2 rysunki. 18,5×22,5 cm i mniej. K. 5.*

Podobizny Leopolda Staffa.

1. Fotografie przedstawiające Leopolda Staffa 1900 i b.d. (3) k. 1–3, na k. 1v podpis Maryli Wolskiej.
2. Sylwetka L. Staffa b.d. k. 4, rysunek piórkiem M. Wolskiej.
Ponadto na k. 5 karykatura J[erzego] Żuławskiego narysowana i sygnowana przez L. Staffa 1906.

Dawna sygnatura AP 76.
Akc. 85/04.

11548 II. *Pol. 1899–1900. 22×21 cm i mniej. K. II, 105 (s. 1–147, 147a–b, 148–208), w tym 2 niezapis.*

Leopold Staff: „Sny o potędze".

„Rękopism [!] niekompletny «Snów o potędze» L. Staffa" 1899–1900 i b.d. s. 1–208, na s. 13–38, 41–42, 46–72, 75–100, 105–110, 115–144, 147a–b, 155–188 autografy [?], na s. 1–10 odpisy sporządzone ręką Wandy Młodnickiej, na s. 189–208 odpisy ręką Maryli Wolskiej, na s. 12, 23 uwagi zapisane jej ręką, na s. 39, 43–45, 73, 101–103, 111–114, 145–147, 149–153 odpisy nieustaloną ręką.

Na k. I, II obwoluta.
Zachowana oryginalna paginacja do s. 188.
Uszkodzone s. 29, 103.
Druk. Wiersze na s. 1–5, 7–14, 21–22, 25–38, 41–42, 47–58, 61–64, 69–74, 77–96, 101–167, 171–180, 183–208 [w:] L. Staff, *Sny o potędze*. Warszawa 1901. Pozostałe wiersze nieodnalezione w druku.
Na k. I tytuł, informacja: „Własność Biblioteki Medyckiej" oraz notatka ręką M. Wolskiej: „Dostałam go od autora. M. Wolska".
Dawna sygnatura AP 77.
Akc. 86/04.

11549 II. *Pol. 1900. 22,5×21 cm i mniej. K. 46, w tym 3 niezapis.*

Leopold Staff: Fragmenty cykli poetyckich oraz przekłady wierszy.

1. „Sowiem piórem" 1900 i b.d. k. 1–10, autograf cyklu wierszy. Przy tym na k. 11–16 odpisy wierszy sporządzone na podstawie autografu przez Wandę Młodnicką, na k. 16 notatka M. Wolskiej.

Zawartość zbiorku nie pokrywa się z tekstami zamieszczonymi w cyklu „Sowiem piórem" opublikowanym w tomie *Szumiąca muszla* w 1921 r.

Na k. 10v notatki: „Własność Bibl[ioteki] Medyckiej" i „Rękopism [!] ten dał mi L. Staff za darowane mu na Zaświeciu sowie pióro. M. Wolska" zapisane ręką M. Wolskiej.

2. „Razowe sonety (Dzień pracy)" 1900 k. 19–24, autograf cyklu wierszy.

Na k. 24 notatka ręką M. Wolskiej: „Wiersze Staffa pisane w r. 1900 w Perepelnikach. M. Wolska".
Druk. L. Staff, *Dzień duszy*. Lwów 1903.

3. Wiersze i przekłady b.d. k. 25–45, autografy, na k. 29–31 tłumaczenia z poezji Charlesa Algernona Swinburne'a, czystopis z korektą autorską L. Staffa, na k. 32–43 fragment tomiku „W cieniu miecza", częściowo z poprawkami redakcyjnymi, na k. 44–45 „Kasydy arabskie", poezja arabska tłumaczona na podstawie francuskiego przekładu Franza Toussainta.

Na k. 44–45 uwagi ręką M. Pawlikowskiego.
Druk. Wiersze na k. 26–28 „Lamus" T. 4: 1912, s. 129–131; na k. 32–43 „Lamus" T. 2: 1909–1910, s. 425–430; wiersze na k. 29–31 przygotowywane do publikacji w „Lamusie" w 1909 r., ostatecznie do niego nie weszły; wiersze na k. 44–45 [w:] *Ogród pieszczot*. Przeł. L. Staff [wg F. Toussainta], Warszawa–Kraków 1919.

Na k. 25, 46 obwoluta.
Dawna sygnatura AP 77.
Akc. 87/04.

11550 II. *Pol. 1900–1901. 25×19 cm. K. II, 140 (s. 1–280), w tym 6 niezapis. Zeszyt, opr. tekt.*

Leopold Staff: „Mistrz Twardowski. O czynie".

Autograf poematu 1900–1901 s. 1–266, czystopis z korektą autora. Przy tym na s. 267, 278 projekty rozplanowania strony tytułowej w druku.

Tytuł utworu i nazwisko autora na grzbiecie zeszytu zapisane ręką M. Pawlikowskiego, tamże jego inicjały. Na s. 248 notatka ręką M. Pawlikowskiego.
Zachowana dawna paginacja.
Uszkodzone s. 132–133, 231–232, oprawa.
Druk. L. Staff, *Mistrz Twardowski. Pięć śpiewów o czynie*. Lwów 1902.
Dawna sygnatura AP 78.
Akc. 88/04.

11551 III. *Pol. 1904–1962. 30,5×23,5 cm i mniej. K. 14.*

Leopold Staff: Wiersze okolicznościowe z lat 1904–1905.

Wiersze L. Staffa ze zbioru żartobliwych utworów „Poematy epickie zaświec-

kie i medyckie pisane w różnych czasach przez Marylę Wolską, Beatę Obertyńską, Michała Pawlikowskiego, Leopolda Staffa i innych przygodnych przyczynki. O życiu na Zaświeciu, w Perepelnikach, w Goszycach, w Odnowie, na Storożce, w Medyce, na Kozińcu" 1904–1926 i b.d. (4) k. 1–12, na k. 1–2v, 5–5v autografy L. Staffa, na k. 4, 6–11 odpisy maszynowe, na k. 2v, 4, 4v notatki ręką M. Wolskiej, na k. 6–9 dopiski B. Obertyńskiej, na k. 10, 13 notatki M. Pawlikowskiego.

Przy tym na k. 13–14 maszynowe odpisy wierszy autorstwa Staffa 1962 i b.d.

Druk. Wiersz na k. 5–9 [w:] L. Staff, *W kręgu literackich przyjaźni. Listy.* Oprac. J. Czachowska, I. Maciejewska, Warszawa 1966, s. 193–195; na k. 13 [w:] L. Staff, *Dzień duszy.* Lwów 1903; na k. 14 [w:] L. Staff, *Ptakom niebieskim.* Lwów 1905. Pozostałe wiersze nieodnalezione w druku.
Dawna sygnatura AP 76.
Akc. 89/04.

11552 III. *Pol. Przed 1908. 26×20 cm i mniej. K. II, 18 (s. 1–36), w tym 1 niezapis.*

Leopold Staff: „Śladem stopy antycznej".

Autograf cyklu wierszy b.d. s. 1–22, na s. 11, 21 sygnowany przez autora. Przy tym na s. 23–36 druk korektowy wierszy w „Lamusie" z odręcznymi poprawkami autora, na s. 23 dopisek ręką Michała Pawlikowskiego, na s. 23, 35 uwagi pisane ręką nieustalonej osoby z redakcji czasopisma.

Na k. I tytuł: „L. Staff: Śladem stopy antycznej (rękopis)" zapisany ręką autora.
Na k. I, II obwoluta.
Zachowana dawna paginacja rękopisu.
Druk. L. Staff, *Śladem stopy antycznej.* „Lamus" T. 1: 1908–1909, s. 52–57.
Dawna sygnatura AP 77.
Akc. 90/04.

11553 II. *Pol. 1904. 21,5×17 cm. K. 138, w tym 2 niezapis.*

Leopold Staff: [„Ptakom niebieskim"].

Zbiór wierszy 1904 i b.d. k. 1–138, na k. 1–111, 113–137 autografy, na k. 112 odpisy wierszy ręką Maryli Wolskiej, na k. 117 sonet nieustalonego autora, będący pastiszem utworu Staffa.

Na k. 1 mylnie podany przez M. Wolską tytuł zbiorku „Dzień duszy".
Na k. 1, 138 obwoluta.
Druk. Wiersze na k. 2–111 [w:] L. Staff, *Ptakom niebieskim.* Lwów 1905; na k. 113–116, 118, 133–136 [w:] L. Staff, *Dzień duszy.* Lwów 1903; na k. 119–132 [w:] L. Staff, *Mistrz Twardowski.*

Pięć śpiewów o czynie. Lwów 1902; na k. 137 [w:] L. Staff, *Sny o potędze*. Warszawa 1901. Pozostałe wiersze nieodnalezione w druku.

Na k. 2 informacja: „Własność Biblioteki Medyckiej" oraz „Rękopism [!] ten darował mi L. Staff. Maryla Wolska." zapisane ręką M. Wolskiej.

Dawna sygnatura AP 77.

Akc. 91/04.

11554 II. *Pol. 1899–1900. 21,5×17 cm i mniej. K. II, 125 (s. 1–250), w tym 2 niezapis.*

„Dublety archiwum rękopisów i kopie wierszy L[eopolda] Staffa".

Bruliony i czystopisy wierszy oraz fragmentu dramatu „Godiwa" 1899–1900 i b.d. s. 1–248, na s. 1–43, 57–64, 83–87, 93–105, 109, 125–131, 181–187, 191–195, 199, 203–225, 237, 243, 245–247 autografy, na s. 45–52, 65–82, 89–92, 107, 111–123, 139–169, 173–176 odpisy ręką Białki [Heleny Hubickiej] [?], na s. 239–242 odpisy ręką Maryli Wolskiej, na s. 239, 243, 245 notatki jej ręką, na s. 53–55, 133–136, 177–179, 189, 197 odpisy nieznaną ręką, na s. 227–235 odpisy maszynowe.

Przy tym na s. 249 fragment druku korektowego z „Lamusa" 1909 s. 58 z wierszem *Rondo*, napisanym, wg notatki M. Pawlikowskiego, wspólnie przez M. Wolską i L. Staffa.

Tytuł na k. I zapisany ręką M. Pawlikowskiego, na s. 137, 249 notatki jego ręką.

Na k. I, II obwoluta.

Zachowana pierwotna paginacja.

Druk. Fragmenty dramatu na s. 7, 9–37 [w:] L. Staff, *Godiwa. Dramat w trzech aktach*. Lwów 1906; wiersz na s. 8 [w:] L. Staff, *Gałąź kwitnąca*. Lwów 1908; wiersze na s. 39–48, 51–64, 67–68, 73–84, 87–88, 93–100, 103–198, 201–202, 243 [w:] L. Staff, *Sny o potędze*. Warszawa 1901; na s. 205, 209–235 [w:] L. Staff, *Ptakom niebieskim*. Lwów 1905; na s. 237–239, 247 [w:] L. Staff, *Dzień duszy*. Lwów 1903; na s. 249 „Lamus" T. 1: 1908–1909, s. 58. Pozostałe wiersze nieodnalezione w druku.

Na s. 1 zapisana ręką M. Wolskiej notatka: „Ze zbioru Maryli Wolskiej dane do Bib[lioteki] Medyckiej".

Dawna sygnatura AP 77.

Akc. 93/04.

11555 IV. *Pol. 1898–1974. 57×44 cm i mniej. K. 69.*

Utwory Leopolda Staffa oraz artykuły poświęcone jego biografii i twórczości w publikacjach prasowych.

Wycinki prasowe.

I. Utwory Leopolda Staffa.

1. *Sonet (Z teki dekadenta)* k. 1, [„Śmigus" 1898].
2. *Mistrz Twardowski* k. 2v, w obrębie fragmentu „Słowa Polskiego" 1902, nr 8 k. 2–3.
3. *Męka* k. 4, [„Tygodnik Ilustrowany" 1902, nr 13].
4. *Zachód jesienny* k. 6v, w obrębie „Okolicy Poetów" 1935, nr 1 k. 5–18.
5. *Wieczornica* k. 19, „Gazeta Lwowska" 1944, nr 19.
6. *Powitanie wiosny* k. 20, wycinek z nieustalonego czasopisma, b.d.

II. Artykuły poświęcone biografii i twórczości Leopolda Staffa.

1. K[onrad] R[akowski], *„Lady Godiwa"* k. 21, [„Czas" 1908, nr 103].
2. Gabriel Karski, *U Leopolda Staffa. Wywiad specjalny dla „Wiadomości Literackich"* k. 22, „Wiadomości Literackie" 1925, nr 2.
3. *Leopoldowi Staffowi w hołdzie* k. 23–26 „Wiadomości Literackie" 1929, nr 28.

Na k. 4, 5 notatki M. Pawlikowskiego, na k. 1, 20 nazwisko poety ręką M. Wolskiej.
W skład numeru monograficznego weszły wiersze L. Staffa, utwory różnych poetów dedykowane Staffowi oraz artykuły przedstawiające jego dorobek literacki.

4. Julian Krzyżanowski, *Z ineditów Staffowskich* k. 27–32, „Przegląd Humanistyczny" [1957, nr 2].
5. Beata Obertyńska, *O Staffie i Białce. Poeta ze Lwowa i panna z Krakowa* k. 33, w obrębie „Wiadomości" 1964, nr 27 k. 33–34 oraz *O Staffie i Białce. Miłość i rozstanie* k. 36, w obrębie „Wiadomości" 1964, nr 31 k. 35–36.
6. Krystyna Kolińska, *Trzecia zagadka Najśnieżniejszej* k. 40v–42, 58v–59v, w obrębie „Ty i Ja" 1969, nr 12 k. 37–66.
7. Julian Krzyżanowski, *Żartobliwy debiut Leopolda Staffa* k. 67, „Życie Literackie" 1974, nr 43.

Ponadto na k. 68 fotografia przedstawiająca „Inauguracyjne posiedzenie Straży Piśmiennictwa Polskiego", wycinek prasowy z nieustalonego czasopisma [1925] oraz na k. 69 ogłoszenie Jana Szmyta z „Ilustrowanego Kuriera Codziennego" 1930, nr 110.

Na k. 40v–42, 58v–59v pieczątki „Archiwum Pawlikowskich".
Dawna sygnatura AP 76.
Akc. 94/04.

11556 III. *Pol. XX w. 25,5×20,5 cm. K. 8.*

Listy Leopolda Staffa do Leli Wolskiej i Michała Pawlikowskiego z lat 1905–1913.

Odpisy 17 listów, sporządzone prawdopodobnie przez M. Pawlikowskiego b.d. k. 1–8, maszynopis.

Oryginały listów na k. 2–8 zob. rkp. BJ Akc. 495/04. Informacje dotyczące oryginałów pocztówek na k. 1 w rkp. BJ 11545 III.

Druk. Listy na k. 2–8 [w:] L. Staff, *W kręgu literackich przyjaźni. Listy.* Oprac. J. Czachowska, I. Maciejewska. Warszawa 1966.
Dawna sygnatura AP 76.
Akc. 95/04.

11557 IV. *Pol., franc. 1898. 35×22,5 cm i mniej. K. 19.*

Materiały związane z wizytą Georga Brandesa we Lwowie w 1898 roku.

1. Fotografia G. Brandesa z odręczną dedykacją dla Maryli Wolskiej 1898 k. 1.
2. Rysunek nieustalonego autora z podobizną G. Brandesa b.d. k. 2.
3. Brulion przemówienia G. Brandesa w języku francuskim b.d. k. 3–6.
4. Zaproszenie na *Uroczysty wieczór połączony z odczytem dra Aleksandra Czołowskiego p. t. „Jan III i miasto Lwów" [...]* Lwów 1898 k. 7, druk.
5. *Pamiątka wieczoru uroczystego [...] w przeddzień odsłonięcia pomnika króla Jana III w [...] Lwowie w obecności Jerzego Brandesa* Lwów 1898 k. 8–15, druk.
6. Władysław Bełza, *Jerzemu Brandesowi na przyjęciu u pp. Wolskich 25 listopada 1898* k. 16–17, druk okolicznościowy zawierający wiersz w wersji polskiej i francuskiej.
7. Notatki prasowe o wizycie G. Brandesa w domu pp. Wolskich 1898 k. 18–19, wycinki prasowe z „Gazety Lwowskiej" i „Słowa Polskiego".

Dopiski ręką M. Pawlikowskiego.
Dawna sygnatura AP 131.
Akc. 96/04.

11558 II. *Pol., niem. 1898–1899. 22,5×17,5 cm i mniej. K. 41 (1–40, 36b); druk s. 1–32.*

Georg Brandes [Morris Cohen]: „O czytaniu".

Odczyt b.d. k. 1–40, brulion.
Przy tym: *O czytaniu. Odczyt Jerzego Brandesa wygłoszony d. 26 listopada r. 1898 w sali ratuszowej we Lwowie*, przekład z niemieckiego, Lwów 1899, s. 1–29, [3], druk.

W brulionie zachowana autorska foliacja.
Dawna sygnatura AP 131.
Akc. 97/04.

11559 IV. *Pol., duński. 1899–1923. 47×32,5 cm i mniej. K. 26.*

Materiały dotyczące Georga Brandesa.

Wycinki prasowe z utworami G. Brandesa oraz artykułami poświęconymi jego osobie i twórczości:

1. Georg Brandes, *Oluf Hunger* k. 7–9 oraz reprodukcje portretów Brandesa (15) k. 2–5v, w obrębie fragmentu czasopisma „Vagten. Tidsskrift for Litteratur Kunst Videnskab Politik" 1899 k. 1–9.

2. Jerzy Brandes, *Lwów* 1899 k. 10–16, wspomnienia w przekładzie Edwarda Porębowicza publikowane na łamach „Słowa Polskiego" nr 128, 130, 132, 150–152, 155.

3. Georg Brandes, *Skikkelser og Tanker* k. 17, „Politiken" 1903, przy tym na k. 18 *Jerzego Brandesa najnowszy utwór* przekład M. Wolskiej „Słowo Polskie" 1902 nr 275 oraz na k. 21 notatka z prasy duńskiej. Ponadto: na k. 19–20 odpis nieustaloną ręką przekładu wiersza nieustalonego autora oraz na k. 22 odręczne wypisy z utworów G. Brandesa w polskim przekładzie nieustalonego autora.

4. Tomasz Raróg [Maryla Wolska], *Prorocy* k. 24v–25, w obrębie „Rzeczpospolitej" 1923, nr 184 k. 23–26.

Dawna sygnatura AP 131.
Akc. 98/04.

11560 II. *Pol. XIX w. 23×20,5 cm i mniej. K. II, 43, w tym 2 niezapis.*

Leopold Starzeński: „Stała pogoda. Komedya w jednym akcie".

1. Rękopis utworu b.d. k. 1–24, na k. 2 didaskalia ręką Wandy Młodnickiej.

2. „Rola Jadwigi ze «Stałej pogody»" b.d. k. 25–40, egzemplarz sceniczny, ręką Wandy Młodnickiej.

Ponadto: na k. 41–43 trzy rebusy wykonane piórkiem przez Leopolda Starzeńskiego.

Na k. I, 41v, 43v uwagi ręką Maryli Wolskiej.

Uszkodzona k. 1.
Utwór niepublikowany.
Dawna sygnatura AP 93.
Akc. 231/04.

11561 III. *Pol. XIX–XX w. 26×25,5 cm i mniej. K. 8.*

Rękopisy i rysunki Juliusza Słowackiego.

I. Rękopisy.

1. „Król Duch", rapsod III, pieśń III, oktawy XXI–XXVIII k. 1, autograf, brulion z licznymi poprawkami autora.

Karta 52 z tzw. „rękopisu drugiego" (jego główna część znajduje się w Bibliotece im. Ossolińskich, rkp. 4807). Karta 53 zob. rkp. BJ 11735 IV.

Druk. J. Słowacki, *Dzieła*. Pod red J. Krzyżanowskiego. T. 5. Wrocław 1959, s. 97–99.

2. „Beniowski", fragment pieśni VII, inc. „Łzy strąca z oczu i klnie..." k. 2–3, autograf, brulion z licznymi poprawkami i skreśleniami autora.

Na k. 3 notatka: „Autograf Juliusza Słowackiego otrzymałem w darze od profesora Antoniego Małeckiego wydawcy pism pośmiertnych i biografii J. Słowackiego- (Beniowski). Julian Kołaczkowski, 1874", tą samą ręką napisany tytuł utworu u góry k. 2.

Druk. *Z nieznanej spuścizny po Słowackim*. Oprac. M. Pawlikowski „Lamus" T. 1: 1908–1909, s. 568–576.

3. Fragment rozprawki b.tyt., inc. „Wyzionąwszy całą falangę przekleństw..." k. 4, karta nr 19 rozprawki na temat Lutra i Melanchtona z przypisami nr 42 i 43. Czystopis z nielicznymi poprawkami, pismo nieustalonej ręki.

Z boku karty dwie notatki: 1. „Słowackiego Juliusza" (czerwoną kredką, pismo nieustalone); 2. „Kartka z rozprawy Juliusza Słowackiego pisana jego własną ręką. Kartka ta była u Kornela Ujejskiego, przyjaciela Słowackiego. Julian Kołaczkowski."

Nowy Korbut T. 11 (H. Gacowa, *Juliusz Słowacki*. Wrocław-Warszawa-Kraków 2000) nie rejestruje rozprawy Słowackiego o podobnej tematyce. W zapiskach M. Pawlikowskiego (rkp. BJ Przyb. 439/04) rękopis ten określony jest jako „karta z czasów studiów akademickich" Słowackiego.

4. Fragment pism filozoficznych Juliusza Słowackiego k. 6, fotokopia brulionu.

Druk. *Z nieznanej spuścizny po Słowackim. 1. Urywek z „Wykładu nauki"*. Oprac. B. Gubrynowicz „Lamus" T. 3: 1911, s. 224–241.

II. Rysunki.

1. Rysunek [brzeg Nilu] k. 5, na odwrocie niewyraźne szkice ołówkiem, autograf.

U dołu karty notatka: „Ten szkic był rysowany przez Juliusza Słowackiego podczas wojażu jego w Egipcie ponad brzegami Nilu. Paryż dn. 28 maja J[ózef] Reitzenheim".

2. Rysunek [szkic góry nad brzegiem rzeki] podpis. Veytoux k.7, fotokopia. Przy tym na k. 8 notatka „Oryginalne rysunki Jul. Słowackiego (otrzymane w darze od Reisenheima)", obok druga nota ręką Michała Pawlikowskiego: „pismo Mieczysława Pawlikowskiego".

Uszkodzona k. 5.

Rękopisy na k.1–4 były kiedyś własnością Maryli Wolskiej, otrzymane od Kornela Ujejskiego i Juliana Kołaczkowskiego.

Zakup w 2009 r. od Kaspra Pawlikowskiego.

Akc. 476/09.

11562 IV. *Pol. i rjęz. 1894–1973. 47,5×32,5 cm i mniej. K. II, 97, w tym 5 niezapis.*

Fragment twórczości literackiej i papierów Wacława Wolskiego z lat 1894–1922.

1. Dwa wiersze: „Wezwanie" 1894 k. 1–2, na k. 1 autograf W. Wolskiego, na k. 2 kopia maszynowa oraz b.tyt., inc. „Do duszy mojej tumu gotyckiego wnętrza..." k. 3, kopia maszynowa, na k. 4 koperta, na k. 1v notatki Leli Pawlikowskiej, na k. 3, 4 – Beaty Obertyńskiej.

2. Patenty Wacława Wolskiego na taran wiertniczy z lat 1901–1903 k. 5–10, fotokopie.

3. Fotografie W. Wolskiego 1906 [?] i b.d. (3) k. 11–14.

4. Legitymacja umożliwiająca pozostanie W. Wolskiego we Lwowie w razie natarcia nieprzyjaciela 1916 k. 15.

5. Dyplom W. Wolskiego przyznany za walki w obronie Lwowa i Kresów Wschodnich 1918–1919 wraz z nadaniem odznaki honorowej „Orlęta" Lwów 1919 k. 16.

6. Notes Wacława Wolskiego 1918–1919 k. 17–65, liczne zapiski stenografowane.

7. Lista subskrypcyjna wydana W. Wolskiemu przez Lwowski Klub Sportowy „Pogoń", upoważniająca do zbiórki pieniędzy na renowację boiska sportowego 1921 k. 66–67, na k. 67 podpis. [Ludwik] Koziebrocki, Kościelecka, Tadeusz Urbański.

8. Klepsydra Wacława Wolskiego 1922 k. 68–69.

9. Wycinki prasowe z nekrologami: *† Wacław Wolski* k. 72, w obrębie „Słowa Polskiego" 1922, nr 168 k. 70–73; *Pogrzeb ś.p. Wacława Wolskiego* k. 76, w obrębie „Słowa Polskiego" 1922, nr 170 k. 74–77; T[adeusz] O[drzywolski], A[ntoni] P[lutyński], *Ś.P. inż. Wacław Wolski* k. 78, w obrębie „Rzeczpospolitej" 1922, nr 203 k. 78–79; wzmianka o śmierci W. Wolskiego w relacji z posiedzenia Państwowej Rady Naftowej 1923 k. 80, wycinek prasowy z nieustalonej gazety.

Ponadto: na k. 82 informacja o I Zjeździe Przemysłowców Polskich w Krakowie z fotografią m.in. W. Wolskiego, w obrębie „Ilustracji Polskiej" 1901, nr 1–2 k. 81–94, na k. 95 „Kwestionariusz rodzinny", zredagowany przez Beatę Obertyńską, z odpowiedziami Tadeusza Odrzywolskiego, maszynopis z odręcznymi notatkami oraz na k. 96–97 „Kwestionariusz naftowy", kopia poprzedniego z uwzględnieniem jedynie działalności W. Wolskiego w przedsiębiorstwie naftowym, maszynopis.

Uszkodzone k. 66, 67.
Fotokopie na k. 5–10 przesłane rodzinie przez Zdzisława Brichtę w 1973 r.
Dawne sygnatury AP 60, AP 140, AP 155–AP 158.
Akc. 99/04, 121/04, 122/04.

11563 IV. *Pol., ros., ang. II poł. XX w. 55×38 cm i mniej. K. 114.*

Antoni Plutyński: Artykuły o życiu i działalności Wacława Wolskiego.

Rękopisy, maszynopisy, wycinki prasowe.

1. „Inżynier Wacław Wolski" 1958–1960 i b.d. k. 1–36, na k. 1–15 rękopis, na k. 16–25 maszynopis, na k. 26–36 nadbitka z „Kwartalnika Historii Nauki i Techniki", R. V: 1960, nr 3/4 s. 396–416.

2. „Inżynier Wacław Wolski (1865–1922). Technik i wynalazca" b.d. k. 37–42, brulion.

3. „Aforyzmy o Wacławie Wolskim i jego silniku udaru hydraulicznego" b.d. k. 43–50, brulion.

4. „Wacław Wolski jako realizator wynalazków" 1964 k. 51–55, maszynopis artykułu z odręcznymi poprawkami i uzupełnieniami oraz z listem przewodnim do redakcji „Stolicy", Warszawa.

5. „Przedsłowie do rozprawy Wolskiego *O taranie wiertniczym*" b.d. k. 56–61, maszynopis z nielicznymi odręcznymi poprawkami.

6. *Sowiety wykorzystują pomysł inż. Wolskiego* k. 62, wycinek prasowy z „Dziennika Polskiego i Dziennika Żołnierza" 1956, nr 296.

7. *Kto szybciej wywierci szyb naftowy* k. 63, wycinek prasowy z „Dziennika Polskiego i Dziennika Żołnierza" 1956, nr 300.

8. *Wodny taran wiertniczy Wolskiego wynalazek wielki – zapomniany* k. 64–65, wycinek prasowy z „Życia Warszawy" 1960, nr 273.

9. *Inż. Wacław Wolski – wynalazca* k. 72v–74v, w obrębie „Wynalazczości i Racjonalizacji" 1961, nr 8–9 k. 66–101.

Ponadto:

1. Dokumentacja w sprawie opracowania monografii o W. Wolskim dla Centralnego Urzędu Geologii 1961 k. 102–106, w tym m.in.: na k. 105 Jan Cząstka, „Opinia o celowości opracowania monografii o Wacławie Wolskim", maszynopis z podpisem, na k. 106 list St[anisława] Chwieduka do A. Lutyńskiego.

2. Materiały dotyczące kontynuowania prac Wolskiego przez A. Plutyńskiego 1960 k. 107–114, w tym: na k. 107–108 „O badania doświadczalne Polskiej Akademii Nauk nad udarem hydraulicznym i wydajnością motoru udaru W. Wolskiego", maszynopis; na k. 109–114 „Motor udaru hydraulicznego inżyniera Wacława Wolskiego wcielony do wiertarki strzałowej konstrukcji inż. S. Szczepanowskiego", maszynopis z nielicznymi odręcznymi poprawkami.

Uszkodzone k. 62, 64–65.
Dawne sygnatury AP 156, AP 158, AP 525.
Akc. 100/04, 122/04.

11564 III. *Pol. II poł. XX w. 30,5×22,5 cm i mniej. K. II, 44, w tym 1 niezapis.*

„O Wacławie Wolskim (Nafta) i o Domu na Storożce i o wojnie w Skolem. Listy Jana Dobosiewicza do Beaty Obertyńskiej".

Odpisy listów z lat 1962–1963 Jana Dobosiewicza do Beaty Obertyńskiej b.d. k. 1–43, kopie maszynowe z jej odręcznymi poprawkami i uzupełnieniami.

Przy tym na k. 44 fragment listu Wandy Pawlikowskiej z 1962 r. dotyczący Błażowskich i Wolskich oraz listu Jana Dobosiewicza z k. 1–2, maszynopis.

Na k. 1 tytuł i notatki ręką M. Pawlikowskiego.
Oryginały listów zob. rkp. BJ Akc. 478/05.
Dawna sygnatura AP 158.
Akc. 101/04.

11565 III. *Pol., ang. XX w. 33×23 cm i mniej. K. 23, w tym 1 niezapis.*

Materiały biobibliograficzne dotyczące Wacława Wolskiego.

1. „Dane do życiorysu inżyniera Wacława Wolskiego (skreślone przez Maryę Zawiszynę)" k. 1–6, maszynopis, na k. 6 dopisek ręką Michała Pawlikowskiego. Przy tym na k. 7 wycinek prasowy, na k. 8 „Wolscy", maszynopis skrótowej biografii Wacława Wolskiego z bibliografią dotyczącą jego oraz jego rodziny.

2. Jerzy Orlewski, „Kariera nafty" 1965 k. 9–11, fragmenty dotyczące Wacława Wolskiego, maszynopis. Na k. 11 potwierdzenie autora książki zgodności wyciągu z oryginałem.

3. Jan Cząstka, *Wacław Wolski* k. 12–13, fotokopia z czasopisma „Nafta" 1955, nr 7 s. 152–153.

4. Jotka, *Nafciarz* k. 14, wycinek prasowy z „Dziennika Związkowego" Chicago 1975.

5. Wykaz prac dotyczących techniki wypożyczonych z Archiwum na Kozińcu przez Antoniego Plutyńskiego 1959 k. 15, maszynopis.

6. Kopia listu M. Pawlikowskiego do A. Plutyńskiego b.d. k. 16–17. List zawiera bibliografię prac W. Wolskiego [do 1902 r.].

7. Stanisław Ulam, *Marian Smoluchowski and the Theory of Probabilities in Physics* k. 18–23, nadbitka z „American Journal of Physics" vol. 25: 1957 pp. 475–481, na k. 18 notatka M. Pawlikowskiego: „nb. uzupełnia W. Wolskiego...", na k. 18v dedykacja Zofii Marianowej Smoluchowskiej dla Michała Pawlikowskiego 1958, na k. 20v, 21v uwagi ręką M. Pawlikowskiego.

Dawna sygnatura AP 158.
Akc. 100/04, 103/04, 513/05.

11566 IV. *Pol. Ok. 1919. 42×21,5 cm i mniej. K. LIV, 439, w tym 25 niezapis.*

Wacław Wolski: „Logometria".

Maszynopis z bardzo licznymi rękopiśmiennymi poprawkami i uzupełnieniami autora oraz osoby przepisującej tekst b.d. k. 1–439. Na k. 1 spis rozdziałów, na marginesach k. 48, 64, 121, 142, 248, 250, 402, 413, 415, 418 zapiski stenograficzne.
Na k. I–LIV obwoluty z tytułami rozdziałów.

Druk. W. Wolski, *O funkcji hipotetycznej jako podstawie logometrii.* „Przegląd Filozoficzny" R. 22: 1919, z. III–IV oraz samodzielna odbitka *Logometria.* Lwów 1920.
Dawna sygnatura AP 140.
Akc. 104/04.

11567 IV. *Niem. Przed 1922. 43×34 cm i mniej. K. XXVI, 280, w tym 10 niezapis.*

Wacław Wolski: „Logometrie". Fragmenty wersji niemieckiej. Cz. 1.

Rozdziały I, VI–XI, XVI–XVII, XXV–XXVI b.d. k. 1–280, maszynopis z licznymi rękopiśmiennymi poprawkami i uzupełnieniami autora. Na k. 1, 23, 81, 127, 144, 155, 176, 221, 252, 263 spisy treści rozdziałów ręką W. Wolskiego, na k. 187, 189, 213 rysunki, na marginesach k. 56, 224, 232, 262 zapiski stenograficzne.
Na k. I–XXVI obwoluty z tytułami rozdziałów.

Dawna sygnatura AP 140.
Akc. 105/04.

11568 IV. *Niem. Ok. 1920. 43,5×34 cm i mniej. K. XV, 203, w tym 6 niezapis.*

Wacław Wolski: „Logometrie". Fragmenty wersji niemieckiej. Cz. 2.

Rozdziały I–IV, IX, XVIII, XXVIII b.d. k. 1–203, maszynopis z licznymi rękopiśmiennymi poprawkami i uzupełnieniami autora.
Na k. I tytuł ręką Michała Pawlikowskiego: „Logometria i inne prace z filozofii matematycznej...".
Na k. II–XV obwoluty z tytułami rozdziałów ręką W. Wolskiego i Marii Zawiszyny.

Inna redakcja niż w rkp. BJ 11567 IV.
Dawna sygnatura AP 141.
Akc. 115/04.

11569 IV. *Franc. Przed 1922. 43,5×21,5 cm i mniej. K. II, 134, w tym 1 niezapis.*

Wacław Wolski: „La Logométrie". Wersja francuska.

Maszynopis z rękopiśmiennymi poprawkami i uzupełnieniami autora b.d. k. 1–134.

Uszkodzone k. II, 106.
Dawna sygnatura AP 142.
Akc. 106/04.

11570 IV. *Franc. Przed 1922. 43,5×34,5 cm i mniej. K. III, 107, w tym 1 niezapis.*

Wacław Wolski: „La Logométrie". Fragment wersji francuskiej.

Kopia maszynowa z rękopiśmiennymi poprawkami i uzupełnieniami b.d. k. 1–107. Na k. II notatka ręką Maryli Wolskiej: „W. Wolski. Logometrie, ostatnie kartki przekładu Logometryi skorygowane jeszcze i dokonane pod kierunkiem autora".

Uszkodzone k. I, III, 97, 106.
Dawna sygnatura AP 142.
Akc. 107/04.

11571 IV. *Pol. XX w. 47,5×29,5 cm. K. II, 112, w tym 6 niezapis.*

Wacław Wolski: „Dawne zaniechane opracowanie Logometrii. Bruliony".

Rozdziały V–XIV b.d. k. 1–93, kopia maszynowa z odręcznymi dopiskami i uzupełnieniami. Na k. 35, 37–39, 42, 45, 52, 72 rysunki.
Ponadto fragmenty rozdziałów: na k. 94–102 „Związki klasyczne", autograf oraz na k. 103–112 „Sądy ogólnikowe. Kategorie", kopia maszynowa z odręcznymi notatkami.
Na k. I–II obwoluta, na k. I tytuł ręką Marii Zawiszyny.

Dawna sygnatura AP 144.
Akc. 108/04, 114/04, 132/04.

11572 IV. *Pol. Ok. 1920. 41×34 cm. i mniej. K. VI, 143, w tym 2 niezapis.*

Wacław Wolski: „O funkcji hipotetycznej jako podstawie logometrii".

Kopie maszynowe fragmentów różnych wersji rozprawy z odręcznymi dopiskami i uzupełnieniami autora.

1. „O funkcji hipotetycznej jako podstawie Logometryi" k. 1–78, na k. I notatka: „Według dwóch odczytów wygłoszonych w czerwcu 1917 r. w Polskim Towarzystwie Filozoficznym we Lwowie". Na k. 9, 14–15, 20, 25, 27–28, 32–33, 35, 40, 42, 44, 46, 54, 56–58, 60–61, 63–64 rysunki.

2. „O funkcji hipotetycznej jako podstawie logometryi (dokończenie)" k. 79–136, maszynopis rozdziału VII–XIV z odręcznymi poprawkami, na k. 88, 90, 93, 96, 103, 114, 120–121 rysunki, na k. IVv znaczki.

3. „Wstęp. O logometryi w ogóle" k. 137–140, maszynopis z ręcznymi uzupełnieniami W. Wolskiego.

Przy tym na k. 141–142 fragment pracy nt funkcji zdaniowej, na k. 143 notatki W. Wolskiego.

Na k. I–VI obwoluty z notatkami.

Uszkodzone k. III–VI, 1, 78, 79, 104, 134, 141, 142.
Dawna sygnatura AP 143.
Akc. 109/04.

11573 IV. *Pol., niem. Przed 1917. 34×25 cm i mniej. K. IV, 58, w tym 2 niezapis.*

Wacław Wolski: „O funkcji hipotetycznej jako podstawie logometrii".

Bruliony różnych fragmentów i różnych wersji rozprawy [przed 1917] k. 1–58, na k. 1–17, 19–58 autograf autora, na k. 18 maszynopis, na k. 17, 22, 35, 36, 41, 42, 43, 45 zapiski stenograficzne.

Na k. I–IV obwoluty.

Dawna sygnatura AP 143.
Akc. 110/04.

11574 III. *Pol. 1921. 29,5×23 cm i mniej. K. III, 115.*

Wacław Wolski: „O manowcach nowej logiki".

Maszynopis z licznymi rękopiśmiennymi poprawkami i uzupełnieniami autora k. 1–115. Na k. 2 „Skorowidz cytatów", na k. 81, 90 rysunki.

Na k. I notatka nieustaloną ręką: „Z korespondencji widoczne jest, że «Manowce» n. log. wysłane były do „Przeglądu Filozoficznego" w Warszawie we wrześniu 1921, a nie zostały przyjęte wskutek opinii [Jana] Łukasiewicza".

Na k. II–III obwoluta z tytułem ręką autora.

Tekst odczytu Wolskiego przedstawiony na posiedzeniu naukowym Polskiego Towarzystwa Filozoficznego we Lwowie 5 lutego 1921, przygotowany najprawdopodobniej do druku.
Dawna sygnatura AP 146.
Akc. 113/04.

11575 IV. *Pol. 1921. 40×24 cm i mniej. K. VI, 130, w tym 3 niezapis.*

Wacław Wolski: „O manowcach nowej logiki".

Maszynopisy i kopie maszynowe różnych fragmentów odczytu z odręcznymi notatkami autora.

1. „O manowcach nowej logiki" k. 1–99, na k. 1–61 brulion bez wstępu, na k. 62–99 niekompletny brulion obejmujący głównie część dotyczącą funkcji zdaniowej, na k. 47, 50 rysunki.

2. „Funkcja zdaniowa. Opracowanie widocznie dawniejsze zaniechane" k. 100–126, niekompletny brulion.

Przy tym: na k. 127–128 streszczenie odczytu oraz na k. 129–130 niekompletne bruliony streszczenia, maszynopisy z odręcznymi poprawkami.

Na k. I–VI obwoluty z uwagami autora.

Na k. V notatki ręką Michała Pawlikowskiego.
Uszkodzone k. V, 130.
Druk. „Ruch Filozoficzny" T. VI: 1921, nr 3–5, s. 33–80.
Dawne sygnatury AP 146, AP 152, AP 154.
Akc. 114/04, 132/04.

11576 IV. *Pol. 1921. 34×21,5 cm i mniej. K. IV, 75.*

Wacław Wolski: „O manowcach nowej logiki".

Bruliony odczytów wygłoszonych w styczniu i lutym 1921 w Polskim Towarzystwie Filozoficznym we Lwowie k. 1–75, maszynopis z rękopiśmiennymi poprawkami i uzupełnieniami autora. Na k. 1–30 „Sądy funkcjonalne i aktualne", na k. 31–75 „Funkcja zdaniowa. Aktualizm".

Na k. I–VI obwoluty z tytułami odczytów ręką autora.

Jako makulaturę wykorzystano bruliony innej wersji tejże pracy.
Dawna sygnatura AP 146.
Akc. 124/04.

11577 IV. *Pol. Przed 1922. 34×21,5 cm i mniej. K. IV, 24, w tym 4 niezapis.*

Wacław Wolski: „O logice matematycznej".

Bruliony odczytów wygłoszonych prawdopodobnie w Polskim Towarzystwie Filozoficznym we Lwowie, będących streszczeniem mającej się ukazać książki „Logika matematyczna" b.d. k. 1–24, autograf. Na k. 1–6 część pierwsza, na k. 7–24 część druga, wygłoszona w tydzień po pierwszej.
Na k. I–IV obwoluty.

Zachowana oryginalna foliacja do k. 6.
Jako makulaturę wykorzystano bruliony innych prac W. Wolskiego.
Dawna sygnatura AP 148.
Akc. 123/04.

11578 II. *Pol. 1918–1929. 25,5×18 cm i mniej. T. 1–6; t. 1: k. 20 (s. 1–40), w tym 1 niezapis.; t. 2: k. 16 (s. 121–152); t. 3: k. 56 (s. 1–112), w tym 1 niezapis.; t. 4: k. 24 (s. 33–80); t. 5: k. 8 (s. 195–210); t. 6: k. 8 (s. 25–40).*

Wacław Wolski: Prace z zakresu logiki. Druki.

T. 1: *O poznaniu a priori*, Lwów 1918 s. 1–40, na s. 7–8, 12, 14–15, 17, 30 rękopiśmienne uwagi. Tekst odczytu wygłoszonego w Polskim Towarzystwie Filozoficznym we Lwowie 22 czerwca 1918.
T. 2: *Polemika. «O poznanie a priori»* odpowiedź na recenzję W. Witwickiego s. 130–133, w obrębie fragmentu „Ruchu Filozoficznego" R. V: 1920, nr 7–8 s. 121–152.
T. 3: *Logometria*, Lwów 1920 s. 1–110. Na odwrocie okładki notatka adresowa nieustaloną ręką, na stronie tytułowej dedykacja autora dla [żony, Maryli Wolskiej].
T. 4: *O manowcach nowej logiki*, założenia odczytu W. Wolskiego wygłoszonego na posiedzeniu naukowym Polskiego Towarzystwa Filozoficznego (Lwów) 5 maja 1921 s. 69–70, w obrębie „Ruchu Filozoficznego" T. VI: 1921, nr 3–5 s. 33–80.
T. 5: *O prawie przypadku jako źródle poznania*, nadbitka artykułu z „Kwartalnika Filozoficznego" T. VII: 1929 s. 195–210.

Na okładce oraz karcie tytułowej pieczątki „Archiwum Pawlikowskich".

Ponadto:
T. 6: W. Witwicki, recenzja pracy *O poznaniu a priori* Wacława Wolskiego s. 28–31, w obrębie „Ruchu Filozoficznego" R. V: 1919 nr 2 s. 25–40.

Dawne sygnatury AP 150, AP 159.
Akc. 120/04.

11579 IV. *Pol. 1911–1929. 42×22 cm i mniej. K. XIX, 336, w tym 9 niezapis.*

Wacław Wolski: „Dusza i piękno w świetle biologii".

Egzemplarz rozprawy przedstawiony przez rodzinę autora do opracowania Władysławowi Witwickiemu b.d. k. 6–336, na k. 6–133, 139–169, 172–199, 222–241, 243–336 maszynopis z odręcznymi uwagami W. Witwickiego, na k. 134–138, 242 kopia maszynowa, na k. 169–171, 200–221 naklejone kartki z druku *Z Rodowodu Sztuki* [1911]. Na k. I karta tytułowa, na k. II–XIX obwoluty. Na k. 1 rękopiśmienny „Spis rozdziałów", na k. 48, 55, 60, 98 rysunki. Liczne notatki ręką W. Witwickiego, jego uwagi i komentarze na k. 1v, 140–143, 145, II, IV, VI, VIII, X, XII, XIV, XVI.

Ponadto na k. 2–5 tezy opinii Władysława Witwickiego na temat rozprawy [1929].

Praca niepublikowana.
Dawna sygnatura AP 149.
Akc. 111/04.

11580 IV. *Pol. 1911–1930. 34×22,5 cm i mniej. K. XII, 90, w tym 6 niezapis.*

Wacław Wolski: „Dusza i piękno w świetle biologii".

Fragmenty rozdziałów: „Czucie i dążenie", „Uczucie", „Wola", „Wolność woli", „Poezja a proza", „Intuicja" usunięte przez W. Witwickiego podczas redakcji k. 1–81, maszynopis z odręcznymi uzupełnieniami. Na k. 61–62 przyklejone fragmenty z druku Jan Snowicz [Wacław Wolski], *Z Rodowodu Sztuki (Studyum socyologiczne)*, „Lamus", T. 3: 1911, [s. 89–90].

Na k. I–X obwoluty, na k. I uwaga W. Witwickiego, k. II–X tytuły rozdziałów ręką M. Zawiszyny.

Przy tym na k. 82–90 fragment korespondencji w sprawie pośmiertnego wydania pracy. Listy następujących:
P a w l i k o w s k i Michał do [Marii Zawiszyny] 1930 k. 82. — W o l s k a Maryla do Władysława Witwickiego 1923 k. 83. — Z a w i s z a Maria do Władysława Witwickiego 1926 (2) k. 84–89, w tym: na k. 86 errata, na k. 89 koperta ze znaczkiem. Na k. 90 opinia W. Witwickiego 1929.

Dawne sygnatury AP 149, AP 150.
Akc. 112/04.

11581 III. *Pol. Ok. 1911. 46×23 cm i mniej. K. II, 55, w tym 1 niezapis.*

Jan Żychawski [Wacław Wolski]: „Z rodowodu Sztuki (Studium socjologiczne)".

Kopia maszynowa z bardzo licznymi rękopiśmiennymi poprawkami, uzupełnieniami i skreśleniami autora b.d. k. 1–55.
Na k. I–II obwoluta.

Druk. J. Snowicz [W. Wolski], *Z Rodowodu Sztuki. (Studyum socyologiczne).* „Lamus" T. 3: 1911, s. 67–97.
Dawna sygnatura AP 151.
Akc. 119/04.

11582 III. *Pol. Ok. 1911. 29×22,5 cm. K. 47.*

Wacław Wolski: „Z rodowodu Sztuki (Studium socjologiczne)".

Kopia maszynowa z nielicznymi rękopiśmiennymi poprawkami i uzupełnieniami autora b.d. k. 1–47.

Zachowana oryginalna foliacja do k. 38.
Druk. J. Snowicz [W. Wolski], *Z Rodowodu Sztuki. (Studyum socyologiczne).* „Lamus" T. 3: 1911, s. 67–97.
Dawna sygnatura AP 151.
Akc. 118/04.

11583 IV. *Pol., niem. 1916–1922. 43×25,5 cm i mniej. K. XIII, 162, w tym 6 niezapis.*

Wacław Wolski: Prace filozoficzne. T. 1.

Bruliony fragmentów artykułów i notatek do nich, autografy.
1. „Związek" k. 1–23.
Druk. W. Wolski, O *prawie przypadku jako źródle poznania.* „Kwartalnik Filozoficzny" T. VII: 1929 oraz samodzielna odbitka.
2. „Zjawisko. Substancja" k. 24–41.
Druk. W. Wolski, *O prawie przypadku...* j.w.
3. „Cel a środek" k. 42–89, na k. 45 rysunek.
4. „Der optische Relativismus" k. 90–95.
5. „Fałszywe uogólnienia" i „Obiektywizacja" k. 96–107, fragmenty nieustalonej pracy.

6. Niekompletny brulion polemiki z nieznanym autorem odczytu na temat „zasady względności" Einsteina k. 108–134.

7. „Rachunek zależności" k. 135–148, fragment obejmujący głównie obliczenia matematyczne i notatki stenograficzne. Na k. 145 wykres z adnotacją: „Wiedeń dnia 25/10 1916".

Przy tym bruliony wystąpień w dyskusjach: na k. 149–159 „O logice trójwartościowej Łukasiewicza" oraz na k. 160–162 „Pojęcie możliwości".

Na k. I–XIII obwoluty z tytułami rozdziałów ręką W. Wolskiego.

Jako makulaturę wykorzystano bruliony różnych prac W. Wolskiego.
Uszkodzone k. 157–159.
Dawne sygnatury AP 145, AP 147, AP 148.
Akc. 108/04, 116/04, 117/04.

11584 IV. *Pol. 1917–1922. 43,5×25,5 cm i mniej. K. XX, 195, w tym 9 niezapis.*

Wacław Wolski: Prace filozoficzne. T. 2.

Maszynopisy z licznymi rękopiśmiennymi poprawkami, uzupełnieniami i notatkami autora.

1. „O poznaniu a priori" k. 1–52.

Druk. W. Wolski, *O poznaniu a priori.* Lwów 1918.

2. „Adaptacja. Akomodacja. Reakcja." k. 53–74, na 64–74 brulion.

3. „O heterologicznym paradoksie" k. 75–95, na k. 82–95 brulion z poprawkami i uzupełnieniami ręką W. Wolskiego. Przy tym na k. 96 fragment odpisu listu Wolskiego do profesora [Kazimierza Twardowskiego?] 1917.

4. „O podstawach myślowych logistyki" k. 97–143, na k. 122–143 inna redakcja poprzedniego odczytu.

5. „Konieczność przyczynowa" k. 144–174.

Przy tym na k. 175–195 fragmenty brulionów autora z notatkami do tego artykułu.

Na k. I–XX obwoluty, na k. I, VII, IX tytuły rozdziałów ręką W. Wolskiego.

Zniszczona k. 112.
Dawne sygnatury AP 145, AP 147, AP 148.
Akc. 116/04, 117/04.

11585 IV. *Pol., franc., niem. Ok. 1920. 67,5×25,5 cm i mniej. K. XII, 142, w tym 5 niezapis.*

Wacław Wolski: Prace filozoficzne. T. 3.

Maszynopisy z odręcznymi poprawkami i uzupełnieniami autora.
1. „O nieznanej formie wniosku" b.d. k. 1–42, na k. 22–42 inna redakcja.
Zachowana oryginalna foliacja do k. 16.
2. „O przedmiotowym idealizmie" b.d. k. 43–59.
3. „Reakcje odruchowe" b.d. k. 60–80.
Ponadto fragmenty rozmaitych prac Wolskiego oraz notatki, spisy bibliograficzne i inne materiały warsztatowe k. 81–142, w tym na k. 99–100 fragment tłumaczenia na język francuski pracy „Funkcja hipotetyczna jako podstawa logometrii".
Na k. I–XII obwoluty.

Zniszczona k. 131.
Dawne sygnatury AP 145, AP 148, AP 154, AP 158.
Akc. 108/04, 116/04, 117/04, 132/04.

11586 II. *Pol., niem., esperanto. 1920–1922. 20,5×14 cm i mniej. Cz. 1–2; cz. 1: k. 35; cz. 2: k. 24, w tym 18 niezapis. 2 zeszyty i luźne kartki.*

Wacław Wolski: Notatki do odczytów.

Zesz. 1: Notatki do dyskusji z prelegentami odczytów [1920–1922] k. 1–35.
Rozerwany między k. 16 a 17, brak tylnej okładki.
Zesz. 2: „Einstein", fragmenty polemiki z pracą Helgi Holst na temat teorii względności [1921] k. 1–16. Przy tym na k. 17–20 bibliografia prac dotyczących tej teorii.

Dawne sygnatury AP 148, AP 150.
Akc. 131/04.

11587 IV. *Pol. 1898–1922. 47×32,5 cm i mniej. K. 73.*

Wacław Wolski: Artykuły prasowe zamieszczone w „Słowie Polskim" w latach 1898–1922.

Wycinki prasowe.
1. W., *Ujejski i jego „krytyk" pan Pini* k. 1v–2v, w obrębie nr 33, 1898 k. 1–4.
2. Jan Sosnowicz, *Był raz jeden król...* k. 6v–7, w obrębie nr 86, 1898 k. 5–8.
3. *Poseł Daszyński – a my* k. 9, wycinek prasowy z nr 168, 1898.
4. *Od grobu Zbawiciela* k. 10, w obrębie nr 278, 1898 k. 10–13.
5. *Galicyjska Kasa oszczędności a żydzi* k. 15, w obrębie nr 28, 1899 k. 14–17.
6. W[acław] Wolski, K[azimierz] Odrzywolski, *Do publicznej wiadomości!* k. 18v, w obrębie nr 29, 1899 k. 18–19.

7. W., *Ludność Austrii w ciągu XIX w.* k. 20, wycinek prasowy z nr 36, 1900.
8. *A jednak oburzające* k. 21v, w obrębie nr 91, 1900 k. 21–24.
9. *A, B, C...* k. 25v, w obrębie nr 95, 1900 k. 25–28.
10. W. Lubicz, *D, E, F...* k. 29v–30, w obrębie nr 97, 1900 k. 29–32.
11. *Wiktoriańska epoka* k. 31, w obrębie nr 40, 1901 k. 33–36.
12. *Rozrost ludności w ubiegłym stuleciu* k. 37v, w obrębie nr 67, 1901 k. 37–40.
13. W. L., *Drogi w Galicji* k. 41, wycinek prasowy z nr 542, 1901.
14. *Rozstajne drogi* k. 42, w obrębie nr 104, 1902 k. 42–45.
15. *Pociąg przyszłości* k. 46, wycinek prasowy 1902.
16. Voluntaryusz, *Sekret* (Mały felieton) k. 47–48, wycinek prasowy z nr 9, 1905.
17. *Do podstaw!* k. 49, wycinek prasowy z nr 245, 1907.
18. Widz, *Z okazji „Mściciela"* k. 52, w obrębie nr 537, 1907 k. 50–53.
19. W., *Stosunki kolejowe* k. 54, wycinek prasowy 1908.
20. W.W., *Czapką, papką i solą...* k. 55, wycinek prasowy z nr 98, 1908.
21. Lubicz, *Najeźdźcy* k. 56, wycinek prasowy 1909.
22. *Dla miłego spokoju* [?] k. 57, wycinek prasowy z nr 229, 1912.
23. *O wojnie integralnej* k. 58, wycinek prasowy z nr 50, 1922.

Ponadto artykuły W. Wolskiego publikowane w innych czasopismach:

1. Dr. J.Z. Obrowolski, *Epidemie w Galicji* k. 59, wycinek prasowy z „Przeglądu Politycznego, Społecznego i Literackiego" 1901, nr 132.
2. Jan Snowicz, *Sądy etyczne a estetyczne* k. 60–72, odbitki korektowe s. 145–157 artykułu 1912.
3. *Tajemnica wielkiej armaty* k. 73, wycinek prasowy z „Kuriera Lwowskiego" 1918, nr 151.

Dawna sygnatura AP 152.
Akc. 121/04, 122/04.

11588 IV. *Niem. 1886. 34,5×21 cm. K. II, 19 (s. 1–38), w tym 1 niezapis.*

Wacław Wolski: „Zur theorie der Capillarerscheinungen".

Litografia rękopisu [1886] s. 1–38. Na k. I–II obwoluta z tytułem.

Zachowana oryginalna paginacja.
Dawna sygnatura AP 160.
Akc. 126/04.

11589 III. *Pol. 1902, 1962. 30×21 cm i mniej. K. 34, w tym 1 niezapis.*

Wacław Wolski: „O taranie wiertniczym".

1. Maszynopis [przed 1902] k. 1–16, z błędną informacją M. Pawlikowskiego dotyczącą druku.

2. Druk. Lwów 1902 k. 17–33. Na k. 17v dedykacja autora dla [żony, Maryli Wolskiej].

Przy tym: na k. 34 list Muzeum Techniki NOT w Warszawie do Antoniego Plutyńskiego 1962 w sprawie wykonania modelu obrazującego metodę wodno-udarowego wiercenia (wg pomysłu Wolskiego).

Dawna sygnatura AP 160.
Akc. 127/04.

11590 **IV.** *Niem., ang., pol. 1909. 34×20,5 cm i mniej. K. IV, 365, w tym 2 niezapis.*

Wacław Wolski: „Die Rohölfrage in Galizien".

Maszynopis 1909 k. II–III, 1–36, na k. 33–34 tabele, na k. 35 spis treści w języku niemieckim, na k. 36 w języku angielskim, na k. II–III obwoluta.

Na k. I, IV obwoluta z tytułem w języku polskim ręką Antoniego Plutyńskiego.

Dawna sygnatura AP 161.
Akc. 128/04.

11591 **III.** *Pol., niem., ang. 1891–1899, XX w. 41×53 cm i mniej. K. IV, 119, w tym 2 niezapis.*

Wacław Wolski: Artykuły prasowe na temat wiertnictwa. Cz. 1.

Wycinki prasowe.

1. *O działaniu nożyc przy kanadyjskim wierceniu* k. 3, w obrębie „Czasopisma Technicznego" R. IX: 1891, nr 12, k. 3–6.

2. *O łyżkowaniu linowem systemu Łodzińskiego* k. 8v–10, na k. 9 rysunek litografowany, w obrębie „Nafty" R. I: 1893, nr 2 k. 7–17.

3. *Freifall und Rutschscheere* k. 18–21, na k. 20 tablica nr IV z litografowanym rysunkiem, w obrębie „Oesterreichische Zeitschrift für Berg- und Hüttenwesen" XLIII Jahrg.: 1895, nr 10 k. 18–29.

4. *Freifall und Rutschscheere* k. 30–32, w obrębie „Organ des Verein der Bohrtechniker" 1895, nr 6 k. 30–33.

5. *Ueber die Hubhöhe* k. 34–35, w obrębie „Oesterreichische Zeitschrift für Berg- und Hüttenwesen" XLIII Jahrg.: 1895, nr 48 k. 34–53.

6. *O reformie rur wiertniczych* k. 55v–57, na k. 56 tablica z litografowanym rysunkiem, w obrębie „Nafty" Rok V: 1897, zeszyt 23 k. 54–66.

7. *Ueber Nachnahmbohrer* k. 68–70, w obrębie „Naphta" VI. Jahrg.: 1898, H. 19 k. 67–73.

8. *Wooden Poles for Petroleum Wells* k. 87v, w obrębie „Oil, Paint and Drug Reporter" Vol. LVI: 1899, nr 2 k. 74–101.

9. *Ueber die Reform der Bohrrohre* k. 104, w obrębie „Organ des Verein der Bohrtechniker" 1899, nr 9 k. 102–111.

10. *Pro domo sua* k. 115–116, w obrębie „Organ des Verein der Bohrtechniker" 1899, nr 18 k. 112–119.

Przy tym: na k. 1–2 wykaz publikacji „Prace techniczne inż. W. Wolskiego" autograf, na marginesach uwagi ręką Michała Pawlikowskiego oraz na k. I–IV obwoluty ze spisami prac W. Wolskiego ręką Antoniego Plutyńskiego, jego też ręką zapiski na k. 7, 54, 66, 102, 112.

Na k. 74, 112 pieczątki „Krajowe Towarzystwo Naftowe w Galicji".
Dawne sygnatury AP 160, AP 161.
Akc. 125/04, 129/04.

11592 IV. *Pol., niem., ang. 1900–1903, II pol. XX w. 62×62,5 cm i mniej. K. IV, 207, w tym 4 niezapis.*

Wacław Wolski: Artykuły prasowe na temat wiertnictwa. Cz. 2.

Wycinki prasowe.

1. *A new friction coupling for boring plant* k. 6v–8, w obrębie „Boring and Drilling" Vol. 1: 1900, nr 4 k. 1–14.

2. *Ueber einige neue Bohrsysteme* k. 16–17, w obrębie „Naphta. Zeitschrift für die Petroleum – Industrie und Tiefbohrtechnik" VIII. Jahrg.: 1900, H. 19 k. 15–24.

3. *Ueber einige neue Bohrsysteme (Schluss)* k. 26v–28, w obrębie „Naphta. Zeitschrift für die Petroleum – Industrie und Tiefbohrtechnik" VIII Jahrg.: 1900, H. 20 k. 25–34.

4. *Ueber einige neue Bohrsysteme* k. 36–38, w obrębie „Organ des Verein der Bohrtechniker" 1900, nr 22 k. 35–56.

5. *On some new methods of drilling* k. 63v–65 w obrębie „Boring and Drilling" Vol. 1: 1900, nr 6 k. 57–68.

6. *Ueber einige neue Bohrsysteme* k. 69–71, w obrębie „Oesterreichische Zeitschrift für Berg- und Hüttenwesen" XLVIII Jahrg.: 1900, nr 48 k. 69–85.

7. *O nowych systemach wiertniczych (Ciąg dalszy)* k. 91–92, w obrębie „Czasopisma Technicznego" R. XIX: 1901, nr 1 k. 86–100.

8. *O nowych systemach wiertniczych (Dokończenie)* k. 104, w obrębie „Czasopisma Technicznego" R. XIX: 1901, nr 1 k. 101–108.

9. *O nowych systemach wiertniczych (Dokończenie)* k. 109–111, w obrębie „Nafty" R. IX: 1901, nr 2 k. 109–117.

10. *Ueber die Bohrstange* k. 123–124, w obrębie „Glückauf. Berg- und Hüttenmännische Wochenschrift" XXXVII Jahrg.: 1901, nr 10 k. 118–137.

11. *Ueber die Bohrstange* [cz. 1] k. 139, w obrębie „Organ des Verein der Bohrtechniker" 1901, nr 9 k. 138–159.

12. *Ueber die Bohrstange* [cz. 2] k. 161, w obrębie „Organ des Verein der Bohrtechniker" 1901, nr 10 k. 160–181.

Przy tym: na k. 183v–184 *Der hydraulische Bohrwidder von Wolski*, w obrębie „Organ des Verein der Bohrtechniker" 1903, nr 18 k. 182–203 oraz na k. 204–207 regulacje Gewinde-Comité des Verein der Bohrtechniker w sprawie rur wiertniczych, Wiedeń 1900, druk.

Na kartach I–IV obwoluty z tytułami artykułów ręką Antoniego Plutyńskiego, jego też ręką zapiski na k. 1, 57, 86, 101, 118, 138, 160, 182.

Dawne sygnatury AP 160, AP 161.
Akc. 122/04, 129/04

11593 III. *Pol. i rjęz. 1898–1910. 27×19 cm i mniej. T. 1–7; t. 1: k. 10 (s. 1–20), w tym 1 niezapis.; t. 2: k. 10 (s. 1–20), w tym 1 niezapis.; t. 3: k. 14 (s. 1–28); t. 4: k. 20 (s. 1–40); t. 5: k. 32 (s. 1–30, I–XXXIV), w tym 2 niezapis.; t. 6: k. 30 (s. 1–28, I–XXXII), w tym 1 niezapis.; t. 7: k. 4 (s. 439–444).*

Wacław Wolski: Prace dotyczące techniki i maszyn wiertniczych. Druki.

T. 1: *O rozszerzaczach*, Lwów 1898 s. 1–20, wykład wygłoszony na Międzynarodowym kongresie wiertniczym w Wiedniu 19 września 1898.

T. 2: *Ueber Nachnahmbohrer*, Lwów 1898 s. 1–20, ten sam wykład w języku niemieckim.

T. 3: *O taranie wiertniczym*, Lwów 1902 s. 1–28.

T. 4: *Bélier perforateur hydraulique*, Liège 1905 s. 1–40, odczyt dotyczący zastosowania taranu wiertniczego przedstawiony na kongresie: Congrès International des Mines, de la Métallurgie, de la Mécanique et de la Géologie Appliquées, Liége, 25 Juin – 1 Juillet 1905, Section des Mines.

T. 5: *Der Hydraulische Bohr-Widder*, Lwów [1905] s. 1–30, I–XXXIV.

T. 6: *The Hydraulic Ram-Boring-Apparatus*, Lwów 1905 s. 1–28, I–XXXII.

T. 7: *Le système de Sondage Hydrodynamique*, Bukareszt 1910, nadbitka wykładu wygłoszonego na Congrès International du Pétrole, Troisième Session, Bucarest, 8–13 Septembre 1907 s. 439–444.

Na okładkach oraz kartach tytułowych t. 2–7 pieczątki „Archiwum Pawlikowskich".
Dawna sygnatura AP 159.
Akc. 130/04.

11594 IV. *Pol., franc., niem. 1895–1939. 47×32 cm i mniej. K. II, 144, w tym 1 niezapis.*

Papiery związane z działalnością Wacława Wolskiego w przemyśle naftowym z lat 1895–1921.

I. Artykuły Wacława Wolskiego.

1. Artykuł b.tyt., inc.: „Przebyliśmy 7 lat wojny..." [po 1921] k. 1–11, brulion.

2. Nafciarz [Wacław Wolski], *Obrońcom przemysłu* k. 12v, w obrębie „Słowa Polskiego" 1901, nr 530 k. 12–15. Przy tym na k. 16 artykuł Mariana Rosenberga *W obronie przemysłu naftowego*, „Słowo Polskie" z 31 X 1901.

3. Nafciarz [Wacław Wolski], *Obrońcom przemysłu* (Dokończenie) k. 17, w obrębie „Słowa Polskiego" 1901, nr 556 k. 17–18.

4. *Co dalej?* k. 19, w obrębie „Słowa Polskiego" 1904, nr 341 k. 19–20.

5. *Po strajku* k. 21, w obrębie „Słowa Polskiego" 1904, nr 371 k. 21–26.

6. *Po strajku* (Dokończenie) k. 27, w obrębie „Słowa Polskiego" 1904, nr 373 k. 27–32.

7. *Brutto – Netto* k. 33, „Słowo Polskie" 1906, nr 60, wycinek prasowy.

8. *O byt* k. 34, w obrębie „Słowa Polskiego" 1906, nr 207 k. 34–35.

9. *Przed walką* k. 36, „Słowo Polskie" 1907, nr 206, wycinek prasowy.

10. *Przed walką* (Dokończenie) k. 37, „Słowo Polskie" 1907, nr 208, wycinek prasowy.

11. *Albo – albo!* k. 38v–39, w obrębie „Słowa Polskiego" 1907, nr 286 k. 38–41.

12. *Sytuacja naftowa* k. 42, w obrębie „Słowa Polskiego" 1908, nr 454 k. 42–45. Na k. I–II obwoluta z adnotacją ręką Antoniego Plutyńskiego.

13. Przemysłowiec [Wacław Wolski], *Bez steru. Zapowiedź sprzedaży Państwowej Fabryki Nafty* k. 46, „Rzeczpospolitej" [1921], nr 240, wycinek prasowy.

14. *Kopalnie nafty w Galicyi* b.d. k. 47–48, wycinek z nieustalonej gazety.

II. Materiały różne.

1. *Vertrag welcher zwischen den unterzeichneten Rohoelproduzenten abgeschlossen worden ist ...*, Wiedeń 1896 k. 49–54, druk.

2. *Robotnicy naftowi!* Borysław 1904 k. 55–56, odezwa Komitetu przedsiębiorców po zakończeniu strajku, druk.

3. *P.T.* Lwów 1908 k. 57, zawiadomienie Komitetu Organizacyjnego o Ogólnym Zebraniu producentów ropy, druk.

4. *Jaśnie Wielmożny Panie Delegacie!* Lwów 1908 k. 58–59, memoriał Krajowego Towarzystwa Naftowego i Krajowego Związku Producentów Ropy „w sprawie zaprowadzenia opału ropnego na wschodnio-galicyjskich kolejach państwowych", druk.

5. Świadectwo odbycia praktyki zawodowej przez Jana Dobosiewicza 1911 k. 60, wystawione przez „Alfa" Petroleum Gesellschaft m.b.H., Tustanowice, rękopis.

6. Okólnik Krajowego Towarzystwa Naftowego „odnośnie do polskiej produkcyi ropy i jej przetworów w roku 1921" k. 61, maszynopis powielany.

7. „Ustawa z [...] 1921 r. o opodatkowaniu od wzbogacenia się" k. 62–64, maszynopis powielany.

8. *Z miejsc „ropiejących"* b.d. k. 65, wycinek z nieustalonej gazety.

9. *Les carburants et lubrifiants de pechelbronn* k. 66, „Journal du Commerce" b.d., wycinek prasowy.

10. Helmut Schneider, *Ein neues Verfahren zur Erdölgewinnung* k. 67, „Allgemeine österreichische Chemiker- und Techniker-Zeitung" b.d., nr 15, wycinek prasowy.

III. Całe numery czasopism.

1. „Zeitschrift des Allgemeinen Technischen Vereines" 1895, nr 6 k. 68–69.

2. „Die Oel- und Fett-Industrie" 1895, nr 6 k. 70–71.

3. „Allgemeine österreichische Chemiker- und Techniker-Zeitung" 1895 nr 6, 1899 nr 9, 18 k. 72–100.

4. „Nafta" R. VIII: 1900, z. 5 k. 101–110.

IV. Listy różnych autorów do różnych osób z roku 1902.

Abramowicz [Antoni] do Romana Lewickiego (2) k. 111–112. — Lewicki Roman do Zarządu Kopalni „Beskid" w Dukli (8) k. 113–124, w tym na k. 117–118, 123–124 załączone miesięczne rozliczenia dotyczące wydobycia ropy.

Ponadto: na k. 125–143 opracowanie „Kaufmännische Arithmetik" 1906, brulion W[ładysława] Wolskiego oraz na k. 144 uwierzytelniony odpis Uchwały Sądu Okręgowego w Przemyślu dotyczącej pola naftowego „Buców Kossowica I" 1939, kopia maszynowa.

Notatki M. Pawlikowskiego.
Uszkodzone k. 111–113, 124.
Dawne sygnatury AP 156–AP 158, AP 160, AP 161.
Akc. 122/04, 125/04, 129/04, 137/04.

11595 IV. *Pol. 1916. 34×21 cm i mniej. K. 53 (k. 1–21; druk s. 1–64), w tym 2 niezapis.*

Materiały dotyczące działalności politycznej Wacława Wolskiego z lat 1916–1920.

T. 1: Stenogramy posiedzeń Koła Polskiego w parlamencie austriackim.

1. „Posiedzenie Koła Polskiego z dnia 3 X 1916 r." k. 1–21, kopia maszynowa.

Zob. rkp. BJ Akc. 109/96.

2. *Dwa posiedzenia (Komisji politycznej 29 VIII w Wiedniu i Koła Polskiego w Krakowie 3 X 1916)* b.d. s. 1–64, druk na prawach rękopisu.

Brak okładki tylnej.

Notatki M. Pawlikowskiego, na k. tyt. druku jego podpis i pieczątka „Archiwum Pawlikowskich".
Dawna sygnatura AP 155.
Akc. 134/04.

11596 IV. *Pol., niem. Ok. 1916. 34×23 cm i mniej. K. 16.*

Materiały dotyczące działalności politycznej Wacława Wolskiego z lat 1916–1920.

T. 2: Polskie organizacje niepodległościowe we Lwowie.

1. Wacław Wolski, „O[chotnicza] L[egia] O[bywatelska] b.d. k. 1–4, brulion.
2. „Konstytucya Zakonu Straży Narodowej" b.d. k. 5–8, dwie redakcje, maszynopis i kopia maszynowa.
3. Tekst ślubowania przystępujących do Polskiej Straży Narodowej b.d. k. 9–10, kopia maszynowa.
4. „Instrukcya" Miejskiej Straży Obywatelskiej b.d. k. 11–12, maszynopis powielany.

Ponadto na k. 13–16 odpisy zarządzeń Landesgendarmeriekommando [Komendy Żandarmerii Polowej] skierowanych do ludności Lwowa z okresu 16 VIII – 19 IX 1914, kopia maszynowa 1916.

Na k. 1–4 jako makulaturę wykorzystano częściowo bruliony „Logometrii" W. Wolskiego.
Dawna sygnatura AP 155.
Akc. 136/04.

11597 IV. *Pol., ang., niem. 1919. 34×24 cm i mniej. K. 28.*

Materiały dotyczące działalności politycznej Wacława Wolskiego z lat 1916–1920.

T. 3: Komitet Obrony Narodowej, Lwów.

1. List Wacława Wolskiego do Komisji Politycznej Kom[itetu] Obr[ony] Narodowej b.d. k. 1, brulion bez zakończenia.
2. „An Open Letter to the English and the American Nation concerning Polish Affairs" wystosowany przez Komitet Obrony Narodowej 1919 k. 2–16, na k. 2–9 maszynopis z licznymi odręcznymi poprawkami W. Wolskiego, na k. 10–14 kopia maszynowa fragmentu listu, na k. 15–16 druk.
3. *List otwarty do narodu angielskiego i amerykańskiego* wystosowany przez Komitet Obrony Narodowej, Lwów 1919 k. 17–18, druk.
4. Wykazy członków Komitetu Obrony Narodowej i Komitetu Wykonawczego b.d. k. 19–20, kopia maszynowa.
5. Instrukcje dla Organizacji Narodowych (powiatowych, okręgowych i Związku Centralnego) b.d. (3) k. 21–26, przy tym na k. 27 „Schemat Organizacyi Narodowych w Galicji Wschodniej", kopia maszynowa.

Ponadto na k. 28 „Spis członków Ligi Narodowej w b[yłym] zaborze austriackim" b.d., kopia maszynowa wg St. Kozickiego *Historii Ligi Narodowej do r. 1907*.

Na k. 1 jako makulaturę wykorzystano brulion „Logometrii" W. Wolskiego.
Dawne sygnatury AP 155, AP 158.
Akc. 135/04.

11598 IV. *Pol. i rjęz. 1918–1924. 47,5×30 cm i mniej. K. 141, w tym 2 niezapis.*

Materiały dotyczące działalności politycznej Wacława Wolskiego z lat 1916–1920.

T. 4: Sprawy narodowościowe.

I. Sprawa Ruska (Ukraińska).

1. Wacław Wolski, „Z hajdamackiej psychologii" b.d. k. 1–3 oraz fragment artykułu b.tyt. na tematy narodowościowe b.d. k. 4, bruliony.

2. Notatki dotyczące urzędników pochodzenia ruskiego w woj. lwowskim [1919] k. 5–12, rękopisy W. Wolskiego i innych rąk oraz kopia maszynowa.

3. Odpis rozporządzenia Ministerstwa Finansów w sprawie używania nazwy „Ukraińcy" zamiast „Rusini" w dokumentach urzędowych, Wiedeń 1918 k. 13–16, na k. 14–16 tłumaczenie na język francuski (3), kopie maszynowe.

4. Odezwa *Ruskij narode!* wydana po ogłoszeniu 1 XI 1918 r. Zachodnioukraińskiej Republiki Ludowej k. 17, druk.

5. „Rezolucye uchwalone jednomyślnie przez powszechny wiec obywatelski w sali Sokoła we Lwowie, dnia 15 maja 1919, odbyty" (2) k. 18–19, kopia maszynowa.

6. Odezwa Komitetu Obrony Narodowej żądająca natychmiastowej reakcji militarnej na prześladowania obywateli polskich przez brygady ukraińskie b.d. k. 20, kopia maszynowa.

7. Relacje pracowników Urzędu Odbudowy Kraju we Lwowie na temat relacji narodowościowych b.d. (3) k. 21–23, rękopisy.

8. Wycinki prasowe dotyczące Galicji Wschodniej 1921 i b.d. (22) k. 24–45, w tym m.in. artykuły Jana Czekanowskiego: na k. 24 *Województwa Małopolskie*, „Słowo Polskie" nr 442, na k. 25 *Większości polskie w Galicji Wschodniej Mandatowej* „Słowo Polskie" nr 450 oraz na k. 26–42 cykl artykułów Józefa Sopotnickiego pod zbiorczym tytułem *Kampania polsko-„ukraińska". Doświadczenia operacyjne i bojowe*, „Słowo Polskie" [1921].

9. Fragment korespondencji urzędowej z lat 1918–1919. Listy różnych autorów do różnych osób:
Komenda miasta Kołomyi do Okręgowej Komendy Wojskowej w Kołomyi 1919 k. 46–48, podpis. Halibej, rękopis i kopia maszynowa listu, przy tym na k. 49–52 dołączony drukowany *Statut Włościańskiego Związku Oświaty* b.d. — [Komitet Obrony Narodowej we Lwowie] do mjr. Al. Paris 1919 k. 53, kopia maszynowa. — Komitet Obrony Narodowej we Lwowie do Komisji Rządzącej we Lwowie 1919 k. 54, kopia maszynowa z odręcznymi uwagami. — Namiestnictwo Galic[yjskiej] Krajowej Komisyi

Zasiłkowej do redakcji „Słowa Polskiego" we Lwowie b.d. k. 55–56, podpis. Osuchowski. — [Sekcja III Krajowego Urzędu Odbudowy we Lwowie] do Prezydium Polskiej Komisji Likwidacyjnej w Krakowie 1919 k. 57–58, przy tym na k. 59 dołączona „Rezolucya wiecu funkcyonaryuszy Sekcyi III K[rajowego] U[rzędu] O[dbudowy]", kopie maszynowe, na k. 57v notatka nieustalonej ręki. — Szeptycki Andrzej [Roman Aleksander Maria Szeptycki], abp do markiza de Belloy 1918 k. 60–61, odpis maszynowy listu, przy tym na k. 62 dołączona odręczna notatka Wacława Wolskiego dotycząca treści listu.

II. Kwestia żydowska.

1. Oświadczenie członków izraelskiej gminy wyznaniowej po wkroczeniu wojsk polskich na Ukrainę 1919 k. 63, odpis maszynowy.

2. *Certyfikat rzeczywistego Członka Akcyi polskiej ogólno-narodowej z hasłem: „Obchodzić się bez żydów"* b.d. k. 64–66, druk.

3. Rękopiśmienna notatka dotycząca przemieszczania się przed plebiscytem ludności żydowskiej do Prus b.d. k. 67, podpis. Kapka.

Ponadto: na k. 68 odezwa Związku Organizacji Narodowych dla Wschodniej Małopolski w sprawie statusu Wileńszczyzny po I wojnie światowej b.d., kopia maszynowa oraz na k. 69–141 kalendarz „Haliczanin" 1924, druk.

Notatki M. Pawlikowskiego.
Dawna sygnatura AP 155.
Akc. 133/04.

11599 III. *Pol., franc. 1894–1922. 103 listy, 2 załączniki. 27,5×23 cm i mniej. K. 169, w tym 10 niezapis.*

Korespondencja Wacława Wolskiego z lat 1894–1922.

T. 1: Akcyjny Bank Związkowy – Przyłuska.

Listy następujących:
Akcyjny Bank Związkowy dla Stowarzyszeń Zarobkowych i Gospodarczych we Lwowie 1922 k. 1, list adresowany do Marii Nastyn na ręce W. Wolskiego. — Błachowski Stefan 1921 k. 2, na k. 2v znaczek. — Borowski Marian („Przegląd Filozoficzny", redakcja) 1920–1921 (10) k. 3–16, na k. 15v znaczki. — Brückmann Aleksander 1922 k. 17, przy tym na k. 18 list od firmy Hofher–Schrantz–Clayton–Shuttleworth T.A., Lwów. — Chołoniewski Antoni 1901 k. 19–22, w tym na k. 20 wycinek prasowy przyklejony do listu. — Czeżowski Tad[eusz] 1921 k. 23, na k. 23v znaczki. — Drukarnia przy Zakładzie Narodowym im. Ossolińskich we Lwowie 1918 k. 24, rachunek. — Garbowski Tad[eusz] 1920–1921 (3) k. 25–29, na k. 27 koperta ze znaczkami, na k. 28v, 29v znaczki. — Gauthier–Villars et Cie, Éditeurs, Paryż 1921 k. 30, rachunek. — G. Gebethner

i Spółka w Krakowie 1919 k. 31. — Goyska Józefa 1896 (3) k. 32–40, na k. 36 koperta ze znaczkami. — Goyski Stefan 1897 k. 41–45, na k. 45v dopisek Józefy Goyskiej. — Górski Artur 1909 k. 46, zachowany znaczek. — Gubrynowicz i Syn, Księgarnia i Skład Nut, Lwów 1919 k. 47. — Halpern Ignacy 1920 (7) k. 48–54, na k. 49v, 51v, 52v, 53v, 54v znaczki. — Haudek [Władysław Cyryl?] płk b.d. k. 55, drukowane zaproszenie. — Jagustyn L. 1921 k. 56–57. — Kobrzyński Zygmunt 1921–1922 (2) k. 58–61. — Komitet Młodzieży Lwowskiej Politechniki 1921 k. 62. — Księgarnia E. Wende i Sp., Warszawa 1919 k. 63. — Kubik W. [?] 1919 k. 64–65. — Lubomirska M[aria] Adamowa 1901 k. 66–67. — Lwowskie Towarzystwo Ratunkowe 1918 k. 68, kwit. — Łomnicki [Antoni] 1921 k. 69–70. — Maciejowski [Ignacy] (pseud. Sewer) 1896 i b.d. (4) k. 71–80, na k. 75–76v dopisek do Maryli Wolskiej. — Michniewski Stanisław b.d. (2) k. 81–84. — Mickiewiczowie Władysławowie 1913 k. 85–86, na k. 86 koperta ze znaczkiem — Miejska Straż Obywatelska, Lwów 1920 (2) k. 87–88. — [Młodnicka] Aniela b.d. k. 89, na k. 89v dopisek Melanii z Pokutyńskich Padlewskiej, przy tym na k. 90 wiersz pt. „Do Wacława Wolskiego «Poety uwieńczonego»". — Moerman 1921 k. 91. — [Myczkowski] Stefan 1912 k. 92–93. — Odlewnia Czcionek Stanisława Jeżyńskiego, Warszawa 1920 k. 94. — [Odrzywolska] Zofia 1890–1896 (4) k. 95–102. — [Odrzywolski] Kazimierz 1895 k. 103–104, na k. 104v dopisek Zofii Odrzywolskiej. — Orkan-Smreczyński Wł[adysław] 1901 k. 105–106, na k. 106v naklejona koperta ze znaczkami — Oxińska Helena 1920 (3) k. 107–110, na k. 110 bilet wizytowy, na k. 109v znaczki. — Padlewska Melania z Pokutyńskich 1894–1896 i b.d. (18) k. 111–136, list na k. 116 pisany ręką NN Jędrzeja, jego też ręką dopisek na k. 116v–117, list na k. 136 bez początku i końca, na k. 122 odcinek przekazu pocztowego, na k. 114 koperta. — Padlewski Szymon 1894 k. 137–138. — [Pawlikowska Aniela z Wolskich Stanisławowa] b.d. k. 139–140. — [Pawlikowski?] Stanisław 1895–1896 (4) k. 141–148. — Pawlikowski Władysław 1895 (2) k. 149–152. — [Piliński] Jan (pseud. Jan Adamowicz) 1905 k. 153–154. — Podolski 1911 k. 155. — Polskie Towarzystwo Filozoficzne, Lwów 1919–1921 i b.d. (7) k. 156–162, podpis. m.in. K[azimierz] Twardowski, na k. 163–166 dołączony drukowany statut Towarzystwa. — „Przegląd Filozoficzny", redakcja i administracja, Warszawa 1922 k. 167, podpis. Marian Borowski. — [Przyłuska] Maryla z Wolskich 1896 k. 168–169, na k. 169 dopisek Ireny z Wolskich [Siedleckiej].

Notatki M. Pawlikowskiego, na k. 104v notatka M. Wolskiej.

Uszkodzone k. 18, 63, 71.

Druk. Listy na k. 72–80 [w:] *Listy Ignacego Maciejewskiego (Sewera) do Tadeusza Micińskiego oraz do Marii i Wacława Wolskich.* Oprac. Stanisław Pigoń [w:] *Miscellanea literackie 1864–1910.* Pod red. S. Pigonia, „Archiwum Literackie", Wrocław 1957, T. 2, s. 318–414.

Dawne sygnatury AP 46–AP 48, AP 103, AP 144, AP 153–AP 157.

Akc. 65/04, 67/04, 138/04, 144/04, 294/04.

11600 IV. *Pol. 1893–1922. 76 listów, 15 załączników. 34×27,5 cm i mniej. K. 181, w tym 8 niezapis.*

Korespondencja Wacława Wolskiego z lat 1894–1922.

T. 2: „Ruch Filozoficzny" – Zuber.

Listy następujących:
„Ruch Filozoficzny", redakcja i administracja, Lwów 1920–1921 (4) k. 1–4. — „S. A. Krzyżanowski. Księgarnia Nakładowa", Kraków 1919 k. 5. — Schütz Stanisław 1907 k. 6–7. — Smoluchowski Tadeusz 1910 k. 8, zachowany znaczek. — Spółka Akcyjna Zakładów Graficznych „Drukarnia Polska", Warszawa 1921 k. 9. — Staff Leopold 1901 k. 10. — Starostwo w Żółkwi 1922 k. 11. — Steinhaus H. 1921 k. 12–13. — [Szczepanowska] Helena z Wolskich 1894–1896 (7) k. 14–34, na k. 23 koperta, przy tym na k. 35 koperta z 1893 r. — S [zczepanowski] S[tanisław] 1893 (2) k. 36–39. — Taterowa J. [?] 1907 k. 40. — Twardowski Kazimierz 1910–1922 (8) k. 41–48. — Węgrzynowski Albert 1921 k. 49–51, na k. 51 koperta ze znaczkami. — Witwicki Wład[ysław] 1920–1921 (2) k. 52–54. — [Wolska Aniela z Pokutyńskich] b.d. (2) k. 55–58. — [Wolska] Ewelina z Fletcherów 1894–1895 (5) k. 59–65. — [Wolski] Adam b.d. k. 66–67. — Wolski Franciszek 1894–1895 (3) k. 68–75, przy tym na k. 76–77 jego klepsydra 1896. — W [olski] Wiktor 1896–1897 (3) k. 78–86, list na k. 81–85 pisany ręką żony Benigny ze Szczepanowskich Wolskiej, również jej dopisek na k. 85v, na k. 86 koperta ze znaczkami. — Wolski Władysław 1895 k. 87, przy tym na k. 88–98 rachunki hotelowe (11). — Zachariewicz 1922 k. 99, zachowane znaczki. — Zakład Art. i Graficzny R. Brzeziński i Tow., Lwów 1920 k. 100, rachunek, podpis. Góralewicz. — Zawisza Artur 1894–1896 (13) k. 101–142, w tym: na k. 126 załączony własnoręczny rewers Artura Zawiszy na pożyczone od Wacława Wolskiego pieniądze 1896, na k. 113v, 129–129v, 130v, 131v–134v dopiski Marii z Wolskich Zawiszyny, na k. 105 koperta. — [Zawiszyna] Maria z Wolskich 1894–1896 i b.d. (8) k. 143–160, na k. 152v dopisek Artura Zawiszy, na k. 153 koperta ze znaczkami. — Zuber Rudolf 1920 k. 161. — Listy nieustalonych autorów 1893–1920 (4) k. 162–168, na k. 166 znaczek. Ponadto list NN do NN 1920 k. 169–175.

Przy tym: na k. 176 bilet wizytowy Henri'ego Charpentiera oraz druki: na k. 177 anons Związku Naukowo-Literackiego we Lwowie o wykładzie Jana Snowicza [Wacława Wolskiego] 1912, na k. 178–181 pismo okólne Związku Ziemian we Lwowie 1921.

Notatki M. Pawlikowskiego.
Pieczęć na k. 126v.
Uszkodzone k. 11, 31.
Dawne sygnatury AP 153, AP 154, AP 157.
Akc. 138/04, 139/04.

11601 IV. *Pol., franc. 1907–1922. 31 listów, 2 załączniki. 33,5×24 cm i mniej. K. 42.*

Listy Wacława Wolskiego.

Listy i kopie maszynowe listów do następujących:
Ajdukiewicz 1920 k. 1. — Borowski Marian 1920–1921 (2) k. 2–3. — Głąbiński [Stanisław] 1919 (2) k. 4–5. — Gromska [?] 1922 k. 6. — Jerzyński Stanisław 1920 k. 7. — Kobrzyński Zygmunt 1921 (2) k. 8–9. — Oxińska Helena 1920 k. 10–11, przy tym na k. 12 odcinek przekazu pocztowego. — Pawlikowski Jan Gwalbert 1914 k. 13, odpis maszynowy. — Pawlikowski Michał 1919 k. 14–15. — Plutyński Antoni 1921 k. 16, przy tym na k. 17 spis książek Librairie Gauthier & Villars, Paryż. — „Przegląd Filozoficzny", Warszawa 1920 i b.d. (8) k. 18–26. — Spółka Akcyjna Zakładów Graficznych „Drukarnia Polska", Warszawa 1921 k. 27. — Twardowski Kazimierz 1920–1922 (5) k. 28–35. — Wolski Władysław 1907 (3) k. 36–39. — Zawiszyna Maria z Wolskich 1917 k. 40–42, na k. 41v dopisek Dziodzi [Beaty Obertyńskiej].

Na k. 15v, 38, 39 notatki M. Pawlikowskiego .
Dawne sygnatury AP 48, AP 53, AP 58, AP 153–155, AP 158.
Akc. 71/04, 140/04.

11602 IV. *Pol. 1917–1918. 9 listów, 5 załączników. 34,5×22,5 cm i mniej. K. 25.*

Korespondencja Wacława Wolskiego i dokumenty sądowe w sprawie kupna szpinetu od Władysława Pikuzińskiego (Piekosińskiego).

1. [Wacław Wolski], „Informacya procesowa" b.d. k. 1, kopia maszynowa.
2. Korespondencja W. Wolskiego. Listy następujących:
Albinowska Zofia 1917 (2) k. 2–7, na k. 4, 7 koperty. — Czeszer Edwin 1918 k. 8, przy tym na k. 9–10 załączona odpowiedź na skargę podpisana przez Władysława Pikuzińskiego. — Roehr Ludwik 1918 k. 11, przy tym: na k. 12 „Rachunek w sprawie WPana Wacława Wolskiego przeciw WPanu Władysławowi Pikuzińskiemu o oddanie klawikordu", na k. 13 kopia listu Ludwika Roehra do Edwina Czeszera oraz na k. 14–15 „Wezwanie do pierwszej audyencyi" 1917.
3. Kopie maszynowe listów Wacława Wolskiego do następujących:
Albinowski Juliusz gen. 1917–1918 (3) k. 16–23. — Albinowska Zofia 1918 k. 24. — Czeszer Edwin 1918 k. 25.

Dawna sygnatura AP 153.
Akc. 141/04.

11603 IV. *Pol. 1899–1922. 47,5×32,5 cm i mniej. K. 27.*

Artykuły prasowe ze zbiorów Wacława Wolskiego.

Wycinki prasowe artykułów głównie na tematy gospodarcze i polityczne ze „Słowa Polskiego", „Kuriera Lwowskiego" i „Rzeczpospolitej" 1899–1922 k. 1–27.

Uszkodzona k. 2.
Dawne sygnatury AP 151, AP 156–AP 158.
Akc. 122/04.

11604 III. *Pol. 1914–1917. 104 numery. 41×29 cm i mniej. K. 366.*

Czasopisma z okresu I wojny światowej.

Całe numery czasopism.
1. „Ojczyzna" 1914 nr 26–27 k. 1–16, na k. 17–20 dodatek do nr 27 – „Głos Ludu".
2. „Ziemia Kielecka" 1915 nr 1–10, 1916 nr 1–41, 43–53, 1917 nr 1–24 k. 21–358.
3. „Kurier Lwowski" 1916 nr 554, 1917 nr 337 k. 359–366.

Na k. 21, 94, 363 notatki M. Pawlikowskiego.
Na k. 182, 186, 190, 194, 198, 202, 206, 211, 215, 219, 223, 227, 231, 235, 239, 243, 247, 251, 355 naklejone etykietki z adresem Wacława Wolskiego i znaczki pocztowe.
Ze zbiorów Wacława Wolskiego.
Dawne sygnatury AP 177, AP 178.
Akc. 358/04.

11605 IV. *Pol. 1926–1954. 34×23,5 cm i mniej. K. 20, w tym 1 niezapis.*

[Michał Pawlikowski]: „Moja regulacja interesów Zaświecia i masy spadkowej W[acława] Wolskiego".

Materiały zebrane przez Michała Pawlikowskiego dotyczące podziału Zaświecia i Perepelnik 1926–1937 i b.d. k. 1–10, w tym: na k. 2–3 „Uregulowanie spraw Maryli, Zaświecie", wypisy maszynowe z dziennika M. Pawlikowskiego z lat 1924–1926; na k. 4–8 oświadczenie Maryli z Młodnickich Wolskiej odnośnie podziału majątku między Wolskich i Pawlikowskich, kopia maszynowa z jej odręcznymi poprawkami, uzupełnieniami i podpisem oraz notatkami M. Pawlikowskiego; na k. 9 list Wojciecha Dziedzica do Michała Pawlikowskiego 1937; na k. 10 oświadczenie Karola Medweckiego o uratowaniu przez M. Pawlikowskiego majątku Perepelniki z jego podpisem i notatkami M. Pawlikowskiego.

Ponadto w obwolucie zatytułowanej na k. 11 ręką M. Pawlikowskiego „Zaświecie. Prehistoria": na k. 12–13 kopia maszynowa listu M. Pawlikowskiego do Tadeusza [Odrzywolskiego?] na temat Zaświecia 1954, na k. 14 rysunek Leli Pawlikowskiej piórkiem „Wspomnienia ze Storożki".

Na k. 11v, 16–19 notatki M. Pawlikowskiego głównie dotyczące Wolskich i Zaświecia.

Uszkodzone k. 8, 9.
Dawna sygnatura AP 156.
Akc. 102/04.

11606 IV. *Pol. 1895–1910. 47,5×32 cm i mniej. K. 72, w tym 8 niezapis. 2 zeszyty i luźne karty.*

Materiały dotyczące procesu Galicyjskiej Kasy Oszczędności oraz sprawy Stanisława Szczepanowskiego.

1. „Proces Szczepanowskiego" b.d. k. 1–30, odpis ręką Anny [z Sozańskich] Wolskiej fragmentu artykułu „Sprawa Kasy oszczędności przed Sądem. Przesłuchanie świadka p. W. Wolskiego", „Słowo Polskie" 1899, nr 249, zeszyt.

2. „Urywki z małego pamiętnika Kazimierza Odrzywolskiego" 1898 k. 31–35, maszynopis.

3. List Heleny Szczepanowskiej do Zofii Odrzywolskiej w sprawie bankructwa Stanisława Szczepanowskiego 1895 k. 36–39.

4. „Proces Gal[icyjskiej] Kasy Oszczędności i sprawa Szczepanowskiego wedle sprawozdań «Słowa Polskiego» (z odpisów Z. Odrzywolskiej)" 1899 k. 40–43, maszynopis z odręcznymi uzupełnieniami Kazimierza Wolskiego.

5. *List otwarty do Szanownego Zarządu Galicyjskiej Kasy Oszczędności we Lwowie*, Schodnica 1899 k. 44–45, druk.

6. *Sprawa Kasy oszczędności przed sądem. Akt oskarżenia* k. 47–53, w obrębie „Słowa Polskiego" 1899, nr 234 k. 46–53.

Ponadto materiały dotyczące Stanisława Szczepanowskiego.

1. „O Szczepanowskim" k. 54–69, zeszyt, w tym: na k. 55–59 odpis artykułu „Stanisław Prus Szczepanowski. Wspomnienie pośmiertne", „Słowo Polskie" 1900, nr 511 oraz na k. 60–61 wspomnienie o K. Odrzywolskim, pismo K. Wolskiego.

2. Wacław Wolski, *Wspomnienie o St. Szczepanowskim* k. 70–71, „Słowo Polskie" 1910, nr 575, wycinek prasowy.

3. Wacław Wolski, *Wspomnienie o St. Szczepanowskim* (Dokończenie) k. 72, „Słowo Polskie" 1910, nr 577, wycinek prasowy.

Notatki M. Pawlikowskiego.
Uszkodzone k. 46–53.

Dawne sygnatury AP 158, AP 162.
Akc. 142/04, 143/04.

11607 IV. *Pol. XX w. 51×35 cm i mniej. K. 44, w tym 2 niezapis.*

„Sprawa Inż. Stan[isława] Szczepanowskiego, jun. z K[azimierzem] Wolskim i inne jego sprawy i sprawki".

I. Materiały dotyczące sprawy Stanisława Szczepanowskiego.

1. Stanisław Żukawiecki, „Na marginesie rocznicy Szczepanowskiego" b.d. k. 13–15, maszynopis z podpisem autora.

2. Zeznanie Marii z Wolskich Zawiszyny w sprawie pokrycia zobowiązań St. Szczepanowskiego przez Wacława Wolskiego i Kazimierza Odrzywolskiego, Perepelniki 1929 k. 8–9, odpis maszynowy z podpisem autorki.

3. Odpis pisma gen. Walerego Maryańskiego „Stan faktyczny" 1930 k. 20–23.

4. Nota Michała Pawlikowskiego [?] dla sędziego śledczego przeciw St. Szczepanowskiemu 1930 k. 24, kopia maszynowa.

5. Odpis protokołu przesłuchania świadka Józefa Feliksa Szlemińskiego 1931 k. 25, rękopis.

6. Odpis pisma Prokuratury Sądu Okręgowego we Lwowie do Sędziego Śledczego Rejonu II. S[ądu] O[kręgowego] we Lwowie 1933 k. 26, rękopis.

Przy tym na k. 1 wykaz zawartości ręką Michała Pawlikowskiego.

II. Kopie maszynowe listów różnych autorów do różnych osób.

D u b a n o w i c z Edward do Anny Wolskiej 1928 (2) k. 4. — O [b e r t y ń s k a] B[eata] do Stanisława Szczepanowskiego 1930 k. 16–18. — O s t a s z e w s k i [Bronisław] do Kazimierza Wolskiego i Stanisława Szczepanowskiego 1930 k. 19. — S z c z e p a n o w s k a Helena do Wacława Wolskiego 1895 k. 10–12. — S z c z e p a n o w s k i Stanisław do Edwarda Dubanowicza 1928 k. 5–7. — S z c z e p a n o w s k i Stanisław do Wandy z Poplińskich Szczepanowskiej 1900 k. 9v. — W o l s k i Kazimierz do Stanisława Szczepanowskiego 1926 k. 2–3.

Ponadto:

1. Stanisław W. Szczepanowski, *Walka Lwowa i Galicji Wschodniej* k. 28, w obrębie „Myśli Polskiej" 1958, nr 350 k. 27–28.

2. [Jerzy] Br[aun], *Inż. St. Szczepanowski pogromca masonów naftowych* k. 38–41, w obrębie „Merkuryusza Polskiego" 1939, nr 14 k. 29–44.

Liczne notatki M. Pawlikowskiego.
Zachowano kolejność dokumentów wg dawnej numeracji 1–13.
Dawna sygnatura AP 163.
Akc. 144/04.

11608 IV. *Pol., ang. Przed 1830, 1922–1977. 43×31,5 cm i mniej. K. 64, w tym 2 niezapis.*

Materiały różne, głównie genealogiczne, Wolskich i ich krewnych.

1. Tablice genealogiczne rodzin Wolskich, Monné, Wentzów, Młodnickich, Maryańskich, Szczepanowskich, Pokutyńskich (14) b.d. k. 1–24, maszynopisy z notatkami Beaty Obertyńskiej.

2. Wypisy i notatki genealogiczne dotyczące Wolskich i ich krewnych 1959 i b.d. k. 25–36, rękopisy i maszynopisy, w tym: na k. 34–35 bruliony drzew genealogicznych Wolskich rysowanych przez Michała Pawlikowskiego, na k. 36 odpis maszynowy jego listu do Kamili Kłodzińskiej w sprawie Lubicz Wolskich.

3. „Spis rzeczy, które są własnością Kazia [Wolskiego], a znajdowały się na Zaświeciu, natychmiast po mojej śmierci do jego dyspozycji" b.d. k. 37–40, kopia maszynowa spisu sporządzonego przez Marylę Wolską, przy tym na k. 41–42 fragment pisanego odręcznie inwentarza domowego, na k. 43 notatka ręką Beaty Obertyńskiej.

4. Wiersze różnych osób z rodziny Wolskich i spokrewnionych b.d. k. 44–48, odpisy maszynowe i nieznaną ręką, w tym: na k. 46 wiersz pisany zbiorowo, na k. 44 Romualda Kerna, na k. 46 Zofii Kernowej, na k. 45v, 47v Ireny Martinek, na k. 48 Stefana Szumana, na k. 45 Anny Turowiczowej, na k. 44v, 47 Juliusza Wolskiego. Przy tym na k. 49–50 odręczna notatka Marii Zawiszyny 1922 oraz na k. 51 wycinek z artykułem prasowym Zofii Kozarynowej *Rymy stęsknionej Hanusi*, poświęconym Maryli z Wolskich Przyłuskiej.

5. „Wspomnienie przełożonej M. [Celestyny] Wielowieyskiej o Rozmarynce [Róży Marii Wolskiej]" b.d. k. 52–53, kopia maszynowa.

6. Wycinki prasowe z notkami poświęconymi Piotrowi i Marcinowi Wolskim 1969–1974 k. 54–56.

7. Wycinki prasowe z notkami poświęconymi Juliuszowi Wolskiemu 1977 i b.d. k. 57–61.

Ponadto na k. 62–64 zapiski związane z Zakonem Benedyktynek we Lwowie oraz jego ksienią Anną Kurdwanowską [przed 1830?].

Na k. 1, 24 obwoluta.
Uszkodzona k. 30.
Dawne sygnatury AP 51, AP 83, AP 134–AP 136.
Akc. 43/04, 71/04.

11609 IV. *Pol. 1888–1930. 69 fotografii. 35,5×28,5 cm i mniej. K. 69.*

Fotografie rodziny Wolskich.

Fotografie i reprodukcje z fotografii z lat 1880–1930 i b.d.

1. Portrety następujących:
M ł o d n i c k a Wanda (3) k. 1–3. — M ł o d n i c k i Karol w stroju króla Jana Kazimierza k. 4. — W o l s k a Aniela z Pokutyńskich k. 5. — W o l s k a Maryla (21) k. 6–26, fotografie na k. 10–12 autorstwa W[ładysława] Puchalskiego. — W o l s k i Franciszek k. 27. — W o l s k i Ludwik (3) k. 28–30. — W o l s k i Ludwik (Luk) (2) k. 31–32. — W o l s k i Wacław (2) k. 33–34.
2. Fotografie zbiorowe.
Maryla Młodnicka, Jadwiga Sędzimirowa z Zielonków, Kazimiera Winnicka na tle domu w Storożce k. 35. — Maryla, Adam i Karol Młodniccy oraz Arnold Penther k. 36. — Władysław Bełza, Marian i Gabriela Gawalewiczowie, Maryla i Wacław Wolscy k. 37, kopia fotografii z 1897 r. — Wacław i Maryla Wolscy (6) k. 38–43. — Maryla, Aniela i Beata Wolskie k. 44. — Ludwik i Kazimierz Wolscy k. 45. — Beata, Aniela, Ludwik, Juliusz i Kazimierz Wolscy (9) k. 46–54. — Wanda Młodnicka, Maryla, Beata, Aniela, Kazimierz i Ludwik Wolscy k. 55. — [Kordelia] Monné [z Wentzów], Wanda [Młodnicka], M. Wolska, Adam Młodnicki, Luk Wolski oraz W. Bełza k. 56. — M. Wolska i NN k. (2) 57–58. — Eleonora z Wolskich Plutyńska i Florentyna z Wolskich Szczepańska k. 59. — M. Wolska, Wł[adysław Józef] Prokesz [Prokesch], Leopold Staff, Ostap Ortwin, Z[ofia] Zawiszanka, Maria Zawiszyna, [Wenantyna] Piasecka Tyńcia (3) k. 60–62, w tym na k. 60 karta pocztowa adresowana do Wandy Młodnickiej.
3. Fotografie miejsc.
Zaświecie (6) k. 63–68. — Okolice Storożki k. 69.

Fotografie na k. 6, 9, 35, 40, 43, 53, 54, 60–62, 63 opisane na odwrocie ręką M. Wolskiej, na k. 37 nieustaloną ręką, na pozostałych kartach ręką B. Obertyńskiej.
Uszkodzona k. 24.
Fotografie na k. 10–11, 13–14, 23–24, 35–36, 40–41, 44, 56, 63 reprodukowane [w:] M. Wolska, B. Obertyńska, *Wspomnienia*. Warszawa 1974, fot. 87, 18, 70, 40, 20, 37, 60, 42, 65, 57.
Dawne sygnatury AP 19, AP 51, AP 52, AP 56, AP 58, AP 60, AP 523.
Akc. 47/04, 62/04, 111/05, 515/05.

11610 IV. *Pol., łac. 1881–1930. 33,5×22,5 cm i mniej. K. II, 28, w tym 1 niezapis.*

Fragment twórczości i papierów Franciszka Wolskiego z lat 1833–1883 oraz materiały do jego biografii.

1. Wiersze F. Wolskiego 1881–1883 i b.d. k. 1–14, na k. 8–10 autografy wierszy okolicznościowych F. Wolskiego m.in. dedykowanych Mieczysławowi Pawlikowskiemu 1883; na k. 1–4 „Wiersz pochwalny na gospodarstwo mego zięcia W^go^ Stanisława Pawlikowskiego [...]" 1881 oraz na k. 5, 12v wiersz b.tyt. z 1833 r., podobizny rękopisów [XIX w.]; na k. 7, 11 przekłady F. Wolskiego wierszy Heinricha Heinego b.d., ręką Ludwika Wolskiego; na k. 13–14 odpisy maszynowe wierszy F. Wolskiego b.d. Na k. 5v notatka nieustaloną ręką, na k. 13 notatka „Z papierów po Mieczysławie Pawlikowskim".

3. Odpisy metryki chrztu w 1805 r. F. Wolskiego b.d. (2) k. 15–17, na k. 15v–16 fragment tablicy genealogicznej Wolskich rozpisanej nieustaloną ręką b.d., na k. 17 podpis Michała Pawlikowskiego poświadczający autentyczność odpisu.

4. „O Franciszku Lubicz Wolskim. Wspomnienia Zofii Odrzywolskiej i Marji Zawiszyny, spisane w r. 1924" b.d. k. 18–24, maszynopis z odręcznymi dopiskami nieustaloną ręką.

5. Sylweta F. Wolskiego b.d. k. 25, kopia tuszem z sylwetki oryginalnej wykonana przez Anielę z Wolskich Pawlikowską, przy tym na k. 26 koperta.

Ponadto: „Odpis wierzytelny" wywodu szlacheckiego Franciszka Wolskiego [st.] z 1802 r. k. 27–28, poświadczony notarialnie 1930.

Informacje na k. I, 26, 27 ręką M. Pawlikowskiego, na k. 26 B. Obertyńskiej.
Na k. I, II obwoluta.
Dawna sygnatura AP 135.
Akc. 43/04.

11611 III. *Pol., niem. 1854–1887. 33,5×22,5 cm i mniej. K. 18, w tym 1 niezapis.*

Fragment twórczości i papierów Ludwika Wolskiego z lat 1854–1887.

1. Wiersze L. Wolskiego 1880–1887 i b.d. k. 1–10, w tym m.in.: autografy utworów dedykowanych na k. 1 Marii Józefie z Boduszyńskich 1 v. Zawiszynie, 2 v. Wolskiej, na k. 5–6 Mieczysławowi Pawlikowskiemu; na k. 4 odpis maszynowy wiersza „Pannie Z[ofii] R[omanowiczównie]", na k. 8–10 odpisy maszynowe sporządzone przez wnuki L. Wolskiego. Na k. 2 koperta z maszynopisową notatką dotyczącą wiersza na k. 1, na k. 7 koperta zaadresowana przez L. Wolskiego do Mieczysława Pawlikowskiego.

2. Wiersze Mieczysława Pawlikowskiego dedykowane L. Wolskiemu 1854 i b.d. k. 11–14, na k. 11 autograf „Przy rozstaniu z Lusiem" oraz na k. 12 jego odpis maszynowy, na k. 13–14 brulion wiersza „Ludwikowi W."

3. Fotokopie stron tytułowych broszur autorstwa L. Wolskiego z odręcznymi dopiskami nieznaną ręką b.d. k. 15–17, w tym: na k. 15 *Oesterreichisch oder Kosakisch?* Wiedeń 1878, na k. 16 *Zarys historycznego przebiegu sprawy Schwarz-Kamiński-Laenderbank*, Wiedeń 1883, na k. 17 *Das Judikatenbuch des k.k. Verwaltungsgerichtshofes [...]*, Wiedeń 1884.

4. „Fotografia Ludwika Wolskiego (z dagerotypu). Depozyt Maryli Wolskiej Kalecza 20 à Lwów" [XIX w.] k. 18, oprawna w tekturowe passe-partout z opisem na odwrocie.

Autografy wierszy na k. 11–12 znajdują się również w rkp. BJ 11105 II k. 4 oraz na k. 13–14 w rkp. BJ 11104 IV k. 146–147.
Dawne sygnatury AP 138, AP 277.
Akc. 229/03, 44/04.

11612 III. *Pol. 1853–1888, XX w. 38 listów, 4 załączniki. 29×22,5 cm i mniej. K. 99, w tym 2 niezapis.*

Fragment korespondencji i listów Ludwika i Marii Józefy Wolskich z lat 1853–1888.

I. Korespondencja i listy Ludwika Wolskiego.

1. Korespondencja. Listy następujących:

B i e l a w s k i Brunon 1857–1888 (6) k. 1–16. — H a u s n e r Otton 1881 k. 17. — K r a s z e w s k i J[ózef] I[gnacy] 1867 k. 18–19, na k. 19v notatka Maryli Wolskiej dotycząca listu. — [P a w l i k o w s k i] Miecz[ysław] 1878 k. 20–21. — U j e j s k i Kornel 1853–1881 i b.d. (9) k. 22–39, na k. 24–25, 32–33 listy pisane nieustalonymi rękami, na k. 29v znaczek, przy tym na k. 40 odpis fragmentu wiersza Ujejskiego z listu do L. Wolskiego ręką Michała [Pawlikowskiego]. — NN [1]858 k. 41.

2. Listy do następujących:

W o l s k a Maria Józefa z Boduszyńskich 1 v. Zawiszyna 1875 i b.d. (4) k. 42–51. — NN [1879] k. 52–53.

II. Korespondencja i listy Marii Józefy z Boduszyńskich 1 v. Zawiszyny, 2 v. Wolskiej.

1. Korespondencja. Listy następujących:

M i ł k o w s k a Zofia [1879] k. 54–55. — [U j e j s k i] Kornel 1881–1886 (3) k. 56–66.

2. Listy do następujących:

B o d u s z y ń s k i St[anisław] 1878–1879 (4) k. 67–79, w tym na k. 79 załączony list [Stanisława Borkowskiego] do Boduszyńskiej. — G i l l e r Agaton 1887 k. 80–85. — U j e j s k i Kornel 1887 k. 86–87, na k. 87v notatka Maryli Wolskiej dotycząca listu.

Ponadto: na k. 88–97 cztery listy Kornela Ujejskiego do kuzynek, Anieli i Melanii Pokutyńskich 1856–1857 i b.d., w tym wiersze: na k. 88 „Przepióreczki" oraz na k. 92v–93 „Zakochana. Mazurek Szopena", list na k. 96–97 pisany nieustaloną ręką. Przy tym na k. 98 autograf wiersza K. Ujejskiego „Do Kornela Krzeczunowicza na ostatniej stronicy ofiarowanej przez niego książki o katastrze" oraz na k. 99 pisana jego ręką „Notatka w sprawie z p. Tomaszewskim".

Liczne notatki M. Pawlikowskiego.

Druk. Fragmenty listów i wiersze na k. 22–23, 30–31, 88–93 [w:] M. Pawlikowski, *Okna (seria druga)*. Medyka 1936, s. 62–114.

Dawne sygnatury AP 138, AP 262, AP 277.

Akc. 229/03, 45/04.

11613 III. *Pol. XX w. 30×21,5 cm. K. II, 128, w tym 1 niezapis.*

Zofia Zawisza-Kernowa: „«Ugiąć się nie dał ...» Dzieje Ludwika Wolskiego (1835–1887)".

Wspomnienia Zofii z Zawiszów o dziadku, Ludwiku Wolskim, napisane na podstawie korespondencji oraz przekazów rodzinnych b.d. k. 1–127, maszynopis z odręcznymi poprawkami i dopiskami. Przy tym na k. 128 maszynopis „Notatek z listu Zofii Zawiszanki do Dziodzi [Beaty Obertyńskiej] w sprawie dat rodzinnych" b.d.

Tytuł i adnotacje na k. I ręką autorki.

Na k. I, II obwoluta.
Dawna sygnatura AP 138c.
Akc. 46/04.

11614 IV. *Pol. 1904–1936. 41×29,5 cm i mniej. K. II, 18, w tym 2 niezapis.*

Fragment papierów Ludwika (Luka) Wolskiego z lat 1904–1936.

1. Odpis świadectwa chrztu w 1895 r. 1914 k. 1.

2. Fotografie 1904 i b.d. (3) k. 2–4, na k. 2–3 portrety Luka, na k. 4 fotografia zbiorowa przedstawiająca: Józefę Albinowską, Marylę Wolską, Beatę Wolską, Wandę Młodnicką, Ludwika Wolskiego, Ostapa Ortwina, Stanisława Muellera, J[ózefa] Ruffera, Leopolda Staffa, na odwrocie opis fotografii.

3. Klepsydry Ludwika Wolskiego 1919 (3) k. 5–8, na k. 5 fotografia rękopisu Wandy Młodnickiej, na k. 6–8 druki.

4. Czasopisma i wycinki prasowe z artykułami dotyczącymi Ludwika Wolskiego lub zawierającymi wzmianki o nim: Marya Jehanne Wielopolska-Janowska, *W odpowiedzi na krążące oszczerstwa* k. 9, „Gazeta Poranna" 1919, nr 4664 oraz *Jul. Starkel – Lud. Wolski i Towarzysze* k. 11, w obrębie „Gazety Wieczornej" 1919, nr 4665 k. 10–17; *Odwaga i moc charakteru* k. 18, „Kurjer Poznański" z 29 VII 1936.

Na k. I, 9–10 notatki M. Pawlikowskiego, na k. 4v notatki różnych rąk.
Fotografia na k. 4 reprodukowana [w:] M. Wolska, B. Obertyńska, *Wspomnienia*. Warszawa 1974, fot. 76.
Dawna sygnatura AP 139.
Akc. 148/04.

11615 III. *Pol. 1904–1915, II poł. XX w. 30×21 cm i mniej. K. 16.*

Fragmenty twórczości literackiej i przekładowej Ludwika (Luka) Wolskiego.

1. „Wycieczka do Bubnisk", opowiadanie 1904 k. 1–2, przy tym na k. 3 szkic ołówkiem.

2. Cykl 4 wierszy b.tyt., Perepelniki 1915 k. 4–9, na k. 4 brulion ręką Zofii Bączkowskiej, na k. 5–7 kopia maszynowa, na k. 8–9 fotokopie z druku.

Druk. *Ludwik Wolski (ze spuścizny pośmiertnej)* [w:] *W obronie Lwowa i wschodnich kresów: polegli od 1-go listopada 1918 do 30-go czerwca 1919 r.* Lwów 1926, s. 160–161.

3. „Z chińskiej wojennej liryki przełożył Ludwik Wolski" b.d. k. 10–16, w tym: na k. 11 „Skarga gwardyi" z księgi *Schi-King*, na k. 12 „Pieśń żołnierska" z księgi *Schi-King*, na k. 13 „Zmarłemu wojownikowi" Kong-Fu-Tse, na k. 14 „Rozkaz przed bitwą" Tsui Tae, na k. 15 „Biała i czerwona róża" Li-Taj-Pe, na k. 16 „Przekleństwo wojny" Li-Taj-Pe, maszynopisy.

Druk. *Z chińskiej liryki wojennej.* [z j. niemieckiego] Przełożył Ludwik Wolski „Maski" 1918, z. 11.

Na k. 4–5, 8v, 9v notatki M. Pawlikowskiego.
Dawne sygnatury AP 58, AP 139.
Akc. 149/04.

11616 IV. *Pol. 1915–1917. 12 listów. 34×21 cm i mniej. K. 21.*

Fragment korespondencji i listów Ludwika (Luka) Wolskiego z lat 1915–1917.

1. Korespondencja. Listy następujących:
[Z a w i s z a - G ą s i o r o w s k a ?] Zofia b.d. k. 1, zachowany znaczek. — NN 1915 i b.d. (2) k. 2–3, zachowane znaczki.

2. Listy do następujących:
P a w l i k o w s k i Jan [Gwalbert Henryk] 1915 k. 4. — Z a w i s z a - G ą s i o r o w s k a Z[ofia] 1917 k. 5, zachowane znaczki. — Z a w i s z y n a Maria z Wolskich 1915–1917 i b.d. (7) k. 6–21, dopiski: na k. 12v Babci z Zaświecia [Wandy Młodnickiej], na k. 13 Dziodzi [Beaty Obertyńskiej], na k. 13v Leli [Anieli Wolskiej] oraz podpisy Emilii Strowskiej i Juliusza [Wolskiego], na k. 7v i 10v dopiski nieustaloną ręką, na k. 8, 11 koperty ze znaczkami.

Dawna sygnatura AP 139.
Akc. 150/04, 149/05.

11617 IV. *Pol. 1919–1967. 34,5×24,5 cm i mniej. K. 11.*

Fragment papierów Kazimierza Wolskiego z lat 1919–1967.

1. Odpis wniosku o nadanie Orderu Virtuti Militari 1932 k. 1, maszynopis.
2. Klepsydra Kazimierza Wolskiego 1967 k. 2, druk.
3. Fotografia zbiorowa przedstawiająca: Ludwika Wolskiego, W. Szczepanoskiego [?], Kazimierza Wolskiego, Zdzisława (Gross) Grzymirskiego, Tadeusza Odrzywolskiego b.d. k. 3, na odwrocie opis.
4. Notatka prasowa na temat dokonań frontowych Kazimierza Wolskiego pt. *Bohaterowie walk wołyńskich* k. 6v, w obrębie „Żołnierza Polskiego" 1919, nr 21 k. 4–7.

Ponadto odpis fragmentu listu żony Kazimierza, Anny z Sozańskich Wolskiej do córki Róży Marii (Rozmarynki) Wolskiej 1936 k. 8–11, kopia maszynowa.

Notatki M. Pawlikowskiego i M. Wolskiej.
Dawna sygnatura AP 137.
Akc. 146/04.

11618 III. *Pol. Po 1919. 28,5×22 cm. K. 20 (s. 1–40).*

Kazimierz Wolski: Wspomnienia z lat 1918–1919.

Wspomnienia z okresu służby wojskowej s. 1–40, maszynopis z nielicznymi odręcznymi poprawkami.

1. „5 p. Ułanów (Soroki–Żmerynka–Niemirów)".
2. „Listopad 1918".
3. „Puginki (6 luty 1919)".

Zachowana oryginalna paginacja.
Dawna sygnatura AP 137a.
Akc. 147/04.

11619 IV. *Pol., ang., franc. 1951–1953. 33,5×21 cm i mniej. K. 75.*

Dokumentacja wynalazku Kazimierza Wolskiego – maszyny do sortowania ziaren.

I. Papiery związane ze staraniem o patent.

1. Formularz patentowy 1951 k. 1–2, druk częściowo ręcznie wypełniony.

2. „Kopia podania o patent szwajcarski" 1952 k. 3–15, kopia maszynowa z odręcznymi notatkami Kazimierza Wolskiego. Na k. 16–22 załączone schematy oraz fotografie maszyny.

3. Specyfikacja patentu 1952 k. 23–35, kopia maszynowa.

II. Fragment korespondencji pełnomocnika K. Wolskiego, Aleksandra Krzeczunowicza w sprawie uzyskania patentu. Listy następujących:
„E. B l u m & C o.", Patentanwalts-Bureau, Zurych 1952 (3) k. 36–56, w tym na k. 38–55 załączona jedna z wersji specyfikacji patentu. — „R e d d i e & G r o s e", Chartered Patent Agents, Londyn 1952–1953 (5) k. 57–62. — W o l s k i Kazimierz 1952–1953 i b.d. (11) k. 63–75.

Dawna sygnatura AP 524.
Akc. 145/04.

11620 II. *Pol. XIX w. 21×21,5 cm i mniej. K. II, 125 (s. 1–250), w tym 4 niezapis. Opr. tekt.*

„Poezje Jana Ściborskiego".

Zbiór wierszy b.d. s. 1–237, na s. 245–247 spis rzeczy, pismo nieustalonej ręki. Przy tym na luźnej karcie s. 249–250 wiersz inną ręką b.tyt., inc. „Przed siwym włosem czapkę zdejm..." b.d.

Tytuł wzięty z notatki M. Wolskiej na k. 1v, tam również informacja o autorze i proweniencji rękopisu.
Wiersze J. Ściborskiego zob. także rkp. BJ 7066 IV; rkp. Bibl. Ossol. 13080 II.
Zachowana oryginalna paginacja.
Uszkodzone s. 57–58.
Druk. wiersz na s. 51–66 (inna redakcja) pt. [J. Ściborski], *Wróżka z Pacanowa, czyli nowa Kabała z kart francuzkich pociągnięta.* Lwów 1849; wiersz na s. 189–198 (inna redakcja) pt. [J. Ściborski], *Nasza Jejmość, czyli Baby Wielkanocne.* Lwów 1855.
Rkp. BJ 11620 II–11622 II zawierają papiery Jana Ściborskiego znalezione w 1917 r. w Perepelnikach.
Dawna sygnatura AP 473.
Akc. 284/04.

11621 II. *Pol. I poł. XIX w. 21,5×17 cm. K. II, 230, w tym 2 niezapis. Opr. tekt.*

„Poezyje Jana Ściborskiego (Pustelnika), później męża Marceli z Padlewskich, własne i przepisywane w okresie r. 1833–4".

Autografy wierszy Jana Ściborskiego oraz odpisy jego ręką utworów różnych autorów b.d. k. 1–230. Wiersze Ściborskiego podpisane przez autora, przemieszane

z utworami autorów polskich oraz przekładami i naśladownictwami z Gottfrieda Augusta Bürgera, Johanna Wolfganga Goethego, Olivera Goldsmitha, Carla Theodora Körnera, Ludwika Teobalda Kosegartena, Friedricha Schillera, Waltera Scotta. Wiersze m.in. następujących:
Borkowski Aleksander Dunin k. 5–6v. — Borkowski Józef Dunin k. 195–196. — Brodziński Kazimierz k. 131v, 143. — Chodźko Aleksander k. 40–41. — Cywiński S. k. 77–79. — Gorecki Antoni k. 7–8, 18. — Gosławski Maurycy k. 105–106v. — Kamiński Jan Nepomucen k. 153–158, 193–194v. — Kochanowski Jan k. 43. — Korsak Julian k. 38–39v. — Korzeniowski Józef k. 173–188. — Kowalski Franciszek k. 89–92. — Krasicki Ignacy k. 8, 73–74v. — Kunaszowski Hieronim k. 74v–76v. — Magnuszewski Dominik Gonzaga k. 52v. — Niemcewicz Julian Ursyn k. 132–134, 188v–192v, 199–204. — Odyniec Antoni Edward k. 12v–14, 145v–150v, 158–164v. — Pol Wincenty k. 205–209v. — Rościszewski Adam k. 82. — Sienkiewicz Karol k. 223. — Słowacki Juliusz k. 71–72. — Zaleski Józef Bohdan k. 144–145. Na k. 215–221 fragment poematu dramatycznego „Młodzieniec" Dominika Gonzagi Magnuszewskiego. Na k. 227–230 „Spis rzeczy w tym tomie zawartych".

Na k. 73, 74v, 77, 89, 105 nuty. Na k. 9–10v poprawki i dopiski ołówkiem ręką J. Ściborskiego.

Na k. 43v, 131v, 134 dopiski M. Wolskiej, na k. 118v, 152v dopiski nieustaloną ręką.
Druk. Wiersz na k. 118 „Lamus" T. 1: 1908–1909, s. 132–133.
Prow. jak przy sygn. 11620 II.
Dawna sygnatura AP 473.
Akc. 285/04.

11622 II. *Pol. I poł. XIX w. 23,5×19 cm i mniej. K. 102, w tym 1 niezapis. Opr. płsk.*

„Zbiór różnych myśli i wierszów".

Zbiór wierszy, cytatów i fragmentów utworów dramatycznych k. 1–102, częściowo przepisanych z prasy codziennej, prawdopodobnie w I poł. XIX w. Utwory m.in. następujących: Ludwik Adam Dmuszewski, Alojzy Feliński, Aleksander Fredro, Ksawery Godebski, Antoni Gorecki, Ignacy Humnicki, Stanisław Jaszowski, Franciszek Karpiński, Jan Kochanowski, Kajetan Koźmian, Ignacy Krasicki, Adam Mickiewicz, Julian Ursyn Niemcewicz, Szymon Szymonowic, Ignacy Tański, Franciszek Wężyk, Tymon Zaborowski. Pismo różnych rąk.

Na wewnętrznej stronie okładki i wielu kartach notatki ołówkiem ręką M. Pawlikowskiego.
Na k. tyt. i oprawie inicjał T.S.
Uszkodzone k. 1, 26, 30, 55; pomiędzy k. 18–19, 21–22, 25–26, 29–30, 31–32, 32–33, 34–35, 38–39 resztki wyciętych kart.

Prow. jak przy sygn. 11620 II.
Dawna sygnatura AP 474.
Akc. 286/04.

11623 III. *Łac. 1600. Dokument papierowy. 20×31 cm. K. 2, w tym 1 niezapis.*

Zygmunt III król polski poleca wszystkim osobę swego kapelana, czcigodnego Ruggierio Salomonio [Ruggierius Salomonius] podczas jego podróży do Włoch.

Dokument datowany: Warszawa, 11 września 1600, opatrzony własnoręcznym podpisem i pieczęcią wystawcy.

Pieczęć na k. 1.
Dawna sygnatura AP 483.
Akc. 176/04.

11624 IV. *Pol. 1673. Dokument papierowy. 32×21,5 cm i mniej. K. 3, w tym 1 niezapis.*

Michał [Korybut Wiśniowiecki] król polski nakazuje zwrot trzech chłopów w arendzie wiśniowieckiej, po zmarłym urodzonym Mikołaju Pogurskim urodzonemu Janowi Konarzewskiemu.

Dokument datowany: Warszawa, 29 sierpnia 1673, opatrzony własnoręcznym podpisem wystawcy.

Ślady po pieczęci na k. 1–2.
Dokument po konserwacji, przechowywany w tekturowej teczce obciągniętej bordowym aksamitem.
Dokument z papierów rodzinnych Paszkowskich zob. rkp. BJ 11625 IV.
Dawna sygnatura AP 3.
Akc. 178/04.

11625 IV. *Pol. i rjęz. 1805–1957. 43,5×52 cm i mniej. K. 83, w tym 10 niezapis.*

Papiery rodzinne Paszkowskich herbu Zadora.

I. Drzewa genealogiczne Paszkowskich (6) k. 1–7, w tym: na k. 1–3 potomków Jana Paszkowskiego, na k. 4–7 zstępnych jego wnuka, Władysława. Przy tym na k. 8 notatka nt bp. Michała Paszkowskiego, na k. 9 „Metryka domowa" z informacjami nt dzieci Władysława i Oktawii z Dierżków Paszkowskich.

II. Odpisy urzędowe dokumentów oraz fragment korespondencji Paszkowskich różnych linii.

1. Potwierdzenie w 1678 r. przywileju [Konstantego] Paszkowskiego, podstolego mścisławskiego, na wsie Wieremieyki i Szawienice oraz Karola Kazimierza Paszkowskiego na wieś Rabowicze 1836 k. 10–11.

2. Podział majątku m.in. wsi Wieremieyki i Szawienice w 1721 r. pomiędzy dzieci Konstantego Paszkowskiego: Pawła, Michała i Małgorzatę Paszkowskich b.d. [XIX w.] k. 12–13.

3. Potwierdzenie szlachectwa w 1784 r. Ignacego, Tomasza i Onufrego Paszkowskich, synów Jana i Ewy z Sosnowskich, wnuków Pawła 1805 k. 14–16.

4. List Brunona i Rajmunda Paszkowskich do rodziców [Tomasza i Antoniny z Moczulskich] 1814 k. 17–18, na k. 17v dopisek Władysława Paszkowskiego, na k. 18 Edwarda Bilińskiego.

5. Potwierdzenie wpisania Tomasza Paszkowskiego do 1-szej części Szlacheckiej Rodosławnej Księgi 1817 k. 19–20. Przy tym kopia dekretu potwierdzającego przeniesienie Paszkowskich z 1-szej do 6-tej części księgi 1837 k. 21–22.

6. List pochwalny szkoły powiatowej barskiej [Bar] dla Piotra Paszkowskiego 1818 k. 23–24.

7. Odpis metryki chrztu w 1841 r. Michaliny Janiszewskiej, wnuczki Onufrego Paszkowskiego 1871 k. 25.

8. Zawiadomienie Komisji Rządowej Sprawiedliwości w Warszawie dla Dominika Paszkowskiego w sprawie jego dłużnika 1848 k. 26–27.

III. Papiery rodzinne Władysława i Oktawii Paszkowskich oraz ich dzieci.

1. Odpis świadectwa chrztu w 1805 r. Władysława Paszkowskiego 1816 k. 28–29. — Zapis wzajemnego dożywocia Władysława i Oktawii Paszkowskich 1839 k. 30–31.

2. Papiery Mieczysława Paszkowskiego.
Wyciąg z metryki chrztu w 1836 r. 1854 k. 32–33. — Świadectwo ukończenia gimnazjum w Kamieńcu Podolskim 1854 k. 34. — List M. Paszkowskiego do NN Tadeusza 1872 k. 35–36. Przy tym dokumenty krewnego Anny z Woronieckich Mieczysławowej Paszkowskiej – Henryka Woronieckiego: na k. 37–38 nadanie Krzyża Wojskowego Polskiego Złotego 1831, podpis. [Samuel] Różycki i na k. 39 świadectwo ubóstwa 1836.

3. Papiery Jarosława Paszkowskiego.
Wyciąg z metryki chrztu w 1841 r. 1897 k. 40–41. — Paszport 1861 k. 42–50. — List od NN Stanisława 1914 k. 51.

4. Papiery Włodzimierza Paszkowskiego.
Dokument aresztowania 1863 k. 52. — Listy W. Paszkowskiego w sprawie odzyskania wsi Przymoszczenica i Martynówka, skonfiskowanych po powstaniu styczniowym Władysławowi Paszkowskimu do następujących: [Ł ę g o w s k a z Paszkowskich? Izabela] Iza 1920 k. 53–60, w tym załączone: na k. 55–56 list Włodzimierza Paszkowskiego do córki [Oktawii Małysz-Fedorcewej] oraz dwa oświadczenia w sprawie skonfiskowanego majątku: na k. 57–58 [szwagra] Henryka Piątkowskiego, sygnowane przez niego oraz innych krewnych Paszkowskich: Adria-

na Bieńkiewicza, Lucynę Stadnicką i Natalię Dierżkównę, na k. 59–60 Włodzimierza z jego odręcznym podpisem. — [W i t k o w s k a z Paszkowskich] Zofia 1920 (3) k. 61–68, przy tym na k. 69 list NN Tadeusza do Zofii [Witkowskiej?] b.d.

IV. Fotografie: na k. 70 Roberta Witkowskiego i Tadeusza Paszkowskiego [?], syna Anny z Woronieckich Paszkowskiej b.d.; na k. 71 Władysława Paszkowskiego, syna Mieczysława 1937; na k. 72–75 fotografie z pogrzebu Władysława Paszkowskiego 1937, fotografie opisane na odwrocie ręką Z. Witkowskiej. Przy tym na k. 76 koperta zaadresowana do Wandy Pawlikowskiej.

V. Materiały dotyczące przekazania papierów Paszkowskich do Archiwum Pawlikowskich: list Zofii Witkowskiej do Wandy Pawlikowskiej 1951 k. 77 oraz notatki Michała Pawlikowskiego 1957 i b.d. k. 78–79.

Ponadto: 4 obligacje Skarbu RP 1931 k. 80–83.

Na k. 78 koperta z napisem „Papiery rodzinne Paszkowskich i różne dokumenty Zosi 1/5 [1]936".
Pieczęcie na k. 23, 31v, 34, 37, 39.
Uszkodzone k. 2–3, 14–16, 21–22, 25, 30–31, 34.
Papiery rodzinne Paszkowskich przekazane zostały w 1951 r. na ręce Wandy Pawlikowskiej przez Zofię z Paszkowskich Witkowską, córkę Jarosława Paszkowskiego. Rodzina Paszkowskich była spowinowacona z Pawlikowskimi poprzez Helenę z Dzieduszyckich Mieczysławową Pawlikowską, wnuczkę po kądzieli Onufrego Paszkowskiego. Zob. także rkp. BJ 11624 IV.
Dawna sygnatura AP 255.
Akc. 179/04.

11626 IV. *Pol., łac., niem. 1745–1853. 39×24 cm i mniej. K. 44, w tym 4 niezapis. Poszyt i luźne karty.*

Papiery rodzinne i majątkowe Stańskich.

I. Papiery rodzinne Stańskich.

1. Wypis z ksiąg grodzkich bieckich plenipotencji Zofii z Gaszyńskich Stańskiej dla męża Stanisława Stańskiego 1745 k. 1–2.

2. Wypis z ksiąg grodzkich czchowskich plenipotencji Zofii z Gaszyńskich Stańskiej dla syna Józefa Stańskiego 1778 k. 3–4.

3. Wypis z ksiąg grodzkich sądeckich oblat z lat 1784–1805 plenipotencji wydanych w latach 1717–1782 przez rodzinę Stańskich 1814 k. 5–6.

4. Odpis metryki chrztu w 1791 r. Antoniego Onufrego Stańskiego 1833 k. 7–8.

5. Odpis metryki chrztu w 1821 r. Stanisława Ignacego Stańskiego 1842 k. 9.

6. Odpis metryki chrztu w 1835 r. Michaliny Maksymiliany Trzetrzewińskiej 1839 k. 10–11.

7. Poświadczenie służby wojskowej Franciszka Stańskiego w latach 1809–1811 w 8. Pułku Piechoty Księstwa Warszawskiego 1853 k. 12–13.

II. Dokumenty majątkowe dotyczące dóbr należących do rodziny.

1. Dokumenty dotyczące spraw majątkowych wsi Chomranice i jej właścicieli Ulatowskich 1779–1797 (5) k. 14–22.

2. Akt darowizny wsi Chomranice przez ks. Marcina Trzetrzewińskiego siostrzeńcowi Stanisławowi Stańskiemu 1836 k. 23–24.
3. Dokumenty dotyczące spraw majątkowych wsi Gurowa i jej kolejnych właścicieli: Stadnickich, Hołubowiczów, Stańskich 1811–1850 (4) k. 25–32.
4. Kwit wystawiony przez Szczepana Żuka Skarszewskiego potwierdzający kupno dóbr Lipie przez Antoniego Stańskiego 1838 k. 33–34.
5. Dokumenty dotyczące spraw majątkowych dóbr Glinik i ich kolejnych właścicieli: Duninów, Stańskich, Hołubowiczów 1842–1843 (2) k. 35–38.
6. Różne papiery majątkowe Stańskich 1840–1848 (3) k. 39–44.

Pieczęcie na k. 1v, 5v, 7, 9–10, 15, 16–16v, 20, 22, 23v, 26v–27, 29v, 31, 33v, 36, 39v, 41.
Uszkodzone k. 2, 22.
Dawna sygnatura AP 605.
Akc. 197/04.

11627 IV. *Pol. i rjęz. 1826–1876. 36×44 cm i mniej. K. 62, w tym 9 niezapis. Poszyty i luźne karty.*

Papiery Kajetana Stańskiego z lat 1826–1876.

I. Dokumenty osobiste.
1. Odpis metryki urodzenia w r. 1805 Kajetana Stańskiego 1828 k. 1–2.
2. Świadectwa szkolne z lat 1826–1827 (2) k. 3–4.
3. Potwierdzenia ukończenia studiów medycznych i odbycia praktyki zawodowej 1840–1849 (4) k. 5–12.
4. Dyplom potwierdzający nadanie odznaczenia Médaille d'Honneur 1848 k. 13.
5. Dyplom Towarzystwa Lekarskiego Warszawskiego 1852 k. 14, podpis. Jan Bącewicz, A[ntoni] Kryszka.
6. Patent mianowania na członka czynnego założyciela „Towarzystwa Paryzkiego Lekarzy Polskich" 1858 k. 15, podpis. S[eweryn] Gałęzowski, A[ntoni] Hłuszniewicz, [Adam] Raciborski.
7. Potwierdzenie wyboru na członka zwyczajnego Towarzystwa Historyczno-Literackiego w Paryżu 1867 k. 16, podpis. W[ładysław] Czartoryski, Teod[or] Morawski, L[udwik] Bystrzonowski, gen. W[ładysław] Zamoyski, Eus[tachy] Januszkiewicz, [o. Walerian] Kalinka.
8. Dyplom za zasługi podczas oblężenia Paryża w latach 1870–1871 k. 17.
9. Dyplomy potwierdzające nadanie brązowego krzyża „Le Conseil de la Française de Secours aux Blessés des Armées de terre et de mer" 1871 (2) k. 18–19.
10. Pisma potwierdzające nadanie tytułu Kawalera Orderu Legii Honorowej 1872 (2) k. 20–23.
11. Pismo Institut de France – Académie des Science informujące o przyznaniu K. Stańskiemu nagrody w Konkursie Bréant 1876 k. 24.

II. Materiały różne.

1. Protokół autopsji zwłok Klementyny Hoffmanowej 1845 k. 25–27, ręką K. Stańskiego.

2. Rachunki wpływów Kajetana Stańskiego 1855–1873 (4) k. 28–59, poszyty z odręcznymi spisami pacjentów K. Stańskiego.

3. Kontrakt najmu mieszkania przez K. Stańskiego w Paryżu 1868 k. 60–61.

4. Kartki żywnościowe z czasów oblężenia Paryża 1870–1871 k. 62, druk.

Fragmenty dawnej numeracji dokumentów.
Pieczęcie na k. 1, 3–4, 14, 16.
Dyplom pergaminowy zob. Aneks Dypl. 639.
Odznaczenia do dokumentów na k. 18–19, 20–23 zob. rkp. BJ 11628 I.
Dawna sygnatura AP 605.
Akc. 198/04.

11628 I. *Pol., franc. XIX w. 13×4 cm i mniej. K. 4.*

Ordery i odznaczenia Kajetana Stańskiego.

1. Koperta k. 1, zawiera Order Kawalerski Legii Honorowej 1870.

2. Koperta k. 2, zawiera krzyż „Société Française de Secours aux Blessés des Armées de Terre et de Mer 1870–1871".

3. Koperta k. 3, zawiera medalion pamiątkowy Republiki Francuskiej „Au Cen Stanski médecin, dévoument aux blessés, juni 1848".

4. Koperta k. 4, zawiera medalion pamiątkowy „Towarzystwo Paryzkie Lekarzy Polskich" Nr 17.

Dawna sygnatura AP 605.
Akc. 199/04.

11629 III. *Pol., franc. 1832–1879. 49 listów, 4 załączniki. 31×21,5 cm i mniej. K. 96, w tym 10 niezapis.*

Korespondencja i listy Kajetana Stańskiego z lat 1856–1879.

1. Korespondencja. Listy następujących:
Barzykowski [Stanisław?] 1862 i b.d. (2) k. 1–3, na k. 2 koperta. — Commissaire de Police Paris 1861 k. 4, podpis. Eug[ène] Blanche. — Czartoryska A[nna] b.d. k. 5–6. — Czartoryska Marcelina 1862 i b.d. (2) k. 7–9. — Czartoryski A[dam Jerzy] b.d. k. 10–11. — Czartoryski W[itold Adam] 1861 i b.d. (2) k. 12–15, na k. 12 pismo nieustalonej ręki i podpisany także Wł. Czartoryski. — Czartoryski Wł[adysław] 1859–1863 (2) k. 16–

–19. — Dembiński Henryk 1859 k. 20–21. — Grocholska Wanda b.d. k. 22, bilet wizytowy. — Grocholski X[awery] 1860 k. 23–24. — Institution des Diaconesses, Paryż 1858 (2) k. 25–30, podpis. m.in. C[aroline] Malvesin, E. Vermeil, L. Valletie, na k. 27, 30 koperty. — Mairie de Montfermeil b.d. k. 31–32. — Morawski [Teodor] b.d. k. 33–35, na k. 35 koperta. — Ostrowski Krystyn 1858 i b.d. (2) k. 36–38. — La Philanthropie Commerciale & Industrielle du Département de la Seine, Paryż 1878 k. 39, podpis. G[ustave] Jacqz. — Pustowojtoff Henryka b.d. k. 40–41. — Rodakowski Henryk 1863 k. 42. — Société Médicale, Paryż 1856 k. 43–44, podpis. J. Boucard. — Zamoyski [Władysław gen.] 1860 k. 45–46. — Listy nieustalonych autorów 1844–1879 i b.d. (6) k. 47–58.

2. Listy do następujących:
[Czartoryski Adam Jerzy] książę 1858 k. 59. — Zdanowski Teodor 1870–1874 (15) k. 60–90, na k. 62, 75, 84 koperty.

Przy tym:

1. Bilety wizytowe następujących:
Działyńska [Izabella?] z Czartoryskich k. 91. — Thiers k. 92. — Witkowski Władysław k. 93. — Zaleski Bronisław k. 94.

2. Listy do Teodora Morawskiego następujących:
Ostrowski [Antoni Jan] 1833 k. 95. — NN 1832 k. 96.

Uszkodzona k. 32.
Dawna sygnatura AP 605.
Akc. 198/04, 200/04.

11630 III. *Pol., franc. 1879–1905. 31×22,5 cm i mniej. K. 37, w tym 7 niezapis. Poszyt i luźne karty.*

Papiery związane ze zgonem Kajetana Stańskiego.

1. Testament Kajetana Stańskiego 1879 k. 1–8, poszyt, na k. 6v podpis. notariusz [Alfred] Chatelain.

2. Rachunki spadkowe 1879 (4) k. 9–14.

3. Rachunki związane z pochówkiem Kajetana Stańskiego i wykonaniem nagrobka 1879–1905 (4) k. 15–18.

4. Fragment korespondencji Teodora Zdanowskiego w sprawie spadku po Kajetanie Stańskim. Listy następujących:
Batardy 1881 k. 19–20, na k. 20 koperta. — Chatelain Alfred 1879–1880 (9) k. 21–37, na k. 36 koperta ze znaczkami.

Dawna sygnatura AP 605.
Akc. 201/04.

11631 IV. *Pol. i rjęz. 1758–1886. 39×24 cm i mniej. K. 35, w tym 3 niezapis. Poszyt i luźne karty.*

Papiery majątkowe i rodzinne Zdanowskich i ich krewnych Gostkowskich.

1. Dokumenty dotyczące spraw majątkowych dóbr Jarczowa i ich kolejnych właścicieli: Gostkowskich, Stadnickich, Zdanowskich 1758–1826 (3) k. 1–8.
2. Metryka zgonu Justyny Walentyny Gostkowskiej 1843 k. 9–10.
3. Dokumenty dotyczące spraw majątkowych Teodora Zdanowskiego m.in. dóbr Lipie 1849–1886 (10) k. 11–33.
4. Klepsydra Teodora Beliny Zdanowskiego 1882 k. 34–35, druk.

Pieczęcie na k. 1v, 5v, 7, 13.
Uszkodzone k. 3–6, 13–16, 25–26.
Dawna sygnatura AP 605.
Akc. 202/04.

11632 I. *Pol., franc. XIX w. 27 fotografii. 11×15,5 cm i mniej. K. 27.*

Fotografie ze zbiorów Stańskich i Zdanowskich.

1. Fotografie następujących:
Barzykowski Stanisław k. 1. — Błędowski [Franciszek?] k. 2. — Błotnicki [Hipolit?] k. 3. — Czartoryska Władysławowa [Maria z domu Amparo Desamparados Muñoz] k. 4. — Czartoryski [Adam Jerzy] z synami Witoldem i Władysławem k. 5. — Czartoryski [Adam Ludwik] k. 6. — Czartoryski [Władysław] k. 7. — Grocholski [Adolf Norbert Erazm] i jego siostra [Maria] W[itoldowa] Czartoryska k. 8. — Krajewski Marceli k. 9. — Lawrence gen. k. 10. — Leliwa Aleksander k. 11. — Niemcewicz Ur[syn] k. 12. — Skrzyński Aleksander k. 13. — Stadnicki Eustachy k. 14. — Stańska k. 15. — Stański [Antoni?] k. 16. — Schmid por. k. 17. — Trembecka Zofia k. 18. — Trzaska-Woytkowski Adolf k. 19. — Walewski k. 20. — Zarczyńscy k. 21. — Fotografie nieustalonych osób (4) k. 22–25.
2. Fotografie zbiorowe (2) k. 26–27, na k. 26v nazwiska osób przedstawionych na fotografii: [Zygm?]unt Rogoyski, Rylski, [Kon]stanty Rey, Romaszkan, [Edm?]und Romer, [Zygm?]unt Grotowski, Zaklika, [Mie]czysław Pietruski, [Sta]nisław Terlecki, [Wik]tor Piwocki, [Ma]urycy Dzieduszycki, [Sta]nisław Dunikowski, Józef Sułkowski, Gustaw Uyeski, Zdanowski; na k. 27 grupa nieustalonych osób.

Nazwiska na fotografiach zapisane rękami różnych, nieustalonych osób.
Uszkodzona k. 26.
Dawna sygnatura AP 605.
Akc. 203/04.

11633 IV. *Pol., łac. 1705–1882, XX w. 87×133,5 cm i mniej. K. I, 36, w tym 2 niezapis.*

Papiery Trojackich. Najstarsze dokumenty i materiały genealogiczne.

1. Papiery dawnych właścicieli dóbr Pniów.

Regesty rzeczy pozostałych po Aleksandrze z Sulmirskich Puzyninie 1705–1723 i b.d. (3) k. 1–12, na k. 9 podpis Michała Puzyny. — Pismo Antoniego Potkańskiego do Jana i Konstancji z Puzynów Rostkowskich w sprawie Pniowa 1765 k. 13. — Regestr rzeczy po Konstancji z Puzynów Rostkowskiej 1774 k. 14–21. — Akt przekazania przez Zofię z Czetwertyńskich Slizniową [Ślizień] wsi Pniów Rafałowi i Tekli Slizniom [Śliźniom] 1783 k. 22–23.

Przy tym odezwa komitetu budowy kościoła w Pniowie b.d. k. 24–25, druk.

2. Materiały genealogiczne.

„Drzewo genealogiczne Trojackich i Matczyńskich" k. 27, autorstwa Michała Pawlikowskiego, na k. 27v układ pomieszczeń w nieustalonym dworze. Przy tym na k. 28–29 notatki genealogiczne jego ręką dotyczące m.in. Okrzyc Orzechowskich i Krasickich z Krasiczyna. — Tablice rodowe Matczyńskich (2) k. 30–31, pismo Anieli Matczyńskiej i innych rąk, notatki oraz dedykacja Anieli Matczyńskiej dla Marcjanny z Matczyńskich Trojackiej 1876.

Ponadto na k. 32 „Spis kilku przedmiotów, jakie prócz papierów rodzinnych znajdują się w Medyce u M. Pawlikowskich po Rodzinie Jaxa-Gryf Trojackich", ręką Michała Pawlikowskiego.

3. Fotografie kościoła w Warężu ufundowanego przez Marka Matczyńskiego (3) k. 33–35, na odwrotach notatki m.in. Karola Łomnickiego, Michała Pawlikowskiego 1882 i b.d. Przy tym na k. 36 koperta z fragmentami starej tkaniny.

Na k. 1 notatki M. Pawlikowskiego.
Pieczęć na k. 9.
Uszkodzone k. 11–13, 22, 27, 28, 32.
Papiery Trojackich (rkp. BJ 11633 III–11649 III) otrzymał Michał Pawlikowski w latach 1905–1906 od Seweryny z Trojackich Trojackiej (zob. rkp. BJ Akc. 122/05).
Dawne sygnatury AP 438, AP 443.
Akc. 180/04.

11634 IV. *Rjęz. 1799–1869. 51×54,5 cm i mniej. K. X, 107, w tym 5 niezapis.*

Papiery Trojackich. Dokumenty osobiste i spadkowe. Cz. 1.

I. Dokumenty osobiste Ignacego Trojackiego, syna Michała i Zuzanny z Baniewskich 1799–1869 (6) k. 1–13, w tym: na k. 1–2 odpis metryki chrztu w 1760 r. 1869, na k. 3–4 umowa przedślubna dotycząca przekazania majątku Ignacemu Trojackiemu przez Teresę Chojnacką 1799, na k. 5–9 dokumenty dotyczące poświadczenia

szlachectwa 1867 i b.d. (3), na k. 10–13 „expens z massy po ś.p. Ignacem Trojackiem" b.d.

II. Dokumenty osobiste Tomasza Trojackiego, syna Michała i Zuzanny z Baniewskich 1817–1840 (2) k. 14–17, w tym: na k. 14–15 odpis metryki chrztu w 1764 r. 1817, na k. 14v dopisek o poświadczeniu zgodności z oryginałem 1840, na k. 16–17 dokument potwierdzający szlachectwo 1839, duplikat.

III. Papiery Maksymiliana Trojackiego, syna Tomasza i Marianny (Marii) z Kobrów.

1. Odpis metryki chrztu w 1797 r. 1838 k. 18, z potwierdzeniem autentyczności podpisu 1839.

2. Obrachunek pomiędzy Maksymilianem Trojackim i jego siostrą Anną z Trojackich Lewińską ze schedy po Michale Sroczyńskim 1830 k. 19–22, podpis. m.in. Jan Lewiński, Maksymilian Trojacki.

IV. Pozew sądowy Marcjanny (Marciny) Trojackiej, córki Antoniego Matczyńskiego i Anny z Kobrów dotyczący spraw spadkowych 1836 k. 23–24.

V. Odpis metryki chrztu w 1801 r. Anny Trojackiej [później Lewińskiej], córki Tomasza i Marianny (Marii) z Kobrów 1819 k. 25–26. Przy tym na k. 27 dokument o wystąpieniu ze służby wojskowej z c.k. armii Antoniego Lewińskiego 1855.

VI. Papiery Artura (Maksymiliana) Trojackiego, syna Maksymiliana i Marcjanny (Marciny) z Matczyńskich.

1. Dokumenty osobiste 1847–1867 (5) k. 28–36, w tym m.in.: na k. 28–29 odpis metryki chrztu w 1821 r. 1847, na k. 32–33 prośba o wystawienie świadectwa moralności 1858, na k. 34–35 świadectwo ubóstwa 1858.

2. Dokumenty, głównie w języku węgierskim, dotyczące służby w 7. Pułku Huzarów w randze kapitana 1849 (19) k. 37–83, w tym m.in.: na k. 57 skład osobowy 7. Pułku Huzarów, na k. 59–83 dwa notatniki 1849, zawierające m.in. rozkazy dzienne, mowę wygłoszoną przez Lajosa Kossutha w Widin 29 października 1849 r. Przy tym na k. 84–90 wycinki prasowe z „Kőzlőny. Hivatalos lap" 1848 nr 197, 1849 nr 113, nr 148 i b.d. (4).

3. Dokumenty związane z represjami wobec Trojackiego jako jeńca wojennego 1849–1868 (5) k. 91–97.

4. Notes z zapiskami wydatków z lat 1851–1853 k. 98–107.

Na k. I, III, V, VII, IX, Xv notatki M. Pawlikowskiego.
Pieczęcie na k. 3, 14v, 17v, 18, 25, 28, 36, 40, 44, 94.
Uszkodzone k. 18, 27, 47, 56, 90.
Prow. jak przy sygn. 11633 IV.
Dawna sygnatura AP 439.
Akc. 181/04.

11635 IV. *Pol., łac., niem. 1819–1876. 39×29,5 cm i mniej. K. IV, 51, w tym 2 niezapis.*

Papiery Trojackich. Dokumenty osobiste i spadkowe. Cz. 2.

1. Odpis metryki chrztu w 1826 r. Lucjana Trojackiego, syna Maksymiliana i Marcjanny (Marciny) z Matczyńskich 1855 k. 1–4.

2. Dokumenty osobiste Brunona Trojackiego, syna Tomasza i Marianny (Marii) z Kobrów 1819–1876 (29) k. 5–51, w tym: na k. 5–10 odpisy metryki chrztu w 1817 r. 1819–1839 (2); na k. 11–12 pismo dotyczące przejęcia opieki nad dziećmi zmarłego Tomasza Trojackiego przez Pawła Gumowskiego i C. Bojarskiego 1819; na k. 14–29 świadectwa szkolne oraz studenckie ze studiów filozoficznych na Uniwersytecie Lwowskim 1828–1836 (16); na k. 31–32 poświadczenie osiągnięcia pełnoletniości 1838; na k. 33–38 pisma dotyczące nabycia praw do zarządzania majątkiem 1839–1840 (3); na k. 40–48 dokumenty dotyczące ślubu z Seweryną Trojacką 1841–1869 i b.d. (6); na k. 50–51 akt zgonu w 1875 r. 1876.

Na k. I, III, 13, 39 notatki M. Pawlikowskiego.
Pieczęcie na k. 3v, 5, 7, 7v, 14–26, 31, 33, 40.
Uszkodzone k. 1–4.
Prow. jak przy sygn. 11633 IV.
Dawna sygnatura AP 439.
Akc. 182/04.

11636 IV. *Pol., łac., niem. 1847–1908. 38,5×25,5 cm i mniej. K. VIII, 61, w tym 9 niezapis.*

Papiery Trojackich. Dokumenty osobiste i spadkowe. Cz. 3.

I. Odpis metryki chrztu w 1827 r. Feliksa Trojackiego, syna Jana i Izabelli z Kopcieńskich 1847 k. 1–4.

II. Papiery Emila Trojackiego, syna Maksymiliana i Marcjanny (Marciny) z Matczyńskich.

1. Odpisy metryki chrztu w 1830 r. 1849–1855 (3) k. 5–10.

2. Pisma dotyczące spraw spadkowych po Maksymilianie Trojackim 1856–1860 (5) k. 11–18.

3. Karta wstępu do „Salons des Étrangers", Homburg 1872 k. 19.

4. Pisma sprawy sądowej E. Trojackiego przeciwko Janowi Harajewiczowi 1881 (2) k. 20–22.

III. Papiery Seweryny Trojackiej, córki Maksymiliana i Marcjanny (Marciny) z Matczyńskich.

1. Nekrolog 1908 k. 23–24, druk.

2. Notatki S. Trojackiej b.d. (4) k. 25–29, na k. 26 użyte jako makulatura zaproszenie na bal z Komitetu Stowarzyszenia Wzajemnej Pomocy Sybiraków w Krakowie dla [Bolesława?] Paszyca 1871, druk.

IV. Papiery Włodzimierza Trojackiego, syna Brunona i Seweryny z Trojackich.

1. Dokumenty osobiste 1855–1869 (15) k. 30–48, w tym: na k. 30 odpis metryki chrztu w 1843 r. 1867, na k. 30v dopisek o poświadczeniu autentyczności 1869,

na k. 31–44 świadectwa szkolne 1855–1861 (10), przy tym na k. 45–46 lista wybranych przedmiotów na semestr letni 1866 r. studiów na Królewskiej Akademii Rolniczej w Prószkowie (Proskau), na k. 47 zwolnienie z obowiązku służby wojskowej 1864, na k. 48–51 dokumenty poświadczające szlachectwo 1868–1869 (2), na k. 50 podpis. m.in. Leon Sapieha.

2. Dokumenty związane z przekazaniem majątku przez Brunona Trojackiego synowi i wypowiedzeniem wcześniej udzielonej plenipotencji uniwersalnej 1875–1876 (7) k. 52–61, w tym m.in. na k. 54–57 pismo Brunona Trojackiego do Sądu powiatowego w Rozwadowie 1875 (2).

Na k. I, III, V, VII notatki M. Pawlikowskiego.
Pieczęcie na k. 1–3, 10v, 30v.
Uszkodzona k. 30.
Prow. jak przy sygn. 11633 IV.
Dawne sygnatury AP 439, AP 440, AP 443.
Akc. 182/04, 196/04.

11637 IV. *Pol. 1817–1876. 41×23,5 cm i mniej. K. 168, w tym 6 niezapis. Poszyty i materiały luźne.*

Papiery Trojackich. Dokumenty dotyczące spraw sądowych Trojackich w kwestiach majątkowych. Cz. 1.

1. „Dowody dotyczące spłaty długu Trojackim od Lazarowiczowej" – sprawa Ignacego Trojackiego z Tomaszem i Krystyną z Bartoszewskich Lazarowiczami oraz Marianną Bartoszewską 1817–1845 i b.d. (27) k. 1–42, poszyt, w tym m.in.: na k. 22–23, 25–27, 30–32, 34 listy Ignacego Trojackiego do [Tomasza] Lazarowicza 1817 i b.d. (5), na k. 24, 33 list Benedykowicza do Lazarowicza 1817, na k. 28–29 lista wydatków, list na k. 22 bez zakończenia.

2. Sprawa Maksymiliana Trojackiego przeciwko Klemensowi Lastowieckiemu jako kuratorowi spadku po Ignacym Trojackim, dotycząca dóbr Radawczyk i Babin 1836–1865 (2) k. 43–76, poszyt. Przy tym na k. 77–78 poświadczenie o braku apelacji w tej sprawie 1865.

3. Sprawy Trojackich ze Stanisławem Węglińskim 1845–1876 i b.d. (19) k. 79–168, w tym na k. 79–139 sprawa dotycząca dóbr Radawczyk, Strzeszkowice, Konopnica 1859–1864 i b.d. (12).

Pieczęcie na k. 11, 75v, 77.
Uszkodzone k. 12, 13, 101–102, 120, 141–146; pomiędzy k. 20–21, 35–36, 42–43 fragmenty wyciętych kart.
Prow. jak przy sygn. 11633 IV.
Dawna sygnatura AP 443.
Akc. 184/04.

11638 IV. *Pol. 1847–1867. 33,5×21,5 cm i mniej. K. 173, w tym 12 niezapis. Poszyty i luźne karty.*

Papiery Trojackich. Dokumenty dotyczące spraw sądowych Trojackich w kwestiach majątkowych. Cz. 2.

1. „Akta Patrona Baczyńskiego w sprawie Artura Trojackiego i innych przeciwko Julianowi Moreaux" 1847–1860 i b.d. (20) k. 1–60, poszyt. Przy tym na k. 61–78 dokumenty luźne dotyczące sprawy z Julianem Moreaux 1850–1853 i b.d. (5).
2. „Akta Franciszka Wołowskiego Patrona w sprawie Trojackich przeciwko [Ignacemu] Zubrzyckiemu" 1857–1861 (8) k. 79–148, poszyt.
3. „Akta Teodora Kazimirskiego Patrona w sprawie [Barucha] Gutmana Gelibtera przeciwko Emilianowi Trojackiemu" 1861–1867 (4) k. 149–169, poszyt. Przy tym na k. 170–173 umowa pomiędzy Lucjanem Trojackim a Baruchem Gutmannem Gelibterem dotycząca należności Emila Trojackiego 1867.

Pieczęcie na k. 13, 44, 47v, 127, 138, 143v, 157v, 166.
Uszkodzone k. 79–88, 109–138, 140–148.
Prow. jak przy sygn. 11633 IV.
Dawna sygnatura AP 443.
Akc. 184/04.

11639 IV. *Pol., niem., łac. 1814–1899. 39×25,5 cm i mniej. K. 131, w tym 14 niezapis.*

Papiery Trojackich. Dokumenty dotyczące spraw majątkowych i gospodarczych.

1. Papiery dotyczące dóbr Konopnica 1845–1866 i b.d. (15) k. 1–44, w tym m.in.: na k. 1–6 „Inwentarz wsi Konopnicy" 1845, na k. 9–21 „Regestra rozchodu zboża w snopie w folwarku Konopnicy" 1860, na k. 31–44 pisma w kwestii propinacji w dobrach Konopnica będących współwłasnością Trojackich, Stanisławy Farnezy, Kornelii Siekierzyńskiej 1859–1862 (7), na k. 30 koperta.
2. Papiery dotyczące dóbr Żelechów, Kłyż, Bolesław 1850–1860 i b.d. (9) k. 45–61.
3. Papiery dotyczące dóbr Babin i Radawczyk 1860 i b.d. (9) k. 62–78.
4. Papiery dotyczące dóbr Chuda Wola 1866 i b.d. (5) k. 79–88.
5. Papiery dotyczące dóbr Ostrowąż 1867–1872 b.d. (5) k. 89–94.
6. Papiery dotyczące dóbr Brzana Średnia 1899 k. 95–100 oraz dóbr Trojczyce b.d. (2) k. 101–104, na k. 95–99 rękopis powielany z odręcznymi dopiskami i podpisem.
7. Różne papiery majątkowe i gospodarcze 1814–1887 i b.d. (12) k. 105–131, w tym m.in.: na k. 105–107 odpis z ksiąg sądowych dotyczący sporu o dobra Pniów

pomiędzy Marcellim Poraj Gołembowskim (Gołębiowskim) a Tomaszem Trojackim 1814, na k. 112–113 protokół odstąpienia gruntu przez Walentego Woźniaka Janowi Chwałkowi 1835, na k. 114–117 pismo Marcina Lachowskiego i Walentego Gąsiorowskiego do Jurysdykcji Sądowej Państwa Pniów w sprawie Kaspra Konopki 1841, z suplementem 1842, na k. 118–120 akt urzędowy dotyczący pożyczki udzielonej Lucjanowi Trojackiemu przez Antoniego Wojciechowskiego zabezpieczonej na dobrach Trojackiego 1848, na k. 127–128 „Objaśnienia" w sprawach gospodarczych dla Borowskiego, właściciela dóbr pod Lublinem b.d., podpis. Emil Trojacki.

Pieczęcie na k. 8v, 117v, 120.
Uszkodzone k. 47–48, 77; pomiędzy k. 13–14, 72–73 resztki wyciętych kart.
Prow. jak przy sygn. 11633 IV.
Dawna sygnatura AP 443.
Akc. 186/04.

11640 IV. *Pol. 1830–1882. 36,5×46 cm i mniej. K. 78, w tym 4 niezapis.*

Papiery Trojackich. Dokumenty i materiały związane z powstaniem listopadowym.

1. Rachunki i protokoły związane z rekwizycjami wojskowymi w latach 1830–1831 na terenie gminy Radawczyk i Babin, posiadłości Maksymiliana Trojackiego 1830–1832 i b.d. (11) k. 1–28, w tym: na k. 1–3 „Wykaz wszelkiey expensy na kwaterę kapitańską w wsi i gminie Babinie w roku 1830", na k. 4–22 wykazy i protokoły dotyczące rekwizycji dokonanych przez wojska rosyjskie 1831 i b.d. (6), na k. 23–25 obwieszczenie i pokwitowanie Komisarza Obwodu Lubelskiego dotyczące rozporządzenia Rządu Tymczasowego z 13 grudnia 1830 r. (2), na k. 26 pokwitowanie Komitetu do odbierania koni artylerycznych [!] 1831, podpis. m.in. [Bożydar Eugeniusz?] Podhorodeński, na k. 27–28 dokument dotyczący różnych kwitów m.in. Komisarza Obwodu Lubelskiego oraz wojsk rosyjskich 1832.

2. *Urządzenie pospolitego ruszenia,* Warszawa 1831 k. 29–36, druk.

3. Druki związane z obchodami 50. rocznicy powstania listopadowego organizowanymi przez Komitet Jubileuszowy w Krakowie 1880 (3) k. 37–40, w tym na k. 37–38 zaproszenie dla [Marciny?] Trojackiej, z odręcznym podpisem Kaliksta Horocha, na k. 39 program uroczystości ze spisem członków Komitetu Jubileuszowego, na k. 40 *Lista wojskowych polskich z r. 1831 w Krakowie i jego okolicach zamieszkałych.*

4. *Pamiętnik Kaliksta bar. Horocha, kapitana kwatermistrzostwa wojska polskiego,* b.d. k. 41–70, fragment ze *Zbioru pamiętników do historyi powstania polskiego z roku 1830–1831,* Lwów 1882, s. 503–557, druk.

Przy tym na k. 71 fotografia Kaliksta Horocha [XIX w.].

Ponadto na k. 72–78 Michał Pawlikowski, *Okna. Seria druga,* Medyka 1836, fragment s. 115–126, m.in. o pobycie powstańców w Pniowie u Trojackich.

Na k. 41, 69 informacje M. Pawlikowskiego.
Prow. jak przy sygn. 11633 IV.
Dawna sygnatura AP 441.
Akc. 187/04.

11641 II. *Pol., franc., niem. 1819–1907. 12×19 cm i mniej. K. I, 83 (1–80, 2a, 17a, 21a), w tym 3 niezapis. Opr. sk.*

Sztambuch Izabelli Trojackiej.

Album k. I, 1–80. Zawiera wpisy rodziny, przyjaciół i gości Pniowa, w tym indywidualne i zbiorowe m.in. powstańców listopadowych z lat 1831–1832. Wpisy następujących:
Białecki Mikołaj k. 72. — Dahlen Stanisław k. 33v. — Daszkowski [Pafnucy?] k. 72. — Dąbrowski [Ksawery?] k. 72. — Dobrowolski k. 72. — Dzwonkowski Franciszek k. 72. — Etchegoyen [Jean Louis] Eugène d' k. 63v. — Fergüss (Fergus, Fergiss) [Konstanty] k. 57. — Gawroński [Stanisław] gen. k. 74v. — Harburtt k. 54 v. — Huppé Ludwik k. 75v. — Ilnicki Hieronim k. 72. — Jaroszyński Edward k. 72. — Karwowski Romuald k. 26v. — Kijeński [Ksawery] k. 72. — Konarski [Tomasz Paschalis] gen. k. 75. — Langerman [Georges Frédéric] gen. k. 65. — Morawicki Seweryn k. 70v. — Nieprzecki J. k. 72. — Olechowski Redempt k. 72v. — Ramorino [Girolamo] gen. k. 74v. — Rochetin Wiktor k. 63v. — Rogaliński Hermenegildy k. 72. — Starzyński Eustachy k. 72. — Sznajde [Franciszek] gen. k. 65v. — Woroniecki L.N. k. 72. — Zamoyski August k. 69. — Zamoyski W[ładysław] k. 64v. — Żymański Ignacy k. 72.

Na k. 63v fragment wiersza Stanisława Starzyńskiego „Kowal", na k. 80 naklejony wycinek prasowy ze „Słowa Polskiego" 1907 dotyczący Rozwadowa, na k. 72 portret Jana Kantego Sierawskiego, podpis. A. Ilnicki.

Rysunki głównie ołówkiem lub tuszem (25), podpis.: na k. 3, 8 Clementine Tyszkiewicz, na k. 5 Felicja Rey, na k. 16v Stanisław Gostomski, na k. 19 Michel Kopcieński, na k. 21av Anna Trojacka, na k. 28, 35v Eleonora Kopcieńska, na k. 30 Stanisław Matczyński, na k. 72v Jean Trojacki, na k. 77v Borowski.

Na k. 57 notatka M. Pawlikowskiego.
K. 34 luźna.
Oprawa: bordowa skóra z wytłoczonym złotym ornamentem.
Druk. Wpisy na k. 64v, 65, 65v, 74v, 75, [w:] M. Pawlikowski, *Okna. Seria druga*. Medyka 1936, wkładka między s. 112–113; wpisy na k. 4, 6, 7v, 22, 27, 30, 65v [w:] Andrzej Biernacki, *Sztambuch romantyczny*. Kraków 1994, s. 75–82.
Prow. jak przy sygn. 11633 IV.
Dawna sygnatura AP 5.
Akc. 188/04.

11642 II. *Rjęz. 1853. 25,5×20,5 cm i mniej. K. 83, w tym 2 niezapis.*

Traktaty filozoficzne [Emila Trojackiego?].

1. „Kilka moich wyobraźni o naturze a w szczególności o człowieku i jego tendencjach życia", Pniów 1853 k. 1–10, na k. 10 cytaty utworów: Friedricha Schillera „Don Carlos" oraz Pietro Metastasio „La Primavera".
2. „Co jest Natura?" k. 11–82, rękopis różnych rąk [?].

Ponadto na k. 83 fragment dotyczący rewolucji angielskiej w drugiej połowie XVII wieku.

Na k. 10v notatka M. Pawlikowskiego.
Prow. jak przy sygn. 11633 IV.
Dawna sygnatura AP 442.
Akc. 189/04.

11643 IV. *Pol., wł., niem. XIX lub XX w. 34,5×21 cm. K. 24 (s. 1–48).*

[Antoni Lewart Lewiński?]: „Wspomnienia Diabla Piemonckiego z 1860 roku".

Rękopis dotyczący wydarzeń we Włoszech w 1860 roku oraz spraw polskich b.d. s. 1–84, na s. 9, 32, 44 uwagi korektorskie.

Rozdział I: „Podróż".
Rozdział II: „Co się w Medyolanie działo?".
Rozdział III: „Fakt dokonany w Turynie".
Rozdział IV: „Powrót".
Rozdział V: „Słowo o dzisieyszym położeniu naszey Emigracyi".
Rozdział VI: „Naszey Oyczyzny!".
Rozdział VI: „Na Chłopów!".
Rozdział VII: „Było to 864go roku...".

Zachowana oryginalna paginacja.
Utwór nieodnaleziony w druku.
Z papierów Trojackich. Prow. jak przy sygn. 11633 IV.
Dawna sygnatura AP 442.
Akc. 190/04.

11644 III. *Pol., niem., franc. 1817–1846. 17 listów. 27,5×24 cm i mniej. K. 34, w tym 4 niezapis.*

Fragment korespondencji i listów Marii z Kobrów Trojackiej z lat 1817–1846.

1. Korepondencja. Listy następujących:
Czartoryska Elżbieta b.d. k. 1. — Frankowski Felix b.d. k. 2–3. — Jabłonowski Wład[ysław] 1824–1825 (2) k. 4–8, na k. 8 koperta. — Kober [Jan] 1828 k. 9–10. — Kreutz baron de 1838 k. 11–13, na k. 13 koperta. — Kuropatnicki J[ózef Ksawery] 1826 k. 14–15. — Niedziałkowski [Andrzej] b.d. k. 16. — Puchała J[ózef] 1817 k. 17. — [Sawicz] Rajmund 1836–1837 (2) k. 18–21. — Wurmbrand [Wilhelm] 1834 k. 22–24, na k. 24 koperta. — Zajączek [Józef] 1824 k. 25–26. — Żylińska Anna 1832 k. 27. Przy tym na k. 28–29 list NN do NN Józefa 1846, na k. 29v adres Trojackiej.
2. Listy do syna, Maksymiliana b.d. (2) k. 30–34, na k. 31v dopisek Anny Trojackiej, na k. 31, 34v dopiski [Pawła] Gumowskiego.

Uszkodzone k. 2, 4–7, 20, 21, 27.
Prow. jak przy sygn. 11633 IV.
Dawna sygnatura AP 440.
Akc. 191/04.

11645 IV. *Pol., niem., franc. 1839–1874. 39 listów, 7 załączników. 39,5×51 cm i mniej. K. II, 83, w tym 13 niezapis.*

Fragment korespondencji i listów Brunona Trojackiego z lat 1841–1872.

1. Korespondencja. Listy następujących:
Binder-Kingelstein[?] 1841 k. 1–2. — Farnesy 1851–1854 (9) k. 3–20, przy tym na k. 21–22 kwity (2) 1853. — Gimnazjum św. Anny, Kraków 1862 k. 23–24, podpis. L[udwik] Klemensiewicz. — Horoch K[alikst] 1848 i b.d. (3) k. 25–30. — Komitet powiatowy pomocy dla rannych i słabych wojowników, Rozwadów 1866 k. 31–32, podpis. Adam Lubomirski. — Rada Narodowa Obwodu Rzeszowskiego 1848 (4) k. 33–37, przy tym na k. 38 instrukcja dla komisarzy rządowych 1848, na k. 39–40 pismo do Rady Narodowej Okręgu Radomyśla 1848. — Rada Narodowa Okręgu Radomyśla 1848 (2) k. 41–43. — Rada Powiatowa, Wydział w Tarnobrzegu 1849–1871 (3) k. 44–49, na k. 44 podpis. Jan Tarnowski. — Stamety J.H. 1853 k. 50–51, na k. 51v znaczek. — Towarzystwo Gospodarczo-Rolnicze Krakowskie 1857 k. 52–53, przy tym na k. 54–55 dwa dyplomy dla B. Trojackiego 1857–1858, podpis. M[ichał] Badeni, J[an] M[arceli] Jawornicki, Michał Toczyski. — Towarzystwo Naukowe Krakowskie, Komisja do urządzenia wystawy starożytności i zabytków sztuki 1858 k. 56, podpis. Józef Łepkowski. — Towarzystwo Wzajemnych Ubezpieczeń w Krakowie 1873–1874 (2) k. 57–60, na k. 59 rękopis powielany. — Trojacka [Izabella z Kopcieńskich] 1861 k. 61–62, na k. 62v znaczki. — Trojacki [Szczęsny] 1872 k. 63–64. — Urząd Komorniczy Cyrkułu Rzeszowskiego, Sekcja Nisko 1853 k. 65–66. — Wierzbicka B[arbara] 1853 k. 67–68. —

W i e r z [b i c k a] Z. b.d. k. 69–70. — W i e r z b i c k i L[udwik] 1853 k. 71–72. — W o ł o w s k i Fr[anciszek] 1861 k. 73–74, na k. 74 wzór aktu urzędowego dotyczącego sprzedaży praw własności części dóbr Konopnica.

Przy tym: na k. 75 drukowane zaproszenie na bal 1839, na k. 76 koperta od niezachowanego listu.

2. Listy do Franciszka Wołowskiego 1857–1861 (3) k. 77–83, na k. 79 koperta.

Pieczęć na k. 54.
Uszkodzona k. 10.
Prow. jak przy sygn. 11633 IV.
Dawne sygnatury AP 439, AP 440.
Akc. 182/04, 192/04.

11646 III. *Pol., niem. 1856–1895. 40 listów, 2 załączniki. 29,5×23 cm i mniej. K. 84, w tym 6 niezapis.*

Fragment korespondencji i listów Emila Trojackiego z lat 1855–1895.

1. Korespondencja. Listy następujących:
G r o d z i e c k i St. 1874 (2) k. 1–4, w tym na k. 2 list Idziego Szumana do St. Grodzieckiego 1874. — J a s i e l s k i 1874–1875 (4) k. 5–12. — K a c z k o w s k i Karol 1856 (2) k. 13–16, na k. 16v znaczki. — K o n i a n o w i c z [?] 1856 k. 17–18. — [M a c i e j o w s k i] I[gnacy pseud. Sewer] b.d. k. 19–20, na k. 19v–20 dopisek NN. — M a l c z e w s k i Stanisław 1856 k. 21–22, na k. 22v znaczki. — M a t c z y ń s k a Aniela 1856–1895 (6) k. 23–36, w tym na k. 25 wycinek prasowy. — M i l e w s k i J[ózef] 1871 (4) k. 37–44. — R e t i n g e r J[ózef] 1880 k. 45–46. — S a p i e h a Adam 1868 i b.d. (2) k. 47–50, na k. 49 bilet wizytowy, na k. 50 koperta, przy tym na k. 51–52 list A. Sapiehy do I. Maciejowskiego z dopiskiem E. Trojackiego b.d. — S ł u ż e w s k i [Stanisław?] 1865 i b.d. (2) k. 53–54. — S r o c z y ń s k i Marian 1856 (2) k. 55–58, na k. 56v znaczki. — W e i s s e n b e r g 1856 k. 59–60, na k. 60v znaczek. — W o h l f e l d Markus 1856 k. 61–62, na k. 62 znaczek. — W o ł o w s k i Fr[anciszek] 1861 k. 63–64, na k. 64 wzór aktu urzędowego dotyczącego sprzedaży praw własności części dóbr Konopnica. — Listy nieustalonych autorów 1855–1880 i b.d. (3) k. 65–69, na k. 67v znaczek, przy tym na k. 70 koperta od niezachowanego listu.

2. Listy do matki, Marcjanny z Matczyńskich Trojackiej 1860–1893 (6) k. 71–84, na k. 84 koperta za znaczkami.

Uszkodzone k. 56, 79.
Prow. jak przy sygn. 11633 IV.
Dawna sygnatura AP 440.
Akc. 193/04.

11647 IV. *Pol., niem., franc. 1852–1905. 25 listów, 5 załączników. 34×22,5 cm i mniej. K. 81, w tym 6 niezapis.*

Fragment korespondencji Seweryny z Trojackich Trojackiej z lat 1852–1905.

Listy następujących:
Asnyk Adam 1884–1888 i b.d. (3) k. 1–4, przy tym na k. 5–7 list redakcji „Nowej Reformy" z własnoręcznym podpisem Asnyka, rękopis powielany. — Biechońska H[elena] 1905 k. 8–9. — Grochowicz [?] b.d. k. 10–13. — Maciejowski Henryk 1869 k. 14–15, na k. 15 dopisek Karoliny i Franciszka Maciejowskich. — [Maciejowski Ignacy] Sewer (pseud.) 1884 k. 16–17, na liście zapiski gospodarskie inną ręką. — [Matczyńska] A[niela] 1881–1895 (2) k. 18–25, na k. 18–23 list bez zakończenia. — Matułowie Józef, Salomea, Melania, Kazia 1886 k. 26–27. — Pilat Tadeusz 1874 k. 28–30, na k. 30 koperta ze znaczkiem. — Służewski [Stanisław?] 1865–1868 (5) k. 31–41, na k. 33 koperta. — Towarzystwo Młodzieży Rękodzielniczej „Gwiazda" 1899 k. 42–43, podpis. [Jan Sas] Zubrzycki, [Jan] Sawliński. — [Trojacka] Zofia b.d. k. 44. — Trojacki Włodzimierz 1883 i b.d. (3) k. 45–52, na k. 47, 52 koperty ze znaczkami, przy tym na k. 53 laurka 1852. — Urzędy Gminne Pniów i Antoniów 1883 k. 54–55, podpis. m.in. Józef Matuła, Michał Śpiewak, Michał Woźniak. — Waga Kornelia 1865 k. 56–58, na k. 58 koperta. — Waga Władysław 1864–1865 (2) k. 59–66, na k. 65 bilet wizytowy, na k. 66 koperta, przy tym na k. 67 fotografia W. Wagi z dedykacją dla Seweryny Trojackiej i jej matki 1865, na k. 68–70 jego wiersze 1864 (2), na k. 71 list W. Wagi do NN pisany z więzienia 1864, na k. 72 brulion wspomnienia S. Trojackiej o W. Wadze. — Telegram zbiorowy [1863] k. 73, podpis. m.in. Ignacy [Maciejowski], Wojciech [Biechoński], Adam [Asnyk], [Jan Harajewicz?]. — Listy nieustalonych autorów 1852–1860 i b.d. (3) k. 74–79. Przy tym: na k. 80 koperta od niezachowanego listu, na k. 81 kwit Marii Siedleckiej 1902.

Na k. 72 notatka M. Pawlikowskiego.
Uszkodzone k. 5, 13, 78.
Druk. Listy na k. 1–3 [w:] E. Malicka, *W kręgu krakowskich przyjaciół Adama Asnyka. Dwa nieznane listy „włoskie" Asnyka z Archiwum Domowego Pawlikowskich.* „Ruch Literacki" R. 47: 2006, z. 4–5; wiersz na k. 68–69 „Lamus" T. 1: 1908–1909, s. 131.
Prow. jak przy sygn. 11633 IV.
Dawna sygnatura AP 440.
Akc. 194/04.

11648 IV. *Pol. 1832–1893. 19 listów. 34×22,5 cm i mniej. K. 46, w tym 3 niezapis.*

Fragment korespondencji rodzinnej Trojackich z lat 1832–1893.

1. Fragment korespondencji Marcjanny [Marciny] z Matczyńskich Trojackiej.

Listy następujących:
K o s t h e i m A[niela] 1889 i b.d. (2) k. 1–3, na k. 2 dopiski Heleny, Zofii, Stanisława Torosiewiczów i NN. — [M a t c z y ń s k a] Aniela 1847–1893 (2) k. 4–9, list na k. 4–5 skierowany również do [Walentyny Matczyńskiej?], z dopiskiem na k. 5 Konstantego Matczyńskiego, zaadresowany do Seweryny Trojackiej. — T o r o s i e w i c z Jadwiga b.d. k. 10–11. — [T r o j a c k i Włodzimierz] 1882 i b.d. (2) k. 12–15. Na k. 16–18 koperty od niezachowanych listów, na k. 16 znaczek.

2. Fragment korespondencji Włodzimierza Trojackiego.

Listy następujących:
H o r o c h T. 1883 k. 19–20. — [M a t c z y ń s k a] A[niela] 1883 k. 21–22. — T o w a r z y s t w o W z a j e m n e g o K r e d y t u w K r a k o w i e 1891 k. 23.

3. List Maksymiliana Trojackiego do NN 1832 k. 24–25.

4. Listy różnych autorów do Trojackich z lat 1842–1863.

Listy następujących:
Ł a s i e w i c z St. do NN [Trojackiej] 1863 k. 27–28. — P u c h a l i n a do NN [Trojackiej] 1842 k. 30–31, na k. 32 koperta. — T r o j a c k i M. do Szczęsnego Trojackiego b.d. k. 33–34. — List zbiorowy do NN [Trojackiego] 1848 k. 35–36, podpis. Antoni Zagórski, Henryk Majewski. — Listy nieustalonych autorów do nieustalonych osób [Trojackich] 1841–1853 (2) k. 37–40. Przy tym na k. 41–46 listy nieustalonych autorów do nieustalonych osób 1849 i b.d. (3), w tym na k. 41 list w sprawie Trojackich 1849.

Na k. 26, 28v notatki M. Pawlikowskiego.
Uszkodzona k. 36.
Prow. jak przy sygn. 11633 IV.
Dawne sygnatury AP 171, AP 440, AP 443.
Akc. 186/04, 195/04, 196/04, 281/04.

11649 III. *Pol., franc., łac. XIX w. 60×27 cm i mniej. K. 14, w tym 1 niezapis.*

Materiały różnej treści z papierów Trojackich.

I. Materiały rodzinne.

1. Rękopisy i druk 1824 i b.d. (5) k.1–7, w tym m.in.: na k. 1 wiersz b.d. podpis. Martine Matczyńska, na k. 3 karta tytułowa książki C.O. Barbaroux, *Résumé de L'Histoire des États-Unis d'Amérique*, Bruksela 1824, podpis. Martine Trojacka, na k. 4 modlitwa w języku łacińskim b.d., na odwrocie harmonogram lekcji, na k. 5–6 notatki szkolne.

2. Rysunki ołówkiem 1858 i b.d. (4) k. 8–11, na k. 8, 11 podpis. Trojacki.

II. Varia obce 1860–1889 (3) k. 12–14, w tym: na k. 12 wiersz nieustalonego autorstwa „Do współbraci niedoli w Wiesbaden" 1860, na k. 13 wizytówka Elizy z Ponińskich Augustynowiczowej 1882, na k. 13v notatki, na k. 14 wycinek prasowy:

A. Horoch, *List do Redakcji. Z Tarnobrzeskiego w listopadzie*, „Przegląd Polityczny, Społeczny i Literacki" 1889, nr 286.

Uszkodzone k. 4, 14.
Prow. jak przy sygn. 11633 IV.
Dawne sygnatury AP 439, AP 440, AP 443.
Akc. 183/04, 196/04.

11650 IV. *Pol., franc., niem. 1824–1847. 36×23,5 cm i mniej. K. 108, w tym 4 niezapis.*

Franciszek Ksawery Godebski: Drobne utwory literackie i przekłady.

Autografy.
I. Utwory literackie, odczyty.
1. „De l'état prisent de la Pologne. Discours prononce par Me Xavier Godebski deputé le 29 N^be^ 1844" k. 1–5.
2. „Stan obecny Polski. Rzecz odczytana w Towarzystwie Literackim na publicznym obchodzie 29 listopada 1844" k. 6–13, brulion z licznymi skreśleniami.
3. „Żywot Ludwika hr. Platera ... odczytany na publicznym posiedzeniu Towarzystwa Literackiego w Paryżu d. 29 listopada 1846..." 1847 k. 14–31, przy tym na k. 32–39 wypisy z literatury do tego biogramu.
4. „Do wydawców Kroniki" b.d. k. 40–41, brulion ze skreśleniami, na k. 41v wiersz b.tyt., inc. „A gdy te chmurę co kwiat nasz zaciemnia..."
5. „Literaci nowożytni" b.d. k. 42–44, fragment dotyczący H. de Balzaca.
6. „Łowiec drogich kamieni" b.d. k. 45–47, przy tym na k. 48 „Polonez" [po 1836].
II. Przekłady.
1. „Rycerze polscy na dworze króla Jana we Francji" [1824] k. 49 [na podstawie dzieła P. de Tressana], przy tym na k. 50 „Sadi, czyli próżność uleczona. Powieść perska" 1824.
2. [Catharine Grace Frances Gore], „Pasieka. Powieść polska z angielskiego pani Karoliny F. Gore w r. 1833" [Londyn 1833] 1834 k. 51–58, fragment.
3. [Edmont i Clement Burat de Gurgy], „Le lit de camp – scènes de la vie militaire" [Paryż 1832] 1834 k. 59–80, fragment.
4. [Wolfgang Menzel], „Dzieje Niemców" [po 1843] k. 81–86, brulion trzech rozdziałów, fragment czwartego.
5. August de Kotzebue, „L'année la plus remarquable de ma vie" b.d. k. 87–90, fragmenty dotyczące pobytu Szymona Sokołowskiego na Syberii.
6. August de Kotzebue, „Mes souvenirs de Paris 1804" b.d. k. 91–96, fragmenty dotyczące Muzeum pomników francuskich.
III. Odpisy ręką Godebskiego: na k. 97–98 „Porwanie króla ustęp z dziejów Konfederacji Barskiej według rękopisma Biblioteki Poryckiej", na k. 99–100 fragment z książki Edouarda Bergouniouxa *Charette*, Paryż 1832, na k. 101–102 wpis Godebskiego do księgi Komitetu Polskiego w Ulm 1832.

Ponadto varia rękopiśmienne: na k. 103–104 „List poetyczny Do Xawerego Godebskiego pisany w dniu wspólnych Imienin dnia 3go grudnia 1848 roku" Fr[anciszka] Xawerego Gr[zymały], na k. 105 brulion nekrologu Stanisława Żórawskiego, na k. 106–107 dane statystyczne dotyczące katolików w Rosji 1893, na k. 108 przysłowia.

Uszkodzone k. 1, 98.
Dawna sygnatura AP 451.
Akc. 217/04, 222/04.

11651 III. *Pol. 1851. 31×21,5 cm i mniej. K. 127.*

Jules Michelet: „Kościuszko. Legenda demokratyczna", przekład Franciszka Ksawerego Godebskiego.

1. Brulion tłumaczenia ze skreśleniami i poprawkami oraz przypisami tłumacza b.d. k. 1–74.
2. Odbitki korektorskie z rękopiśmiennymi poprawkami i uzupełnieniami ręką Godebskiego oraz komentarzami ręką Leonarda Chodźki b.d. k. 75–122.

Przy tym: na k. 123–124 list L[eonarda] Chodźki do F. Ks. Godebskiego 1851 z uwagami odnośnie tłumaczenia, na k. 125–126 „Rachunek z *Legendy: Kościuszko*", na k. 127 kartka z notatkami.

Na k. 127 notatka ręką Michała Pawlikowskiego „nb. kartka ta była włożona do korekty *Kościuszki*".
Druk. J. Michelet, *Kościuszko. Legenda demokratyczna. Z egzemplarza przejrzanego i poprawionego przez autora.* Przełożył Xawery Godebski, Paryż 1851.
Dawna sygnatura AP 451.
Akc. 219/04.

11652 II. *Franc., pol. 1833–1835. 26×19,5 cm i mniej. K. 164 (s. 1–328).*

Franciszek Ksawery Godebski: „Notatki. Rzeczy polskie".

Autograf s. 1–328. Wypisy z czasopism francuskojęzycznych, m.in.: „Courrier Français", „Courrier d'Indre et Loire", „Le Temps", „Le National", „Journal de Paris", prowadzone od 9 lutego 1833 do 1 stycznia 1835, dotyczące spraw politycznych Polski po klęsce powstania listopadowego. Na s. 69–70 *Projet de Cotisation, A raison de Cinq centimes par jour, En faveur des Polonais*, druk, na s. 231–235 „Wyprawa Sabaudzka", relacja Fr. Gordaszewskiego z nieudanego powstania sabaudzkiego w lutym 1834 i zdradzie gen. Girolamo Ramorina.

Zob. też rkp. BJ 11653 II.
Zachowana oryginalna paginacja.

Uszkodzone s. 3–4, 35–36.
Dawna sygnatura AP 452.
Akc. 220/04.

11653 II. *Franc., niem. 1831–1834. 44×27 cm i mniej. K. 85 (s. 1–168, 76a–b).*

Franciszek Ksawery Godebski: „Rzeczy polskie".

Wycinki z prasy francuskiej i niemieckiej, m.in. z: „Courrier Français", „Courrier d'Indre et Loire", „Journal de la Meurthe", „Ulmisches Intelligenzblatt" dotyczące spraw polskich, zgromadzone i przyklejone na kartach przez Xawerego Godebskiego 1831–1834 s. 1–168; przy niektórych artykułach datacja ręką Godebskiego, jego też ręką wypisy na s. 21, 41, 50–51, 58, 89, 126–128.

Zob. też rkp. BJ 11652 II.
Zachowana oryginalna paginacja.
Uszkodzone s. 19–22, 27–30, 35–38, 43–46, 59–62, 67–70, 147–150, 165–166.
Dawna sygnatura AP 452.
Akc. 221/04.

11654 III. *Pol., franc., niem. 1832–1853. 55 listów, 1 załącznik. 31×21,5 cm i mniej. K. 89, w tym 7 niezapis.*

Korespondencja i listy Franciszka Ksawerego Godebskiego z lat 1832–1853.

1. Fragment korespondencji Franciszka Ksawerego Godebskiego. Listy następujących:
Académie des Arts et Métiers, Paryż 1853 (2) k. 1–4. — Bardy [?] 1837 (2) k. 5–8. — Collins [?] 1838 k. 9–10. — Loudville de 1840 k. 11. — Muhlbach Louis 1843 (3) k. 12–17. — Préfecture du Département de Seine et Oise b.d. k. 18–19. — Sattler 1838 (2) k. 20–23, na k. 23 dopisek Kunigundy Heinrich-Sattler, przy tym na k. 24–25 załączony wiersz *Um Ziehungstage der Lotterie für die polnischen Flüchtlinge*, Ulm 1832, druk z odręczną adnotacją Sattlera na k. 25v. — Woelffel Louis 1837–1839 (3) k. 26–29. — Listy nieustalonych autorów 1832–1838 i b.d. (6) k. 30–39.
2. Listy Franciszka Ksawerego Godebskiego do następujących:
Gawroński [Stanisław] gen. 1847 k. 40. — Hoffman K.A. 1834 k. 41–42. — Jełowicki Aleksander [ks.] 1835 k. 43–44. — Kołysko [Kołyszko] Adam 1846 k. 45. — Ledóchowski [Jan] 1842 k. 46. — Niemcewicz Julian Ursyn 1834 k. 47–48. — Olizar N[arcyz] 1835 k. 49–50. — Ostrowski [Antoni Jan] 1836–1846 (4) k. 51–56, na k. 53 brulion listu do barona de Schoneu. — Ozanam [Antoine-Frédéric] 1842 k. 57–59. — Plater [Ludwik] 1836

k. 60–61. — R o c a Thomas 1834 k. 62, list adresowany także do Michela de Guevary. — R u d z k i Aleksander 1836 k. 63. — S t r a s z e w i c z Aleksander 1848 k. 64–65. — W o e l f f e l Louis 1837 k. 66. — W o ł o w s k i Franciszek 1834 k. 67–68. — Z w i e r k o w s k i Wal[ery] 1834–1835 (2) k. 69–72. — List zbiorowy „Polacy zamieszkali w Vierzon (Cher) do podpułkownika Janowicza" 1835 k. 73–74, brulion ręką Godebskiego. — Listy do nieustalonych osób 1835–1846 (4) k. 75–78.

3. Korespondencja Franciszka Ksawerego Godebskiego i kopie jego listów w sprawie uzyskania paszportu w roku 1832 wraz z komentarzem Godebskiego.

Listy następujących:
M a i s o n [Nicolas Joseph], ambasador Francji w Wiedniu k. 80, 85. — T o n d i t m e r k. 82–83.

Kopie listów do następujących:
M a i s o n [Nicolas Joseph] k. 79. — T o n d i t m e r (2) k. 81, 87. — K r u p i ń s k i [Ludwik] gen. k. 84. — K u l c z y ń s k i Ignacy k. 84v. — L u b o m i r s k i Henryk k. 86. — R y m i ń s k i Leopold k. 86v–87.

Ponadto na k. 88–89 list polecający dla Isaaca Goldenberga 1846, podpis. [Narcyz] Olizar, Xavier Godebski.

Uszkodzone k. 11, 13, 16, 20–23, 31, 33, 37 (nadpalona), 60–61, 69–70, 73–74, 76–77, 81–83.
Dawna sygnatura AP 451.
Akc. 218/04.

11655 III. *Niem., franc., pol. 1832–1910. 51,5×24 cm. K. II, 42, w tym 4 niezapis.*

Utwory okolicznościowe związane z powstaniem listopadowym ze zbiorów Franciszka Ksawerego Godebskiego.

1. Rękopisy wierszy polskich różnych autorów w przekładzie na język niemiecki. „Auf den Trümmern des von den Polen erstärmten Modlins. 5 Dezember 1830" k. 1. — „Der polnische Adler" k. 1v–2. — „Der 29 November 1830" k. 2. — „Ode von Brodzinski am 15 Dezember 1830" k. 5. — „Der dritte Mai" k. 6–7. — „Erinnerung. Lied aus der russischen Zeit" k. 7–9. — „Schlachtgesang von S[tanisław] Jachowicz" k. 9v–10. — „Der Pilger im fremden Land von J[ózef] B[ohdan] Zaleski" k. 11. — „An die polnische Mutter von A. Mickiewicz" k. 11v–12, wiersze na k. 11–12 prawdopodobnie w przekładzie Gustava Hohbacha.

Wiersze na k. 1–2 spisane ręką Alberta Krausera, na k. 5–10 ręką Heinricha Krausera, członków Polenverein Stuttgart.

Druk. Wiersze na k. 1–10 „Das Ausland" 1831 nr 90, nr 113, nr 145, nr 158–160, nr 169.

2. Wiersze różnych autorów niemieckich.
Eisenbach [?], „Das Lied des wandernden Polen. (Nach der bekanten Melodie des Marschs von Dombrowski [!])" k. 13. — [Ernst Moritz] Arndt, „Des Deutschen Vaterland" k. 13v. — C[arl] Hinkel, b.tyt., inc. „Wo Muth und Kraft in deutscher

Seele flammen" k. 14. — [Ludwig] Uhland, „Am 18. Oktober 1816" k. 14v. — [Philipp Jakob Siebenpfeiffer], „Der Deutschen Mai. (Melodie nach Schillers Reiterlied)" k. 15. — „Unsere Farbe. (gedichtet im Jahr 1826)" k. 16v. Na k. 13–15, 16v rękopis powielany. — „Prolog zu dem Concerte des Ulmer Liederkranzes für die verwundeten Polen, den 28 Jun. 1831" k. 17–18, spisane ręką Gustava Hohbacha [?]. — „Der ächte Philologe" k. 19–20, rękopis. — *Am Ziehungstage der Lotterie für die Polnischen Flüchtlinge,* Ulm 1832 k. 21–22, druk z odręczną dedykacją oraz podpisem Moser.

W tym: na k. 15v–16 „Der Marseiller Marsch", wersja niemiecka i francuska, rękopis powielany oraz przy tym: na k. 23 napis dla niewidomych „Es leben die Polen!" z odręczną notatką 1832.

Druk. Wiersz na k. 13 [w:] *Polenlieder deutscher Dichter.* Bd. 2. Gesamm. und hrsg. von S. Leonhard. Kraków 1917, s. 247–248; wiersz (ze zmianami) na k. 13v [w:] *Arndts Werke*, Teil 1. *Gedichte.* Hrsg. A. Leffson. Leipzig 1912, s. 126–127; wiersz na k. 14v [w:] *Vaterländische Gedichte von Ludwig Uhland.* Stuttgart 1831, s. 10–12; wiersz na k. 17–18 jako *Prolog zu dem am 28 Juni 1831 in Ulm gegebenen Concerte für die verwundeten Polen* [w:] *Polenlieder deutscher Dichter.* j.w., s. 191–193.

3. T[homas] G[ordon] Hake, „Polish Hymn" k. 24–25, na k. 25 dedykacja dla Godebskiego 1832.

Druk. „Lamus" T.1: 1908–1909, s. 118–121.

Ponadto: na k. 26 wycinek prasowy z „Le Charivari" z rysunkiem [Paula Emile'a?] Destouches'a *L'Empereur de Russie jonant la Combie* oraz na k. 27–31 druki ulotne, prospekty, zapowiedzi wydawnicze 1832–1835 i b.d. (4).

Dodano druki: na k. 32–37 Józef Greliński, *Hymn do Polski podług de Lamennais'go. Wiersz poświęcony Leonardowi Rettlowi [...]*, Lwów 1880, na k. 32 karta tytułowa napisana odręcznie przez Mieczysława Pawlikowskiego, na k. 33 dedykacja autora oraz na k. 37 list J. Grelińskiego do M. Pawlikowskiego z dopiskami adresata, Lwów 1880; na k. 38–39 E[dward] P[orębowicz], *Dwa hymny do Polski*, „Lamus" T. 2: 1909–1910 s. 230–231; na k. 40 Algernon Charles Swinburne *Do Polski*, przekład Leopolda Staffa, druk korektowy z odręcznymi poprawkami; na k. 41–42 druk ulotny 1910.

Na k. I notatki M. Pawlikowskiego.
Uszkodzone k. 19–20.
Dawna sygnatura AP 451.
Akc. 222/04.

11656 I. *Pol. 1866. 20×13 cm. K. 88 (s. I–VII, 1–168).*

Thesby de Belcour: ***Dziennik oficera francuskiego, w służbie konfederacji Barskiej, pojmanego przez Moskali i zasłanego [!] w Sybir. Z oryginału francuskiego przełożył na język polski Xawery Godebski.*** **Lwów 1866.**

Druk.

Na k. tytułowej druku pieczątka: „Z książek H. Woźniakowskich".
Dawna sygnatura AP 451.
Akc. 223/04.

11657 III. *Pol., franc., niem. 1830–1855. 41,5×23,5 cm i mniej. K. 43, w tym 3 niezapis.*

Papiery kapitana Józefa Garczyńskiego z lat 1830–1855.

I. Dokumenty.

1. Nominacje: na podporucznika, wydana przez Komisję Rządową Wojny w Warszawie 1830 k. 1–2, podpis. gen. piechoty [Izydor] Krasiński; na kapitana, wystawiona w Dobrenec [Dobrenz] 1831 k. 3–4, podpis. gen. dywizji [Girolamo] Ramorino.

2. Nadanie Złotego Krzyża Wojskowego, wystawione przez Sztab Głównej Siły Zbrojnej Narodowej w Jędrzejowie 1831 k. 5–6, podpis. gen. bryg. [Wojciech] Chrzanowski.

II. Korespondencja Józefa Garczyńskiego. Listy następujących:
D ą b r o w s k i Michał b.d. k. 7–8. — G [a r c z y ń s k a] B [r o a d l e y] Mary 1843 k. 9–10, na k. 10 dopisek syna Patryka. — G a r c z y ń s k i [Andrzej] 1838 k. 11. — G a r c z y ń s k i Antoni 1853 i b.d. (2) k. 12–15, na k. 15 dopisek Marcina Garczyńskiego. — G a r c z y ń s k i Marcin 1851–1852 (2) k. 16–19, na k. 17v i 19v dopiski Edwarda [Brunona] Majkowskiego. — K o m i s j a C e n t r a l n a P o l a k ó w w D e p a r t a m e n c i e d e s L a u d e s (Mont-de-Marsan) 1833 k. 20–21, podpis. Jakób Szymański, Wincenty Grochowski, [Konstanty] Uszyński, [Józef] Słowicki, Drzewiecki, A.M. Pomaski, J. Szpręglewski, St[anisław] Bratkowski. — [M a j k o w s k a] Julia z Garczyńskich 1843 k. 22–23, dopiski skierowane również do Honoraty [Garczyńskiej?]: na k. 23 dopisek Marii [Majkowskiej?] i Edwarda Brunona Majkowskiego, na k. 23v Juliana i Jana Majkowskich. — M i t t e l s t a e d t Jan 1855 k. 24–25. — List zbiorowy 1833 k. 26–27, pod listem 122 podpisy. — List NN Karola 1838 k. 28–29.

III. Papiery rodzinne.

1. Paszport wystawiony dla Mary Broadley Luard [później Garczyńskiej] i jej syna Patryka, Londyn 1843 k. 30.

2. Fragment korespondencji Mary Broadley Garczyńskiej. Listy następujących: P a p i g n y 1847 k. 31–32, na k. 32 dopisek Mme Papigny. — T r z a s k o w s k i 1835 k. 33–34. List NN 1846 k. 35, pisany na odwrocie fragmentu listu NN do Garczyńskiego.

IV. Listy różnych autorów do różnych osób:
G a r c z y ń s k i [Andrzej] do Antoniego Garczyńskiego 1838 k. 36. — [H o r o d y ń s k i ?] do żony Pulcherii b.d. (4) k. 37–41.

Przy tym niezapisany papier firmowy browaru: „Brasserie de P.J. Garczynoki [!]" (2) k. 42–43.

Dyplom pergaminowy przynależności do loży masońskiej zob. Aneks Dypl. 638.
Uszkodzone k. 15, 21, 27, 29, 32, 35, 42–43.
Dawna sygnatura AP 450.
Akc. 224/04.

11658 IV. *Pol. i rjęz. 1850–1930. 34,5×23 cm i mniej. K. 37, w tym 1 niezapis.*

Papiery rodzinne Skrochowskich z lat 1850–1930.

I. Dokumenty Mansweta Skrochowskiego (1800–1864).

1. Zwolnienie w 1831 r. ze służby wojskowej w korpusie generała Samuela Różyckiego b.d. k. 1–3, na k. 1 odpis odręczny, na k. 2–3 maszynowe.

2. Listy Ludwika Komarnickiego do Mansweta Skrochowskiego w sprawie pomocy materialnej gen. Józefowi Dwernickiemu 1850–1852 (7) k. 4–16, na k. 11–12 odpisy maszynowe 1930 i b.d., na k. 8 koperta, na k. 13v i 16 spis obywateli obwodu rzeszowskiego wpłacających składkę na emeryturę generała.

Przy tym: na k. 17–18 odezwa gen. Józefa Dwernickiego, odpis sporządzony przez Waleriana Podlewskiego 1855, na k. 19 koperta oraz na k. 20 fotokopia portretu gen. J. Dwernickiego z Muzeum w Luwrze.

II. Papiery Feliksa Skrochowskiego (1840–1920).

1. Świadectwo moralności wydane Feliksowi Skrochowskiemu, synowi Mansweta 1852 k. 21, przy tym na k. 22 maszynowy odpis.

2. Metryka chrztu córki, Marii Albertyny Zofii Skrochowskiej 1876 k. 23.

3. Odpis metryki chrztu w 1884 r. córki, Julii Euzebii Skrochowskiej b.d. k. 24.

4. Świadectwo W[ojciecha] Biechońskiego oraz Towarzystwa Wzajemnej Pomocy Uczestników powstania polskiego 1863/4 we Lwowie o udziale F. Skrochowskiego w powstaniu 1863 r., odpis sądu grodzkiego miejskiego we Lwowie 1929 k. 25.

III. Fragment korespondencji rodzinnej Skrochowskich.

[S k r o c h o w s k a] Julia do Eustachego [Skrochowskiego] b.d. k. 26–27. — [S k r o c h o w s k a Julia] do [Kazimierza Skrochowskiego] 1884 k. 28–29, na k. 29 dopisek [Felixa Skrochowskiego]. — [S k r o c h o w s k a Julia] do NN dzieci 1885 k. 30–31. — S k r o c h o w s k i F[elix] do [Celiny Skrochowskiej] 1894 k. 32–33, na k. 33 dopisek Julii Skrochowskiej. — [S k r o c h o w s k i] Felix do Eustachego [Skrochowskiego] 1884 k. 34. — [S k r o c h o w s k i] Stanisław do [Skrochowskiej] 1887 k. 35–36. — NN do NN b.d. k. 37, brak początku listu.

Dawna sygnatura AP 13.
Akc. 225/04.

11659 IV. *Pol. 1854–1870. 35,5×22 cm i mniej. K. 31, w tym 5 niezapis. Poszyty i luźne karty.*

Testamenty Wincentego Karwickiego.

Bruliony ręką W. Karwickiego z jego podpisami i pieczęciami.

1. „Testament pierwszy" z 22 maja 1854 k. 1–14, na k. 1–6 oryginał, na k. 7–8 „Dodatek" do tegoż testamentu, na k. 9–14 kopie testamentu i dodatku, poszyt i luźne karty.

2. „Testament drugi" z 22 maja 1854 „mający być rozpieczętowanym" dopiero po śmierci żony W. Karwickiego k. 15–18, na k. 15–16 oryginał, na k. 17–18 kopia.

3. Testament z 3 października 1864 spisany po śmierci żony Katarzyny z Górskich Karwickiej i ich dzieci k. 19–30, poszyt.

Ponadto notka biograficzna o Wincentym Karwickim [1870] k. 31, wycinek z nieustalonej gazety.

Notatki M. Pawlikowskiego.
Pieczęcie na k. 4v, 7v, 16v, 28, 28v.
Uszkodzona k. 7.
Papiery Karwickich (rkp. BJ 11659 IV–11664 III) przekazały M. Pawlikowskiemu po 1918 r. Katarzyna i Barbara Dzieduszyckie (zob. rkp. BJ Akc. 122/05).
Dawne sygnatury AP 468, AP 469.
Akc. 204/04.

11660 IV. *Pol., franc., ros. 1816–1879. 73 listy, 3 załączniki. 34,5×23,5 cm i mniej. K. 163, w tym 2 niezapis.*

Korespondencja Wincentego Karwickiego z lat 1816–1869.

T. 1: Gonśor – Moszyński.

Listy następujących:
G o n ś o r Klemens o. (klasztor OO. Bernardynów w Alwernii) 1869 k. 1–2. — J o t e y k o 1831 k. 3–4. — K a c z a n o w s k i [Karol] ks. 1862 k. 5–7, na k. 7 koperta. — K a r w i c k a Eleonora z Moszyńskich 1825 (5) k. 8–22, listy na k. 8–13 adresowane do Katarzyny Karwickiej, na k. 10, 13, 16, 19, 22 koperty. — K a r w i c k a Eleonora 1841–1845 (4) k. 23–30. — K a r w i c k a Katarzyna z Górskich 1816–1836 (3) k. 31–39, w tym dopiski: na k. 37v–38 córki Eleonory, na k. 38v syna Jana i matki Eleonory z Moszyńskich Karwickiej, na k. 33, 36, 39 koperty. — K a r w i c k i Stanisław 1831 k. 40–42, na k. 42 koperta. — K r e m e r J[ózef] 1867 k. 43–44, na k. 44 koperta. — K r u s z e w s k i [Ignacy] gen. 1864 k. 45–47, na k. 47 koperta, przy tym: na k. 48 fotografia Kruszewskiego, na k. 49–50 jego nekrolog 1879 adresowany do Pauliny Dzieduszyckiej. — K u r u t a [Dmitrij Dmitrijewicz] gen. 1827 (2) k. 51–56. — Ł ę t o w s k i [Ludwik ks.] 1854–1862 (2) k. 57–60, na k. 59 koperta. — M o s z y ń s k i H[ilary] I[gnacy] 1822–1825 (8)

k. 61–78, listy na k. 67–68 i 72–73 adresowane do Katarzyny i Wincentego, na k. 69, 78 koperty. — M o s z y ń s k i Piotr 1829–1848 (43) k. 79–163, w tym na k. 112 załączone zestawienie kosztów.

Pieczęć na k. 1.
Uszkodzone k. 24, 131, 137–138.
Prow. jak przy sygn. 11659 IV.
Dawne sygnatury AP 468–AP 470.
Akc. 204/04–206/04, 208/04.

11661 III. *Pol., franc. 1845–1881. 65 listów, 1 załącznik. 28,5×23 cm i mniej. K. 178, w tym 1 niezapis.*

Korespondencja Wincentego Karwickiego z lat 1816–1869.

T. 2: Siemieński – Zaleski.

Listy następujących:
S i e m i e ń s k i Lucjan 1855 k. 1–2. — S t a t t l e r Wojciech Korneli 1845–1853 (6) k. 3–14. — S z y m a n o w s k i Oswald 1867 k. 15–17, na k. 17 koperta. — W a l e w s k a Anna z Karwickich 1847–1865 i b.d. (56) k. 18–176, dopiski: na k. 19, 41, 42v Tadeusza [Walewskiego], na k. 19v, 25, 35, 37v, 44, 45v, 48v, 51, 57v, 60v, 63v, 105 Konstancji [Wyleżyńskiej], na k. 78, 99v–100, 105v, 117v–118, 141v–142, 154v Celiny [Karwickiej, później Wodzickiej], na k. 118v, 154v Fr[anciszka] Karwickiego; na k. 20, 23, 30, 33, 38, 43, 46, 49, 52, 55, 58, 61, 64, 67, 70, 73, 76, 79, 85, 88, 92, 95, 98, 101, 109, 111, 116, 119, 122, 134, 137, 140, 143, 146, 149, 152, 157, 162, 165, 172 koperty. Przy tym na k. 175–176 nekrolog Anny Walewskiej 1881 adresowany do Pauliny Dzieduszyckiej. — Z a l e s k i J[ózef] B[ogdan] 1866 k. 177–178, na k. 178 koperta.

Uszkodzone k. 9–10, 12, 113.
Prow. jak przy sygn. 11659 IV.
Dawne sygnatury AP 469, AP 470.
Akc. 205/04, 206/04, 208/04.

11662 III. *Pol., franc. 1821–1863. 36 listów. 26×22 cm i mniej. K. 77.*

Korespondencja Katarzyny z Górskich Karwickiej z lat 1821–1863.

Listy następujących:
[C i e l e c k a] Zofia z Moszyńskich 1862 k. 1–3, na k. 3 koperta. — H u b e Józef ks. 1846 k. 4–5. — K a r w i c k a E[leonora] z Moszyńskich 1833 k. 6–7. — K a r w i c k i Wincenty 1831–1836 (5) k. 8–18, na k. 12 koperta. — M o s z y ń s k a

Fryderyka 1829 k. 19–21, na k. 20 dopisek nieustaloną ręką, na k. 21 koperta. — M o s z y ń s k a Maria [później Pudłowska] 1863 k. 22–24, na k. 24 koperta. — M o s z y ń s k i H[ilary] I[gnacy] 1821–1823 (2) k. 25–28, na k. 28v dopisek Eleonory z Moszyńskich Karwickiej. — M o s z y ń s k i Piotr 1836–1839 (9) k. 29–46. — S o b a ń s k a Róża 1828–1834 (12) k. 47–68, na k. 64 koperta. — W a l e w s k a Anna z Karwickich 1857–1858 (2) k. 69–74, na k. 71, 74 koperty.

Ponadto list W[eroniki] z Jurkowskich Karwickiej do Stanisława Karwickiego 1834 k. 75–77, na k. 76 dopisek E[weliny] Karwickiej, na k. 77 koperta.

Uszkodzona k. 66.
Prow. jak przy sygn. 11659 IV.
Dawne sygnatury AP 469, AP 470.
Akc. 205/04, 206/04, 208/04.

11663 III. *Pol., franc. 1827–1837. 41 listów. 26,5×23,5 cm i mniej. K. 79, w tym 5 niezapis.*

Korespondencja Eleonory z Moszyńskich Karwickiej z lat 1827–1837.

Listy następujących:
K a r w i c k a Katarzyna 1837 k. 1–2, na k. 2v dopisek Eleonory Karwickiej. — K a r w i c k i Stanisław 1832 (2) k. 3–5, na k. 4 koperta. — K a r w i c k i Wincenty 1832 (5) k. 6–15, dopiski: na k. 6v, 8v, 10v, 12v, 14v [Katarzyny] Karwickiej, na k. 6v, 9, 10v, 12v Eleonory [Karwickiej], na k. 9, 11, 13 Jana [Karwickiego], na k. 9 Rudzikowskiego, na k. 11 Jabłońskiej. — K u r u t a [Dmitrij Dmitrijewicz] gen. 1827 k. 16–17. — M o s z y ń s k a Józefina 1836 i b.d. (3) k. 18–24, na k. 20 koperta. — M o s z y ń s k i Piotr 1828–1937 i b.d. (27) k. 25–77, na k. 48v–49 dopisek nieustaloną ręką. — P o ł u p o w gen. 1829 k. 78.

Ponadto list Eleonory z Moszyńskich Karwickiej do gen. Połupowa 1829 k. 79.

Prow. jak przy sygn. 11659 IV.
Dawne sygnatury AP 469, AP 470.
Akc. 205/04, 206/04, 208/04.

11664 III. *Pol., franc. 1816–1864. 25 listów. 27,5×23 cm i mniej. K. 54, w tym 1 niezapis.*

Korespondencja rodzinna Karwickich z lat 1794–1864.

1. Korespondencja Katarzyny i Wincentego Karwickich. Listy następujących: P i k u z i ń s k i Jul[ian?] 1816 k. 1–2. — W i l k o ń s k a Paulina 1860–1864 i b.d. (11) k. 3–28.

2. Korespondencja Eleonory Karwickiej. Listy następujących: H u b e Józef ks. 1843–1845 (3) k. 29–37. — [J e ł o w i c k i Aleksander ks.?] 1845 k. 38–39. — [L i b e r a] Anna (pseud. Anna Krakowianka) 1845 k. 40–41. — P o l Wincenty 1845 k. 42–44, na k. 44 koperta. — S t a t t l e r [Wojciech Korneli] 1844 i b.d. (2) k. 45–47. — W ę ż y k Wł[adysław] 1845 k. 48–49.

3. Listy różnych autorów do różnych osób: [K a r w i c k i] Stanisław do Piotra [Moszyńskiego?] 1835 k. 50. — K o ś c i u s z k o Tadeusz do gen. [Krzysztofa Karwickiego] 1794 k. 51, facsimile. — W i l k o ń s k a Paulina do [Pauliny Ratajskiej, później Dzieduszyckiej] 1859 k. 52–53. — W o r - [c e l l ?] Nicolas do NN 1837 k. 54.

Uszkodzone k. 9–10, 37.
Prow. jak przy sygn. 11659 IV.
Dawne sygnatury AP 469, AP 470.
Akc. 205/04, 206/04, 208/04.

11665 IV. *Pol., łac., niem. 1831–1892, 1973. 44,5×28,5 cm i mniej. K. 91, w tym 10 niezapis.*

Dokumenty Fundacji Antoniego Brzezińskiego z lat 1860–1892.

1. „Fundacja dwóch stypendiów gimnazjalnych z nazwą: Antoniego Brzezińskiego", testament Sylwestra Antoniego opata Brzezińskiego 1860 i b.d. (3) k. 1–11, na k. 1–4 oryginał, na k. 5–8 kopia wierzytelna, na k. 9–12 rękopis powielany. Przy tym na k. 13–14 odpis metryki chrztu w 1791 r. Antoniego Sylwestra Brzezińskiego 1831.

2. Pisma urzędowe w sprawie wykonania testamentu A. Brzezińskiego, skierowane na ręce egzekutorów i kuratorów Fundacji: Władysława Głowackiego i Jana Chwaliboga 1860–1861 (9) k. 15–32, na k. 20–23 rękopis powielany.

3. „Dokument fundacji A. Brzezińskiego" 1862–1863 (3) k. 33–38, przy tym na k. 39–42 dwa bruliony pism kuratorów w sprawie powołania fundacji 1862 oraz na k. 43–44 list Jana Chwaliboga do Władysława Głowackiego 1864.

4. Sprawy finansowe Fundacji: korespondencja wzajemna Kuratorii Fundacji z Dyrekcją Galicyjskiego Stanowego Towarzystwa Kredytowego 1863–1868 (4) k. 45–50, brulion pisma skierowanego do CK. Namiestnictwa 1881 k. 51–52, pisma wydziału Krajowego 1889 (3) k. 53–58.

5. Działalność fundacji: tekst ogłoszenia konkursu na stypendia Fundacji b.d. k. 59–60, list Edgara Wierzchowskiego w sprawie uzyskania stypendium 1868 k. 61–62, na k. 62v znaczek oraz kwit Michała Tabaczyńskiego na ratę stypendium 1879 k. 63.

6. Protokół czynności Kuratorii Fundacji za lata 1881–1889 k. 64–69.

7. Korespondencja wzajemna Kazimierza Obertyńskiego, przewodniczącego Kuratorii Fundacji z Wydziałem Krajowym i starostwem w Złoczowie 1890–1892 (6) k. 70–81.

Ponadto na k. 82–87 wykaz dokumentów b.d., maszynopisy z odręcznymi poprawkami i uzupełnieniami Michała Pawlikowskiego i notatką NN 1973, na k. 88–91 dwie obwoluty.

Pieczęcie na k. 4v, 8v, 13, 34, 62v.
Uszkodzone k. 51, 61–62, 78–79.
Dokumenty otrzymał M. Pawlikowski we wrześniu 1966 r. w Londynie od Ewy z Obertyńskich Smorczewskiej (zob. rkp. BJ Akc. 439/04).
Dawna sygnatura AP 451.
Akc. 226/04.

11666 IV. *Pol. i rjęz. 1839–1877. 41×32 cm i mniej. K. IV, 78, w tym 12 niezapis.*

Papiery osobiste i materiały do biografii Stanisława Chlebowskiego.

I. Dyplomy nadania St. Chlebowskiemu tytułów i orderów.

1. Nadanie tytułu kawalera królewskiego Orderu Karola III 1871 (2) k. 1–6, na k. 3, 6 koperty.

2. Mianowanie kawalerem Orderu Léopolda 1872 k. 7–10, na k. 9–10 czysty blankiet poświadczenia odbioru orderu, na k. 11 koperta.

3. Zawiadomienie o nadaniu meklembursko-szweryńskiego Orderu Korony Wendyjskiej 1873 k. 12–13.

4. Mianowanie kawalerem orderu rycerskiego korony Włoch 1874 k. 14–15. Przy tym na k. 16 koperta z miniaturami 5 orderów.

II. Podziękowania dla St. Chlebowskiego za wykonanie miniatur z podobizną sułtana Abdul Azisa od następujących ambasad: Legacion de España en Constantinopla, Péra 1871 k. 17–18, podpis. José Antonio de Aquilar. — Légation Impériale d'Allemagne près la Porte Ottomane, Péra 1872 k. 19–20. — Legazione di S. M. Il Re d'Italia, Péra 1874 k. 21–22, podpis. Barbolani.

III. Materiały do biografii St. Chlebowskiego.

1. „Notatka głównych praw i zwyczajów wedle których odbywały się kursa w Akademii Sztuk Pięknych w Petersburgu (do roku 1859)" b.d. k. 23–26, ręką Chlebowskiego; na k. 23v rysunek sali wykładowej, na k. 26v dopisek ręką Heleny Biechońskiej dotyczący adresata notatki – prof. Władysława Łuszczkiewicza.

2. Zapiski Chlebowskiego o charakterze pamiętnikarskim dotyczące lat 1863–1877 k. 27–28, przy tym na k. 29–30 adresy znajomych zamieszkałych w Paryżu b.d.

3. „Notatka o Ś.p. Stanisławie Chlebowskim – artyście malarzu" k. 31–32, ręką H. Biechońskiej.

4. Fragment listu NN do NN z notatką z „Dziennika Polskiego" z 1872 r. dotyczącą Chlebowskiego k. 33.

5. „Listy z zakątka Kraszewskiego" k. 34, odpis ręką H. Biechońskiej artykułu z „Biesiady Literackiej" 1844, nr 18.

Ponadto: na k. 35–76 „Zbiór modlitw 1839 r. spisanych" ręką Kamilli z Padlewskich Chlebowskiej; na k. 77 dyplom za dobre wyniki w nauce wystawiony dla Heleny Biechońskiej, Kielce 1857; na k. 78 nekrolog Ludomira Biechońskiego [1891], wycinek prasowy.

Na k. I–IV obwoluty z opisem zawartości ręką M. Pawlikowskiego.
Papiery St. Chlebowskiego (rkp. BJ 11666 IV–11679 IV) przekazała M. Pawlikowskiemu Helena z Chlebowskich Biechońska w latach 1906–1908 (zob. rkp. BJ Akc. 122/05). Miniatury 5 orderów zostały podarowane – wg notatki na k. 16 – Pawlikowskim w 1988 r. przez p. Grychawską-Żychoń.
Dawne sygnatury AP 464, AP 467.
Akc. 233/04, 245/04.

11667 III. *Pol. XIX–XX w. 70 fotografii, 1 rysunek. 29×25 cm i mniej. K. 71.*

Fotografie ze zbiorów Stanisława Chlebowskiego.

1. Fotografie portretowe Stanisława Chlebowskiego 1864–1866 i b.d. (11) k. 1–11, na k. 11 fotografia obrazu. Dedykacje: na k. 1v dla Wł[adysława] Padlewskiego, na k. 2v dla [Kamilli z Padlewskich Chlebowskiej], na k. 4v dla Heleny [Chlebowskiej, późniejszej Biechońskiej].
2. Portrety nieustalonych osób (15) k. 12–26, na k. 21v dedykacja NN kobiety dla Heleny i Ksawery Chlebowskich, Niemirów 1866.
3. Fotografie z pobytu St. Chlebowskiego w Turcji k. 27–51, na k. 27–28 sułtan Abd Al-Azis, na k. 29 syn sułtana Abd Al-Azisa Izad [Yusuf Izzeddin?], na k. 30 Mehmed Emin Ali Pasza, na k. 31–45 portrety osób różnych zawodów, na k. 46–48 nieustalone osoby, na k. 49 fotografia portretu Turczynek, na k. 50 kościół Hagia Sophia, na k. 51 pałac Beylerbeyi w Stambule.
4. Fotografie obrazów malowanych przez Chlebowskiego k. 52–65, na k. 52–54 sułtan Abd Al-Azis, na k. 55–57 „Sułtan Bajazyt w niewoli u Tamerlana (Timura)", na k. 58–60 sceny batalistyczne z wojen turecko-austriackich; na k. 61 scenka rodzajowa z tureckiej ulicy, na k. 62 pejzaż, na k. 63 karawana, na k. 64 „Spacer za miasto w Stambule", na k. 65 fotografia obrazu przedstawiającego ulicę w Stambule [?], odbitka XX-wieczna.

Na odwrotach liczne notatki podające tytuły, wymiary, ceny i nabywców.

5. Reprodukcje portretów nieustalonego autorstwa przedstawiających następujące postacie historyczne: K a r p i ń s k i Franciszek k. 66. — L e o n XIII [?] papież k. 67. — P o t o c k i Ignacy k. 68. — S c h e l l i n g [Friedrich Wilhelm Joseph von] k. 69. — NN k. 70.

Przy tym na k. 71 kolorowy rysunek palmy z notatką, podpisem i datą Paryż 1861, ręką St. Chlebowskiego.

Uszkodzona k. 70.
Prow. jak przy sygn. 11666 IV.

Dawne sygnatury AP 464, AP 466, AP 467.
Akc. 236/04, 239/04.

11668 IV. *Pol., franc. 1860–1904. 49,5×32,5 cm i mniej. K. II, 46, w tym 9 niezapis.*

Fragment papierów związanych z działalnością malarską Stanisława Chlebowskiego z lat 1864–1881.

I. Materiały dotyczące wystaw k. 1–24.

1. Korespondencja Stanisława Chlebowskiego w sprawie ekspozycji obrazów. Listy następujących: Ministère de l'Agriculture & du Commerce, Exposition Universelle Internationale de 1878 a Paris 1881 k. 1–3, na k. 3 koperta. — Musée de la Ville de Bar-le-Duc 1864 k. 4–5. — Towarzystwo Przyjaciół Sztuk Pięknych we Lwowie 1880 k. 6–7, podpis. Leszek Dunin Borkowski, J[ózef] Garliński. — Towarzystwo Zachęty Sztuk Pięknych w Królestwie Polskim, Warszawa 1880–1881 (2) k. 8–11, podpis. Feliks Sobański, Ignacy Kosmowski, Konstanty Przeździecki.

2. Spisy obrazów 1879 i b.d. (3) k. 12–15; przy tym: na k. 16 wejściówka St. Chlebowskiego na „Salon roku 1864" oraz na k. 17–19 ogłoszenie o wystawie Chlebowskiego b.d., na k. 17–18 rękopis, na k. 19 wycinek prasowy.

3. Wycinki i wypisy z prasy z recenzjami wystaw [1860]–1897 k. 20–24.

II. Zamówienia, rachunki i kwity związane ze sprzedażą obrazów St. Chlebowskiego 1866–1878 i b.d. k. 25–40. Przy tym na k. 41–45 polisy ubezpieczeniowe oraz na k. 46 odpis zaświadczenia, że Chlebowski był malarzem sułtana 1904.

Na k. I spis zawartości ręką M. Pawlikowskiego. Jego też ręką notatki na k. 7v, 25, 30, 41v.
Na k. I–II obwoluta.
Uszkodzone k. 24, 39, 43–44, 45–46.
Prow. jak przy sygn. 11666 IV.
Dawna sygnatura AP 464.
Akc. 236/04.

11669 III. *Franc., pol. 1865–1881. 105×105,5 cm i mniej. K. 52, w tym 8 niezapis.*

Papiery i korespondencja, głównie handlowa, Stanisława Chlebowskiego z lat 1865–1881.

1. Rachunki, weksle oraz wykazy wydatków St. Chlebowskiego w Paryżu 1865–1879 i b.d. k. 1–24.

2. Dokumentacja dotycząca nieruchomości przy rue de Prony w Paryżu 1878–1881 k. 25–35, na k. 25–26 plany budynku, na k. 27–32 umowy notarialne doty-

czące własności, na k. 33–34 cennik prac budowlanych, na k. 35 poświadczenie opłaty urzędowej.

3. Fragment korespondencji St. Chlebowskiego dotyczącej prowadzonych transakcji: Coumany Alexis b.d. k. 36, bilet wizytowy. — Courtot Ch. 1878 k. 37–38. — Galerie de l'Art, Paryż b.d. k. 39, zaproszenie drukowane. — Jasiński Stanisław Kostka 1869 k. 40–41. — Plocque Jules 1878 k. 42–43. — Saint Laurent William de 1872 (2) k. 44–46, na k. 46 koperta.

Przy tym na k. 47–48 brulion listu St. Chlebowskiego do Bonnaire'a 1869 oraz na k. 49–50 odpis umowy między St. Chlebowskim i M. Petit b.d., na k. 51–52 kopia pełnomocnictwa dla Olgerda [!] Raimonda Sabińskiego.

Prow. jak przy sygn. 11666 IV.
Dawna sygnatura AP 464.
Akc. 234/05, 235/04.

11670 IV. *Pol. i rjęz. 1866–1875. 38×23,5 cm i mniej. K. II, 52, w tym 7 niezapis.*

Papiery, głównie handlowe, Stanisława Chlebowskiego z czasów jego pobytu w Konstantynopolu z lat 1866–1875.

1. Rachunki oraz weksle St. Chlebowskiego z Konstantynopola 1866–1872 i b.d. k. 1–11.

2. Umowy oraz bruliony umów zawieranych przez St. Chlebowskiego w Konstantynopolu 1866–1875 i b.d. k. 12–22, w tym m.in. na k. 12–13 umowa najmu domu w języku greckim.

3. Notatki w języku osmańskim 1866 i b.d. k. 23–35, przy tym na k. 36–38 fragmenty w języku ormiańskim.

4. Notatki i wypisy różne b.d. k. 39–49, w tym m.in. na k. 39–42 słowniczek do szyfru.

5. Próby kaligrafii w języku osmańskim b.d. k. 50–52.

Na k. I–II obwoluta z notatkami M. Pawlikowskiego.
Prow. jak przy sygn. 11666 IV.
Dawna sygnatura AP 464.
Akc. 234/04.

11671 III. *Franc., pol., ang. 1866–1880. 60 listów, 8 załączników. 24×23 cm i mniej. K. 128, w tym 25 kart niezapis.*

Korespondencja Stanisława Chlebowskiego z lat 1863–1881.

T. 1: Auzelly – Gérôme.

Listy następujących:
Auzelly Léonce 1880 k. 1, bilet wizytowy. — Baudry Paul b.d. k. 2–4, na k. 4 reprodukcja obrazu „La Toilette de Vénus", na k. 2 bilet wizytowy, na k. 3 koperta. — Beaumont É[lie] de b.d. (3) k. 5–10, na k. 5, 9 rysunki. — Bellenger A[lbert] 1880 k. 11–12. — Berchère [Narcisse] 1879 k. 13–14. — Berwiński R[yszard] W[incenty] 1866 k. 15, wiersz imieninowy. — Binder Louis b.d. k. 16–17. — Bohu [?] Julia b.d. k. 18–19. — Bruneri T. b.d. k. 20. — Cabanel Alexander 1877 (2) k. 21–26, na k. 26 reprodukcja jego obrazu „La naissance de Vénus", na k. 23 koperta. — Charpentier Théodore 1879 (2) k. 27–29. — Churchill E. 1875 k. 30–31. — Claretie Jules 1876 k. 32–33. — Das Comité für die Internationale Kunstausstellung zu München 1879 k. 34, podpis. Adolf Paulus. — Coumany A[lexis] 1879 k. 35–36. — [Czajkowski Michał] Sadyk [Pasza] 1869, k. 37–41, na k. 39–40 załączony list Czajkowskiego do Eugéne'a Poujade'a 1869, na k. 41 koperta, przy tym na k. 42–43 list Czajkowskiego do syna [Adama] 1867. — Czartoryska Zuzanna [1880] k. 45–46, list pisany nieustaloną ręką z podpisem Czartoryskiej. — „Echo", redakcja, Warszawa 1880 k. 47, podpis. Zygmunt Sarnecki. — Exposition Universelle Internationale de 1878, Paryż 1878 k. 48–49, podpis. G. Schlumberger. — Forfati [Fosfati] Gaspard 1871 k. 50–51. — Francini S. 1879 (2) 52–55. — Gebethner Feliks b.d. (4) 56–62, listy na k. 56–59 pisane na odwrocie papierów firmowych „Księgarnia i skład nut Gebethnera i Wolffa w Warszawie", na k. 58v dopisek księgarni MM Hachette w Paryżu. — Genève L. 1879 k. 63. — Gérôme Jean Léon 1874–1880 i b.d. (24) k. 64–111, na k. 72 koperta ze znaczkami, na k. 111 koperta, przy tym na k. 112–113 list do Marii Chlebowskiej. — Gérôme Jeanne b.d. k. 114–115. — Gérôme Marie 1878 i b.d. (3) k. 116–123, na k. 118 koperta ze znaczkiem, na k. 121 koperta, przy tym na k. 124–125 list do Marii Chlebowskiej. — Gérôme Suzanne b.d. [po 1847] k. 126–127, przy tym na k. 128 widokówka z reprodukcją obrazu Jeana Léona Gérôme'a.

Na k. 11, 14v, 15v, 33v, 44, 79 notatki M. Pawlikowskiego odnośnie autorów listów.
Prow. jak przy sygn. 11666 IV.
Dawna sygnatura AP 461.
Akc. 237/04.

11672 III. *Franc., pol. 1863–1880. 72 listy. 28,5×22,5 cm i mniej. K. 155, w tym 22 karty niezapis.*

Korespondencja Stanisława Chlebowskiego z lat 1863–1881.

T. 2: Goubie – Orakian.

Listy następujących:
Goubie [Jean] R[ichard] 1877 k. 1–126. — „Goupil & Cie", Paryż 1874–

–1877 i b.d. (29) k. 3–63, podpis. głównie Albert Goupil, na k. 11–12, 31, 46–47 listy A[dolpha] Goupila, na k. 37–38 Etienne'a Boussoda, na k. 48–49 L[eona] Boussoda, na k. 31 dopisek A[dolpha] Goupila, na k. 20 koperta ze znaczkiem, na k. 32, 44, 53 koperty. — G o u p i l Ad. (Mme) b.d. k. 64, bilet wizytowy, przy tym na k. 65 koperta. — G o u p i l E. 1877 i b.d. (6) k. 66–81, na k. 68, 73, 77 koperty. — H o d o - r o w s k i A. 1867 i b.d. (2) k. 82–85. — H u s s e i n [?] 1871 (2) k. 86–89. — J a q u e m a r t Alf[red] b.d. (2) k. 90–93. — J a u f r e y Cam. 1875–1881 (8) k. 94–108, list na k. 99–100 bez końca. — K e n t c h é o g l o n Krikor 1880 k. 109–111. — K o n t s c y Antoni i Natalia b.d. k. 112–113. — K o s s a k Wojciech b.d. k. 114–115. — K r a s z e w s k i Józef I[gnacy] 1863–1879 i b.d. (13) k. 116–144, na k. 141 koperta ze znaczkiem, na k. 134, 144 koperty. — L e n o i r Paul [Marie] 1878 k. 145–147. — L e r o u x b.d. k. 148–150, na k. 150 koperta. — M a r i n i Heber 1874 k. 151–152. — M i r a m a r markiz de 1879 k. 153. — O r a k i a n Artin 1880 k. 154–155.

Na k. 2, 92, 147v notatki M. Pawlikowskiego odnośnie autorów listów.
Prow. jak przy sygn. 11666 IV.
Dawna sygnatura AP 461.
Akc. 237/04, 238/04.

11673 IV. *Franc. i rjęz. 1868–1881. 91 listów, 8 załączników. 36,5×23,5 cm i mniej. K. 211, w tym 27 kart niezapis.*

Korespondencja Stanisława Chlebowskiego z lat 1863–1881.

T. 3: Pasini – Yasilewsky.

Listy następujących:
P a s i n i Alberto 1868–1880 i b.d. (59) k. 1–129, na k. 127–129 fragmenty dwóch listów, na k. 12 rysunek, na k. 107, 112 koperty ze znaczkami. — P l o c q u e J[ules] 1878 k. 130–131. — P r e z i o s i 1881 (3) k. 132–137, przy tym na k. 138–141 bruliony dwu odpowiedzi Chlebowskiego, na k. 138 rysunek. — R a f a r d Ch. 1877 k. 142–143. — R o u e t G. (Ambassade de France près la Porte Ottomane) 1879–1880 (2) k. 144–147. — R o u e t Gustave 1879 k. 148–149. — R o u s s e i [?] R. 1873 k. 150. — R o u s s e t J. 1879 k. 151–152. — S c h e f f e r A. b.d. k. 153–154. — S i e m i e ń s k i [Lucjan] 1874 k. 155–156. — S m i t h 1880 k. 157–160, w tym na k. 159–160 załączona lista malarzy i ich dzieł. — T h i b a u l t Adolphe 1880 k. 161–168, w tym na k. 163–168 załączone materiały dotyczące śmierci sułtana Abdul-Azisa, m.in. na k. 163 szkic pokoju pałacowego, w którym znaleziono zwłoki, na k. 168 koperta ze znaczkami. — V i b e r t J[ehan] G[eorges] b.d. k. 169–171, na k. 171 koperta. — W o l l i s c h William 1878 (2) k. 172–174. — W y l d William b.d. k. 175–176. — Y a s i l e w s k y A. 1877 k. 177–178. — Listy nieustalonych autorów 1873–1879 i b.d. (7) k. 179–193, na k. 186, 189, 193 koperty. Ponadto na k. 194 bilet wizytowy Armanda Coquelina.

2. Fragment korespondencji [Heleny i Ludomira Biechońskich]. Listy następujących: C h [l e b o w s k a] K[amilla z Padlewskich] 1880 k. 195–196. — C h l e b o w s k a Ksawera b.d. k. 197–198, dopiski: na k. 198 Kamilli Chlebowskiej, na k. 198v Stanisława Chlebowskiego.

3. Listy Stanisława Chlebowskiego do następujących: A m b a s a d a R o s j i w K o n s t a n t y n o p o l u 1875 k. 199–202, w tym na k. 201–202 kopia kwitu podpisanego przez Chlebowskiego. — [B e u s t von Friedrich] ambasador austriacki w Paryżu 1881 k. 203–207, na k. 207 koperta. — Listy do nieustalonych osób b.d. (2) k. 208–211, w tym na k. 208–209 do wielkiego wezyra, kopia oraz na k. 210–211 do generała tureckiego, brulion.

Na k. 161, 175v, 209 notatki M. Pawlikowskiego.
Uszkodzona k. 90.
Prow. jak przy sygn. 11666 IV.
Dawne sygnatury AP 461, AP 464, AP 465.
Akc. 234/04, 238/04.

11674 II. *Pol. 1866–1871. 56 listów, 2 załączniki. 22,5×14 cm i mniej. K. 140, w tym 2 niezapis.*

Listy Stanisława Chlebowskiego do matki [Kamilli z Padlewskich Chlebowskiej] i sióstr [Ksawery Chlebowskiej i Heleny z Chlebowskich Biechońskiej].

T. 1: Listy z lat 1866–1871.

56 listów k. 1–143, w tym listy na k. 46–47, 132–133 bez zakończenia, na k. 53–54 bez początku i zakończenia. Na k. 39 załączony spis monet, na k. 40 uwagi do tego spisu.

Na k. 17, 50, 89, 92, 97, 105, 114, 121 rysunki.

Na k. 3, 5, 32 notatki M. Pawlikowskiego.
Uszkodzone k. 62–64, 73, 79, 81–83, 88, 127.
Prow. jak przy sygn. 11666 IV.
Dawne sygnatury AP 462, AP 465.
Akc. 240/04.

11675 II. *Pol., franc. 1872–1875. 117 listów, 4 załączniki. 22,5×14 cm i mniej. K. 283, w tym 9 niezapis.*

Listy Stanisława Chlebowskiego do matki [Kamilli Chlebowskiej] i sióstr [Ksawery Chlebowskiej i Heleny Biechońskiej].

T. 2: Listy z lat 1872–1875.

117 listów k. 1–283, list na k. 12–13 w formie żartobliwego wierszyka, listy na k. 1–5, 61–62, 145–146, 202, 275, 276–277 bez zakończenia, list na k. 268–269 skierowany do Heleny i Ludomira Biechońskich, na k. 270 koperta. Załączono: na k. 63 spis zawartości paczki, na k. 67 wycinek prasowy w języku francuskim, na k. 70 żartobliwe menu, na k. 189–190 kopię listu St. Chlebowskiego do Zofii Padlewskiej.

Na k. 42v, 95, 243, 256v–257 rysunki.

Na k. 59, 68, 83, 85, 107, 110, 261, 263 notatki M. Pawlikowskiego.
Uszkodzone k. 11, 193–194.
Prow. jak przy sygn. 11666 IV.
Dawne sygnatury AP 462, AP 465.
Akc. 241/04.

11676 II. *Pol., franc. 1876–1877. 100 listów, 4 załączniki. 27,5×22 cm i mniej. K. 230, w tym 7 niezapis.*

Listy Stanisława Chlebowskiego do matki [Kamilli Chlebowskiej] i sióstr [Ksawery Chlebowskiej i Heleny Biechońskiej].

T. 3: Listy z lat 1876–1877.

100 listów k. 1–230, na k. 48v, 155v dopiski Ksawery Chlebowskiej, na k. 83v adnotacja nieustaloną ręką, list na k. 139–140 skierowany do Ludomira Biechońskiego, w tym na k. 26, 31, 32, 222 załączone wycinki prasowe w języku francuskim.

Na k. 55, 163v, 164, 188 rysunki.

Na k. 39, 51, 158, 179, 187, 212, 216 notatki M. Pawlikowskiego.
Uszkodzone k. 23, 47–48, 94, 235.
Prow. jak przy sygn. 11666 IV.
Dawna sygnatura AP 462.
Akc. 242/04.

11677 II. *Pol., franc. 1878. 59 listów, 1 załącznik. 20,5×13 cm i mniej. K. 166.*

Listy Stanisława Chlebowskiego do matki [Kamilli Chlebowskiej] i sióstr [Ksawery Chlebowskiej i Heleny Biechońskiej].

T. 4: Listy z roku 1878.

59 listów k. 1–166, listy na k. 9–10, 11–12, 19, 34–39, 50–52, 64, 69–70, 126–127 bez zakończenia, na k. 60–63 brak środkowej części listu, listy na k. 86–97,

100–105 skierowane do Ludomira i Heleny Biechońskich, na k. 95 załączony wycinek prasowy.

Prow. jak przy sygn. 11666 IV.
Dawne sygnatury AP 245, AP 463, AP 465.
Akc. 243/04, 245/04.

11678 II. *Pol. 1879. 58 listów. 21×13,5 cm i mniej. K. 151, w tym 1 niezapis.*

Listy Stanisława Chlebowskiego do matki [Kamilli Chlebowskiej] i sióstr [Ksawery Chlebowskiej i Heleny Biechońskiej].

T. 5: Listy z roku 1879.

58 listów k. 1–151, listy na k. 33–34, 59–60, 82–83, 87–88, 146–149 bez zakończenia.
Na k. 31, 144 rysunki.

Uszkodzone k. 92, 94.
Prow. jak przy sygn. 11666 IV.
Dawne sygnatury AP 463, AP 465, AP 467.
Akc. 244/04.

11679 II. *Pol., franc. 1880–1881. 79 listów, 1 załącznik. 44×54,5 cm i mniej. K. 232, w tym 2 niezapis.*

Listy Stanisława Chlebowskiego do matki [Kamilli Chlebowskiej] i sióstr [Ksawery Chlebowskiej i Heleny Biechońskiej].

T. 6: Listy z lat 1880–1881 i b.d.

79 listów k. 1–230, na k. 211–230 fragmenty listów, na k. 52, 82v–84, 134v, 157v, 158–160, 161v, 164, 195–196, 201–202 obszerne dopiski żony, Marii z Mikułowskich Chlebowskiej [później Leonowej Madeyskiej].
Na k. 5v, 14v, 18v, 59v, 147v, 192, 218, 229 rysunki, na k. 197 kolorowany na kalce rzut domu Chlebowskich w Choisy-au-Bac.

Uszkodzona k. 205.
Prow. jak przy sygn. 11666 IV.
Dawne sygnatury AP 463, AP 464.
Akc. 245/04.

11680 II. *Pol., franc. 1863–1864. 12,5×20,5 cm. K. 82 (s. IV, 1–162), w tym 10 niezapis. Opr. sk.*

Sztambuch więzienny Józefa Krasickiego.

Album s. 1–162. Zawiera 71 wpisów współwięźniów J. Krasickiego osadzonych wraz z nim w niemieckim więzieniu Hausvoigtei w Berlinie 1863–1864. Wpisy następujących:
Andersz [Ignacy Augustyn] ks. s. 10. — Antoniewicz B[olesław] ks. s. 141. — Błeszyński B. s. 25. — Błociszewski Stanisław s. 31. — Bogdański Cezary s. 59. — Borowski Marceli s. 71. — Braunek Tadeusz s. 67. — Callier Edmund s. 115. — Chełmicki Kazimierz s. 75. — Chmielewski Kazimierz s. 9–10. — Czapski B[olesław?] s. 131. — Czarliński Piotr s. 123. — Czarnecki Stanisław s. 13. — Czartoryski Roman (Hałas) s. 81. — Dehner Władysław s. 63. — Dziatowski (Działowski) J. s. 37. — Górski M. ks. s. 23. — Iłowiecki Józef s. 79. — Jarochowski Cyprian ks. s. 83. — Jaroczyński Marian s. 152, na s. 153 rysunek ołówkiem „Spacer w Moabbit. 1864 JM". — Johannssohnn kpt s. 117. — Kaniewski Stanisław s. 91. — Karśnicki Władysław s. 69. — Kętrzyński Wojciech s. 127. — Koczorowski Adolf s. 11. — Koronowicz N. s. 41. — Kosiński W. s. 113. — Kozłowski Teofil s. 103. — Królikowski Leon s. 149, z ołówkowym rysunkiem alegorycznym. — Kurnatowski Włodzimierz s. 85. — Łubieński Bogusław s. 3. — Maciejewski Stanisław s. 59. — Mańkowski W.H. s. 109. — Marański Antoni ks. s. 125. — Miedziński J. s. 111. — Mielęcki Józef s. 89. — Mittelstandt Julian s. 19. — Niegolewski Władysław s. 17. — Niklewski [Józef Stanisław] dr s. 99. — Oberfelt Dyonizy s. 147. — Petruszek [?] Kaz[imierz] s. 29. — Pilacki [?] Roman s. 77. — Radziński Faustyn s. 65. — Radzimiński Maksymilian s. 107. — Radziwiłł Mikołaj s. 7. — Rekowski Artax s. 19. — Rekowski Napoleon s. 61. — Rymarkiewicz St[anisław] s. 21. — Sczaniecki Stanisław s. 27. — Skórzewski Andrzej s. 33. — Sulerzyski Natalis s. 39. — Szamarzewski Augustyn ks. s. 35. — Szulc Kazimierz s. 139. — Szwankowski Stanisław s. 113. — Tokarski Józef s. 93. — Turno Hipolit s. 145. — Wierzbiński Józef s. 47. — Wierzbiński Władysław s. 133. — Wilkoński Kazimierz s. 15. — Zabłocki Józef s. 137. — Zaleski R. s. 123. — Ziemski Julian s. 121. — Żórawski Józef s. 97. — Wpisy nieustalonych (8) s. 19, 43, 45, 87, 95, 105, 119, 135.

Na s. 49–58 „Kolęda na rok 1864", na s. 58 podpis. ks. Bolesław Antoniewicz, W.S. Czosnowski, ks. Józef Hubert, W. Koszutski, A. Molinek, rtm. Rusteyko, N[orbert?] Szuman.

Na s. 157 kolorowany rysunek dziedzińca więziennego.

Na s. I ręką M. Pawlikowskiego: „Józefa Krasickiego 1863/4".
Zachowana oryginalna paginacja.
Oprawa: ciemnozielona skóra z wytłoczonym złoconymi literami tytułem „Album" i ornamentem roślinnym na okładkach.
Papiery Krasickich i Kleczyńskich (rkp. BJ 11680 II–11683 II) otrzymał M. Pawlikowski od Stefana Radkiewicza w 1962 r. (zob. rkp. BJ Akc. 441/04).
Dawna sygnatura AP 2.
Akc. 227/04.

11681 IV. *Pol., franc. 1868–1894. 136 listów, 7 załączników. 35,5×22,5 cm. K. I, 286, w tym 10 niezapis.*

Korespondencja Józefa Krasickiego z lat 1868–1894.

Listy następujących:
Dolny B. [?] 1887 k. 1–2. — Gutowska Wanda [z Krasickich] 1874–1885 (7) k. 3–18, list na k. 9–10 skierowany do Józefa i Wandy Krasickich. — Gutowski Ignacy 1872–1880 (9) k. 19–36. — [Krasicka Józefa] 1874 k. 37–38, na k. 38v dopisek T. Kiedrzyńskiej. — Krasicka Róża (Rozalia, Esmeralda) 1873–1880 i b.d. (18) k. 39–73. — Krasicka Wanda [z Lutomskich] 1893 i b.d. (2) k. 74–77. — Krasicki Edward 1874–1875 (2) k. 78–81. — Krasicki Jan [Aleksander] 1877 k. 82–83. — Krasicki Kazimierz 1873–1879 i b.d. (23) k. 84–126, na k. 123 dopisek Władysława Sapiehy. — Krasicki Michał 1874–1884 (6) k. 127–138, na k. 129v podpis. Witold [Krasicki], dopiski: na k. 130 T. Tomaszewskiego, na k. 132 J. Moszczeńskiego. — Krasicki Stanisław 1878 i b.d. (2) k. 139–148, na k. 142 dopisek Krasickiej. — Krasicki Wincenty 1877–1887 (3) k. 149–154. — Krasicki Witold 1876 i b.d. (3) k. 155–160, na k. 156v, 157v podpis. Michał i Edward Krasiccy, na k. 156v, 158 dopiski F. Buzalskiego. — Markiewicz Michał 1893 k. 161–162. — [Moszczeńska] Aniela [z Moszczeńskich] 1879 k. 163–164, na k. 164v dopisek Teodora [Moszczeńskiego]. — Moszczeński Ignacy 1874–1880 (7) k. 165–184, w tym na k. 177–178 załączone wspomnienie o Sylwii z Prądzyńskich Krasickiej pisane do „Kroniki Żałobnej Rodzin Wielkopolskich". — Moszczeński M[ieczysław] 1881 k. 185. — [Moszczeński] Teodor 1880–1881 (2) k. 186–189. — Moszczeński W[ładysław] 1877–1880 (3) k. 190–194. — Prądzyński Edward 1870–1876 (5) k. 195–203. — Prądzyński Wincenty 1868–1869 (2) k. 204–207. — Prądzyński Wł. 1878 k. 208–211. — [Ujejska] Sylwia z Krasickich 1872–1882 (19) k. 212–247, na k. 233 dopisek [Wandy Krasickiej], na k. 244v znaczek. — Zakład Wychowawczo-Naukowy w Chyrowie 1886 i b.d. (3) k. 248–250, podpis. ks. Juliusz Christian, przy tym druki: na k. 251 odezwa ks. Michała Mycielskiego *Konwikt Chyrowski na początku roku 1889*, na k. 252–259 zaproszenia na przedstawienia uczniów Zakładu 1890–1894 i b.d. (4), na k. 260–261 *Memoriale Sodalitatis sub titulo B. V. Mariae Immaculatae in Con-*

victu Chyroviensi S.J. existentis. 1888–1889. — Listy nieustalonych autorów: NN Hilary ks. 1886–1887 (2) k. 262–265. — NN Stanisław ks. 1883–1884 (2) k. 266–269. — NN Zygmunt b.d. k. 270–271.

Ponadto:

1. Listy Józefa Krasickiego do następujących:

[K r a s i c c y Edward, Jan, Kazimierz, Michał, Witold] 1873 k. 272. — K r a s i c k a Wanda b.d. k. 273–274.

2. Listy różnych autorów do różnych osób:

K r a s i c k a Wanda do Rozalii Krasickiej 1874 k. 275–276. — K r a s i c k a Wanda do Michała Krasickiego 1873 i b.d. k. 277–278. — K r a s i c k a Wanda do dzieci: Edwarda, Jana, Kazimierza, Michała, Sylwii, Róży, Witolda Krasickich 1874 i b.d. (2) k. 279–282. — K r a s i c k i Kazimierz do Róży Krasickiej 1874 k. 283–284. — K r a s i c k i Witold do Róży Krasickiej 1876 k. 285–286.

Na k. 1 wykaz materiałów przekazanych Archiwum Medyckiemu przez Stefana Radkiewicza w 1962 r. z adnotacją: „Papiery Kleczyńskich i Krasickich /z Bystrego w Zakopanem/", maszynopis z odręcznymi uzupełnieniami M. Pawlikowskiego.

Prow. jak przy sygn. 11680 II.

Dawna sygnatura AP 471.

Akc. 228/04.

11682 III. *Pol., franc. 1883–1894. 143 listy, 3 załączniki. 28,5×24 cm i mniej. K. 1, 290, w tym 1 niezapis.*

Korespondencja [Jana] Kazimierza Krasickiego z lat 1883–1894.

Listy następujących:

B a j e w s k i Kazimierz 1890 i b.d. (3) k. 1–6, na k. 6v rysunek ołówkiem „Zdarzenie z Antosiem Wołkowickim". — H e ł c z y ń s k i Eugeniusz ks. 1889–1890 (3) k. 7–12. — K r a s i c k a Róża 1886–1894 i b.d. (33) k. 13–95, dopiski: na k. 16v, 40v, 48, 63, 65v, 73v, 77, 80v, 91v Wandy Krasickiej, na k. 41 Józefa Krasickiego, na k. 77v Kazimierza [Krasickiego], na k. 44 kartka „Menu", na k. 68 dołączone pismo Zakładu Wychowawczo-Naukowego w Chyrowie, na k. 78 telegram. — K r a s i c k a Wanda [z Lutomskich] 1886–1894 i b.d. (29) k. 96–160, na k. 100v–101 dopisek Róży Krasickiej. — K r a s i c k i Edward (Skład Nasion Schmidt & Zabłocki, Kijów) 1886 k. 161. — K r a s i c k i Józef 1886–1894 i b.d. (42) k. 162–232, dopiski: na k. 163, 179 Wandy Krasickiej, na k. 165 Gustawa Ujejskiego i Sylwii Ujejskiej z Krasickich, na k. 166 Mieczysława Ujejskiego, na k. 166, 197–198 Michała Krasickiego. — K r a s i c k i Kazimierz 1894 k. 233. — K r a s i c k i Michał 1891–1894 (7) k. 234–248. — K r a s i c k i W[itold] 1883 k. 249–250. — K r e t k o w s k i Bronisław 1893 i b.d. (2) k. 251–253. — M o r a w s k i J. [?] 1891 k. 254. — S t a d n i c k i Juliusz 1893 (3) k. 255–260. — U j e j s k a Sylwia [z Krasickich] 1892–1893 i b.d. (4) k. 261–268. — U j e j s k i Gustaw 1882–

–1893 i b.d. (4) k. 269–272, na k. 269–270, 272 bilety wizytowe. — U j e j s k i Józef b.d. k. 273–274. — Z a r e m b a dr 1893 (2) k. 275–277. — Z a r e m b a Gustaw 1891–1893 (3) k. 278–285, przy tym na k. 286 list Kazimierza Krasickiego do Gustawa Zaremby 1891. — NN Czesław W. 1892–1893 (2) k. 287–290.

Na k. I notatka ręką Kazimierza Krasickiego: „Listy moje z czasu pobytu w Chyrowie od r. 1886–1894".

Prow. jak przy sygn. 11680 II.
Dawna sygnatura AP 471.
Akc. 229/04.

11683 III. *Pol. 1885–1900. 53×68,5 cm i mniej. K. 76, w tym 10 niezapis.*

Fragment papierów Józefa Kleczyńskiego z lat 1885–1900.

I. Papiery Józefa Kleczyńskiego (1841–1900).

1. Fotografie (2) k. 1–2, na k. 2 w stroju rektora Uniwersytetu Jagiellońskiego.

2. J. Kleczyński [?], „Cywilizacja nowożytna" k. 3–34, rękopis powielany [XIX w.], brak zakończenia.

3. J. Kleczyński, *Wolna wola wobec statystyki* k. 35–41, fragment druku korektowego, brak końca, na k. 35 pieczątka: „Przegląd Prawa i Administracji, Lwów-Pańska" oraz notatka nieustaloną ręką: „Z uprzejmą prośbą o rychły zwrot po przeczytaniu. 9/8. 900".

Druk. „Przegląd Prawa i Administracji" R. XXV: 1900.

II. Klepsydry i kondolencje nadesłane rodzinie po śmierci J. Kleczyńskiego 1900.

1. Klepsydry Józefa Kleczyńskiego (4) k. 42–46.

2. Listy przesłane na ręce wdowy, Władysławy z Makowskich Kleczyńskiej i córki, Marii Kleczyńskiej od następujących:
B y l i c k i Franciszek k. 47–48, podpis. także Adela, Jadwiga, Stanisław, Andrzej. — C z e r w i ń s k a Maria k. 49–50. — D u n a j e w s c y Julianowie k. 51, bilet wizytowy. — F i e r i c k o w i e Xawerowie k. 52–53. — I n a m a - S t e r n e g g [Karl Theodor] von k. 54, bilet wizytowy. — J a b ł o n o w s k a Zofia k. 55–56. — J a b ł o ń s k a Aleksandra k. 57, bilet wizytowy, podpis. także Zofia Jabłońska. — K l e c k i Leon k. 58–59. — L e o w a Wilhelmina k. 60–61. — Ł o z i ń s k i Czesław k. 62, bilet wizytowy. — M a d e y s c y Stanisławowie k. 63, bilet wizytowy. — N i e w i a r o w s k a Maryla k. 64–65, na k. 65 dopisek NN Dziuni. — P e l c z a r Józef Seb[astian] bp k. 66–67. — S t e r n b a c h Leon k. 68. — S z k l a r s k a Wanda k. 69, bilet wizytowy. — Ś c i b o r o w s c y Władysławowie k. 70. — NN Helena k. 71–72.

Przy tym: na k. 73 klepsydra Józefa Kleczyńskiego [mł.] 1885, na k. 74–76 ozdobny papier listowy, na k. 77 żałobna koperta.

Na k. I maszynowy, skrócony spis zawartości, z adnotacją o złożeniu w Archiwum Medyckim przez Stefana Radkiewicza w 1962 r.
Prow. jak przy sygn. 11680 II.
Dawna sygnatura AP 93.
Akc. 230/04.

11684 III. *Pol., franc. Ok. 1918–1936. 28×22,5 cm i mniej. K. 148, w tym 53 niezapis. Opr. sk.*

Konstanty Zamoyski: Dzieje rodziny Sariuszów Zamoyskich.

Album k. 1–148.
I. Rękopis ręką Konstantego Zamoyskiego.
1. Genealogia rodziny od mitycznego Sariusza do Stanisława Zamoyskiego k. 2–47.
2. Nekrolog Zofii z Czartoryskich Zamoyskiej z 1837 r. oraz opis jej ostatnich chwil pióra syna, Władysława Zamoyskiego k. 48–64.
3. Testament Zofii Zamoyskiej k. 64v–66.
4. Rady Zofii Zamoyskiej dla córki Jadwigi z Zamoyskich Leonowej Sapieżyny z 1825 r. k. 66v–82.
5. Wypis z „Le Figaro" z 1899 r. o Konstantym Zamoyskim k. 83–84.
6. Nekrolog Anieli z Potockich Konstantowej Zamoyskiej z 1917 r. k. 88.
II. Materiały różne.
1. List Zarządu Interesów hrabiów Raczyńskich w Warszawie do Konstantego Zamoyskiego 1918 r. k. 89.
2. Wycinki prasowe 1918–1919 k. 85v–87, 90–94.
Ponadto: na k. 116 wycinek prasowy z nekrologiem Marii Adamowej Zamoyskiej oraz na k. 117 obrazek religijny z odręczną dedykacją 1936.

Oprawa: jasnobrązowa skóra ze złoceniami, stylizowana na oprawę orientalną, tylna okładka bez ornamentów, zniszczona.
Dawna sygnatura AP 606.
Akc. 246/04.

11685 III. *Pol. XX w. 30×21 cm. K. 250.*

Jadwiga Zamoyska: Pamiętnik.

Fragment wspomnień Jadwigi z Działyńskich Zamoyskiej (1831–1923) b.d. k. 1–250, kopia maszynowa.
Napisane w latach 1894–1895 wspomnienia obejmują okres od lat dzieciństwa aż po rok 1864. Autorka przywołuje obraz środowiska, w którym wzrastała, wa-

runki ówczesnego życia w kraju i na emigracji, wrażenia z Francji, Anglii, Turcji w okresie wojny krymskiej oraz echa powstania listopadowego, jak również nadzieje związane z powstaniem styczniowym. Opisuje swój udział w działalności polskiej emigracji, m.in. jako tłumaczki i sekretarki męża, gen. Władysława Zamoyskiego oraz autorki artykułów do prasy emigracyjnej.

Maszynopis zawiera rozdziały oznaczone w druku jako II–VII, rozdział I jedynie we fragmencie.

Druk ze zmianami. J. Zamoyska, *Wspomnienia*. Rękopis opracowała, poprzedziła wstępem, zaopatrzyła w przypisy i indeksy Maria Czapska, Londyn 1961.

Dawna sygnatura AP 477.

Akc. 249/04.

11686 III. *Pol., franc., ang. 1911–1934. 116 listów, 6 załączników. 29,5×29 cm i mniej. K. 185, w tym 1 niezapis.*

Korespondencja Marii Zamoyskiej z lat 1911–1934.

T. 1: Benhold – Puget.

Listy następujących:
B e n h o l d Maria 1923 k. 1–2. — B i s c h Marie 1923 k. 3. — B i s p i n g Maria z Zamoyskich 1926–1931 (3) k. 4–8. — B r z o z o w s k a Zofia 1922 (2) k. 9–11, na k. 11v znaczek. — B r z o z o w s k i Karol B[elina] 1919 k. 12. — C z a r t o r y s k a Jadwiga 1921 i b.d. (2) k. 13–15. — C z a r t o r y s k a Ludwika [z Krasickich] 1922 (2) k. 16–19, przy tym na k. 20 list do Jadwigi Zamoyskiej. — C z a r t o r y s k a Maria z Grocholskich Witoldowa (m. Maria Ksawera od Jezusa) 1923–1924 (2) k. 21–26, na k. 21, 26 obwoluta. — C z a r t o r y s k a Maria z Zaleskich Zdzisiowa 1922–1928 i b.d. (15) k. 27–48, na k. 44v znaczek. — C z a r t o r y s k a Teresa z Zamoyskich 1925 (2) k. 49–50, na k. 49v dopisek [Zofii Hermancji] Zamoyskiej. — C z a r t o r y s k a Z[ofia] [z Lubomirskich] b.d. k. 51. — C z a r t o r y s k i Adam [Ludwik] 1924 k. 52. — C z a r t o r y s k i Olgierd 1924 k. 53. — C z a r t o r y s k i Witold sen. 1919–1927 (6) k. 54–62. — C z a r t o r y s k i Witold jun. 1929 (3) k. 63–66. — C z a r t o r y s k i Stanisław 1921 k. 67–68. — C z a y k o w s k a Maria 1923 k. 69–70. — C z e t w e r t y ń s k a Róża 1920 k. 71. — D z i e d u s z y c k a Maria 1912 k. 72–73. — D z i e d u s z y c k a Róża 1922 k. 74–77. — [G n i e w o s z Maria z Zamojskich] Maja 1912–1925 i b.d. (7) k. 78–84, na k. 82v znaczek. — G o ł a s z e w s k a Helena z Lisowieckich 1923 k. 85–86. — G r a b i ń s k a J[adwiga] P[otocka] 1931 k. 87. — [G r a l e r y ?] Suzanne 1923 k. 88, na k. 88v dopisek Hanny Gralery. — G r [o c h o l s k a Helena?] Halusia 1923 k. 89. — G r o c h o l s k i Z[dzisław] 1921 k. 90. — J u n d z i ł ł Hedwige 1923 k. 91–92. — K r a s i ń s k a Maria 1922–1926 (2) k. 93–96. — L u b o m i r s k a M[aria z Branickich] 1912–1922 i b.d. (9) k. 97–108, na k. 97, 105v znaczki. — L u b o m i r s k i A[ndrzej] 1921 k. 109–110. — M y c i e l s k a

Helena 1923 k. 111–112. — P l a t e r Anna z Brzozowskich 1920 k. 113–114. — P l a t e r - Z y b e r k Helena [z Czartoryskich] 1912–1934 (23) k. 115–150, w tym: na k. 147 załączona „Modlitwa dziękczynna", na k. 148 „Modlitwa codzienna w starości", na k. 130v znaczek; przy tym na k. 151–153 listy do NN 1926 i b.d. (3) — P l a t e r - Z y b e r k ó w n a Teresa b.d. k. 154. — P o p i e l o w a Zofia 1920 i b.d. (3) k. 155–159. — P o t o c k a A[nna Zofia] b.d. (2) k. 160–163. — P o t o c k a [Helena z Czarneckich?] Józefowa 1911 k. 164–166. — P o t o c k a Jadwiga 1921 i b.d. (2) k. 167–169. — P o t o c k a [Krystyna z Trzecieskich] Antoniowa 1926 i b.d. (3) k. 170–173. — P o t o c k a [Krystyna z Tyszkiewiczów] b.d. k. 174–175. — P o t o c k i Aleksander 1923 k. 176–177. — P o t o c k i Jan 1921–1923 (2) k. 178–182. — P o t u l i c k a A[niela?] 1924 k. 183–184. — P u g e t J[ulia] z Kwileckich 1923 k. 185.

Liczne notatki Marii Zamoyskiej.
Dawna sygnatura AP 478.
Akc. 247/04, 248/04.

11687 III. *Pol., franc. 1911–1932. 138 listów, 13 załączników. 27,5×22,5 cm i mniej. K. 247.*

Korespondencja Marii Zamoyskiej z lat 1911–1934.

T. 2: Radziwiłłowa – Zamoyski.

Listy następujących:
R a d z i w i ł ł o w a Izabela z Wodzickich 1922 k. 1–2. — [R a j c z a k Leokadia] s. Maria Annuncjata 1923 k. 3–5, na k. 5 koperta. — R e m b i e l i ń s k a [Teresa z Wiśniewskich] Rena 1921 k. 6–7. — R o m e r Hanna b.d. k. 8–9. — R o m e r o w a Maria 1932 k. 10–11. — R o n i k i e r Jadwiga 1924–1930 (2) k. 12–13. — S a p i e h a Tildy Paul [Matylda Paula z domu Windisch-Grätz] 1921 k. 14. — S a p i e ż a n k a Anna 1920 k. 15–16, na k. 15v–16 dopisek Elżbiety Sapieżyny. — S a p i e ż a n k a Elżbieta 1923 k. 17. — S a p i e ż y n a K[atarzyna z Potockich] 1919 k. 18–19. — S a p i e ż y n a Teresa A[damowa?] 1926 k. 20–21. — S o b a ń s k a L[udwika] z W[odzickich] 1924 (2) k. 22–23, na k. 23v znaczki. — S o b a ń s k a M. 1928 (2) k. 24–25. — S o k o l n i c k a Zofia 1925 k. 26. — S t a d n i c k a Helena 1921 k. 27–28. — S z o ł d r s k a Halszka b.d. k. 29–30. — S z o ł d r s k a Izabela [?] b.d. k. 31–32. — T a r n o w s k a Anna 1920 (2) k. 33–35. — T a r n o w s k i Jul[iusz] 1920–1923 i b.d. (3) k. 36–40, przy tym na k. 41 list J. Tarnowskiego do [Jeanne] Houcke. — T y s z k i e w i c z Maria 1926 k. 42, zachowany znaczek. — W a l i c h i e w i c z o w a Jadwiga z Platerów 1 v. Stanisławowa Badeni 1912–1931 i b.d. (79) k. 43–192, na k. 97–98 list do NN, na k. 114–116 fotografie Witolda Walichiewicza (3), na k. 44, 58, 59 znaczki. — Z a m o y s c y Adam, Władysław, Zygmunt 1927 k. 193, telegram. — Z a m o y s c y Jan i Anna b.d. k. 194.

— Z a m o y s k a Karolina de Bourbon 1929 k. 195. — Z a m o y s k a Maria z Mężyńskich b.d. k. 196–197. — Z a m o y s k a Marynia Maurycowa 1920–1929 (9) k. 198–213, na k. 203–204 fragmenty listu H[alusi] G[rocholskiej]. — Z a m o y s k a Róża Aug[ustowa] 1920–1926 (3) k. 214–216. — Z a m o y s k a Zofia 1922 k. 217–218. — Z a m o y s k i Stanisław 1922 k. 219. — Z a m o y s k i Wł[adysław Jan] 1920 k. 220. — Z a m o y s k i Władysław [Zdzisław] 1928 k. 221, przy tym na k. 222 drukowane podziękowanie Stefanostwa Zamoyskich, na k. 222v znaczek. — Listy nieustalonych autorów 1912–1926 i b.d. (11) k. 223–238, na k. 237 znaczek.

Ponadto:

1. Listy Marii Zamoyskiej do następujących:
Z a m o y s k i Jan 1930 k. 239, odpis na odwrocie listu Zarządu Fundacji Zakłady Kórnickie, podpis. J[an] Grochmalicki 1929. — NN b.d. k. 240, na odwrocie fragmentu listu Anny Rydlówny 1919.

2. Drobne materiały rodzinne k. 241–247, w tym m.in. na k. 241–242 projekt utworzenia przez Jadwigę, Marię i Władysława Zamoyskich Fundacji pod protektoratem Wydziału Związku Zamoyskich, Paryż 1912 r.; na k. 243 materiały genealogiczne dotyczące potomstwa Stefana i Zofii z Potockich Zamoyskich oraz Zofii z Zamoyskich Janowej Tarnowskiej; na k. 247 koperta.

Liczne notatki Marii Zamoyskiej.
Dawna sygnatura AP 478.
Akc. 247/04, 248/04.

11688 III. *Pol., ang. 1942–1958, 31,5×21,5 cm i mniej. K. 38.*

Fragment papierów osobistych Wandy z Zamoyskich 1 v. Tarnowskiej, 2 v. Strugalskiej z lat 1942–1958.

1. Życiorys 1946 k. 1–2, autograf W. Tarnowskiej.

2. Dokumenty i legitymacje 1942–1947 (4) k. 3–10, w tym: na k. 3–5 Kennkarte wystawiona na nazwisko Wandy Wojtasińskiej 1942, na k. 6–7 paszport konsulatu polskiego w Brukseli 1945, na k. 8 „Tymczasowa legitymacja osobista" Sztabu specjalnego 1. Dywizji Pancernej 1945, na k. 9–10 legitymacja osobista PCK 1946. Przy tym na k. 11–12 karta na sorty mundurowe 1947.

3. Zaświadczenia 1944–1945 (8) k. 13–24, w tym: zwolnienie z więzienia wystawione przez Wojewódzki Urząd Bezpieczeństwa Publicznego w Rzeszowie 1944 k. 13; zaświadczenie Heleny Przesmyckiej i Stanisława Dyni o tożsamości Wandy Tarnowskiej jako osoby przedstawionej na załączonym zdjęciu 1944 k. 14; zezwolenie na udanie się do majątku Załęże 1944 k. 15, przy tym na k. 16–17 dwa spisy mebli zabranych z majątku Załęże; karta meldunkowa na nazwisko Wandy oraz Jana Artura Wojtasińskich 1945 k. 18–20; potwierdzenie tożsamości Marii Wojtasińskiej przez PCK, Oddział w Przeworsku 1945 k. 21; „Zaświadczenie przesiedleńcze" W. Wojtasińskiej z Krakowa do Jeleniej Góry 1945 k. 22; zaświadczenie

o przemieszczaniu się cywili Wandy Wojtasińskiej i syna Jana do Meppen wydane przez Główną kwaterę XXII korpusu 1945 k. 23; zezwolenie na opuszczenie miejsca zakwaterowania wystawione przez 1. Dywizję Pancerną 1945 k. 24.

4. Przepustki 1944–1945 (2) k. 25–26.

5. Spisy rzeczy pozostawionych do przechowania na czas wojny (2), na k. 27 ręką Marii Mycielskiej 1944 oraz na k. 28–29 ręką Hieronima Tarnowskiego b.d.

6. Maszynowe odpisy zeznań potwierdzających, że Wanda z Zamoyskich Tarnowska oraz rtm. Tadeusz Strugalski są stanu wolnego i mogą zawrzeć związek małżeński Londyn 1947 k. 30–31.

Ponadto: na k. 32 karta konsultacji ze szpitala The Royal Marsden Hospital 1951–1958, na k. 33–36 drobne zapiski Wandy Strugalskiej, na k. 37–38 dwie koperty.

Papiery Wandy Strugalskiej (rkp. BJ 11688 III–11705 II) przekazał M. Pawlikowskiemu Tadeusz Strugalski.
Akc. 199/05, 216/05.

11689 II. *Franc., ang., pol. 1899–1941. 32,5×40,5 cm i mniej. T. I–III; t. I: k. II, 61; t. II: k. III, 72; t. III: k. 73 (73–145). Opr. tekt. i luźne karty.*

Wanda Strugalska: Wypisy genealogiczne.

Trzy zeszyty z notatkami ręką W. Strugalskiej dotyczącymi rodu Potockich i ich koligacji z Morsztynami, Czartoryskimi i in.

T. I: k. I–II, 1–61, w tym na k. I drzewo genealogiczne Potockich, wywód od Stanisława Potockiego (1579–1667), na k. II reprodukcja miniatury Antona Graffa, przedstawiającej NN Potocką, pocztówka adresowana do Antoniny Potockiej 1889, na k. 1 dedykacja skopiowana ze stanowiącej źródło wypisów [?] pracy Margaret Warrender z 1941 r.

T. II: k. I–II, 1–72, w tym na k. I drzewo genealogiczne Czartoryskich, wywód od Georgesa Gordona (1607), ojca Katarzyny z domu Gordon Morsztynowej.

T. III: k. 73–145, c.d. wypisów z t. II.

Prow. jak sygn. 11688 III.
Akc. 209/05.

11690 II. *Pol. 1917–1918. 23×17,5 cm. K. 94 (s. 1–188), w tym 38 niezapis. Opr.*

Wanda Strugalska: Braniccy.

Autograf.

1. Wspomnienie o Jadwidze z Potockich Konstantowej Branickiej (1827–1916) [1917] s. 1–67.

2. Odpisy wierszy Konstantego Branickiego (1887–1918) 1918 s. 68–111.

Zachowana oryginalna paginacja.
Zeszyt w twardej oprawie, ślady po zalaniu.
Prow. jak przy sygn. 11688 III.
Akc. 210/05.

11691 II. *Ang. XX w. 23×17,5 cm. K. 126 (s. 1–252). Opr. pł.*

„Henriette Renan in Poland". Cz. 1.

Autograf Wandy Strugalskiej b.d. s. 1–252, zeszyt. Odpis pracy nieustalonego autora poświęconej pobytowi w latach 40-tych XIX w. Henrietty Renan (1811–1861), siostry Ernesta Renana, w charakterze guwernantki w rodzinie Andrzeja Zamoyskiego z Klemensowa.

Zachowana oryginalna paginacja.
Prow. jak przy sygn. 11688 III.
Akc. 212/05.

11692 II. *Ang. XX w. 23×17,5 cm. K. 126 (s. 253–433, 444–514), w tym 3 niezapis. Opr. pł.*

„Henriette Renan in Poland". Cz. 2.

Autograf Wandy Strugalskiej b.d. s. 253–514, zeszyt. Dalszy ciąg odpisu pracy z rkp. BJ 11691.

Zachowana oryginalna paginacja, omyłkowo pominięto przy numerowaniu s. 434–443.
Prow. jak przy sygn. 11688 III.
Akc. 213/05.

11693 III. *Ang., franc., pol. 1947–1964. 74 listy, 61 załączników. 27×21 cm i mniej. K. 157.*

Korespondencja Wandy Strugalskiej z lat 1940–1966.

T. 1: Bitułło – Potocka.

Listy następujących:
Bitułło [?] Emily de 1960 k. 1. — Electrolux Ltd., Londyn 1962 k. 2, podpis. D. Flood. — Faucigny Lucinge S. de 1962 k. 3–4. — Grocholski

Zdzisław 1958 k. 5, dopisek M[arii] S[ołtan] Grocholskiej. — The Harvill Press Ltd., Londyn 1964 (3) k. 6–8, podpis. Marjorie Villiers. — [Pezda ?] Julia 1947 k. 9. — Potocka Iza 1959–1964 i b.d. (66) k. 10–157, listy na k. 32–33 pisane na odwrotach listów Yvonne Mahieu do Potockiej, list na k. 96 pisany na odwrocie listu D. Stewarta do Potockiej, list na k. 98 bez początku, na k. 99 bez końca; załączono: na k. 38 fotografię Izy Potockiej, na k. 82 list Oscara Kima do Potockiej, na k. 100 fotografię nieustalonego miejsca, na k. 101–157 materiały dotyczące hodowli psów rasy york, w tym: na k. 101–119 notatki (20), na k. 120–153 fotografie (34), na k. 154–157 wycinki prasowe (4).

Uszkodzona spora część kart i fotografii na k. 9–156, materiał po zalaniu.
Prow. jak przy sygn. 11688 III.
Akc. 200/05.

11694 III. *Pol., ang., franc. 1946–1966. 85 listów, 8 załączników. 33×23 cm i mniej. K. 140, w tym 15 niezapis.*

Korespondencja Wandy Strugalskiej z lat 1940–1966.

T. 2: Potocki – Tarnowska.

Listy następujących:
Potocki Alfred 1946–1966 i b.d. (66) k. 1–98, na k. 7 czysta widokówka, na k. 20 rachunek bankowy, na k. 74–75 wycinek prasowy, na k. 76 zawiadomienie pocztowe o niemożności dostarczenia telegramu. — Rolland Leonie 1946 i b.d. (6) k. 99–110, list na k. 99 bez końca, na k. 106 bez początku, na k. 107 fragment listu (urwany dół karty), na k. 108–110 notatki [?]. — „Rubinstein, Nash & Co", Londyn 1964 k. 111, podpis. A[nthony] B. Rubinstein. — Sałacińska Maria 1958–1961 (2) k. 112–113. — Siemieński J[an?] 1958 k. 114–115. — Strycharska Maria 1957 k. 116–119. — [Tarnowska] Ada [z Lubomirskich] 1962–1964 (6) k. 120–137, przy tym na k. 138 fotografia NN mężczyzny na koniu. — [Tarnowska] Micia b.d. k. 139. — [Tarnowska Róża z Branickich] b.d. k. 140, pierwsze zdanie odręcznie, dalej ręką syna, Hieronima Tarnowskiego.

Uszkodzona spora część kart, materiał po zalaniu.
Prow. jak przy sygn. 11688 III.
Akc. 201/05.

11695 IV. *Pol., ang., franc. 1940–1964. 74 listy, 8 załączników. 51×23 cm i mniej. K. 125, w tym 1 niezapis.*

Korespondencja Wandy Strugalskiej z lat 1940–1966.

T. 3: Tarnowski – Zamoyski.

Listy następujących:
T a r n o w s k i Andrzej 1950–1957 i b.d. (9) k. 1–20, list na k. 19 bez początku. — T a r n o w s k i Artur 1964 i b.d. (12) k. 21–38, na k. 24, 27 fotografie. — [T y s z k i e w i c z] Zula 1958 k. 39. — V i l a i n Raymond 1963 k. 40. — V i l l a r d Pierre 1946 k. 41–43, na k. 42v dopisek Leny [Heleny Villard]. — V i l l a r d Helene [?] 1946 k. 44–47, na k. 47v notatka ręką Wandy Strugalskiej. — Z a m o y s k i Andrzej b.d. k. 48, przy tym na k. 49–52 rachunki z lat 1963–64 (4). — Z a m o y s k i Józef 1962 k. 53–54. — Z a m o y s k i Zygmunt 1964 (2) k. 55–58, na k. 55 list pisany na maszynopisie listu Zamoyskiego do dr. G. A. Low-Beera, w tym załączono: na k. 57 odręczny testament, na k. 58 nekrolog Andrzeja Zygmunta Zamoyskiego. — Listy nieustalonych autorów 1956–1961 i b.d. (13) k. 59–79, na k. 78 list bez początku, w tym: na k. 62 list NN Stefana 1961, z załączonym na k. 63–64 listem Izy Potockiej.

Ponadto listy różnych autorów do różnych osób:
G r o c h o l s k a H[elena?] do Zofii Stanley Moss 1957 k. 80–81. — M o s s Zofia z Tarnowskich do Morrisa b.d. k. 82. — P o t o c k a Iza do Tadeusza Strugalskiego b.d. (2) k. 83–87. — P o t o c k a Iza do NN Stefana 1947–1958 i b.d. (17) k. 88–109, na k. 92 załączony nekrolog Alfreda Antoniego Wilhelma Potockiego 1958. — P o t o c k i Alfred do NN Katarzyny 1949 k. 110. — T a r n o w s k a W[anda] do Zofii Stanley Moss 1940 k. 111–113. — Z a m o y s k i Andrzej do Grzegorza Kagana b.d. k. 114, brulion telegramu. — Z a m o y s k i Andrzej do Zygmunta Zamoyskiego b.d. k. 115. — Z a m o y s k i Andrzej do NN Izy b.d. (3) k. 116–118. — NN do Tadeusza Strugalskiego 1959 k. 119–120, na k. 119 telegram. — NN Diana do NN Andrzeja b.d. (2) k. 121–124. — NN do NN 1963 k. 125.

Uszkodzone k. 8, 79. Spora część kart słabo czytelna, materiał po zalaniu.
Prow. jak przy sygn. 11688 III.
Akc. 201/05, 202/05.

11696 III. *Ang., franc., pol. 1947–1963. 15 listów, 5 załączników. 29,5×21 cm i mniej. K. 39.*

Listy Wandy Strugalskiej.

Listy i bruliony listów do następujących:
[B r a n i c k a ?] Róża z Potockich 1v. Zamoyska b.d. k. 1–2. — P o t o c k a 1959–1963 (3) k. 3–7. — T a r n o w s k i [?] Andrzej b.d. k. 8–9. — T a r n o w s k i Stefan b.d. (2) k. 10–25, na k. 16–25 załączone listy do Alfreda Potockiego 1949–1956 (5). — V i l l a r d Helene b.d. k. 26–31. — V i l l a r d Pierre 1947 k. 32. — Listy do nieustalonych osób 1946 i b.d. (6) k. 33–39.

Uszkodzona część kart, materiał po zalaniu.
Prow. jak przy sygn. 11688 III.
Akc. 203/05.

11697 II. *Pol., ang. XIX–XX w. 38 fotografii, 1 klisza. 16,5×22,5 cm i mniej. K. 43.*

Fotografie ze zbioru Wandy Strugalskiej.

Fotografie oryginalne i fotokopie następujących: Branicka Anna z Potockich (2) k. 1–2, na k. 2v fragment listu NN z [18]74. — Branicka Róża z Potockich 1v. Zamoyska k. 3. — Lubomirska Cecylia z Zamoyskich Jerzowa k. 4, fotografia portretu. — Potocka Katarzyna z Branickich (3) k. 5–7, na k. 6–7 fotografie portretów. — Potocka Katarzyna z Branickich z córką Różą 1 v. Krasińską, 2 v. Raczyńską k. 8. — Potocka Katarzyna z Branickich z synem Andrzejem k. 9. — Potocka Zofia z Branickich k. 10. — Potocki Adam k. 11. — Raczyńska Róża z Potockich 1 v. Krasińska k. 12. — Strugalska Wanda z Tarnowskich k. 13. — Swieykowscy: Stefan, Zofia, Marek k. 14. — Swieykowska Zofia z Zamoyskich 1905 k. 15. — Tarnowscy: Artur, Zofia, Jan Juliusz, Maria, Róża i Andrzej (Bubiś) k. 16–18, na k. 18v notatka ręką Artura Tarnowskiego 1960. — Tarnowska Wanda z synem Arturem (2) k. 19–20. — Tarnowski Artur (7) k. 21–27, przy tym na k. 29–38 fotografie i klisza związane z hospitalizacją A. Tarnowskiego, na k. 28, 39 koperty. — Fotografia zbiorowa: Tarnowska Wanda z Pawlikowskich, zdjęcie pośmiertne 1972 k. 40, przy trumnie Karol Tarnowski sen. i Aniela Pawlikowska. — Fotografie nieustalonych osób (3) k. 41–43.

Fotografie opisane: na k. 1–12, 42 przez Wandę Strugalską (opisy obszerne, często z podaniem koligacji rodzinnych), na k. 3, 4, 6–7, 13, 16–17 przez M. Pawlikowskiego, na k. 14, 15 nieustaloną ręką.
Prow. jak przy sygn. 11688 III.
Akc. 204/05.

11698 II. *Pol., franc. 1930–1939. 21,5×17,5 cm. K. 38.*

Wanda Strugalska: „Moja Książka Gościnna Dukielska".

Księga gości odwiedzających pałac w Dukli, wpisy w przeważającej części rodziny i bliskich znajomych od 30 września 1930 do 13 lipca 1939 k. 1–38. Zapiski właścicielki „Księgi": na k. 1 tytuł, na k. 37 dedykacja: „Dla Arturka [Tarnowskiego]".

Karty luźne, bez oprawy, część ze śladami po zalaniu.

Na k. 38v notatka Tadeusza Strugalskiego: „Londyn 19 stycznia 1966 r. Reszta książki gościnnej z Dukli oddarta przez Stanisława Tarnowskiego i wyrzucona. Wręczona mojej Żonie Wandzie w Londynie przez Z[ofię] Moss Tarnowską po powrocie z Polski".
Prow. jak przy sygn. 11688 III.
Akc. 208/05.

11699 II. *Pol. 1903. 22×17,5 cm. K. III, 31, w tym 3 niezapis. Opr. i luźne karty.*

Stanisław Tarnowski: „Recenzja «Wykładów o wychowaniu» pani hr. Jenerałowej Zamoyskiej".

Autograf 1903 k. 1–29, w tym na k. 1 dedykacja [Róży z Branickich] Stanisławowej Tarnowskiej dla Marii Zamoyskiej. Przy tym na k. 30–31 list Róży Tarnowskiej do Marii Zamoyskiej 1903.

Oprawa: tekturowa, twarda, marmurkowa, ze złotymi tłoczeniami.
Na k. II autograf Stefana Stablewskiego oraz notatka Marii Zamoyskiej: „Dostałam tę książkę od p. Stablewskiego w 1954 r."
Druk. „Przegląd Polski" 1903, s. 372–381.
Prow. jak przy sygn. 11688 III.
Akc. 207/05.

11700 IV. *Pol. 1932–1945. 34×22,5 cm i mniej. K. 31, w tym 2 niezapis.*

Fragment papierów Hieronima Tarnowskiego z lat 1932–1945.

1. Odpisy postanowień Sądu polubownego (Rady Familijnej) w sprawach ugody majątkowej między Hieronimem Tarnowskim a jego żoną Wandą z Zamoyskich Tarnowską 1932–1937 k. 1–17, na k. 1–5, 14 maszynopisy; na k. 6–13, 15, 17 bruliony ręką Wandy z Badenich Zamoyskiej; na k. 6, 7 podpisany Hieronim Tarnowski, jego ręką notatka na k. 16; na k. 6, 7v podpisana Wanda Tarnowska.
2. Fragment korespondencji w sprawie zabezpieczenia majątkowego Wandy Tarnowskiej:
R i c h t e r Maurycy do Wandy z Badenich Zamoyskiej 1937 k. 18. — T a r n o w s k i Hieronim do Wandy z Badenich Zamoyskiej 1939 (2) k. 19–22, na k. 21, 23 koperty. — Z a m o y s k a Wanda z Badenich do Imci [Róży Marii z Branickich Tarnowskiej] 1937 k. 24. — Z a m o y s k a Wanda 1 v. Tarnowska do NN b.d. k. 25, fragment listu.
3. Odpis testamentu Hieronima Tarnowskiego 1945 k. 26–31, maszynopis z nielicznymi skreśleniami.

Uszkodzona część kart, materiał po zalaniu.

Prow. jak przy sygn. 11688 III.
Akc. 205/05.

11701 III. *Pol., ang. 1939–1970. 56×26 cm i mniej. K. 28.*

Fragment papierów i korespondencji Artura Tarnowskiego z lat 1939–1970.

1. Zaświadczenie Heleny Przesmyckiej i Stanisława Dyni o tożsamości Artura Tarnowskiego jako osoby przedstawionej na załączonym zdjęciu b.d. k. 1.
2. Zaświadczenie o zwolnieniu z więzienia wystawione przez Wojewódzki Urząd Bezpieczeństwa 1944 k. 2.
3. Dokumentacja medyczna 1939–1945 k. 3–8, głównie zaświadczenia i recepty.
4. Fragment korespondencji. Listy następujących:
Deutscher Isaac 1960 k. 9–16, w tym załączone rękopisy prac A. Tarnowskiego: na k. 10–13 „Ossia Encounter", na k. 14–16 „Phantoms of a Past". — [Lubomirska] Ada 1962 k. 17–19. — Office of Controller of Immigration, Federation of Malaya, Penang 1958 k. 20, podpis. Yap Fook Chong, przy tym na k. 21 pokwitowanie zapłaty. — P [otocka] I[za?] 1964 k. 22.
5. List Artura Tarnowskiego do Tadeusza Strugalskiego 1970 k. 23.
Ponadto na k. 24–27 wycinki prasowe dotyczące Artura Tarnowskiego, na k. 28 odpis artykułu z k. 27 z uwagą ręką Wandy Strugalskiej [?].

Uszkodzona część kart, materiał po zalaniu.
Prow. jak przy sygn. 11688 III.
Akc. 206/05.

11702 III. *Pol. 1930–1956. 59,5×43,5 cm. K. 80 (s. 1–160). Opr. i luźne karty.*

Róża z Potockich 1v. Krasińska, 2 v. Raczyńska: Pamiętnik.

Odpis pamiętnika ręką Wandy Strugalskiej [po 1930] s. 1–152, zeszyt. Przy tym na s. 153–156 brulion listu W. Strugalskiej do Edwarda [Raczyńskiego] b.d. oraz wycinki prasowe: na s. 157–158 *Zabójstwo Gertrudy z Komorowskich Potockiej* z „Nowego Świata" 1953, na s. 159–160 Stefan Badeni, *Haynau i Batthyány, Adam Potocki i car*, „Wiadomości" Londyn 1956, nr 21.

Druk. Fragment na s. 1–5 [w:] E. Raczyński, *„Pani Róża" synowa Zygmunta Krasińskiego potem Edwardowa Raczyńska*. Londyn 1969, s. 20–22.
Prow. jak przy sygn. 11688 III.
Akc. 211/05.

11703 II. *Pol. XX w. 23×18 cm. K. 126 (s. 1–252), w tym 88 niezapis. Opr.*

Ewa Rzyszczewska: „Mord sławucki w oświetleniu naocznego świadka".

Odpis z druku ręką Wandy Strugalskiej s. 1–75, zeszyt.
Zawiera opis napadu zbuntowanych żołnierzy na pałac Romana Damiana Sanguszki w Sławucie 1 listopada 1917 s. 1–68, na s. 69–73 przypisek Z[ygmunta] L[uba] Radzimińskiego oraz na s. 73–75 przedmowę do relacji autorki pisaną przez tegoż Radzimińskiego.

Zachowana oryginalna paginacja.
Druk. E. Rzyszczewska, *Mord sławucki w oświetleniu naocznego świadka*. Lwów 1919.
Prow. jak przy sygn. 11688 III.
Akc. 214/05.

11704 II. *Pol. 1963–1964. 21,5×21 cm i mniej. K. 21, w tym 3 niezapis.*

Zdzisław Grocholski: „Maria z hr. Sołtanów hrabina Zdzisławowa Grocholska. Wspomnienie pośmiertne".

Wspomnienie uzupełnione fragmentami listów otrzymanych po śmierci żony 1963 k. 1–20, podobizna rękopisu, na k. 3 fotografia młodej M. Grocholskiej, na k. 18 odbitka nekrologu wraz z jej zdjęciem.
Przy tym na k. 21 list Z. Grocholskiego do Wandy Tarnowskiej 1964, na odwrocie notatka ołówkiem ręką M. Pawlikowskiego.

Prow. jak przy sygn. 11688 III.
Dawna sygnatura AP 71.
Akc. 337/04.

11705 II. *Franc. 1963–1964. 22,5×16 cm. K. 23 (s. 1–46).*

***Les descendants du prince Charles de Clary et Aldringen.* Bruksela 1963.**

Druk s. 1–44.
Przy tym na s. 45–46 list Alphy Clary do Wandy Strugalskiej 1964.

Prow. jak przy sygn. 11688 III.
Akc. 215/05.

11706 III. *Pol. 1990. 41×42 cm i mniej. K. I, 52, w tym 1 niezapis. Opr. pł.*

Krystyna Gąsowska: „Tadeusz Cieński. Zarys biografii politycznej 1856–1925". T.VI.

Kserokopia maszynopisu 1990 k. 1–47.
Przy tym na k. 48–52 dodane trzy załączniki do pracy dotyczące T. Cieńskiego. Na k. I przyklejona fotografia T. Cieńskiego.

Zachowana oryginalna foliacja do k. 47.
Praca niepublikowana, napisana została na prośbę rodziny.
Dawna sygnatura AP 641.
Akc. 332/04.

11707 III. *Pol. 1961–1968. 29,5×19 cm i mniej. K. II, 164 (1–98, 100–165). Opr. pł.*

Stanisław Cieński: „Wspomnienia wojenne 1939–1940". T. VI.

Kserokopia maszynopisu 1961 k. II, 1–165.
Stanisław Cieński (1898–1993) poświęcił ten tom swoich wspomnień służbie w Kresowej Brygadzie Kawalerii w trakcie kampanii wrześniowej.
Na k. I – karta tytułowa, na k. 165 – spis treści. Wklejone: na k. II fotografia St. Cieńskiego w mundurze, na k. IIv – fotografie dokumentów poświadczających nadanie Krzyża Walecznych i Orderu Virtuti Militari V kl. oraz kserokopie: na k. 163 pisma gen. J[uliusza] Rómmla do premiera Józefa Cyrankiewicza b.d., na k. 164 dyplomu wyróżnienia I stopnia za udział w konkursie historycznym za pracę „Tak się zaczęło" 1968.

Zachowana oryginalna foliacja, brak k. 99.
Dawna sygnatura AP 640.
Akc. 333/04.

11708 IV. *Pol. 1960–1969. 34, 5×25 cm. K. II, 31, w tym 1 niezapis.*

„Inwentarz aktów rodowych Cieńskich".

17 tablic z chronologicznym spisem dokumentów z lat 1303–1969 b.d. k. 1–30, kserokopia maszynopisu.
Spis zawiera 346 aktów będących w posiadaniu Stanisława Cieńskiego. Pozycja 156 na k. 30 dopisana odręcznie przez nieznaną osobę. Przy tym na k. 31 klepsydra Adolfa Cieńskiego 1960.

Na k. I–II obwoluta z tytułem i zapiską ręką M. Pawlikowskiego.
Dawna sygnatura AP 453.
Akc. 331/04.

11709 IV. *Pol. i rjęz. 1860–1891. 86 listów, 13 załączników. 34×29 cm i mniej. K. 216, w tym 13 niezapis.*

Fragment korespondencji rodziny Żulińskich z lat 1863–1891.

T. 1: Akademia – Gawarecki.

Listy pisane przeważnie do Tadeusza i Józefa Żulińskich.
Listy następujących:
Akademia Umiejętności, Komisja Antropologiczna, Kraków 1875–1877 (5) k. 1–10, podpis. Izydor Kopernicki, Józef Majer. — Akielewicz Mikołaj 1877–1882 (2) k. 11–17. — Amborski Jan 1878 k. 18–19. — Baraniecki Adr[ian] 1878 k. 20–21. — Bełza Władysław 1879 k. 22–23. — Buszczyński Stefan 1880–1883 i b.d. (18) k. 24–81, w tym na k. 70–72 ostatnia wola dotycząca dzieła „Obrona spotwarzonego narodu" złożona na ręce Kazimierza Żulińskiego, na k. 74–75 list – odezwa do papieża [bł. Piusa IX], skierowana prawdopodobnie na ręce redakcji „Gazety Narodowej" 1876, na k. 76–77 relacja z pobytu w Zadarze 1881, na k. 78–81 *Dzieła Stefana Buszczyńskiego* [drukowany wykaz z lat 1857–1891], na k. 73 koperta. — Chodźko Al[eksander] 1877 k. 82–83. — Courcelle de 1871 k. 84–85, na k. 84 dopisek NN. — Cyfrowicz Leon dr 1872 k. 86–87. — Czerwińska Maria z Buszczyńskich 1882 k. 88–89. — Darowski Weryha Mieczysław 1876–1879 (8) k. 90–116, w tym na k. 94 „Żarcik antystańczykowski" oraz druki: na k. 109 *Marsz odśpiewany na cześć urodzin [...] Mieczysława Darowskiego przez chór Stowarzyszenia „Gwiazda" dnia 24. marca 1878*, na k. 110 *Z powinszowaniem imienin [...] Mieczysławowi Darowskiemu [...] dnia 25 marca 1878*, na k. 111 *Wielmożnemu [...] Mieczysławowi Darowskiemu przy wręczeniu Mu wieńca od „Gwiazdy" lwowskiej dnia 10. kwietnia 1886*, na k. 112–113 zaproszenie na zebranie z okazji 76. urodzin Darowskiego z adnotacją J. Żulińskiego, na k. 114–115 brulion reklamy „Ruchu Literackiego" z wzorem listy prenumeracyjnej oraz podpisami Alfreda Młockiego, Waleriana Podlewskiego, K[ornela] Ujejskiego, Piotra Wasilewskiego, Mieczysława Darowskiego, na k. 116 klepsydra Rozalii Darowskiej 1879, na karcie 99, 102 obwoluta z adnotacją Maryli Wolskiej. — Dembowski Florian 1876 k. 117–120, na k. 119 wycięty fragment listu oraz na k. 120 wycinek prasowy z „Revue des Sciences" 1860, na k. 117v–118 dopisek Kazimierza [Żulińskiego]. — Dobray [?] Marceli [18]76 k. 121–122. — Duchińska Seweryna 1871–1891 (17) k. 123–159, na k. 124v, 138v, 140v, 142v, 143–146, 148, 155v–157 dopiski [Franciszka] D[uchińskiego], na k. 158–159 angielski przekład wiersza „A Dog I Will Be!" przez NN Marie. — Duchiński [Franciszek] (pseud. Kijowianin) 1871–1882

i b.d. (23) k. 160–205, listy na k. 202–203 i k. 204–205 bez początku, na k. 171v, 192 dopiski S. Duchińskiej, przy tym na k. 206–207 zapiska na odwrocie rachunku z Zurychu, na k. 208 notka dot. szkolnego synodu Kantonu Zurichskiego. — Fakelman Abram b.d. k. 209–210. — Gawarecki Z[ygmunt] 1878 (3) k. 211–216.

Uszkodzone k. 74–75, 204–205, 208.
Korespondencję Żulińskich (rkp. BJ 11709 IV–11712 III) ofiarowała M. Pawlikowskiemu Barbara Żulińska za pośrednictwem M. Wolskiej.
Dawna sygnatura AP 480.
Akc. 209/04.

11710 V. *Pol. 1866–1887. 45 listów, 9 załączników. 60,5×45 cm i mniej. K. 144, w tym 1 niezapis.*

Fragment korespondencji rodziny Żulińskich z lat 1863–1891.

T. 2: Giller Agaton.

43 listy Agatona Gillera do Tadeusza i Józefa Żulińskich 1866–1883 k. 1–103, na k. 8v notatki nieustaloną ręką.

Przy tym fragment korespondencji A. Gillera. Listy następujących: Kamieński N. i Spółka, Poznań 1877 k. 104–105. — Malczewski Adolf 1882 k. 106–107.

Ponadto druki: na k. 108–109 *List otwarty do Władysława Hrabiego Platera* 1878, na k. 110 *Porządek pogrzebu śp. Agatona Gillera [...]*, na k. 111 klepsydra Agatona Gillera oraz nekrologi w gazetach 1887 k. 112–144, w tym: na k. 112v w „Gazecie Narodowej", nr 162; na k. 114v w „Dzienniku Polskim", nr 198; na k. 116 w „Strażnicy Polskiej", nr 13–14; na k. 121, 129, 137–138 w „Ognisku Domowym", nr 118–120. Na k. 111v, 112, 114, 116 znaczki.

Uszkodzone k. 3, 32.
Prow. jak przy sygn. 11709 IV.
Dawna sygnatura AP 480.
Akc. 210/04.

11711 III. *Pol., franc., ros. 1863–1883, XX w. 57 listów, 4 załączniki. 18×21,5 cm i mniej. K. 130, w tym 12 niezapis.*

Fragment korespondencji rodziny Żulińskich z lat 1863–1891.

T. 3: Hausner – Popławski.

Listy pisane przeważnie do Tadeusza i Józefa Żulińskich.
Listy następujących:
Hausner Otton b.d. k. 1. — Hervet Emil 1867 k. 2–3. — Hirschler M[aciej] bp 1872 k. 4–5. — Janicki I[gnacy] 1872–1873 (3) k. 6–13. — Jeske-Choiński Teodor 1878 k. 14. — Kantecki Kl[emens] 1882 k. 15–16. — „Kłosy", redakcja, Warszawa 1868 k. 17, podpis. K[azimierz] Wł[adysław] Wóycicki. — Kopernicki I[zydor] 1878 k. 18–20. — Korotyński Wincenty 1876 k. 21–22. — Kostecki Platon 1881 k. 23–24, przy tym druki: na k. 25–26 wiersz *Dnia 3. Maja 1879*, na k. 27–38 nadbitka zawierająca na k. 35v–37 wiersz P. Kosteckiego *W dwusetną rocznicę odsieczy Wiednia*. — Krajewski Władysław 1872–1881 (2) k. 39–42. — Kraszewski Józef Ignacy 1883 k. 43–44. — Krechowiecki Antoni ks. b.d. (7) k. 45–55. — Laskowski Zygmunt dr 1872–1877 i b.d. (5) k. 56–64. — Letronne I.H. 1878 (2) k. 65–68. — Lutostański Bolesław b.d. k. 69–70. — Maleszewski Tytus 1874 i b.d. (2) k. 71–74, na k. 72v dopisek Heleny [Maleszewskiej?]. — Marewski August 1875 k. 75–76. — Medniański Marcin 1878 k. 77–80. — Mickiewicz Maria 1873 k. 81–82. — Mickiewicz Władysław 1871–1877 (2) k. 83–86, obszerne dopiski Marii Mickiewicz. — Miniszewski J[ózef] A[leksander] 1863 k. 88–91, na k. 87, 92 obwoluta z notatką Maryli Wolskiej. — Młocki Alfred 1879 (2) k. 93–97, w tym na k. 96–97 załączony list Agatona Gillera do A. Młockiego, przy tym na k. 98 *Porządek pogrzebu śp. Alfreda Młockiego* 1882, druk. — Młodniccy Wanda i Karol 1876 k. 99. — Niziniecka Leontyna b.d. k. 100–101, przy tym na k. 102 załączony spis posiadanych zabytkowych przedmiotów. — „Nowa Reforma", redakcja, Kraków 1883 (2) k. 103–106, podpis. Tadeusz Romanowicz. — Nowakowski Edward (kapucyn br. Wacław) b.d. (6) k. 107–118. — Okińczyc Aleksander 1874 (2) k. 119–122. — Pilat R[oman] b.d. k. 123–124. — Plater Wł[adysław] (Zarząd Muzeum Narodowego w Rapperswilu) 1876 k. 125–126. — Popławski Teofil 1877 (2) k. 127–130.

Uszkodzone k. 12–13, 18, 19, 114.
Prow. jak przy sygn. 11709 IV.
Dawna sygnatura AP 480.
Akc. 210/04, 211/04.

11712 III. *Pol. i rjęz. 1869–1883. 46 listów, 13 załączników. 34×28 cm i mniej. K. 124, w tym 8 niezapis.*

Fragment korespondencji rodziny Żulińskich z lat 1863–1891.

T. 4: Reitzenheim – Żuliński.

Listy pisane przeważnie do Tadeusza i Józefa Żulińskich.
Listy następujących:

Reitzenheim Józef 1878 i b.d. (6) k. 1–17. — Rudnicki [Władysław?] 1872 k. 18–21. — Rustejko [Józef] 1873 k. 22–23. — Sapieha Leon b.d. k. 24, bilet wizytowy. — Sapieżyna Jadwiga z Zamoyskich 1872–1875 (3) k. 25–30. — Sikorski J[ózef] (redakcja „Gazety Polskiej") 1869 k. 31–32. — Smagłowski Wincenty N. 1877 k. 33–34. — Straszewski Maurycy 1876 k. 35–36. — Supiński Józef Eugeniusz 1878 k. 37–38. — Świerzowicz [Walenty] 1875 k. 39–40. — Tokarzewicz-Hodi J[ózef] 1877 k. 41–42. — Tonner Em[eryk?] 1882 k. 43–44. — Wasilewska Felicja 1872 k. 45. — Wawrzynin ks. 1878 k. 46–47. — Wilczyńska Lucyna b.d. k. 48–49, na k. 50 załączona klepsydra Seweryna Goszczyńskiego 1876. — Winnicki Tomasz 1874–1876 (3) k. 51–62, przy tym na k. 63–64 jego klepsydra 1883. — Wołowski Bronisław 1878 k. 65–67. — Wysocki Ignacy Odrowąż- (pseud. Żaczek) 1877–1878 i b.d. (4) k. 68–74, przy tym na k. 75 dołączono kopię dwóch listów Wysockiego do redakcji „Le Figaro" w Paryżu z lat 1876–1877. — Zabłocki Wojnisław K[azimierz] Sawicz- 1876 (3) k. 76–80. — Zimaier Adolfina b.d. k. 81, bilet wizytowy, przy tym na k. 82 kartka z adresem. — Żuliński Kazimierz ks. 1870–1882 (2) k. 83–86, listy do matki [Barbary z Michelsonów Żulińskiej] i braci [Tadeusza i Józefa]. — List zbiorowy b.d. k. 87–88, podpis. ks. Dalmacy Ufryjewicz, Alfred Młocki. — Listy nieustalonych autorów 1873–1878 i b.d. (9) k. 89–102.

Ponadto: na k. 103 fotografia dr. Tadeusza Żulińskiego; na k. 104 czysty bilet subskrypcyjny Towarzystwa Spółki Bezimiennej Wydawnictwa „Ruchu Literackiego" we Lwowie z podpisem Tadeusza Żulińskiego; na k. 105 kopia dokumentu z 1869 r. wystawionego przez abp. Feliksa Zabłockiego dotyczącego ks. Kazimierza Żulińskiego; na k. 106–108 wiersz nieustaloną ręką „Powrót Braci"; na k. 109–112 „Z odczytu Szujskiego notatki" W. Kowalskiej [?]; na k. 113–114 brulion recenzji autorstwa Adama Laskowskiego książki Teofila Ziemby *Psychologia;* na k. 115–117 spis treści książki nieustalonego autora pod roboczym tytułem „Król Jan III Sobieski. Czasy w których żył i dzieje jego panowania"; na k. 118–123 kopia nieustaloną ręką wywodu E. Barbiera „Des preuves de l'existence de l'ozone dans l'air"; na k. 124 notatka pacjenta dla dr. Tadeusza Żulińskiego.

Uszkodzone k. 37–39, 93, 123.
Prow. jak przy sygn. 11709 IV.
Dawna sygnatura AP 480.
Akc. 210/04, 212/04.

11713 III. *Pol., franc. 1867–1907. 15 listów, 3 załączniki. 65×42,5 cm i mniej. K. 30, w tym 2 niezapis.*

Listy różnych autorów do różnych osób z lat 1867–1907.

T. 1: Abgarowicz – Łepkowski.

Listy następujących:
A b g a r o w i c z [Kajetan] (pseud. Abgar Sołtan) do [Zygmunta Wasilewskiego?] 1907 k. 1–2. — A[x e n t o w i c z] T[eodor] do NN b.d. k. 3. — B a l z e r O[swald] do NN [1903?] k. 4. — B r o d z k i Wiktor do Władysława Łuszczkiewicza 1872 k. 5–6. — D r u m o n d Eduard do NN b.d. k. 7–9, na k. 7 brak fragmentu listu. — D u c h i ń s k a Seweryna do Józefy z Goreckich Maszkowskiej 1885–1897 (2) k. 10–15, na k. 14 wiersz Duchińskiej „Ja będę psem!", na k. 15 jej fotografia z dedykacją dla Maszkowskiej 1885. — G ą s i o r o w s k i Wacław do [Zygmunta Wasilewskiego?] 1903 k. 16. — G o r c z y ń s k i Adam do [Władysława Łuszczkiewicza?] 1870 k. 17–18. — J a r o c k i St[anisław] do [Marii] Chełmońskiej („Tygodnik Polski", Warszawa) 1898 [?] k. 19. — K a c z k o w s k i Zygmunt do NN 1883 k. 20–21, przy tym na k. 22 wycinek prasowy o Kaczkowskim, „Wiek" 1896, nr 215. — L a s k o w s k i K[azimierz] do [Zygmunta Wasilewskiego?] 1903 k. 23–24. — L e r o y - B e a u l i e u Anatole do [Wincentego Łosia?] b.d. k. 25, bilet wizytowy. — [Ł e p k o w s k i] Józef do Władysława Łuszczkiewicza 1867 k. 26–27.

Przy tym na k. 28–29 kopia listu A[dama] Bartoszewicza do [Władysława Mickiewicza] 1876, na k. 30 koperta ze znaczkami zaadresowana przez [Mariana Gawalewicza] do Władysława Bełzy 1897.

Liczne notatki ręką M. Pawlikowskiego, na k. 12 notatka M. Wolskiej, na k. 3v, 6v, 18v, 27v dopiski nieustaloną ręką.

Uszkodzone k. 8, 16.

Druk. Fragment wiersza na k. 14 [w:] S. Duchińska, *Wspomnienia z 29cio-letniego pożycia z mężem moim, 1864–1893*. Paryż 1894, s. 73–74; całość zob. [w:] S. Duchińska [Zbiór luźnych druków ofiarowany w 1911 r. Bibliotece Jagiellońskiej przez prof. Wincentego Strokę] sygn. BJ 75479 III Rara, zawiera trzy arkusze z nieustalonego wydania: S. Duchińska, *Poezye*.

Na k. 6v, 18v, 27v pieczątki „Po K[atarzynie i] B[arbarze] Dz[ieduszyckich]".

Zbiór został utworzony przez M. Pawlikowskiego z listów pochodzących z różnych zespołów Archiwum. T. 2 nie został przekazany do zbiorów Biblioteki Jagiellońskiej.

Dawna sygnatura AP 109.

Akc. 271/04.

11714 III. *Pol., niem. 1876–1909. 89 listów, 2 załączniki. 27×28 cm i mniej. K. 172, w tym 16 niezapis.*

Korespondencja Mariana Gawalewicza z lat 1876–1909.

T. 1: Abgarowicz – Bartkiewicz.

Listy następujących:
A b g a r o w i c z K[ajetan] (pseud. Abgar Sołtan) 1891–1908 i b.d. (36) k. 1–70, na k. 69–70 list bez zakończenia, na k. 71–76 dodany list Abgarowicza do redakcji „Kraju" w Petersburgu 1902, z załączonym konceptem artykułu wspomnieniowego

o Michale Bałuckim. — A d w e n t o w i c z Karol 1902–1909 i b.d. (3) k. 77–82. — A k a j o m o w M. 1909 k. 83–84. — A n c z y c W[acław Zygmunt] (Drukarnia i Stereotypia Wł. L. Anczyca i Spółki w Krakowie) 1892–1894 (3) k. 85–91. — A s c h Schalom 1909 k. 92, bilet wizytowy. — B a ł u c k a E[ufemia ze Śliwińskich] 1903 k. 93–94. — B a ł u c k a [Kaliksta z Ćwiklińskich] 1876 k. 95, telegram. — B a ł u c k i Michał 1877–1902 i b.d. (38) k. 96–163, na k. 96 telegram zbiorowy m.in. od M. Bałuckiego, na k. 130v, 148v znaczki. — B á l a s i t s August 1890 k. 164–165. — B á l a s i t s Jan Edgar 1890 k. 166–167. — B a r s z c z e w i c z [?] Jan 1895 k. 168–169. — B a r s z c z e w s k a Wanda 1909 k. 170–171. — B a r t k i e w i c z Z[ygmunt] 1899 k. 172.

Na k. 161v notatka M. Gawalewicza.

Uszkodzone k. 2, 4–6, 8, 11–12, 15–20, 24, 27–28, 30, 42, 44, 46, 48, 50, 54, 56, 60, 62, 66, 77, 82, 90–91, 164.

Korespondencję Mariana Gawalewicza (rkp. BJ 11714 III–11725 III) oraz zbiór wierszy Tomasza Zana (rkp. BJ 11726 II) otrzymał M. Pawlikowski od Gabrieli Gawalewiczowej za pośrednictwem Maryli Wolskiej po 1918 r. (zob. rkp. BJ Akc. 122/05).

Dawna sygnatura AP 454.

Akc. 255/04.

11715 III. *Pol., franc., niem. 1889–1909. 94 listy, 1 załącznik. 28×22 cm i mniej. K. 168, w tym 33 niezapis.*

Korespondencja Mariana Gawalewicza z lat 1876–1909.

T. 2: Bednarzewska – Erlich.

Listy następujących:

[B e d n a r z e w s k a] Konstancja 1908 k. 1–2. — B e ł z a Władysław (Zakład Narodowy im. Ossolińskich, Lwów) 1897–1909 (6) k. 3–10, na k. 5v nazwiska pracowników Zakładu Narodowego im. Ossolińskich w 1897 r., na k. 9v, 10v znaczki. — B i a ł e c k i A[ntoni] 1903 k. 11–12. — B i e g e l e i s e n Henryk b.d. k. 13–14. — B i e r n a c k a A[niela] Poraj b.d. k. 15. — B i n d e r Romuald 1890 k. 16–17. — B l u m e n t a l Leopold (pseud. Leo Belmont) 1908 i b.d. (4) k. 18–23. — B o g u s ł a w s k a J[ulia z Norblinów] 1908 k. 24–25. — B o g u s ł a w s k i Władysław („Biblioteka Warszawska", redakcja, Warszawa) 1889[?]–1909 i b.d. (21) k. 26–61, na k. 62 dodany końcowy fragment jego utworu [„Rozbitki"]. — B o n d i n i Ludwig 1896 k. 63–64. — B o n d y Władysław b.d. k. 65–66. — B r a n i c k a Julia z Potockich 1895 i b.d. (2) k. 67–70. — B r o c h o c k i [- S z c z a w i ń s k i Aleksander Dienheim] b.d. k. 71–72. — B r z o z o w s k i Karol 1895–1901 i b.d. (13) k. 73–98, list Brzozowskiego na k. 91–92 skierowany także do Aleksandra [Kraushara]. — B ü l o w Rajmund von 1893 k. 99–100. — C h ą d z y ń s k i T. 1909 k. 101–102. — C h m i e l i ń s k i Józef 1895–1897 (3) k. 103–108. — C h m i e l o w s k i P[iotr] 1892–1895 (2) k. 109–111. — C h o d e c k i

W[ładysław] 1903 i b.d. (2) k. 112–115. — Chrzanowski Ign[acy] 1899–1903 (2) k. 116–118, list na k. 117–118 w imieniu Towarzystwa Literackiego im. Mickiewicza w Tarnowie, rękopis powielany z odręcznym podpisem. — Cochet Margarethe 1902 k. 119–120. — Comes [pseud.?] b.d. k. 121–122, list skierowany do redakcji nieustalonego tygodnika. — [Czapelski] Tadeusz 1908 k. 123, zachowany znaczek. — Czarnik Bronisław 1899 k. 124–125. — Ćwierczakiewiczowa L[ucyna] 1897 [?]–1900 (3) k. 126–131. — Daniłowicz-Strzelbicki Kazimierz 1901–1902 (3) k. 132–136. — Darowski A[dam] 1901–1902 (3) k. 137–140. — Demby Stefan 1899 k. 141. — Dębicki Zdzisław 1893–1896 (2) k. 142–144. — Dobiecki Kazimierz 1902 k. 145–146. — Dobrowolska Julia z domu Benoni 1900 k. 147–148. — Dochhat Habib Youssef 1902 k. 149–150. — Domańska M[ichalina] b.d. k. 151–152. — Drzewiecki Henryk 1903 k. 153–154. — Dulębianka M[aria] (malarka) 1890 (2) k. 155–157. — Dulębianka Maria (aktorka) b.d. k. 158–161. — Dunin Teodor b.d. k. 162–163. — Dykas Tomasz 1897 k. 164–165. — Ejsmond Franciszek b.d. k. 166, bilet wizytowy. — Erlich Maria 1903 k. 167–168.

Na k. 113v notatki M. Gawalewicza.
Uszkodzone k. 3, 10, 61, 66, 104, 106, 125, 127, 131–133, 140, 146, 157, 159, 161.
Druk. Utwór na k. 62 [w:] *Na Pomoc! Wydawnictwo zbiorowe na korzyść powodzian.* Warszawa 1884, s. 2–3.
Prow. jak przy sygn. 11714 III.
Dawna sygnatura AP 454.
Akc. 256/04.

11716 III. *Pol., niem., franc. 1889–1909. 69 listów, 1 załącznik. 27,5×21,5 cm i mniej. K. 120, w tym 13 niezapis.*

Korespondencja Mariana Gawalewicza z lat 1876–1909.

T. 3: Faleński – Hörschelmann.

Listy następujących:
Faleński F[elicjan] b.d. k. 1–2. — Fałat Jul[ian] 1896 k. 3–4. — Federowicz Maria 1909 i b.d. (6) k. 5–15, na k. 7 znaczek. — Feldman W[ilhelm] 1900 k. 16–17. — Ferrero Guglielmo b.d. (2) k. 18–21. — Filipowicz Benedykt 1909 k. 22–23. — [Foland?] Bogumił 1895 k. 24. — Fryze [Feliks] („Kurier Poranny", redakcja, Warszawa) 1902 k. 25–26. — Gajewska Paulina [Alina Świderska?] 1896 k. 27–30, na k. 28–30 załączony wiersz Aliny Świderskiej „Senne widziadła". — Gall Jan 1898–1907 (2) k. 31–34. — Garlikowska H[elena] O[rlicz] 1909 k. 35–36. — [Gawalewiczówna Gustawa] 1906 k. 37. — Gawroński Fr[anciszek] Rawita 1895–1899 (11) k. 38–54, na k. 48v znaczek. — Gąsiorowski Wacław („Strumień", Warszawa) 1900–1902 (3) k. 55–58. — Gebethner Jan (Gebethner i Wolff. Księgarnia

i Skład Nut Muzycznych, Warszawa) 1897 k. 59. — G e r h a r d t Matylda z Wojdów 1890 k. 60–61. — G e r s o n Wojciech 1899–1900 (3) k. 62–64. — G l i ń s k a Maria b.d. k. 65–66. — G n a t o w s k i Jan ks. b.d. k. 67. — G o d l e w s k i Stanisław 1902 [?] k. 68–69. — G o m u l i c k i W[iktor] („Tygodnik Powszechny", redaktor, Warszawa) 1889–1898 i b.d. (4) k. 70–76. — G o r c z y ń s k i Bolesław b.d. k. 77–78. — G o r e c k a Maria [z Mickiewiczów] 1889 (2) k. 79–82. — G ó r s k i Konstanty 1898 k. 83–84. — G ó r s k i K[onstanty] M[aria] 1895–1896 (3) k. 85–90. — G r a b o w s k i A[dam] b.d. k. 91. — G r e n d y s z y ń s k i Ludomir („Kurier Polski", redakcja, Warszawa) 1907 k. 92–93. — G r u s z e c k i Artur 1897–1903 (3) k. 94–99. — G r ü n f e l d Alfred 1899 k. 100, dopiski m.in. Heinricha Grünfelda, na k. 100v rysunek. — G r z e g o r z e w s k i Jan 1898 i b.d. (4) k. 101–108. — H a h n Wiktor 1909 k. 109, zachowany znaczek. — H [a r t i n g h] Z[ofia] [?] 1902 k. 110–111. — H ł a s k o Stanisław („Kraj", sekretarz redakcji, Petersburg) 1900 k. 112–113. — H ö r s c h e l m a n n Constantin von (de) 1902 i b.d. (4) k. 114–120, na k. 120 bilet wizytowy.

Na k. 46v, 48, 54v, 113v notatki M. Gawalewicza.
Uszkodzone k. 4, 22–23, 32, 33, 38, 46, 47, 52, 67–69, 77, 120.
Prow. jak przy sygn. 11714 III.
Dawna sygnatura AP 455.
Akc. 257/04.

11717 III. *Pol., franc. 1890–1909. 76 listów, 1 załącznik. 26,5×21 cm i mniej. K. 131, w tym 26 niezapis.*

Korespondencja Mariana Gawalewicza z lat 1876–1909.

T. 4: Hoesick – Kamiński.

Listy następujących:
H o e s i c k Ferdynand („Kurier Warszawski", redakcja, Warszawa) 1894–1903 i b.d. (33) k. 1–55, na k. 16, 52, 53 bilety wizytowe, na k. 54 znaczek. — H o f f m a n Karol 1900 k. 56–57. — H o r b a c z e w s k i Lucjan 1894 k. 58–59. — H u l e w i c z Casimir b.d. (2) k. 60–63. — H i ż [Józef?] 1901 k. 64–65. — J a b ł o n o w s k i Wł[adysław] 1897 k. 66–67. — J a k i m i a k o w a Anna b.d. (2) k. 68–71. — J a n k o w s k i Czesław („Kraj", biuro redakcji i administracji, Petersburg; „Słowo", Warszawa) 1890–1900 i b.d. (16) k. 72–99, na k. 79v znaczek. — J a n k o w s k i Czesł[aw] Xawery b.d. k. 100–101. — J a n k o w s k i Józef b.d. k. 102–103. — J a n o w s k i Wincenty 1898 k. 104–105. — J a r o s z y ń s k i Tadeusz b.d. k. 106. — J e n i k e Ludwik 1898–1899 i b.d. (6) k. 107–113, na k. 114 dodane wspomnienie „Przed laty czterdziestu". — J ó z e f o w i c z Michał 1902 (2) k. 115–118. — K a l l e n b a c h Józef 1896–1902 (3) k. 119–124. — K a m i e ń s k i Antoni 1899 k. 125–126. — [K a m i e ń s k i Gustaw] (pseud. Gamaston) 1909 k. 127, zachowany znaczek. — K a m i ń s k i Kazimierz 1896 (2) k. 128–131.

Na k. 12v, 120v notatki M. Gawalewicza.
Uszkodzone k. 1, 32, 35, 53, 59, 62, 72–73, 129.
Druk. Wspomnienia na k. 114 [w:] *Na Pomoc! Wydawnictwo zbiorowe na korzyść powodzian*. Warszawa 1884, s. 11.
Prow. jak przy sygn. 11714 III.
Dawna sygnatura AP 455.
Akc. 258/04.

11718 III. *Pol., franc. 1876–1909. 84 listy, 2 załączniki. 28,5×22 cm i mniej. K. 158, w tym 26 niezapis.*

Korespondencja Mariana Gawalewicza z lat 1876–1909.

T. 5: Karczewska – Krausharowa.

Listy następujących:
Karczewska Leonia 1902 k. 1–2. — Karłowicz J[an] 1898–1902 (3) k. 3–7. — Karoli Władysław 1896 k. 8–9, na k. 9 załączony jego wiersz „Z księgi sceptyka". — Karska-Lenartowicz [Leontyna] 1909 k. 10–11. — Kisielnicka J[ózefa] (pseud. Esteja) 1902 k. 12. — Kleczyńska Aniela b.d. k. 13–14. — Kolberg O[skar] 1889 k. 15–16, list skierowany do redakcji „Tygodnika [Ilustrowanego]". — Komierowska von Jägerström Antonina Galiani (Salamandra) 1896–1900 (11) k. 17–44, na k. 17–24 listy przekazane za pośrednictwem nieznanego redaktora, na k. 40–44 fragmenty listów. — Komitet Warszawskiej Kasy Przezorności i Pomocy dla Literatów i Dziennikarzy 1908–1909 (2) k. 45–47, podpis. m.in. Zdzisław Dębicki, [Julian] Święcicki. — Konczyński Tadeusz b.d. k. 48–49. — Konopiński Michał („Nowa Reforma", redakcja, Kraków) 1898–1903 (2) k. 50–53. — Korolewicz [-Waydowa] Janina b.d. k. 54–55. — Korotyńska Wanda b.d. k. 56–57. — Korotyński Wł[adysław] („Kurier Warszawski", redakcja, Warszawa) 1899–1901 (16) k. 58–85. — Korzon Tadeusz 1908 k. 86. — Kosiakiewicz W[incenty] („Kraj", Oddział Warszawski) 1902–1903 (3) k. 87–92. — Kościałkowska Wila [Wilhelmina] Zyndram- 1890–1897 (3) k. 93–98. — Kościelska Maria b.d. k. 99–100. — Kościelski Józef 1899–1902 i b.d. (10) k. 101–116, w tym na k. 106 zaproszenie, przy tym na k. 117 jego wiersz „Podobieństwa". — Kotarbińska [Lucyna] 1902 i b.d. (5) k. 118–127. — Kotarbiński Józef (Teatr Miejski w Krakowie; Teatry Rządowe, Warszawa) 1896–1902 (6) k. 128–138, na k. 129 dopisek Lucyny Kotarbińskiej, na k. 131 drukowane zaproszenie z odręcznym podpisem, na k. 132v znaczek. — Kowalski Teofil 1876 k. 139–140. — Kowerska Z[ofia] 1901 k. 141. — Kraszewski J[ózef] I[gnacy] 1884–1885 (2) k. 142–144. — Kraushar Aleksander 1901–1903 i b.d. (7) k. 145–157. — Krausharowa Jadwiga b.d. k. 158.

Na k. 92v notatki M. Gawalewicza.

Uszkodzone k. 3, 12, 23–24, 27, 30–31, 36–37, 41, 42, 44, 49, 96, 98, 105, 118, 123–125, 129, 153, 158.

Druk. Wiersz na k. 117 [w:] *Na Pomoc! Wydawnictwo zbiorowe na korzyść powodzian.* Warszawa 1884, s. 11.

Prow. jak przy sygn. 11714 III.

Dawna sygnatura AP 456.

Akc. 259/04.

11719 III. *Pol. i rjęz. 1877–1909. 49 listów. 29×22 cm i mniej. K. 87, w tym 7 niezapis.*

Korespondencja Mariana Gawalewicza z lat 1876–1909.

T. 6: Krechowiecki – Lutosławska.

Listy następujących:
Krechowiecki Adam 1894–1908 i b.d. (15) k. 1–27, na k. 23 drukowane podziękowanie. — Kreczmer [?] R. b.d. k. 28–29. — Kredba Wacław 1877–1896 (3) k. 30–35. — Kronenberg Józefa b.d. k. 36. — Kronenberg L[eopold] 1902 k. 37–38. — Krzywoszewski Stefan („Świat", redakcja, Warszawa) 1900–1908 (3) k. 39–43. — Kuncewicz Izydor 1898 k. 44–45. — Lange A[ntoni] 1898 k. 46–47. — Laskowski Kazimierz (pseud. EL.) 1900–1908 i b.d. (9) k. 48–64, na k. 62v bilet wizytowy. — Lednicki Aleksander b.d. k. 65–66. — Lentz St[anisław] b.d. k. 67–68. — Leszczyński b.d. k. 69–70. — Lewandowski Kazimierz 1898 i b.d. (2) k. 71–73. — Lewandowski S[tanisław] R[oman] 1907 k. 74–75. — Lindau Paul 1889 k. 76. — Londyński Bol[esław] 1901 k. 77. — Lorentowicz Jan 1907–1909 (3) k. 78–81. — Lutosławska Izabela 1908 k. 82–83. — Lutosławska Maria R. 1908 k. 84–85. — Lutosławska Zofia [z domu Pérez Casanova] 1895 k. 86–87.

Uszkodzone k. 5, 8, 21, 39–41, 53, 57, 62, 68, 83.

Prow. jak przy sygn. 11714 III.

Dawna sygnatura AP 456.

Akc. 260/04.

11720 III. *Pol., niem., franc. 1887–1909. 64 listy, 1 załącznik. 28×22 cm i mniej. K. 114, w tym 19 niezapis.*

Korespondencja Mariana Gawalewicza z lat 1876–1909.

T. 7: Ławkowicz – Nowaczyński.

Listy następujących:
Ławkowicz 1887 k. 1–2, w imieniu Konstantego Przeździeckiego, na k. 1v

dopisek [Konstantego] Przeździeckiego. — Łoś [Wincenty] 1889 k. 3. — Łuniński [Deiches] Ernest 1895–1899 (5) k. 4–12, na k. 8–9 list skierowany do redakcji „Tygodnika [Ilustrowanego]", na k. 12v znaczek. — Łuszczewska Jadwiga (pseud. Deotyma) 1890–1902 (2) k. 13–16, na k. 17 dodany jej wiersz „Hołd ś.p. Stanisławowi Moniuszce" 1872. — Maciejowski A[dam] 1901 i b.d. (2) k. 18–21. — Maciejowski [Ignacy] (pseud. Sewer) 1900 k. 22–23. — Makowski Cz[esław] 1909 k. 24–25. — Maleszewski Wł[adysław] [Józef] („Biesiada Literacka", redakcja, Warszawa) 1901–1902 (4) k. 26–31, na k. 31v znaczki. — Malicki [?] L. 1894 k. 32–33. — Marfiewicz M[ichał] 1906–1909 (5) k. 34–41, list na k. 34 napisany na odwrocie drukowanego zaproszenia ślubnego Ferdynanda Seeligera i Heleny ze Zboińskich Ruszkowskiej. — Marrené W[aleria] 1894–1902 (2) k. 42–45. — Maszyński P[iotr] 1895 i b.d. (4) k. 46–52, w tym na k. 50v–51v brulion ręką Gawalewicza, wiersza ułożonego do mazura Maszyńskiego. — Mehoffer Józef 1898 k. 53–54. — Méyet L[eopold] 1895–1909 i b.d. (7) k. 55–67, na k. 65v znaczek. — Michałowski Zygmunt 1909 k. 68–69. — Mickiewicz Wł[adysław] 1892 k. 70–71. — Mielewski A[ndrzej] 1909 i b.d. (3) k. 72–78. — Mierzwiński Wład[ysław] 1891 [?] k. 79. — Miłkowski Z[ygmunt] 1890 k. 80–81. — Młodnicka Wanda b.d. (3) k. 82–84. — Młodziejowska-Szczurkiewiczowa [Maria Antonina] Nuna (Polski Teatr Miejski, Wilno) 1909 k. 85. — Moët & Chandon 1902 k. 86, podpis. Chandon. — Morawska Z[uzanna] 1903 k. 87–88. — Morska-Popławska Gabriela 1901 k. 89–90. — Moszkowski Moritz 1894 (2) k. 91–94. — Münchheimer [Adam] 1901 k. 95–96. — Naganowski Edm[und] 1899 (2) k. 97–99. — Nawrocki Władysław 1907 k. 100–101. — Neufeldówna Br[onisława] 1903 k. 102–103. — Nicz Edward („Ziarno", redakcja, Warszawa) 1903 k. 104–105. — Niewiadomski Stanisław 1892 k. 106–107. — Noskowski Z[ygmunt] (Towarzystwo Muzyczne, dyrektor, Warszawa) 1899 (2) k. 108–110. — Nossig Alfred 1897–1909 k. 111–113, na k. 111 list skierowany do redakcji „Tygodnika Ilustrowanego". — Nowaczyński A[dolf] 1906 k. 114.

Na k. 2v, 5v, 25v notatki M. Gawalewicza.
Uszkodzone k. 4–7, 17, 55–56, 73, 78, 82, 84, 90, 93, 98–101, 103, 114.
Prow. jak przy sygn. 11714 III.
Dawna sygnatura AP 457.
Akc. 261/04.

11721 III. *Pol. 1889–1909. 92 listy, 4 załączniki. 29×23 cm i mniej. K. 175, w tym 29 niezapis.*

Korespondencja Mariana Gawalewicza z lat 1876–1909.

T. 8: Ochorowicz – Przyniczyński.

Listy następujących:
Ochorowicz M[aria Helena z Leszczyńskich 2 v. Monatowa] 1901 k. 1–2. — Olechowski Gustaw 1907 k. 3–4. — Oppman Artur („Albumowy Kalendarz Polski Satyryczny", „Djabełek", „Kukuryku", Warszawa) 1894–1900 i b.d. (5) k. 5–14. — Orgelbrand Maurycy 1889–1898 (4) k. 15–20. — Orliński Janusz 1909 k. 21–22. — Pawlikowski Miecz[ysław] 1889 k. 23–24. — Pawlikowski Tad[eusz] 1896–1900 (2) k. 25–28. — Pawłowski Józef 1900 k. 29–30. — Perzyński Włodzimierz b.d. (2) k. 31–34. — Pfeiffer Władysław 1894 k. 35–36. — Piątkowski Henryk 1896 k. 37–38. — Pietkiewicz Antoni (pseud. Adam Pług) („Kurier Warszawski", redakcja, Warszawa) b.d. k. 39, przy tym na k. 40 bilet wizytowy. — P[iltz] Erazm („Kraj", redakcja, Petersburg) 1894–1902 i b.d. (57) k. 41–142, w tym na k. 121 fotografia E. Piltza i jego żony [?], przy tym na k. 143–144 list NN Włodzimierza do Gawalewicza na odwrocie listu Piltza do NN Włodzimierza, na k. 145–146 Okólnik do Członków Warszawskiego Oddziału Redakcji i Administracji „Kraju", na k. 82v, 96v, 98, 121v znaczki. — Plenkiewicz [Roman] 1900 k. 147–148. — Pozzi Matylda 1902 k. 149–152. — Przyby[lski] Zygmunt (Teatr hr. Skarbka, dyrekcja, Lwów) 1894–1902 i b.d. (8) k. 153–167. — Przybyłko[-Potocka] Maria 1907 i b.d. (3) k. 168–173. — Przyniczyński Stanisław („Postęp Rolniczy", Bytom) 1897 k. 174–175, na k. 175 załączona korespondencja prasowa Bronisława Zamorskiego, druk.

Na k. 20v, 135v, 160, 166 notatki M. Gawalewicza.
Uszkodzone k. 2, 33, 36, 56, 59, 61, 73, 82, 88, 93, 95–98, 100, 121, 138, 171, 174–175.
Prow. jak przy sygn. 11714 III.
Dawna sygnatura AP 457.
Akc. 262/04.

11722 III. *Pol., franc. 1889–1909. 72 listy, 4 załączniki. 29×22,5 cm i mniej. K. 130, w tym 28 niezapis.*

Korespondencja Mariana Gawalewicza z lat 1876–1909..

T. 9: Rabska – Schifman.

Listy następujących:
R[abska] Zuzanna [z Krausharów] 1908–1909 (2) k. 1–2, na k. 2 dopisek Al[eksandra Kraushara] oraz znaczek. — Rabski Wł[adysław] b.d. (2) k. 3–6. — Rachlewicz [?] 1909 k. 7, list skierowany do Dyrekcji Teatru Małego w Warszawie. — Raciborowski Wiktor Saryusz 1903 k. 8–9. — Radziwiłł Maciej 1902 k. 10–11. — Radziwiłłowa [Maria Róża] z Branickich b.d. k. 12–13. — Radzyński Stanisław b.d. k. 14–15, na k. 14v–15v dopisek Stanisławowej Radzyńskiej [Antoniny z Komierowskich]. — Rajchman Ale[ksander]

(„Echo Muzyczne, Teatralne i Artystyczne"; Filharmonia Warszawska) 1896–1908 i b.d. (12) k. 16–36, list na k. 26v na odwrocie listu W. Czyżewicza do Rajchmana, list na k. 33v na odwrocie listu Jana Cotty'ego do Rajchmana, na k. 27 list Rajchmana do W. Czyżewicza [?], przy tym na k. 37 list do NN, na k. 38 list Mariana Gawalewicza do Rajchmana, na k. 23, 36 telegramy. — R a p a c k i Józef 1898 (4) k. 39–46. — R a p a c k i W[incenty] 1901 k. 47–48. — R e y m o n t Wł[adysław] St[anisław] 1895–1896 (2) k. 49–52. — R o d a k o w s k i Henryk 1894 k. 53–54. — R o l l e Michał 1906 k. 55–56. — R o n i k e r B[ogdan] 1896–1898 (2) k. 57–60. — R o s e n b e r g Helena 1909 (2) k. 61–62, na k. 62 znaczki. — R o s s o w s k i St[anisław] b.d. k. 63. — R o s t a f i ń s k i [Józef] 1900 [?]–1902 (2) k. 64–65. — R ó ż y c k i (Rola-Różycki) Zygmunt b.d. k. 66, bilet wizytowy, na k. 66v notatki Maryli Wolskiej i nieustalonej osoby. — R y d e l Lucjan 1896 k. 67–68, list skierowany do redakcji „Tygodnika Ilustrowanego". — R y g e r [Rygier] Edmund (Teatr Polski, Poznań) 1900 k. 69–70. — R z e w u s k i Adam 1902 (2) k. 71–74, przy tym na k. 75 informacje biograficzne o Rzewuskim nieustaloną ręką. — S a d o w s k a Antonina b.d. (2) k. 76–78. — S a r n e c k i Zygmunt („Świat", redaktor, Kraków) 1889–1909 i b.d. (27) k. 79–128. — S c h i f m a n A[rnold] 1909 k. 129–130.

Na k. 118v notatki M. Gawalewicza.
Uszkodzone k. 1, 8–9, 22, 24, 27, 28, 37, 38, 40, 51–52, 66, 69, 72.
Prow. jak przy sygn. 11714 III.
Dawna sygnatura AP 458.
Akc. 263/04.

11723 II. *Pol. 1889–1909, II poł. XX w. 93 listy, 12 załączników. 22,5×17,5 cm i mniej. K. 177, w tym 18 niezapis.*

Korespondencja Mariana Gawalewicza z lat 1876–1909.

T. 10: Siemaszko – Szubert.

Listy następujących:
S i e m a s z k o Antoni 1899 k. 1–2. — S i e m a s z k o w a Wanda 1899–1909 (3) k. 3–8. — S i e n k i e w i c z Henryk 1895–1899 i b.d. (11) k. 9–28, na k. 29–43 dodane kserokopie wszystkich listów. — S o c h a n i e w i c z Jan 1903 k. 44–45. — S o k o ł o w s k i Marian 1895 k. 46–47, na k. 47v notatka NN. — S o l s k a Ir[ena] b.d. (3) k. 48–55. — S o l s k i L[udwik] (Teatr Miejski, dyrekcja, Kraków) 1908–1909 i b.d. (5) k. 56–64. — S o u v e s t r e Augusto 1893 k. 65–66. — S t a c h i e w i c z Piotr 1892–1903 i b.d. (44) k. 67–135, na k. 105 pocztówka z podobizną P. Stachiewicza, na k. 104v, 122 dopiski Bronisławy Stachiewiczowej, na k. 119–120 załączony list Jana Styki, na k. 113, 124 bilety wizytowe, na k. 95v, 99v, 102v, 105v, 108v, 114v, 133v znaczki. — S t a c h i e w i c z o w a [Bronisława] 1895 k. 136, podpis. także Roman i Anna (Hanna) [Stachiewicz]. —

Stasiak Ludwik 1889 k. 137–138. — Straszewski M[aurycy] 1889–1890 (4) k. 139–146. — Strzelecki Adolf 1901–1902 i b.d. (4) k. 147–154. — Styka Jan 1899–1900 i b.d. (5) k. 155–164. — Suesser Leopold 1909 k. 165–166. — Sygiety[ński] Ant[oni] 1900 k. 167. — Szczepański Alfred 1900–1901 (2) k. 168–170. — Szczepański Ludwik (3) 1899 i b.d. k. 171–175, na k. 171v znaczek. — Szubert Roman 1909 k. 176–177.

Uszkodzone k. 65–67, 73, 74, 77–81, 83, 84, 86, 89–95, 100–102, 107, 110–112, 114, 115, 117–118, 122, 123, 125–127, 134, 142, 160, 171, 173, 175.
Druk. Listy na k. 9–28 [w:] *Listy Sienkiewicza do Marjana Gawalewicza*. Oprac. J. Birkenmajer, „Ruch Literacki" 1930, nr 1.
Prow. jak przy sygn. 11714 III.
Dawna sygnatura AP 458.
Akc. 264/04.

11724 II. *Pol., franc. 1889–1909. 49 listów, 2 załączniki. 22,5×14,5 cm i mniej. K. 95, w tym 10 niezapis.*

Korespondencja Mariana Gawalewicza z lat 1876–1909.

T. 11: Szukiewicz – Wężyk.

Listy następujących:
Szukiewicz Maciej 1908 k. 1–2. — Szukiewicz Wojciech 1899 (3) k. 3–8, przy tym na k. 9 upoważnienie dla Stanisława Hłaski z podpisem W. Szukiewicza. — Szymanowski W[acław] b.d. k. 10. — Szymanowski W[ładysław?] 1895 k. 11. — „Świat", redakcja, Warszawa 1908 k. 12, podpis. Adam Breza, Józef Jankowski, Wincenty Kosiakiewicz, Stefan Krzywoszewski, [Adolf] Nowaczyński, zachowany znaczek. — Świętochowski A[leksander] 1890–1908 i b.d. (5) k. 13–20, na k. 18 bilet wizytowy, przy tym na k. 21–22 list Komitetu Jubileuszu A. Świętochowskiego 1908. — Tarasiewicz Michał 1908 (2) k. 23–25, na k. 25 znaczek. — Tarnowski St[anisław] 1889 (2) k. 26–29. — Tetmajer Kaz[imierz] Przerwa 1894–1909 i b.d. (7) k. 30–43. — Toma Leokadia 1894 k. 44–45. — Trepka M[ścisław] E[dgar] Nekanda 1898–1899 i b.d. (4) k. 46–52, na k. 50v znaczek. — Tyszkiewicz Wincenty 1901 k. 53–56. — Tyszkiewiczowa b.d. k. 57–58. — [Urbański] Aureli 1896 i b.d. (4) k. 59–65, na k. 60v notatki Gawalewicza oraz koncept wiersza „Literaci". — Uzięblo Luc[jan] 1898–1899 (2) k. 66–68, na k. 66 list skierowany do redakcji „Tygodnika Polskiego". — Valerj [?] Augusta 1900 k. 69–74, list bez zakończenia. — Van Norman Louis E[dwin] 1901 k. 75–76. — Wabner J. 1899 k. 77. — Walewska C[ecylia] 1898 k. 78–79. — Wasilewski Z[ygmunt] („Głos", redakcja, Warszawa) 1898–1899 (2) k. 80–82. — Webersfeld E[dward] (Teatr Miejski, Lwów) 1909 (2) k. 83–85. — Wełoński P[ius] 1898 k. 86–

–87. — W e r t h e i m [?] Piotr 1900 k. 88–89. — W e r y h o Władysław 1903 k. 90–91. — W e y s s e n h o f f J[ózef] b.d. k. 92–93. — W ę ż y k Paula 1902 k. 94–95.

Uszkodzone k. 2, 5–8, 18, 25, 33, 37, 44–45, 54, 56, 67–69, 76.
Prow. jak przy sygn. 11714 III.
Dawna sygnatura AP 459.
Akc. 265/04.

11725 III. *Pol., franc., niem. 1867–1909. 28,5×22,5 cm i mniej. K. 172, w tym 19 niezapis.*

Korespondencja Mariana Gawalewicza z lat 1876–1909.

T. 12: Wieniawski – Żuławski.

Listy następujących:
W i e n i a w s k i J[ulian] 1896 (3) k. 1–6. — W i e r z b i ń s k i Maciej b.d. k. 7–8. — W i l c z [y ń s k a] L[aura później Osmólska, pseud. scen. Dunin] 1907 i b.d. (4) k. 9–14, na k. 9, 10 znaczki. — W i s z n i c k i Mikołaj 1898 k. 15–16. — W o l f f Józef (Gebethner i Wolff. Księgarnia i Skład Nut Muzycznych, Warszawa) 1902 i b.d. (2) k. 17–19. — W o l f f Robert (Gebethner i Wolff. Księgarnia i Skład Nut Muzycznych, Warszawa) 1896–1909 (4) k. 20–26. — W o l s k a Maryla 1896–1899 i b.d. (6) k. 27–38, na k. 27–30 list skierowany do redakcji „Tygodnika [Ilustrowanego]". — W o l s k i W[acław] 1899 k. 39–40. — W r ó b l e w s k i Kazimierz 1902 k. 41–42. — Z a c h a r j a s i e w i c z J[an] b.d. (2) k. 43–46. — Z a j ą c z k o w s k i Liberat 1899 k. 47–52, w tym na k. 49–52 załączona kopia listu do Wilhelma Singera wraz z odpowiedzią tegoż, przy tym na. k. 53 list Tonnaya [?]. — Z a m o y s k i [Maurycy?] b.d. k. 54. — Z a n Abdon 1899–1902 i b.d. (6) k. 55–64, na k. 64 bilet wizytowy. — Z a n o w a Bronisława b.d. k. 65–66. — Z a p o l s k a [Gabriela] 1907–1908 (3) k. 67–71, na k. 67 znaczek, przy tym na k. 72–73 list Zapolskiej do NN. — Z a w i s z y n a Maria [z Wolskich] b.d. (2) k. 74–75. — Z e l w e r o w i c z Al[eksander] 1908 k. 76. — Ż e l a z o w s k i Roman 1909 k. 77–78. — Ż e l e ń s k a Wanda 1894–1902 (4) k. 79–86. — Ż u k - S k a r s z e w s k i [Tadeusz] („Kraj", Petersburg) 1901 (2) k. 87–90. — Ż u ł a w s k i Jerzy 1906 (2) k. 91–93, na k. 93v znaczek. — List zbiorowy 1894 k. 94–95, podpis. m.in. Adam Pług [Antoni Pietkiewicz], Józef Waśniewski, Antoni Pilecki, Julian Łętowski [Władysław Książek], Mikołaj Korenfeld, St[anisław] van der Noot Kijeński, Bronisław Zawadzki, Anna Pilecka, Edmund Bogdanowicz, Ferdynand Hösick [Hoesick], Kazimierz Gliński, Józef Jankowski, Ig[nacy] Baliński, J[an] Nitowski, K[azimierz] J[ulian] Jasiński, na k. 94v wiersz Kazimierza Juliana Jasińskiego napisany z okazji imienin Gawalewicza. — Listy nieustalonych autorów 1891–1909 i b.d. (22) k. 96–134, na k. 96–97 list bez zakończenia, na k. 134 pocztówka z fotografią Gawalewicza, na k. 117–119, 133v znaczki.

Przy tym listy Mariana Gawalewicza do następujących:
[B e ł z a ?] Władysław 1867 k. 135–136. — [G a w a l e w i c z ó w n a Gustawa] b.d. k. 137–138.

Ponadto:

1. Listy różnych autorów do różnych osób:
K w i e c i e ń H. do Gustawy Gawalewiczówny 1904 k. 139, zachowany znaczek. — W o l s k a Maryla do Gabrieli Gawalewiczowej 1901 k. 140, zachowane znaczki. — W o ł o w s k i Michał do NN 1898 k. 141–142. — NN do Gustawy Gawalewiczówny 1898–1904 i b.d. (4) k. 143–154, na k. 152 pocztówka zaadresowana także do Gabrieli Gawalewiczowej, na k. 151v, 152v znaczki.

2. Materiały różne związane z osobą M. Gawalewicza.
Karta dziennikarska Gawalewicza jako korespondenta zagranicznego „Kuriera Warszawskiego" 1908 k. 155. — Wiersz Kazimierza Juliana Jasińskiego „Maryanowi Gawalewiczowi na pożegnanie" 1903 k. 156–157, maszynopis. — Oświadczenie Henryka Nusbauma o wynajęciu od Gawalewicza sali teatralnej w Filharmonii przez Towarzystwo Ochrony Kobiet 1909 k. 158. — Pocztówka z podobizną Gustawy Gawalewiczówny k. 159, na odwrocie podpis ręką Anieli Pawlikowskiej.

3. Materiały z teki redakcyjnej Gawalewicza.
Notatka Gawalewicza dotycząca wydania numeru pisma poświęconego Henrykowi Sienkiewiczowi k. 160–161, maszynopis. — Artykuły E[dmunda] Jankowskiego i Stanisława Kramsztyka przeznaczone dla wydawnictwa zbiorowego na korzyść powodzian „Na Pomoc" 1884 k. 162–165. — Wypowiedź Piotra Laskauera dotycząca drukarstwa 1901 k. 166–167. — Autobiografia Bolesława Ładnowskiego b.d. k. 168–169. — Pokwitowanie St[anisława] Bohusz-Siestrzeńcewicza 1898 k. 170. — Szczerbowicz-W[ieczór] L[udomir], „W sprawie odczytów popularnych" b.d. k. 171–172.

Uszkodzone k. 27–31, 33–35, 45, 59, 91, 118, 171, 172.
Druk. Artykuły na k. 162–165 [w:] *Na Pomoc! Wydawnictwo zbiorowe na korzyść powodzian.* Warszawa 1884, s. 10–11.
Prow. jak przy sygn. 11714 III.
Dawne sygnatury AP 459, AP 460.
Akc. 266/04.

11726 II. *Pol. XIX, II poł. XX w. 22,5×17,5 cm i mniej. K. 151, w tym 1 niezapis.*

„Poezye Zana Tomasza".

Zbiór wierszy z lat 1816–1842 i b.d. k. 1–137, odpis ręką Gabrieli Gawalewiczowej b.d. [II poł. XIX w.]. Przy tym na k. 138–145 informacje o rękopisie oraz odpisy wierszy z k. 18, 113, 133, 15–17, 135–137 ręką Michała Pawlikowskiego, na k. 146 spis wierszy ręką Stanisława Pigonia.

Ponadto na k. 147–151 „Z Pamiętnika Michała Czarnockiego 1823 r." [przyjaciela T. Zana], dwa fragmenty pamiętnika, pismo różnych rąk.

Na k. 17v notatka „wiersz J. I. Kraszewskiego" ręką M. Wolskiej [?]. Tytuł oraz liczne poprawki i uzupełnienia ołówkiem nieustaloną ręką.

Druk. *Wiersze i piosenki Tomasza Zana.* Oprac. D. Zamącińska [w:] *Miscellanea z lat 1800–1850.* Wrocław 1963, s. 5–150.

Prow. jak przy sygn. 11714 III.

Dawna sygnatura AP 90.

Akc. 316/04.

11727 II. *Pol. 1877–1879. 42 listy. 22,5×14,5 cm i mniej. K. 234.*

Listy Michała Sołtana do Józefa i Idalii Krajewskich.

T. 1: Listy z lat 1877–1879.

42 listy k. 1–234, w listach liczne wiersze i pieśni patriotyczne; na k. 8v dopisek Cecylii Sołtan do [Idalii Krajewskiej]; na k. 34–62, 134–135, 157–160 listy bez zakończenia; na k. 231–232 bez początku i końca; na k. 63r, 161v, 164v znaczki.

Dawna sygnatura AP 472.

Akc. 251/04.

11728 II. *Pol. 1880–1882. 133 listy, 1 załącznik. 23,5×18 cm i mniej. K. 205.*

Listy Michała Sołtana do Józefa i Idalii Krajewskich.

T. 2: Listy z lat 1880–1882.

133 listy k. 1–205, na k. 44v dopisek Cecylii Sołtan, na k. 72–73 załączony list Cecylii Sołtan do Idalii Krajewskiej.

Dawna sygnatura AP 472.

Akc. 252/04.

11729 II. *Pol. 1883–1884. 142 listy. 21×14 cm i mniej. K. 146.*

Listy Michała Sołtana do Józefa i Idalii Krajewskich.

T. 3: Listy z lat 1883–1884.

142 listy k. 1–146, listy na k. 7, 36–38, 44, 57–58, 63, 67, 77, 81, 96, 101, 104, 107, 126, 140 przesłane na ręcę Idalii Krajewskiej.

Dawna sygnatura AP 472.

Akc. 253/04.

11730 II. *Pol., franc. 1869–1887. 101 listów. 30×21 cm i mniej. K. II, 125, w tym 1 niezapis.*

Listy Michała Sołtana do Józefa i Idalii Krajewskich.

T. 4: Listy z lat 1885–1887 i b.d.

83 listy k. 1–91, listy na k. 12, 34, 37, 40–41, 43–44, 47–48, 51–52, 56–63, 66, 69, 72–74, 76–77, 79, 81–82 przesłane na ręce Idalii Krajewskiej, list na k. 85 bez zakończenia, na k. 90 i 91 fragmenty listów, na k. 45 koperta ze znaczkiem.
Ponadto:
1. 14 listów Cecylii Sołtan do J. i I. Krajewskich b.d. k. 92–118.
2. Listy różnych autorów do różnych osób:
A. T. do Idalii Krajewskiej 1878 k. 119–120. — A.T. do Józefa Krajewskiego 1875 k. 121–122. — Listy nieustalonych autorów do nieustalonych osób 1869 i b.d. (2) k. 123–125, na k. 125 fragment listu bez początku i bez końca.

Na k. I–II obwoluta z opisem zawartości ręką M. Pawlikowskiego.
Uszkodzone k. 28, 65, 79, 92–93, 119–120.
Dawna sygnatura AP 472.
Akc. 252/04–254/04.

11731 IV. *Pol., litewski. 1928–1945. 164 listy, 1 załącznik. 33,5×21 cm i mniej. K. 205.*

Korespondencja Władysławy Velyvis (Wieliwis) z lat 1928–1945.

T. 1: Cenyte – Velyvis.

Listy następujących:
C e n y t e Jeva 1943–1944 i b.d. (10) k. 1–14, na k. 13 fragment listu, na k. 7v, 9v znaczki, na k. 14 koperta. — C e n y t e Monika 1943–1944 i b.d. (5) k. 15–19, na k. 17v znaczek. — D r i n g e l y t e Paulina 1940–1942 (2) k. 20–21. — D z i a b r e j Władysława 1942–1943 (2) k. 22–24. — J e l o n e k H[elena] 1942 k. 25. — K a u f ó w n a Genowefa 1928 k. 26. — L e s z c z y c - Z i e l o n a c k a Irena 1943 k. 27. — L e s z c z y c - Z i e l o n a c k i J[anusz] 1943 (2) k. 28–29, na k. 29 telegram, na k. 28v znaczek. — M a k a r o w W. 1943 k. 30, zachowany znaczek. — M a z i a k Władysław 1942–1944 (5) k. 31–36, na k. 33 koperta ze znaczkiem, na k. 36 znaczek. — N i e ć Maria 1942 i b.d. (2) k. 37–38. — P o p o k Irena 1942 (3) k. 39–41. — S ł a b a Zofia 1944 k. 42–43. — S z e l ą ż a n k a Janina 1943 i b.d. (4) k. 44–51, na k. 48 koperta ze znaczkami. — Ś w i ą t e k Helena 1942–1943 i b.d. (18) k. 52–76, na k. 53, 74–76 koperty ze znaczkami, na k. 55, 58–60 znaczki. — T a m u l e w i c z Józefa 1942–1945 i b.d. (19) k. 77–100, na k. 100v dopisek Jadwigi Kamińskiej. — T [o m a s z c z u k ?] Jan 1943–1944 (6)

k. 101–108, na k. 107 wierszyk, na k. 102, 108 znaczki. — V e l y v i s (Wieliwis) 1941 k. 109. — V e l y v i s (Wieliwis) Bronius 1939–1944 i b.d. (68) k. 110–190, na k. 175, 187 listy bez początku, na k. 186 list bez zakończenia, na k. 183v wzór podania 1943, na k. 188–190 koperty. — V e l y v i s L[eonardas] 1943–1944 (10) k. 191–201. — V e l y v i s Zigmas 1942 i b.d. (2) k. 202–205, na k. 204–205 koperty.

Uszkodzone k. 13, 73, 110, 111, 132, 179, 200.
Dawna sygnatura AP 604.
Akc. 269/04.

11732 III. *Pol., litewski. 1939–1946. 29,5×22,5 cm i mniej. K. 132.*

Korespondencja Władysławy Velyvis (Wieliwis) z lat 1939–1946.

T. 2: Wandryd – Żuk.

Listy następujących:
W a n d r y d Danuta 1942–1943 (3) k. 1–5. — W ą s o w i c z Franciszka 1942–1946 i b.d. (35) k. 6–46, na k. 43v szkic planu ulic w Zakopanem, na k. 44 list bez zakończenia, na k. 45 fragment listu, na k. 21, 46 koperty, na k. 7, 11, 12, 14, 16, 19 znaczki. — W [r ó b l e w s k a ?] Jadwiga b.d. k. 47–48, list bez początku. — Ż u k M[aria] 1943 k. 49. — Listy nieustalonych autorów 1939–1943 i b.d. (16) k. 50–71, na k. 53 znaczki, na k. 71 koperta od niezachowanego listu ze znaczkiem 1939.

Przy tym listy Władysławy Velyvis (Wieliwis) do następujących:
[L e s z c z y c -] Z i e l o n a c k i Janusz b.d. k. 72. — O s k i e r k o Maria b.d. k. 73. — [T o m a s z c z u k ?] Jan 1944 k. 74–75. — U s t u p s k a Maria 1945 k. 76. — V e l y v i s (Wieliwis) 1946 k. 77–78. — W ą s o w i c z Franciszka 1945 k. 79–82, na k. 82 koperta. — Listy do nieustalonych osób 1943–1945 (2) k. 83–88, na k. 85 koperta ze znaczkiem. Przy tym na k. 89–96 zaadresowane oraz niezapisane pocztówki.

Ponadto materiały różne związane z osobą W. Velyvis (Wieliwis) k. 97–132, w tym m.in.: Informacje o W. Velyvis (Wieliwis) nieustaloną ręką k. 97. — Kwity (6) oraz banknoty (9) k. 98–112. — Wierszyki okolicznościowe i pamiątki k. 113–119. — Notatki gospodarskie k. 120–123. — *Zakład Leczniczy Uniwersytetu Jagiellońskiego dla dzieci jagliczych w Witkowicach pod Krakowem* k. 124–127, druk. — Wycinki prasowe 1945 i b.d. (5) k. 128–132.

List na k. 25 napisany na wypełnionym formularzu protokołu zameldowania o popełnionym przestępstwie.
Uszkodzona k. 48.
Dawna sygnatura AP 604.
Akc. 270/04.

Bibl. Jag

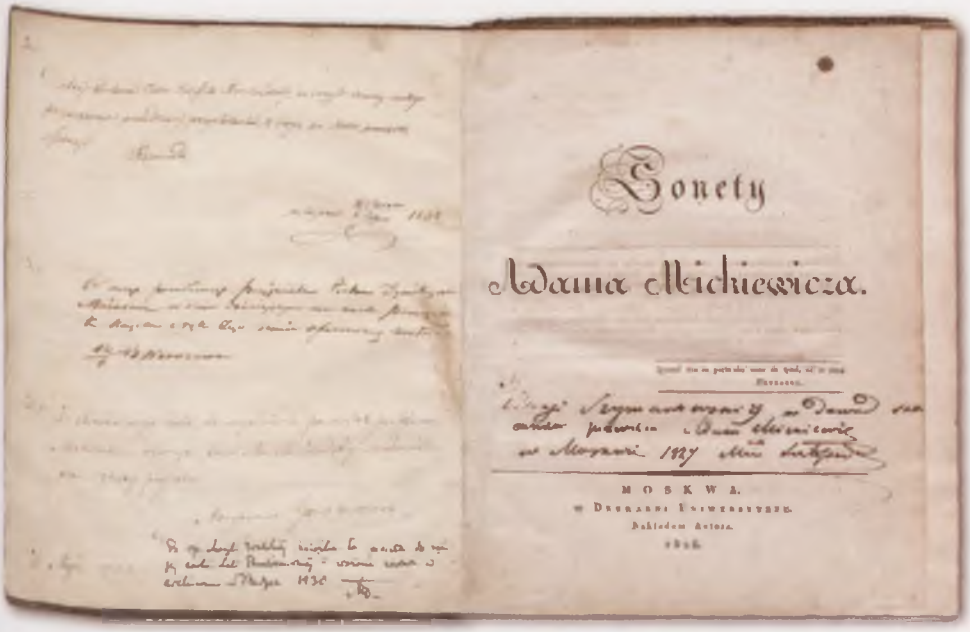
Sonety

Adama Mickiewicza.

MOSKWA.
w Drukarni Uniwersytetu.
Nakładem Autora.
1825.

13. Adam Mickiewicz, *Sonety,* Moskwa 1825, druk z własnoręczną dedykacją autora dla Marii Szymanowskiej i dedykacjami kolejnych właścicieli książki, rkp. BJ 11764, k. Iv–II.

14. Leon Wyczółkowski, „Lamus", rys. w rkp. BJ 11735, k. 62.

15. Dokument papierowy z podpisem króla Zygmunta III, 1600 r., rkp. BJ 11623, k. 1.

16. Podpisy oficerów z pułku gen. Girolamo Ramorina w sztambuchu Izabelli Trojackiej, 1831 r., rkp. BJ 11641, k. 72.

Bibl. Jag.

17. Certyfikat przynależności do loży masońskiej Józefa Garczyńskiego, 1834 r., Dypl. BJ 638.

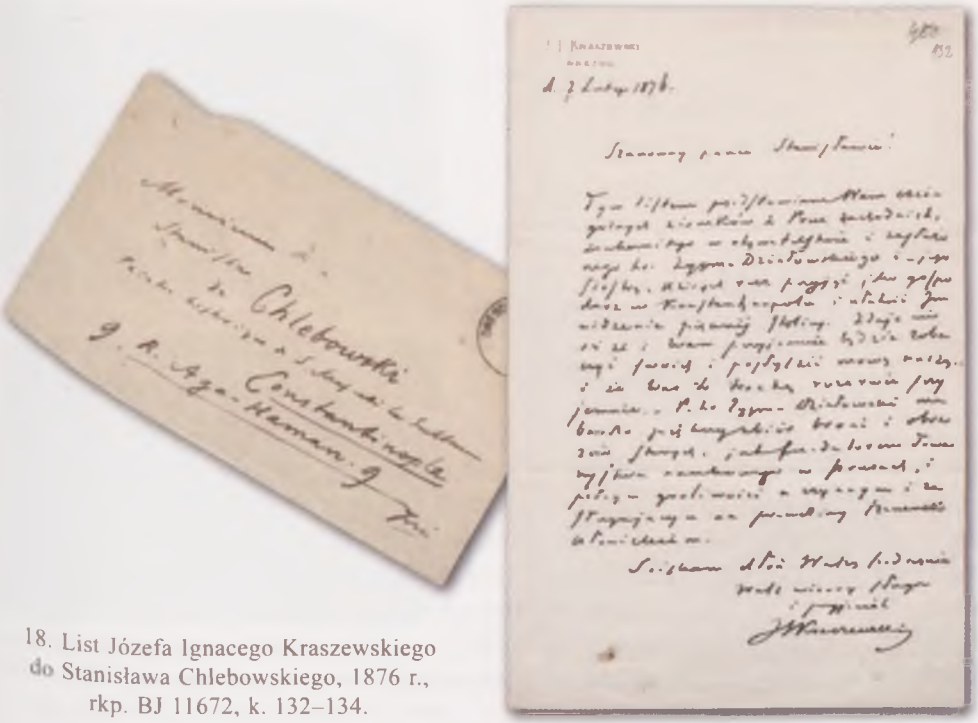

18. List Józefa Ignacego Kraszewskiego do Stanisława Chlebowskiego, 1876 r., rkp. BJ 11672, k. 132–134.

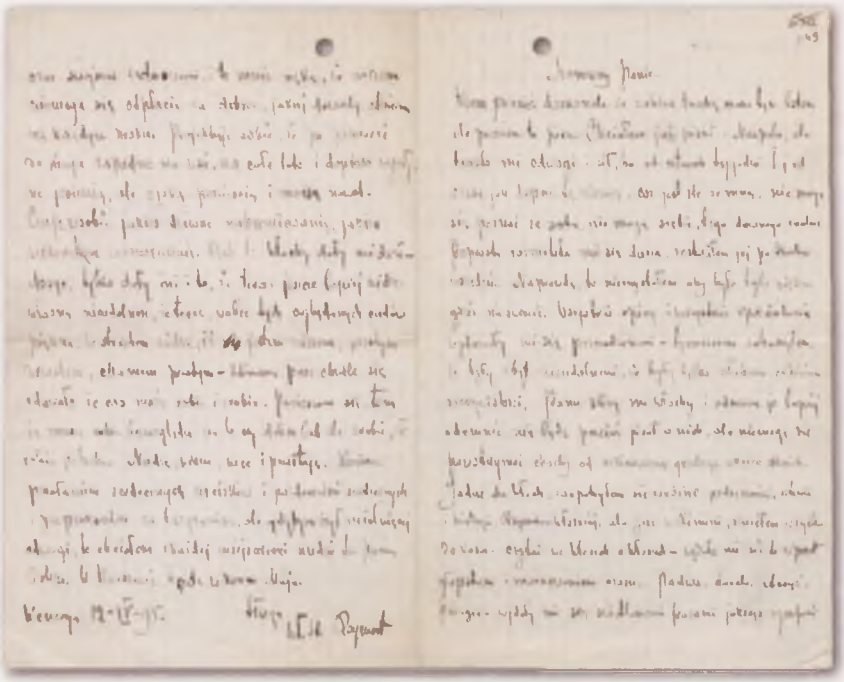

19. List Władysława Reymonta do Mariana Gawalewicza, 1895 r., rkp. BJ 11722, k. 49–50.

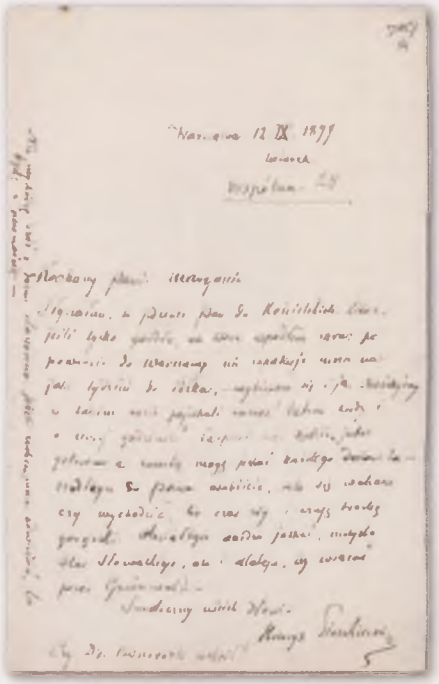

20. List Henryka Sienkiewicza do Mariana Gawalewicza, 1899 r., rkp. BJ 11723, k. 14.

21. Własnoręcznie wykonana kartka pocztowa Witkacego do Michała Pawlikowskiego, 1934 r., rkp. BJ 11735, k. 105.

11733 III. *Pol. 1931–1971. 99 listów, 5 załączników. 29,5×29 cm i mniej. K. 179, w tym 1 niezapis.*

Korespondencja Zofii z Zawiszów Kernowej z lat 1931–1971.

T. 1: Czarlińska – Pawlikowski.

Listy następujących:
Czarlińska Zofia 1940 k. 1. — [Horak Stefania] Fulla 1938 k. 2, na k. 2v dopisek Beaty Obertyńskiej. — Kucharska Eugenia b.d. k. 3–4. — Obertyńska Beata (Dziodzia) 1931–1971 i b.d. (50) k. 5–98, na k. 26, 29, 34, 37 listy skierowane także do Romualda (Franka) Kerna, na k. 35v, 36v, 91v jako nadawca podany dr L[eonard] Wanke, na k. 46–58 kopia maszynowa listu, na k. 35v, 39v dopiski Anieli Pawlikowskiej, na k. 68 kopia listu Beaty Obertyńskiej do Michała Pawlikowskiego, na k. 82–86 utwór Beaty Obertyńskiej „O Pośmieciuszku" z notatką Zofii Kernowej na k. 86v, przy tym: na k. 91 list Beaty Obertyńskiej do Marcina Wolskiego oraz na k. 92–98 kopia listu do Anieli Pawlikowskiej. — Odrzywolska Zofia 1932 k. 99, dopisek Marii, T[adeusza] i Ewy Odrzywolskich, zachowany znaczek. — Pawlikowska Aniela (Lela) 1932—1971 i b.d. (29) k. 100–145, na k. 112 list skierowany do całej rodziny, na k. 113–114 do Zofii i Romualda Kernów, na k. 142–144 fragmenty dwóch listów, na k. 145 wypis nieustaloną ręką z listu Anieli Pawlikowskiej 1932, na k. 122–123 kopia listu Anieli Pawlikowskiej do Róży Marii Wolskiej, na k. 102 znaczek. — Pawlikowski Michał 1932–1961 i b.d. (16) k. 146–179, na k. 146 znaczek.

Uszkodzone k. 13, 14, 98, 100, 104, 145, 148, 150, 153.
Dawna sygnatura AP 479.
Akc. 267/04.

11734 III. *Pol. 1929–1971. 49 listów, 2 załączniki. 34,5×24,5 cm i mniej. K. 131.*

Korespondencja Zofii Kernowej z lat 1931–1971.

T. 2: Plutyńska – Wolski.

Listy następujących:
Plutyńska Eleonora (Leonka) 1932–1967 i b.d. (27) k. 1–83, na k. 80 list bez początku, dopiski: na k. 8 Zofii Szczepanowskiej, na k. 26v, 33v, 34 Antoniego Plutyńskiego, na k. 30–31 kopia maszynowa listu z k. 28–29 z niewielkimi odstępstwami od oryginału, na k. 42–47 wspomnienia o cioci Beni [Benigna Wolska ze Szczepanowskich]. — Plutyński Antoni 1932–1962 i b.d. (4) k. 84–93, na k. 93 dopisek Eleonory Plutyńskiej. — Smoluchowska Zofia b.d. k. 94–95. — Turowiczowa Anna z Gąsiorowskich 1963 k. 96. — Wolska Anna z Sozańskich 1931–1963 (7) k. 97–106. — Wolska Róża Maria (s. Bernadetta, sa-

kramentka) 1959 k. 107–110, kopia maszynowa. — W o l s k i Kazimierz 1932–1941 (2) k. 111–116, na k. 115 załączona fotografia obrazu Matki Boskiej. — NN Agenor 1941 k. 117.

Przy tym listy różnych autorów do różnych osób:
K e r n o w a Zofia do Beaty Obertyńskiej i Anieli Pawlikowskiej 1959 (2) k. 118–121. — R o s i ń s k a Paulina do Romualda Kerna 1949 k. 122. — W o l s k a Anna do Artura [Młodnickiego] 1931 k. 123–124. — NN Maryla do Marii z Wolskich Zawiszyny 1929 k. 125.

Ponadto: na k. 126 klepsydra Zofii Kernowej 1971; na k. 127–129 trzy wiersze Zofii Zawiszanki [Kernowej]; na k. 130 wiersz Teresy Pokutyńskiej, maszynopisy; na k. 131 rewers St[anisława] Sierotw[ińskiego] 1961.

Uszkodzone k. 1–4, 71–73, 94.
Dawna sygnatura AP 479.
Akc. 268/04.

11735 IV. *Pol. i rjęz. XIX–XX w. 42×34 cm i mniej. K. VII, 179, w tym 7 niezapis.*

„Złote [!] Album Pawlikowskich".

Kolekcja autografów i dzieł plastycznych utworzona przez Michała Pawlikowskiego z zasobów Archiwum Pawlikowskich, po jego śmierci kontynuowana przez żonę, Anielę (Lelę) Pawlikowską.

I. Utwory poetyckie.

Autografy.

1. El...y [Adam Asnyk], „Upomnienie" b.d. k. 34.

Druk. [A. Asnyk], *Poezye przez El...y.* T. IV, Kraków 1894, s. 153–155.
Na odwrocie notatka M. Pawlikowskiego: „Ten autograf otrzymałem od Maryli".

2. [Karol Baliński], wiersz b.tyt., inc. „Krwią swoją ojciec..." b.d. k. 18–19, brulion z licznymi poprawkami.

Wiersz nieodnaleziony w druku.
Podobizna autografu [w:] M. Pawlikowski, *Okna. (Seria druga).* Medyka 1936, s. 128.

3. Barthels [Artur Bartels], „Małpy i ludzie" b.d. k. 39–40.

Druk. A. Bartels, *Satyry.* Kraków 1888, s. 103–106.

4. R[yszard W[incenty] Berwiński, „Na wyjezdnem z Konstantynopola do Trebizondy" 1865 k. 26.

Druk. „Lamus" T.1: 1908–1909, s. 620.

5. Józef Birkenmajer, „Monte Tuscolo" 1929 k. 137, brulion z dedykacją autora dla Michała Pawlikowskiego.

Wiersz nieodnaleziony w druku.

6. Maria Blahaczek, „Pasjans" Medyka 1939 k. 139.

Wiersz nieodnaleziony w druku.

7. M[ieczysław] Darowski, wiersz b.tyt., inc. „Czemś Bracie silny tem pal..." 1886 k. 6.

Wiersz nieodnaleziony w druku.

8. [Marian Gawalewicz], „Do nich" b.d. k. 41–44.

Wiersz nieodnaleziony w druku.

9. André Goupíl-Vardon (pseud. Yves Ramus), „Pont Michelet..." wiersz b.d. k. 173, z dedykacją autora dla M. Pawlikowskiego, przy tym przekład na język polski M. Pawlikowskiego, maszynopis.

Wiersz nieodnaleziony w druku.

10. [Jan Kasprowicz], „Szczęść Boże" b.d. k. 77, przy tym na k. 78 reprodukcja fotografii z podpisem: „Jan Kasprowicz na Kozińcu", [z:] M. Pawlikowski, *Okna. (Seria pierwsza)*, Medyka 1936, po s. 40.

Druk wiersza. „Lamus" T. 1: 1908–1909, s. 476–477.

11. M[aria] Konopnicka, wiersz b.tyt., inc. „Dostać liścik z pozaświecia..." 1902 k. 58.

Druk. *Listy Marii Konopnickiej do Wandy Młodnickiej ze zbiorów Archiwum Domowego Pawlikowskich*. Oprac. M. Jaglarz, „Biuletyn Biblioteki Jagiellońskiej" R. 61: 2011.

12. J[an] Kuch[arzewski], „Do M[ichała] i M[arii] Pawlikowskich" 1915 k. 57.

Wiersz nieodnaleziony w druku.

13. Jan Mazur, „Modlitwa" Medyka 1939 k. 138.

Wiersz nieodnaleziony w druku.

14. F[ranciszek] Mirandola [Franciszek Pik], „Oremus" wiersz z cyklu „Mój mszał" b.d. k. 74 maszynopis z ręcznymi poprawkami.

Wiersz nieodnaleziony w druku.

15. Beata Obertyńska, „Mam – ja wojna..." Rzym 1945 k. 163, 178–179 trzy autografy, na k. 38 maszynopis z odręcznym podpisem autorki.

Druk. pt. *Wojna* [w:] B. Obertyńska, *Miód i piołun*. Londyn 1972, s. 77.

16. [Władysław Orkan], „Droga" b.d. k. 87–88.

Druk. „Lamus" T. 2: 1909–1910, s. 295–296.

17. [Maria z Kossaków Pawlikowska], wiersz b.tyt., inc. „Moja miłość przeszła w wichr wiosenny ..." b.d. k. 121.

Karta wycięta z tomiku „Kielich lubczyku", zob. rkp. BJ 11429 I.
Druk. M. Pawlikowska-Jasnorzewska, *Poezje*. T. 1, Kraków 1974, s. 7.

18. [Jan Gwalbert Pawlikowski], „Szara godzina" b.d. k. 85, brulion.

Druk. „Lamus" T. 1: 1908–1909, s. 148–149 (podpis. J. B. K).

19. [Jan Gwalbert Henryk Pawlikowski], „Janikowa nuta" b.d. k. 111–115, brulion i maszynopis.

Wiersz nieodnaleziony w druku.

20. [Jan Gwalbert Henryk Pawlikowski], wiersz b.tyt. inc. „Powiadajom ludzie..." b.d. k. 117–118, brulion.

Wiersz nieodnaleziony w druku.

21. [Jan Gwalbert Henryk Pawlikowski], „Tyś jest" 1915 k. 119, brulion.

Wiersz nieodnaleziony w druku.

22. Michał Pawlikowski, „Wiosna" b.d. k. 108, na k. 108v „Wysłuchaj nas!" wiersz 1944.

Druk. *Wiosna* [w:] M. Pawlikowski, *Harfa Eola*. Medyka 1930, s. 28.

23. Michał Pawlikowski, „Poledne" i „Rano", wiersze w przekładzie na język czeski Fr. Taborsky'ego 1934 k. 145–146, [autograf tłumacza?].

Wiersze nieodnalezione w druku.

24. [Mieczysław Pawlikowski], „Do Halci" 1892 k. 49, brulion z licznymi poprawkami.

Druk. Fragment [w:] M. Pawlikowski, *Okna. (Seria druga)*. Medyka 1936, s. 92.

25. Bronisław Przyłuski, „Z arkusza Akord 1952" k. 48.

Druk. [w:] B. Przyłuski, *Wiersze zebrane*. Kraków 2005, s. 179.

26. Bronisław Przyłuski, „Papież" Londyn 1979 k. 177.

Druk. [w:] B. Przyłuski, j.w., s. 446–447.

27. M[ieczysław] R[omanowski], „Do M[ieczysława] P[awlikowskiego]" 1857 k. 20.

Wiersz nieodnaleziony w druku.

28. [Christine] G. Rossetti, „Echo", wiersz w przekładzie [Maryli Wolskiej], 1914 k. 66, autograf tłumaczki.

Druk. „Maski" 1918, z. 29.

29. Józef Ruffer, „Obcowanie dusz" 1905 k. 95.

Druk. [w:] J. Ruffer, *Posłanie do dusz*. Warszawa 1922, s. 97.

30. [Juliusz Słowacki, „Król Duch"], rapsod III, pieśń III, oktawy XXVIII–XXXIV, inc. „Król dłużnik wielki..." b.d. k. 4, brulion z licznymi poprawkami.

Karta 53 z tzw. „rękopisu drugiego" (jego główna część znajduje się w Bibliotece im. Ossolińskich, rkp. 4807). Karta 52 zob. rkp. BJ 11561 III.

Druk. [w:] J. Słowacki, *Dzieła*. T. 5, Wrocław 1959, s. 100–101.

31. [Juliusz Słowacki, „Król Duch"], rapsod III, pieśń II, inc. „Kiedy ton lasy i ziemie porywał ..." b.d. k. 1, brulion z licznymi poprawkami.

Na odwrocie dedykacja Kornela Ujejskiego dla Wandy Młodnickiej 1873.

Druk. [w:] J. Słowacki, *Dzieła*. j.w., s. 336 (oktawa nie występująca w tekście głównym, w odmianach tekstu: pieśń II, oktawa XIV).

32. L[udwik] Spicnagel [Spitznagel], wiersz b.tyt., inc. „Jeśli różę chcesz zobaczyć..." [przed 1827] k. 3, tekst w języku polskim i arabskim.

Druk. [w:] M. Pawlikowski, *Dumania archiwalne*. II. *Godzina myśli*. „Prosto z mostu" 1935, nr 49. Przedr. [w:] M. Pawlikowski, *Okna. (Seria druga)*. Medyka 1936, s. 59, na wkładce po s. 40 podobizna autografu. Tu również na s. 61 informacja: „Autograf Szpicnagla przysłała mi [...] Stanisława z Chodźków Strzemeska".

33. [Leopold Staff], „Szczęście" b.d. k. 90, brulion ołówkowy.

Druk. [w:] L. Staff, *Poezję zebrane*. Warszawa 1967, T. I, s. 286.

34. Leopold Staff, „Yama i Yami (motyw z Rigwedy X w.)" b.d. k. 92.

Druk. [w:] L. Staff, *Poezje*. Kraków 2010, s. 94–95.

35. Leopold Staff, wiersz b.tyt., inc. „W dzień biały morze śpiewa..." 1905 k. 94.

Druk. pt. *Wieści morza* [w:] L. Staff, *Poezje zebrane*. Warszawa 1967, T. I, s. 574.

36. Wł[odzimierz Tetmajer], „Do mojej żony" b.d. k. 106–107.

Druk. „Lamus" T. 1: 1908–1909, s. 32–33.

37. K[ornel] U[jejski], „Z polskich dytyrambów" b.d. k. 30.

U góry karty notatka nieustaloną ręką: „wiersz Kornela Ujejskiego do albumu Stalmacha".
Druk. [w:] *Wisła. Księga zbiorowa ku uczczeniu 25-letniej rocznicy pracy na polu dziennikarskiem Pawła Stalmacha*. Kraków 1873, s. 348–349.

38. Maryla Wolska, wiersz b.tyt., inc. „Nasza ziemia i nasz kąt ..." b.d. k. 131, przy tym na k. 132 informacja do wiersza ręką autorki 1920.

Druk. „Słowo Polskie" 1921, nr 126.

39. [Maryla Wolska], wiersz b.tyt., inc. „Nie dziw się sercu..." 1922 k. 67.

Wiersz nieodnaleziony w druku.

40. Włodzimierz Zagórski, wiersz b.tyt., inc. „...Śniłem! – Kędy to było? – ..." 1883 k. 37.

Na odwrocie notatka M. Pawlikowskiego: „do albumu W. Młodnickiej".
Druk. pt. *Do Pani W. M.* [w:] W. Zagórski, *Wybór poezji*. Warszawa 1899, s. 52–53.

41. Zofia Zawiszanka, dwa wiersze z cyklu „Treny wdowie" b.d. k. 175–176.

Wiersze nieodnalezione w druku.

42. Jerzy Żuławski, „Z sonetów alpejskich" 1909 k. 89.

Druk. „Lamus" T. 2: 1909–1910, s. 155.

II. Rękopisy różne.

1. [Wolfgang Amadeus Mozart syn], „Valse de Baschni" b.d. k. 14, nuty.

Karta ze sztambucha rkp. BJ 11251.

2. Podziękowanie dla Heleny Pawlikowskiej za zaopatrzenie w odzież obozu powstańczego, Józefów 1863 k. 16–17, podpis. M[arcin] Lelewel [Borelowski], Naczelnik Siły Zbrojnej; Mieczysław Romanowski, Komisarz.

Podobizna autografu [w:] M. Pawlikowski, *Okna. (Seria druga)*. Medyka 1936, po s. 128.

3. [M. Lelewel Borelowski], fragment odezwy [1863] k. 21.

4. Henricus [Henryk] Sienkiewicz, [toast łaciński z r. 1900], inc. „Vos quidem advenae..." k. 68–69.

Zob. też rkp. BJ 6995 II k. 11.
Druk. H. Sienkiewicz, *Dzieła*. Pod red. J. Krzyżanowskiego, T. 54, Warszawa 1952, s. 182.

III. Korespondencja.

1. Korespondencja Michała Pawlikowskiego. Listy następujących: C r a i g Gordon 1959 k. 164–165. — H a l l e r Józef gen. do Michałostwa Pawlikowskich 1960 k. 168. — I ł ł a k o w i c z ó w n a Kazimiera 1909 k. 79–81, na k. 81 fragment koperty ze znaczkiem. — J a s i e ń s k i [Feliks] 1908 k. 99.

— K a s p r o w i c z Jan 1909 k. 75–76. — K o m o r o w s k i Tadeusz [Bór] gen. 1945 k. 166–167, na k. 167 koperta ze znaczkiem. — K u b a l a Ludwik 1909 k. 100–102, na k. 102 fragment koperty ze znaczkiem. — P a d e r e w s k i I[gnacy] J[an] 1912 k. 124–126, na k. 126 koperta ze znaczkiem, przy tym na k. 127 fotokopia fotografii z dedykacją dla Maryli Wolskiej. — P a r a n d o w s k i Jan 1929 k. 161, przy tym na k. 162 doklejona do listu fotografia portretu Parandowskiego autorstwa Kazimierza Sichulskiego 1928. — [P a w l i k o w s k i] Tadeusz b.d. k. 55, bilet wizytowy. — R e t i n g e r Józef 1910 k. 82–83. — R e y m o n t Wł[adysław] St[anisław] 1910 k. 96–98, na k. 98 koperta. — R o s t w o r o w s k i K[arol] H[ubert] 1935 k. 159–160, na k. 160 fragment koperty ze znaczkiem. — S a v o i a Luigi [Amedeo] di 1931 k. 153–154, na k. 151 koperta ze znaczkiem. — S e l l a Vittorio 1939 k. 155–156, bilet wizytowy, na k. 156 koperta. — S i e n k i e w i c z H[enryk] 1909 k. 63–65, na k. 65 koperta ze znaczkiem. — T e t m a j e r Kaz[imierz Przerwa] 1909 k. 71–73, na k. 73 fragment koperty ze znaczkiem. — W i t k i e w i c z Stanisław 1909 k. 51–53, na k. 53 koperta. — [W i t k i e w i c z Stanisław Ignacy] Witkacy (pseud.) 1934 k. 105, zachowany znaczek. — W y c z ó ł k o w s k i L[eon] b.d. k. 70. — Z a m o j s k a J[adwiga] z Działyńskich 1908 k. 128–129.

2. Korespondencja Anieli (Leli) Pawlikowskiej. Listy następujących: A b r a h a m Roman gen. 1971 k. 150, na k. 151 jego fotografia. — B o u r b o n Cecylia z Lubomirskich de 1978 k. 46–47. — [B o u r b o n Maria Cristina de?] b.d. k. 157–158, na k. 158 koperta ze znaczkiem. — G o u p í l - V a r d o n André 1978 k. 174. — J a s n o w s k i Józef 1975 k. 171–172. — [S t a f f] Leopold do Leli [Wolskiej, później Pawlikowskiej] 1905 k. 93, fotografia z dedykacją, zachowany znaczek.

3. Listy różnych autorów do różnych osób: C a s s i d y E[dward] abp (w imieniu papieża Jana Pawła II) do Kaspra Pawlikowskiego 1988 k. 45. — G a l s w o r t h y John do [Józefa Retingera] 1913 k. 84. — G r o t t g e r Artur do Teresy Wentz i Kornelii Monné [1866] k. 23, fragment listu z rysunkiem. — M i c k i e w i c z Adam do [Eustachego Januszkiewicza 1845] k. 2, u dołu karty dedykacja Władysława Mickiewicza dla Wandy Monné 1869. — O r z e s z k o w a Eliza do Pań z Towarzystwa Szkoły Ludowej 1893 k. 35–36. — W i t k i e w i c z Stanisław do Marii Dembowskiej 1903 k. 56. — W o j t y ł a Karol kard. do [Marii Luizy] Pawlikowskiej 1969 k. 169–170, na k. 170 koperta. — Ż e r o m s k i S[tefan] do Marii [Maryli] Wolskiej 1902 k. 61, fotokopia. — List zbiorowy do Marii [Maryli] Wolskiej 1909 k. 60, podpis. Jan Kasprowicz, Tadeusz Pini, Stefan Żeromski, Wład[ysław] Orkan.

Kartka pocztowa Witkacego na k. 105 własnoręcznie wykonana, z rysunkami.

Początek listu na k. 23 zob. rkp. BJ 11470 II k. 7–8.

Oryginał listu na k. 61 zob. rkp. BJ 11539 III.

Druk. List na k. 2 [w:] A. Mickiewicz, *Dzieła*. T. XVI, Warszawa 1955, s. 77; list na k. 23 w całości publikowany [w:] *Arthur i Wanda. Dzieje miłości Arthura Grottgera i Wandy Monné. Listy-pamiętniki*. Podali do druku Maryla Wolska i Michał Pawlikowski. Medyka-Lwów [1928] T. 1, k. 164–166; list na k. 61 [w:] S. Sierotwiński, *Maryla Wolska, środowisko, życie, twórczość*. Wrocław 1963, s. 36.

IV. Rysunki, grafika, malarstwo.

1. [Władysław Bartoszewicz, „Konie"] 1960 k. 148, rysunek tuszem.

2. W[ładysław] B[artoszewicz], „M. Pawlikowski odkrywa Poetkę", karykatura okolicznościowa b.d. k. 149, rysunek ołówkiem.

3. [Stanisław Chlebowski, Szkic sceny batalistycznej, korygowany przez sułtana Abdul Azisa] b.d. k. 31, rysunek ołówkiem i czerwonym tuszem.

Pod rysunkiem notatka nieustaloną ręką.

O serii rysunków Chlebowskiego będących w posiadaniu M. Pawlikowskiego (z reprodukcjami fragmentów innego egzemplarza) zob. M. Treter, *Rysunki sułtana Abdul-Azisa*. „Lamus" T. 1: 1908–1909, s. 555–563.

4. St[anisław] Ch[lebowski, „Sobieski pod Wiedniem"] Kair 1874 k. 32, szkic ołówkowy.

Na odwrocie notatka M. Pawlikowskiego: „Nabyty u siostry artysty w Krakowie 1909".

Szkic reprodukowany [w:] M. Pawlikowski, *Okna. (Seria druga)*. Medyka 1936, po s. 88.

5. [Artur Grottger, „Eksterminator lisów"] b.d. k. 28, kredka i akwarela, na odwrocie szkic ołówkiem. Przy tym na k. 29 koperta z opisem ręką Maryli Wolskiej.

Obrazek reprodukowany [w:] *Artur i Wanda*. [...] T. 1, s. 8.

6. [Artur Grottger, „Ucieczka Leszka Białego"] b.d. k. 27, akwarela.

Na odwrocie notatka M. Pawlikowskiego: „Grottger. Dostałem od Ojca 20/7 1920".

7. [Kajetan Wincenty Kielisiński], Fragment ogrodu medyckiego ze szklarniami b.d. k. 10, akwaforta i miedzioryt.

8. [Kajetan Wincenty Kielisiński], Gwalbert Pawlikowski z synem Mieczysławem 1836 k. 11, akwaforta i miedzioryt.

9. [Kajetan Wincenty Kielisiński], Ekslibrisy Gwalberta Pawlikowskiego b.d. (5) k. 12, akwaforta i miedzioryt.

Druk. *Exlibrisy Kajetana Wincentego Kielisińskiego. Zbiór podobizn ze słowem wstępnym Franciszka Biesiadeckiego*. Kraków 1926, Tabl. XII–XVI.

10. Wojciech Kossak, [Szkic do piosenki „Przybyli ułani pod okienko"] Medyka 1925 k. 143, akwarela.

11. [Jacek Malczewski], „Podróż na Kozieniec 1902" k. 50, szkic piórkiem, na k. 50v szkic „Sygnał na Poroninie".

Rysunek na k. 50 reprodukowany [w:] M. Pawlikowski, *Okna. (Seria druga)*. Medyka 1936, po s. 24.

12. [Karol Maszkowski], Szkic projektu do witrażu b.d. k. 140, akwarela na szkicu ołówkowym.

13. [Marceli Maszkowski, „Ręce Grottgera"] 1855 k. 25, rysunek ołówkiem.

Fragment reprodukowany [w:] *Artur i Wanda*. [...] T. 1, s. 73.

14. Jan Matejko, [Szkic do Kościuszki pod Racławicami] k. 33, rysunek czarną kredką. U góry karty dedykacja: „Marylce Młodnickiej 16/5 887 od autora Jana Matejki". Na k. 33v szkic ołówkowy.

15. S[tanisław] N[oakowski, „Wieże kościelne"] 1918 k. 122, akwarela i tusz.

16. [Lela Pawlikowska], „Kniażyce [19]35" k. 130, akwarela na szkicu ołówkowym.

17. [Maria z Kossaków Pawlikowska], „Halny" b.d. k. 120, akwarela i gwasz.
18. [Kazimierz] Sichulski, Szkic do „Żniw", Medyka 1929 k. 144, rysunek ołówkiem i kredkami oraz akwarela.
19. [Helena Sozańska, „Wnętrze kościoła"] b.d. k. 135, szkic ołówkiem.
20. [Helena Sozańska, „Cisza leśna"] [przed 1927] b.d. k. 136, szkic olejny.
21. [Helena Sozańska?, Pejzaż] b.d. k. 141, tempera, na odwrocie naklejka sugerująca autorstwo Marii Anieli (Leli) Pawlikowskiej.
22. Maryla [Wolska, „Dziwożona"] 1905 k. 59, rysunek kolorowymi kredkami.
23. [Leon Wyczółkowski, „Lamus"] b.d. k. 62, rysunek kredką.
24. [Stanisław Wyspiański, Nogi], rysunek ołówkiem b.d. k. 54. Na k. 59v rysunek ołówkiem główki chłopca.
25. NN, Fragment ogrodu medyckiego ze szklarniami b.d. k. 13, rysunek, kopia miedziorytu K.W. Kielisińskiego znajdującego się na k. 10.

Ponadto:

1. Fotokopia miedziorytu przedstawiającego (wg notatki Michała Pawlikowskiego na odwrocie) Jerzego Maksymiliana Ossolińskiego k. 5, grafika podpisana jest oryginalnie: Josephus Maksimilianus Comes de Tenczyn.
2. Fotokopia litografii Marcelego Maszkowskiego, tzw. „Autoportretu wśród przyjaciół" b.d. k. 22, stoją od lewej: Karol Maszkowski, Brunon Bielawski, Sztyrmer, Ludwik Wolski, August Bielowski, Marceli Maszkowski, Kałmucki; siedzą od lewej: Mieczysław Pawlikowski, Mieczysław Romanowski, Kamiński. Na odwrocie opis ręką Leli Pawlikowskiej.

Druk litografii. Lwów 1854.

3. Fotokopia autoportretu Marcelego Maszkowskiego k. 24. Na odwrocie opis ręką M. Pawlikowskiego.

Porter reprodukowany [w:] *Artur i Wanda*, T. 2, s. 312.

Zachowano układ (robiący wrażenie przypadkowego), w jakim album wpłynął do zbiorów Biblioteki Jagiellońskiej. Zachowano również tytuł kolekcji utworzony przez właścicieli, łącznie z archaiczną formą gramatyczną.

Na k. I–VII wykonane przez M. Pawlikowskiego spisy obiektów, na k. 7–9, 15 fiszki z informacjami ręką M. Pawlikowskiego (dotyczące również obiektów wycofanych z albumu) oraz na k. 86, 91, 103–104, 109–110, 116, 123, 133–134, 142, 147, 152 ręką Leli Pawlikowskiej. Na odwrotach autografów i prac plastycznych liczne notatki M. Pawlikowskiego oraz nieliczne L. Pawlikowskiej i innych osób. Na k. 20 notatki Mieczysława Pawlikowskiego.

Pieczątki: na k. 12, 54v, 69v „Zakład Narodowy im. Ossolińskich, Wydawnictwo, Oddział w Krakowie", na k. 139, 148 „Prezydium Wojewódzkiej Rady Narodowej w Krakowie".

Akc. 117/98, 439/04.

11736 I. *Pol. I ćwierć XIX w. 17×11 cm. K. 84 (s. 191–358). Opr. płsk.*

Silva rerum.

Niedatowany odpis utworów wierszem i prozą s. 191–358, w tym:

1. Utwory prozą.

Nieustalony fragment b. pocz. [o powinnościach kobiety] s. 191–193;

„List Jana Jakuba Rousseau do pewnego młodego człowieka, który chciał zamieszkać w Montmorency dla korzystania z jego nauk" s. 196–198;

„O szczęściu. Wyjątki z dzieła Miss Bedler, tłum. z rossyjskiego P. Ostrowskiego" s. 198–206;

„O Fanfaronie" s. 207–211;

[Arsène Thiébault], „Pielgrzymka do grobu J.J. Russo [Rousseau]" s. 248–326;

Edward Gutt, „O wyborze dzieł dla nauk płci pięknej" s. 326–345.

2. Wiersze.

Narbut [Teodor Narbutt], „Parodia pieśni J[ana] Kochanowskiego" s. 193–195;

Stanisław Trembecki, „Anakreontyk. Kupido pokorny" s. 211–212; „Na dom nowy Księcia Kazimierza Poniatowskiego" s. 213; „Duma" s. 214–215;

Alojzy Feliński, „Do Stanisław Trembeckiego. Naśladowanie satyry z Boala [Nicolas Boileau?]" s. 215–220;

[Ignacy Krasicki], wiersze b.tyt., inc. „Zbiegł Kupido, a Wenera..." s. 220–221; inc. „W uczcie trzy razy wino..." s. 222; [prawdopodobnie tegoż autorstwa:] inc. „Chytry złodziej z szkatuły..." s. 222; inc. „Jeśli przyjaciel studzi me cierpienia..." s. 222; inc. „Wszystko jest zmienne..." s. 222;

Wiktor Lenkiewicz, „Podróż z Wiednia do Włoch" s. 223–233;

Rajmund Korsak, wiersz b.tyt., inc. „Powiem wam Panowie moi..." s. 233–238;

[Julian Ursyn] Niemcewicz, „Dzbanek i filiżanka" s. 238;

Karol Sienkiewicz, „Ogród w Krzemieńcu" s. 239–247;

S[tanisław] S[tarzyński], „Pożegnanie Wacława przy odjeździe z Wilna 16 maja 1805 r." s. 345–348;

A.K., „Antidiabolicum czyli kakareku" s. 348–357.

Odpisy prawdopodobnie z aktualnie wychodzących druków, w większości z lat 1816–1822.

Brak początku książki, pismo jednej ręki.

Oprawa: pozostałości oprawy tekturowej ze skórzanym grzbietem i narożnikami.

Na s. 191 notatka M. Pawlikowskiego: „Ofiarował Marcin Wolski, który te karty znalazł na drodze w ruinach".

Dawna sygnatura AP 476.

Akc. 280/04.

11737 IV. *Pol. XIX–XX w. 41,5×34 cm i mniej. K. IV, 104, w tym 4 niezapis.*

Zbiór wierszy z XIX wieku.

1. Autografy wierszy Karola Balińskiego: „Moje imieniny" 1846 k. 1; „Modlitwa Wielkanocna" 1849 k. 1v–2; wiersz b.tyt., inc. „O Duszo czemu drżysz?..." b.d. k. 2v; „Bracie Wodzu!" 1856 k. 3–6v; wiersz b.tyt. dedykowany Karolowi Różyc-

kiemu inc. „Wodzu polskiego narodu ...” 1859 k. 8v. Na k. 7–8 „Nieskończony” b.d., prawdopodobnie również jego autorstwa, kopia inną ręką.

Wiersze nieodnalezione w druku.

2. Wiersze różne, w większości anonimowe z lat 1825–1888 i b.d. k. 9–93, w tym m.in. utwory następujących:
[B r o d z i ń s k i Kazimierz] k. 42. — B y k o w s k i Piotr Jaxa k. 29–30, w tym na k. 29 odpis ręką Michała Pawlikowskiego. — J a b ł o ń s k i Henryk k. 43–44. — P o m o r s k i Protazy (pseud.) k. 18–20. — [R o m a n o w s k a Julia?] k. 45–46. — S a p i r M.G. [w tłum. Zygmunta Kaczkowskiego] k. 47. — Ś c i b o r s k i Jan (pseud. Pustelnik) k. 11, odpis ręką Maryli Wolskiej. — [U j e j s k i Kornel] k. 48. — [W a g a Władysław?] k. 38. Pismo różnych rąk. Na k. 92 rysunki piórem.

Druk. Wiersze na k. 18–20, 29–30 „Lamus” T. 1: 1908–1909, s. 127–130.

3. Drukowane wiersze patriotyczne z lat 1814–1883 i b.d. k. 94–101, w tym m.in. utwory następujących:
B a l i ń s k i Karol k. 96. — D u c h i ń s k a Seweryna k. 97. — [F e l i ń s k i Alojzy] k. 95. — N i e m c e w i c z J[ulian] U[rsyn] k. 94 — [U j e j s k i Kornel] 95v.

Przy tym: na k. 102 wiersz ks. Klauzowicza, plebana parafii Sławice poświęcony Arturowi Potockiemu b.d., litografia rękopisu oraz na k. 103–104 Józef Miniewski, *List otwarty do Jaśnie Wielmożnej Heleny z Okszów Dylewskich baronowej Ziemiałkowskiej,* Lwów 1908, druk.

Notatki M. Pawlikowskiego na k. 17v, 38, 42, 64, 80v, 98 (z podpisem); u dołu k. 98 nota [Mieczysława Pawlikowskiego?]; na k. 9v rachunki nieustaloną ręką.
Uszkodzone k. 1, 9, 14–17, 27, 45–46, 53–60, 92.
Na k. 94 pieczątka: „Po K[atarzynie i] B[arbarze] Dz[ieduszyckich]”.
Dawna sygnatura AP 171.
Akc. 281/04.

11738 II. *Pol. 1857–1899. 22,5×17 cm i mniej. K. 6.*

Karol Brzozowski: Wiersze.

Autografy 1857–1899 i b.d. k. 1–6, na k. 1 wiersz „Czemu nie zważa” 1859, na k. 2–3 „Z Księgi Przypowieści Salomona” 1879, pozostałe wiersze b.tyt. Na k. 5, 6 podpisy autora.

Utwory nieodnalezione w druku.
Dawna sygnatura AP 124.
Akc. 287/04.

11739 II. *Pol. 1860. 21×13 cm i mniej. K. II, 9 (s. 1–18). Opr. płpłt. i luźna fotografia.*

Ks. Ludwik Feliks Karczewski: ***Mowa Pogrzebowa miana na nabożeństwie żałobnem dnia 1go Maja 1860 roku przy zwłokach ś.p. Anny z Szastrów Szastrowej [...].*** **Wrocław [1860].**

Druk s. 1–18, na s. 15 poprawka nieznaną ręką. Na k. I dodana oryginalna fotografia Anny Szastrowej 1860.

Na k. I, II nota proweniencyjna „Po K[atarzynie i] B[arbarze] Dz[ieduszyckich]". Na oprawie i k. II numer nieustalonego księgozbioru.
Dawna sygnatura AP 66.
Akc. 288/04.

11740 II. *Pol., ros. Przed 1882. 20×16,5 cm. K. 31. Opr. płsk.*

„Loteryja. Wodewil, w jednym akcie, ze śpiewami. Słowa Oskara Milewskiego, muzyka Stanisława Moniuszko."

Egzemplarz suflerski b.d. k. 1–31, na k. 1, 31 pieczątka Warszawskiego Komitetu Cenzury, na k. 31 nota dopuszczająca utwór do wystawiania na terenie Królestwa Polskiego 1882.

Na oprawie numer nieustalonego księgozbioru teatralnego.
Druk. O. Korwin-Milewski, S. Moniuszko, *Loterya, fraszka w jednym akcie ze śpiewami.* Warszawa 1908. Tekst druku nieznacznie odbiega od wersji rękopiśmiennej.
Dawna sygnatura AP 72.
Akc. 290/04.

11741 II. *Pol. 1895. 26,5×20,5 cm i mniej. K. 41, w tym 1 niezapis.*

Zdzisław Dębicki: „Poezje".

Zbiór autografów wierszy 1895 k. 2–39. Przy tym na k. 41 utwór prozą „Tęsknota" b.d.

Na k. 1 nazwisko autora i tytuł nieustaloną ręką.
Utwory nieodnalezione w druku.
Dawna sygnatura AP 122.
Akc. 289/04.

11742 II. *Pol. Ok. 1909. 23×14,5 cm. K. 79, w tym 1 niezapis.*

Fragmenty twórczości Władysława Orkana.

Autografy.
Czystopis b.d. k. 1–79, na k. 19, 58, 70 podpisy W. Orkana.
1. „Suplikacye (Wyjątek z Pomoru)" k. 1–19.
Druk. „Lamus" T. 1: 1908–1909, s. 150–160.
2. „Świt" k. 20–59.
Druk. „Lamus" T. 2: 1909–1910, s. 139–154.
3. „Z poezji" k. 60–79.
Druk. Wiersze na k. 71–79 „Lamus" T. 2: 1909–1910, s. 293–297; całość [w:] Wł. Orkan, *Dzieła. Poezje zebrane.* T. 1–2, Kraków 1968.

Na k. 1, 21, 58v, 61 notatki redakcyjne M. Pawlikowskiego.
Inne autografy tych utworów zob. rkp. BJ 8565 II, 8567 II, 8573 III.
Wiersze wysłane przez autora M. Pawlikowskiemu do opublikowania w „Lamusie". Zob. listy W. Orkana do M. Pawlikowskiego z 1909 r., rkp. BJ Akc. 491/04.
Dawna sygnatura AP 73.
Akc. 299/04.

11743 III. *Pol. 1913. 29×23 cm. K. 60.*

Mikołaj Hussowski: „O żubrze, jego postaci, dzikości i polowaniu na niego". Przekład Jana Kasprowicza.

Przekład z języka łacińskiego XVI-wiecznego utworu „Carmen de statura bisontis [...]". Autograf tłumacza.
1. Brulion całości k. 1–33, na końcu „15. IV. [1]913, podpis. Kasprowicz". Na k. 30v znajduje się pierwsza strona czystopisu. Na k. 17 rysunek piórem.
2. Fragmenty czystopisu z licznymi poprawkami k. 34–60, wg oryginalnej paginacji autora s. 14, 16, 18–42, na końcu podpis. Jan Kasprowicz.

Na k. 60 notatka M. Pawlikowskiego, na k. 14v notatki inną ręką.
Tłumaczenie w całości niepublikowane. Wg *Nowego Korbuta* T. 18, s. 126, przekład sporządzony był na zamówienie M. Pawlikowskiego do kolejnego tomu „Lamusa" z 1914 r., niewydanego z powodu wybuchu wojny.
Druk. Fragmenty w tekście wykładu J. Kasprowicza *Mikołaja Hussowskiego „Pieśń o żubrze" i „Pan Tadeusz"*[w:] J. Kasprowicz, *Dzieła.* T. XIX, Kraków 1930, s. 83–108; obszerniejsze fragmenty [w:] *Najstarsza poezja polsko-łacińska. (Do połowy XVI wieku).* Oprac. M. Plezia, Wrocław 1952, s. 66–77.
Na k. 1 notatka Kaspra Pawlikowskiego o przekazaniu rękopisu Bibliotece Jagiellońskiej w 2011 r.
Dawna sygnatura AP 95/2.
Akc. 175/11.

11744 III. *Pol. 1914. 37×23,5 cm i mniej. K. 48.*

Autografy Jana Kasprowicza.

1. Rabindranath Tagore, „Ogrodnik". Z angielskiego, przez autora dokonanego przekładu spolszczył Jan Kasprowicz" b.d. [1914?] k.1–48, wyłącznie recto, czystopis z licznymi poprawkami.

Na k. 1 uwagi redakcyjne ręką M. Pawlikowskiego. Prawdopodobnie autograf pochodzi z teki przygotowywanego w 1914 r. a niewydanego tomu „Lamusa".

Rękopis posiada oryginalną foliację tłumacza.

Druk. Rabindranath Tagore, *Gitanjali.* Z angielskiego przekładu autora spolszczył Jan Kasprowicz, Poznań 1918, s. 53–148.

2. [Jan Kasprowicz: Marchołt gruby a sprośny, jego narodzin, życia i śmierci misterium tragikomiczne, w obrazach czterech zamknięte], fragmenty obrazów I i II b.d. k. 1–29 wyłącznie verso, czystopis niebieską kredką, przekreślony.

Karty te posłużyły jako makulatura dla zapisania tłumaczenia „Ogrodnika". Posiadają własną foliację k. 24–49, 51, 55 (2 ×), 1 nlb.

Druk. J. Kasprowicz, *Dzieła.* T. XV, Kraków 1930, s. 32–64.

Rękopis posiada również, wykonaną prawdopodobnie przed zmikrofilmowaniem w Bibliotece im. Ossolińskich we Wrocławiu, paginację s. 221–315, na którą powołują się opisy bibliograficzne obu utworów w *Nowym Korbucie* T. 18, s. 86, 128.

Dar Kaspra Pawlikowskiego w 2011 r.

Dawna sygnatura AP 95/3.

Akc. 176/11.

11745 I. *Niem., pol. XIX w. 18,5×11,5 cm i mniej. K. V, 56, w tym 2 niezapis. Opr. tekt. i luźne karty.*

„Auserwählte Gedichte von Göthe, Schiller, u. a." – wiersze zebrane przez Zofię Romanowiczównę.

Zbiór odpisów wierszy poetów niemieckich, głównie Friedricha Schillera k. V, 1–38, na k. 1 podpis Zofii Romanowiczówny. Przy tym luźne karty z odpisami tą samą ręką wierszy poetów polskich m.in. na k. 53–54 Jana Czeczota, na k. 45–46 Adama Mickiewicza, na k. 41–42, 49–50 Tymona Zaborowskiego. Na k. 2, 5, 9, 13, 30, 32, 35, 39, 41, 43 rysunki piórkiem.

Na k. I notatki ręką M. Pawlikowskiego m.in. o zapisaniu w testamencie przez Z. Romanowiczównę rękopisu Pawlikowskim w 1935 r.

Oprawa: tekturowa z wytłoczonym inicjałem „Z. R.".

Dawne sygnatury AP 3, AP 4.

Akc. 279/04.

11746 III. *Pol. XIX w. 35,5×47,5 cm. K. 40. Poszyt i luźne karty.*

„Księgi żywota rodzaju ludzkiego. Dział I: Księgi o istocie i potędze ducha człowieczego".

Fragment rękopisu powielanego k. 1–40, wg spisu treści na k. 1 Dział I składał się z siedmiu ksiąg. Na k. 1v „Psalm wiary" Zygmunta Krasińskiego, fragment.

Księga I. „Objawienia Jasnowidzącej z Prevorst o bycie duchowym i życiu wewnętrznem człowieka wyjęte z dzieła Dr Justyna Körnera, przekładu W[incentego Topor] Matuszewskiego". Na k. 9, 15 tablice z rysunkami.

Księga II. „O mózgu i jego organach jako narzędziach duszy".

Księga III. Część pierwsza: „O systemach nerwowych jako warsztacie duszy i o jej stosunku do wszechświata. Wyciąg z dzieła Dra Szuberta [Gotthilf Heinrich Schubert?]".

Część druga: „Nauka o «Odylu» odkrytym przez Dra [Karla von] Reichenbacha. Wyciąg z dzieła A. C. Neumana [Albert Constantin Neumann]".

Dodatek do księgi IV. „Umiejętność i magja. Wyjątek z czasopisma «L'ilustration» vol. LVIII nr 1500", brak zakończenia.

Księga V. „Filozoficzny pogląd na znaczenie rodzajów (Ras) ziemskiej ludności. Wyjątek z filozofii dziejów prof. J.J. Hanusza".

Uszkodzone k. 35, 37.
Dawna sygnatura AP 601.
Akc. 300/04.

11747 II. *Pol. XIX/XX w. 20,5×16,5 cm. K. 34, w tym 5 niezapis.*

[Elżbieta Drużbacka]: „Baranek na Polskich Polach urodzony y wychowany Jaśnie Oświecony Xiąże Jego Mość Andrzey Stanisław Kostka Załuski Biskup krakowski wszystkiemi Przyozdobiony Cnotami".

Odpis utworu nieustaloną ręką b.d. k. 1–33, na k. 1 nota „z rękopisów nieznanych Elżbiety Drużbackiej, podał do druku Antoni Lange". Przy tym na k. 34 list A. Langego do NN b.d., dotyczący niezrealizowanego druku rękopisu w „Lamusie".

Na k. 1 notatka ręką M. Pawlikowskiego.
Rękopis stanowi część większej całości, zapisane karty posiadają starą foliację 41–64.
Pomiędzy k. 16–17 resztki 8 wyciętych kart.
Druk. Fragment [w:] A. Lange, *Elżbiety Drużbackiej pisma nieznane.* „Wędrowiec" 1903, nr 5, 6, 10.
Dawna sygnatura AP 603.
Akc. 282/04.

11748 IV. *Pol. XIX/XX w. 35,5×22 cm i mniej. K. I, 43, w tym 3 niezapis.*

Felicjan Medard Faleński: Fragment wspomnień oraz utwory literackie.

1. Fragment wspomnień obejmujący okres 1841–1871 b.d. k. 1–21, odpis Eleonory Marconi, brak początku.

Zob. rkp. Biblioteki Narodowej sygn. III. 5812.

Widoczna stara paginacja s. 17–56. Na k. 1 resztka jednej z brakujących początkowych kart. Na k. 6 plamy z atramentu.

Druk. F. Faleński, *Wspomnienia z mojego życia*. Oprac. J. Rudnicka [w:] *Miscellanea z pogranicza XIX i XX wieku*, „Archiwum Literackie", Wrocław 1964, T. 8, s. 8—114.

2. Zbiorek wierszy „Ze zbioru świstków podczłowieka. Przysłowia w stylu nastrojowym" 1901 i b.d. k. 22–43, odpis nieznaną ręką.

Zob. rkp. Biblioteki Narodowej sygn. IV. 5846.

Druk. Wiersz na k. 31v „Biesiada Literacka" 1902, nr 4; wiersze na k. 23v, 24, 28 [w:] F. Faleński, *Wiersze wybrane*. Oprac. M. Grzędzielska, Warszawa 1961, s. 138–140. Całość prawdopodobnie nie ukazała się drukiem.

Notatki i uwagi redakcyjne M. Pawlikowskiego.

Na k. 1 notatka M. Pawlikowskiego z 1932 r. informująca, iż utwory te miały być drukowane w roczniku V „Lamusa", który z powodu wybuchu wojny nie ukazał się.

Wg noty M. Pawlikowskiego zamieszczonej na k. 2, rękopisy te otrzymał on od Eleonory Marconi [siostrzenicy pisarza].

Dawna sygnatura AP 120.

Akc. 283/04.

11749 III. *Pol. 1921–1971. 23,5×17,5 cm. K. 47, w tym 3 niezapis.*

Fragment papierów i twórczości Jana Knorra.

1. Papiery Jana Knorra.

Fotografie, głównie Jerzego Knorra z rodzicami 1921–1940 (9) k. 1–9 oraz listy Jana Knorra do [Antoniego Gołubiewa] 1951–1971 (5) k. 10–14, maszynopis z odręcznymi podpisami.

Ponadto list NN do Jacka Woźniakowskiego w sprawie spuścizny po Janie Knorrze 1967 k. 15.

2. „Jana Knorra poetyckie i prozaiczne utwory" 1945–1957 k. 18–47, kopie maszynowe i maszynopisy z nielicznymi odręcznymi dopiskami, w tym: na k. 18–21 „Radość wolności", na k. 22–34 „Opowiadanie babuni", na k. 37–40 „Masówka jakich wiele", na k. 42–44 „Inżynierowie dusz", na k. 46–47 „Wspomnień kartki rozrzucone".

Na obwolucie k. 16 tytuł i notatka ręką M. Pawlikowskiego.

Jako makulatura posłużyły m.in. formularze firmy „B. Triebe & Co.", Łódź oraz Compagnie Générale des Industries Textiles, dział dawnej fabryki Piesch.
Dawna sygnatura AP 92.
Akc. 311/04.

11750 III. *Pol. 1909–1959. 29,5×22 cm i mniej. K. II, 83 (1–80, 15a, 16a, 17a), w tym 5 niezapis. Opr. tekt.*

Jan Knorr: „Zabaweczki".

Poezje 1909–1958 k. II, 1–77, maszynopis oraz druki, na k. II odręczna dedykacja autora dla nieustalonego przyjaciela 1959, na k. 9–20, 77 jego podpisy, na k. 9–20 naklejone wycinki prasowe (wg odręcznej notatki autora na k. 9) z „Ziarna" 1912–1913 i b.d. Wiersz na k. 28 wydrukowany na odwrocie *Odezwy Komitetu wykonawczego Związku Polaków wojskowych VII armii* 1917, druk. Na k. 70–76 fragmenty poetyckie z powieści Knorra „Zawsze ci sami", Młociny 1943, na k. 76v naklejona jego fotografia.

Druk. (Wg informacji autora) Wiersz na k. 46–47 „Głos Młodzieży", Żytomierz 1918 nr 3; wiersz na k. 59 [w:] *Okólnik Komitetu Polaków Frontu Pol.-Zachodniego,* styczeń 1918.
Dawna sygnatura AP 92.
Akc. 306/04.

11751 II. *Pol. 1918. 23,5×17,5 cm i mniej. K. I, 125, w tym 2 niezapis. Opr. tekt.*

Jan Knorr: „Bajka".

Dramat w pięciu aktach 1918 k. 1–124, maszynopis z odręcznymi uzupełnieniami, na k. 1 odręczna dedykacja autora dla żony oraz na k. 100, 124 jego podpis, na k. 44 rękopis nieznanej ręki.

Zachowana oryginalna foliacja.
Pomiędzy k. 100–101 resztki wydartej karty.
Utwór nieodnaleziony w druku.
Dawna sygnatura AP 92.
Akc. 302/04.

11752 III. *Pol. 1939–1943. 23,5×17,5 cm. K. 127 (1–125, 68a, 82a). Opr. pap.*

Jan Knorr: „Śmierć Jurka".

Zbiór utworów napisanych po śmierci syna, Jerzego Knorra 1939–1941 k. 1–

–125, kopia maszynowa z nielicznymi odręcznymi uzupełnieniami. W tym: na k. 2–3 wiersz „O synku drogi", na k. 4–29 wspomnienia prozą „Zbrodnia wrześniowa", na k. 30–40 wspomnienia prozą „Pamiętnik matki", na k. 44–125 poemat „Przy trumnie syna". Na k. 125 odręczny podpis autora.

Zob. rkp. Biblioteki im. Ossolińskich sygn. Akc. 37/72.
Uszkodzona k. 83.
Druk. (Wg informacji na k. 1) utwór wydany (powielony) nakładem J. Knorra w 1943 r.
Dawna sygnatura AP 92.
Akc. 303/04.

11753 III. *Pol. 1943–1966. 29,5×22 cm. K.97, w tym 6 niezapis. Poszyty.*

Jan Knorr: „Zawsze ci sami".

Fragmenty powieści 1943–1966 k. 1–97, maszynopisy z odręcznymi uzupełnieniami oraz nieliczne strony rękopiśmienne następujących rozdziałów powieści:
Rozdział 18: „Kradzież świątka".
Rozdział 21: „Antysemita".
Rozdział 30: „Wiosna".
Rozdział 34: „Przy fortepianie".
Rozdział 35: „We trójkę".
Rozdział 41: „Sierp księżyca".
„Śmierć Manfreda", „Od autora".
„Okrutna ironia losu".
Na k. 9v, 11, 21, 31, 39, 77, 78, 87, 96v odręczne podpisy autora.

Jako makulatura posłużyły formularze firmy „B. Triebe & Co.", Łódź.
Utwór nieodnaleziony w druku.
Dawna sygnatura AP 92.
Akc. 304/04.

11754 III. *Pol. 1944–1962. 30,5×21 cm i mniej. K. I, 71, w tym 3 niezapis. Opr. pap.*

Jan Knorr: „Minęło i trwa".

Poezje 1944–1962 k. 1–68, maszynopis oraz kopia maszynowa, na k. 5–6 fragment drugiej części sztuki teatralnej Knorra „Płomienie" 1953.

Utwory nieodnalezione w druku.
Dawna sygnatura AP 92.
Akc. 305/04.

11755 III. *Pol. 1966–1971. 30,5×19 cm i mniej. T. 1–2; t. 1: k. I, 62, w tym 1 niezapis., opr. tekt.; t. 2: k. I, 31, opr. tekt.*

Jan Knorr: „Dies irae".

Poemat 1966.
T. 1: Kopia maszynowa na prawach rękopisu k. I, 1–61, na k. I rękopiśmienna dedykacja autora dla Antoniego Gołubiewa 1971 [?].
T. 2: Kopia maszynowa k. I, 1–31, na k. 31 odręczny podpis autora.

Zob. rkp. Biblioteki im. Ossolińskich sygn. Akc. 173/72.
Utwór nieodnaleziony w druku.
Dawne sygnatury AP 92, AP 94.
Akc. 307/04, 308/04.

11756 III. *Pol. 1969–1971. 29,5×19 cm. K. II, 111, w tym 2 niezapis. Opr. tekt.*

Jan Knorr: „Psalmy i kamienie".

Poezje 1969–1970 k. II, 1–109, kopia maszynowa, na k. II odręczna dedykacja autora dla Antoniego Gołubiewa 1971.

Utwory nieodnalezione w druku.
Na k. 111 luźna karta z notatką ręką Witolda Paryskiego, informującą o dostarczeniu maszynopisu do Archiwum przez Jacka Woźniakowskiego (od autora) 1977.
Dawna sygnatura AP 94.
Akc. 309/04.

11757 III. *Pol. 1971–1974. 28,5×20 cm. K. IV, 140 (1–139, 61a), w tym 2 niezapis. Opr. tekt.*

Jan Knorr: „Płomienie".

Sztuka teatralna w czterech częściach 1971–1972 k. IV, 1–138, kopia maszynowa, na k. II odręczna dedykacja autora dla Ant[oniego] Gołubiewa 1974, na k. 79–82 wiersz „Do braci Rosjan, jak i my w niewoli" 1972, na k. 83–138 przypisy zawierające notatki i wypisy głównie z doniesień prasowych z lat 1949–1972, m.in. z „Nowych Dróg", „Życia Warszawy", „Trybuny Ludu", „Tygodnika Powszechnego", oraz z książek, m.in.: *Zbrodnia katyńska w świetle dokumentów*, Londyn 1962, J. i M. Czapscy, *Dwugłos wspomnień*, Londyn 1965, na k. 122 naklejona fotografia wyroku NKWD 1941.

Wedle informacji autora na k. IV i 27, część druga i trzecia sztuki powstały w 1953 r. i zostały dołączone do części pierwszej i czwartej, zrekonstruowanych w latach 1971–1972.
Uszkodzone k. 61–61a.
Utwór nieodnaleziony w druku.
Dawna sygnatura AP 94.
Akc. 310/04.

11758 IV. *Pol. 1925. 34×21 cm. K. IV, 453 (1–240, 242–437,439–452, 39a, 241 a–b).*

Dante Alighieri: „Boska komedia". Przekład Aliny Świderskiej.

Maszynopis z odręcznymi dopiskami A. Świderskiej i nieustalonej osoby b.d. k. IV, 1–453. Na k. I–IV przedmowa tłumaczki datowana: Kraków 1925.

Zob. brulion A. Świderskiej, rkp. BJ Akc. 73/71.
Zachowana oryginalna foliacja, brak k. 241, 438.
Uszkodzona k. 440.
Druk. Dante Alighieri, *Boska komedia.* Tłum. A. Świderska, słowo wstępne K. Michalski. „Biblioteka Arcydzieł Poezji i Prozy", nr 10–12, Kraków 1947.
Dawna sygnatura AP 96.
Akc. 301/04.

11759 III. *Pol. 1930. 31×29 cm i mniej. K. 6.*

Edward Ligocki: „Złota chorągiew. «Pana Tadeusza» część druga".

1. „Złota chorągiew. («Pana Tadeusza» część druga). Księga pierwsza." k. 1–4, maszynopis z odręcznymi uzupełnieniami.
2. *Złota chorągiew. Pieśń o Warszawie. („Pana Tadeusza" część druga). (Pieśń druga, fragment pierwszy.)* k. 5, wycinek prasowy z „Kuriera Warszawskiego" 1929 nr 330.

Przy tym list Edwarda Ligockiego do [Jana Gwalberta Pawlikowskiego] 1930 k. 6, z propozycją druku czterech pierwszych pieśni utworu w Bibliotece Medyckiej, maszynopis z odręcznym podpisem Ligockiego, na list naklejony dowód nadania.

Na k. 4v notatka M. Pawlikowskiego.
Uszkodzone k. 1, 4.
Druk. Fragment na k. 1–4 „Kurier Warszawski" 1929, nr 115; całość pt. *Złota chorągiew. „Pana Tadeusza" część druga. 1830–1837.* Londyn 1941, występują różnice w porównaniu z fragmentem drukowanym w „Kurierze Warszawskim".
Dawna sygnatura AP 496.
Akc. 312/04.

11760 III. *Pol. 1948–1964. 49,5×40 cm i mniej. K. II, 182, w tym 1 niezapis.*

Mieczysław Smolarski: Utwory literackie.

1. „Wiosna jaskiniowców. Komedia w trzech aktach" k. I–II, 1–167, na k. I–II, 1–83 maszynopis z odręcznymi poprawkami i dedykacją autora dla Michała Pawlikowskiego 1961, na k. 84–167 maszynopis innej redakcji z licznymi odręcznymi poprawkami autora 1961.

2. Zbiór wierszy „Melodie rytmiczne" b.d. k. 168–174, maszynopis, na k. 168 dedykacja autora dla M. Pawlikowskiego, przy tym na k. 175 doklejony wycinek prasowy z „Życia Warszawy" 1967, nr 21.

Ponadto wycinki prasowe:
Mieczysław Smolarski, *List do Aldousa Huxleya* k. 179, w obrębie „Nowin Literackich" 1948, nr 4 k. 176–179; Mieczysław Smolarski, *Smolarski versus Huxley* k. 180, „Tygodnik Powszechny" 1948, nr 18, na marginesach zapiski M. Pawlikowskiego, na k. 180v przyklejona informacja prasowa dotycząca wiersza Beaty Obertyńskiej, „Tygodnik Powszechny" 1948, nr 19; Ewa Szonert, *Historia, fantastyka i przygoda. Nad twórczością Mieczysława Smolarskiego* k. 181–182, „Kierunki" 1964, nr 47.

Na k. 168 notatka ręką M. Pawlikowskiego informująca o wysłaniu wierszy do „Tygodnika Powszechnego" w 1967 r., jego notatki również na k. 180.
Utwory nieodnalezione w druku.
Dawna sygnatura AP 129.
Akc. 314/04.

11761 III. *Pol. 1963–1971. 30×21 cm i mniej. K. 90, w tym 11 niezapis.*

Bogusław Szerer: „Fragmenty tatrzańskie i podhalańskie. Dumania, śpiewy, pożegnania".

Utwory wierszem i prozą 1963–1971 i b.d. k. 1–78, rękopisy i maszynopisy. W tym m.in. na k. 3–8 „Trzy fragmenty podhalańskie" 1963; na k. 9–19 „Fragmenty tatrzańskie – motywy na tle «Pieśni o Waligórze» Kasprowicza" 1963, na k. 9v dedykacja autora dla Stefana Kołczakowskiego; na k. 20–27 „Pochwała poezji Tetmajerowej" 1965; na k. 28–31 „Zdziarskie widły. Tatrzańska wizja jesienna" 1965; na k. 33–38 „Trzy fragmenty tatrzańskie" 1971; na k. 40–51 „Pożegnanie J[ana] G[walberta] H[enryka] Pawlikowskiego" 1971 i b.d.; na k. 52–56 „Pożegnanie Michała Pawlikowskiego" 1971; na k. 57–61 „Tryptyk tatrzański poświęcony św. pam. Mieczysławowi Świerzowi" b.d., na k. 57v odręczna dedykacja autora z podpisem; na k. 62–67 „Tryptyk orawski" b.d.

Przy tym: na k. 79–84 „Słowacki. Powrót" 1969, w tym na k. 80 „Słowacki. Czytając «Króla Ducha Słowackiego»", na k. 81–83 „Powrót. Rok 1927".

Ponadto: na k. 86 wiersz „Pierwsze słowa" J.G.H. Pawlikowskiego, na k. 87–88 wiersz J.W. Goethego „Pieśń wędrowca" [„Wanderers Nachtlied / Ein Gleiches"] w przekładach J.G.H. Pawlikowskiego, Tadeusza Bocheńskiego, Leopolda Staffa, pisane ręką B. Szerera, na k. 85, 90 rysunki kredką.

Liczne odręczne podpisy autora i daty. Na k. 1v, 25 podpis: Bogusław Szerer Strzygowski, na k. 46, 52v, 55 Bogusław Szerer Roztocki.
Na k. 32, 50v notatki M. Pawlikowskiego.
Wiersze B. Szerera zob. również rkp. BJ Akc. 116/97.
Utwory nieodnalezione w druku.
Dawna sygnatura AP 584.
Akc. 315/04.

11762 III. *Pol. XX w. 32×20 cm. K. 5.*

Maruta [Maria] Stobiecka: Wiersze.

Maszynopisy b.d. k. 1–5, na k. 1 „Zielona Pani"; na k. 2 „Białe róże", „Róża banalna" z cyklu „Kwiaty"; na k. 3 „Wiatr" z cyklu „Echa polne"; na k. 4 wiersz b.tyt., inc. „W mieście ogromnem i zatraconem..." z cyklu „Miasto"; na k. 5 „Pozgonny sonet".

Wg notatki M. Pawlikowskiego na k. 5, wiersz „Pozgonny sonet" ukazał się w „Słowie Narodowym". Pozostałe wiersze nieodnalezione w druku.
Dawna sygnatura AP 117.
Akc. 313/04.

11763 IV. *Pol., franc., łac. 1833–1926. 49,5×24,5 cm i mniej. K. 22.*

Materiały różne związane z Adamem Mickiewiczem. T. 1.

1. Kopie listów A. Mickiewicza do następujących:
M a z z i n i [Giuseppe] 1849 k. 1, faksymile. — M e l e g a r i Luigi Amedeo [pseud. Thomas Emmery] 1840–[1842] (2) k. 2–5, odpisy, na k. 3v nota G[iulio] Melegari 1912, przy tym na k. 6 opis domu, w którym mieszkał Mickiewicz podczas swojego pobytu w Lozannie. — S i o d o ł k o w i c z [Nepomucen] 1849 (2) k. 7–12, na k. 10–12 odpis ręką Wandy Młodnickiej, na odwrocie notatka Maryli Wolskiej 1926, na k. 7 doklejony projekt artykułu wstępnego nieustalonego autora do planowanego wydania listu w „Lamusie".
2. A. Mickiewicz, „Ad Napoleonem III. Caesarem Augustum. Ode in Bomersundum captum" k. 13, odpis nieustaloną ręką.
3. *Reduta Ordona. Opowiadanie adjutanta. Generałowi J.N. Umińskiemu po-*

święca Adam Mickiewicz. W Dreźnie 1832 r. [Lwów 1833] k. 14–17, druk, edycja konspiracyjna drukarni Zakładu Narodowego im. Ossolińskich.

4. Podobizny A. Mickiewicza [XIX w.] (3) k. 18–20, na k. 18 fotografia wg portretu R. Postępskiego, przy tym na k. 21 fotografia obrazu przedstawiającego Mickiewicza [?] i NN, oraz na k. 22 fotografia akwareli z dedykacją nieustalonej ręki i podpisem „Adam Mickiewicz".

Oryginał akwareli na k. 22 w zbiorach Biblioteki Jagiellońskiej pod sygn. IR 6161.

Druk. List na k. 1 [w:] *Nieznane listy Adama Mickiewicza.* Oprac. W. Bełza „Pamiętnik Towarzystwa Literackiego im. Adama Mickiewicza", Lwów R. VI: 1898, s. 544–548; listy na k. 2–5 [w:] *Listy Adama Mickiewicza do Amedeusza Melegari.* Oprac. W. Mickiewicz „Przewodnik Naukowy i Literacki", Lwów R. 26: 1898, s. 213–223; list na k. 7–12 [w:] A. Mickiewicz. *Dzieła.* T. XVI: *Listy* cz. 3. Oprac. S. Pigoń, L. Płoszewski, Kraków 1955, s. 323–325; wiersz na k. 13 [w:] *Dzieła wszystkie Adama Mickiewicza.* T. 1: *Drobne utwory poetyczne.* Wyd. T. Pini, Lwów [1911–1913], s. 161–162.

Dawne sygnatury AP 103, AP 105.

Akc. 291/04, 294/04.

11764 III. *Pol. 1826–1976. 27×21,6 cm i mniej. T. 1–2; t. 1: k. IV, 24 (s. 1–48), opr. sk.; t. 2: k. 49. Opr. pap. i luźne karty.*

Materiały różne związane z Adamem Mickiewiczem. T. 2.

1. *Sonety Adama Mickiewicza*, Moskwa 1826 k. IV, s.1–48, druk, na s. 1 dedykacja Adama Mickiewicza dla Marii Szymanowskiej 1827, autograf; na k. II dedykacja zespołu Teatru Ludowego [w Warszawie] dla Mariana Gawalewicza 1899; na k. IIv dedykacje: Romualda [Szymanowskiego] dla Teofili Brzezińskiej 1838, [Gabrieli] Marianowej Gawalewiczowej dla Maryli Wolskiej 1901, oraz na k. IIv notatki proweniencyjne NN 1849 i Michała Pawlikowskiego 1930.

Oprawa: ozdobnie tłoczona skóra, na przedniej okładce owalny medalion w złoconej ramce za szybką, wewnątrz litografia z wizerunkiem Mickiewicza wykonanym przez Walentego Wańkowicza w 1828 r.

Druk. Podobizna przedniej oprawy i kart z dedykacjami [w:] *Sonety Adama Mickiewicza. Podobizna pierwodruku w 150 rocznicę 1826–1976.* Oprac. Czesław Zgorzelski, Wrocław 1976, s. 7–10.

Kupno od K. Pawlikowskiego i H. Woźniakowskiego w 2011 r.

2. *Sonety Adama Mickiewicza*, Moskwa 1826 k. 1–5, fotokopie okładki, kart z dedykacjami kolejnych właścicieli druku oraz karty tytułowej.

Ponadto na k. 6–49 *Sonety Adama Mickiewicza. Podobizna pierwodruku w 150 rocznicę 1826–1976*, oprac. Czesław Zgorzelski, Wrocław 1976, reprint egzemplarza z Muzeum Literatury im. Adama Mickiewicza w Warszawie.

Dawna sygnatura AP 533.

Akc. 292/04, 322/11.

11765 IV. *Pol., franc. 1898–1955. 50,5×38,5 cm i mniej. K. 24, w tym 1 niezapis.*

Materiały różne związane z Adamem Mickiewiczem. T. 3.

1. Władysław Bełza, „Mickiewicz na polowaniu" b.d. k. 1–5, kopia nieustaloną ręką, na k. 5 podpis W. Bełzy, artykuł, wg notatki ręką Michała Pawlikowskiego na k. 1, pierwotnie przeznaczony do druku w „Lamusie".
2. P.2. [pseud. Wiktora Baworowskiego], „W Paryżu 1852 roku" b.d. k. 6, odpis wiersza z druku nieustaloną ręką.
3. [Stefan Witwicki], „Ostatnia Improwizacya Adama. Do sosny polskiej w Ogrodzie Chatenai, blisko Poitiers w r. 1854" b.d. k. 7, odpis nieustaloną ręką, na odwrocie wiersz NN „Polka".
4. List [Grzegorza?] Ziembickiego do Gwalberta Pawlikowskiego 1844 k. 8, odpis ręką M. Pawlikowskiego, na k. 8v potwierdzenie zgodności z oryginałem znajdującym się w Bibliotece Pawlikowskich we Lwowie 1908 podpis. Michał Pawlikowski, Maria [Maryla] Wolska.
5. Notatka bibliograficzna dotycząca książki córki Mickiewicza, Marii Goreckiej k. 9.
6. Fotografia artykułu z lwowskich „Nowin" 1855, nr 147 informującego o śmierci Mickiewicza k. 10.
7. Druki: na k. 11–20 fragment „Revue Encyclopedique" z 3 grudnia 1898 poświęcony Mickiewiczowi oraz na k. 21–24 „Życie, Katolicki Tygodnik Religijno-Kulturalny" 1955 nr 51/52, numer świąteczny i Mickiewiczowski.

Uszkodzona k. 8.
Druk. Artykuł na k. 1–5 [w:] W. Bełza, *Z epoki Mickiewicza*. Lwów 1911, s. 137–142; wiersz na k. 6 „Dziennik Literacki" 1858, nr 137; wiersz na k. 7 [w:] S. Witwicki, *Wieczory pielgrzyma. Rozmaitości moralne, literackie, i polityczne*. Paryż 1833, Z. 1, s. 64.
Dawne sygnatury AP 103, AP 106, AP 107.
Akc. 291/04, 294/04.

11766 IV. *Pol. 1889–1897. 32,5×24 cm i mniej. K. 56. Opr. i luźne karty.*

Materiały różne związane z Adamem Mickiewiczem. T. 4.

Album pamiątkowe [!] *Adama Mickiewicza*. Wydał Władysław Piast [Władysław Bełza], Lwów 1889 k. 1–52, druk, na k. 12 dopisek nieustaloną ręką.

Opr. pł. ze złoconym tytułem.

Przy tym artykuł *Jubileusz Władysława Bełzy* k. 53, w obrębie pisma „Mały Światek. Czasopismo ilustrowane dla dzieci i młodzieży" Lwów 1897, nr 36 k. 53–56.

Dawna sygnatura AP 102.
Akc. 295/04.

11767 IV. *Pol., franc. 1890. 55×21 cm i mniej. K. 31, w tym 6 niezapis.*

Materiały różne związane z Adamem Mickiewiczem. T. 5.

Materiały dotyczące przeniesienia zwłok A. Mickiewicza na Wawel w dniu 4 lipca 1890 r.

1. Klepsydra informująca o uroczystościach pożegnania zwłok Mickiewicza na cmentarzu w Montmorency k. 1–2, druk, na k. 1 dopisek Władysława Koziebrodzkiego.

2. Korespondencja Mieczysława Pawlikowskiego dotycząca pogrzebu. Listy następujących:
Bartoszewicz K[azimierz] k. 3–5, na k. 5 koperta ze znaczkiem. — „Głos", redakcja, Warszawa k. 6–8, podpis. J[ózef] K[arol] Potocki, na k. 8 koperta ze znaczkiem. — Wodzicki A[ntoni] k. 9–11, na k. 11 koperta. Przy tym wizytówki: Rajchman Aleksander k. 12. — Svatek Josef Jan k. 13.

3. Zaproszenia wystosowane do Mieczysława Pawlikowskiego:
Koło artystyczno-literackie w Krakowie k. 14–15, na k. 14 podpis. Juliusz Kossak, na k. 16–17 dołączone druki: bilet na ucztę składkową oraz menu. — Komitet Krajowy do sprowadzenia zwłok Adama Mickiewicza (2) k. 18–21, na k. 18–19 rękopis powielany, na k. 20 podpis. A[ntoni] Wodzicki. — Wydział Krajowy, Lwów k. 22–23, rękopis powielany, na k. 23v znaczek. Przy tym na k. 24 koncept pisma M. Pawlikowskiego do Wydziału Krajowego, na k. 25 karta legitymacyjna M. Pawlikowskiego upoważniająca do wstępu na uroczystości pogrzebowe, druk, na k. 26–27 dwie drukowane karty legitymacyjne dla biorącego udział w pochodzie pogrzebowym.

4. Wycinek prasowy z artykułem *Le Poète Mickiewicz Au Caveau Des Rois*, k. 28, „Journal de Bruxelles" z 13 lipca.

Ponadto list NN Kamilli do [Wandy Młodnickiej?] b.d. k. 29–31, zawierający wzmianki o projektowanym pomniku Adama Mickiewicza w Krakowie.

Dawna sygnatura AP 104.
Akc. 293/04.

11768 III. *Pol., wł. 1896–1957. 25,4×17,5 cm i mniej. T. 1–7; t. 1: k. II, 18 (s. 1–36), w tym 4 niezapis.; t. 2: k. IV, 53 (s. 1–106), w tym 2 niezapis.; t. 3: k. 20 (s. 1–40); t. 4: k. I, 45 (s. 1–82, 16a–b, 24a–b, 48a–b, 56a–b), w tym 1 niezapis.; t. 5: k. 8 (s. 19–34); t. 6: k. 7 (s. 179–192); t. 7: k. I, 32 (s. 1–64), w tym 1 niezapis. Opr. t. 1, 4 pł.; t. 2 płpłt.; t. 3, 5–7 tekt.*

Materiały różne związane z Adamem Mickiewiczem. T. 6.

Druki poświęcone życiu i twórczości Adama Mickiewicza.

1. *Katalog Biblioteki Mickiewiczowskiej zebranej w ciągu lat piętnastu przez*

Władysława Bełzę, Lwów 1896 k. I–II, s. 1–36, na s. 3 notatka Władysława Mickiewicza 1904, na s. 28–32 rękopiśmienne uzupełnienia katalogu przez Marylę Wolską i Michała Pawlikowskiego, jego notatka również na s. 3.

2. *Adamo Mickiewicz*, „Quaderni dell Rivista di Cultura" nr 1, Rzym 1925 k. I–IV, s. 1–106, na k. II podpis Michała Pawlikowskiego.

3. Stanisław Pigoń, *O bronzach, bronzownikach i bronzoburcy. Uwagi na czasie*, Warszawa 1930 s. 1–40, na okładce podpis Anieli Pawlikowskiej i notatka M. Pawlikowskiego, jego zapiska również na s. 28 datowana 1957.

4. *Wspomnienia o Mickiewiczu*, Londyn 1947 k. I, s. 1–82, 16a–b, 24a–b, 48a–b, 56a–b, na s. 1 podpis M. Pawlikowskiego.

5. Władysław Folkierski, *Oddech twórczy Adama Mickiewicza. Ukryty rytm wewnętrzny jego dzieła i działalności*, „VI Rocznik Polskiego Towarzystwa Naukowego Na Obczyźnie", Londyn, R. 1955–56 s. 19–34, na s. 19 dedykacja W. Folkierskiego dla A. Pawlikowskiej.

6. Władysław Folkierski, *La rencontre posthume de Barres et de Mickiewicz a Venise*. „Estratto da «Civilta Veneziana»", Studi n. 8, Venezia-Roma [1957] s. 179–192, na okładce podpis M. Pawlikowskiego.

7. *Aleksander Puszkin. Przewodnik po wystawie jubileuszowej*, Warszawa 1949 k. I, s. 1–64. Liczne wzmianki o Mickiewiczu.

Dawne sygnatury AP 101, AP 106, AP 107.
Akc. 296/04.

11769 III. *Pol., franc. 1867–1901. 29,5×22 cm i mniej. K. 16.*

Materiały różne związane z Ignacym Maciejowskim (pseud. Sewer).

1. I. Maciejowski, *Madonna Murilla* k. 1–2, w obrębie „Opiekuna Domowego" Warszawa 1867 nr 32 k. 1–4.

2. List Stanisława [Krzemińskiego] do I. Maciejowskiego 1886 k. 5–6.

3. Listy I. Maciejowskiego do następujących:
[G i l l e r] Agaton 1878 k. 7–8. — NN 1869 k. 9, końcowy fragment pisma urzędowego I. Maciejowskiego, pismo nieustalonej ręki. Ponadto kwity pocztowe 1885 (3) k. 10–12, podpis. I. Maciejowski oraz na k. 13 koperta zaadresowana do Mieczysława Pawlikowskiego, na k. 13v notatki.

4. Fotografie: portret I. Maciejowskiego b.d. k. 14, kaplica grobowa na cmentarzu w Dołędze, w której spoczywa I. Maciejowski b.d. k. 15, na k. 15v notatka Maryli Wolskiej.

6. *Eksportacya zwłok Sewera* 1901 k. 16, wycinek z nieustalonej gazety.

Druk. List na k. 5–6 [w:] *Korespondencja Ignacego Maciejowskiego (Sewera) z Mieczysławem Pawlikowskim (1870–1892)*. Oprac. S. Sierotwiński [w:] *Miscellanea literackie 1864–1910*. „Archiwum Literackie", Wrocław 1957, T. 2, s. 5–280.

Dawna sygnatura AP 100.
Akc. 298/04.

11770 III. *Pol., franc. 1900–po 1916. 34×21 cm i mniej. K. 11, w tym 1 niezapis.*

Materiały różne związane z Henrykiem Sienkiewiczem.

1. H. Sienkiewicz, „Lotus" b.d. k. 1, odpis nieustaloną ręką.
2. H. Sienkiewicz, „Dzińce od tatusia" b.d. k. 2, maszynopis z odręcznym podpisem H. Sienkiewicza [?], na dole karty notatka Michała Pawlikowskiego informująca o druku wiersza w piśmie „Przedświt" Kijów 1916.
3. Korespondencja H. Sienkiewicza. Listy następujących:
H u l e w i c z C[asimir] b.d. k. 3–4. — P a w l i k o w s k i Michał [1908] k. 5–6, brulion, na k. 6v notatka autora listu, przy tym na k. 7 dowód nadania.
Ponadto na k. 8 koperta ze znaczkami adresowana przez H. Sienkiewicza do Zygmunta Wasilewskiego.
4. Fotografia H. Sienkiewicza b.d. k. 9.
5. Program Obchodu Jubileuszowego Henryka Sienkiewicza w Siedlcach, dnia 22 grudnia 1900 r. k. 10–11, druk.

Druk. Wiersz na k. 1 [w:] I. Chrzanowski, *Wiersz albumowy Henryka Sienkiewicza*. „Tęcza" 1935, nr 4; wiersz na k. 2 „Przegląd Chyrowski" 1929, z. 5, nr 147.
Dawna sygnatura AP 121.
Akc. 297/04.

11771 IV. *Pol., niem. 1916–1928. 47,5×33 cm i mniej. K. 32, w tym 2 niezapis.*

Materiały dotyczące Wojciecha Kossaka.

1. Fragmenty wspomnień W. Kossaka, Medyka 1925 k. 1–11, głównie o charakterze anegdotycznym, w tym relacje: z przygody z Ilką Palmay w Paryżu w 1890 roku, z wizyty Juliusza Kossaka i Henryka Rodakowskiego u Adama Mickiewicza, ze spotkania z Antonim Edwardem Odyńcem w Zakopanem, o Henryku Sienkiewiczu i Woronieckich, o Józefie Piłsudskim i Hansie Beselerze. Spisane przez Michała Pawlikowskiego i Marylę Wolską, na k. 1–2 rękopis Maryli Wolskiej, na k. 3–11 maszynopis, na k. 10 odręczne przypisy Michała Pawlikowskiego. Na k. 12 dołączony fragment wiedeńskiego tygodnika „Der Floh" 1883, nr 23 z portretem Ilki Palmay.
2. [Wojciech Kossak,] „Sprawa Racławic" Medyka 1925 k. 13–14, relacja dotycząca panoramy Racławickiej i Jana Styki, autograf. Załączony artykuł Kossaka *Jeszcze w sprawie panoramy, „Racławice" we Lwowie* k. 15, „Słowo Polskie" 1927, nr 360, wycinek prasowy.

3. Fragmenty korespondencji W. Kossaka. Listy następujących: Plessen [Hans Georg] 1916–1917 (2) k. 16–20, na k. 20 koperta. — Tetmajer Włodzimierz b.d. k. 21, bilet wizytowy. — Wilhelm II, cesarz niemiecki b.d. k. 22–23.

Przy tym list Kossaka do Żarneckiego b.d. k. 24–26.

4. Wycinki prasowe.

Paweł Trzaska, *Z nad brzegów Sekwany. Wojciech Kossak u marszałka Focha* k. 27, „Rzeczpospolita" 1923, nr 267.

St[anisław] Pieńkowski, *Wojciech Kossak* k. 28–29, „Gazeta Warszawska" 1928, nr 180.

Marian Minich, *Trzy generacje Kossaków* b.d. [1933?] k. 30.

Sprostowanie napisane przez W. Kossaka, [„Słowo Polskie"] b.d. k. 31.

5. Reprodukcja obrazu Kossaka [„Przyszły batalista jako dowódca patrolu"] 1912 k. 32.

Wg informacji w rkp. BJ Akc. 122/05 materiały nabyte prze M. Pawlikowskiego w okresie międzywojennym.

Dawna sygnatura AP 98.

Akc. 272/04.

11772 V. *Pol. 1889–1917. 44×32,5 i mniej. K. 73, w tym 1 niezapis. Opr. sk. i luźne karty.*

Mik[ołaj] Wisznicki: Album z rysunkami.

78 rysunków naklejonych na karty albumu, w większości z podpisami i datacją autora 1889–1917 i b.d. k. 1–64.

Na k. 65–73 dziewięć luźnych rysunków z lat 1890–1916 i b.d.

Większość rysunków wykonano ołówkiem, pojedyncze kredkami lub piórkiem. Obok licznych scen rodzajowych (m.in. z okolic Białej Cerkwi) i batalistycznych znajdują się tu portrety: na k. 2 córki, na k. 22 ks. Józefa Poniatowskiego oraz ilustracje: na k. 25 do „Dumy o Emirze Rzewuskim" J. Słowackiego, na k. 50 do wiersza K. Ujejskiego „Zakochana", na k. 53 do „Potopu" H. Sienkiewicza; na k. 19 projekt karty tytułowej do „Nad czarnym szlakiem" A. Ostoi [Józefy Sawickiej], na k. 57 projekt wachlarza. Portrety na k. 2, 70 rysowane w miejscowości Zasiele.

Na k. 1v „Spis rysunków".

Uszkodzone k. 2, 16, 56 (przerwana na pół), 65–66. Na k. 27 ślad po niezachowanym rysunku pt. „Powrót Emira Rzewuskiego do Ojczyzny".

Oprawa: zielona skóra, na wierzchniej okładzinie podpis i wizerunek herbu kredką, mocno wytarty grzbiet.

Kupno od Jacka Woźniakowskiego.

Akc. 250/02.

11773 I. *Pol. 1910–1915. 17×14,5 cm i mniej. K. 9, w tym 2 niezapis.*

Rysunki Stanisława Witkiewicza.

Rysunki ołówkiem i tuszem wykonane w Lovranie 1910–1914 i b.d. (4) k. 1–6, na k. 1, 3, 5 dedykacje dla [Marii Dembowskiej].

Przy tym na k. 7 kartka pocztowa NN do S. Witkiewicza, sygnowana W.B. 1915.

Na k. 3, 8–9 notatki ręką M. Pawlikowskiego. Notatka na obwolucie k. 8–9 sugeruje, iż nadawcą kartki pocztowej na k. 7 jest Jadwiga Janczewska [Jadwiga z Szetkiewiczów Janczewska?].

Dawna sygnatura AP.125.

Akc. 273/04.

11774 IV. *Pol. 1957. 33×25 cm i mniej. K. 39.*

Lesław Barabasz: „Moje kompozycje. (Wspomnienia)".

1. Wspomnienia 1957 k. 1–4, kopia maszynowa.
2. Kompozycje z lat 1907–1909 i b.d. [po 1944] k. 5–39, partytury rękopiśmienne.

Na partyturach notatki M. Pawlikowskiego.

Wg informacji zamieszczonej we wspomnieniach Barabasza, kompozycje zaginęły w 1944 r., później zostały przez autora zrekonstruowane.

Dawna sygnatura AP 492.

Akc. 274/04.

11775 I. *Pol., franc. 1825–1840. 11×18,5 cm. K. I, 44 (s. 1–88), w tym 11 niezapis. Opr. sk.*

Sztambuch nieznanej osoby.

Album k. I, s. 1–88. Wpisy 19 osób 1829–1840 i b.d., na s. 14–16, 26 fragmenty z „Giaura" G. Byrona w tłumaczeniu A. Mickiewicza, na s. 69–70 wiersz A. Mickiewicza „Nowy Rok", na s. 7, 13, 17, 22, 33, 36, 71, 77, 85 naklejone wycinanki, na s. 37 akwarela, na s. 41, 47, 72 rysunki. Wpisy w większości anonimowe, w tym m.in. na s. 39, 72 Pelagia Malinowska, na s. 47 M. Zygmuntowska, na s. 49 Pelagia i Sabina Malinowskie. Na k. Iv data 17 Xbris 1825.

Oprawa: bordowa skóra z wytłoczonym złotym ornamentem.

Na s. 1 notatka M. Pawlikowskiego z 1923 roku dotycząca nabycia sztambucha, oraz podpis kredką „Otuś Orłoski". Wg informacji M. Pawlikowskiego (rkp. BJ Akc. 442/04) sztambuch nale-

żał prawdopodobnie do Oktawa Orłowskiego, niektóre wpisy sugerują jednak, iż właścicielką sztambucha mogła być kobieta.
Dawna sygnatura AP 7.
Akc. 276/04.

11776 I. *Pol., franc. 1836. 9×14 cm. K. I, 54 (s. 1–108), w tym 46 niezapis. Opr. sk.*

Sztambuch Wincenty [Wincentyny] z Błędowskich Jaźwińskiej.

Album k. I, s. 1–108. Wpisy 3 osób, w tym na s. 42–44 wpis nieustalonej osoby 1836, na s. 45–46 matki, Henryki z Działyńskich Błendowskiej [!] b.d., na s. 49 Emilii z Wodzickich Działyńskiej b.d. Na s. 1, 3, 61, 70 rysunki ołówkiem, rysunki na s. 1, 3 sygnowane inicjałami A.B.

Na wyklejce oprawy oraz na k. I notatki ręką M. Pawlikowskiego.
Pomiędzy s. 12–13, 72–73 resztki wyciętych kart.
Oprawa: bordowa skóra z wytłoczonym złotym i zielonym ornamentem, metalowa klamra.
Na k. I notatka: „Po K[atarzynie i] B[arbarze] Dz[ieduszyckich]".
Dawna sygnatura AP 10.
Akc. 277/04.

11777 I. *Pol., franc. 1863–1864. 21×14,5 cm i mniej. K. II, 36, w tym 1 niezapis.*

„Album" – pamiątki z więzienia u Brygidek we Lwowie z lat 1863–1864.

Luźne karty przechowywane w pudełku k. II, 1–36.
1. Materiały związane m.in. z rodziną Skólimowskich: na k. 1 gryps Józefa Skólimowskiego pisany szyfrem 1863, na k. 2 list Tymoteusza Zielińskiego do Skolimowskich z Rzymu b.d., ponadto na k. 3 list NN Dory do NN b.d.
2. Akwarelki k. 4–7, na k. 4v wiersz oraz inną ręką napis: „Henryk Jasieński r. 1863, w więzieniu Brygidek we Lwowie", na k. 5v data 1863 oraz podpis. Teofil Dąbrowski, ponadto na k. 8 wiersz datowany we Lwowie 1864 podpis. Karol Löwenhardt.
3. Fiszki (28) do gry towarzyskiej [?] z fragmentami wierszy o Janie III Sobieskim k. 9–36, pismo różnych rąk.

Na k. I notatka ręką Matyldy Osterwiny sugerująca, że autorem wierszy na k. 9–36 jest Wojciech Dzieduszycki.
Uszkodzona k. 2.
Ozdobne pudełko z napisem „Album", z brązowym ornamentem i metalową klamrą.
Dawna sygnatura AP 9.
Akc. 278/04.

11778 IV. *Pol. II poł. XIX w. 34,5×21 cm. K. 12 (s. 1–24).*

„Powiastka z życia".

Fragment wspomnień z lat 1812–1831 nieustalonego autora b.d. s. 1–24, rękopis. Opowieść dotyczy głównie udziału narratora w kampanii r. 1812 w oddziałach litewskich gen. Jana Konopki oraz w wydarzeniach wojny 1831 r., kiedy to służył na Podolu pod dowództwem Wincentego Stempowskiego. Wspomnienia urywają się na pojmaniu autora i odtransportowaniu go do Rawy.

Zachowana oryginalna paginacja.
Dawna sygnatura AP 487.
Akc. 319/04.

11779 IV. *Pol. I poł. XX w. 34×21 cm. K. 13.*

„Pamiętnik śp. Maryi z Pikuzińskich Güntherowej urodzonej w r. 1830".

Fragment pamiętnika Marii Pikuzińskiej (1829–1906) k. 1–13, kopia maszynowa.

Pamiętnik obejmuje okres od 10 lipca 1845 do stycznia 1847, przy czym koncentruje się na wydarzeniach rabacji 1846 r., których autorka – siostra właściciela Dołęgi, Teofila Pikuzińskiego – była świadkiem.

Zachowana oryginalna foliacja.
Druk. *Rabacja na Powiślu: dziennik Marii Pikuzińskiej i relacje chłopskie o krwawych wydarzeniach 1846.* Oprac. K. Bańburski i W. Konieczny. Tarnów 2006.
Dawna sygnatura AP 115.
Akc. 317/04.

11780 IV. *Pol., niem. 1846–1868. 35,5×22,5 cm i mniej. K. 118.*

Franciszek hr. Wiesiołowski: *Pamiętnik z roku 1845 i 1846.* Lwów 1868.

Pamiętnik Franciszka Wiesiołowskiego (1814–1867) k. 1–88, luźne składki druku opublikowanego nakładem Wydawnictwa „Dziennika Literackiego" jako osobny dodatek do nr 45.

Pamiętnik, powstały około roku 1863 opisuje działalność polityczną autora w Poznańskiem i w Galicji ok. 1846 r.

Ponadto druki: na k. 89–100 *Chwila teraźniejsza i posłannictwo Polski przez L[eona] C[hrzanowskiego],* Paryż 1846; na k. 101–102 T.G., *Menażerya zwierząt z roku 1846*; na k. 103–106 dwa rozporządzenia wydane przez Rudolfa Stadiona:

O ustanowieniu sądu doraźnego na zdrajców Stanu oraz *O wyśledzeniu ludzi podejrzanych i uwiadamianiu o nich*, Lwów 1846; na k. 107–116 „Preis-Tarif der Zeitungen und Journale...", Wiedeń 1846; na k. 117–118 *Słowo ku mojej obronie* Joachima Chomińskiego, Lwów 1848.

Nieliczne notatki ołówkowe nieustaloną ręką.
Uszkodzone k. 103–106.
Na k. 1 pieczątka z napisem: „Z książek H. Woźniakowskiego".
Dawna sygnatura AP 173.
Akc. 318/04.

11781 III. *Pol., franc. 1874–1887, przed 1939. 28,5×22,5 cm i mniej. K. I, 60, w tym 1 niezapis.*

„Krótki rys życia Leonarda Straszyńskiego, malarza, przez niegoż własnoręcznie skreślony w Żytomierzu 1875 roku".

Autobiografia Leonarda Straszyńskiego (1827–1879), wg dedykacji na k. 53, spisana przez niego dla Władysława Górskiego [przed 1939] k. 1–53, kopia maszynowa.

Autor opisuje studia w Carskiej Akademii Sztuk Pięknych w Petersburgu w latach 1847–1855, następnie liczne podróże po Europie, dłuższy pobyt w Londynie w II połowie lat 60-tych XIX w., gdzie pracował jako nauczyciel języka francuskiego i rysunków, wreszcie powrót do kraju i osiedlenie się w Żytomierzu. We wspomnieniach podaje informacje o wykonanych pracach malarskich oraz nazwiska zleceniodawców.

Ponadto wiersze L. Straszyńskiego: „Świstalski i Szulce" 1874 k. 54–55 oraz „Les amis du lièvre" 1887 k. 56–59.

Przy tym na k. 60 fotografia portretu z 1864 r. Joachima Lelewela pędzla Straszyńskiego.

Na k. I notatka ręką M. Pawlikowskiego: „Rękopisu użyczyli mi pp. Romanowie Padlewscy (p. korespondencja moja, Arch. Nr 61b) z którego przepisałem. Niedrukowane do w. wojny. Potem prawdopodobnie przepadł".
Dawna sygnatura AP 112.
Akc. 321/04.

11782 II. *Pol. 1831–1863. 24,5×25 cm i mniej. K. II, 47. Zeszyt i luźne karty.*

Teodor Zdanowski: „Dziennik".

Dziennik 12-letniego ucznia Theresianum T. Zdanowskiego 1853–1857 k. 1–44, zeszyt i luźne kartki.

Prowadzony na bieżąco, choć nieregularnie dziennik ukazuje życie codzienne słynnej wiedeńskiej szkoły.

Na k. 1v dedykacja dla matki i sióstr, na k. 8, 44v notatki matki.

Ponadto: na k. 45–46 druk ulotny z tekstem i nutami *Warszawianki* Kazimierza Delavigne'a w przekładzie Karola Sienkiewicza i muzyką K[arola] Kurpińskiego, Paryż 1863 oraz na k. 47 rachunek Tymoteusza Zdanowskiego dla Strowskiego 1831.

Uszkodzone k. 2–4.
Zeszyt oprawny w marmurkowy papier.
Na k. 45 notatka: „Z papierów Stańskich & Zdanowskich".
Dawna sygnatura AP 114.
Akc. 320/04.

11783 III. *Ros. II poł. XIX w. 27×21,5 cm i mniej. K. 47, w tym 4 niezapis.*

Emirat Buchary na fotografiach Leona Barszczewskiego.

Leon Barszczewski (1849–1910), oficer armii carskiej, badacz kultury Środkowej Azji, przyrodnik i fotografik przybył do Emiratu Buchary w 1876 r. i przebywał tam do 1897 r., organizując ok. 20 wypraw naukowych.

Na k. 1–20 opis fotografii wykonanych na terenie Uzbekistanu, na k. 22–44 fotografie wykonane przez Leona Barszczewskiego.

Na k. 21 portret L. Barszczewskiego, na k. 45 fotografia nieznanego miejsca, na k. 46–47 list Leona Barszczewskiego do NN redaktora 1892.

Fotografie na k. 22, 33, 34, 41 reprodukowane [w:] *XIX-wieczna Azja Środkowa w obiektywie Leona Barszczewskiego*. Płock 2007; na k. 23, 26, 29, 42 [w:] Igor Strojecki, *Leon Barszczewski (1849–1910) od Samarkandy do Siedlec*. Siedlce 2010.
Dawna sygnatura AP 67.
Akc. 322/04.

11784 III. *Pol. XX w. 30×21 cm. K. IV, 37 (k. 1–36, 12a).*

Janina Pawlikowska: „Moje wspomnienia".

Wspomnienia Janiny z Zapolskich Feliksowej Pawlikowskiej b.d. k. 1–23, kopia maszynowa z nielicznymi odręcznymi poprawkami, autoryzowana na k. 18, 23.

Wspomnienia, spisane w 1930 r., przedstawiają opis genealogii rodowej, lata młodzieńcze spędzone w Raczkach i Oradówce, nieopodal Humania, małżeństwo zawarte w 1902 r., życie rodzinne i towarzyskie w Kamieńcu Podolskim, wreszcie po wypadkach r. 1920 ucieczkę do Warszawy.

Przy tym na k. 24–36: „Podręcznik do nabycia umiejętności gospodarowania... Mojej córce Zofii poświęcam. Janina Pawlikowska. Wesoła pod Warszawą 1929 r.", maszynopis.

Na k. 1v ołówkowy szkic tablicy genealogicznej Janiny Pawlikowskiej ręką M. Pawlikowskiego.
Dawna sygnatura AP 74.
Akc. 327/04.

11785 III. *Pol. XX w. 30×21 cm. K. 104.*

Stanisław Grabski: Fragment pamiętnika.

Fragmenty wspomnień polityka i ekonomisty Stanisława Grabskiego (1871–1949) b.d. k. 1–104, kserokopia maszynopisu z odręcznymi notatkami M. Pawlikowskiego.

Wspomnienia dotyczą głównie wydarzeń politycznych w latach 1906–1923, autor charakteryzuje w nich postacie ówczesnej polskiej polityki, a także kształtowanie się jego własnych poglądów politycznych.

1. „Z powrotem we Lwowie" k. 1–88.

Druk. S. Grabski, *Pamiętniki*. Do druku przygotował i wstępem opatrzył W. Stankiewicz, Warszawa 1989, T. 1, s. 169–276.

2. „Po ustaniu walk na wschodzie" k. 89–91.

Druk. S. Grabski, *Pamiętniki*. j.w., T. 2, s. 182–184, 208–209.

3. „Fragmenty z pamiętnika Stanisława Grabskiego" k. 92–101.

Druk. S. Grabski, *Pamiętniki*. j.w. T. 1, s. 38–41, 45–48, 59–61, 109–110, 140–141, 145–147; wg notatki M. Pawlikowskiego na k. 92: „fragmenta wstępne skrócone przez dr J. Ziel[ińskiego]".

4. „We Lwowie i Dublanach" k. 102–104.

Druk. S. Grabski, *Pamiętniki*. j.w., T. 1, s. 148–149, 156–157.

Dawna sygnatura AP 118.
Akc. 323/04.

11786 III. *Pol. Po 1939. 30×21 cm i mniej. K. I, 283 (1–279, 28a–b, 128a, 196a).*

Walery Maryański: „Luźne karty. Tom I".

Pamiętnik gen. Walerego Maryańskiego (1874–1946) b.d. k. 1–279, kopia maszynowa z poprawkami i uzupełnieniami nieznaną ręką.

Wspomnienia koncentrują się na okresie I wojny światowej, kiedy to autor, oficer saperów w armii austriackiej, uczestniczył w kampaniach w Karpatach i na Bukowinie. W uzupełnieniu opisuje powstanie legionów polskich i przedstawia charakterystyki legionistów, ponadto omawia: genealogię rodziny, dzieciństwo spę-

dzone w Rożniatowie i Mikołajowie, pierwsze lata służby w armii austriackiej w Wiedniu, Przemyślu i Lwowie.

Na k. 277–279 spis rozdziałów.

Dawna sygnatura AP 165.
Akc. 326/04.

11787 III. *Pol. 1943. 29,5×21 cm i mniej. K. I, 16.*

Juliusz Zdanowski: „Opis wypadków od początku października do początku listopada 1918 roku".

Wspomnienia Juliusza Zdanowskiego (1874–1937) 1943 k. I, 1–16, kopia maszynowa.

Autor pełnił funkcję Komisarza Generalnego Rządu Polskiego na okupację austriacką w Lublinie, we wspomnieniach przedstawił kulisy przejmowania lokalnej władzy przez stronę polską na przełomie października i listopada 1918 r.

W Bibliotece Naukowej PAU i PAN w Krakowie pod sygn. 7862, t. II przechowywana jest druga kopia maszynowa tych wspomnień, będąca podstawą edycji fragmentów: J. Lewandowski, *Juliusz Zdanowski – komisarz generalny rządu polskiego na okupację austriacką (29 października – 6 listopada 1918 r.)* [w:] *Lublin w dziele odzyskania niepodległości Polski 1918.* Pod red. W. Śladkowskiego, Lublin 1989, s. 113–119.

Na k. I informacja: „Odpis dosłowny sporządzony z rękopisu w Śmiłowicach 5–6 czerwca 1943 r." oraz pieczątka „Archiwum Pawlikowskich".

Dawna sygnatura AP 180.
Akc. 360/04.

11788 III. *Pol. Ok. 1963. 33×21,5 cm i mniej. K. VI, 430 (1–427, 114a, 369a–b).*

Cecylia Ciszewska: „Gawęda o tym co było".

Wspomnienia Cecylii z Tołłoczków Ciszewskiej (1892–1966) [ok. 1963 r.] k. 1–427, kopia maszynowa z odręcznymi poprawkami.

Pamiętnik, doprowadzony do 1957 r., szczegółowo przedstawia życie prywatne autorki: dzieciństwo i młodość spędzoną w okolicy Kazimierzy Wielkiej, małżeństwo i pobyt w Morsku, pracę zawodową w charakterze nauczycielki. Wiele miejsca poświęcono opisowi jej licznych podróży na zachód Europy oraz charakterystyce środowiska, z którym – jako krewna m.in. Badenich – była związana. Autorka relacjonuje także najważniejsze wydarzenia polityczne i kulturalne epoki. Przy tym na k. III–VI „Spis fotografii do pamiętnika Cecylii z Tołłoczków Ciszewskiej".

Na k. I. notatki M. Pawlikowskiego, na k. II dedykacja dla doktora Ludwika Żurowskiego (ur. 1901 r.), lekarza domowego w Brzesku Nowym.
Dawna sygnatura AP 70.
Akc. 328/04.

11789 III. *Pol. 1930. 29,5×23 cm. K. II, 9 (s. 1–18), w tym 1 niezapis.*

Zofia Romerowa: „Uroczystości ślubne Księcia Piemontu z Ks. Belgijską przez naocznego świadka".

Opis ślubu następcy tronu Włoch, Umberta z księżniczką belgijską, Marią-José, pióra Zofii z Wańkowiczów Tadeuszowej Romerowej, żony radcy Ambasady Polskiej w Rzymie [1930] s. 1–18, kopia maszynowa z odręcznymi poprawkami.
Relacja przedstawiająca uroczystości z udziałem arystokracji europejskiej i rządu włoskiego z Benito Mussolinim (Rzym, 5–10. 01. 1930) została przesłana przez autorkę Beacie Obertyńskiej i Marii Rostworowskiej.

Kopia sporządzona w Medyce, poświadczona na s. 18 za zgodność z oryginałem podpisami M. P[awlikowskiego] i Zofii Nosalewskiej.
Dawna sygnatura AP 75.
Akc. 330/04.

11790 III. *Pol. II poł. XX w. 30×21 cm. K. VII, 362.*

Zygmunt Lubicz-Zaleski: „Pamiętnik – Dziennik".

T. 1: „Dziennik nieciągły (1904–1920)".

Wspomnienia Zygmunta Lubicz-Zaleskiego (1882–1967) b.d. k. 1–362, kopia maszynowa.
Tom obejmuje głównie okres I wojny światowej (od września 1914), który autor spędził w Paryżu jako wykładowca języka polskiego w École des Hautes Études Sociales (1914–1916), a następnie w École des Langues Orientales (1916–1922).
Przy tym: na k. I wstęp „Od Wydawców", na k. II–IV biogram autora, na k. V–VII wstęp autora.

Druk rozszerzony. Z. Lubicz-Zaleski, *Dziennik nieciągły (1904–1925)*. [T. 1]. Oprac. i przypisami opatrzyła Małgorzata Willaume, Paryż-Łódź 1998.
Dawna sygnatura AP 79.
Akc. 324/04.

11791 III. *Pol. XX w. 30×21 cm i mniej. K. I, 275.*

Zygmunt Lubicz-Zaleski: „Pamiętnik – Dziennik".

T. 2: „Od Grotowic do Buchenwaldu (1939–1945)".

Wspomnienia Zygmunta Lubicz-Zaleskiego (1882–1967) b.d. k. 1–172, kopia maszynowa.

Kontynuacja pamiętnika obejmująca okres od wybuchu II wojny światowej do 23 listopada 1941. Autor opisuje działania wojenne na terenie Warszawy, następnie ucieczkę na Węgry przez Kraków, Szczawnicę, aresztowanie na Słowacji, wyjazd do Budapesztu, wreszcie pobyt we Francji – w Paryżu, Limoges, Vichy, Grenoble, gdzie działał w Towarzystwie Opieki nad Polakami we Francji.

Pamiętnik uzupełniają: wyjątki z listów Zaleskiego do szwagra, Kazimierza Zdziarskiego z lat 1941–1943 k. 173–182; wspomnienia z aresztowania i pobytu Zaleskiego w Buchenwaldzie k. 183–239 oraz tłumaczenia na język polski jego dwóch odczytów: na k. 240–248 „Stosunki polsko-francuskie w Buchenwaldzie" i na k. 249–274 „Doświadczenia psychologiczne i społeczne obozów koncentracyjnych niemieckich".

Przy tym na k. I spis rozdziałów, na k. 275 errata z nieustalonego druku dotycząca wspomnień Zaleskiego.

Zachowana oryginalna foliacja.

Druk rozszerzony. Z. Lubicz-Zaleski, *Pamiętnik: od Grotowic do Buchenwaldu.* [T. 2]. Oprac. i przypisami opatrzyła Małgorzata Willaume, Paryż-Łódź 1998.

Dawna sygnatura AP 80.

Akc. 325/04.

11792 III. *Pol. Ok. 1961. 30×21,5 cm. K. III, 20, w tym 1 niezapis.*

Magdalena Bartoszewiczowa: „Wspomnienia z września 1939".

Relacja sanitariuszki z obrony Warszawy b.d. k. 1–19, kopia maszynowa z odręcznymi poprawkami autorki.

Przy tym na k. 20 odpisy nadania Krzyża Walecznych Magdalenie z Dunin Borkowskich Bartoszewiczowej oraz listu gen. Juliusza Rómmla do Włodzimierza Bartoszewicza w tej sprawie.

Tytuł na okładce oraz notatki w tekście ręką M. Bartoszewiczowej. Na k. II uwaga ręką Michała Pawlikowskiego.

Na k. II „Egzemplarz dla M. P." oraz ręką M. Pawlikowskiego „nb. drugi egz. otrzymuje p. Z[ofia] Arciszewska].

Zachowana oryginalna foliacja.

Dawna sygnatura AP 68.
Akc. 329/04.

11793 III. *Pol. 1966–1969. 30,5×21,5 cm. K. III, 54, w tym 1 niezapis.*

Stanisław K. Radecki: „Przez Pireneje i Gibraltar".

Wspomnienie kapitana piechoty Wojska Polskiego 1966 k. 1–54, kserokopia maszynopisu z nielicznymi skreśleniami i odręcznymi uzupełnieniami. Przedstawiona ewakuacja żołnierzy polskich po klęsce Francji w 1940 r. przez Hiszpanię i Portugalię do Afryki Północnej.

Na k. I list autora wspomnień do Michała Pawlikowskiego 1969, na k. II–III obwoluta z nazwiskiem autora i tytułem wspomnień ręką M. Pawlikowskiego.

Zachowana oryginalna foliacja.
Dawna sygnatura AP 108.
Akc. 336/04.

11794 III. *Pol. 1964. 30×21 cm i mniej. K. 54.*

Wspomnienia, głównie z okresu powstania warszawskiego, z papierów rodzinnych Jasiukowiczów.

Maszynopisy i kserokopie maszynopisów przechowywanych w Archiwum Pawlikowskich w Londynie.

1. Maria Jasiukowicz [z Byszewskich pseud. Halina], „Sanitariat okręgu warszawskiego" k. 1–15.

2. „Stanisław Jasiukowicz" k. 16–34. Biografia z uwzględnieniem pracy w delegaturze Rządu RP na kraj, pisana przez nieustaloną osobę.

3. „Relacja sanitariuszki «Maji» jednego z trzech patroli przydzielonych do dyspozycji szefa sanitarnego K.O.A.K., doktora «Bakcyla» [ppłk. Henryka Lenka]" k. 35–37.

4. „Łączniczka. Migawki" k. 38–46. IX epizodów z życia nieznanej łączniczki.

Przy tym na k. 47–54: Ojciec Paweł (ks. Józef Warszawski T.J.), *Kazanie na XX-lecie Powstania Warszawskiego wygłoszone w ramach zlotu A.K. podczas pontyfikalnego nabożeństwa dnia 13. IX. 1964 w Fawley Court – Henley-on-Thames*, druk ulotny na prawach rękopisu, Londyn 1964.

Zachowana oryginalna foliacja do k. 12.
Dawna sygnatura AP 133.
Akc. 334/04.

11795 III. *Pol. Po 1954. 25,5×20,5 cm. K. I, 28 (1–27, 12a).*

Józef Haller: „Pamiętnik o pielgrzymce do Ziemi Świętej".

Wspomnienie generała Hallera, pisane w czasie Wielkiego Maryjnego i Mariologicznego Kongresu, Rzym 24–31 października 1954 k. 1–27, kopia maszynowa z odręcznymi poprawkami.

Relacja z wyprawy do Ziemi Świętej, a następnie do sanktuarium Maryjnego w Loreto.

Na k. 1 notatka ręką M. Pawlikowskiego.
Zachowana oryginalna foliacja.
Wspomnienia nieodnalezione w druku.
Dawna sygnatura AP 123.
Akc. 335/04.

11796 IV. *Pol. i rjęz. 1564, XIX/XX w. 68×64,5 cm i mniej. K. 49, w tym 4 niezapis.*

Różne materiały historyczne ze zbiorów Michała Pawlikowskiego.

I. Rękopisy.

1. Pismo dotyczące spraw finansowo-gospodarczych w języku tureckim (osmańskim) b.d. k. 1.

2. „Polonica we Florencji. Wiek XVI" – dokumenty pochodzące ze zbiorów Royales Archives de l'Etat we Florencji z lat 1574–1633 (6) k. 2–13, odpisy ręką Bourgade de la Dardye 1907.

Ponadto „Przekłady i odpisy dokumentów klasztoru w Glatz" z lat 1341–1528 (4) k. 14–22, kopia maszynowa b.d.

II. Druki.

1. Próbny druk karty 248 dzieła Marcina Bielskiego, *Kronika, to jest historia świata*, Kraków 1564 k. 23.

2. Tomasz Ujazdowski, *Pomnik rycerstwa polskiego z wieku XV*, Kraków 1835 k. 24–27.

3. Druk reklamowy gospody Johanna Eberharda „Pod białym jagnięciem" w Ratyzbonie b.d. k. 28.

4. Faksymile dokumentów z lat 1363–1364 (3) związanych z założeniem Uniwersytetu Jagiellońskiego k. 29–31, fragment publikacji: Stanisław Krzyżanowski, *Poselstwo Kazimierza Wielkiego do Awinionu i pierwsze uniwersyteckie przywileje*, „Rocznik Krakowski" 1900, t. 4 s. 1–112.

5. Kserokopie różnych dokumentów historycznych z lat 1614–1810 (10) k. 32–49, w tym wystawionych m.in. przez polskich królów: Zygmunta III, Jana Kazimierza oraz Stanisława Augusta Poniatowskiego.

Liczne notatki M. Pawlikowskiego.
Na k. 2, 13, 14, 22 obwoluty.
Na k. 32–38, 43, 48–49 pieczątki „Archiwum Pawlikowskich".
Dawne sygnatury AP 481, AP 482.
Akc. 351/04.

11797 IV. *Pol. i rjęz. 1783–1793, XX w. 46,5×33,5 cm i mniej. K. 87, w tym 4 niezapis. Poszyty i luźne karty.*

Materiały dotyczące króla Stanisława Augusta Poniatowskiego.

I. Podobizny autografów Stanisława Augusta Poniatowskiego.

1. Pismo polecające wystawione dla Francesco Albergati Capacelli podpisane przez Stanisława Augusta Poniatowskiego z 1779 r. k. 1, kserokopia [XX w.].

2. Listy do Teresy Tyszkiewicz z lat 1792–1793 (2) k. 2–5, fotokopie [XX w.]

II. Druki.

1. *Gibraltar. Republikańskie tłomaczenie, z Lipskiego Tydziennika, miesiąca maia 1783 roku* k. 6–9.

2. *Mowa J.O. Xięcia JMCI prymasa* [Michała Jerzego Poniatowskiego] *na sessyi seymowey dnia 27. października 1788 miana*, Warszawa k. 10–11.

3. *Mowa Jaśnie Wielmożnego* [Waleriana] *Stroynowskiego podkomorzego buskiego kawalera orderu Śgo Stanisława posła wołyńskiego na sessyi seymowey roku 1788. Dnia 10. grudnia miana* k. 12–15.

4. *Głos JO. Xcia Jmci Kazimierza Sapiehy, generała artylleryi y marszałka konfederacyi W. X. Lit: na dniu 21. kwietnia 1789 roku miany* k. 16–19.

5. *Dyssertacya o publiczney edukacyi porównaney z prywatną na posiedzeniu publicznem Szkoły Główney Koronney z okoliczności imienin Nayiaśnieyszego Króla Stanisława Augusta w sali Jagiellońskiey przez Marcina Fiałkowskiego* [...] *roku 1789. Dnia 15. maja czytana*, Kraków k. 20–37, poszyt.

6. *Mowa Jaśnie Wielmożnego Jmci Pana Ludwika Fundament Karsnickiego kasztelana wieluńskiego kommisarza, Kommissyi Woyskowey Oboyga Narodów orderów polskich kawalera. Dnia 8. miesiąca marca 1790 roku na sessyi seymowey miana* k. 38–39.

7. *Głos Jaśnie Wielmożnego Jmci Pana Piusa Kicińskiego posła ziemi liwskiey na sessyi seymowey. Dnia 13. września 1790 po wyiściu Króla Jmci z Izby Senatorskiey miany*, Lublin k. 40–43.

8. *Glos Jaśnie Wielmożnego Juliana Ursyna Niemcewicza, posła inflantskiego, na sessyi seymowey dnia 16. września 1790 r. O niebespieczeństwie elekcyow, potrzebie następstwa, i konieczności zapytania się narodu co obiera, i co seymowi stanowić każe* k. 44–45, brak zakończenia.

9. *Roztrząśnienie pisma pod tytułem: Pamiętnik ściągaiący się do interesów ninieyszych Polski 1791. Tłómaczone z francuzkiego*, Warszawa k. 46–57, poszyt.

10. *Ordynacya ekonomiczna y sądowa dla Kommissyi Policyi, O[bojga] N[arodów] oraz wszelkich urzędów policyinych z mocy prawa przez tęż Kommissyą ułożona y dnia 23. miesiąca stycznia roku 1792 do publikowania i zachowywania podana*, Warszawa k. 58–81, poszyt.

11. *Stanisław Szczęsny Potocki generał artylleryi koronney, dywizyami ukraińską i podolską komenderuiący, woiewództwa generału ziem kijowskich i generalney konfederacyi koronney marszałek* 1792 k. 82–86, na k. 82 nieustaloną ręką tytuł: „Obwieszczenie od Gen[eralnej] Konf[ederacji] Kor[onnej] do województw ziem i powiatów. 6. września 1792", poszyt.

12. *Deklaracya względem stanu teraźnieyszego Rzpltey* – uniwersał Stanisława Augusta Poniatowskiego z dnia 29 maja 1792 k. 87.

Na k. 3v–5v notatki M. Pawlikowskiego, na. k. 10, 59, 87 notatki nieustalonych osób.
Uszkodzone k. 40–43.
Na k. 46v, 57v, 59v, 80v, 84, 87v pieczątki „Gwalbert Pawlikowski".
Na k. 1–2 pieczątki „Archiwum Pawlikowskich".
Dawna sygnatura AP 484.
Akc. 339/04.

11798 IV. *Pol., łac. 1784–1850. 37×39 cm i mniej. K. 158, w tym 20 niezapis. Poszyty i luźne karty.*

Fragment akt Komisji Województwa Krakowskiego.

1. „Taxae Victualium per Officia Vice Palatinali Vice Capitaneale Castrense ac Consulare Cracoviensia" 1784 k. 1–2.

2. Akta poboru dziesięcin w województwie krakowskim 1810–1850 k. 3–91, podpis. m.in. [Stanisław] Staszic, Michał H. Radziwiłł, Józef Sierakowski, Jan Ledóchowski, Stanisław Grabowski, Marcin Zaleski, S[tanisław] Potocki, gen. [Franciszek Ksawery] Kossecki, I[gnacy] Badeni, przy tym na k. 92–97 wyciągi z protokołów o zmianę dziesięcin.

3. „Acta Generalia tyczące się podawania listy officjalistów i urzędników oddalonych" 1819–1833 k. 98–158, podpis. m.in. [Stanisław] Staszic, gen. [Franciszek Ksawery] Kossecki, poszyt.

Pieczęcie na k. 2v, 16v, 21, 21v, 27, 40, 56, 58, 58v, 60v, 67v, 68, 68v, 92, 93, 94, 95v, 96v.
Uszkodzone k. 1–2, 53–54, 87–88.
Dawna sygnatura AP 486.
Akc. 338/04.

11799 IV. *Pol., ang. 1794–1963. 49,5×39 cm i mniej. K. 63, w tym 6 niezapis. Poszyty i luźne karty.*

Materiały różne dotyczące Tadeusza Kościuszki i jego czasów.

I. Fotografia listu Tadeusza Kościuszki do [Joachima] Moszyńskiego z 1794 r. [b.d.] k. 1.

II. Druki z 1794 r.

1. *Tadeusz Kościuszko Naywyższy Naczelnik Siły Zbroyney Narodowey, „Do duchowieństwa polskiego"* k. 2.

2. *Tadeusz Kościuszko Naczelnik Naywyższy Siły Zbroyney Narodowey, „Do sandomierzanów"* k. 3.

3. *Tadeusz Kościuszko Naywyższy Naczelnik Siły Zbroyney Narodowey, „Do Kommissyy Porządkowych wszystkich ziem i powiatów"* – uniwersał urządzający powinności gruntowe włościan k. 4.

4. *Akt powstania obywatelów, mieszkańców woiewództwa krakowskiego* k. 5–6.

5. *Kommissya Porządkowa woiewodztwa krakowskiego* k. 7.

6. *Głos relacyi Ignacego Gosławskiego rotmistrza kawaleryi narodowey przeszłego posła z woiewodztwa sandomierskiego na seym grodzienski, „Na Seymikach w Kielcach dnia 24 lutego 1794 r."* k. 8–17, poszyt.

7. Bilety skarbowe polskie 1794 (7) k. 18–26.

III. Grafiki.

Podobizna Tadeusza Kościuszki b.d. k. 27, żelazoryt; dwie grafiki przedstawiające monument upamiętniający Kościuszkę b.d., na k. 28 akwaforta z akwatintą, na k. 29 akwarela.

Ponadto druki:

Piotr Grzegorczyk, *Kościuszko w poezji angielskiej*, Kraków 1961 k. 30–37 oraz Konstanty Grzybowski, *What America gave Kościuszko* k. 49–51, w obrębie „Poland" 1963, nr 3 k. 38–63.

Na k. 1v, 18 notatki M. Pawlikowskiego, na k. 28v nieustalonej osoby.
Na k. 18, 26 obwoluta.
Uszkodzone k. 2–7.
Dawna sygnatura AP 487.
Akc. 340/04.

11800 IV. *Pol. i rjęz. XIX–XX w. 39,5×49 cm i mniej. K. 61, w tym 3 niezapis. Poszyt i luźne karty.*

Materiały różne dotyczące cesarza Napoleona Bonapartego oraz Księstwa Warszawskiego z lat 1804–1836.

I. Rękopisy.

1. Odezwa księcia Józefa Poniatowskiego wzywająca oficerów byłego wojska Rzeczypospolitej Polskiej do udziału w formowaniu korpusów u boku cesarza francuskiego 1806 k. 1, podpis. m.in.: Czarnecki, Szczawiński.

2. Poświadczenie „uwolnienia od służby" w Wojsku Polskim wystawione dla Antoniego Ikorma [?] 1821 k. 2.

3. „Meditation poetique par Alphonse de Lamartine – Bonaparte" b.d. k. 3–7, rękopis nieustaloną ręką.

Druk. *Méditation troisième: Bonaparte* [w:] A. de Lamartine, *Nouvelles Méditations poétiques*. Paryż 1823, s. 17–27.

4. „List męża [kpt. Dudzikowski] do żony z roku 1809. Z autografu przepisał Kazimierz Czachowski" k. 8, kopia XX w.

Przy tym: „Romance composée par la Reine Hortense, Chantée par Elle devant l'empereur Napoléon I en 1809" k. 9, maszynopis XX w.

II. Druki.

1. *Proklamacya. Żołnierze armii włoskiey!* wydana przez Cesarza Napoleona w obozie pod Ebersdorf dnia 27 maja 1809 r. k. 10.

2. *Proklamacya* wydana przez Księcia Golicyna dnia 28 maja 1809 r. k. 11–15, na k. 11 nieustaloną ręką tytuł: „Golicyn. 1809", poszyt.

3. *Głos Wielmożnego Antoniego Radzimińskiego, radcy Prefektury w Departamencie Lubelskim, na Seymiku Powiatowym w Lublinie przed uczynieniem akcesu do Konfederacyi Jeneralney Polski, dnia 23. lipca 1812 miany* k. 16–17.

4. *Description du Tombeau de Napoléon de la Chapelle et de l'Intérieur de l'Hotel des Invalides*, Paryż b.d. k. 18–25.

5. Fragment artykułu *Podpisy Napoleona* z reprodukcjami autografów k. 26–27, „Magazyn Powszechny" 1836, nr 106, s. 841–845.

III. Materiały ikonograficzne.

1. Podobizna Hortensji de Beauharnais b.d. k. 28, staloryt.

2. Fotografia Klotyldy Marii Sabaudzkiej, żony księcia Napoleona Józefa Bonapartego b.d. k. 29.

3. *Marchande d'Oranges* b.d. k. 30, litografia kolorowana.

4. Kartka pocztowa z reprodukcją aktu urodzenia Napoleona b.d. k. 31.

Ponadto fotokopie dokumentów i korespondencji płk. Franciszka Schütza z lat 1804–1830 k. 32–61, w tym m.in.: na k. 36 patent potwierdzający odznaczenie Krzyżem Kawalerskim Orderu Virtuti Militari z 1810 r., podpis. książę Józef Poniatowski, na k. 47–48, 52–53 listy płk. [Pawła Jana] Jerzmanowskiego (2), na k. 55 dokument Wielkiego Księcia Konstantego z odręczną adnotacją i podpisem gen. [Jana Henryka] Dąbrowskiego z 1816 r., na k. 56 podpis Schütza pod pismem skierowanym do Wielkiego Księcia Konstantego z 1817 r., na k. 56–59 list od gen. Józefa Chłopickiego z 1829 r.

Na k. 1v, 2 notatki M. Pawlikowskiego, na k. 29v nieustalonej osoby.
Uszkodzone k. 1, 10.

Dokument na k. 1 otrzymał M. Pawlikowski od Krystyna Ostrowskiego z Londynu.
Materiały, których fotokopie znajdują się na k. 32–61, pochodzą z papierów rodziny Malinowskich, w latach 1961–1965 znajdowały się w depozycie Archiwum Pawlikowskich, z którego następnie zostały wycofane (zob. rkp. BJ Akc. 439/04).
Na k. 13v pieczątka „Gwalbert Pawlikowski".
Dawna sygnatura AP 487.
Akc. 341/04.

11801 IV. *Pol., niem. 1815–1851. 45×39,5 cm i mniej. K. II, 35, w tym 1 niezapis.*

Klepsydry lwowian z lat 1815–1851.

Drukowane klepsydry następujących:
Bielinski Witołd 1833 k. 1. — Bykowska Cecylia z Batowskich 1836 k. 2, przesłane na ręce Jana [!] Gwalberta Pawlikowskiego. — Cetner Aleksandryna 1841 k. 3. — Chołoniewski Stanisław 1821 k. 4. — Dzierżkowski Józef 1830 k. 5. — Faygiel Franciszek ks. 1836 k. 6. — Fredro Seweryn 1845 k. 7. — Gołaszewski Antoni bp 1824 k. 8. — Holfeld von Adlersberg Joseph 1826 k. 9. — Humnicki Mikołaj 1844 k. 10. — Jabłoński Bartłomiej 1842 k. 11. — Kamieniecka Róża z Zabielskich 1 v. Dulska 1843 k. 12, przesłane na ręce J.G. Pawlikowskiego. — Konarska Katarzyna z Wodzickich 1845 k. 13. — Köller Karl 1836 k. 14. — Kraiński Władysław 1840 k. 15. — Krasicki Ignacy 1844 k. 16. — Kurowski Józef Szymon 1851 k. 17. — Laskiewicz de Friedensfeld Franciszek Jacek b.d. k. 18. — Lanckoroński Antoni 1820 k. 19. — Laub Antoni 1843 k. 20. — Łoziński Władysław 1849 k. 21. — Mniszek Adam 1840 k. 22. — Ossoliński Józef Maks[ymilian] 1826 k. 23. — Potocki Franciszek 1828 k. 24. — Sayn-Wittgenstein-Berleburg Ludwig Adolf zu 1843 k. 25. — Skarbek Ignacy 1842 k. 26. — Sołtyk Michał 1815 k. 27. — Szołajski Faustyn Bronisław 1836 k. 28. — Tarnowski Antoni Amor 1843 k. 29. — Trautmannsdorf [f] Weinsberg Maria Tadeusz kard. 1819 k. 30. — Tuczyński Jan Stanisław 1849 k. 31. — Wodzicki Stanisław [1843] k. 32. — Wronowski Stanisław 1839 k. 33. — Zachariasiewicz Franciszek Ksawery bp 1845 k. 34. — Załuski Jan 1825 k. 35.

Na k. I–II obwoluta z notatkami M. Pawlikowskiego.
Dawna sygnatura AP 170.
Akc. 353/04.

11802 IV. *Pol. i rjęz. 1818–1852. 49×49,5 cm i mniej. K. 22.*

Druki ulotne lwowskie z lat 1818–1852.

Druki ulotne z lat 1818–1852 związane z życiem codziennym i kulturalnym Lwowa (20) k. 1–22, w tym m.in.:

1. Prospekty informujące o nowych wydawnictwach 1821–1836 (5) k. 2–7.
2. *Uwiadomienie o kąpielach siarczanych i parnych w Lubieniu* 1839 k. 8.
3. Zawiadomienia o koncertach Feliksa Lipińskiego 1840–1841 (2) k. 9–10.
4. Afisze spektakli w Teatrze Miejskim we Lwowie 1841 (6) k. 13–18 oraz w Teatrze Skarbkowskim 1845 k. 19, dopisana ołówkiem obsada.
5. Karta dań restauracji „Hôtel de Russi" we Lwowie [1851?] k. 20.
6. Druk reklamowy prywatnej szkoły nauki gry na fortepianie Letycji Wilczopolskiej 1852 k. 21.

Dawna sygnatura AP 170.
Akc. 354/04.

11803 IV. *Pol. i rjęz. 1823–1918. 60,5×45 cm i mniej. K. 121, w tym 4 niezapis. Opr. pap. i luźne karty.*

Miscellanea lwowskie.

I. Rękopisy.

1. Korespondencja prasowa Henryka Schmitta z 24 listopada 1860 k. 1–2, autograf.
2. Relacje z Lwowa, grudzień 1860 (3) k. 3–9, podpisane Z.J.K.
3. Cele i program nauczania Zakładu wychowania panien w klasztorze Niepokalanego Poczęcia Najświętszej Panny w Jazłowcu 1863 k. 10–11.
4. NN, wiersz b.tyt., inc.: „Hej Moroze Morozeńku ty sławnyj kozacze..." 1864 k. 12–13.
5. „Kulig u Jabłonowskich na Cetnerówce r. 1887" k. 14–15, wspomnienie NN panny.
6. List Związku Narodowego Polskiego w Stanach Zjednoczonych Północnej Ameryki, Chicago do Dyrekcji Biblioteki Pawlikowskich we Lwowie 1912 k. 16, podpis. M[arian] B[ogdan] Stęczyński, S.J. Czechowicz.
7. List Unii Księgarskiej, Bytom do H. Altenberg, [G. Seyfath, E. Wende i S-ka] we Lwowie 1912 k. 17.

Ponadto maszynopisy:

1. Nakaz zniszczenia z powodów cenzuralnych nakładu książki *Carscy bohaterowie* wydany przez Sąd w Bochum 1913 k. 18–21, odpis sporządzony dla wydawcy Altenberga we Lwowie.
2. Materiały dotyczące obrony Lwowa 1918 k. 22–27.

II. Druki (28) k. 28–121, w tym m.in.:

1. Księgarski druk reklamowy Wiedeń 1823 k. 28–29.

2. J[an] K[anty] Turski, *Pogrzeb r. 1834 w Stanisławowie* [Maurycego Gosławskiego] k. 30–31, wiersz z odręczną dedykacją: „Kochanemu Karolowi Młodnickiemu".

3. B. Oczajdusza, *Pieśń o Lwowie*, Lwów 1862 k. 37–45, wiersz.

4. ks. Walerian Serwatowski, *Kolenda na Boże Narodzenie 1864*, Kraków 1864, k. 46–47.

5. List otwarty Adama Sapiehy skierowany do wyborców 1869 k. 48–49, przesłany na ręce Henryki Pawlikowskiej.

6. [Aleksander Weryha Darowski], *Lament skwirski. Legenda ukraińska* [1870] k. 50–51, wiersz.

7. Stanisław Chęciński, *Głos Sybiraka do ziomków*, Przemyśl 1871 k. 52–55.

8. [Marian Gawalewicz], *Na powitanie Teofila Lenartowicza w Krakowie*, Kraków 1875 k. 58–61, wiersz.

9. A.K., *Odpowiedź na broszurkę „Kulturkampf w Krakowie" napisaną przez ks. Waleriana Serwatowskiego*, Kraków 1878 k. 72–89, opr. pap.

10. Bogusz Zygmunt Stęczyński, *Święta prawda czyli krakowiak napisany w czasie karnawału 1879 roku*, Kraków 1879 k. 90–97, wiersz.

11. [Władysław Ludwik Anczyc], *Na przyjazd do Galicyi Najjaśniejszego cesarza Austryi Franciszka Józefa I miłościwie nam panującego króla naszego i pana*, [Kraków 1880] k. 98 oraz *Wiersz, który miał być wypowiedziany w Gimnazyum św. Anny podczas bytności tamże Najjaśniejszego Pana w d. 3 września 1880 w Krakowie*, Kraków 1880 k. 99.

12. [Paszkwil szlachecki: Zakliczyna przeciw Puchalskiemu 1884] k. 102–103.

13. List otwarty [Adriana Baranieckiego do Jana Matejki] z okazji 25-lecia pracy malarskiej Kraków 1883 k. 104, dopisek ręką Mieczysława Pawlikowskiego zawiera błędną informację, iż odbiorcą jest Franciszek Matejko.

14. *W sprawie przeciw p. Wojciechowi Dąbrowskiemu list otwarty Wilhelma Feldmana*, Lwów 1898 k. 111–112.

15. *List otwarty księdza Józefa Lenartowicza duszpasterza w Lubczy* [...] *do Jaśnie Oświeconego Dr. Stanisława Hr. Tarnowskiego Prezesa Akademii Umiejętności w Krakowie, do Jego Magnificencyi Dr. Kazimierza Morawskiego Rektora Uniwersytetu Jagiellońskiego w Krakowie ...*, Kraków 1907 k. 113.

16. Henryk Strenger, *Protest. List otwarty do Ignacego Paderewskiego z powodu mowy jego na inauguracji chopinowych uroczystości dnia 23. października 1910 r.*, Lwów 1910 k. 114–117.

Notatki M. Pawlikowskiego, na k. 30, 51, 98–99, 102, 104, 107 dopiski Mieczysława Pawlikowskiego.

Pieczęć na k. 21.

Uszkodzone k. 46–47, 104.

Na k. 10, 46 pieczątki „Po K[atarzynie i] B[arbarze] Dz[ieduszyckich]".

Dawna sygnatura AP 170.

Akc. 355/04.

11804 II. *Niem., pol. 1838. 96 numerów. 24×19 cm i mniej. K. I, 192 (s. 13–396). Poszyt.*

„Mnemosyne galizisches Abendblatt für gebildete Leser".

Niekompletny rocznik lwowskiego czasopisma z okresu 16 stycznia – 29 grudnia 1838 s. 13–396, na s. 36, 124, 152, 180 zaznaczone ołówkiem wzmianki o Pawlikowskich.

Na k. I notatka Witolda Paryskiego.
Uszkodzone s. 1, 383, 395.
Dawna sygnatura AP 490.
Akc. 275/04.

11805 II. *Pol. 1819. 22,5×19,5 cm i mniej. K. 19, w tym 1 niezapis. Poszyt.*

„Pismo Rudzkiego do Księcia Kuratora z Krzemieńca dnia 13 lutego 1819 r. i odpowiedź Ks. Kuratora".

Kopia nieustaloną ręką listu [Franciszka Ksawerego Skarbka] Rudzkiego k. 1–16 i odpowiedzi [Adama Jerzego Czartoryskiego] k. 16–19, poszyt.

Dawna sygnatura AP 488.
Akc. 343/04.

11806 III. *Pol. XIX–XX w. 30×27 cm i mniej. K. 61.*

Materiały dotyczące masonerii.

Walenty Wilkoszewski, „Rys historyczno-chronologiczny Towarzystwa Wolnego Mularstwa w Polsce [1729–1822]" b.d. k. 1–50, fotokopia rkp. BJ 7026. Przy tym na k. 51–58 indeks nazwisk, maszynopis.

Ponadto dwie notatki nt masonerii k. 59–61, rękopis nieustaloną ręką i maszynopis.

Na k. 1 nota M. Pawlikowskiego, maszynopis z odręcznym podpisem.
Druk. W. Wilkoszewski, *Rys historyczno-chronologiczny Towarzystwa Wolnego Mularstwa w Polsce.* Wydał z rękopisu T. Święcicki, Londyn 1968.
Dawna sygnatura AP 486,
Akc. 342/04.

11807 IV. *Pol., franc. 1831–1881. 36,5×24,5 cm i mniej. K. 23, w tym 1 niezapis. Poszyt i luźne karty.*

Papiery różne dotyczące powstania listopadowego oraz obchodów rocznicowych.

I. „Głos profesora [Krystyna Lacha] Szyrmy, miany w Warszawie dnia 29-go Marca, na pamiątkę wiekopomnego dnia 29-go Listopada" [1831] k. 1–4, rękopis nieustaloną ręką.

II. Druki.

1. *Urządzenie pospolitego ruszenia*, Warszawa 1831 k. 5–12, poszyt.

2. *Dix-septième anniversaire de la Révolution Polonaise du 29 novembre 1830, célébré à Bruxelles dans la salle du Christ de l'hôtel de ville (1847)* k. 13–16.

3. *Mowa Hr. Władysława Platera miana na obchodzie Rocznicy 29 Listopada 1869 roku w Berlinie* k. 17.

4. *Pożegnanie Wielmożnemu Józefowi Głębockiemu kapitanowi artylerii wojsk polskich z r. 1830/31*, Kraków [1881] k. 18.

5. Klepsydra zawiadamiająca o nabożeństwie żałobnym „za dusze ś.p. Rodaków poległych w boiu o Niepodległość Oyczyzny naszey" b.d. k. 19.

Ponadto fragment wspomnień Stanisława Moniuszki z 1854 r. k. 20–23, kopia nieustaloną ręką.

Na k. 18, 18v pieczątki „Gwalbert Pawlikowski".
Dawna sygnatura AP 487.
Akc. 344/04.

11808 III. *Pol., franc., niem. 1831–1909. 44,5×29 cm i mniej. K. 66, w tym 1 niezapis. Opr. pap. i luźne karty.*

Miscellanea dotyczące emigracji paryskiej.

I. Rękopisy.

1. „List hrabiego Oskara de Horn do króla Wiktora Emmanuela z powodu wojny między Francyą i Prusami wysłany z Zurichu dnia 23 października 1870 r." k. 1–2, odpis nieustaloną ręką.

2. Mowa Julesa Favre'a w obronie [Felice] Orsiniego b.d. k. 3–4, rękopis nieustaloną ręką.

3. List S[tefana?] Cieleckiego do NN b.d. k. 5–6.

4. „List Zygmunta Krasińskiego do Andrzeja Zamojskiego pisany w roku 1856 po wojnie krymskiej" k. 7, kopia maszynowa.

5. „Bracia Polacy, Rusini i Litwini!" b.d. k. 8–9, odezwa w związku z obchodami rocznicy zawarcia Unii horodelskiej, rękopis powielany.

II. Druki.

1. *Die Polen und die Polinnen der Revolution vom 29. November 1830...*, Stuttgart 1832 k. 10, zapowiedź wydawnicza opracowania Józefa Straszewskiego.

2. *Méthode Polonaise. Inventée par M. A[ntoni] Jaźwiński [...] Application a la chronologie et à l'histoire*, Paryż [1834] k. 11, druk reklamowy.

3. *La Pologne*, Paryż 1835 k. 12–13, druk reklamowy.

4. *J[uliana] U[rsyna] Niemcewicza list do Karola Kniaziewicza*, Paryż 1835 k. 14–27, opr. pap, na okładce k. 14 odręcznie nazwisko Smoleński.

5. *Odezwa z Polski pod panowaniem rossyjskiem będącej do Zgromadzenia Narodowego Niemieckiego we Frankfurcie* 1848 k. 28–29.

6. Emilian Wyhowski, *Prospekt na dzieło pod tytułem „Podróż na Wschodzie"*, Bruksela 1856 k. 30.

7. *Szkoła Polska na Batignolles*, Paryż 1858 k. 31–36. Przy tym na k. 37–38 zestawienie preliminarza finansowego szkoły, na k. 38 dopiski ręką Aleksandra Burby.

8. *Distribution solennelle des prix. Année scolaire 1860–1861. Discours de M. Duruy et de M. Bohdan Zaleski*, Paryż 1861 k. 39–54.

9. Druk informujący o nabożeństwie żałobnym za duszę ś.p. Joachima Lelewela w rocznicę jego zgonu 1862 k. 55, na k. 55v litografia przedstawiająca J. Lelewela.

10. A[leksandr Michajłowicz] Korobow (Koroboff), *A Sa Majesté l'Empereur de Russie Alexandre II* 1876 k. 56–57 oraz *Do Magistratu miasta Warszawy* 1881 k. 58–59, listy otwarte.

11. List otwarty duchownych obrządku unickiego z Chełmszczyzny, Lwów 1876 k. 60–61, na k. 61v notatki nieustaloną ręką.

12. *Poselstwo do Narodu ostatnich żołnierzy powstania listopadowego w półwiekową jego rocznicę*, Bruksela 1880 k. 62–65.

13. Lach, *Uroczystość w Szkole Batignollskiej w Paryżu* k. 66, „Świat" R. IV: 1909, nr 35, wycinek prasowy.

Notatki M. Pawlikowskiego.
Uszkodzona k. 6.
Dawna sygnatura AP 172.
Akc. 348/04.

11809 IV. *Pol. i rjęz. 1848–1849. 44×27,5 cm i mniej. K. 21, w tym 2 niezapis.*

Rękopisy różne i fragmenty dotyczące wypadków roku 1848.

1. Fragment pamiętnika Gwalberta Pawlikowskiego 1848 k. 1–4, pismo G. Pawlikowskiego i nieustalonej ręki.

2. Utwór b.tyt., inc.: „Tnijmy żwawo podkówkami..." 1848 k. 5.

3. Odpis z cyrkularza z dn. 2 września 1848 r. dotyczący regulacji nadanych serwitutów k. 6.

4. Odpis tekstu kapitulacji Lwowa z dn. 9 listopada 1848 r. k. 7–8.
5. Instrukcja koła wyborczego krakowskiego z dn. 29 listopada 1848 r. dotycząca wyboru deputowanych k. 9.
6. Artykuł [?] w „Il Costituzionale" 1849, nr 47 k. 10–13, odpis nieustaloną ręką, na k. 12v dopisek Gwalberta Pawlikowskiego.
7. Tytus Dzieduszycki, „Z Wiednia 7. października o 1 godzinie z połud[nia]" b.d. k. 14, kopia nieustaloną ręką.
8. Wiersze: „Modlitwa, którą każdy prawy Obywatel Polski [...] pilnie odmawia w tym czasie przesilenia krytycznego" b.d. k. 15–16, „Krakowiak" b.d. k. 16v.
9. Zaproszenie na „bal sławiański" przesłane na ręce Gwalberta Pawlikowskiego 1848 k. 17–18, rękopis powielany z odręcznymi dopiskami.
10. *Okolnik do rowienniczej Emigracyi z 1848 r.* k. 19, rękopis powielany.
11. Notatki różnymi rękami na temat bieżących wydarzeń 1849 k. 20–21, rękopis powielany.

Notatki M. Pawlikowskiego. Na k. 19v dopisek nieustaloną ręką.
Uszkodzone k. 7–8, 10–14, 20–21.
Dawna sygnatura AP 174.
Akc. 345/04.

11810 III. *Pol., niem. 1848. 44,5×29 cm i mniej. K. 117, w tym 3 niezapis. Opr. tekt. i luźne karty.*

Druki ulotne i odezwy z czasów powstania roku 1848.

I. Druki ulotne i odezwy o charakterze politycznym (17) k. 1–56, w tym m.in.:
1. [Franz] Hermannsthal, *An den Kaiser Ferdinand I. von Oesterreich*, Wiedeń 1848 k. 1.
2. *Położenie obecne. Głos z emigracji*, Kraków 1848 k. 6–13.
3. *Zawiadomienie* [od] *zawiązanego komitetu Dam we Lwowie ku* [w]*sparciu więźniów i młodzieży akademickiej, o składzie komitetu i zasadach wedle których działania swe rozpoczyna* [Lwów] 1848 k. 14.
4. *Das Krakauer National – Comite an die Völker Europa's*, Breslau [1848] k. 15–16.
5. G[walbert] P[awlikowski], *Powody i cele Stowarzyszenia Ziemiańskiego zawiązanego dnia 3. maja 1848*, [Lwów 1848] k. 17–20, przy tym *Ustawy stowarzyszenia ziemiańskiego z dnia 3go maja 1848* k. 21–31, rękopis powielany, na k. 30 druk.
6. *Do Najjaśniejszego Mikołaja I cesarza Wszech Rossyi króla polskiego*, Kraków 1848 k. 32–39.
7. *Odezwa do Braci Izraelitów*, Lwów 1848 k. 40–42.
8. Piotr Trzciński, *List otwarty do pana Józefa Dzierzkowskiego*, Żyrawa 1848 k. 45.

9. Antydatowany patent cesarza Ferdynanda I z dn. 17 kwietnia 1848 r. znoszący pańszczyznę w zrewolucjonizowanej Galicji k. 48–51.

10. Elżbieta Felzenberg, *Do szanownej Rady narodowej polskiej w Brzeżanach* b.d. k. 54.

11. *Podanie Polaków z Galicyi i Krakowskiego u stóp tronu Jego Cesarskiej Mości złożone*, [Lwów 1848] k. 52–53.

II. Druki ulotne o charakterze literackim (33) k. 57–117, w tym m.in.:

1. Leo Volländer-Riesberg, *Den Manen Theophil Wiśniowski's am Jahrestag seines Todes* [1848] k. 57–58.

2. *Dom więźni stanów*, Lwów 1848 k. 73–74.

3. F[eliks] B[oznań]ski, *Wszystko z Bożej woli!* 1848 k. 75–76.

4. Henryk Schmitt, *Sonety przez* [...] *lwowianina więźnia stanu z Spilbergu uwolnionego, w swem i towarzyszów imieniu, dla podziękowania rodakom za serdeczne przyjęcie*, [Lwów 1848] k. 79–80.

5. [Aleksander Ładnowski], *Wiersze A. Ładnowskiego*, Kraków 1[8]48 k. 81–84.

6. Grzegorz Rozumiłowski, *Przyobiecane bombardowanie Lwowa!?* k. 85–86; *Gwałtu powiedźcie będzie Polska czy nie?* k. 87–88; *Przekleństwo szpiegom jako zdrajcom Ojczyzny!* Lwów 1848 k. 89–90.

7. M.W. Głoskowski, *Śpiew legii Akademików lwowskich*, [Lwów] 1848 k. 95–96.

8. Wincenty Smagłowski, *Rodowód i pojęcie świętego tego każdemu Polakowi wyrazu Ojczyzna*, Lwów 1848 k. 97–100.

9. Jakób Felsztyński, *Konstytucja wymaga ruchu* k. 101–102; *Zorza północna!* k. 103; *Biurokrata* b.d. k. 104.

10. Franciszek Waligórski, *Pieśń poświęcona Wygnańcom Polskim* b.d. k. 105–108.

11. [Władysław Ludwik Anczyc], *Emisariusz* [o Edwardzie Dębowskim] b.d. k. 116–117.

Liczne notatki M. Pawlikowskiego. Na k. 52–53 dopiski Teresy Wentz oraz nieustalonych rąk na k. 51v i 53v.
Uszkodzone k. 14, 66.
Na k. 92v pieczątka „Gwalbert Pawlikowski".
Dawna sygnatura AP 174.
Akc. 346/04.

11811 III. *Pol., niem. 1848–1925. 25×20,5 cm i mniej. T. 1–9; t. 1: k. I, 13 (s. 1–26); t. 2: k. 48 (s. 1–96); t. 3: k. 12 (s. 1–24); t. 4: k. 14 (s. 1–28); t. 5: k. 50 (s. 1–100); t. 6: k. II, 30 (s. 1–60) w tym 2 niezapis.; t. 7: k. 8 (s. 1–16); t. 8: k. 48 (s. I–XII, 1–84); t. 9: k. 18 (s. 1–36); wycinek prasowy: k. 5 (s. 195–204). Opr. i poszyty.*

Druki polityczne i literackie z lat 1848–1849.

T. 1: *Zdanie sprawy Komitetu Narodowego Krakowskiego z wypadków ostatnich w dniu 25 i 26 kwietnia w Krakowie zaszłych*, Wrocław 1848 s. 1–26.

Na. k. I pieczątka „Mieczysław Darowski".

T. 2: F[eliks] B[oznański], *Ostatnie marzenia starego huzara*, Lwów 1848 s. 1–96.

Na okładce nieustaloną ręką „Feliks Boznański".
Opr. pap.
Na s. 93, 95 pieczątki „Gwalbert Pawlikowski".

T. 3: Józef Jasiński, *Myśli łączące się z pytaniem wynagrodzenia za zniesione w kraju naszym powinności ludu wiejskiego*, Wiedeń 1848 s. 1–24.

Na s. 2, 23 pieczątki „Gwalbert Pawlikowski".

T. 4: Włościanin z nad Wisły [Walerian Kalinka], *Jaką była dawniej Polska*, Kraków 1848 s. 1–28.

Na s. 1 nieustaloną ręką „Waleryan Kalinka".

T. 5: Zygmunt Grochowalski, *Kilka piosnek z po za krat Lwowa i Szpilbergu*, Lwów 1848 s. 1–100.

Opr. pap.
Na s. 2, 79, 81, 97, 100 pieczątki „Gwalbert Pawlikowski".

T. 6: „Orzeł Biały" 1848, nr 1–15 s. 1–60.

Opr. płpłt.

T. 7: [Leon Rzewuski], *O dążnościach reorganizacyjnych w społeczeństwie*, Kraków 1849 s. 1–16.

T. 8: Ojczyźniak Podolanin [Stefan Starowiejski], *Obraz Towarzystwa Demokratycznego Polskiego i jego centralizacyi*, Kraków 1849 s. I–XII, 1–84.

Opr. pap.

T. 9: Hilary Meciszewski, *Offenes Sendschreiben* [...] *an die Redaktion der „Presse"*, Wiedeń 1849 s. 1–36.

Ponadto:

Kazimierz Konarski, *Echa rewolucji 1846 roku w Kongresówce* „Przegląd Warszawski" 1925, nr 51 s. 195–204, wycinek prasowy.

Dawna sygnatura AP 174.
Akc. 347/04.

11812 III. *Pol. XX w. 30×21 cm i mniej. K. 8.*

Fragment papierów rodziny Szumanów z okresu powstania styczniowego.

Współczesne odpisy maszynowe niezachowanych dokumentów.

1. Poświadczenie z 1861 r. Maurycego Szumana dla syna Norberta odnośnie narodowości polskiej Szumanów b.d. k. 1–3.

2. List [Apolonii] z Szumanów Mateckiej do męża Teofila z 1863 r. k. 4–6, odpis Stefana Szumana 1924, z jego objaśnieniem do listu.

Przy tym na k. 7–8 list Stefanostwa Szumanów do Michała Pawlikowskiego b.d. z podziękowaniem za przyjęcie odpisów do Archiwum Pawlikowskich.

Dawna sygnatura AP 127.
Akc. 250/04.

11813 III. *Pol. XX w. 51×35 cm i mniej. K. I, 62.*

Fotokopie zbioru listów Mariana Langiewicza oraz dokumentów powstańczych i innych materiałów z okresu powstania styczniowego.

I. Listy gen. Mariana Langiewicza z więzienia w twierdzy Josephstadt do następujących:
[Dobrzański Łukasz] rtm. 1863 (3) k. 46–47, 50–51, 53–56. — Tymczasowy Rząd Narodowy 1863 k. 48–49. — Listy do nieustalonych osób 1863 (4) k. 27–30, 33–42.

II. Dokumenty z czasów powstania styczniowego wystawione przez gen. Mariana Langiewicza.

1. Rozkaz dzienny Naczelnika Wojskowego Województwa Sandomierskiego i Krakowskiego z dn. 5 marca 1863 r. skierowany do rtm. [Łukasza] Dobrzańskiego k. 7–9.

2. Dokument z dn. 12 marca 1863 r. powołujący Rząd Narodowy Cywilny i określający jego organizację k. 10–11.

3. Odezwa informująca o objęciu przez gen. Langiewicza władzy dyktatorskiej wydana dn. 10 marca 1863 r. w Kwaterze Głównej w Goszczy k. 12–15.

4. Odezwa Naczelnika Wojskowego Województwa Sandomierskiego i Krakowskiego do obywateli zaboru austriackiego wydana dn. 3 marca 1863 r. w Pieskowej Skale k. 16.

5. Kwit potwierdzający odbiór pieniędzy od Zygmunta Brockhuzena [?] k. 23.

6. Upoważnienie rtm. Łukasza Dobrzańskiego do zbierania dobrowolnych składek i zaciągania pożyczek na rzecz powstania k. 24.

III. Różne materiały z czasów powstania styczniowego, w tym m.in.:

1. Odezwa Stefana Bobrowskiego jako Komisarza Nadzwyczajnego Tymczasowego Rządu Narodowego z dn. 21 marca 1863 r. informująca o upadku dyktatury gen. Langiewicza k. 17.

2. Potwierdzenie odbioru upoważnień od gen. Langiewicza podpisane przez Władysława Siemieńskiego 1863 k. 26.

3. *Cieniom Izajasza Kryńskiego, poległego pod Miechowem w dniu 17 lutego 1863 r.* k. 6, fotokopia druku.

4. Listy różnych autorów do różnych osób:

Dobrzański Ł[ukasz, ojciec?] do syna rtm. Łukasza Dobrzańskiego 1863 k. 43–44. — Grabowski A[dam] do Zygmunta Sumińskiego b.d. k. 31–32. — Plater Władysław do rtm. Łukasza Dobrzańskiego 1863 k. 57–58. — NN do Łukasza [Dobrzańskiego?] b.d. k. 52, list bez zakończenia.

Ponadto materiały dotyczące ks. Józefa Jarzębowskiego:

1. Józef Jarzębowski, *Litania do zmęczonego Jezusa*, Londyn b.d. k. 59, druk.
2. *Ojciec Józef Jarzębowski nie żyje* [1964] k. 60, wycinek z nieustalonej gazety.
3. Józef Płoski, *Ś.P. ojciec J. Jarzębowski* k. 61v oraz Paweł Hęciak, *Ostatnia droga o. Jarzębowskiego* k. 61v, 62v, w obrębie „Myśli Polskiej" 1964, nr 18 k. 61–62.

Na k. I koperta z notatkami M. Pawlikowskiego.
Zachowano kolejność dokumentów wg dawnej numeracji 1–28.
Fotokopie dokumentów wykonane zostały dla M. Pawlikowskiego z oryginałów udostępnionych przez ks. Józefa Jarzębowskiego z Fawley Court w Anglii.
Dawne sygnatury AP 126, AP 175.
Akc. 349/04, 372/04.

11814 III. *Pol. 1863–1908. 28,5×31,5 cm i mniej. K. 3.*

Materiały dotyczące powstania styczniowego.

1. List NN z obozu powstańczego do NN Piotra, 29 czerwca 1863 k. 1.
2. *Do mieszkańców miasta Lwowa* 1863 k. 2, druk.
3. J[an] Stella-Sawicki, *Stan oblężenia w Galicyi w 1864 r. przez naocznego świadka* k. 3, „Słowo Polskie" 1908, nr 23, wycinek prasowy.

Dawne sygnatury AP 175, AP 602.
Akc. 349/04, 350/04.

11815 IV. *Pol. 1896–1909. 34×23,5 cm i mniej. K. I, 133, w tym 15 niezapis. Opr. pl. i luźne karty.*

Fragment papierów Jana Bartków Obrochty związanych z budową „Domu pod Jedlami" w Zakopanem.

1. Notes 1896–1909 k. 1–110, w tym na k. 1–46 dzienne zapiski odnośnie płac pracowników budowlanych, prowadzone przez J. Obrochtę, głównego „budorza" domu, na k. 47–110 rachunki z prac wykończeniowych, późniejszych napraw, wysokość czynszu itp.
2. Rachunki i kwity 1907–1909 i b.d. (11) k. 111–121, na k. 122–123 podsumowania płatności b.d., na k. 124–129 przekazy pocztowe.

Ponadto: na k. 130–131 pisma starosty nowotarskiego 1907–1908 (2), na k. 132 kartka pocztowa Władysława Markiewicza do J. Obrochty 1909, na k. 133 druk Towarzystwa Wzajemnych Ubezpieczeń w Krakowie 1906.

Notes zniszczony, oprawny w ciemnozielone płótno, część wpisów ołówkowych zatarta.
Na k. I uwaga Witolda Paryskiego: „dar od: mgr Wojciech Obrochta", „notes jego dziadka (Jan Obrochta Bartuś) [...] 1986".
Dawna sygnatura AP 644.
Akc. 585/04.

11816 III. *Pol. 1967. 29×21 cm. K. 53. Opr. tekt.*

„Historia Morskiego Oka – słynny proces graniczny z Węgrami i księciem Hohenlohem o własność. Obrona górala J[ana] Burego z Białki [1890 r.]"

Maszynowy odpis rękopisu autorstwa Jana Burego pod tym samym tytułem, wykonany przez Józefa Zubka 1967 k. 1–53.

Na k. 1 i 53 uwagi Józefa Zubka, jego pieczątka i podpis.
Praca niepublikowana. W oparciu o tę relację (bez merytorycznej krytyki tekstu, pozostającego wielokrotnie w sprzeczności z faktami historycznymi) zob. Z. Lubertowicz, *Jak to polscy górale walczyli o Morskie Oko.* „Polska Zachodnia" R. XII:1937, nr 274 i Z. Lubertowicz, *Walka polskich górali o Morskie Oko. Rzeczywista opowieść tatrzańska na podstawie pamiętników ś.p. Jana Burego.* Kraków 1988.
Dawna sygnatura AP 69.
Akc. 352/04.

11817 IV. *Pol. 1914–1915, 1969. 34,5×23 cm i mniej. K. V, 158 (s. 1–314, 290a–b), w tym 10 niezapis. Zeszyt i luźne karty.*

Archiwum Naczelnego Komitetu Narodowego. Komitet Miejscowy w Zakopanem (Narodowy Komitet Zakopiański).

T. 1: Materiały z działalności Oddziału NKN w Zakopanem z lat 1914–1915.

I. Protokoły i sprawozdania, rękopisy.

1. Protokoły posiedzeń Komitetu Narodowego w Zakopanem 24.08–23.11 1914 s. 1–98, podpis.: W[incenty] Regiec, Jan Dworski, [Stefan Piotr?] Rudzki.

Zeszyt, opr. pap.

2. Protokoły posiedzeń Naczelnego Komitetu Zakopiańskiego 9.01.–27.05.1915 i b.d. (21) s. 117–130, 137–176, 179–184, 189–204, 209–216, 221–238, 253–256, 259–274, 285–288, 293–298, 303–310, podpis.: Wojciech Roj, Jan Rostafiński, Edmund Brzeziński, Zygmunt Marynowski. W tym na s. 203–204 notatka ręką

i z podpisem Kazimierza [Przerwy] Tetmajera, na s. 209–216, 221–224 protokoły bez początku.

Przy tym na s. 185–188, 205–208, 257–258, 283–284 zaproszenia na posiedzenia Komitetu, podpis. Edmund Brzeziński, W[incenty] Regiec.

3. Sprawozdanie Sekcji Pracy Umysłowej NKZ 1915 (2) s. 241–244, 313–314, podpis. Kazimierz [Przerwa] Tetmajer.

4. „Sprawozdanie Zakopiańskiej Intendentury Legionów Polskich [...] 3. sierpnia 1914 – 3. maja 1915 do rozpatrzenia Komisji Rewizyjnej" s. 245–252.

5. Sprawozdanie Sekcji Skarbowej na posiedzeniu [NKZ] 1915 (2) s. 275–282, 299–302, podpis. Marian Kowarz.

6. „Sprawozdanie Oddziału Wojskowego na posiedzeniu ZKN dnia 6.V.1915" s. 289–290, 290a–b, podpis. Kazimierz Dłuski.

7. „Sprawozdanie sekcji ewidencyjno-prawniczej NKZ na posiedzeniu z dnia 27 maja 1915" s. 311–312, podpis. Zygmunt Marynowski.

Ponadto: Sprawozdanie Sekretariatu Generalnego NKN. Dział „E" b.d. s. 99–112, Dział „F" b.d. s. 113–116, maszynopis.

II. Fragment korespondencji Prezydium NKZ.

1. Listy następujących:

Departament Organizacyjny NKN, Oświęcim 1915 s. 131–136, w tym na s. 133–136 załączona Odezwa do Powiatowych Komitetów Narodowych. — „Liga Kobiet" w Zakopanem 1915 s. 217–220, podpis.: Kazim[iera] Żuławska, [Stefania] Tatarówna.

2. Bruliony listów Prezydium NKZ do następujących:

Intendentura Legionów Polskich 1915 s. 177. — Kolonia dla dzieci Legionistów Polskich w Zakopanem b.d. (2) s. 177–178. — Szymborski Wincenty b.d. s. 178.

Ponadto: na s. 291–292 notatka rękopiśmienna nt posiedzeń nadzwyczajnych [NKZ] b.d. oraz na s. 239–240 fragment przemówienia [?] nt idei Legionów Polskich b.d., rękopis ręką [Jana Rostafińskiego].

Zachowano kolejność dokumentów wg dawnej numeracji 1–43.
Na k. II pieczątka „Archiwum Pawlikowskich".
Dawna sygnatura AP 316.
Akc. 365/03.

11818 IV. *Pol. 1914–1916. 34×23,5 cm i mniej. K. 102 (s. 315–518), w tym 10 niezapis.*

Archiwum Naczelnego Komitetu Narodowego. Komitet Miejscowy w Zakopanem (Narodowy Komitet Zakopiański).

T. 2: Materiały z działalności Oddziału NKN w Zakopanem z lat 1915–1916.

I. Protokoły i sprawozdania, rękopisy.

1. Protokoły posiedzeń Naczelnego Komitetu Zakopiańskiego 4.06.–2.03.1916 i b.d. (19) s. 317–320, 323–326, 335–338, 347–350, 357–364, 385–392, 401–412, 425–432, 437–438, 441–446, 451–454, 461–464, 467–478, 495–514, podpis.: Edmund Brzeziński, Zygmunt Marynowski, Jan Rostafiński, W[incenty] Regiec, protokoły na s. 503–506, 511–514 ręką Stefana Żeromskiego i z jego podpisem, protokół na s. 323–326 bez początku. Przy tym na s. 315–316, 327–328 zaproszenia na posiedzenia Komitetu, podpis. Edmund Brzeziński.

2. Protokoły Komisji rewizyjnej, wybranej na posiedzeniu NKZ 1915 (2) s. 331–334, 345–346, podpis. Zygmunt Marynowski, B[ohdan?] Dyakowski, Edmund Brzeziński.

3. Protokoły z nadzwyczajnych posiedzeń Naczelnego Komitetu Zakopiańskiego 1915 (3) s. 373–376, 435–436, 465–466.

4. Sprawozdanie Sekcji Skarbowej na posiedzeniu NKZ 1915 (2) s. 321–322, 341–344, podpis. Marian Kowarz.

5. „Sprawozdanie Oddz[iału] Wojskowego na posiedz[eniu] ZKN 10. VI. 1915" s. 339–340, podpis. K[azimierz] Dłuski.

6. „Sprawozdanie ze Szpitala Legionów [Polskich] na dzisiejszym [15.07.1915] posiedzeniu Z.K.N." s. 413–414, podpis. K[azimierz] Dłuski.

7. Sprawozdania kasowe [NKZ] 1915 (2) s. 433–434, 459–460, podpis. Jan Skotnicki.

II. Fragment korespondencji Prezydium NKZ.

1. Listy następujących:

Dłuska Bronisława 1915 i b.d. (2) s. 447–450, na s. 449–450 bilet wizytowy. — Ognisko Dziecięce Sekcyi Opieki nad rodzinami Legionistów NKN 1915 s. 365–368, podpis. M[aria] G[ertruda] Paszkowska. — Paszkowska Maria Gertruda 1915 s. 369–372.

2. Listy Prezydium NKZ do następujących:

Departament Organizacyjny NKN w Oświęcimiu b.d. s. 356. — Kaszelewski Kazimierz 1915 s. 355. — Prezydium Naczelnego Komitetu Narodowego, [Wiedeń] 1915 s. 397–400. — List zbiorowy b.d. s. 355, podpis. Karol Łepkowski, Andrzej Strug. — NN 1915 s. 351–354, list ręką Kazimierza [Przerwy] Tetmajera.

III. Dokumenty różne NKN dotyczące kwestii Legionów.

1. „Naczelny Komitet Narodowy do Rządu Monarchii Austryacko-Węgierskiej" b.d. s. 393–396. Pismo informujące o decyzji utworzenia Legionów Polskich, maszynopis powielany.

2. „Streszczenie sprawozdania... «Ogniska dziecięcego sekcyi opieki nad rodzinami Legionistów NKN» od 12. XI [1]914 do 15. V [1]915" s. 329–330, rękopis.

3. „Regulamin «Ogniska dla dzieci legionistów w Zakopanem»" b.d. s. 415–418, rękopis. Przy tym: na s. 419–420 notatka „Brakuje w regulaminie", na s. 421–422 skład osobowy Komitetu.

4. „Interpelacya Maryana Kowarza" w sprawie publicznych wystąpień przeciw działalności NKN i Legionom Polskim b.d. s. 423–424, rękopis.

5. *Odezwa* Naczelnego Komitetu Narodowego wydana 6 sierpnia 1915 r. w Krakowie s. 439–440, druk.

IV. Dokumenty różne NKN dotyczące funkcjonowania komitetów powiatowych.

1. „Sprawozdanie ze zjazdu P.K.N. odbytego w Krakowie d. 21.VI.1915 r." s. 377–384, rękopis ręką Edmunda Brzezińskiego z jego podpisem.

2. „Program szczegółowy działalności Powiatowych Komitetów Narodowych" b.d. s. 479–486, maszynopis powielany.

3. „Regulamin organizacyi powiatowych sekcyi zachodniej Naczelnego Komitetu Narodowego" b.d. s. 487–494, maszynopis powielany.

4. *Raport Komitetu miejscowego (męża zaufania) N.K.N.* s. 517–518, drukowany formularz.

Ponadto: *Odezwa Komitetu* zapowiadająca utworzenie polskiego archiwum i muzeum wojny światowej b.d. s. 515–516, druk oraz wycinek prasowy z „Gazety Podhalańskiej" nr 32 [1915] s. 455–458.

Zachowano kolejność dokumentów wg dawnej numeracji 44–95.
Dawna sygnatura AP 317.
Akc. 366/03.

11819 IV. *Pol., niem. 1914–1916. 34×24 cm i mniej. K. 112 (s. 1–222, 26a–b), w tym 2 niezapis.*

Archiwum Naczelnego Komitetu Narodowego. Komitet Miejscowy w Zakopanem (Narodowy Komitet Zakopiański).

T. 3: Materiały z działalności Oddziału NKN w Zakopanem z lat 1914–1916.

I. Korespondencja i bruliony listów NKN w Zakopanem, w tym korespondencja z różnymi komórkami NKN (głównie pisma z Departamentu Organizacji) z lat 1914–1916.

1. Korespondencja NKZ. Listy następujących: Departament Organizacyjny Naczelnego Komitetu Narodowego, Sekcja Zachodnia (Krakowska), Kraków 1914–1916 i b.d. (12) s. 1–4, 45–46, 79–80, 83–84, 97–112, na s. 105–106, telegram. — Departament Organizacyjny Naczelnego Komitetu Narodowego w Oświęcimiu 1915 (5) s. 5–6, 17–18, 29–36. — Departament Organizacyjny. Składnica Wydawnictw NKN, Oświęcim 1915 s. 39–40, podpis. A[ndrzej] Bielas. — Departament Wojskowy Naczelnego Komitetu Narodowego, Piotrków 1915 s. 95–96, list na ręce Skotnickiego. — Główna Składnica Wydawnictw NKN, Kraków 1915 s. 47–48, podpis. [Andrzej] Bielas. — Komitet Polskiego Archiwum Wojennego, Wiedeń 1915 s. 23–26, podpis.: Wł[adysław] Semkowicz, J[an] Bystroń. Przy tym na s. 26a–26b *Odezwa Komitetu Polskiego Archiwum Wojennego* [1915], druk. — Liga Kobiet w Zakopanem 1915 s. 71–74, podpis.: H[elena] Brzezińska, Stefania Tatarówna. — Naczelny

Komitet Narodowy [Kraków] 1915 s. 19–20. — Naczelny Komitet Opieki nad byłymi Legionistami oraz wdowami i sierotami po poległych Legionistach, Wiedeń 1915 s. 7–8, podpis. Ernest Habicht. — Sekretarz Naczelnego Komitetu Narodowego 1915 s. 43–44, podpis. L[eon] Wasilewski. — Tetmajer Kazimierz [Przerwa] 1915 (2) s. 75–78, 89–92. — Zwierzchność Gminy Zakopane 1915 s. 57–58, podpis. [Wincenty] Regiec.

Ponadto listy różnych autorów do różnych osób:
Paluch Michał do Naczelnego Komitetu Narodowego, Kraków 1915 s. 87–88. — Prezes Naczelnego Komitetu Narodowego do NN 1915 s. 67–70, podpis. [Władysław Leopold] Jaworski. — Towarzystwa Domu Zdrowia uczącej się młodzieży polskiej „Pomoc Bratnia" w Zakopanem do Naczelnego Komitetu Opieki nad byłymi Legionistami [oraz wdowami i sierotami po poległych Legionistach] w Wiedniu 1915 s. 9–10.

2. Bruliony, konspekty i kopie listów Naczelnego Komitetu Narodowego w Zakopanem do następujących:
Departament Organizacyjny NKN w Krakowie b.d. (2) s. 37, 55–56. — Departament Organizacyjny Naczelnego Komitetu Narodowego w Oświęcimiu 1915 (4) s. 11–12, 16, 21–22, 27–28. — Durski b.d. s. 37. — Ekspozytura Departamentu Wojskowego NKN w Oświęcimiu 1915 s. 59. — Naczelny Komitet Narodowy w Wiedniu 1915 s. 13–14. — Piłsudski Józef b.d. s. 37. — Prezydium Naczelnego Komitetu Narodowego w Krakowie 1915 (3) s. 49–50, 59, 61–62. — Wojciechowski 1915 s. 53–54. — Zwierzchność Gminy Zakopane 1915 s. 51–52. — NN 1915 s. 81–82, podpis. Wincenty Regiec.

II. Dokumenty różne NKN, druki.

1. *Odezwa* NKN informująca o obchodach rocznicy utworzenia Komitetu 1915 s. 63–64.

2. *Rodacy!* – odezwa NKN w związku ze zbliżającą się rocznicą powstania styczniowego [1915] s. 93–94.

3. „Instrukcya dla Komitetów miejscowych" wydana przez Departament Organizacyjny Naczelnego Komitetu Narodowego [1915] s. 65–66.

4. „Raport Komitetu miejscowego (męża zaufania) N.K.N." 1915 s. 85–86, formularz.

5. Odezwa Departamentu Organizacyjnego NKN do „Gminy miasta..." b.d. s. 41–42, formularz.

III. Odpisy i kopie maszynowe dokumentów Kancelarii Prezydialnej Departamentu Wojskowego NKN 1916 i b.d. s. 113–222, w tym m.in.:
List Czesława Knichowieckiego do Szefa Departamentu Wojskowego NKN 1916 s. 119–120. — Raporty za rok 1916 z: Dąbrowy s. 121–122; Wierzbnika s. 125–128, 167–178; Zamościa s. 129–130; Pińczowa i Buska s. 165–166. — Poświad-

czenie zwolnienia wachmistrza Ludwika Naimskiego z obowiązków pełnionych w Departamencie Wojskowym NKN 1916 s. 131–132. — „Sprawozdanie z Konferencyi w sprawie obchodu rocznicy wyruszenia w pole II. brygady Legionów Polskich" 1916 s. 145–148.

Zachowano kolejność dokumentów wg dawnej numeracji 1–79.
Dawna sygnatura AP 317.
Akc. 367/ 03.

11820 IV. *Pol. 1914–1916. 42×34 cm i mniej. K. II, 88, w tym 7 niezapis.*

Archiwum Naczelnego Komitetu Narodowego. Komitet Miejscowy w Zakopanem (Narodowy Komitet Zakopiański).

T. 4: Dokumenty i korespondencja Oddziału Skarbowego NKN w Zakopanem.

I. Dokumenty Oddziału Skarbowego NKN w Zakopanem 1914–1916 i b.d., w tym m.in.:

1. Kwity za złożone kosztowności i inne przedmioty wartościowe na NKZ 1914 (13) k. 1–15, podpis. m.in. Anna Rosińska.

2. „Wykaz kosztowności oddanych w Urzędzie na Legiony Polskie" 1914 k. 18–19, podpis. ks. [Kazimierz] Kaszelewski.

3. „Wykaz puszek Biura skarbowego Miejscowego Komitetu Narodowego w Zakopanem do zbierania drobnych ofiar na rzecz polskiego W. Skarbu narodowego" 1914 k. 20–21, podpis.: ks. [Kazimierz] Kaszelewski, W[incenty] Regiec.

4. „Lista składek na rzecz Legionów Polskich N.K.N. od [...]" 1914 k. 22.

5. Dowody wpłat do Kasy Gminnej w Zakopanem 1914 (16) k. 23v–24, naklejone kwity.

6. Spis zawartości skrzynki drewnianej przekazanej przez Wincentego Regieca przy likwidacji NKN w Zakopanem 1914 k. 25–26, podpis.: ks. [Kazimierz] Kaszelewski, W[incenty] Regiec, E[dmund] Brzeziński, Jan Dworski, Maria Wojnarowa, Irena Sadowska, na k. 26 adnotacja Mariana Kowarza.

7. *Sprawozdanie intendentury zakopiańskiej Legionów Polskich* 1915 k. 27–30, druk.

8. Odezwa NKZ nawołująca do datków na rzecz Legionów Polskich 1915 k. 31–32, brulion ręką M. Kowarza.

9. Zestawienia rozchodów i przychodów NKZ za okres 17.08.1914–12.06.1915 k. 33–38.

10. „Zestawienie rachunków za wydawnictwa N.K.N. sporządzone 31. lipca 1915 r." k. 40.

11. Program szczegółowy posiedzenia NKZ b.d. k. 47–49, przy tym na k. 50–51 „Regulamin dla «Ligi Pań wzgl. kobiet»", kopia maszynowa.

12. Zestawienie rachunkowe Sekcyi Samarytańskiej Komitetu Wojskowości Polskiej w Zakopanem b.d. k. 52–53, przy tym na k. 55v drukowana odezwa Wiedeńskiej Delegacyi „Samarytanina".

II. Korespondencja Oddziału Skarbowego Komitetu Narodowego w Zakopanem z lat 1914–1916. Listy następujących:
Dyakowski [Bohdan] 1915 k. 59–64, na k. 61–64 załączniki wydatków administracyjnych Komitetu Narodowego w Zakopanem za okres 17 VIII 1914 – 12 VI 1915. — Naczelny Komitet Narodowy, Wiedeń 1915 k. 65–66, podpis.: [Władysław Leopold] Jaworski, Tadeusz Starzewski. — Naczelny Komitet Narodowy – Departament Skarbowy, Kraków (8) 1914–1916 k. 67–84, podpis. Tadeusz Starzewski, w tym na k. 68–71 załączony „Wykaz kosztowności zebranych przez Komitet Miejscowy w Zakopanem przesłanych nam przez profesora Strońskiego", na k. 80–82 okólniki NKN, na k. 83 koperta. — c. k. Starostwo w Nowym Targu 1915 k. 85–86.

Ponadto listy różnych autorów do różnych osób:
„KILIM" – Zakopane, Stow[arzyszenie] Zak[opiańskie] z Ogr[aniczoną] Por[ęką], podpis. [Antonina?] Uziemblina do księdza [Kazimierza] Kaszelewskiego 1914 k. 87, na k. 87v ręką Jana Skotnickiego potwierdzenie odbioru i jego podpis. — c. k. Starostwo w Nowym Targu do Komitetu urządzającego Obchód ku uczczeniu Konstytucji 3. Maja w Zakopanem 1916 k. 88.

Fragmenty dawnej numeracji dokumentów.
Dawna sygnatura AP 317.
Akc. 368/03.

11821 IV. *Pol. 1914–1917. 34×30 cm i mniej. K. 136, w tym 5 niezapis.*

Archiwum Naczelnego Komitetu Narodowego. Komitet Miejscowy w Zakopanem (Narodowy Komitet Zakopiański).

T. 5: Allegaty rachunkowe następujących:

1. Oddział Skarbowy Komitetu Narodowego w Zakopanem 1914–1916 i b.d. (73) k. 1–79, podpis. m.in.: Kazimierz Przerwa Tetmajer, Józef Koperny, Andrzej Gąsienica, Jan Skotnicki. Na k. 52, 62, 65 „Lista składkowa na opiekę nad Grobami Legionistów" 1916.

2. Składnica Wydawnictw NKN 1915–1916 (31) k. 80–114, podpis. m.in.: Andrzej Bielas, Mieczysław Opałek, Julian Smulikowski.

3. Liga Kobiet 1915–1917 (12) k. 115–125, podpis. m.in.: Zdzisława Kowarzowa, Zofia Czubkówna, Leonia Litwinowiczowa, K[azimiera] Żuławska.

Ponadto druki: na k. 126–135 *Sprawozdanie z 2-go roku działalności Zakopiańskiego Koła Ligi Kobiet N.K.N. za czas od 1. kwietnia 1916 do 1. kwietnia 1917 r.* z od-

ręcznymi uzupełnieniami, na k. 136 *Zestawienie kasowe Zakopiańskiego Koła Ligi Kobiet N.K.N. za czas od 1. kwietnia 1916 do 1. kwietnia 1917 r.*

Dawna sygnatura AP 317.
Akc. 369/03, 370/03.

11822 IV. *Pol., niem. 1915–1917. 34×24 cm i mniej. K. 142.*

Archiwum Naczelnego Komitetu Narodowego. Komitet Miejscowy w Zakopanem (Narodowy Komitet Zakopiański).

T. 6: Materiały różne: odpisy, kopie dokumentów i pism dotyczących sprawy polskiej z lat 1915–1917, w tym m.in.:

1. „Memoryał Koła polskiego" 1916 k. 10–25, kopia maszynowa.
2. Pismo wyższych oficerów Legionów Polskich (Józef Piłsudski, Kazimierz Sosnkowski, Józef Haller, Bolesław Roja) skierowane do Naczelnego Komitetu Narodowego 1916 k. 28–29, kopia maszynowa.
3. „Głos polski w sprawie państwa polskiego" 1916 k. 44, maszynopis.
4. *List otwarty Wacława Sieroszewskiego do Władysława Sikorskiego, szefa Departamentu Wojskowego Naczelnego Komitetu Narodowego* 1916 k. 52–53, druk.
5. „Memoryał [Józefa Piłsudskiego] w sprawie organizacyi werbunku do wojska polskiego" 1916 k. 73–78, maszynopis.
6. „Memoryał [Władysława Sikorskiego] w sprawie armii polskiej" 1917 k. 81–84, kopia maszynowa.
7. *Z posiedzenia Tymczasowej Rady Stanu Królestwa Polskiego w dniu 1. maja 1917 roku (streszczenie przemówień)* k. 91–100, druk.
8. *Całkowite rozwiązanie sprawy siły zbrojnej polskiej. Memoryał złożony władzom niemieckim przez Władysława Studnickiego* b.d. k. 117–127, druk.
9. *Do Polaków, służących w armii austro-węgierskiej* b.d. k. 130–131, druk.

Dawna sygnatura AP 519.
Akc. 371/03.

11823 IV. *Pol., niem. 1915–1918. 53×38,5 cm i mniej. K. 185, w tym 3 niezapis.*

Archiwum Naczelnego Komitetu Narodowego. Komitet Miejscowy w Zakopanem (Narodowy Komitet Zakopiański).

T. 7: Materiały różne dotyczące sprawy polskiej (głównie na terenie Galicji) z lat 1916–1918.

I. Całe numery czasopism.

1. „Nadzwyczajny dodatek do Nr. 265 «Gazety Lwowskiej»" [1916] k. 1.

2. „Rząd i Wojsko" 1917, nr 8 k. 2–6.

3. „Z chwili" 1917, nr [1]–6; 1918, nr 7–13 k. 7–54.

4. „Neues Wiener Journal" 1917, nr 8564 k. 55–62.

5. „Neue Lemberger Zeitung" 1917, nr 203 k. 63–66.

6. „Szczutek" 1918, nr 15, 18 k. 67–74.

II. Druki.

1. *Sprawa polska* 1918 k. 75–78, druk na prawach rękopisu.

2. *Czy mamy oświadczyć się za Austropolską* 1918 k. 79–82.

3. *Czy mamy robić „konsolidacyę narodową"?* 1918 k. 83–84, druk na prawach rękopisu.

4. *Pamiątka zdobycia Lwowa dnia 22-go czerwca 1915* b.d. k. 85–86.

5. *Dwa posiedzenia (Komisji politycznej 29 VIII w Wiedniu i Koła Polskiego w Krakowie 3 X 1916)* b.d. k. 87–120, druk na prawach rękopisu.

6. *Druga część mowy kanclerza niemieckiego wygłoszona na tajnem posiedzeniu Komisyi budżetowej dnia 9. XI. 1916* b.d. k. 121.

7. *Referat über die Polenfrage vorgetragen in der „Oesterreichischen Politischen Gesellschaft" in Wien am 15. Februar 1917 durch den Reichsratsabgeordneten Prof. Dr. Alfred von Halban* b.d. k. 122–133, druk na prawach rękopisu.

8. *Mowa posła Dra Głąbińskiego na posiedzeniu Izby Posłów dnia 17. lipca 1918. r.* b.d. k. 134–135.

9. *Stenographisches Protokoll. Haus der Abgeordneten. XXII. Session. 85. Sitzung, Mittwoch, den 2. Oktober 1918* b.d. k. 136–157.

10. Deklaracja wraz z rezolucjami złożona przez prof. Chlamtacza na uroczystym posiedzeniu Rady miejskiej Lwowa w dniu 20. października 1918 r. b.d. k. 158.

11. *Memoryał w sprawie polityki ugodowej w Królestwie Polskiem* b.d. k. 159–166.

12. *Mowa posła Aleksandra hr. Skarbka wygłoszona w dyskusyi nad wnioskiem Stransky'ego i towarzyszy o postawienie prezydenta ministrów Seidlera w stan oskarżenia* b.d. k. 167–168.

13. *Krwawe rządy w Austryi* b.d. k. 169–170.

Ponadto druki ulotne o różnej treści 1918 i b.d. (15) k. 171–185.

Dawna sygnatura AP 519.
Akc. 372/03.

11824 IV. *Pol., niem., ukraiński. 1918. 63×47 cm i mniej. K. 189 (s. 1–376, 370a–b), w tym 2 niezapis.*

„Teka Stefana Jentysa". Materiały dotyczące kwestii ukraińskiej podczas I wojny światowej oraz obrony Lwowa w 1918 r. T. 1.

1. Komunikaty Naczelnej Komendy Wojsk Polskich we Lwowie listopad 1918 (3) s. 1–6, kopia maszynowa i druki.

2. „Głos Polski" 1918, nr 4, 7–11, 13, 15 s. 7–24, gazeta, maszynopis powielany.

3. „Komunikat informacyjny" 1918, nr 1–3, 7–8, 11, 13 s. 25–40, maszynopis powielany.

4. „Pobudka" 1918, nr 7, 9, 11, 13, 17, 19, 29 s. 41–70, druk, w tym na s. 61–62 „Nadzwyczajny dodatek do nr 17".

5. Relacje z konferencji polsko-ruskich [1918] s. 71–92, maszynopis.

6. Sprawozdania z konferencji polsko-ruskich [1918] s. 93–132 oraz „Protokół z posiedzenia konferencji polsko-ukraińskiej z dnia 20 XI [1918]" s. 133–166, rękopis S. Jentysa i nieustaloną ręką.

7. Kopie ręką S. Jentysa i maszynowe listów różnych autorów do różnych osób: Bilczewski Józef abp do [Władysława Stesłowicza], Prezydenta miasta Lwowa 1918 s. 191–194, w tym na s. 193–194 załączona kopia listu abp. Szeptyckiego w sprawie rokowań pokojowych. — Bilczewski Józef abp do abp. Andrzeja Szeptyckiego 1918 (7) s. 167–170, 177–180, 185–190, 199–200. — [Komendant Korpusu we Lwowie?] do [abp. Andrzeja Szeptyckiego?] b.d. s. 227–230 — Szeptycki Andrzej abp do abp. Józefa Bilczewskiego 1918 (7) s. 171–176, 181–184, 195–198.

8. Drukowane odezwy i afisze z okresu obrony Lwowa listopad 1918 (16) s. 201–224, 231–238, w tym m.in.: na s. 201–202 *Rozkaz mobiblizacyjny!*, na s. 207–210 *Do ludności polskiej miasta Lwowa!* (2), na s. 221–222 *Niemcy kapitulowały*, na s. 205–206 załączony wycinek z „Dźwigni" 1918, nr 436. Na s. 239–240 brulion nieustaloną ręką.

9. Pismo Ukraińskiej Rady Narodowej we Lwowie do redakcji „Gazety Wieczornej" i „Gazety Porannej" nakazujące zaprzestania dalszego wydawania tych czasopism 1918 s. 225–226.

10. Materiały dotyczące zniszczeń i zabójstw we Lwowie oraz Sokolnikach 1918 s. 241–246, 370a–376, maszynopis.

11. Imienne listy rannych i zabitych w walkach o Lwów 1918 s. 247–252, kopia maszynowa z odręcznymi uzupełnieniami.

12. Notatki S. Jentysa dotyczące pertraktacji polsko-ukraińskich 3–22 XI 1918 s. 253–356.

13. „Wojna światowa i kwestya ukraińska" b.d. s. 357–364, rękopis S. Jentysa.

14. Warunki rozejmu polsko-ukraińskiego z dn. 7 XI 1918 s. 365–370, maszynopis i kopia maszynowa.

Zachowano kolejność dokumentów wg dawnej numeracji 1–79.
Uszkodzone s. 211, 351.
Dawna sygnatura AP 179.
Akc. 356/04.

11825 IV. *Pol. i rjęz. 1917–1919. 34,5×23 cm i mniej. K. 207 (s. 377–790), w tym 10 niezapis.*

„Teka Stefana Jentysa". Materiały dotyczące kwestii ukraińskiej podczas I wojny światowej oraz obrony Lwowa w 1918 r. T. 2.

1. Notatki Stefana Jentysa dotyczące rozmów rozejmowych we Lwowie od XI 1918 do I 1919: na s. 377–556, 559–560, 683–712 wypisy, głównie w języku francuskim, z artykułów prasowych, na s. 771–786 odpisy z korespondencji różnych osób.
2. Informacje i dane statystyczne dotyczące Galicji b.d. s. 561–568, rękopis nieustaloną ręką.
3. Odpisy zeznań poszkodowanych i naocznych świadków napaści ze strony Ukraińców 1918 s. 569–682, rękopisy S. Jentysa, na k. 673 maszynopis.
4. Odpisy materiałów dotyczących kwestii żydowskiej na terenie Lwowa 1918 s. 557–558, 713–726, rękopisy S. Jentysa.
5. Notatka maszynowa obrazująca sytuację polityczną w Polsce i na świecie w pierwszej połowie listopada 1918 s. 727–728.
6. „Warunki rozejmu zawartego między przedstawicielami władz cywilnych i wojskowych ukraińskich i polskich miasta Lwowa" 1918 s. 729–730, maszynopis.
7. *Przemówienie Dra Tobiasza Askenasego, prezydenta lwowskiej Izby Adwokatów na posiedzeniu wzmocnionego Wydziału Izby odbytem dnia 6. kwietnia 1919...* s. 731–738, druk.
8. Odpisy komunikatów Naczelnej Komendy Wojsk Polskich we Lwowie 4–17 listopada 1918 (14) s. 739–770, rękopisy S. Jentysa.
9. List otwarty Związku Niezależności Gospodarczej 1917 s. 787–788, na s. 789–790 załączony wyciąg ze statutu związku, druk.

Na s. 731, 738 notatki M. Pawlikowskiego.
Zachowano kolejność dokumentów wg dawnej numeracji 80–125.
Uszkodzona s. 579.
Dawna sygnatura AP 179.
Akc. 357/04.

11826 IV. *Pol. 1914–1918. 94×62,5 cm i mniej. K. 153.*

Druki dotyczące historii Przemyśla z lat 1914–1918.

1. *Kalendarz pamiątkowy z czasów oblężenia Przemyśla w r. 1914 na Rok Pański 1915*, Przemyśl 1914 k. 1–28.
2. „Ziemia Przemyska" 1914 nr 32–73, 1915 nr 1–14 k. 29–146, w tym „Nadzwyczajny Dodatek": na k. 37–38 do nr 35, na k. 43–44 do nr 37.
3. *Polacy!* – komunikat z dn. 5 sierpnia 1914 r. informujący o powstaniu Polskiej Intendentury Wojskowej, Kraków 1914 k. 147.

4. Mowa Leona Bilińskiego, Prezesa Koła Polskiego z dn. 3 i 4 października [1916] k. 148–152, maszynopis powielany.

5. *Do ludności miasta i powiatu!* – komunikat z dn. 2 listopada 1918 r. informujący o powołaniu Komisji Rządzącej, Przemyśl 1918 k. 153.

Na k. 148 notatki M. Pawlikowskiego.
Na k. 148 pieczątka „Kancelarya Prezydyalna Departamentu Wojskowego N.K.N.", na k. 153v pieczątka „Starostwo w Przemyślu".
Uszkodzona k. 26.
Dawne sygnatury AP 176, AP 596.
Akc. 359/04.

11827 III. *Pol. 1918–1921. 47,5×32 cm i mniej. K. 93.*

Wycinki prasowe z lat 1918–1921.

Wycinki prasowe dotyczące wydarzeń politycznych w Polsce i na świecie, głównie ze „Słowa Polskiego", „Ilustrowanego Kuriera Codziennego", „Ilustrowanego Dziennika Polskiego" i „Kuriera Lwowskiego" 1918–1921 k. 1–93.

Nieliczne notatki M. Pawlikowskiego.
Dawna sygnatura AP 180.
Akc. 361/04.

11828 IV. *Pol. 1903–1964. 31,5×32 cm i mniej. K. II, 80, w tym 2 niezapis.*

Materiały związane z Romanem Dmowskim.

I. Listy Romana Dmowskiego do następujących:
Naake-Nakęski Wacław 1903 k. 1. — Towarzystwo Wydawnicze we Lwowie 1903 (3) k. 2–6. Wszystkie listy pisane na papierze firmowym „Przeglądu Wszechpolskiego".

Druk. M. Kułakowski, *Roman Dmowski w świetle listów i wspomnień*. Londyn 1968, T. I, s. 254–257.

Ponadto list Zygmunta Wojciechowskiego do J[ana] G[walberta] Pawlikowskiego 1931 k. 7, na k 7v dopisek R. Dmowskiego.

II. Opracowania autorstwa Romana Dmowskiego.

1. „Zagadnienia Środkowej i Wschodniej Europy" 1917 k. 8–44, kopia maszynowa 1918.

Na k. 8 informacja: „Tłomaczenie polskie z angielskiego oryginału. Z manuskryptu wiernie z wszelkiemi błędami przepisał Marjan Grzegorczyk. Lwów 1–3 grudnia 1918".

Druk. R. Dmowski, *Polityka polska i odbudowanie państwa*. Warszawa 1925, s. 530–594.

2. *Kościół, naród i państwo*, Londyn 1964 k. 45–62, druk.
III. Druki dotyczące R. Dmowskiego.
1. *Roman Dmowski* k. 63–64, „Słowo Polskie" z 30 III 1919, wycinek prasowy.
2. „Myśl Polska" 1953, nr 233 k. 65–78.
3. „Program obchodu 60-lecia założenia Ligi Narodowej urządzonego przez Stronnictwo Narodowe w dniu 18 października 1953 ... w Londynie" k. 79–80.

Na k. I–II obwoluta z notatkami M. Pawlikowskiego na temat listów, jego notatki również na k. 2, 4, 6, 45.
Dawna sygnatura AP 183.
Akc. 362/04.

11829 V. *Pol. 1939. 55,5×38 cm i mniej. K. 125, w tym 1 niezapis.*

Druki dotyczące śmierci i pogrzebu Romana Dmowskiego.

1. *Pamięci Romana Dmowskiego 9.VIII.1864 – 2.I.1939*, Warszawa 1939 k. 1–74.
2. „Warszawski Dziennik Narodowy" 1939, nr 3–13 k. 75–123.
3. (sar.), *Ś.p. Roman Dmowski* k. 124–125, „Ilustrowany Kurier Codzienny" 1939, nr 4, wycinek prasowy.

Uszkodzone k. 75, 78.
Dawna sygnatura AP 183.
Akc. 363/04.

11830 III. *Pol. 1917–1926. 33,5×23 cm i mniej. K. 115, w tym 2 niezapis. Opr. pap. i luźne karty.*

Materiały związane z Józefem Piłsudskim.

I. Odpisy odezw: Rządu Narodowego, Józefa Piłsudskiego z 3 sierpnia 1914 oraz Komisji Skonfederowanych Stronnictw Niepodległościowych z 10 sierpnia 1914 k. 1, kopia maszynowa.
II. „Wielki dzień, czyli sen o tronie i koronie (scena w grobach królewskich na Wawelu)" 1917 k. 2, anonimowa satyra wierszem na J. Piłsudskiego, maszynopis.
III. Druki.
1. „Myśl Narodowa" 1921 nr 5–6, 1923 nr 35 k. 3–30.
2. *P. Piłsudski rezygnuje z kandydatury na prezydenta Rzeczypospolitej* k. 31, „Rzeczpospolita" dodatek lwowski z 4 XII [1922].
3. Karol Pomorski, *Józef Piłsudski jako wódz i dziejopis*, Warszawa 1926 k. 32–89.

4. Jan Młot [Edward Ligocki], *Ryzykanci*, Poznań 1926 k. 90–107.
Ponadto: [Victor Hugo], *Zbudź się, sumienie! Napoleon mały*, tłumaczenie i opracowanie Zofia Gołębiowska [1920] k. 108–115.

Na k. 3, 13, 23, 25–27, 108 notatki M. Pawlikowskiego, na k. 30v M. Wolskiej.
Uszkodzona k. 1.
Dawna sygnatura AP 181.
Akc. 365/04.

11831 V. *Pol. 1917–1930. 55×42,5 cm i mniej. K. 181.*

Wycinki prasowe dotyczące Józefa Piłsudskiego oraz sytuacji politycznej w Polsce i na świecie.

Wycinki prasowe głównie ze „Słowa Polskiego", „Ilustrowanego Kuriera Codziennego", „Dziennika Polskiego", „Dziennika Ludowego" i „Kuriera Lwowskiego" 1917–1930 i b.d. k. 1–181.

Liczne notatki M. Pawlikowskiego i innych rąk.
Uszkodzone k. 12, 81, 86, 169.
Dawna sygnatura AP 181.
Akc. 366/04.

11832 V. *Niem. 1938. 19 numerów. 49,5×33 cm. K. 173.*

„Neues Wiener Journal".

Całe numery czasopisma z okresu 13–31 marca 1938 k. 1–173, poświęcone głównie kwestii Anschlussu Austrii do Rzeszy.

Na k. 1, 19, 24, 32, 40, 48, 56, 65, 81, 85, 93, 101, 109. 118, 127, 143, 147, 156, 165 naklejone etykietki z adresem M. Pawlikowskiego.
Dawna sygnatura AP 184.
Akc. 367/04.

11833 III. *Pol. 1940. 32×23 cm i mniej. K. 12.*

„Księga rachunkowa «Ozonu» 1939".

Dzienne sprawozdania kasowe Obozu Zjednoczenia Narodowego za okres 3 II – – 18 VIII 1939 k. 1–12, fotokopia i kopia maszynowa 1940.

Na k. 1 tytuł ręką M. Pawlikowskiego, na k. 10, 11 jego notatki.
Na k. 3 informacja: „Spis rachunków dziennych «Obozu Zjednoczenia Narodowego» z kart oryginalnych przedłożonych w Rzymie w maju 1940..."
Dawna sygnatura AP 182.
Akc. 364/04.

11834 III. *Pol., niem. 1940–1942. 34,5×21,5 cm i mniej. K. 195, w tym 8 niezapis. Opr. pap. i luźne karty.*

Materiały związane z działalnością Rady Głównej Opiekuńczej. T. 1.

I. Materiały dotyczące funkcjonowania RGO.
1. Zarys historyczny polskiej Rady Głównej Opiekuńczej b.d. k. 1–20, kopia maszynowa.
2. Projekty statutu i regulaminu oraz szkic organizacyjny Rady Głównej Opiekuńczej 1940 k. 21–48, kopie maszynowe, na k. 24–34 poprawki i uzupełnienia dwóch rąk.
II. Druki.
1. *Statut Naczelnej Rady Opiekuńczej i Rady Głównej Opiekuńczej. Regulamin RGO*, Kraków 1940 k. 49–58, druk z notatkami nieustaloną ręką.
2. *Regulamin dla Delegatur Polskich Komitetów Opiekuńczych*, Kraków 1941 k. 59–62.
3. *Sprawozdanie roczne z działalności Rady Głównej Opiekuńczej za czas od dnia 1 kwietnia 1940 r. do dnia 31 marca 1941 r.* k. 63–120.
4. *Sprawozdanie z działalności Rady Głównej Opiekuńczej za czas od dn. 1 kwietnia 1941 r. do dn. 31 marca 1942 r.* k. 121–172.
5. Kwestionariusz dla pracowników Biura Rady Głównej Opiekuńczej w Krakowie k. 173, maszynopis powielany.
6. Programy imprez kulturalnych organizowanych przez RGO Polski Komitet Opiekuńczy w Krakowie 1942 (2) k. 174–177.
Ponadto:
1. *Wewnętrzny komunikat organizacyjno-informacyjny Zarządu Głównego Polskiego Czerwonego Krzyża*, Warszawa 1941 k. 178–193.
2. Wniosek o wystawienie karty rozpoznawczej dla mieszkańców Generalnego Gubernatorstwa nie będących Niemcami [1942] k. 194, formularz drukowany.
3. *Zapewnienia w miejsce przysięgi* b.d. k. 195, dotyczy rozporządzenia o znaczeniu pojęcia „żyd".

Uszkodzone k. 63, 120.
Na k. 64 i 122 ręką Ludwika Dunina: „Bibliotece Medyckiej ob. w Zakopanem do aktów. Kraków, 12. listopada 1972" i jego podpis.
Dawne sygnatury AP 527, AP 528.
Akc. 368/04.

11835 III. *Pol. 1940–1972. 29,5×22,5 cm i mniej. K. 34, w tym 1 niezapis.*

Materiały związane z działalnością Rady Głównej Opiekuńczej. T. 2.

I. Fragment papierów Adama Ronikiera.

1. Dwie fotografie portretowe A. Ronikiera k. 1–2, na k. 2 dedykacja dla Amelii Potockiej 1944.

2. List A. Ronikiera do NN 1944 k. 3.

II. Fragment papierów Henryka Potockiego.

1. Zaświadczenia wystawione dla H. Potockiego z okresu pełnienia przez niego funkcji pełnomocnika RGO w Krakowie 1940–1945 (9) k. 4–13, przy tym na k. 14 bilet wizytowy H. Potockiego.

2. Protokół zdawczo-odbiorczy akt Pełnomocnika RGO w Krakowie 1944 k. 15, podpis. Henryk Potocki, Zygfryd Schlichting, Maria Zadora.

3. Korespondencja z lat 1940–1965. Listy następujących:
Czajkowska Aniela 1942 k. 16–18, na k. 18 koperta ze znaczkami. — Jordan Zygmunt 1963 k. 19. — Rakowscy Mieczysław i Stanisława z Kapłańskich 1947 k. 20. — Referat Duszpasterstwa Kurii Metropolitalnej w Krakowie 1965 (2) k. 21–23, podpis. ks. Stanisław Czartoryski. — Ronikier Adam 1944 k. 24. — Straszewska Janina 1940 k. 25, odpis maszynowy.

4. Listy Henryka Potockiego do następujących:
Referat Duszpasterstwa Kurii Metropolitalnej w Krakowie 1965 k. 26, list skierowany na ręce ks. Stanisława Czartoryskiego. — Sapieha Adam Stefan abp 1943 k. 27, odpis maszynowy.

Ponadto: na k. 28–29 fotografie gen. Stanisława Małachowskiego (2), na k. 29v dedykacja syna Raula Małachowskiego 1971 oraz na k. 30–33 fotografie z pogrzebu generała w Warszawie 1972 (4), na k. 34 notatka ręką Anieli z Wolskich Pawlikowskiej o St. Małachowskim, jej również ręką informacje na odwrocie zdjęć.

Dawne sygnatury AP 527, AP 528.
Akc. 369/04.

11836 IV. *Pol., niem. 1940–1944. 55×37,5 cm i mniej. K. 33.*

Materiały związane z działalnością Rady Głównej Opiekuńczej. T. 3.

Wycinki prasowe, głównie z „Gońca Krakowskiego" i „Das Generalgouvernement" dotyczące kadry Rady Głównej Opiekuńczej 1940–1944 k. 1–33.

Uszkodzona k. 33.
Dawna sygnatura AP 528.
Akc. 370/04.

11837 IV. *Pol., ang. 1945–1949. 45×30,5 cm i mniej. K. 369, w tym 2 niezapis.*

Archiwum Zygmunta Berezowskiego, ministra Rządu Rzeczpospolitej Polskiej na uchodźstwie z lat 1944–1949.

T. 1: „Akta Ministerstwa Spraw Wewnętrznych [Rządu Emigracyjnego] 1944–1949. Emigracja i Osiedlenia".

1. Notatki informacyjne, odpisy raportów oraz dokumentów dotyczące głównie sytuacji polskiego uchodźstwa w Niemczech, wpływające do kancelarii min. Berezowskiego 1945–1949 i b.d. (56) k. 1–287, maszynopisy i kopie maszynowe, na k. 227–230 druk. Część materiałów opatrzona klauzulą „Tajne" lub „Poufne".
2. Sprawozdania Delegata Ministerstwa Spraw Wewnętrznych w Niemczech 1946–1947 (7) k. 288–367, kopie maszynowe. Na k. 297, 306, 336, 348 klauzule tajności.
3. „Dziennik Polski", Londyn 1947, nr 227 k. 368–369, druk.

Notatki m.in. Zygmunta Berezowskiego, Józefa Kisielewskiego i M. Pawlikowskiego.
Uszkodzona k. 157.
Archiwum Zygmunta Berezowskiego (rkp. BJ 11 837 IV–11855 IV) stanowi część tzw. „depozytu Fryburskiego". Fragment archiwum politycznego Zygmunta Berezowskiego (1891–1979) posła na Sejm (1922–1935), działacza Stronnictwa Narodowego, członka Rady Jedności Narodowej, ministra spraw wewnętrznych w rządzie T. Arciszewskiego (1944–1947), a następnie T. Bora-Komorowskiego (1947–1949). Swoje archiwum Berezowski przekazał M. Pawlikowskiemu „do jego archiwum w Zakopanem" (pisemne oświadczenie Z. Berezowskiego dla Anieli Pawlikowskiej z dn. 28 VII 1976 – zob. rkp. BJ Akc. 343/05). Materiały te na pewien czas zostały oddane (1 VIII 1979) przez A. Pawlikowską na przechowywanie do OO. Jezuitów w Londynie, a następnie złożone jako depozyt w Archiwum Kantonalnym we Fryburgu (Szwajcaria).
Akc. 102/08.

11838 IV. *Pol. 1945–1949. 85 listów, 26 załączników. 33×23 cm i mniej. K. 229.*

Archiwum Zygmunta Berezowskiego, ministra Rządu Rzeczpospolitej Polskiej na uchodźstwie z lat 1944–1949.

T. 2: „Akta Ministerstwa Spraw Wewnętrznych [Rządu Emigracyjnego] 1944–1949. Emigracja i Osiedlenia" – korespondencja.

1. Korespondencja służbowa min. Berezowskiego. Listy następujących: B a r a n i e c k i Józef 1947 k. 1–3. — B r o n i e c k i Feliks 1945 k. 4–7, w tym na k. 5–7 załączony sygnowany przez Br[onisława] Kuśnierza protokół posiedzenia „w sprawie omówienia środków zaradczych dla zapobieżenia spekulacjom czarnorynkowym i walutowym, w których bierze udział pewna ilość żołnierzy Polskich Sił Zbrojnych w W. Brytanii". — D o ł ę g a - M o d r z e w s k i Stanisław [Stanisław Kauzik] 1948 k. 8. — D z i e d u s z y c k i T[adeusz] 1949 k. 9. —

Ekspozytura Londyńska Szefa Oficerów Łącznikowych 1946 k. 10–12, podpis. płk C[yprian] Bystram, w tym na k. 11–12 załączony odpis listu Zygmunta Rusinka do płk. [Jana] Kaczmarka (Szefa Oficerów Łącznikowych) 1946. — Folkierski W[ładysław] 1948 k. 13. — Gawlikowski Adam 1946–1948 (6) k. 14–43, w tym załączone odpisy: na k. 20–21 memorandum Tadeusza Piechowicza o powołanie w Brukseli Instytutu Europy Środkowej, na k. 40–43 oświadczeń (2) Jerzego Korab-Brzozowskiego, Tadeusza Piechowicza i Tadeusza Plater-Zyberk w sprawie pożyczki zaciągniętej przez Edwarda Przesmyckiego, konsula RP w Brukseli od Polskiego Instytutu Naukowego w Belgii, list na k. 26–28 bez zakończenia. — Gizbert-Studnicki Wacław 1948 (2) k. 44–46. — Gryziewicz St[anisław] 1947 (2) k. 47–60, w tym na k. 48–54, 56–60 załączone materiały (2) dotyczące „planu Marshalla". — Instytut Historyczny im. Generała Sikorskiego, Londyn 1949 k. 61. — Katelbach Tadeusz 1947 k. 62–64, w tym na k. 63–64 załączony odpis listu Kazimierza Tychoty do Tadeusza Katelbacha 1947. — Komarnicki Wacław 1945 k. 65–67. — Komitet Porozumiewawczy Organizacji Społecznych, Londyn 1947 k. 68–72, podpis. J[ózef] Godlewski, T[adeusz] Korycki, w tym na k. 69–72 załączony odpis listu Komitetu do gen. Tadeusza Bora-Komorowskiego (Premiera RP) 1947, podpis. Józef Godlewski, T[adeusz] Korycki. — Komitet Społeczny Organizacyj Zawodowych, Londyn 1946 k. 73–75, podpis. K[arol] Kasiński, M[arian] A[ntoni] Batkowski, w tym na k. 74–75 załączony tekst uchwały Rady Głównej Komitetu, podpis. K. Kasiński, K. Więcek, M.A. Batkowski. — Morawski K[ajetan] D[zierżykraj] 1946 k. 76–77, w tym na k. 77 załączony odpis notatki w sprawie porozumienia francusko-polskiego dotyczącego uchodźców. — Niedzielski [?] 1948 k. 78. — Pańciewicz Jerzy 1947 (2) k. 79–89, w tym załączone odpisy: na k. 80–83 „Protokołu z Nadzwyczajnego Posiedzenia Centralnej Placówki Terenowej, odbytego dnia 2 lutego 1947 r. w Maczkowie", na k. 85 „Notatki w sprawie budżetu dla Organizacji Polskich w Niemczech", na k. 86–88 „Notatki w sprawie budżetu miesięcznego Biura Komitetu dla Spraw Wysiedleńców i Jeńców Wojennych", na k. 89 listu T[adeusza] Kobylańskiego do Społecznego Komitetu Opieki nad Polakami w Niemczech, Londyn 1947. — Rada do Spraw Osiedlenia Uchodźców Polskich, Londyn 1948 k. 90–93, podpis. K[arol] Kasiński, T[adeusz] Drwęski, w tym na k. 91–93 załączony odpis listu Rady do gen. Tadeusza Bora-Komorowskiego (Premiera RP) 1948 wraz z preliminarzem wydatków budżetowych Rady. — Rada Polityczna Polaków w Niemczech, Meppen 1946 k. 94–99, podpis. W[itold] Borysiewicz, w tym załączone odpisy: na k. 97–98 uchwały Rady z 16 i 17 II 1946, na k. 99 „Zapytania i dezyderaty członków Rady". — Słowikowska Maria 1947 k. 100. — Słowikowski Leszek 1948 k. 101. — Społeczny Komitet Pomocy Obywatelom Polskim w Niemczech, Londyn 1947 (2) k. 102–103, podpis. Tadeusz Katelbach, Jerzy Pańciewicz. — Towarzystwo Pomocy Polakom, Londyn 1947 k. 104, podpis. A. Götz-Okocimski. — Tychota Kazimierz 1946 (2) k. 105–112. — Wydział dla Spraw Ludności Polskiej poza

Wielką Brytanią, Londyn (Piotr Siekanowicz, A. Götz-Okocimski) 1948 k. 113–116. — Zaleski Jan [1945] k. 117–120, na k. 118–120 załączone druki ulotne (2) The Central European Federal Club, Londyn. — Zdziechowski Jerzy 1947 k. 121. — Zgaiński Tadeusz 1947 k. 122–123. — Zjednoczenie Polskie w Niemczech, Quakenbrück 1946–1947 (3) k. 124–127, podpis. Jerzy Czarkowski, Fr[anciszek] Szwajdler. — Zrzeszenie Ośrodków Polskich Bawarii Południowej, Monachium 1946 k. 128, podpis. Stanisław Mościński, Zbigniew Łukaczyński, Eugeniusz Cichorski. — NN 1946–1947 (2) k. 129–134.

2. Kopie maszynowe i bruliony listów Z. Berezowskiego do następujących: Arciszewski Tomasz (Premier RP) 1946 k. 135–137. — Borysiewicz Witold 1946 k. 138–154, na k. 144–154 maszynopis pierwotnej wersji listu z odręcznymi poprawkami Berezowskiego. — Frary William b.d. k. 155. — Gizbert-Studnicki Wacław b.d. k. 156. — Krzyczkowski Antoni płk 1947 k. 157. — Stanisławski Stefan 1947 k. 158. — [Tomaszewski Tadeusz] 1946 k. 159. — Zjednoczenie Polskie Uchodźctwa Wojennego, Bruksela 1947 k. 160–162, w tym na k. 161–162 załączone odpisy listów Zjednoczenia Polskiego w Niemczech, Quakenbrück (J. Czarkowski, Fr. Szwajdler) do Berezowskiego 1947 (2).

3. Listy i odpisy maszynowe listów różnych autorów do różnych osób przedłożone do wiadomości min. Berezowskiego:
[Anders Władysław] gen. do Rady Politycznej Polaków w Niemczech, [Meppen] 1945 k. 163. — Arciszewski Tomasz do Związku Kupców i Przemysłowców w Londynie 1946 k. 164. — Babiński W[acław] do [Tadeusza Gwiazdoskiego?] 1946 (5) k. 165–175, przy tym na k. 176–177 wypisy (2) z listów Babińskiego. — Dąbrowski Antoni płk (Dowódca Brygady Świętokrzyskiej) do Tomasza Arciszewskiego (Premiera RP) 1946 k. 178–180, w tym na k. 179–180 załączony odpis listu Dąbrowskiego do Witolda Borysiewicza 1946. — Gajewicz B[ogdan] do Józefa Baranieckiego 1945 k. 181–183. — Gizbert-Studnicki Wacław do T[adeusza] Brzezińskiego 1948 k. 184. — Gizbert-Studnicki Wacław do Karola Rozmarka [Rozmarek] i Karola Burkego 1948 k. 185. — Jakubczyk J. do T[omasza] Arciszewskiego 1946 k. 186–189. — Kaczmarek J[an] płk do mjr. J. Hempela 1946 k. 190. — Katelbach Tadeusz do Sekretariatu Generalnego Zjednoczenia Polskiego w Niemczech, Bramsche 1946 k. 191. — Komitet Polityczny Stronnictwa Narodowego, Bruksela (Tadeusz Kisielewicz) do Centralnego Wydziału Wykonawczego Stronnictwa Narodowego w Londynie 1947 k. 192–195. — Nowak Franciszek do Towarzystwa Pomocy Polakom, Londyn 1948 k. 196–198. — Paprocki S.J. mjr do płk. C[ypriana] Bystrama 1945 k. 199. — Polski Czerwony Krzyż, Londyn (A. Götz-Okocimski) do Tadeusza Katelbacha 1946 k. 200. — Polski Czerwony Krzyż, Londyn (Piotr Siekanowicz, A. Götz-Okocimski) do Zarządu Społecznego Komitetu Opieki nad Polakami w Niemczech 1946 k. 201. — Rada do Spraw Osiedlenia Uchodźców Polskich, Londyn do St[efana] Stanisławskiego [Stanisław Ołtarzewski] 1948 k. 202–204, podpis. T[adeusz] Drwęski,

na k. 203–204 załączony odpis listu Rady (K. Kasiński, T. Drwęski) do Zjednoczenia Polskiego Uchodźctwa Wojenngo 1948. — Rada Polityczna Polaków w Niemczech, [Meppen] do gen. [Władysława Andersa] 1946 k. 205. — Rada Polityczna Polaków w Niemczech, Meppen (Witold Borysiewicz, Wacław Całus) do premiera Tomasza Arciszewskiego 1946 k. 206–211, w tym na k. 209–211 załączony odpis listu Witolda Borysiewicza (przewodniczącego Rady) do gen. [Klemensa Rudnickiego] 1946. — Rudacki J. do NN 1948 k. 212–213. — [Rusinek Zygmunt] do Tadeusza [Katelbacha] 1946 k. 214. — Społeczny Komitet Pomocy Obywatelom Polskim w Niemczech, Londyn do Jerzego Ptakowskiego 1947 k. 215, podpis. T[adeusz] Katelbach. — Światowy Związek Polaków z Zagranicy, Londyn do premiera [Tadeusza Bora-Komorowskiego] 1947 k. 216–218, w tym na k. 218 załączony projekt budżetu Związku na rok 1948. — Tychota Kazimierz do Jerzego Pańciewicza 1947 k. 219–220. — Załęski Maciej do [Adama Tarnowskiego?] 1948 k. 221. — Zjednoczenie Polskie w Niemczech. Centralny Komitet dla Spraw Szkolnictwa i Oświaty, Maczków (Szczepan Zimmer) do Tadeusza Katelbacha 1947 k. 222–223. — Zjednoczenie Polskie w Niemczech. Rada Naczelna, Monachium (Zygmunt Rusinek) do Społecznego Komitetu Pomocy Obywatelom Polskim w Niemczech, [Londyn] 1946 k. 224–225. — Zjednoczenie Polskie w Niemczech. Stały Sekretariat Spraw Polskich, Bramsche (Antoni Malatyński) do Społecznego Komitetu Pomocy Obywatelom Polskim w Niemczech, Londyn 1946 k. 226–227. — Zrzeszenie Sędziów i Prokuratorów R. P. w Londynie (Adam Nowotny) do Rady Naczelnej Zjednoczenia Polskiego w Wielkiej Brytanii, Londyn b.d. k. 228. — NN do płk. J[ana] Kaczmarka (Szefa Oficerów Łącznikowych R.P.) 1946 k. 229.

Notatki m.in. Zygmunta Berezowskiego, Józefa Kisielewskiego i M. Pawlikowskiego.
Na k. 113 pieczątka „Copy".
Uszkodzone k. 9, 100–101, 162, 221.
Prow. jak przy sygn. 11837 IV.
Akc. 102/08, 105/08.

11839 IV. *Pol., ang. 1944–1946. 34×24,5 cm i mniej. K. III, 483.*

Archiwum Zygmunta Berezowskiego, ministra Rządu Rzeczpospolitej Polskiej na uchodźstwie z lat 1944–1949.

T. 3: „Polityka wewnętrzna i zewnętrzna Rządu na Emigracji 1944–1949".

I. Notatki informacyjne, odpisy sprawozdań, projektów oraz dokumentów związane z pracami Rządu na Emigracji, sporządzone dla min. Berezowskiego 1944–1946 i b.d. (72) k. 1–9, 24–50, 52–82, 87–149, 154–155, 160–166, 176–229, 231–252, 270–279, 286–294, 297–302, 311, 320–325, 328–330, 352–399, 404–483, maszynopisy i kopie maszynowe.

II. Druki i maszynopisy powielane.

1. *An Appeal to Members of the Parliaments of all the Nations from the former Deputies and Senators of the Polish Parliament*, Londyn 1946 k. 230.

2. *Zagadnienie uchodźców w świetle obrad i postanowień Organizacji Narodów Zjednoczonych* 1946 k. 253–267.

3. „Biuletyn Rady Polskich Stronnictw Politycznych" 1946, nr 1 k. 339–351.

4. *Help the Polish Students in War Ruined Warsaw!* b.d. k. 400–403.

III. Fragment korespondencji służbowej min. Berezowskiego. Listy następujących: Głowacki-Prus B. 1946 k. 331. — Ministerstwo Spraw Zagranicznych RP w Londynie 1945–1946 (4) k. 156–159, 268–269, 280–285, 303–310, podpis. T[adeusz] Gwiazdoski, w tym załączone odpisy: na k. 157, 269, 281–285, 304–310 listów (9) K[azimierza] Papee'go (Ambasadora RP przy Stolicy Apostolskiej) do Ministra Spraw Zagranicznych RP w Londynie [Adama Tarnowskiego] 1945–1946, na k. 158–159 raportu z konferencji prasowej u prof. Kota. — Rada Polskich Stronnictw Politycznych, Londyn 1946 (2) k. 312–319, 332–338, podpis. St[anisław Dołęga-] Modrzewski [Stanisław Kauzik], w tym załączone odpisy listów Rady: na k. 313–319 do E[rnesta] Bevina (Ministra Spraw Zagranicznych W. Brytanii) w sprawie demobilizacji członków Polskich Sił Zbrojnych 1946, na k. 333–338 do Premiera Rządu Brytyjskiego C[lementa] R[icharda] Attlee. — [Ronikier?] Adam 1945 k. 173–175, w tym na k. 174–175 załączony odpis listu gen. Tabora [Stanisław Tatar] do płk. [Leona] Mitkiewicza wraz z odpisem rozliczeń kredytów amerykańskich na pracę konspiracyjną w Polsce 1945. — Sztab Główny. Oddział Rozmieszczenia Żołnierzy i Planowania Zatrudnienia, Londyn 1946 k. 295–296, podpis. gen. Stanisław Kopański. — Zdziechowski Jerzy 1945 k. 85–86, w tym na k. 86 załączony „Projekt powołania do życia organizacji kierującej akcją opieki nad obywatelami polskimi w Niemczech i mieniem polskim wywiezionem z kraju". — Związek Harcerstwa Polskiego. Komitet Naczelny na czas wojny, Londyn 1946 k. 326–327, podpis. M[ichał] Grażyński, na k. 327 załączony „Program szczegółowy Zjazdu Obszaru Brytyjskiego Z.H.P. w Edinburgu". — Listy nieustalonych autorów 1944 i b.d. (2) k. 10–18, 83–84, w tym na k. 11–18 załączona kopia projektu rezolucji w sprawie ustalenia granic Polski.

Ponadto listy i odpisy maszynowe listów różnych autorów do różnych osób przedłożone do wiadomości min. Berezowskiego:
Cadogan Alexander do Tadeusza Romera 1944 k. 19–23, na k. 20 tłumaczenie listu na j. polski, w tym na k. 21–23 załączony odpis notatki z przebiegu rozmów w Londynie pomiędzy premierem St. Mikołajczykiem, T. Romerem a Ambasadorem USA w Moskwie Harrimanem na temat stosunków polsko-sowieckich. — Lalewicz Stanisław do Prezesa rady Ministrów [Tomasza Arciszewskiego] 1945 k. 167–172. — Ronikier Adam do premiera [Tomasza Arciszewskiego] 1945 k. 150–153. — Seyda Marian do Stanisława Mikołajczyka [1944?] k. 51.

Część materiałów opatrzona klauzulą „Tajne" lub „Poufne".

Na k. I–III dołączony dokładny spis zawartości sporządzony przez M. Pawlikowskiego lub na jego polecenie (zob. też rkp. BJ Akc. 481/04).
Notatki Z. Berezowskiego, Józefa Kisielewskiego i M. Pawlikowskiego.
Zachowano kolejność dokumentów wg dawnej numeracji 1–92a.
Uszkodzone k. 28, 160, 233, 323, 439, 477–479.
Na każdej pierwszej karcie dokumentów pieczątka „Archiwum Pawlikowskich".
Prow. jak przy sygn. 11837 IV.
Akc. 103/08.

11840 IV. *Pol., ang. 1947–1949. 33×22,5 cm i mniej. K. III, 477, w tym 1 niezapis.*

Archiwum Zygmunta Berezowskiego, ministra Rządu Rzeczpospolitej Polskiej na uchodźstwie z lat 1944–1949.

T. 4: „Międzynarodowa polityka wewnętrzna (stronnictwa i rząd). Polityka zagraniczna emigracji politycznej od 1947 r."

I. Notatki informacyjne, odpisy sprawozdań, projektów oraz dokumentów związane z pracami Rządu na Emigracji, sporządzone dla min. Berezowskiego 1947–1949 i b.d. (64) k. 39–78, 81–129, 137–152, 157–158, 167–169, 172–270, 278–311, 313–344, 356–362, 369–371, 382–386, 392–393, 395, 400–426, 442–443, 445–448, 450–460, 467–477, maszynopisy i kopie maszynowe, na k. 400 druk.

II. Druki i maszynopisy powielane.

1. *For Freedom and Independence of Poland. Documents January 1st, 1946 – January 1st, 1947*, Londyn 1947 k. 1–18.

2. Wojciech Laryssa [Stefan Bronisław Kaczorowski], *Kraj i Emigracja* 1947 k. 19–30.

3. *Polish Resettlement Act*, [Londyn] 1947, *Chapter 19* k. 31–38.

4. „Sprawy Polskie" Londyn 1947 nr 1, k. 159–163; 1948 nr 7 k. 372–381.

5. *Deklaracja Porozumienia Stronnictw Demokratycznych*, Londyn 1948 k. 396–399.

III. Fragment korespondencji służbowej min. Berezowskiego. Listy następujących: G w i a z d o s k i Tadeusz 1948 (3) k. 345–355, 363–368, w tym załączone: na k. 346–352 odpisy dotyczące Kongresu w Hadze, na k. 354–355 „Zarys wytycznych dla Polskiego Komitetu do Spraw Unii Europejskiej" z odręcznymi poprawkami Berezowskiego, na k. 364–368 „Memoriał w sprawie granicy z Niemcami". — H a r a s i m o w i c z K[azimierz] 1949 k. 462–464, w tym na k. 463–464 załączone listy Światowego Związku Polaków z Zagranicy, Londyn do władz Stronnictwa Narodowego 1949 (2), podpis. Br[onisław] Hełczyński, Stefan Lenartowicz. — I n f o r m a t i o n A g e n c y P e a s a n t I n t e r n a t i o n a l e, Londyn b.d. k. 154–156, w tym na k. 155–156 załączone materiały „On the International Pe-

asant Front". — Kukiel M[arian] 1947 k. 79–80. — Rada Polskich Stronnictw Politycznych, Londyn 1948 (2) k. 312, 387–391, podpis. St[anisław] Dołęga Modrzewski, w tym na k. 388–391 załączona kopia pisma Rady do H[erberta] V[ere] Evatta (Przewodniczącego Zgromadzenia Ogólnego ONZ) 1948. — Sopicki Stanisław 1947 k. 130–131. — Stroński St[anisław] 1947 k. 170–171, na k. 171 załączona informacja nt Fundacji Dom Pisarzy Polskich w Londynie. — Świeżawski [Adam?] 1949 k. 465–466, w tym na k. 466 załączony list Warrena Kelchnera (Sekretarza Generalnego Delegacji USA na Radę Ministrów Spraw Zagranicznych) do W[ładysława] Folkierskiego 1949. — Tomaszewski Tadeusz 1949 (2) k. 434–437, 444. — Zdziechowski Jerzy 1948 k. 394. — Zjednoczenie Polskie w Wielkiej Brytanii, Londyn (J[ózef Zenon] Różański, S[tanisław] Grocholski) 1947 k. 132–136, list okólny, maszynopis powielany. — NN 1947 k. 164–166, w tym na k. 165–166 załączona notatka pt. „Intermarium".

Ponadto kopie listów Z. Berezowskiego do następujących:
Rada Polskich Stronnictw Politycznych, Londyn 1947 k. 153, na ręce St[anisława Dołęgi] Modrzewskiego. — [Tomaszewski Tadeusz] 1949 (3) k. 432–433, 438–441, 449. — Zaleski August 1949 k. 430–431.

IV. Listy i odpisy maszynowe listów różnych autorów do różnych osób przedłożone do wiadomości min. Berezowskiego:
Gavrilović S. do J[ózefa] H[ieronima] Retingera 1949 k. 461. — Kuśnierz Bronisław do Prezydenta RP Augusta Zaleskiego b.d. k. 427–429. — List zbiorowy do Tomasza Arciszewskiego b.d. k. 271–277, podpis. Tadeusz Ostrowski, Ludwik Krzemuski, Ryszard Tucker.

Część materiałów opatrzona klauzulą „Tajne" lub „Poufne".

Na k. I–III dołączony dokładny spis zawartości sporządzony przez M. Pawlikowskiego lub na jego polecenie (zob. też rkp. BJ Akc. 481/04).

Notatki Z. Berezowskiego, Józefa Kisielewskiego i M. Pawlikowskiego.

Zachowano kolejność dokumentów wg dawnej numeracji 93–182.

Uszkodzona k. 157.

Na każdej pierwszej karcie dokumentów (z wyjątkiem dokumentu nr 97 na k. 41–42) pieczątka „Archiwum Pawlikowskich".

Prow. jak przy sygn. 11837 IV.

Akc. 104/08.

11841 IV. *Pol. i rjęz. 1945–1948. 58×43 cm i mniej. K. 418, w tym 2 niezapis.*

Archiwum Zygmunta Berezowskiego, ministra Rządu Rzeczpospolitej Polskiej na uchodźstwie z lat 1944–1949.

T. 5: Materiały Biura Ministra Spraw Wewnętrznych Zygmunta Berezowskiego 1945–1948.

I. Odręczne notatki Zygmunta Berezowskiego dotyczące ówczesnej sytuacji politycznej b.d. k. 1–2. Ponadto „Nad Wisłą – bez zmian" – tekst wywiadu z Berezowskim b.d. k. 3–5, maszynopis.

II. Notatki informacyjne, odpisy sprawozdań, raportów i artykułów prasowych na temat sytuacji międzynarodowej i krajowej, wpływające do kancelarii min. Berezowskiego 1945–1948 i b.d. (30) k. 6–203, maszynopisy i kopie maszynowe. Na k. 178 i 203 klauzule tajności.

III. Druki i maszynopisy powielane.

1. *Oświadczenie polskich stronnictw politycznych w Palestynie* k. 204, „Gazeta Polska" z 14 XI 1945, wycinek prasowy.

2. „Przegląd polityczny. Informacje i materiały dla narodowców" 1945 k. 205–214.

3. *Memorandum Submitted by the Eastern Polish Regional Associations to the Delegates to the General Assembly of the United Nations* 1946 k. 215, na k. 216 wersja francuskojęzyczna.

4. „Komunikat informacyjny" 1946 nr 32, 1947 nr 3 k. 217–236.

5. „Biuletyn" Związku Ziem Wschodnich Rzeczypospolitej 1946, nr 34–36 k. 237–245.

6. „Bulletin Intérieur du Groupe «l'Europe Libre»" 1946, nr 1 k. 246–247.

7. „Biuletyn Międzymorza" 1946, nr 1–2 k. 248–255.

8. „Sztandar Polski" 1946, nr 69, 71, 76 k. 256–258.

9. Zygmunt Nowakowski, *Orzeł czy reszka?* Londyn 1946 k. 259–276.

10. „Za Wolność i Niepodległość" 1947, nr 1–2, 4 k. 277–317.

11. „Myśl Polska" 1947, nr 111 k. 318–325.

12. „Światpol – Serwis Prasowo-Informacyjny" 1947, nr 20–21, 23/24–25 k. 326–353.

13. „Nouvelles de Pologne" 1947, nr II/21 k. 354–359.

14. „Skrzydła – Wiadomości ze Świata" 1947, nr 8/508 k. 360–367.

15. *„Polska niezawisła". Oświadczenia programowe i artykuły polityczne*, Londyn 1947 k. 368–395.

16. Wacław Gizbert-Studnicki, *Ratujmy młodzież i dzieci od janczarstwa (zaprzaństwa religijnego, kulturalnego i narodowego)* b.d. k. 396–397, na k. 396 notatki autora, na k. 396 i 397v także jego podpis.

17. Wacław Gizbert-Studnicki, *The Power Development of which may Prevent the World from War*, Meppen b.d. k. 398–402.

18. Wacław Gizbert-Studnicki, *Gibt es eine slawische Einheit?*, Meppen b.d. k. 403–406.

19. *Memorandum of the Polish Government on Poland's Part in European Reconstruction* b.d. k. 407–418.

Notatki m.in. Z. Berezowskiego, Józefa Kisielewskiego i M. Pawlikowskiego.
Uszkodzone k. 1, 22–23.
Prow. jak przy sygn. 11837 IV.
Akc. 105/08.

11842 IV. *Pol. 1944–1945. 33×40,5 cm i mniej. K. 303.*

Archiwum Zygmunta Berezowskiego, ministra Rządu Rzeczpospolitej Polskiej na uchodźstwie z lat 1944–1949.

T. 6: „Materiały Ministerstwa Spraw Wewnętrznych Rządu Emigracyjnego – sprawy krajowe".

Cz. 1: 1945.

1. Notatki informacyjne, sprawozdania i odpisy dokumentów dotyczące sytuacji w kraju, wpływające do kancelarii min. Berezowskiego 1944–1945 i b.d. (36) k. 1–230, maszynopisy i kopie maszynowe. Część materiałów opatrzona klauzulą „Tajne" lub „Poufne".

2. Protokoły przesłuchań osób przybyłych z Polski 1945 (3) k. 231–246, podpis.: na k. 237 i 242 Irena Dembińska, na k. 246 Naele.

3. „Sprawozdanie krajowe" 19 X–10 XII 1945 (4) k. 247–278, maszynopisy.

4. Zygmunt Oranowski, „W oczach Londynu" [Materiały do dziejów powstania warszawskiego] 1945 k. 279–302, maszynopis.

Druk. Zygmunt Oranowski, *W oczach Londynu* [w:] „Materiały do Dziejów Powstania Warszawskiego", T. 1, Łódź 1945.

Ponadto mapa *Tymczasowy podział administracyjny Polski. Październik 1945* k. 303, druk.

Liczne notatki Z. Berezowskiego, Józefa Kisielewskiego i M. Pawlikowskiego.
Prow. jak przy sygn. 11837 IV.
Akc. 106/08.

11843 IV. *Pol. 1946. 33×21,5 cm i mniej. K. 306.*

Archiwum Zygmunta Berezowskiego, ministra Rządu Rzeczpospolitej Polskiej na uchodźstwie z lat 1944–1949.

T. 7: „Materiały Ministerstwa Spraw Wewnętrznych Rządu Emigracyjnego – sprawy krajowe".

Cz. 2: 1946.

1. Notatki informacyjne, raporty i odpisy materiałów dotyczące sytuacji w kraju, wpływające do kancelarii min. Berezowskiego 1946 i b.d. (37) k. 1–265, maszynopisy i kopie maszynowe, na k. 153 fotokopia. Część materiałów opatrzona klauzulą „Tajne".

2. „Obsada personalna ważniejszych stanowisk w administracji warszawskiej" b.d. k. 266–305, kopia maszynowa.

3. *Apel Marszałka Żymierskiego do patriotyzmu włościaństwa polskiego* k. 306, „Życie Warszawy" z 20 I 1946, wycinek prasowy.

Liczne notatki m.in. Z. Berezowskiego, Józefa Kisielewskiego i M. Pawlikowskiego.
Uszkodzone k. 7–10, 34.
Prow. jak przy sygn. 11837 IV.
Akc. 107/08.

11844 IV. *Pol. 1946. 33×20,5 cm i mniej. K. 396.*

Archiwum Zygmunta Berezowskiego, ministra Rządu Rzeczpospolitej Polskiej na uchodźstwie z lat 1944–1949.

T. 8: „Materiały Ministerstwa Spraw Wewnętrznych Rządu Emigracyjnego – sprawy krajowe".

Cz. 3: 1946.

„Sprawozdanie informacyjne" IV–XI 1946 i b.d. k. 1–285, biuletyn wewnętrzny zawierający analizy różnych aspektów sytuacji w kraju, maszynopisy i kopie maszynowe. Na k. 1, 48, 72, 203 216 klauzula „Tajne".

Ponadto:

Witold Majewski, „Ogólna charakterystyka" 1946 k. 286–396, maszynopis.

Notatki M. Pawlikowskiego i nieustaloną ręką.
Uszkodzona k. 13.
Prow. jak przy sygn. 11837 IV.
Akc. 107/08.

11845 IV. *Pol. 1947–1949. 33×22,5 cm i mniej. K. 406.*

Archiwum Zygmunta Berezowskiego, ministra Rządu Rzeczpospolitej Polskiej na uchodźstwie z lat 1944–1949.

T. 9: „Materiały Ministerstwa Spraw Wewnętrznych Rządu Emigracyjnego – sprawy krajowe".

Cz. 4: 1947–1949.

1. Notatki informacyjne, opracowania i odpisy materiałów dotyczące sytuacji w kraju, wpływające do kancelarii min. Berezowskiego w latach 1947–1949 i b.d. (54) k. 1–389, maszynopisy i kopie maszynowe. Część materiałów opatrzona klauzulą „Tajne" lub „Poufne".

2. Fragment korespondencji służbowej min. Berezowskiego. Listy następujących:

G w i a z d o s k i Tadeusz 1948 k. 390–394, w tym na k. 391–394 załączony maszynopis z odręcznymi poprawkami „Wiadomości z Polski", Stockholm 11 IV 1948. — S t y p u ł k o w s k i Z[bigniew] 1947 k. 395–406, w tym na k. 396–406 załączony tekst przemówienia dotyczącego wyborów w Polsce wygłoszonego przez Stypułkowskiego w Anglii, kopia maszynowa.

Notatki m.in. Józefa Kisielewskiego i M. Pawlikowskiego.
Uszkodzona k. 90.
Na k. 27 pieczątka „Archiwum Pawlikowskich".
Prow. jak przy sygn. 11837 IV.
Akc. 108/08.

11846 II. *Pol. 1946. 17×12 cm i mniej. K. 86.*

Archiwum Zygmunta Berezowskiego, ministra Rządu Rzeczpospolitej Polskiej na uchodźstwie z lat 1944–1949.

T. 10: „Materiały Ministerstwa Spraw Wewnętrznych Rządu Emigracyjnego – sprawy krajowe".

Cz. 5: Fotokopie dokumentów i prasy krajowej (1946).

1. „Granice Polski postulowane uchwałą Prezydium S[tronnictwa] N[arodowego] w Kraju, powziętą w dniu 30 kwietnia 1946" k. 1–8.
2. „I Kongres Stronnictwa Demokratycznego w Warszawie w dniach 13–15 lipca 1946 r." k. 9–12.
3. „Honor i Ojczyzna" 1946, nr 7–8 k. 13–20.
4. „Wypadki kieleckie" b.d. k. 21–24.
5. „Wyjątki z instrukcji o technice pracy Organizacji w okresie drugiej konspiracji" b.d. k. 25–37.
6. „Stocznia IX" b.d. k. 38–86, tajna analiza sytuacji politycznej przed wyborami 1947 r.

Prow. jak przy sygn. 11837 IV.
Akc. 109/08.

11847 III. *Pol. 1944–1945. 26×20,5 cm i mniej. K. 208.*

Archiwum Zygmunta Berezowskiego, ministra Rządu Rzeczpospolitej Polskiej na uchodźstwie z lat 1944–1949.

T. 11: „Depesze z kraju" X 1944 – VII 1945.

Odszyfrowane tajne depesze z Polski, m.in. Delegata Rządu na Kraj [Jana Stanisława Jankowskiego pseud. Soból], skierowane do władz polskich na uchodźstwie. Odpisy sporządzone dla min. Berezowskiego 1944–1945 (181) k. 1–206, maszynopisy i kopie maszynowe. Na k. 105–106, 207 pieczątka „Tajne".

Ponadto pismo gen. Tabora [Stanisław Tatar] do [Zygmunta Berezowskiego] 1945 k. 207, z własnoręcznym podpisem, na k. 208 załączony tekst nowej przysięgi konspiracyjnej.

Nieliczne notatki różnych rąk, w tym m.in. Z. Berezowskiego i Józefa Kisielewskiego.
Prow. jak przy sygn. 11837 IV.
Akc. 110/08.

11848 IV. *Pol., franc. 1945–1949. 34×22 cm i mniej. K. 391.*

Archiwum Zygmunta Berezowskiego, ministra Rządu Rzeczpospolitej Polskiej na uchodźstwie z lat 1944–1949.

T. 12: „Polityka międzynarodowa" 1945–1949.

1. Notatki informacyjne, analizy i opracowania oraz tłumaczenia artykułów dotyczące sytuacji międzynarodowej, sporządzone dla min. Berezowskiego 1945–1949 i b.d. (50) k. 1–205, maszynopisy, kopie maszynowe i maszynopisy powielane. Część materiałów opatrzona klauzulą „Tajne" lub „Poufne".

Ponadto: Jan Nanuaszwili, *Europa walcząca*, Italia [!] 1946 k. 206–220, maszynopis powielany.

2. „Przegląd polityczny" 1945–1946 (9) k. 221–266, maszynopis i kopia maszynowa, na k. 255–256 fotokopia.

3. „Położenie międzynarodowe" 1945–1946 (24) k. 267–375, biuletyn wewnętrzny, maszynopis, kopia maszynowa i maszynopis powielany.

4. „Biuletyn informacyjny" 1947–1948 (4) k. 376–391, maszynopis powielany.

Liczne notatki Z. Berezowskiego, Józefa Kisielewskiego i M. Pawlikowskiego.
Uszkodzona k. 191.
Prow. jak przy sygn. 11837 IV.
Akc. 111/08.

11849 IV. *Pol., niem. 1945–1948. 33×40 cm i mniej. K. 258.*

Archiwum Zygmunta Berezowskiego, ministra Rządu Rzeczpospolitej Polskiej na uchodźstwie z lat 1944–1949.

T. 13: „Informacje. Sprawy niemieckie 1945–[1948]".

1. Notatki informacyjne, opracowania i tłumaczenia artykułów dotyczące sytuacji powojennych Niemiec i niemieckich stref okupacyjnych, sporządzone dla min. Berezowskiego 1945–1948 i b.d. (27) k. 1–197, maszynopisy i kopie maszynowe. Na k. 9 klauzula „Ściśle tajne".
2. „Sprawy niemieckie" 1945–1947 (17) k. 198–258, biuletyn wewnętrzny, kopia maszynowa i maszynopis powielany.

Liczne notatki Z. Berezowskiego i Józefa Kisielewskiego.
Uszkodzone k. 35–38.
Prow. jak przy sygn. 11837 IV.
Akc. 112/08.

11850 IV. *Pol., franc. 1946–1948. 57×44,5 cm i mniej. K. 198.*

Archiwum Zygmunta Berezowskiego, ministra Rządu Rzeczpospolitej Polskiej na uchodźstwie z lat 1944–1949.

T. 14: „Sprawy sowieckie".

1. Notatki informacyjne, opracowania i tłumaczenia artykułów dotyczące Rosji sowieckiej sporządzone dla min. Berezowskiego 1946–1948 i b.d. (22) k. 1–157, maszynopisy i kopie maszynowe. Część materiałów opatrzona klauzulą „Tajne" lub „Poufne".
2. „Sprawy sowieckie" 1946–1947 (7) k. 158–197, biuletyn wewnętrzny nr 1, 3–6, 8–9, maszynopis powielany.
3. „Lwów i Wilno" 1947 nr 23 k. 198, drukowany numer czasopisma.

Liczne notatki Z. Berezowskiego i Józefa Kisielewskiego.
Uszkodzone k. 3, 156.
Prow. jak przy sygn. 11837 IV.
Akc. 113/08.

11851 IV. *Pol., ang. 1945–1948. 33×20,5 cm i mniej. K. 218.*

Archiwum Zygmunta Berezowskiego, ministra Rządu Rzeczpospolitej Polskiej na uchodźstwie z lat 1944–1949.

T. 15: „Ukraińcy".

1. „Stan sprawy ukraińskiej w czerwcu 1945 (dla użytku wewnętrznego)" k. 1–22, maszynopis z odręcznymi uwagami Berezowskiego.
2. Notatki informacyjne, odpisy dokumentów i tłumaczenia artykułów dotyczące kwestii ukraińskiej sporządzone dla min. Berezowskiego 1945–1948 i b.d. (27)

k. 23–112, maszynopisy i kopie maszynowe. Część materiałów opatrzona klauzulą „Tajne" lub „Poufne".

3. „Przegląd prasy ukraińskiej" 1946–1948 (16) k. 113–168, biuletyn wewnętrzny, maszynopis powielany.

Ponadto „Informacje z prasy ukraińskiej" 1945–1948 (13) k. 169–200, maszynopisy i kopie maszynowe.

IV. Fragment korespondencji służbowej min. Berezowskiego. Listy następujących:

S o ł o w i j Wołodymyr 1946 k. 201, przy tym na k. 202–203 Deklaracja legalnego Rządu Ukraińskiej Republiki Ludowej na Emigracji. — NN 1946 k. 204–210, w tym na k. 205–210 załączone odpisy sprawozdań (2) przygotowanych przez Jerzego Stempowskiego dla Tadeusza [Gwiazdoskiego?].

Ponadto odpis listu Gennadiusza Kotorowycza do Tomasza Arciszewskiego, Premiera RP 1945 k. 211–218, w tym na k. 212–218 załączony odpis memoriału „Sprawa ukraińska na emigracji i w kraju".

Liczne notatki Z. Berezowskiego i Józefa Kisielewskiego.
Uszkodzona k. 107.
Prow. jak przy sygn. 11837 IV.
Akc. 114/08.

11852 III. *Pol., franc. 1944–1949. 27×21 cm i mniej. K. 189.*

Archiwum Zygmunta Berezowskiego, ministra Rządu Rzeczpospolitej Polskiej na uchodźstwie z lat 1944–1949.

T. 16: „Litwa, kraje bałtyckie, Białoruś, biała emigracja rosyjska, Czechosłowacja, Węgry".

I. Notatki informacyjne, opracowania, odpisy dokumentów i tłumaczenia artykułów sporządzone dla min. Berezowskiego dotyczące:

1. Litwy i stosunków polsko-litewskich 1946 (4) k. 1–40;
2. Łotwy i Estonii 1946 i b.d. (2) k. 41–44;
3. „Białej" emigracji rosyjskiej 1945–1949 (5) k. 45–118, w tym na k. 58–95 projekt „Konstytucji państwa rosyjskiego";
4. Czechosłowacji 1944–1948 i b.d. (5) k. 119–143;
5. Węgier b.d. (2) k. 144–188, w tym na k. 149–187 „Kronika rządów komunistów na Węgrzech".

Maszynopisy i kopie maszynowe, częściowo opatrzone klauzulą „Tajne" lub „Poufne".

II. Odpis listu Radosława Ostrowskiego, Prezydenta Centralnej Rady Białoruskiej do Władysława Raczkiewicza, Prezydenta RP 1945 k. 188–189.

Liczne notatki, w tym m.in. Z. Berezowskiego i Józefa Kisielewskiego.
Uszkodzone k. 141, 188.
Prow. jak przy sygn. 11837 IV.
Akc. 115/08.

11853 IV. *Pol. 1945–1948. 26×20,5 cm i mniej. K. 120.*

Archiwum Zygmunta Berezowskiego, ministra Rządu Rzeczpospolitej Polskiej na uchodźstwie z lat 1944–1949.

T. 17: „Europa Wschodnia i Bałkany".

Notatki informacyjne, opracowania i tłumaczenia artykułów dotyczące sytuacji w Europie środkowo-wschodniej i na Bałkanach sporządzone dla min. Berezowskiego 1945–1948 i b.d. (26) k. 1–120, maszynopisy i kopie maszynowe. Na k. 1 klauzula „Ściśle tajne".

Liczne notatki Z. Berezowskiego i Józefa Kisielewskiego.
Prow. jak przy sygn. 11837 IV.
Akc. 116/08.

11854 III. *Pol. 1945–1949. 54,5×37 cm i mniej. K. 164.*

Archiwum Zygmunta Berezowskiego, ministra Rządu Rzeczpospolitej Polskiej na uchodźstwie z lat 1944–1949.

T. 18: „Ameryka Południowa – [sprawy] polityczne i uchodźstwo [polskie]".

I. Notatki informacyjne, opracowania i odpisy dokumentów sporządzone dla min. Berezowskiego dotyczące:

1. Sytuacji emigracji polskiej oraz spraw wewnętrznych w Brazylii 1945–1949 i b.d. (22) k. 1–87, na k. 49 załączony wycinek z nieustalonej gazety.

2. Osadnictwa emigracji polskiej w Argentynie 1946–1948 i b.d. (7) k. 88–101.

Maszynopisy i kopie maszynowe, częściowo opatrzone klauzulą „Tajne".

II. Wycinki prasowe.

1. Witold Ipohorski-Lenkiewicz, *Ignorancja* k. 102, „Codzienny Niezależny Kurjer Polski w Argentynie" z 28 III 1947.

2. Witold Ipohorski-Lenkiewicz, *Korzysta tylko Stalin* k. 103, „Codzienny Niezależny Kurjer Polski w Argentynie" z 11 IV 1947.

3. *Do wszystkich organów prasy polskiej zagranicą* k. 104, „Nowy Kurier" z 4 IX 1947.

III. Fragment korespondencji służbowej min. Berezowskiego. Listy następujących:

Grygier E. 1946 k. 105–107, w tym na k. 106–107 załączony odpis listu T[adeusza] Skowrońskiego do [Adama Tarnowskiego]. — Gwiazdoski Tadeusz 1948 k. 108–110, w tym na k. 109–110 załączony odpis wyroku Sądu Obywatelskiego Związku Polaków w Argentynie w sprawie o oszczerstwo przeciwko W. Ipohorskiemu-Lenkiewiczowi i St. Smyczyńskiemu. — Polski Czerwony Krzyż, Londyn 1946 (2) k. 111–114, podpis. Piotr Siekanowicz, w tym na k. 112 i 114 załączone wyciągi z raportów Zbigniewa Żółtowskiego (Delegata PCK w Argentynie). — Towarzystwo Pomocy Polakom, Londyn 1947 (2) k. 115–117, podpis. Piotr Siekanowicz, w tym na k. 116 załączony wyciąg z pisma Delegata Towarzystwa w Argentynie do Zarządu w Londynie. — Wiecko Stanisław 1947 k. 118–119, w tym na k. 119 załączony odpis listu St. Wiecki do gen. Wł. Andersa.

Ponadto odpisy maszynowe listów różnych autorów do różnych osób przedłożone do wiadomości min. Berezowskiego:
Arciszewski M[irosław] do ppłk. St[anisława] Maleszewskiego 1946 k. 120–121, w tym na k. 121 załączone tłumaczenie listu Alfredo C. Galmariniego do M. Arciszewskiego. — Czartoryski Olgierd do Piotra Siekanowicza 1947 k. 122. — Delegatura Polskiego Czerwonego Krzyża w Argentynie, Buenos Aires (Zbigniew Żółtowski) do Zarządu Głównego Polskiego Czerwonego Krzyża w Londynie 1946 (3) k. 123–128, na k. 125 odpis artykułu „Polskie problemy emigracyjno-kolonizacyjne". — Kermenic Oswald do Adama Tarnowskiego 1946 k. 129–130, w tym na k. 130 odpis listu O. Kermenica do M. Arciszewskiego. — „Nowy Kurier", Buenos Aires (Stanisław A. Smyczyński) do Stanisława Mikołajczyka 1947 k. 131–132. — Odyniec Stanisław do Santiago Peralta 1946 k. 133–136, w tym na k. 134–136 załączone „Zasady najlepszego wykorzystania kontyngentu 200.000 wybranych imigrantów do Argentyny". — Poselstwo Rzeczypospolitej Polskiej w Bueonos Aires (Mirosław Arciszewski) do Adama Tarnowskiego 1946 (3) k. 137–143, w tym na k. 140 list Poselstwa RP w Bueonos Aires do Tadeusza Gwiazdoskiego. — Potocki J[józef Alfred] do NN 1947 k. 144. — Skowroński Tadeusz do Adama Tarnowskiego 1945–1946 (2) k. 145–148. — Towarzystwo Pomocy Polakom, Londyn do Antoniego Kotiużyńskiego 1946–1947 (3) k. 149–163, podpis. Zbigniew Żółtowski, na k. 151–163 odręczne poprawki Z. Żółtowskiego. — Wodzicki R[oman] do NN 1946 k. 164.

Liczne notatki Z. Berezowskiego i Józefa Kisielewskiego. Na k. 36, 92, 105, 118, 144 notatki ręką M. Pawlikowskiego.
Na k. 126–127, 149 pieczątki „Copy".
Uszkodzona k. 81.
Na k. 94 pieczątka „Archiwum Pawlikowskich".
Prow. jak przy sygn. 11837 IV.
Akc. 117/08.

11855 IV. *Pol. 1945–1947. 35,5×23 cm i mniej. K. 139.*

Archiwum Zygmunta Berezowskiego, ministra Rządu Rzeczpospolitej Polskiej na uchodźstwie z lat 1944–1949.

T. 19: „Emigracja. Jerozolima, Palestyna".

I. Notatki informacyjne i odpisy dokumentów dotyczące emigracji polskiej na Bliskim Wschodzie (Palestyna, Libia) sporządzone dla min. Berezowskiego 1946–1947 (3) k. 1–12, maszynopisy i kopie maszynowe.

II. „Sprawy polskie w prasie palestyńskiej" 1945 (5), k. 13–19, biuletyn wewnętrzny nr 15–19, maszynopis powielany.

III. Fragment korespondencji służbowej min. Berezowskiego. Listy następujących:
Komitet Polski w Palestynie, Jerozolima 1947 k. 20–24, podpis. Jan Macioszek, w tym na k. 21–24 załączony odpis listu Komitetu do premiera Tomasza Arciszewskiego. — Komitet Stronnictwa Narodowego na Wschodzie, Jerozolima 1945–1946 (4) k. 25–35, podpis. Tadeusz Borowicz, Adam Macieliński, Aleksy Gałuszek, na k. 25–34 telegramy. — Malicki Tomasz 1945 k. 36.

IV. Listy i odpisy maszynowe listów różnych autorów do różnych osób przedłożone do wiadomości min. Berezowskiego:

1. Arciszewski Tomasz do następujących:
Borowicz Tadeusz 1947 k. 37. — Główny Komitet Uchodźców Polskich w Bejrucie 1947 k. 38–40.

2. Borowicz Tadeusz do redakcji „Tygodnika APW" w Jerozolimie 1947 k. 41–42.

3. Komitet Polski w Palestynie, Jerozolima (Tadeusz Borowicz) do następujących:
„Gazeta Polska", redakcja, Jerozolima 1947 k. 43. — Malicki Tomasz 1947 k. 44. — Rosmarin Henryk 1947 k. 45. — Tarnowski Adam 1947 k. 46–49, w tym załączone odpisy: na k. 47 listu Komitetu do premiera Tomasza Arciszewskiego, na k. 48 „Apelu do Rządu J.K. Mości Króla Zjednoczonego Królestwa Wielkiej Brytanii..." o nieuznawanie wyników wyborów w Polsce, na k. 49 „Uroczystego protestu" Ścisłego Komitetu Porozumiewawczego Organizacji Polskich w Tel Awiwie przeciwko fałszowaniu wyników wyborów w Polsce.

4. Komitet Stronnictwa Narodowego na Wschodzie, Jerozolima, podpis. Adam Macieliński do następujących:
Arciszewski Tomasz 1947 k. 50–52. — Pająk Antoni 1947 k. 53–56.

5. Malicki Tomasz do następujących:
Rosmarin Henryk 1946–1947 (6) k. 57–81. — NN 1945 (5) k. 82–129, w tym załączone odpisy: na k. 84–85 artykułu z „Pisma Młodych" 1945, nr 7 pt. *Co robi nasz Rząd*, na k. 117 „Uroczystego protestu polskich organizacyj przeciw nowym aktom bezprawia w stosunku do Polski", na k. 117–118 listu Rady Naczelnej Uchodźc-

twa [!] Polskiego (podpis. Antoni Pająk) do Prezydenta Harry'ego Trumana, na k. 118 „Notatki poufnej o sytuacji w Libanie", na k. 121–129 listu Tadeusza Borowicza i Aleksego Gałuszka do mjr. Stanisława Sadkowskiego.

6. Prezydium Zjazdu Przedstawicieli Polskich Organizacji Społecznych w Palestynie, Jerozolima do Tomasza Malickiego 1947 k. 130–137, podpis. Michał Czudowski i Wilhelm Wasilewski, w tym załączone komunikaty: na k. 131–135 Prezydium Zjazdu (3), na k. 136–137 Komitetu Polskiej Partii Socjalistycznej w Palestynie.

7. Rada Naczelna Uchodźctwa Polskiego w Palestynie, Jerozolima do Tomasza Malickiego 1947 k. 138–139, podpis. Antoni Pająk, na k. 139 załączony formularz zaproszenia na Zjazd Przedstawicieli Polskich Organizacji Społecznych w Palestynie.

Liczne notatki Z. Berezowskiego i Józefa Kisielewskiego. Na k. 37, 47 notatki ręką M. Pawlikowskiego.

Uszkodzone k. 25–29.

Prow. jak przy sygn. 11837 IV.

Akc. 118/08.

11856 IV. *Pol. i rjęz. 1633–1972. 39×25 cm i mniej. K. 119, w tym 7 niezapis.*

Miscellanea rękopiśmienne z Archiwum Pawlikowskich.

I. Dokumenty.

1. Odpis z ksiąg grodzkich ostrowieckich dotyczący sporu między potomkami Jana Ponikierskiego a Dorotą Zbrochówną, wdową po Stanisławie Walentym Kunińskim w sprawie zwrotu potrójnego zastawu 1633 k. 1.

2. Umowa o pracę w charakterze lokaja Johanna Szultza 1810 k. 2, brulion.

3. „Mroczkowskiego Examen na mandatariusza" b.d. [XIX w.] k. 3.

Przy tym: spis tytułów feldmarszałka [Karola Filipa] von Schwarzenberga b.d. [XIX w.] k. 4.

II. Papiery do działalności instytucji.

1. Protokoły z posiedzenia Wydziału Związku Ziemian w Krakowie z lat 1928–1929 (5) k. 5–12, podpis. A[leksander] Dworski, na k. 6–8, 10–12 maszynopisy, na k. 9 brulion rękopiśmienny.

2. Sprawozdanie Sekcji Okręgu Lwowskiego Katolickiego Stowarzyszenia Kobiet „Opieka nad opuszczoną młodzieżą" 1938 k. 13–23, w tym na k. 13–18 maszynopis, na k. 19–23 maszynopis powielany.

III. Artykuły i polemiki prasowe.

1. Władimir [Siergiejewicz] Sołowiow, „Lettre à la Rédaction du «Przegląd Polski»" 1899 k. 25–34, polemika z wypowiedzią Stanisława Tarnowskiego zamieszczoną w artykule „Głos sumienia z Rosyi", autograf, przy tym na k. 35 koperta zaadresowana do Róży Tarnowskiej, na k. 24, 36 obwoluta.

2. „Do Redakcji «Życia Warszawy»" list abp. Bolesława Kominka 1966 k. 37–39, odpis maszynowy.

3. „Przeciwko Rezygnacji w Kościele", apel 33 profesorów teologii w sprawie kryzysu autorytetu i zaufania w Kościele 1972 k. 40–46, maszynopis.

IV. Wiersze następujących:
Chwalewik Witold, „Pacyfik" 1961 k. 47, kopia maszynowa z odręczną dedykacją autora. — Estreicher Stanisław k. 48, maszynopis wiersza z 1937 r. — Myczkowska Anna k. 49, maszynopis wiersza z 1928 r. — Myczkowski Klemens k. 50, kopia maszynowa wiersza z 1941 r., przy tym na k. 51 notatka Anieli Pawlikowskiej. — Ostrowski Krystyn, „Przegląd zmarłych" 1869 k. 52–53, autograf, na k. 53v list K. Ostrowskiego do Józefa Radomińskiego 1869 i uwagi tego ostatniego dla drukarni. — Piwocki [Ksawery? XIX w.] k. 54. — Sterling Władysław [XIX w.] k. 55–56.

Przy tym: „Mesjanizm i Towiańszczyzna przez Czesława Pieniążka. Lwów 1867" k. 57, notatka odnośnie tej broszury ręką autora 1876.

V. Listy różnych autorów do różnych osób:
Brzozowski Karol Belina- do Elizy z Zamoyskich Beliny-Brzozowskiej 1855 k. 58–63, w tym na k. 58, 63 obwoluta z notatką Michała Pawlikowskiego, na k. 60v notatka ręką wnuka Karola Beliny-Brzozowskiego 1934 r., na k. 61 notatka ręką NN, na k. 62 fragment drzewa genealogicznego Adama Kazimierza Czartoryskiego. — Burzyńska H. do Jadwigi Winterowej 1941 (9) k. 64–87, w tym na k. 64 notatka odnośnie miejsca przechowywania listów, na k. 65 list NN Ha[n]ny do Jadwigi Winterowej, na k. 66v znaczek, na k. 83 koperta, na k. 84–87 koperty ze znaczkami. — Malinowski Stanisław do Ambasady ZSRR w Warszawie 1961 k. 88, na k. 89 koperta ze znaczkiem. — Michałowska Helena do NN b.d. k. 90, bilet wizytowy. — Straż Mogił Polskich Bohaterów, Lwów do Elżbiety Sapieżyny 1938 k. 91, przy tym na k. 92 fotografia pomnika z fragmentem wiersza Mieczysława Opałka na odwrocie i notatką nieustaloną ręką dotyczącą okoliczności napisania tego wiersza. — NN Helena do Bronisławy Paciorowskiej b.d. k. 93. — NN do NN 1864 k. 95, przy tym na k. 96 koperta zaadresowana do hr. Humnickiego, na k. 94, 97 obwoluta z notatką Anieli Pawlikowskiej i NN.

Przy tym na k. 98 bilet wstępu na Zjazd Słowiański w Pradze, wystawiony na nazwisko [Kaspra] Cięglewicza [1848] z podpisami [Karola] Libelta i Walewskiego, na k. 99 czysty bilet wizytowy Elizy Orzeszkowej z ołówkowym wpisem nieustaloną ręką „Maria Obrębska".

VI. Varia k. 100–119, w tym m.in. na k. 100–105 „Żywot św. Stanisława, Biskupa Męczennika" z dedykacją „Najdroższej Mamie [...] Staś" 1874, ręką Stanisława [Tarnowskiego?], na k. 107–108 modlitwy.

Na k. 5, 24, 35v, 49–51, 52, 55, 57, 58, 64, 94 notatki M. Pawlikowskiego.
Pieczęcie na k. 1, 19, 23.
Dawne sygnatury AP 93, AP 212, AP 474, AP 644.
Akc. 286/04, 586/04.

11857 IV. *Pol. i rjęz. 1884–1987. 45×42,5 cm i mniej. K. 47, w tym 4 niezapis.*

Miscellanea genealogiczne z Archiwum Pawlikowskich.

I. Fragment papierów rodziny Potockich.

1. *Program promocyi hr. Andrzeja Potockiego ucznia Wydziału prawniczego Uniwersytetu Jagiellońskiego,* Kraków 1884 k. 1–2, druk.

2. Echa wystawy przemysłowej i rolniczej w Buczaczu 1905 k. 3–9, kopia maszynowa z 4 fotografiami-widokówkami, wypisy ze sprawozdania zamieszczonego w „Gazecie Narodowej".

3. Telegram Artura Potockiego do ks. [Katarzyny] Leonowej Sapieżyny 1927 k. 10.

4. Listy z oflagów: Ciecierski Tadeusz do Marii Jezierskiej 1942 k. 11. — Otwinowski Eligiusz do Katarzyny Sapieżyny 1943 k. 12. — Potocki Adam do Katarzyny Sapiehy 1940 k. 13.

Przy tym na k. 14–15 koperty zawierające taśmy do obszywania liberii z herbem Pilawa, na k. 16 notatka ręką Anieli Pawlikowskiej.

II. Materiały do genealogii Kellermanów i Lityńskich.

1. Kserokopie metryk chrztu i świadectw urodzenia nastepujących: Kellerman Antoni k. 17. — Kellerman Józef k. 18, przy tym na k. 19 fotografia. — Kellerman Maria Józefa k. 20. — Kellerman Stanisław k. 21. — Kellerman Zygmunt k. 22.

2. Drzewo genealogiczne Lityńskich k. 23.

Przy tym na k. 24 wypisy z Archiwum w Strasburgu dotyczące Kellermanów ręką M. Pawlikowskiego.

III. Prace i materiały genealogiczno-biograficzne.

1. Wspomnienia dotyczące rodu Mineyków k. 25–30, niekompletny maszynopis pracy prawdopodobnie Władysława Mineyki, głównie odnoszącej się do Tomasza i Emilii z Wawrzeckich Mineyków.

2. „Gen. Ignacy hr. Halka Ledóchowski: Ostatni obrońca Modlina. Rok 1831" k. 31–41, praca nieustalonego autora, maszynopis z drobnymi poprawkami rękopiśmiennymi.

3. Materiały do biografii Walerii Sikorzyny k. 44–47, wypisy maszynowe z publikacji 1964–1987 oraz wycinek prasowy 1964.

Dawne sygnatury AP 93, AP 212, AP 644.
Akc. 232/04, 586/04.

11858 III. *Pol., franc., niem. 1889–1973. 24×27,5 cm i mniej. K. 71.*

Fotografie różne z Archiwum Pawlikowskich.

1. Fotografie oryginalne i fotokopie następujących osób:

Ajdukiewicz Zygmunt k. 1, podobizna autoportretu. — Huber Zofia k. 2. — Mariańska Maria z Ajdukowiczów, żona Stanisława k. 3. — Mariański Jerzy (3) k. 4–6. — Mariański Stanisław (4) k. 7–10. — Pawłowska Emilia z Młodnickich k. 11. — [Wolski Kazimierz?] Kazio k. 12. — Fotografie zbiorowe (4): na k. 14 m.in. Jacek Malczewski, na 16, 18, 20, 22 fotografie z balu kostiumowego, opis do tych zdjęć na k. 17, 19, 21. — Fotografie nieustalonych osób (3) k. 23–25.

2. Fotokopie portretów autorstwa Władysława Bartoszewicza z lat 1941–1957 i b.d. przedstawiające następujące osoby:
Ćwiklińska Mieczysława k. 26. — Dymek Walenty, abp poznański k. 27. — Solski Ludwik k. 28. — Trąmpczyński Wojciech k. 29. — Portrety nieustalonych osób (4) k. 30–33. Przy tym na k. 34–37 podobizny czterech obrazów Bartoszewicza różnej treści.

3. Fotografie rysunków i szkiców Wł. Bartoszewicza z lat 1948–1954 przedstawiające następujących aktorów w strojach teatralnych:
Andrycz Nina k. 39. — Ćwiklińska Mieczysława k. 40. — Fedorowicz Eugeniusz k. 41. — Karbowski J[józef] k. 42. — Krawczyk January k. 43. — Krzyski Hugo [Hugo Piesch] k. 44. — Leszczyński Jerzy k. 45. — [Noskowski] Zygmunt k. 46. — [Tymowska] Zofia k. 47. — Węgrzyn Józef k. 48. — Zintel Zygmunt k. 49. — Wizerunki nieustalonych osób (4) k. 50–53.

4. Fotokopie dokumentów: na k. 54 „Rozkazu Dziennego" ks. Konstantego Warszawa 1815, na k. 55 plenipotencji dla Gwalberta Pawlikowskiego odnośnie zbiorów Zakładu Ossolińskich podpisanej przez Henryka Lubomirskiego z jego pieczęcią Wiedeń 1826, na k. 56–57 listu metropolity Andrzeja Szeptyckiego do k. u. K. Oberarmee Komando Lwów 1914 (2), na k. 58–59 listu tegoż Szeptyckiego do arcyksięcia Wilhelma Lwów 1918 (2).

Ponadto: na k. 61 kolorowy rysunek ze zbioru Wandy Pawlikowskiej, na k. 62–69 widokówki i fotografie miejscowości, na k. 70 fotografia plakiety z widokiem zamku w Kamieńcu Podolskim.

Na k. 13, 15, 38, 60, 71 koperty z opisami zawartości ręką Michała i Anieli Pawlikowskich. Ręką M. Pawlikowskiego opisy na odwrocie większości fotografii.

Fotografie przekazali Archiwum Pawlikowskich: Jerzy Maryański – podobizny na k. 1–13, Marian Maurizio – podobizna na k. 14, Jacek Woźniakowski – podobizny na k. 16–25, Wanda Pawlikowska – podobizna na k. 61.

Na k. 16–22 pieczątki „Archiwum Pawlikowskich".

Dawne sygnatury AP 549, AP 644.

Akc. 589/04.

11859 IV. *Pol. i rjęz. 1818–1973. 60,5×47 cm i mniej. K. 80, w tym 2 niezapis.*

Wycinki prasowe, dokumenty życia społecznego i druki ulotne z Archiwum Pawlikowskich.

1. Wycinki prasowe i egzemplarze czasopism 1834–1973 i b.d. (29) k. 1–59, w tym m.in. dotyczące: Stanisława Przybyszewskiego k. 24–25, 48; zabójstwa Krystyny Granville ze Skarbków w Londynie 1952 r. k. 32–42; Ignacego Paderewskiego k. 43, 44; Tadeusza Romera k. 49–56.

2. Dokumenty życia społecznego i druki ulotne 1818–1967 (12) k. 60–73, w tym na k. 63 afisz teatralny komedii „Biała kamelia" i „Uściskajmy się", przedstawienia teatru amatorskiego na cel dobroczynny w Żurawnie 1868 oraz na k. 69–72 program występów artystycznych kabaretu „Dymek z papierosa" Londyn 1965.

3. Drukowane nekrologii następujących:
Dunin Borkowska Janina z Bielskich 1961 k. 74. — Fölkersahm Sophie z Mniszków 1876 k. 75–76. — Lame-Després Violette z domu Germain 1929 k. 77. — Medwecki Karol Adam 1937 k. 78. — Zaleski Zygmunt L[ubicz] 1967 k. 79, przy tym na k. 80 doklejony fragment koperty ze znaczkami.

Na k. 3, 5, 34–41, 47, 48, 57, 63v, 69, 79 notatki M. Pawlikowskiego.
Na k. 47, 48 pieczątki „Archiwum Pawlikowskich".
Dawna sygnatura AP 644.
Akc. 588/04.

11860 III. *Pol. i rjęz. 1625–1975. 105,5×75,5 cm i mniej. T. 1–18; t. 1: k. 16 (s. 1–32); t. 2: k. IV, 4 (s. 63–70); t. 3: k. IV; t. 4: k. 34 (s. 303–371); t. 5: k. 3 (s. 35–40); t. 6: k. 9 (s. 279–296); t. 7: k. 5 (s. 123–131); t. 8: k. 1 (s. 26–27); t. 9: k. 11 (s. 489–510); t. 10: k. I, 3 (s. 1–6), w tym 1 niezapis.; t. 11: k. 32 (s.1–63); t. 12: k. III, 4 (s. 1–8); t. 13: k. 4 (s. 21–27); t. 14: k. 12 (s. 1–23); t. 15: k. 22 (s. 425–466); t. 16: k. I, 8 (s. 1–16); t. 17: k. 10 (s. I–XIX); t. 18: k. 3.*

Druki, nadbitki i mapy z Archiwum Pawlikowskich.

T.1: Stanisław F. Bełch, *The contribution of Poland to the development of the doctrine of international law (Paulus Vladimiri, decretorum doctor, 1409–1432).* Londyn 1964 s. [1]–32.

T. 2: Mieczysław Brożek, *De fossoris fortuna.* Amstelodami 1962 k. I–IV, s. 63–70, na k. I dedykacja autora dla Michała Pawlikowskiego 1964.

Na k. I notatka M. Pawlikowskiego.

T. 3: A. Hedenus, *In mortem acerbam Claudinae Potockae, feminae praestantissimae.* Drezno 1836 k. I–IV.

Notatki: na k. I ręką M. Pawlikowskiego, na k. III nieustaloną ręką.

T. 4: Piotr Grzegorczyk, *Bibliografia Stanisława Noakowskiego.* Warszawa 1959 s. 303–[371].

Na karcie tytułowej notatka M. Pawlikowskiego.

T. 5: Piotr Grzegorczyk, *The homage of polish poets to Shakespeare.* Warsza-

wa 1965 s. 35–40, nadbitka z „The neophilological committee of Polish Academy of Sciences". *Poland's Homage to Shakespeare.*

T. 6: Piotr Grzegorczyk, *Nauka o książce: bibliografia, słowniki.* Warszawa 1965 s. 279–296, nadbitka z „Rocznika Literackiego" 1963 z dedykacją autora 1966.

T. 7: Piotr Grzegorczyk, *Pseudotołstojana polskie.* Warszawa 1965 s. 123–131, nadbitka z „Prac Polonistycznych", S. XX: 1965.

T. 8: Piotr Grzegorczyk, *Słownik Doroszewskiego a teksty literackie.* Kraków 1965 s. 26–27, odbitka ze „Sprawozdań z posiedzenia komisji oddziału PAN w Krakowie" styczeń–czerwiec 1965.

T. 9: Piotr Grzegorczyk, *Z materiałów bio- i bibliograficznych dotyczących pisarzy zmarłych w 1963 r.* Warszawa 1965 s. 489–510, nadbitka z „Rocznika Literackiego".

T. 10: Oreste Jacobini, *Sviluppo e risultati dell'attivitŕ petrolifera italiana in Albania* k. I, s. 1–6, komunikat z „Convegno Nazionale «Combustibili» del 3–4 maggio 1939–XVII".

T. 11: *Odżydzenie Polski (jest zbawieniem Polski).* [Chicago-Warszawa-Poznań-Lwów-Kraków] Berlin 1917 s. 1–63.

T. 12: *Officium S. Casimiri confessoris regni Poloniae & Magni Ducatus Lituaniae Patroni.* Rzym 1625 k. I–II, s. 1–8, przy tym na k. III–V notatka i karta pocztowa ks. Zdzisława Obertyńskiego do Anieli Pawlikowskiej 1975.

Książka uszkodzona, poważny ubytek w prawym dolnym rogu.

T. 13: Andrzej Ryszkiewicz, *Galeria Ignacego Korwin-Milewskiego.* Poznań 1967 s. 21–27, nadbitka z „Muzealnictwa" nr 14.

T. 14: *Mowa Dra Walentego Staniszewskiego wypowiedziana na Zgromadzeniu Przedwyborczem dnia 3 Listopada 1906 r.* Kraków 1906, s. 1–23.

T. 15: *Sprawa sprowadzenia do kraju prochów Juliusza Słowackiego w roku 1909.* Kraków 1964 s. 425–466, nadbitka z „Archiwum Literackiego" („Miscellanea z pogranicza XIX i XX wieku"), t. VIII, z dedykacją Stanisława Pigonia dla Michała Pawlikowskiego 1965.

T. 16: „Strażnica Harcerska". Warszawa 1965, R. VI, nr 8, s. 1–16, przy tym k. I blankiet wpłaty na prenumeratę miesięcznika.

T. 17: *Wykaz pseudonymów używanych przez autorów polskich, ułożył Edward Minkowiecki.* Warszawa 1881 s. I–XIX.

T. 18: Mapy: na k. 1. *Carte ecclesiastique de l'Afrique par le R. P. Meillorat de la Congregation du St. Esprit et du St. Coeur de Marie* Paryż 1891, tablica nr 2 do „Supplément au Journal des Missions catholiques"; na k. 2–3 dwie mapy S[tanisława] Zubera: na k. 2 *Carta tettonica dell'Albania*, na k. 3 *Sezioni geologische riassuntive dell'Albania*, A.I.P.A. 1927–1939.

Dawna sygnatura AP 644.
Akc. 587/04.

11861 III. *Pol. 1969. 29×29 cm i mniej. K. VI, 85 (1–79, 45a, 46a, 48a, 49a, 50a, 51a), w tym 4 niezapis. Opr. pł.*

Barbara Czartoryska: „Synteza glikozydów 2,3,-O-dwualkiloglicerolu jako związków modelowych do analizy reakcji immunologicznych antygenów glikolipidowych".

Rozprawa doktorska przygotowana w Zakładzie Biochemii Instytutu Hematologii w Warszawie 1969 k. 1–79, maszynopis.

Na k. 11, 23, 35, 37, 40, 43 fotografie stanowiące materiał ilustracyjny rozprawy.

Na k. I notatki M. Pawlikowskiego, na k. II jego podpis.
Na k. II pieczątka „Archiwum Pawlikowskich".
Dawna sygnatura AP 491.
Akc. 371/04.

11862 III. *Pol. Przed 1977. 30×21,5 cm i mniej. K. XIII, 218. Opr. pł.*

Stanisława Jakubiel: „Pawlikowscy z Medyki jako środowisko literackie i kulturalne w XIX i XX w."

Kopia maszynowa pracy doktorskiej k. I–XIII, 1–218.

Praca oparta na materiałach źródłowych z Archiwum Pawlikowskich na Kozińcu oraz materiałach nadesłanych autorce przez Anielę Pawlikowską z Londynu, napisana pod kierunkiem prof. dra hab. Władysława Studenckiego, obroniona 28 czerwca 1977 r. w Wyższej Szkole Pedagogicznej im. Powstańców Śląskich w Opolu.

Bardzo nieliczne, drobne poprawki i uzupełnienia nieustaloną ręką.
Na karcie przedtytułowej pieczątka uczelni, data obrony i numer bronionej pracy.
Dawna sygnatura AP 500.
Akc. 590/04.

Dypl. 636. *Łac., niem. 1657. Dokument pergaminowy. 54, 5×76 cm. K. 1.*

Jan Kazimierz król polski poświadcza dokumenty swoich poprzedników określające wymiar pracy na rzecz klasztoru w Tyńcu mieszkańców wsi Zaborowice, Radziszów, Wola.

Dokument datowany: Kraków, 15 września 1657, opatrzony własnoręcznym podpisem wystawcy. Na odwrocie streszczenie w języku niemieckim.

Brak pieczęci, ślady po sznurze.
Dawna sygnatura AP 483.
Akc. 177/04.

Dypl. 637. *Łac. 1765. Dokument pergaminowy. 37,5×25 cm. K. 3.*

Stanisław August król polski poświadcza dokumenty swoich poprzedników określające wymiar danin z sołectwa Bielczarowa.

Dokument datowany: Warszawa, 27 lipca 1765, opatrzony własnoręcznym podpisem króla i Adam Cieciszewskiego podskarbiego ziemi liwskiej.

Poszyt z przeciągniętym wzdłuż grzbietu żółtym sznurem, na którym zawieszona pieczęć wielka koronna króla Stanisława Augusta woskowa w metalowej puszce.
Uszkodzona k. 1r (wyblakłe pismo).
Kupno od prof. Jacka Woźniakowskiego.
Akc. 249/02.

Dypl. 638. *Franc. 1834. Dokument pergaminowy. 34×45 cm. K.1.*

Certyfikat przynależności do loży masońskiej Józefa Garczyńskiego.

Dokument datowany: Le Mans, 25 maja 1834.

Dokument drukowany na pergaminie, uzupełniony ręcznie i z odręcznymi podpisami, bogato zdobiony.

Do dyplomu przywieszona pieczęć lakowa loży Wielki Wschód Francji, pokruszona, w metalowej puszce.
Zob. rkp. BJ 11657 III.
Dawna sygnatura AP 450.
Akc. 224/04.

Dypl. 639. *Franc. 1840. Dokument pergaminowy. 34,5×45 cm. K.1.*

Dyplom nadania stopnia doktora medycyny przez Akademie de Paris Kajetanowi Stańskiemu.

Dokument datowany: Paryż, 7 stycznia 1840.
Dokument drukowany na pergaminie, uzupełniony ręcznie i z odręcznymi podpisami.

Na k. 1v potwierdzenie rejestracji dyplomu w prefekturze Departamentu Sekwany, opatrzone pieczęcią.
Na k. 1 pieczęć opłatkowa z napisem „Uniwersité de France".
Zob. rkp. BJ 11626 IV.
Dawna sygnatura AP 605.
Akc. 198/04.

INDEKS OSÓB, INSTYTUCJI, ORGANIZACJI I NAZW GEOGRAFICZNYCH

Abdul Al-Azis Izad (Yusuf Izzeddin) sułtan 11666, 11667, 11673, 11735
Abgarowicz Kajetan (pseud. Abgar Sołtan) 11713, 11714
Abraham Roman gen. 11735
Abramowicz 11507
Abramowicz Antoni 11594
Abramowicz Bronisław 11486
Abramowicz Wanda zob. Pawlikowska Wanda z Abramowiczów
Académie des Arts et Métiers zob. Paryż
Académie de Paris zob. Paryż
Adamowicz Jan (pseud.) zob. Piliński Jan Adamowicz
Adwentowicz Karol 11714
Afryka 11793, 11860
Ajdukiewicz 11601
Ajdukiewicz Zygmunt 11858
Ajdukowicz Maria zob. Mariańska Maria Stanisławowa z Ajdukowiczów
Akademia Sztuk Pięknych zob. Petersburg
Akademia Umiejętności zob. Kraków
Akademicki Komitet Sprowadzenia Zwłok Juliusza Słowackiego do Kraju zob. Kraków
Akajomow M. 11714
Akcyjny Bank Związkowy dla Stowarzyszeń Zarobkowych i Gospodarczych we Lwowie zob. Lwów
Akielewicz Mikołaj 11709
Albania 11860
Albergati Capacelli Francesco 11797
Alberti Kazimiera 11478
Albinowska Józefa zob. Chania-Dębicka Józefa z Albinowskich
Albinowska Zofia zob. Minkiewiczowa Zofia z Albinowskich
Albinowski Juliusz gen. 11460, 11529, 11602
Aleksander II car 11808
„Alfa" Petroleum Gesellschaft m.b.H. zob. Tustanowice
Alighieri Dante 11758
„Allgemeine österreichische Chemiker- und Techniker-Zeitung", Wiedeń 11594
Alma Tadema Lawrens 11525
Alwernia m.
Klasztor OO. Bernardynów 11660
Ambasada Polska zob. Rzym
Ambasada Rosji w Konstantynopolu zob. Stambuł
Ambasada ZSRR zob. Warszawa
Ambassade de France près la Porte Ottomane 11673
Amborski Jan 11486, 11709
„American Journal of Physics", Nowy Jork 11565
Ameryka 11799, 11854
Amparo Desamparados Muñoz Maria zob. Czartoryska Maria Władysławowa z domu Amparo Desamparados Muñoz
Amsterdam m. 11860
Anczyc Wacław Zygmunt 11714
Anczyc Władysław Ludwik 11803, 11810
Anders Władysław gen. 11838, 11854
Andersz Ignacy Augustyn ks. 11680
Andreis Egisto de 11507
Andriolli Natalia 11451
Andrycz Nina 11858
Anglia 11685, 11845
Ankiewiczowa Maria 11504
Antoniewicz Bolesław ks. 11680
Antoniewicz Jan Bołoz 11486
Antoniów m.
Urzędy Gminne Pniów i Antoniów 11647
Aquilar Jose Antonio de 11666

Archiwum Kantonalne zob. Fryburg
Archiwum Pawlikowskich zob. Zakopane
Archiwum w Strasburgu zob. Strasburg
Arciszewski Mirosław 11854
Arciszewski Tomasz 11837-11855
Arczyński Wiktor 11460
Argentyna 11854
Armatys Hipolit dr 11475, 11491
Arndt Ernst Moritz 11655
Arneth Alfred von 11442
Arneth Nina 11442
Asch Schalom 11714
Askenasy Tobiasz 11825
Asnyk Adam (pseud. El...y) 11647, 11735
Aszperger (Aszpergerowa) Aniela z Kamińskich 11451, 11486, 11529, 11531
Aszperger Leontyna zob. Giełgudowa Leontyna Aniela z Aszpergerów
Attlee Clement Richard 11839
Augustynowicz Aleksander 11429
Augustynowiczowa Eliza z Ponińskich 11649
Austria 11587, 11832
Auzelly Léonce 11671
Awinion m. 11796
Axentowicz Teodor 11713
Azja Środkowa 11783

Babin m. 11637, 11639, 11640
Babiński Wacław 11838
Baczyński 11638
Badeni (rodzina) 11788
Badeni Ignacy 11798
Badeni Jadwiga zob. Walichiewiczowa Jadwiga z Platerów 1 v. Stanisławowa Badeni
Badeni Michał 11645
Badeni Stefan 11702
Badeni Wanda zob. Zamoyska Wanda z Badenich 1 v. Krasińska
Bajazyt sułtan 11667
Bajewski Kazimierz 11682
Bakcyl (pseud.) zob. Lenk Henryk
Bálasits August 11714
Bálasits Jan Edgar 11714
Balcer (Balzer) Oswald 11529, 11713
Baliński Ignacy 11725
Baliński Karol 11735, 11737
Balk Henryk 11428
Balzac Honoré de 11650
Bałkany 11853
Bałucka Eufemia ze Śliwińskich 11714
Bałucka Kaliksta z Ćwiklińskich 11714
Bałucki Michał 11714
Banach Michał ks. 11477
Baniewska Zuzanna zob. Trojacka Zuzanna z Baniewskich
Bar m. 11625
Barabasz Lesław 11774
Baraniecka Zofia zob. Smoluchowska Zofia Marianowa z Baranieckich
Baraniecki Adrian 11709, 11803
Baraniecki Józef 11838
Barbaroux C.O. 11649
Barbier E. 11712
Barbolani 11666
Barciszewski Leon 11481, 11482
Bardy 11654
Bar-le-Duc m.
Musée de la Ville de Bar-le-Duc 11668
Barszczewicz Jan 11714
Barszczewska Wanda 11714
Barszczewski Leon 11783
Bartels (Barthels) Artur 11735
Bartkiewicz Zygmunt 11714
Bartoszewicz Adam 11713
Bartoszewicz Joachim 11508
Bartoszewicz Kazimierz 11767
Bartoszewicz Władysław 11735, 11858
Bartoszewicz Włodzimierz 11792
Bartoszewiczowa Magdalena z Dunin Borkowskich 11792
Bartoszewiczowie Joachimostwo 11507
Bartoszewska Krystyna zob. Lazarowiczowa Krystyna z Bartoszewskich
Bartoszewska Marianna 11637
Barzykowski Stanisław 11629, 11632
Batardy 11630
Batkowski Marian Antoni 11838
Batowska Antonina zob. Kobylińska Antonina z Batowskich
Batowska Cecylia zob. Bykowska Cecylia z Batowskich
Batowski Henryk 11504
Batthyány 11702
Baudry Paul 11671
Baworowski Wiktor (pseud. P.2.) 11765
Bącewicz Jan 11627

Bączkowska Zofia 11615
Beaumont Élie 11671
Beckby Hermann 11435
Bedler (Miss) 11736
Bednarzewska Konstancja 11715
Beethoven Ludwig van 11458
Bejrut m.
Główny Komitet Uchodźców Polskich w Bejrucie 11855
Belcour Thesby de 11656
Bellenger Albert 11671
Belloy de 11598
Belmont Leo (pseud.) zob. Blumental Leopold
Bełch Stanisław F. 11860
Bełkotny Wilhelm ks. 11507
Bełza Kazimierz Ostrowski 11529
Bełza Witold 11482
Bełza Władysław (pseud. Władysław Piast) 11451, 11460, 11486-11488, 11509, 11529, 11545, 11557, 11609, 11709, 11713, 11715, 11725, 11765, 11766
Benedykowicz 11637
Benhold Maria 11686
Benoni Julia zob. Dobrowolska Julia z domu Benoni
Berchère Narcisse 11671
Berezowski Zygmunt 11837-11855
Bergounioux Edouard 11650
Berlin m. 11449, 11807, 11860
Więzienie Hausvoigtei 11680
Bernadetta s. zob. Wolska Róża Maria (s. Bernadetta)
Bernard Sarah 11527
Berwiński Ryszard Wincenty 11671, 11735
Beseler Hans 11771
Beust Friedrich von 11673
Bevin Ernest 11839
Biała Cerkiew m. 11772
Białecki Antoni 11715
Białecki Mikołaj 11641
Białka m. 11816
Białoruś 11852
Biblioteka Fundacji Wiktora hr. Baworowskiego zob. Lwów
Biblioteka Ossolineum zob. Wrocław
Biblioteka Pawlikowskich zob. Lwów
„Biblioteka Warszawska", redakcja, Warszawa 11715
Biblioteka Zakładu im. Ossolińskich zob. Lwów
Biechońscy Helena i Ludomir 11673, 11675, 11677
Biechońska Helena z Chlebowskich 11647, 11666-11679
Biechoński Ludomir 11666, 11676
Biechoński Wojciech 11647, 11658
Biegeleisen Henryk 11715
Bielańska Karolina 11506, 11507, 11529
Bielański Piotr 11529
Bielas Andrzej 11819, 11821
Bielawski Brunon 11612, 11735
Bielczarowa m. Dypl. 637
Bielinski Witołd 11801
Bielowski August 11735
Bielscy Zygmuntowie 11460
Bielska Janina zob. Borkowska Janina z Bielskich Dunin
Bielski Marcin 11796
Bieńkiewicz Adrian 11625
Biernacka Aniela Poraj 11715
„Biesiada Literacka", redakcja, Warszawa 11666, 11720
Bilancourt m. 11467
Bilczewski Józef abp 11824
Bilińska Anna Maria 11488
Biliński Edward 11625
Biliński Leon 11826
Biliński Stanisław 11488
Binder Louis 11671
Binder Romuald 11715
Binder-Kingelstein 11645
Birkenmajer Józef 11735
Bisch Marie 11686
Bisping Maria z Zamoyskich 1 v. Radziwiłłowa 11686
Bitułło Emily de 11693
„Biuletyn Międzymorza", Włochy 11841
„Biuletyn Rady Polskich Stronnictw Politycznych", Londyn 11839
„Biuletyn Związku Ziem Wschodnich Rzeczypospolitej", Londyn 11841
Biuro Komitetu dla Spraw Wysiedleńców i Jeńców Wojennych 11838
Biuro Skarbowe Miejscowego Komitetu Narodowego zob. Zakopane
Blahaczek Maria 11735

Blahao de Chodietow Aleksandra zob. Onyszkiewiczowa Aleksandra z domu Blahao de Chodietow
Blahao de Chodietow Jan 11477
Blahao de Chodietow Krystyna zob. Grottgerowa Krystyna z domu Blahao de Chodietow
Blahao de Chodietow Kunegunda z Laskiewiczów 11477
Blanc & Noir zob. Paryż
Blanche Eugène 11629
Blauth Edmund 11486
Blühdorn Kamilla zob. Rodakowska Kamilla z domu Salzgeber 1 v. Blühdorn
Blühdorn Leonia zob. Romanet Leonia de z domu Blühdorn
Blumental Leopold (pseud. Leo Belmont) 11715
„Bluszcz", Warszawa 11483, 11504, 11506, 11528, 11536
Błachowski Stefan 11599
Błażowscy 11564
Błeszyński B. 11680
Błędowska Henryka z Działyńskich 11776
Błędowska Wincenta zob. Jaźwińska Wincenta (Wincentyna) z Błędowskich
Błędowski Franciszek 11632
Błociszewski Stanisław 11680
Błotnicka Lubina zob. Trandowa Lubina z Błotnickich
Błotnicki Hipolit 11632
Boberówna Helena 11529
Bobin Romuald A. 11487
Bobrowska Ludwina 11474
Bobrowski Ignacy 11475
Bobrowski Stefan 11813
Bobrowski Wincenty 11475
Bobrzyńscy Janowie 11507
Bocheński Tadeusz 11761
Bochum m.
Sąd 11803
Böcking Emilie 11529
Böcking Georg 11451, 11529
Böcking Hugo 11529
Böcking Kornelia (Cornelie) z domu Wenz 11435,11438, 11442, 11451, 11529
Boduszyńska Maria Józefa zob. Wolska Maria Józefa z Boduszyńskich Ludwikowa 1 v. Zawiszyna
Boduszyński Stanisław 11612
Bogdanowicz Edmund 11725
Bogdański Cezary 11680
Bogusławska Julia z Norblinów 11715
Bogusławski Władysław 11715
Boguszowa 11507
Bohdanowicz Antoni Edmund 11451, 11488
Böhm Seweryn 11477
Bohu Julia 11671
Boileau Nicolas 11736
Bojarski C. 11635
Bolesław m. 11639
Bolesław Śmiały król 11544
Bonaparte Napoleon Józef 11800
Bondini Ludwig 11715
Bondy Władysław 11715
Bonnaire 11669
Borelowski Marcin (pseud. Lelewel) 11735
„Boring and Drilling", Londyn 11592
Borkowska Janina 11540
Borkowska Janina z Bielskich Dunin 11859
Borkowska Magdalena Dunin zob. Bartoszewiczowa Magdalena z Dunin Borkowskich
Borkowski Aleksander Dunin 11621
Borkowski Jerzy 11491
Borkowski Józef Dunin 11621
Borkowski Leszek Dunin 11488, 11493, 11668
Borkowski Stanisław 11612
Borowicz Tadeusz 11855
Borowski 11639, 11641
Borowski Marceli 11680
Borowski Marian 11599, 11601
Borysiewicz Witold 11838
Borysław m. 11594
Boucard J. 11629
Bourbon Cecylia de z Lubomirskich 11735
Bourbon Karolina de zob. Zamoyska Karolina de Bourbon
Bourbon Maria Cristina de 11735
Bourgade de la Dardye 11796
Boussod Etienne 11672
Boussod Leon 11672
Boy (pseud.) zob. Żeleński Tadeusz
Boznański Feliks 11810, 11811
Bramsche m.
Sekretariat Generalny Zjednoczenia Polskiego w Niemczech 11838
Zjednoczenie Polskie w Niemczech Stały Sekretariat Spraw Polskich 11838

Brandes Georg (właśc. Morris Cohen) 11451, 11525, 11527, 11529, 11557-11559
Braniccy 11690
Branicka Anna z Potockich 11697
Branicka Jadwiga Konstantowa z Potockich 11690
Branicka Julia z Potockich 11715
Branicka Katarzyna zob. Potocka Katarzyna z Branickich
Branicka Maria zob. Lubomirska Maria z Branickich
Branicka Maria Róża zob. Radziwiłłowa Maria Róża z Branickich
Branicka Róża zob. Tarnowska Róża Stanisławowa z Branickich
Branicka Róża z Potockich 1 v. Zamoyska 11696, 11697
Branicka Zofia zob. Potocka Zofia z Branickich
Branicki Konstanty 11690
Bratkowski Stanisław 11657
Braun Jerzy 11607
Braunek Tadeusz 11680
Brazylia 11854
Breza Adam 11724
Brezanij Feliksa (Felicja) z Kłopotowskich 1 v. Skolomowska 11451
Brezanij (Brezanyi) Maurycy 11451, 11530
Brno m.
Szpilberg (Spilberg) 11810, 11811
Broadley Luard Mary zob. Garczyńska Broadley Mary 1 v. Luard
Brochocki-Szczawiński Aleksander Dienheim 11715
Brockhuzen Zygmunt 11813
Brodowska A. 11451
Brodziński Kazimierz 11621, 11655, 11737
Brodzki Wiktor 11713
Broniecki Feliks 11838
Brończyk Kazimierz 11507
Brożek Mieczysław 11860
Bruchnalska Maria 11507, 11508
Brückmann Aleksander 11599
Brückner Aleksander 11528
Brühl J.H. 11486
Brühl Maria zob. Grabowska Maria z domu Brühl
Bruksela m. 11649, 11688, 11705, 11807, 11808
Instytut Europy Środkowej 11838
Komitet Polityczny Stronnictwa Narodowego 11838
Zjednoczenie Polskie Uchodźctwa Wojennego 11838
Bruneri T. 11671
Brzana Średnia m. 11639
Brzesko Nowe m. 11788
Brzezińska Helena 11819
Brzezińska Teofila 11764
Brzeziński Antoni 11665
Brzeziński Edmund 11817, 11818
Brzeziński Edward 11820
Brzeziński Sylwester Antoni 11665
Brzeziński Tadeusz 11838
Brzeżany m. 11810
Brzostowski M. 11451, 11486
Brzozowska Anna zob. Plater Anna z Brzozowskich
Brzozowska Eliza Belina- z Zamoyskich 11856
Brzozowska Z. 11486
Brzozowska Zofia 11686
Brzozowski Jan 11508
Brzozowski Jerzy Korab- 11838
Brzozowski Karol 11715, 11738
Brzozowski Karol Belina 11686, 11856
Bubniska m. 11615
Buchenwald m. 11791
Buców Kossowica m. 11594
Buczacz m. 11857
Budapeszt m. 11791
Buenos Aires m.
Delegatura Polskiego Czerwonego Krzyża w Argentynie 11854
Poselstwo Rzeczypospolitej Polskiej w Buenos Aires 11854
Bukareszt m. 11593
Congrès International du Pétrole, Troisième Session 11593
Bukowina 11786
Bulanda Edmund 11507
Bulikowska Helena 1 v. Misky, 2 v. Oleska 11530
Bulikowska Olga 11451
„Bulletin Intérieur du Groupe l'Europe Libre", Paryż 11841
Bülow Rajmund von 11715
Burat de Gurgy Clement 11650
Burat de Gurgy Edmont 11650

Burba Aleksander 11808
Bürger Gottfried August 11621
Burke Karol 11838
Bury Jan 11816
Burzyńska H. 11856
Busko m. 11819
Buszczyńska Maria zob. Czerwińska Maria z Buszczyńskich
Buszczyński Stefan 11491, 11709
Buturlin Elisabeth von zob. Revertera-Salandra Elisabeth von z domu Buturlin
Buzalski F. 11681
Bydgoszcz m.
Muzeum Miejskie 11481, 11482
Bykowska Cecylia z Batowskich 11801
Bykowski Piotr Jaxa 11737
Bylicka Adela 11683
Bylicka Jadwiga 11683
Bylicki Andrzej 11683
Bylicki Franciszek 11683
Bylicki Stanisław 11683
Byron George 11775
Bystram Cyprian 11838
Bystroń Jan 11819
Bystrzonowski Ludwik gen. 11486, 11627
Byszewska Maria zob. Jasiukowicz Maria z Byszewskich
Bytom m.
Unia Księgarska 11803
Bzowska Maria zob. Pawlikowska Maria (Lilka) z Kossaków 1 v. Bzowska, 3 v. Jasnorzewska

Cabanel Alexander 11671
Cadogan Alexander George 11839
Callier Edmund 11680
Całus Wacław 11838
Carska Akademia Sztuk Pięknych zob. Petersburg
Cassidy Edward abp 11735
The Central European Federal Club zob. Londyn
Centralna Placówka Terenowa 11838
Centralny Urząd Geologii 11563
Centralny Wydział Wykonawczy Stronnictwa Narodowego zob. Londyn
Cenyte Jeva 11731
Cenyte Monika 11731
Cepnik Henryk 11504
Cetner Aleksandryna 11801
Cetnerówka m. 11803
Chajęcka S. 11438
Chamski N.W. 11486
Chandon 11720
Chania-Dębicka Józefa z Albinowskich 11530, 11545, 11614
„Le Charivari", Paryż 11655
Charpentier Henri 11600
Charpentier Théodore 11671
Chatelain Alfred 11630
Chayyam (Khayyám, Chajjâm) Omar 11527
Chądzyński T. 11715
Chełmicki Kazimierz 11680
Chełmońska Maria 11713
Chełmszczyzna 11808
Chęciński Stanisław 11803
Chicago m. 11860
Związek Narodowy Polski w Stanach Zjednoczonych Północnej Ameryki 11803
Chlamtacz prof. 11823
Chlebowscy 11679
Chlebowska Helena zob. Biechońska Helena z Chlebowskich
Chlebowska Kamilla z Padlewskich 11666, 11667, 11673-11679
Chlebowska Ksawera 11673-11679
Chlebowska Maria 11671
Chlebowska Maria z Mikułowskich 2 v. Leonowa Madeyska 11679
Chlebowski Stanisław 11486, 11666-11679, 11735
Chlebowskie Helena i Ksawera 11667
Chłapowscy 11507
Chłopicki Józef gen. 11800
Chmielewski Kazimierz 11680
Chmieliński Józef 11715
Chmielowski Piotr 11520, 11715
Chodecki Władysław 11715
Chodowiecki Daniel Mikołaj 11449
Chodźko Aleksander 11621, 11709
Chodźko Leonard 11651
Choisy-au-Bac m. 11679
Chojnacka Teresa 11634
Chołoniewski Antoni 11477, 11530, 11537, 11599
Chołoniewski Stanisław 11801

Chomiakówka m. 11457
Chomiński Joachim 11780
Chomranice m. 11626
Chong Yap Fook 11701
Chopin Fryderyk 11612
Chór Stowarzyszenia „Gwiazda" zob. Lwów
Christian Juliusz ks. 11681
Chrzanowski Ignacy 11715
Chrzanowski Leon 11780
Chrzanowski Wojciech gen. 11657
Chuda Wola m. 11639
Chudek Józef Marian 11506
Churchill E. 11671
Chwalewik Witold 11856
Chwalibóg Jan 11665
Chwałek Jan 11639
Chwieduk Stanisław 11563
Chyrów m. 11682
Zakład Wychowawczo-Naukowy w Chyrowie 11681, 11682
Cichorski Eugeniusz 11838
Ciecierski Tadeusz 11857
Cieciszewski Adam Dypl. 637
Cieleccy Włodzimierzowie 11507
Cielecka Zofia z Moszyńskich 11662
Cielecki Stefan 11808
Cieńscy 11708
Cieńscy Tadeuszowie 11507
Cieńska Maria Tadeuszowa 11530
Cieński Adolf 11707
Cieński Stanisław 11507, 11707, 11708
Cieński Tadeusz 11706
Cięglewicz Kasper 11856
Ciszewscy Stefanowie 11507
Ciszewska Cecylia z Tołłoczków 11788
Claretie Jules 11671
Clary Alphy 11705
Clary et Aldrigen Charles de 11705
Cochet Margarethe 11715
„Codzienny Niezależny Kurjer Polski w Argentynie", Buenos Aires 11854
Cohen Morris zob. Brandes Georg (pseud.)
Colins de Quieverchin Gustav 11438
Collins 11654
Comes 11715
Comite an die Völker Europa's zob. Wrocław
Das Comité für die Internationale Kunstausstellung zu München zob. Monachium
Commisaire de Police Paris zob. Paryż
„Comoedia", Wilno 11478
Congrès International des Mines, de la Métallurgie, de la Mécanique et de la Géologie Appliquées zob. Liège
Congrès International du Pétrole, Troisième Session zob. Bukareszt
Contal C. 11507
Coquel Armand 11673
„Il Costituzionale", Triest 11809
Cotty Jan 11722
Coumany Alexis 11669, 11671
Courcelle de 11709
„Courrier d'Indre et Loire", Tours 11652, 11653
„Courrier Français", Paryż 11652, 11653
Courtot Ch. 11669
Craig Gordon 11735
Cyfrowicz Leon 11709
Cynk Florian 11451, 11486
Cyrankiewicz Józef 11707
Cywiński S. 11621
Czachowski Kazimierz 11528, 11800
Czajkowska Aniela 11835
Czajkowska Maria zob. Morawska Maria z Czajkowskich
Czajkowski Adam 11671
Czajkowski Jan 11444
Czajkowski Michał (pseud. Sadyk Pasza) 11671
Czapelski Tadeusz 11530, 11538, 11715
Czapscy Józef i Maria 11757
Czapski Bolesław 11680
Czarkowski J. 11838
Czarkowski Jerzy 11838
Czarlińska Zofia 11733
Czarliński Piotr 11680
Czarnecka Helena zob. Potocka Helena Józefowa z Czarneckich
Czarnecki 11800
Czarnecki Stanisław 11680
Czarnik Bronisław 11715
Czarnocki Michał 11726
Czartoryscy 11689
Czartoryscy Kazimierz i Helena ze Skrzyńskich 11507
Czartoryska Anna 11629
Czartoryska Barbara 11860
Czartoryska Elżbieta 11644

Czartoryska Helena zob. Plater-Zyberk Helena z Czartoryskich
Czartoryska Izabella zob. Działyńska Izabella z Czartoryskich
Czartoryska Jadwiga 11686
Czartoryska Ludwika z Krasickich 11686
Czartoryska Marcelina 11629
Czartoryska Maria Witoldowa z Grocholskich (s. Maria Ksawera od Jezusa) 11632, 11686
Czartoryska Maria Władysławowa z domu Amparo Desamparados Muñoz 11632
Czartoryska Maria Zdzisiowa z Zaleskich 11686
Czartoryska Teresa z Zamoyskich 11686
Czartoryska Zofia z Lubomirskich 11686
Czartoryska Zofia zob. Zamoyska Zofia Stanisławowa z Czartoryskich
Czartoryska Zuzanna 11671
Czartoryski Adam Jerzy 11629, 11632, 11805
Czartoryski Adam Kazimierz 11856
Czartoryski Adam Ludwik 11632, 11686
Czartoryski Olgierd 11686, 11854
Czartoryski Roman (Hałas) 11680
Czartoryski Stanisław ks. 11686, 11835
Czartoryski Witold jun. 11686
Czartoryski Witold Adam sen. 11629, 11632, 11686
Czartoryski Władysław 11627, 11629, 11632
„Czas", Kraków 11478, 11483, 11555
„Czasopismo Techniczne", Lwów 11591, 11592
Czaykowska 11530
Czaykowska Maria 11686
Czaykowski Jan 11437
Cząstka Jan 11563, 11565
Czechosłowacja 11852
Czechowicz S.J. 11803
Czeczot Jan 11745
Czekalski Eustachy 11528
Czekanowski Jan 11598
Czekay Stanisław (pseud.) zob. Sierotwiński Stanisław
Czernecki Wincenty 11507
Czernecki Władysław 11507
Czerwińscy Stanisławowie 11507
Czerwińska Maria z Buszczyńskich 11683, 11709
Czerwiński Wilhelm 11491
Czerwony Krzyż zob. Wiedeń
Czeszer Edwin 11602
Czetwertyńska Róża 11686
Czetwertyńska Zofia zob. Ślizień Zofia z Czetwertyńskich
Czetwertyńska Zofia Hermancja zob. Zamoyska Zofia Hermancja Władysławowa z Czetwertyńskich
Czeżowski Tadeusz 11599
Częstochowa m. 11484
Klasztor Paulinów na Jasnej Górze 11484
Człapińska Wenantyna z Piaseckich 11530, 11609
Czołowski Aleksander 11557
Czosnowski W.S. 11680
Czubkówna Zofia 11821
Czudowski Michał 11855
Czuruk Bolesław 11507
Czyżewicz W. 11722

Ćwierczakiewiczowa Lucyna 11715
Ćwiklińska Kaliksta zob. Bałucka Kaliksta z Ćwiklińskich
Ćwiklińska Mieczysława 11858

D.mol (pseud.) zob. Wolska Maryla z Młodnickich
Dahlen Stanisław 11641
„The Daily News" 11488
Damenstift zob. Praga
Daniłowicz-Strzelbicki Kazimierz 11715
Darkowski 11486
Darowska Rozalia 11709
Darowski Adam 11715
Darowski Aleksander Weryha 11803
Darowski Mieczysław Weryha 11451, 11455, 11486, 11490, 11530, 11709, 11735
Daszkowski Pafnucy 11641
Daszyński 11587
Dąbrowa m. 11819
Dąbrowski 11507
Dąbrowski Antoni płk 11838
Dąbrowski Jan Henryk gen. 11655, 11800
Dąbrowski Ksawery 11641
Dąbrowski Michał 11657
Dąbrowski Mieczysław 11478
Dąbrowski Teofil 11491
Dąbrowski Wojciech 11483, 11803

Dąmbska Jadwiga 11491
Dehner Władysław 11680
Deiches Ernest zob. Łuniński Ernest (pseud.)
Dekuński K. 11488
Delavigne Kazimierz 11782
Delegatura Polskiego Czerwonego Krzyża w Argentynie zob. Buenos Aires
Delegatura Rządu RP na Kraj zob. Londyn
Dembińska Irena 11842
Dembiński Henryk 11629
Dembowska Maria 11735, 11773
Dembowska Zofia 11464
Dembowski Florian 11709
Demby Stefan 11715
Deotyma (pseud.) zob. Łuszczewska Jadwiga
Departament Organizacyjny Naczelnego Komitetu Narodowego, Sekcja Zachodnia (Krakowska) zob. Kraków
Departament Organizacyjny. Naczelny Komitet Narodowy zob. Oświęcim
Departament Organizacyjny. Składnica Wydawnictw Naczelnego Komitetu Narodowego zob. Oświęcim
Departament Wojskowy Naczelnego Komitetu Narodowego zob. Piotrków
Destouches Paul Emile 11655
Deutscher Isaac 11701
Dębicka Józefa zob. Chania-Dębicka Józefa z Albinowskich
Dębicki 11507
Dębicki Zdzisław 11464, 11506, 11715, 11718, 11741
Dębowski Edward 11810
Dębski Władysław ks. 11451
Dierżek Oktawia zob. Paszkowska Oktawia z Dierżków
Dierżkówna Natalia 11625
Dłuska Bronisława 11818
Dłuski Kazimierz 11817, 11818
Dmowski Roman 11828, 11829
Dmuszewski Ludwik Adam 11622
Dobiecki Kazimierz 11715
Dobosiewicz Jan 11564, 11594
Dobosiewicz Stanisław 11451, 11460
Dobray Marceli 11709
Dobrenz (Dobrenec) m. 11657
Dobrowolska Julia z domu Benoni 11715
Dobrowolski 11641
Dobrzańska Sabina 11488
Dobrzański Józef 11469
Dobrzański Łukasz rtm. 11813
Dobrzański Łukasz (ojciec) 11813
Dochhat Habib Youssef 11715
Dolny B. 11681
Dołęga m. 11769, 11779
Dom pod Jedlami zob. Zakopane
Domańska Michalina 11715
Donimirska Maria 1 v. Świacka 11530
Doroszewski Witold 11860
Drezno m. 11486, 11763, 11860
Dringelyte Paulina 11731
Drobczyńska Janina zob. Perkowska Janina z Drobczyńskich
Drożdżówna Irena 11504
Drukarnia i Stereotypia Wł.L. Anczyca zob. Kraków
Drukarnia Ludowa zob. Lwów
Drukarnia „Słowa Polskiego" zob. Lwów
Drukarnia przy Zakładzie Narodowym im. Ossolińskich we Lwowie zob. Lwów
Drumond Eduard 11713
Drużbaccy 11507
Drużbacka Elżbieta 11747
Drwęski Tadeusz 11838
Drzewiecki 11657
Drzewiecki Henryk 11715
Dubanowicz Edward 11607
Dubanowicz Zofia zob. Szczepanowska Zofia Stanisławowa z Dubanowiczów
Dubanowiczowa Edwardowa 11507
Dublany m. 11785
Duchińska Seweryna 11451, 11709, 11713, 11737
Duchiński Franciszek (pseud. Kijowianin) 11451, 11486, 11709
Dudro Karol 11530
Dudrowa Maria 11530
Dudrowie Maria i Karol 11464
Dudzikowski kpt. 11800
Dudzińska Seweryna 11491
Dukla m. 11698
Zarząd Kopalni „Beskid" 11594
Dulębianka Maria (malarka) 11530, 11540, 11715
Dulębianka Maria (aktorka) 11715
Dulscy Stanisławowie 11507

Dulska Róża zob. Kamieniecka Róża z Zabielskich 1 v. Dulska
Dunajewscy Julianowie 11683
Dunikowski Stanisław 11632
Dunin (pseud. scen.) zob. Wilczyńska Laura później Osmólska
Dunin Teodor 11715
Duninowie 11626
Durski 11819
Dwernicki Józef gen. 11658
Dworski Aleksander 11856
Dworski Jan 11817, 11820
Dyakowski Bohdan 11818, 11820
Dygat Konstancja 11507
Dykas Tomasz 11488, 11491, 11530, 11715
Dylczyński Cyprian 11486, 11490
Dylczyński Władysław 11486
Dylewska Helena zob. Ziemiałkowska Helena z Okszów Dylewska
Dymek Walenty abp 11858
Dynia Stanisław 11688, 11701
Dyniska m. 11454, 11476, 11478, 11491
Dzbański Konstanty 11475
Dziabrej Władysława 11731
Działyńska Emilia z Wodzickich 11776
Działyńska Henryka zob. Błędowska Henryka z Działyńskich
Działyńska Izabella z Czartoryskich 11629
Działyńska Jadwiga zob. Zamoyska Jadwiga z Działyńskich
Dziatowski (Działowski) J. 11680
Dzieduszycka Aleksandra 11438
Dzieduszycka Helena zob. Pawlikowska Helena Mieczysławowa z Dzieduszyckich
Dzieduszycka Henryka zob. Pawlikowska Henryka z Dzieduszyckich
Dzieduszycka Maria 11686
Dzieduszycka Paulina z Ratajskich 11660, 11661, 11664
Dzieduszycka Róża 11686
Dzieduszycki Maurycy 11632
Dzieduszycki Tadeusz 11838
Dzieduszycki Tytus 11809
Dzieduszycki Włodzimierz 11469, 11507
Dzieduszycki Wojciech 11486
Dzieduszyckie Katarzyna i Barbara 11507, 11659-11664, 11713, 11737, 11803
Dziedzic Wojciech 11605
„Dziennik Bydgoski", Bydgoszcz 11482, 11504
„Dziennik dla Wszystkich", Lwów 11486
„Dziennik Literacki", Lwów 11780
„Dziennik Ludowy", Lwów 11831
„Dziennik Polski" 11666
„Dziennik Polski", Kraków 11478, 11831
„Dziennik Polski", Londyn 11837
„Dziennik Polski", Lwów 11710
„Dziennik Polski i Dziennik Żołnierza", Londyn 11563
„Dziennik Poznański", Poznań 11478, 11506, 11528
„Dziennik Związkowy", Chicago 11565
Dzierzkowski Józef 11710
Dzierżkowski Józef 11801
Dzwonkowski Franciszek 11641
„Dźwignia", Lwów 11824

„E. Blum & Co." Patentanwalts-Bureau zob. Zurych
Eberhard Johann 11796
Ebersdorf m. 11800
„Echo", redakcja, Warszawa 11671
„Echo Muzyczne, Teatralne i Artystyczne", Warszawa 11722
École des Hautes Études Sociales zob. Paryż
École des Langues Orientales zob. Paryż
Edynburg m.
Zjazd Obszaru Brytyjskiego ZHP 11839
Egipt 11485, 11561
Eiger Marek (pseud. Stefan Napierski) 11504, 11528
Einstein Albert 11583, 11586
Eisenbach 11655
Ejsmond Franciszek 11715
Ejsmont Julian 11506
Ekielska Jadwiga zob. Sawczyńska Jadwiga Zygmuntowa z Ekielskich
Ekielski Józef 11464, 11539
Ekspozytura Departamentu Wojskowego Naczelnego Komitetu Narodowego zob. Oświęcim
Ekspozytura Londyńska Szefa Oficerów Łącznikowych zob. Londyn
EL. (pseud.) zob. Laskowski Kazimierz
El...y (pseud.) zob. Asnyk Adam
Electrolux Ltd. zob. Londyn
Eliasz Radzikowski Walery 11544

Emir Tadż al-Fahr zob. Rzewuski Wacław
Emirat Buchary 11783
Emmery Thomas zob. Melegari Luigi Amedeo
Erlich Maria 11715
Esteja (pseud.) zob. Kisielnicka Józefa
Estonia 11852
Estreicher Stanisław 11856
Etchegoyen Jean Louis Eugène d' 11640
Europa Wschodnia 11853
Evatt Herbert Vere 11840
Exposition Universelle Internationale de 1878 zob. Paryż

Fakelman Abram 11709
Faleński Felicjan Medard 11716, 11748
Fałat Julian 11716
Farnesy 11645
Farneza Stanisława 11639
Faucigny Lucinge S. de 11693
Favre Jules 11808
Fawley Court m. 11794
Faygiel Franciszek ks. 11801
Federowicz Maria 11716
Fedorowicz Eugeniusz 11858
Fedorowiczowa Izabela 11491
Feigel Helena zob. Ottawowa Helena z domu Feigel
Feldman Wilhelm 11532, 11539, 11716, 11803
Feliński Alojzy 11622, 11736, 11737
Felsztyński Jakób 11810
Felzenberg Elżbieta 11810
Ferdinand I cesarz 11810
Fergüss (Fergus, Fergiss) Konstanty 11641
Ferre Marica (Maria) zob. Maszkowska Marica z domu Ferre
Ferrero Guglielmo 11716
Fiałkowski Marcin 11797
Fierickowie Xawerowie 11683
Fietak Maria 11507
„Le Figaro", Paryż 11684, 11712
Filharmonia Warszawska zob. Warszawa
Filipowicz Benedykt 11716
Filippi Parys 11451, 11475, 11477
Filippi Tadeusz 11464
Fletcher Ewelina zob. Wolska Ewelina z Fletcherów
„Der Floh", Wiedeń 11771
Flood D. 11693
Florencja m. 11796
Fogler Ludwig 11477
Foland Bogumił 11716
Foleya F. ks. 11451
Fölkersahm Sophie z Mniszków 11859
Folkierski Władysław 11768, 11838, 11840
Forfati (Fosfati) Gaspard 11671
Francini Andrea 11477
Francini S. 11671
Franciszek Józef I cesarz 11803
Francja 11650, 11685, 11791, 11793, 11808
Frankfurt m. 11808
Frankowski Felix 11644
Frary William 11838
Fredro Aleksander 11622
Fredro Seweryn 11801
Fryburg m.
Archiwum Kantonalne 11837-11855
Fryze Feliks 11716
Fundacja Dom Pisarzy Polskich w Londynie zob. Londyn

G. Gebethner i Spółka w Krakowie zob. Kraków
Gadomski Walery 11477
Gajewicz Bogdan 11838
Gajewska Paulina (pseud.) zob. Świderska Alina
Galerie de l'Art zob. Paryż
Galicja 11587, 11594, 11597, 11598, 11607, 11780, 11810, 11814, 11823, 11825
Galicyjska Kasa Oszczędności zob. Lwów
Galicyjskie Stanowe Towarzystwo Kredytowe zob. Lwów
Galizische Carl Ludwig-Bahn, General Direction zob. Wiedeń
Gall Jan 11716
Galmarini Alfredo C. 11854
Galsworthy John 11735
Gałecki Tadeusz zob. Strug Andrzej (pseud.)
Gałęzowski Seweryn 11627
Gałuszek Aleksy 11855
Gamaston (pseud.) zob. Kamieński Gustaw
Gamska Jadwiga 11428, 11506
Garbowski Tadeusz 11451, 11599
Garczyńska Broadley 1 v. Luard Mary 11657
Garczyńska Honorata 11657
Garczyńska Julia zob. Majkowska Julia z Garczyńskich

Garczyński Andrzej 11657
Garczyński Antoni 11657
Garczyński Józef 11657, Dypl. 638
Garczyński Marcin 11657
Garczyński Patryk 11657
Garlikowska Helena Orlicz 11716
Garliński Józef 11668
Gaszyńska Zofia zob. Stańska Zofia z Gaszyńskich
Gauthier-Villars et Cie Éditeurs zob. Paryż
Gavrilović S. 11840
Gawalewicz Marian 11451, 11531, 11713--11725, 11735, 11764, 11803
Gawalewiczowa Gabriela 11464, 11507, 11531, 11714-11726, 11764
Gawalewiczowie Marian i Gabriela 11609
Gawalewiczówna Gustawa 11531, 11716, 11725
Gawarecki Zygmunt 11709
Gawlikowski Adam 11838
Gawrońska Antonina 11507, 11531
Gawrońska J. 11464
Gawrońska Jadwiga 11507
Gawroński Franciszek Rawita 11716
Gawroński Stanisław gen. 11641, 11654
„Gazeta Bydgoska", Bydgoszcz 11527
„Gazeta Lwowska", Lwów 11477, 11483, 11506, 11527, 11528, 11555, 11557, 11823
„Gazeta Narodowa", Lwów 11494, 11709, 11857
„Gazeta Niedzielna", Londyn 11510
„Gazeta Podhalańska", Zakopane 11818
„Gazeta Polska", redakcja, Jerozolima 11855
„Gazeta Polska", redakcja, Warszawa 11451, 11528, 11712
„Gazeta Poranna", Lwów 11504, 11528, 11614, 11824
„Gazeta Warszawska", Warszawa 11483, 11504, 11506, 11528, 11771
„Gazeta Wieczorna", Lwów 11614, 11824
Gąsienica Andrzej 11821
Gąsiorowska Anna zob. Turowiczowa Anna z Gąsiorowskich
Gąsiorowska Zofia zob. Kernowa Zofia z Zawiszów 1 v. Gąsiorowska (pseud. A. Wiśniowiecka)
Gąsiorowski Wacław 11713, 11716
Gąsiorowski Walenty 11639
Gąsowska Krystyna 11706
Gdańsk m. 11449
Gebethner Feliks 11671
Gebethner i Wolff. Księgarnia i Skład Nut Muzycznych zob. Warszawa
Gebethner Jan 11716
Gelibter Baruch Gutman 11638
Generalna Konfederacja Koronna zob. Warszawa
„Das Generalgouvernement", Kraków 11836
Generalne Gubernatorstwo 11834
Generalny Rząd Polski 11787
Genève L. 11671
Gerhardt Matylda z Wojdów 11716
Germain Violette zob. Lame-Desprès Violette z domu Germain
Gérôme Jean Léon 11671
Gérôme Jeanne 11671
Gérôme Marie 11671
Gérôme Suzanne 11671
Gerson Wojciech 11486, 11716
Gerstinger Rudolf 11460
Gettlichowa Krystyna 11507
Gibraltar 11797
Giebułtowska Teodora zob. Matejkowa Teodora z Giebułtowskich
Giełgudowa Leontyna Aniela z Aszpergerów 11451, 11531
Giller Agaton 11612, 11710, 11711, 11769
Gimnazjum św. Anny zob. Kraków
Glatz m. 11796
Gleitzmanówna Rena 11507
Glinik m. 11626
Glińska Maria 11716
Gliński Kazimierz 11725
„Glückauf. Berg- und Hüttenmännische Wochenschrift", Essen 11592
Gluziński Lesław 11497
Głażewscy 11507
Głąbiński Stanisław 11601, 11823
Głębocki Józef 11807
„Głos", redakcja, Warszawa 11504, 11532, 11724, 11767
„Głos Ludu", Częstochowa 11604
„Głos Narodu", Kraków 11483, 11506
„Głos Polski", Lwów 11824
Głoskowski M.W. 11810
Głowacki Władysław 11665

Głowacki-Prus B. 11839
Głowiak Hl. 11540
Główna Składnica Wydawnictw Naczelnego Komitetu Narodowego zob. Kraków
Główny Komitet Uchodźców Polskich w Bejrucie zob. Bejrut
Gnatowski Jan Łada ks. 11451, 11716
Gniewosz Maria z Zamojskich 11686
Gniewoszowa Aniela z Hubickich 11494
Godebski Franciszek Ksawery (Xavier) 11650--11656
Godebski Ksawery 11622
Godlewski Józef 11838
Godlewski Stanisław 11716
Goede Louise 11531
Goethe Johann Wolfgang 11475, 11621, 11745, 11761
Goetz Marian 11507
Goldenberg Isaac 11654
Goldsmith Oliver 11621
Golicyn Dmitrij Władymirowicz gen. 11800
Gołaszewska Helena z Lisowieckich 11686
Gołaszewski Antoni bp 11801
Gołembowski (Gołębiowski) Marcelli Poraj 11639
Gołębiowska Zofia 11830
Gołubiew Antoni 11749, 11755-11757
Gomulicki Wiktor 11716
„Goniec", Lwów 11487
„Goniec Krakowski", Kraków 11836
„Goniec Wielkopolski", Poznań 11456
Gonśor Klemens o. 11660
Gorczyński Adam 11713
Gorczyński Bolesław 11716
Gordaszewski Fr. 11652
Gordon Georges 11689
Gordon Katarzyna zob. Morsztynowa Katarzyna z domu Gordon
Gore Catharine Grace Frances 11650
Gorecka Józefa zob. Maszkowska Józefa z Goreckich
Gorecka Maria z Mickiewiczów 11451, 11716, 11765
Gorecki Antoni 11621, 11622
Gosławski Ignacy 11799
Gosławski Maurycy 11621, 11803
Gostkowscy 11631
Gostkowska Justyna Walentyna 11631
Gostomski Stanisław 11641
Goszcza m. 11813
Goszczyński Seweryn 11712
Goszyce m. 11522, 11551
Goubie Jean Richard 11672
„Goupil & Cie" zob. Paryż
Goupil Ad. (Mme) 11672
Goupil Adolph 11672
Goupil Albert 11672
Goupil E. 11672
Goupíl-Vardon André (pseud. Yves Ramus) 11735
Goyska 11463, 11531
Goyska Józefa 11599
Goyska Kazimiera 11507
Goyski Marian 11531
Goyski Stefan 11599
Góra Stefan 11545
Góralewicz 11600
Górska Katarzyna zob. Karwicka Katarzyna z Górskich
Górski Artur 11521, 11540, 11599
Górski Konstanty Maria 11716
Górski M. ks. 11680
Górski Władysław 11781
Grabińska Jadwiga Potocka 11686
Grabowska Maria z domu Brühl 11486
Grabowski Adam 11716, 11813
Grabowski Andrzej 11451, 11475, 11486, 11491
Grabowski Stanisław 11798
Grabowski Tadeusz 11483
Grabski Stanisław 11785
Graff Anton 11689
Gralery Hanna 11686
Gralery Suzanne 11686
Gralewski 11540
Granville Krystyna ze Skarbków 11859
Grażyński Michał 11839
Greliński Józef 11655
Grendyszyński Ludomir 11716
Grenoble m. 11791
Towarzystwo Opieki nad Polakami we Francji 11791
Grochmalicki Jan 11687
Grocholska Helena 11686, 11687, 11695
Grocholska Maria Zdzisławowa z Sołtanów 11693, 11704

Grocholska Maria zob. Czartoryska Maria Witoldowa z Grocholskich (s. Maria Ksawera od Jezusa)
Grocholska Wanda 11629
Grocholski Adolf Norbert Erazm 11632
Grocholski Stanisław 11840
Grocholski Xawery 11629
Grocholski Zdzisław 11686, 11693, 11704
Grochowalski Zygmunt 11811
Grochowicz 11647
Grochowski Wincenty 11657
Grodziecki St. 11646
Grollé Julia 11464
Gromnicka Ewa 11507
Gromska 11601
Grosserowa Irena zob. Solska Irena Karolina Flora z Poświków 1 v. Sosnowska, 2 v. Grosserowa
Grotowski Zygmunt 11632
Grottger Artur (Arthur) 11446-11448, 11454, 11465-11483, 11486, 11490-11492, 11494, 11497, 11504, 11735
Grottger Jarosław 11452, 11463, 11469, 11492
Grottger (Grodker) Józef 11469, 11477
Grottger Maria zob. Sawiczewska Maria z Grottgerów
Grottgerowa Danuta 11486
Grottgerowa Krystyna z domu Blahao de Chodietow 11452-11454, 11467, 11469, 11477, 11491
Grottgerowie (Grotkerowie, Grotkierowie) 11477
Grottgerowie Józef i Krystyna z domu Blahao de Chodietow 11469
Grünfeld Alfred 11716
Grünfeld Heinrich 11716
Gruszecki Artur 11716
Grybów m. 11466
Grychawska-Żychoń 11666
Grydzewski Mieczysław 11539
Gryf-Kleszczyński Tadeusz 11478
Grygier E. 11854
Gryziewicz Stanisław 11838
Grzegorczyk Piotr 11508, 11799, 11860
Grzegorzewski Jan 11716
Grzybowski Konstanty 11799
Grzymała Franciszek Xawery 11650
Grzymirski Zdzisław Gross 11507, 11617
Grzywińska A. 11452
Grzywińska A. (córka) 11452
Grzywińska Jadwiga 11530
Grzywińska Maria 11452
Grzywiński Józef 11452
Grzywiński Stefan 11452
Gubrynowicz Bronisław 11495
Gubrynowicz i Syn, Księgarnia i Skład Nut zob. Lwów
Guevara Michel de 11654
Gumowski Paweł 11635, 11644
Günther Ludwika zob. Wolska Ludwika z Güntherów
Günther Maria zob. Maciejowska Maria z Güntherów (Sewerowa)
Güntherowa Maria z Pikuzińskich 11779
Gurowa m. 11626
Gutowska Wanda z Krasickich 11681
Gutowski Ignacy 11681
Gutt Edward 11736
Gwiazdoski Tadeusz 11838-11840, 11845, 11851, 11854

H. Altenberg, G. Seyfath, E. Wedel & Ska. Księgarnia we Lwowie zob. Lwów
Habicht Ernest 11819
Habsburg Wilhelm arcyksiążę 11858
Haga m. 11840
Hagia Sophia zob. Stambuł
Hahn Wiktor 11716
Hake Thomas Gordon 11655
Halban Alfred von 11823
Halibej 11598
Haller Józef gen. 11507, 11531, 11735, 11795, 11822
Hallerowa Olga 11460, 11491, 11531
Halpern Ignacy 11599
Hałaciński Z. 11530
Hanusz J.J. 11746
Harachowin Stefania zob. Wolska Stefania z Harachowinów
Harajewicz Jan 11636, 11647
Harancourt Edmond 11525
Harasimowicz 11491
Harasimowicz Kazimierz 11840
Harbutt 11641
Hartingh Zofia 11716
Hartmann Anna 11440, 11441

Hartmann Friedrich von 11445
Hartmann Ludwig von 11445
Hartog Marie 11452, 11532
The Harvill Press Ltd. zob. Londyn
Hasenhut August 11477
Haudek Władysław Cyryl 11599
Hausner Otton 11612, 11711
Haynau 11702
Hedenus A. 11860
Heine Heinrich 11498, 11525, 11610
Heinrich-Sattler Kunigunda 11654
Hełczyński Bronisław 11840
Hełczyński Eugeniusz ks. 11682
Hempel J. mjr 11838
Hendrich Klementyna zob. Piasecka Klementyna Wenantynowa z Hendrichów
Hermannsthal Franz 11810
Hervet Emil 11711
Hęciak Paweł 11813
Hildach Eugen 11525
Hinkel Carl 11655
Hirschler Maciej bp 11711
Hiszpania 11793
Hiż Józef 11717
Hłasko Stanisław 11716, 11724
Hłuszniewicz Antoni 11627
Hochbergerówna Helena 11532
Hodorowski A. 11672
Hoesick Ferdynand 11717, 11725
Hoffman K.A. 11654
Hoffman Karol 11717
Hoffmanowa Klementyna 11627
Hofher–Schrantz–Clayton–Shuttleworth T.A. zob. Lwów
Hohbach Gustav 11655
Hohenlohe Christian 11816
Hojnacka Konstancja 11507, 11532, 11537
Hojnacki Władysław 11507
Holfeld von Adlersberg Joseph 11801
Holst Helga 11586
Hołubowiczowie 11626
Homburg m.
Salon des Étrangers 11636
„Honor i Ojczyzna", Warszawa 11846
Horak Stefania 11733
Horbaczewski Lucjan 11717
Hořicová Marie zob. Laudová-Hořicová Marie
Horn Oskar de 11808
Horoch A. 11649
Horoch Kalikst 11640, 11645
Horoch T. 11648
Horodyńska Pulcheria 11657
Horodyński 11657
Horoszkiewiczówna Zofia 11532
Horschelmann Constantin von (de) 11716
Hortensja de Beauharnais królowa Holandii 11800
Hoszowski Ignacy 11486
Hôtel de Russie zob. Lwów
Houcke Jeanne 11687
Hube Józef ks. 11662, 11664
Huber Irena 11496
Huber Zofia 11858
Huberowie Zofia i Rudolf 11532
Hubert Józef ks. 11680
Hubicka Aniela zob. Gniewoszowa Aniela z Hubickich
Hubicka Helena zob. Szmytowa Helena z Hubickich (Białka)
Hubicka Zofia zob. Ropska Zofia z Hubickich
Hugo Victor 11830
Hulewicz Casimir 11717, 11770
Humań m. 11784
Humnicki hr. 11856
Humnicki Ignacy 11622
Humnicki Mikołaj 11801
Hupertowa Aniela Skólimowska 11454, 11491
Huppé Ludwik 11641
Husarski Wacław 11478
Husarzewska Eleonora zob. Lubomirska Eleonora z Husarzewskich
Hussein 11672
Hussowski Mikołaj 11743
Huxley Aldous 11760

Ikorm Antoni 11800
Ilnicki A. 11641
Ilnicki Hieronim 11641
„Ilustracja Polska", Kraków 11532, 11562
„Illustration" 11497
„L'Ilustration" 11746
„Ilustrowany Dziennik Polski", Kraków 11827
„Ilustrowany Kurier Codzienny", Kraków 11477, 11483, 11504, 11506, 11528, 11555, 11827, 11829, 11831
Iłłakowiczówna Kazimiera 11735

Iłowiecki Józef 11680
Inama-Sternegg Karl Theodor von 11683
Information Agency Peasant Internationale zob. Londyn
Institut de France. Académie des Science zob. Paryż
Institution des Diaconesses zob. Paryż
Instytut Europy Środkowej zob. Bruksela
Instytut Historyczny im. Generała Sikorskiego zob. Londyn
Intendentura Legionów Polskich 11817
Ipohorski-Lenkiewicz Witold 11854
„Iskra", Lwów 11487

Jabłonowscy 11803
Jabłonowska Zofia 11683
Jabłonowski 11507
Jabłonowski Władysław 11483, 11644, 11717
Jabłońska 11663
Jabłońska Aleksandra 11683
Jabłońska Zofia 11683
Jabłoński Bartłomiej 11801
Jabłoński Henryk 11737
Jabłoński Izydor 11486, 11491
Jachowicz Stanisław 11655
Jacobini Oreste 11860
Jacobsen Jens Peter 11525, 11527
Jacquemart Alfred 11672
Jacqz Gustave 11629
Jägerström Antonina von zob. Komierowska von Jägerström Antonina Galiani (Salamandra)
Jagustyn L. 11599
Jakimiakowa Anna 11717
Jakubczyk J. 11838
Jakubiel Stanisława 11862
Jakubowicz Fryderyka z Maszkowskich 11486, 11489, 11490, 11492
Jakubowicz Ignacy 11486, 11490
Jakubowski Józef 11477
Jan III Sobieski król 11557, 11712, 11735, 11777
Jan Kazimierz Waza król 11609, 11796, Dypl. 636
Jan Paweł II papież 11735
Janicki Ignacy 11711
Janiszewska Michalina 11625
Jankowski Czesław 11717
Jankowski Czesław Xawery 11717
Jankowski Edmund 11725
Jankowski Jan Stanisław (pseud. Soból) 11847
Jankowski Józef 11717, 11724, 11725
Janowicz płk 11654
Janowska Marya Jehanne zob. Wielopolska-Janowska Marya Jehanne
Janowska Paulina 11452
Janowski Wincenty 11717
Januszewski Teofil 11492
Januszkiewicz Eustachy 11627, 11735
Jarczów m. 11631
Jarecki Kazimierz 11532
Jarochowski Cyprian ks. 11680
Jarocki Stanisław 11713
Jaroczyński Marian 11680
Jaroszyńska Tilly 11508
Jaroszyński Edward 11641
Jaroszyński Tadeusz 11717
Jarzębowski Józef ks. 11813
Jarzynowski Stefan 11486
Jasielski 11646
Jasieńska Nina 11507, 11539
Jasieński Feliks 11735
Jasieński Henryk 11777
Jasiński Józef 11811
Jasiński Kazimierz Julian 11725
Jasiński Stanisław Kostka 11669
Jasiukowicz Maria z Byszewskich (pseud. Halina) 11794
Jasiukowicz Stanisław 11794
Jasiukowiczowie 11794
Jasnorzewska Maria zob. Pawlikowska Maria (Lilka) z Kossaków 1 v. Bzowska, 3 v. Jasnorzewska
Jasnowski Józef 11735
Jaszczołt Hanna 11504
Jaszowski Stanisław 11622
Jaufrey Cam. 11672
Jawornicki Jan Marceli 11645
Jaworski Władysław Leopold 11819, 11820
Jaxa-Gryf Trojaccy zob. Trojaccy
Jazłowiec m.
Klasztor Niepokalanego Poczęcia Najświętszej Panny w Jazłowcu 11803
Jaźwińska Wincenta (Wincentyna) z Błędowskich 11776
Jaźwiński Antoni 11808

Jean Paul (właśc. Johann Paul Friedrich Richter) 11437
Jelenia Góra m. 11688
Jelonek Helena 11731
Jełowicki Aleksander ks. 11654, 11664
Jenike Ludwik 11487, 11717
Jentys Stefan 11824, 11825
Jerozolima m. 11855
Komitet Polski w Palestynie 11855
Komitet Stronnictwa Narodowego na Wschodzie 11855
Prezydium Zjazdu Przedstawicieli Polskich Organizacji Społecznych w Palestynie 11855
Rada Naczelna Uchodźstwa Polskiego w Palestynie 11855
Jerzmanowski Paweł Jan 11800
Jerzyński Stanisław 11601
Jeske-Choiński Teodor 1171
Jezierska Maria 11857
Jezierski Eustachy 11452
OO. Jezuici zob. Londyn
Jeż Tomasz Teodor (pseud.) zob. Miłkowski Zygmunt
Jędrkiewicz Edwin 11452
Jędrzejów m.
Sztab Głównej Siły Zbrojnej Narodowej 11657
Johannssohnn kpt. 11680
Jordan Charlotte z domu Wentz 11438
Jordan Zygmunt 11835
Josephstadt m. 11813
Josephus Maksimilianus Comes de Tenczyn 11735
Joteyko 11660
Jotka 11565
„Journal de Bruxelles", Bruksela 11767
„Journal du Commerce", Paryż 11594
„Journal de la Meurthe", Nancy 11653
„Journal de Paris", Paryż 11652
Józef Sebastian Pelczar św. 11683
Józefowicz Michał 11717
Józefowicz T. 11506
Józefów m. 11735
Jundziłł Hedwige 11686
Jurkowska Weronika zob. Karwicka Weronika z Jurkowskich
Jurysdykcja Sądowa Państwa Pniów zob. Pniów
Kaczanowski Karol ks. 11660
Kaczkowski Karol 11646
Kaczkowski Zygmunt 11713, 11737
Kaczmarek Jan płk 11838
Kaczorowski Stefan Bronisław (pseud. Wojciech Laryssa) 11840
Kagan Grzegorz 11695
Kair m. 11735
Kalicki Stanisław 11444
Kalinka Walerian o. (pseud. Włościanin z nad Wisły) 11627, 11811
Kallenbach Józef 11483, 11717
Kałmucki 11735
Kamieniec Podolski m. 11625, 11784, 11858
Kamieniecka Róża z Zabielskich 1 v. Dulska 11801
Kamieński 11507
Kamieński Antoni 11717
Kamieński Gustaw (pseud. Gamaston) 11717
Kamieński N. i Spółka zob. Poznań
Kamińska Aniela zob. Aszperger (Aszpergerowa) Aniela z Kamińskich
Kamiński Jan Nepomucen 11621
Kamiński Kazimierz 11717
Kamiński Zdzisław Karet 11532
Kaniewski Stanisław 11680
Kantecki Klemens 11452, 11711
Kapka 11598
Karbowski Józef 11858
Karczewska Leonia 11718
Karczewski Ludwik Feliks ks. 11739
Karłowicz Jan 11487, 11718
Karol III król 11666
Karoli Władysław 11718
Karpaty 11786
Karpiński Franciszek 11622, 11667
Karska-Lenartowicz Leontyna 11718
Karski Gabriel 11555
Karsnicki Ludwik Fundament 11797
Karśnicki Władysław 11680
Karwiccy 11664
Karwiccy Katarzyna i Wincenty 11664
Karwicka Anna zob. Walewska Anna z Karwickich
Karwicka Celina zob. Wodzicka Celina Karwicka
Karwicka Eleonora z Moszyńskich 11660, 11662-11664

Karwicka Ewelina 11662
Karwicka Katarzyna z Górskich 11659, 11660, 11662, 11663
Karwicka Weronika z Jurkowskich 11662
Karwicki Franciszek 11661
Karwicki Jan 11660, 11663
Karwicki Krzysztof gen. 11664
Karwicki Stanisław 11660, 11662-11664
Karwicki Wincenty 11659-11663
Karwowski Romuald 11641
Kasa Gminna zob. Zakopane
Kasa Miejska zob. Lwów
Kasiński Karol 11838
Kasprowicz Jan 11491, 11532, 11539, 11735, 11743, 11744, 11761
Kasyno i Koło Literacko-Artystyczne we Lwowie zob. Lwów
Kaszelewski Kazimierz ks. 11818, 11820
Katelbach Tadeusz 11838
Katzenellenbogen Oskar (pseud. Ostap Ortwin, Katz) 11506, 11507, 11528, 11535, 11544--11546, 11609, 11614
Kaufówna Genowefa 11731
Kauzik Stanisław zob. Modrzewski Stanisław Dołęga- (pseud.)
Kazecka Maria 11532
Kazimierz św. 11860
Kazimierz Wielki król 11796
Kazimierza Wielka m. 11788
Kazimirski Teodor 11638
Kelchner Warren 11840
Kellerman Antoni 11857
Kellerman Józef 11857
Kellerman Maria Józefa 11857
Kellerman Stanisław 11857
Kellerman Zygmunt 11857
Kellermanowie 11857
Kentchéoglon Krikor 11672
Kermenic Oswald 11854
Kern Romuald 11608, 11733, 11734
Kernowa Zofia z Zawiszów 1 v. Gąsiorowska (pseud. A. Wiśniowiecka) 11504, 11519, 11522, 11545, 11608, 11609, 11613, 11616, 11733-11735
Kętrzyński Wojciech 11680
Khayyám Omar zob. Chayyam Omar
Kiciński Pius 11797
Kiedrzyńska T. 11681
Kielanowski Leopold 11507, 11532
Kielce m. 11666, 11799
Kielisiński Kajetan Wincenty 11735
„Kierunki", Warszawa 11504, 11760
Kietrys Alina 11504
Kijeński Ksawery 11641
Kijowianin (pseud.) zob. Duchiński Franciszek
Kijów m.
Skład Nasion Schmidt & Zabłocki 11682
KILIM-Zakopane Stowarzyszenie Zakopiańskie z Ograniczoną Poręką zob. Zakopane
Kim Oscar 11693
Kingma Marten 11540
Kisielewicz Tadeusz 11838
Kisielnicka Józefa (pseud. Esteja) 11718
Kisielnicka Maria zob. Kossak Maria z Kisielnickich
Klasztor Niepokalanego Poczęcia Najświętszej Panny w Jazłowcu zob. Jazłowiec
Klasztor OO. Bernardynów zob. Alwernia
Klasztor Paulinów na Jasnej Górze zob. Częstochowa
Klauzowicz ks. 11737
Klecki Leon 11683
Kleczkowscy 11508
Kleczkowska Róża 11464
Kleczyńscy 11683
Kleczyńska Aniela 11718
Kleczyńska Maria 11683
Kleczyńska Władysława z Makowskich 11683
Kleczyński Józef 11683
Kleczyński Józef mł. 11683
Kleiner Juliusz 11464, 11507
Klemensiewicz Ludwik 11645
Klemensów m. 11691
Kłodzińska Kamilla 11608
Kłopotowska Anna zob. Turowska Anna z Kłopotowskich
Kłopotowska Feliksa zob. Brezanij Feliksa (Felicja) z Kłopotowskich 1 v. Skolomowska
„Kłosy", Warszawa 11487, 11711
Kłyż m. 11639
Kniaziewicz Karol 11808
Kniażyce m. 11735
Knichowiecki Czesław 11819
Knorr Jan 11749-11757
Knorr Jerzy 11749, 11752
Kober Anna zob. Matczyńska Anna z Kobrów
Kober Jan 11644

Kober Marianna zob. Trojacka Marianna (Maria) z Kobrów
„Kobieta Współczesna", Warszawa 11506
Kobrzyński Zygmunt 11599, 11601
Kobylański Tadeusz 11838
Kobylińska Aleksandra zob. Lüde Aleksandra z Kobylińskich
Kobylińska Antonina z Batowskich 11491
Kochanowski Jan 11621, 11622, 11736
Koczorowski Adolf 11680
Kolberg Oskar 11498, 11718
Kolicz Frantz 11465
Kolińska Krystyna 11555
Koller Jerzy Włodzimierz 11528
Köller Karl 11801
Kolonia dla dzieci Legionistów Polskich w Zakopanem zob. Zakopane
Kolska Witołdowa 11507
Kolumba Gabriel 11487
Kołaczkowski Julian 11561
Kołczakowski Stefan 11761
Koło Artystyczno-Literackie w Krakowie zob. Kraków
Koło Literacko-Artystyczne zob. Lwów
Koło Polskie zob. Kraków
Koło Polskie zob. Wiedeń
Kołomyja m.
Komenda miasta 11598
Okręgowa Komenda Wojskowa 11598
Kołysko (Kołyszko) Adam 11654
Komarnicka Karolina zob. Młodnicka Karolina z Komarnickich
Komarnicka Maria 11507
Komarnicki Ludwik 11658
Komarnicki Wacław 11838
Komenda miasta zob. Kołomyja
Komenda Okręgu Warszawskiego Armii Krajowej zob. Warszawa
Komenda Żandarmerii Polowej zob. Lwów
Komendant Korpusu zob. Lwów
Komierowska Antonina zob. Radzyńska Antonina Stanisławowa z Komierowskich
Komierowska von Jägerström Antonina Galiani (Salamandra) 11718
Kominek Bolesław abp 11856
Komisarz Obwodu Lubelskiego 11640
Komisja Centralna Polaków w Departamencie des Laudes zob. Mont-de-Marsan
Komisja Polityczna zob. Wiedeń
Komisja Rządowa Sprawiedliwości zob. Warszawa
Komisja Rządowa Wojny zob. Warszawa
Komisja Rządząca zob. Lwów
Komisja Rządząca zob. Przemyśl
Komisja Skonfederowanych Stronnictw Niepodległościowych 11830
Komisja Województwa Krakowskiego zob. Kraków
Komitet Budowy Pomnika hr. Fredry zob. Lwów
Komitet Dam we Lwowie zob. Lwów
Komitet Jubileuszowy (50. rocznicy powstania listopadowego) zob. Kraków
Komitet Jubileuszu A. Świętochowskiego zob. Warszawa
Komitet Krajowy do sprowadzenia zwłok Adama Mickiewicza 11767
Komitet Miejscowy zob. Zakopane
Komitet Młodzieży Lwowskiej Politechniki zob. Lwów
Komitet Narodowy Krakowski zob. Kraków
Komitet Obrony Narodowej zob. Lwów
Komitet Polityczny Stronnictwa Narodowego zob. Bruksela
Komitet Polski w Palestynie zob. Jerozolima
Komitet Polski zob. Ulm
Komitet Polskiego Achiwum Wojennego zob. Wiedeń
Komitet Polskiej Partii Socjalistycznej zob. Palestyna
Komitet Porozumiewawczy Organizacji Społecznych zob. Londyn
Komitet powiatowy pomocy dla rannych i słabych wojowników zob. Rozwadów
Komitet Społeczny Organizacyj Zawodowych zob. Londyn
Komitet Stowarzyszenia Wzajemnej Pomocy Sybiraków w Krakowie zob. Kraków
Komitet Stronnictwa Narodowego na Wschodzie zob. Jerozolima
Komitet Warszawskiej Kasy Przezorności i Pomocy dla Literatów i Dziennikarzy zob. Warszawa
Komitet zbierania składek na pomnik Artura Grottgera zob. Lwów
Kommissya Policyi Oboyga Narodów zob. Warszawa

Kommissya Woyskowa Oboyga Narodów zob. Warszawa
Komornicka Helena 11532
Komorowska Gertruda zob. Potocka Gertruda z Komorowskich
Komorowska Renia 11507
Komorowska Teresa z Szubertów 11456
Komorowski Tadeusz Bór gen. 11735, 11837--11855
Konarska Katarzyna z Wodzickich 11801
Konarski Kazimierz 11811
Konarski Tomasz Paschalis gen. 11641
Konarzewski Jan 11624
Koncewiczówna Maria 11545
Konczyński Tadeusz 11718
Kong-Fu-Tse 11615
I Kongres Stronnictwa Demokratycznego zob. Warszawa
Konianowicz 11646
Konopacki Leszek 11506
Konopiński Michał 11718
Konopka Jan 11778
Konopka Kasper 11639
Konopnica m. 11637, 11639, 11645, 11646,
Konopnicka Laura zob. Pytlińska Laura z Konopnickich
Konopnicka Maria z Wasiłowskich 11452, 11487, 11519, 11532, 11735
Konstantynopol m. zob. Stambuł
Kontscy Antoni i Natalia 11672
Kopański Stanisław 11839
Kopcieńska Eleonora 11641
Kopcieńska Izabelle zob. Trojacka Izabella z Kopcieńskich
Kopcieński Michel 11641
Kopera Feliks 11480
Kopernicki Izydor 11709, 11711
Koperny Józef 11821
Korczyńscy 11453, 11508
Korczyńscy Antoniostwo 11475
Korczyńska Elżbieta z domu von Wentz 11438, 11453
Korczyński Adolf 11435
Korczyński Edward Jan Boży 11435, 11438
Korenfeld Mikołaj 11725
Kornel z Pawłowa (pseud.) zob. Ujejski Kornel
Körner Carl Theodor 11621
Körner Justyn 11746
Korobow (Koroboff) Aleksandr Michajłowicz 11808
Korolewicz-Waydowa Janina 11718
Koronowicz N. 11680
Korotyńska Wanda 11718
Korotyński Wincenty 11711
Korotyński Władysław 11718
Korpak Szymon ks. 11507
Korsak Julian 11621
Korsak Rajmund 11736
Korwin Marta 11495
Korycki Tadeusz 11838
Korzeniowski Józef 11621
Korzon Tadeusz 11718
Kosegarten Ludwik Teobald 11621
Kosiakiewicz Wincenty 11718, 11724
Kosiński S. 11451
Kosiński W. 11680
Kosmowski Ignacy 11668
Kossak Juliusz 11767, 11771
Kossak Magdalena 1 v. Starzewska, 2 v. Niewidowska 11507
Kossak Maria z Kisielnickich 11507
Kossak Maria zob. Pawlikowska Maria (Lilka) z Kossaków 1 v. Bzowska, 3 v. Jasnorzewska
Kossak Wojciech 11487, 11672, 11735, 11771
Kossak Zofia 1 v. Szczucka, 2 v. Szatkowska 11507
Kossakowie Jerzy i Ewa z Kaplińskich 11507
Kossakowie Wojciech i Maria z Kisielnickich 11507
Kossecka Wanda 1507
Kossecki Franciszek Ksawery gen. 11798
Kossuth Lajos 11634
Kostecki Platon 11711
Kostheim Aniela 11648
Koszutski W. 11680
Kościałkowska Wila (Wilhelmina) Zyndram-11452, 11460, 11718
Kościelecka 11562
Kościelska Maria 11718
Kościelski Józef 11718
Kościół Dominikanów zob. Lwów
Kościuszko Tadeusz 11561, 11664, 11735, 11799
Kot Stanisław 11839
Kotarbińska Lucyna 11718

Kotarbiński Józef 11718
Kotiużyński Antoni 11854
Kotkowska Ignacja Ostoja 11453
Kotkowska zob. Nartowska Bronisławowa z Kotkowskich
Kotorowycz Gennadiusz 11851
Kotula Rudolf Gabriel 11477
Kotzebue August de 11650
Kowalska W. 11712
Kowalski Franciszek 11621
Kowalski Teofil 11718
Kowarz Marian 11817, 11818, 11820
Kowarzowa Zdzisława 11821
Kowerska Zofia 11718
Kozarynowa Zofia 11608
Kozicki Henryk 11457
Kozicki St. 11597
Kozicki Władysław 11478, 11483, 11507, 11508, 11532,
Koziebrocki Ludwik 11562
Koziebrodzki Władysław 11767
Koziniec zob. Zakopane
Koziwski 11487
„Közlöny. Hivatalos lap", Budapeszt 11634
Kozłowski Teofil 11680
Koźmian Kajetan 11622
Kórnik m.
Zarząd Fundacji Zakłady Kórnickie 11687
Kraiński Władysław 11801
„Kraj", redakcja, Petersburg 11714, 11716, 11717, 11721, 11725
„Kraj", Oddział Warszawski 11718
Krajewscy Józef i Idalia 11727-11730
Krajewska Idalia 11727-11730
Krajewski Józef 11730
Krajewski Marceli 11474, 11632
Krajewski Władysław 11711
Krajowe Towarzystwo Naftowe zob. Lwów
Krajowy Związek Producentów Ropy zob. Lwów
Krakowianka Anna (pseud.) zob. Libera Anna
Krakowskie Województwo 11813
Kraków m. 11465, 11466, 11480, 11484, 11487, 11640, 11688, 11758, 11767, 11791, 11796, 11799, 11803, 11807, 11810, 11818, 11860, Dypl. 636
Akademia Umiejętności 11709, 11803
Akademicki Komitet Sprowadzenia Zwłok Juliusza Słowackiego do Kraju 11545
Departament Organizacyjny Naczelnego Komitetu Narodowego, Sekcja Zachodnia (Krakowska) 11819
Drukarnia i Stereotypia Wł.L. Anczyca 11714
G. Gebethner i Spółka w Krakowie 11599
Gimnazjum św. Anny 11645, 11803
Główna Składnica Wydawnictw Naczelnego Komitetu Narodowego 11819
Koło Artystyczno-Literackie w Krakowie 11767
Koło Polskie 11595, 11823
Komisja Województwa Krakowskiego 11798
Komitet Jubileuszowy (50. rocznicy powstania listopadowego) 11640
Komitet Narodowy Krakowski 11811
Komitet Stowarzyszenia Wzajemnej Pomocy Sybiraków w Krakowie 11636
Kurnatowski & Co. 11487
Muzeum Narodowe 11480, 11482
Naczelny Komitet Narodowy 11819
Polska Intendentura Wojskowa 11826
Polski Komitet Opiekuńczy 11834
Prezydium Naczelnego Komitetu Narodowego 11819
Prezydium Polskiej Komisji Likwidacyjnej 11598
Rada Główna Opiekuńcza 11834-11836
Referat Duszpasterstwa Kurii Metropolitalnej 11835
S.A. Krzyżanowski. Księgarnia Nakładowa 11600
Szkoła Główna Koronna 11797
Teatr Miejski 11718, 11723
Towarzystwo Gospodarczo-Rolnicze Krakowskie 11645
Towarzystwo Naukowe Krakowskie 11645
Towarzystwo Przyjaciół Sztuk Pięknych w Krakowie 11477
Towarzystwo Szkoły Ludowej 11735
Towarzystwo Wzajemnego Kredytu w Krakowie 11648
Towarzystwo Wzajemnych Ubezpieczeń w Krakowie 11645, 11815
Uniwersytet Jagielloński 11683, 11796, 11803
Wawel 11767, 11830

Wydział Prawniczy Uniwersytetu Jagiellońskiego 11857
Wydział Związku Ziemian 11856
I Zjazd Przemysłowców Polskich 11562
Kramsztyk Stanisław 11725
Krasiccy 11633, 11680-11682
Krasiccy Józef i Wanda 11681
Krasicka Józefa 11681
Krasicka Ludwika zob. Czartoryska Ludwika z Krasickich
Krasicka Róża (Rozalia, Esmeralda) 11681, 11682
Krasicka Sylwia z Prądzyńskich 11681
Krasicka Sylwia zob. Ujejska Sylwia z Krasickich
Krasicka Wanda z Lutomskich 11681, 11682
Krasicka Wanda zob. Gutowska Wanda z Krasickich
Krasicki Edward 11681, 11682
Krasicki Ignacy 11621, 11622, 11736, 11801
Krasicki Jan 11681
Krasicki Jan Aleksander 11681
Krasicki Jan Kazimierz 11682
Krasicki Józef 11680-11682
Krasicki Kazimierz 11681, 11682
Krasicki Michał 11681, 11682
Krasicki Stanisław 11681
Krasicki Wincenty 11681
Krasicki Witold 11681, 11682
Krasiczyn m. 11633
Krasińska Maria 11686
Krasińska Róża zob. Raczyńska Róża z Potockich 1 v. Krasińska
Krasińska Wanda zob. Zamoyska Wanda z Badenich 1 v. Krasińska
Krasiński Izydor gen. 11657
Krasiński Zygmunt 11457, 11746, 11808
Kraszewski Józef Ignacy 11612, 11672, 11711, 11718
Kratochwil 11491
Kratochwil Marcin 11452, 11491
Krauser Albert 11655
Krauser Heinrich 11655
Kraushar Aleksander 11450, 11715, 11718, 11722
Kraushar Zuzanna zob. Rabska Zuzanna z Krausharów
Krausharowa Jadwiga 11718
Krawczyk January 11858
Krčekowa Aleksandra 11464
Krechowiecki Adam 11719
Krechowiecki Antoni ks. 11711
Kreczmer R. 11719
Kredba Wacław 11719
Kremer Józef 11660
Kretkowski Bronisław 11682
Kreutz baron de 11644
Krobicki Tadeusz 11454
Kronenberg Józefa 11719
Kronenberg Leopold 11719
Kropiwnicki Józef 11474
Królewska Akademia Rolnicza zob. Prószków
Królikowski Leon 11680
Krukowski Antoni 11460
Krupiński Ludwik gen. 11654
Krusiecki Wł. 11487
Kruszewski Ignacy gen. 11660
Kryński Izajasz 11813
Kryszka Antoni 11627
„Krytyka", redakcja i administracja, Lwów 11527, 11532
Krzeczunowicz Aleksander 11619
Krzeczunowicz Kornel 11612
Krzemieniec m. 11736, 11805
Krzemiński Stanisław 11769
Krzemuski Ludwik 11840
Krzyczkowski Antoni płk 11838
Krzyski Hugo (pseud.) zob. Piesch Hugo
Krzysztofowiczowa Zofia 11507
Krzywoszewski Stefan 11719, 11724
Krzyżanowski Julian 11555
Krzyżanowski Stanisław 11796
Książek Władysław (pseud. Julian Łętowski) 11725
Księgarnia E. Wende i Sp. zob. Warszawa
Księgarnia H. Altenberga zob. Lwów
Księgarnia i skład nut Gebethnera i Wolffa w Warszawie zob. Warszawa
Księgarnia Polska Bernarda Połonieckiego we Lwowie zob. Lwów
Księstwo Warszawskie 11800
Kubala Ludwik 11735
Kubiak Zygmunt 11504
Kubicka 11452
Kubik W. 11599
Kucharska Eugenia 11733

Kucharzewski Jan 11735
Kuczkiewicz Alexander ks. 11435, 11437
Kudliński Tadeusz 11528
Kukiel Marian 11840
Kulczyński Ignacy 11654
„Kultura", Poznań 11478
„Kultura", Warszawa 11504
Kunaszowski Hieronim 11621
Kuncewicz Izydor 11719
Kuniński Stanisław Walenty 11856
Kurdwanowska Anna 11608
„Kurier Bydgoski", Bydgoszcz 11482
„Kurier Literacko-Naukowy", Lwów 11478, 11495, 11528
„Kurier Lwowski", Lwów 11506, 11527, 11587, 11603, 11604, 11827, 11831
„Kurier Narodowy", Detroit 11483
„Kurier Polski", redakcja, Warszawa 11528, 11716
„Kurier Poranny", redakcja, Warszawa 11483, 11504, 11716
„Kurier Poznański", Poznań 11478, 11483, 11506, 11528, 11614
„Kurier Warszawski", redakcja, Warszawa 11482, 11483, 11506, 11528, 11717, 11718, 11721, 11759
Kurnatowski & Co. zob. Kraków
Kurnatowski Włodzimierz 11680
Kuropatnicki Józef Ksawery 11644
Kurowski Józef Szymon 11801
Kurpiński Karol 11782
Kuruta Dmitrij Dmitrijewicz gen. 11660, 11663
Kuśnierz Bronisław 11838, 11840
„Kwartalnik Filozoficzny", Kraków 11578
„Kwartalnik Historii Nauki i Techniki", Warszawa 11563
Kwiatkowska Olimpia 11452, 11460, 11491
Kwiatkowski Józef 11480
Kwiecień H. 11725
Kwilecka Jadwiga zob. Niemojowska Jadwiga z Kwileckich
Kwilecka Julia zob. Puget Julia z Kwileckich

Lach Krystyn 11807
Lachowski Marcin 11639
Lago Anna de 11507
Laisne Marius 11452
Lalewicz Stanisław 11839
Lam Stanisław 11505, 11532
Lamartine Alphonse de 11800
Lame-Desprès Violette z domu Germain 11859
Lamennais Hugues-Félicité-Robert de 11655
„Lamus", Lwów 11493, 11521, 11526, 11552, 11554, 11580, 11655, 11742, 11747, 11763, 11765
Lanckoroński Antoni 11801
Landesgendarmeriekommando zob. Komenda Żandarmerii Polowej
Lange Antoni 11532, 11538, 11719, 11747
Lange Dan. 11491
Lange Samuel de 11491
Langerman Georges Fréderic gen. 11641
Langiewicz Marian gen. 11813
Laryssa Wojciech (pseud.) zob. Kaczorowski Stefan Bronisław
Laskauer Piotr 11725
Laskiewicz de Friedensfeld Franciszek Jacek 11801
Laskiewicz Kunegunda zob. Blahao de Chodietow Kunegunda z Laskiewiczów
Laskowski Adam 11712
Laskowski Kazimierz (pseud. EL.) 11713, 11719
Laskowski Zygmunt dr 11711
Lasocka Zofia 11464, 11507
Lastowiecki Klemens 11637
Laub Antoni 11801
Laudová-Hořicová Marie 11483
Lawrence gen. 11632
Lazarowicz Tomasz 11637
Lazarowiczowa Krystyna z Bartoszewskich 11637
Lazarowiczowie Tomasz i Krystyna z Bartoszewskich 11637
Le Mans m. Dypl. 638
Ledererowa Marcela 11445, 11532
Lednicki Aleksander 11719
Ledóchowski Ignacy Halka 11857
Ledóchowski Jan 11654, 11798
Legacion de España en Constantinopla zob. Péra
Légation Impériale d'Allemagne près la Porte Ottomane zob. Péra
Legazione di S.M. Il Re d'Italia zob. Péra

Legiony Polskie 11817-11820, 11822
Leibowa Kaja 11532
Lelewel (pseud.) zob. Borelowski Marcin
Lelewel Joachim 11781, 11808
Leliwa Aleksander 11632
Lenartowicz Józef ks. 11803
Lenartowicz Leontyna zob. Karska-Lenartowicz Leontyna
Lenartowicz Stefan 11840
Lenartowicz Teofil 11457, 11803
Lenk Henryk (pseud. Bakcyl) 11794
Lenkiewicz Wiktor 11736
Lenoir Paul Marie 11672
Lentz Stanisław 11719
Leo Edward 11451
Leon XIII papież 11667
Léopold I król Belgii 11666
Leopold Schimser we Lwowie zob. Lwów
Leowa Wilhelmina 11683
Lermontow Michaił 11525
Leroux 11672
Leroy-Beaulieu Anatole 11713
Lessing Juliusz 11449
Leszczyc-Zielonacka Irena 11731
Leszczyc-Zielonacki Janusz 11731, 11732
Leszczyńska Jadwiga zob. Dąmbska Jadwiga
Leszczyńska Maria Helena zob. Ochorowicz Maria Helena z Leszczyńskich 2 v. Monatowa
Leszczyński 11719
Leszczyński Jerzy 11858
Leszek Biały książę 11735
Letronne I.H. 11711
Lewakowski Marian 11460
Lewandowski H.R. 11491
Lewandowski Kazimierz 11719
Lewandowski Stanisław Roman 11719
Lewicki Bolesław W. 11460, 11506
Lewicki Roman 11594
Lewińska Anna z Trojackich 11634, 11641, 11644
Lewiński Antoni 11634
Lewiński Antoni Lewart 11643
Lewiński Jan 11634
Liban 11855
Libelt Karol 11856
Libera Anna (pseud. Anna Krakowianka) 11664
Libia 11855
Librairie Gauthier & Villars zob. Paryż
Liège m. 11593
Congrès International des Mines, de la Métallurgie, de la Mécanique et de la Géologie Appliquées 11593
Liga Kobiet zob. Zakopane
Liga Narodowa 11597, 11828
Ligocki Edward (pseud. Jan Młot) 11759, 11830
Limoges m. 11791
Lindau Paul 11719
Linderski Henryk 11460
Lipie m. 11626, 11631
Lipiński Feliks 11802
Lipnicka Olena 11532
Lipsk m.
Wydawnictwo „Brockhaus" 11457
Lisowiecka Helena zob. Gołaszewska Helena z Lisowieckich
Lisowska Albina zob. Miszkiewicz Albina z Lisowskich
Lisowska M. 11452
Li-Taj-Pe 11525, 11615
„Literarischer Handweiser", Fryburg 11528
„Literatura i Sztuka", Warszawa 11534
Litwinowiczowa Leonia 11821
Lityńscy 11857
Londyn m. 11650, 11657, 11757, 11768, 11781, 11794, 11813, 11828, 11839-11842, 11859, 11860, 11862
The Central European Federal Club 11838
Centralny Wydział Wykonawczy Stronnictwa Narodowego 11838
Delegatura Rządu RP na Kraj 11794
Ekspozytura Londyńska Szefa Oficerów Łącznikowych 11838
Electrolux Ltd. 11693
Fundacja Dom Pisarzy Polskich w Londynie 11840
The Harvill Press Ltd. 11693
Information Agency Peasant Internationale 11840
Instytut Historyczny im. Generała Sikorskiego 11838
OO. Jezuici 11837-11855
Komitet Porozumiewawczy Organizacji Społecznych 11838
Komitet Społeczny Organizacyj Zawodowych 11838

Ministerstwo Spraw Wewnętrznych Rządu Emigracyjnego 11837, 11838, 11841-11846
Ministerstwo Spraw Zagranicznych RP w Londynie 11839
Polski Czerwony Krzyż 11838, 11854
Porozumienie Stronnictw Demokratycznych 11840
Rada Główna Komitetu Społecznego Organizacyj Zawodowych 11838
Rada Polskich Stronnictw Politycznych 11839, 11840
Rada do Spraw Osiedlenia Uchodźców Polskich 11838
„Reddie & Grose" Chatered Patent Agents 11619
The Royal Marsden Hospital 11688
Rubinstein, Nash & Co 11694
Społeczny Komitet Opieki nad Polakami w Niemczech 11838
Społeczny Komitet Pomocy Obywatelom Polskim w Niemczech 11838
Sztab Główny. Oddział Rozmieszczenia Żołnierzy i Planowania Zatrudnienia 11839
Światowy Związek Polaków z Zagranicy 11838, 11840
Towarzystwo Pomocy Polakom 11838, 11854
Wydział Spraw dla Ludności Polskiej poza Wielką Brytanią 11838
Zarząd Polskiego Czerwonego Krzyża 11854
Zjednoczenie Polskie w Wielkiej Brytanii 11840
Zrzeszenie Sędziów i Prokuratorów RP w Londynie 11838
Związek Harcerstwa Polskiego. Komitet Naczelny na czas wojny 11839
Związek Kupców i Przemysłowców 11838
Londyński Bolesław 11719
Lorentowicz Jan 11719
Lorentz Feliks 11527
Loreto m. 11795
Loudville de 11654
Lovran m. 11773
Low-Beer G.A. 11695
Löwenhardt Karol 11777
Lozanna m. 11763
Luard Mary Broadley zob. Garczyńska Broadley Mary I v. Luard
Lubcza m. 11803
Lubicz W. (pseud.) zob. Wolski Wacław
Lubień m. 11802
Lublin m. 11639, 11787, 11797, 11800
Lubomirscy Andrzej i Eleonora z Husarzewskich 11507, 11520
Lubomirska Ada zob. Tarnowska Ada z Lubomirskich
Lubomirska Cecylia Jerzowa z Zamoyskich 11697
Lubomirska Cecylia zob. Bourbon Cecylia de z Lubomirskich
Lubomirska Eleonora z Husarzewskich 11508, 11533
Lubomirska Maria z Branickich 11686
Lubomirska Maria Wanda Adamowa z Zamoyskich 11507, 11533, 11599
Lubomirska Zofia zob. Czartoryska Zofia z Lubomirskich
Lubomirski Adam 11645
Lubomirski Andrzej 11686
Lubomirski Henryk 11654, 11858
Lüde Aleksandra z Kobylińskich 11491
Luter Marcin 11561
Lutomska Wanda zob. Krasicka Wanda z Lutomskich
Lutosławska Izabela 11719
Lutosławska Maria 11719
Lutosławska Zofia z domu Pérez Casanova 11719
Lutosławski Wincenty 11533
Lutostański Bolesław 11711
Lutyński A. 11563
Luwr zob. Paryż
Lwowski Klub Sportowy Pogoń zob. Lwów
„Lwowski Kurier Poranny", Lwów 11506, 11527
Lwowskie Towarzystwo Ratunkowe zob. Lwów
Lwowskie Towarzystwo Śpiewackie „Lutnia" zob. Lwów
„Lwowskie Wiadomości Muzyczne i Literackie", Lwów 11506, 11527, 11528
Lwów m. 11437, 11448, 11466, 11474, 11484, 11494, 11495, 11497, 11542, 11557-11559, 11562, 11589, 11593, 11596, 11607, 11611, 11640, 11655, 11656, 11683, 11710, 11737, 11780, 11785, 11786, 11801-11803, 11808, 11809, 11811, 11814, 11823-11825, 11850, 11856, 11860

Akcyjny Bank Związkowy dla Stowarzyszeń Zarobkowych i Gospodarczych we Lwowie 11599
Biblioteka Fundacji Wiktora hr. Baworowskiego 11477
Biblioteka Pawlikowskich 11765, 11803
Biblioteka Zakładu im. Ossolińskich 11488
Chór Stowarzyszenia „Gwiazda" 11709
Drukarnia Ludowa 11486
Drukarnia „Słowa Polskiego" 11530
Drukarnia przy Zakładzie Narodowym im. Ossolińskich we Lwowie 11599
Galicyjska Kasa Oszczędności 11606
Galicyjskie Stanowe Towarzystwo Kredytowe 11665
Gubrynowicz i Syn, Księgarnia i Skład Nut 11599
H. Altenberg, G. Seyfath, E. Wedel & Ska. Księgarnia we Lwowie 11452, 11803
Hofher–Schrantz–Clayton–Shuttleworth T.A. 11599
Hôtel de Russie 11802
Kasa Miejska 11477
Kasyno i Koło Literacko-Artystyczne we Lwowie 11504, 11507
Koło Literacko-Artystyczne 11484, 11535
Komenda Żandarmerii Polowej 11596
Komendant Korpusu 11824
Komisja Rządząca 11598
Komitet Budowy Pomnika Al. hr. Fredry 11487
Komitet Dam we Lwowie 11810
Komitet Młodzieży Lwowskiej Politechniki 11599
Komitet Obrony Narodowej 11597, 11598
Komitet zbierania składek na pomnik Artura Grottgera 11477
Kościół Dominikanów 11477
Krajowe Towarzystwo Naftowe 11591, 11594
Krajowy Związek Producentów Ropy 11594
Księgarnia H. Altenberga 11479
Księgarnia Polska Bernarda Połonieckiego we Lwowie 11452, 11532
Leopold Schimser we Lwowie 11452
Lwowski Klub Sportowy „Pogoń" 11562
Lwowskie Towarzystwo Ratunkowe 11599
Lwowskie Towarzystwo Śpiewackie „Lutnia" 11462
Magistrat Królewsko-Stołecznego Miasta Lwowa 11477
Markowski Julian, Atelier Artystyczne 11477
Miejska Straż Obywatelska 11596, 11599
Muzeum im. XX. Lubomirskich w Zakładzie Narodowym im. Ossolińskich we Lwowie 11534
Naczelna Komenda Wojsk Polskich 11824, 11825
C.K. Namiestnictwo 11665
Namiestnictwo Galicyjskiej Krajowej Komisyi Zasiłkowej 11598
k. u. K. Oberarmee Komando 11858
Ochotnicza Legia Obywatelska 11596
Parafia św. Antoniego 11435, 11437
Polska Korporacja Akademicka 11508
Polska Straż Narodowa 11596
Polskie Towarzystwo Filozoficzne we Lwowie 11571, 11572, 11576-11578, 11599
Powszechna Wystawa Krajowa we Lwowie 1894 roku 11486, 11488
Prezydium Magistratu Królewskiego Miasta Lwowa 11508
Prokuratura Sądu Okręgowego 11607
Rada Miejska 11823
Sekcja III Krajowego Urzędu Odbudowy we Lwowie 11598
Sekcja Okręgu Lwowskiego Katolickiego Stowarzyszenia Kobiet „Opieka nad opuszczoną młodzieżą" 11856
„Sokół" 11598
Stowarzyszenie Ziemiańskie 11810
Straż Mogił Polskich Bohaterów 11856
Teatr Miejski 11724, 11802
Teatr Skarbkowski (hr. Skarbka) 11721, 11802
Towarzystwo Pedagogiczne 11487
Towarzystwo Przyjaciół Sztuk Pięknych we Lwowie 11668
Towarzystwo Spółki Bezimiennej Wydawnictwa Ruchu Literackiego 11712
Towarzystwo Ubezpieczeń Wzajemnych w Krakowie, Agencja we Lwowie 11497
Towarzystwo Wydawnicze 11828
Towarzystwo Wzajemnej Pomocy Uczestników Powstania Polskiego 1863/4 we Lwowie 11658
Ukraińska Rada Narodowa 11824
Uniwersytet Lwowski 11635

Urząd Odbudowy Kraju 11598
Więzienie Brygidek 11777
Wojskowy Szpital Okręgowy 11497
Wydawnictwo „Słowa Polskiego" we Lwowie 11539
Wydawnictwo Zakładu Narodowego im. Ossolińskich we Lwowie 11539
Wydział Krajowy 11477, 11665, 11767
Zakład Art. i Graficzny R. Brzeziński i Tow. 11600
Zakład Narodowy im. Ossolińskich we Lwowie 11488, 11715, 11763, 11858
Zakład Naukowo-Wychowawczy Teresy bar. Wentz 11491
Zakon Benedyktynek 11608
Zakon Straży Narodowej 11596
Zaświecie 11505, 11540, 11551, 11605, 11608, 11609
Zawodowy Związek Literatów Polskich we Lwowie 11508
Zjednoczenie Polskich Chrześcijańskich Towarzystw Kobiecych we Lwowie 11508
Zjednoczone Towarzystwo Przyjaciół Sztuk Pięknych we Lwowie 11488
Związek Naukowo-Literacki 11600
Związek Organizacji Narodowych dla Wschodniej Małopolski 11598
Związek Ziemian 11600

Ładnowski Aleksander 11810
Ładnowski Bolesław 11725
Łasiewicz St. 11648
Łastowiecka A. 11464
Ławkowicz 11720
Łącka z Rzewuskich 11452
Łepkowski Edward 11480, 11482
Łepkowski Józef 11645, 11713
Łepkowski Karol 11818
Łęgowska Izabela z Paszkowskich 11625
Łętowski Julian (pseud.) zob. Książek Władysław
Łętowski Ludwik ks. 11660
Łodzińska Bolesławowa 11464
Łodziński 11591
Łomnicki Antoni 11599
Łomnicki Karol 11633
Łosiowie Jerzowie 11507
Łoś Wincenty 11713, 11720
Łotwa 11852
Łoziński Czesław 11683
Łoziński Władysław 11452, 11801
Łubieński Bogusław 11680
Łubkowscy Juliuszowie 11507
Łubkowska Sawa 11507
Łukaczyński Zbigniew 11838
Łukasiewicz Jan 11574, 11583
Łukaszewiczowa Biruta 11459
Łuniński Ernest (właśc. Ernest Deiches) 11720
Łuszczewska Jadwiga (pseud. Deotyma) 11720
Łuszczkiewicz Władysław 11488, 11666, 11713

MacCaffrey Mathilde 11452
Mac-Caffy Keanmore Glorvine 11445
Macewicz Konstanty 11475, 11487
Machalski M. 11451
Maciejewski Stanisław 11680
Maciejowscy Karolina i Franciszek 11647
Maciejowska Maria z Güntherów (Sewerowa) 11533
Maciejowski Adam 11720
Maciejowski Henryk 11647
Maciejowski Ignacy (pseud. Sewer) 11516, 11533, 11539, 11599, 11646, 11647, 11720, 11769
Macieliński Adam 11508, 11855
Macieliński Jerzy 11508
Macioszek Jan 11855
Macudzińska Antonina z Padlewskich 11545
Maczków m.
Zjednoczenie Polskie w Niemczech Centralny Komitet dla Spraw Szkolnictwa i Oświaty 11838
Madeyscy Stanisławowie 11683
Madeyska Felicja z Treterów 11491
Madeyska Maria zob. Chlebowska Maria z Mikułowskich 2 v. Leonowa Madeyska
Maeterlinck Maurycy 11498
„Magazyn Powszechny", Warszawa 11800
Magistrat Królewsko-Stołecznego Miasta Lwowa zob. Lwów
Magnuszewski Dominik Gonzaga 11621
Mahieu Yvonne 11693
Maison Nicolas Joseph 11654
Majer Józef 11709
Majewski Henryk 11648
Majewski Witold 11844

Majkowska Julia z Garczyńskich 11657
Majkowska Maria 11657
Majkowski Edward Bruno 11657
Majkowski Jan 11657
Majkowski Julian 11657
Makarewicz Juliusz 11488
Makarow W. 11731
Makowska Władysława zob. Kleczyńska Władysława z Makowskich
Makowski Czesław 11720
Malatyński Antoni 11838
Malczewski Adolf 11710
Malczewski Jacek 11504, 11735
Malczewski Stanisław 11646
Maleszewska Helena 11711
Maleszewski Stanisław 11854
Maleszewski Tytus 11487, 11711
Maleszewski Władysław Józef 11720
Malewska Maria zob. Mickiewicz Maria z Malewskich
Malicki L. 11720
Malicki Tomasz 11855
Malinowska Pelagia 11775
Malinowska Sabina 11775
Malinowski Stanisław 11856
Malletska Waleria zob. Marrené Waleria z Malletskich 1 v. Morzkowska
Malvesin Caroline 11529
Małachowska Marcela 11534
Małachowski Raul 11835
Małachowski Stanisław gen. 11835
Małeccy Antoniowie 11460
Małecki Antoni 11488, 11561
„Mały Światek. Czasopismo ilustrowane dla dzieci i młodzieży", Lwów 11766
Małysz-Fedorcewa Oktawia z Paszkowskich 11625
Mańkowska Jadwiga 11464, 11507
Mańkowski Tadeusz 11464, 11469
Mańkowski W.H. 11680
Marański Antoni ks. 11680
Marcinkowska Jadwiga 11534
Marcinkowski W. ks. 11487
Marconi Eleonora 11748
Marek Ludwik 11487
Marewski August 11711
Marfiewicz Michał 11720
Maria Serafina s. zob. Hartmann Anna
Maria-José (Maria-Józefa) Belgijska 11789
„Marianum w Służbie", Londyn 11527
Mariańska Maria Stanisławowa z Ajdukowiczów 11858
Mariański Jerzy 11858
Mariański Stanisław 11858
Mairie de Montfermeil zob. Montfermeil
Marini Heber 11672
Markiewicz Michał 11681
Markiewicz Władysław 1815
Markowski Julian 11477
Markowski Julian, Atelier Artystyczne zob. Lwów
Marmor Niederlage Andrea Fancini zob. Wiedeń
Marrené Waleria z Malletskich 1 v. Morzkowska 11720
Martinek Irena 11608
Martynówka m. 11625
Maryańscy 11608
Maryańscy Aniela i Walery 11519
Maryańska Aniela z Młodnickich 11452, 11487-11490, 11534, 11599
Maryański Jerzy 11858
Maryański Walery gen. 11607, 11786
Marynowski Zygmunt 11817, 11818
Maszkowscy 11492, 11501
Maszkowscy Jan i Józefa z domu Simath 11492
Maszkowska Aniela 11534
Maszkowska Fryderyka zob. Jakubowicz Fryderyka z Maszkowskich
Maszkowska Iza Karolowa z Oppeln-Bronikowskich 11534
Maszkowska Joanna 11490, 11492
Maszkowska Józefa z Goreckich 11452, 11492, 11713
Maszkowska Józefa z domu Simath 11490, 11492
Maszkowska Marica (Maria) z domu Ferre 11452, 11460, 11478, 11490-11492, 11534
Maszkowski Jan 11487, 11490
Maszkowski Jan (mł.) 11534
Maszkowski Karol 11448, 11452, 11474, 11484, 11492
Maszkowski Karol Antoni Zyndram 11507, 11534, 11735
Maszkowski Marceli 11476, 11486-11492, 11735

Maszkowski Rafał (Raphael) 11452, 11492, 11534
Maszyński Piotr 11720
Matczyńscy 11633
Matczyńska Aniela 11633, 11646-11648
Matczyńska Anna z Kobrów 11634
Matczyńska Marcjanna zob. Trojacka Marcjanna (Marcina, Martine) z Matczyńskich
Matczyńska Walentyna 11648
Matczyński Antoni 11634
Matczyński Konstanty 11648
Matczyński Marek 11633
Matczyński Stanisław 11641
Matecka Apolonia z Szumanów 11812
Matecka Wincentyna 11534
Matejko Franciszek 11803
Matejko Jan 11486, 11487, 11490, 11527, 11735, 11803
Matejkowa Teodora z Giebułtowskich 11487
Matuła Józef 11647
Matuła Kazia 11647
Matuła Melania 11647
Matuła Salomea 11647
Matuszewski Wincenty Topor 11746
Mau (pseud.) zob. Wolska Maryla z Młodnickich
Maurizio Marian (Dzik) 11858
Maykowski Stanisław 11478, 11534, 11539
Maziak Władysław 11731
Mazur Jan 11735
Mazzini Giuseppe 11763
Mecenzeffi (Mezenceffy) Maria 11452, 11491
Meciszewski Hilary 11811
Mediolan m. 11643
Medniański Marcin 11711
Medwecki Karol Adam 11605, 11859
Medyka m. 11448, 11476, 11483, 11495, 11505, 11518, 11551, 11633, 11640, 11735, 11771, 11862
Mehmed Emin Ali Pasza 11667
Mehoffer Józef 11720
Meillorat R.P. 11860
Melanchton Filip (właśc. Philipp Schwartzerd) 11561
Melcer Helena ze Szczawińskich 11534
Melegari Giulio 11763
Melegari Luigi Amedeo (pseud. Thomas Emmery) 11763
Menzel Wofgang 11650
Meppen m. 11688, 11841
Rada Polityczna Polaków w Niemczech 11838
Merczyńska Maria (Maryla) 11477, 11507
Merczyńska Paulina 11507
„Merkuryusz Polski", Warszawa 11607
Merwart P. (Mme) 11452
Metastasio Pietro 11642
Méyet Leopold 11534, 11720
Męcina-Krzesz Józef 11534
Mężyńska Maria zob. Zamoyska Maria z Mężyńskich
Mianowska Bronisława 11534
Michalski Hieronim 11504
Michał Korybut Wiśniowiecki król 11624
Michałowska Helena 11856
Michałowski Zygmunt 11720
Michelet Jules 11651
Michelson Barbara zob. Żulińska Barbara z Michelsonów
Michniewski Stanisław 11599
Miciński Tadeusz 11534
Mickiewicz Adam 11447, 11455, 11456, 11622, 11655, 11735, 11745, 11763-11768, 11771, 11775
Mickiewicz Maria z Malewskich 11453, 11711
Mickiewicz Maria zob. Gorecka Maria z Mickiewiczów
Mickiewicz Władysław 11453, 11534, 11711, 11713, 11720, 11735, 11768
Mickiewiczowie Władysławowie (Maria i Władysław) 11460, 11599
Miechów m. 11813
Miedziński J. 11680
Miejska Straż Obywatelska zob. Lwów
Mielewski Andrzej 11720
Mielęcki Józef 11680
Mierowa Helena z Turkułłów 11465, 11491
Mierzwiński Władysław 11720
„Miesięcznik Literacki i Artystyczny", Kraków 11527
Mikołaj I car 11810
Mikołajczyk Stanisław 11839, 11854
Mikołajów m. 11786
Mikuli Karol 11494
Mikułowska Maria zob. Chlebowska Maria z Mikułowskich 2 v. Leonowa Madeyska

Milewski Ignacy Korwin 11860
Milewski Józef 11646
Milewski Oskar Korwin 11740
Miłkowska Zofia 11612
Miłkowski Zygmunt (pseud. Tomasz Teodor Jeż) 11720
Mineyko Władysław 11857
Mineykowie 11857
Mineykowie Tomasz i Emilia z Wawrzeckich 11857
Minich Marian 11771
Miniewski Józef 11737
Ministère de l'Agriculture de Commerce, Exposition Universelle Internationale de 1878 à Paris zob. Paryż
Ministerstwo Finansów zob. Wiedeń
Ministerstwo Spraw Wewnętrznych Rządu Emigracyjnego zob. Londyn
Ministerstwo Spraw Zagranicznych RP w Londynie zob. Londyn
Miniszewski Józef Aleksander 11711
Minkiewiczowa Zofia z Albinowskich (Sojka) 11534, 11602
Minkowiecki Edward 11860
Miramar markiz de 11672
Mirandola Franciszek (pseud.) zob. Pik Franciszek
Misky Helena zob. Bulikowska Helena 1 v. Misky, 2 v. Oleska
Miszewska Zofia 11483
Miszkiewicz Albina z Lisowskich 11452, 11460
Miszkiewicz Fr. 11460
Mitkiewicz Leon płk 11839
Mittelstaedt Jan 11657
Mittelstandt Julian 11680
Młociny m. 11750
Młocki Alfred 11709, 11711
Młodniccy 11445, 11608
Młodniccy Wanda i Karol 11540, 11711
Młodnicka Aniela zob. Maryańska Aniela z Młodnickich
Młodnicka Emilia zob. Pawłowska Emilia z Młodnickich
Młodnicka Karolina z Komarnickich 11487, 11489, 11490
Młodnicka Maryla zob. Wolska Maryla z Młodnickich
Młodnicka Wanda (córka Edmunda Młodnickiego) 11487
Młodnicka Wanda z domu Monné 11438, 11444, 11446-11464, 11467, 11470-11474, 11476-11478, 11483, 11486-11488, 11491, 11493-11495, 11497, 11504, 11519, 11520, 11534, 11536, 11538, 11540-11542, 11544, 11545, 11548, 11549, 11560, 11609, 11614, 11616, 11720, 11735, 11763, 11767
Młodnicka Zofia 11460
Młodnicki Adam 11488, 11519, 11540, 11545, 11609
Młodnicki Artur 11734
Młodnicki Edmund 11463, 11489, 11490
Młodnicki Ignacy 11487-11490
Młodnicki Karol 11438, 11446, 11450, 11453, 11455, 11456, 11458, 11459, 11461, 11462, 11475, 11477, 11484-11491, 11496, 11534, 11609, 11803
Młodnicki Stanisław 11460, 11484
Młodziejowska-Szczurkiewiczowa Maria Antonina (Nuna) 11720
Młot Jan (pseud.) zob. Ligocki Edward
MM Hachette zob. Paryż
„Mnemosyne galizisches Abendblatt für gebildete Leser", Lwów 11804
Mniszek Adam 11801
Mniszek Sophie zob. Fölkersahm Sophie z Mniszków
Moczulska Antonina zob. Paszkowska Antonina z Moczulskich
Modlin m. 11857
Modrzewski Stanisław Dołęga- (właśc. Stanisław Kauzik) 11838-11840
Moerman 11599
Mogilnicki 11484
Mokrowska Felicja 11507
Mokrzycki W. 11486
Mokrzycki Wit 11487
Molinek A. 11680
Monachium m. 11486, 11490, 11491
Das Comité für die Internationale Kunstausstellung zu München 11671
Zjednoczenie Polskie w Niemczech Rada Naczelna 11838
Zrzeszenie Ośrodków Polskich Bawarii Południowej 11838
Monat dr 11462
Monatowa Maria Helena zob. Ochorowicz Maria Helena z Leszczyńskich 2 v. Monatowa
Monczuńska Teodora 11453, 11487

Moniuszko Stanisław 11720, 11740, 11807
Monné (rodzina) 11608
Monné Kordelia (Kordula) z domu Wentz 11438, 11443, 11454, 11463, 11470-11472, 11520, 11609, 11735
Monné Wanda zob. Młodnicka Wanda z domu Monné
Mont-de-Marsan m.
Komisja Centralna Polaków w Departamencie des Laudes 11657
Montfermeil m.
Mairie de Montfermeil 11629
Montmorency m. 11447, 11736, 11767
Morawicki Seweryn 11641
Morawska Maria z Czajkowskich 11507, 11534
Morawska Zuzanna 11720
Morawski J. 11682
Morawski Kajetan Dzierżykraj 11838
Morawski Kazimierz 11803
Morawski Teodor 11627, 11629
Moreaux Julian 11638
Morris 11695
Morska-Popławska Gabriela 11720
Morskie Oko 11816
Morsko m. 11788
Morstin Ludwik Hieronim 11506
Morsztynowa Katarzyna z domu Gordon 11689
Morsztynowie 11689
Mortkowicz-Olczakowa Hanna 11478
Morzkowska Waleria zob. Marrené Waleria z Malletskich 1 v. Morzkowska
Moser 11655
Moskwa m. 11764
Moszczeńska Aniela z Moszczeńskich 11681
Moszczeński Ignacy 11681
Moszczeński J. 11681
Moszczeński Mieczysław 11681
Moszczeński Teodor 11681
Moszczeński Władysław 11681
Moszkowski Moritz 11720
Moszyńska Eleonora zob. Karwicka Eleonora z Moszyńskich
Moszyńska Fryderyka 11662
Moszyńska Józefina 11663
Moszyńska Maria później Pudłowska 11662
Moszyńska Zofia zob. Cielecka Zofia z Moszyńskich
Moszyński Hilary Ignacy 11660, 11662
Moszyński Joachim 11799
Moszyński Piotr 11660, 11662-11664
Mościński Stanisław 11838
Mozart Wolfgang Amadeus (syn) 11735
Mrazkówna Michalina 11534
Mroczkowski 11856
Mrozowicka Irena 11534
Mróz St. 11478
Mucha Alfons 11504
Mueller Stanisław 11614
Muhlbach Louis 11654
Müller Antoni 11544
Münchheimer Adam 11720
Murilla 11769
Musée de la Ville de Bar-le-Duc zob. Bar-le-Duc
Mussolini Benito 11789
Muszyńscy 11507
„Muzealnictwo", Warszawa 11860
Muzeum im. XX. Lubomirskich w Zakładzie Narodowym im. Ossolińskich we Lwowie zob. Lwów
Muzeum Literatury im. Adama Mickiewicza zob. Warszawa
Muzeum Mickiewiczowskie zob. Paryż
Muzeum Miejskie zob. Bydgoszcz
Muzeum Narodowe zob. Kraków
Muzeum Narodowe zob. Warszawa
Muzeum Narodowe zob. Wrocław
Muzeum Techniki Naczelnej Organizacji Technicznej zob. Warszawa
Mycielska Helena 11686
Mycielska Maria 11688
Mycielski Michał ks. 11681
Myczkowscy Mieczysławowie 11507
Myczkowska Anna 11856
Myczkowska Sabina 11464, 11534
Myczkowski 11507
Myczkowski Klemens 11856
Myczkowski Stefan 11599
„Myśl Narodowa", redakcja, Warszawa 11483, 11504, 11506, 11527, 11528, 11534, 11830
„Myśl Polska", Londyn 11607, 11813, 11828, 11841
Myszkowcy Tadeusz i Barbara 11507
Myszkowski Ludwik 11507

„Na Szerokim Świecie", Kraków 11478, 11480
„Na Szlaku" 11527
Naake-Nakęski Wacław 11828
Nabielakowa Zofia 11453, 11463

Naczelna Komenda Wojsk Polskich zob. Lwów
Naczelny Komitet Narodowy zob. Kraków
Naczelny Komitet Narodowy zob. Wiedeń
Naczelny Komitet Narodowy. Komitet Miejscowy zob. Zakopane
Naczelny Komitet Opieki nad Byłymi Legionistami oraz wdowami i sierotami po poległych Legionistach zob. Wiedeń
Naele 11842
Nafciarz (pseud.) zob. Wolski Wacław
„Nafta", Kraków 11565
„Nafta", Lwów 11591, 11594
Naganowski Edmund 11720
Nagórska 11507
Nahorska Eliza zob. Orzeszkowa Eliza z Pawłowskich 2 v. Nahorska
Naimski Ludwik 11819
Naimska Michalina zob. Szymanowska Michalina Wacławowa z Naimskich
Nakęski Wacław zob. Naake-Nakęski Wacław
Nalepa T. 11452
C.K. Namiestnictwo zob. Lwów
Namiestnictwo Galicyjskiej Krajowej Komisyi Zasiłkowej zob. Lwów
Nanuaszwili Jan 11848
„Naphta. Zeitschrift für die Petroleum – Industrie und Tiefbohrtechnik", Lwów 11591, 11592
Napierski Stefan (pseud.) zob. Eiger Marek
Napoleon Bonaparte cesarz 11800
Narbutt (Narbut) Teodor 11736
„Narodní Listy", Praga 11483
Narodowy Komitet Zakopiański zob. Zakopane
Nartowska Bronisławowa z Kotkowskich 11453
Nartowski Bronisław 11453
Nartowski W. 11460
Narzymski Erazm 11453
„Našinec", Ołomuniec 11528
Nastyn Maria 11599
„Nasz Kraj", Lwów 11528
„Le National" 11652
Nawrocki Władysław 11720
„Neue Lemberger Zeitung", Lwów 11823
„Neues Wiener Journal", Wiedeń 11823, 11832
Neufeldówna Bronisława 11720
Neumann Albert Constantin 11746
Neumanowa Anna 11460, 11519, 11535
Neuwert A. (pseud.) zob. Nowaczyński Adolf
Nicz Edward 11720
Nieć Maria 11731
Niederlahnstein m. 11435
Niedziałkowski Andrzej 11644
Niedzielska Apolonia Larysz 11507, 11535
Niedzielski 11838
Niedzielski Stanisław Larysz 11507, 11535
Niegolewski Władysław 11680
Niemcewicz Julian Ursyn 11468, 11621, 11622, 11654, 11736, 11737, 11797, 11808
Niemcewicz Ursyn 11632
Niemcy 11837, 11839
Niemczynowski St. 11487
Niemirów m. 11618, 11667
Niemojowska Jadwiga z Kwileckich 11535
Nieprzecki J. 11641
Niewiadomski Stanisław 11464, 11535, 11720
Niewiarowska Maryla 11683
Niewidowska Magdalena zob. Kossak Magdalena 1 v. Starzewska, 2 v. Niewidowska
Nikiforowicz Józef 11494
Niklewski Józef Stanisław 11680
Nisko m.
Urząd Komorniczy Cyrkułu Rzeszowskiego, Sekcja Nisko 11645
Nitowski Jan 11725
Niziniecka Leontyna 11711
Noakowski Stanisław 11735, 11860
Noot Kijeński Stanisław van der 11725
Norblin Julia zob. Bogusławska Julia z Norblinów
Nosalewski 11507
Noskowski Zygmunt 11720, 11858
Nossig Alfred 11720
„Nouvelles de Pologne", Berno 11841
Nowacka Aniela 11507
Nowaczyński Adolf (pseud. A. Neuwert) 11535, 11720, 11724
Nowak Franciszek 11838
Nowakowski Edward (br. Wacław) 11711
Nowakowski Zygmunt 11841
„Nowa Reforma", redakcja, Kraków 11483, 11647, 11711, 11718
„Nowe Drogi", Warszawa 11757
Nowicki St. 11535
„Nowiny", Lwów 11765
„Nowiny Literackie", Warszawa 11760
„Nowy Kurier", Buenos Aires 11854

Nowotny Adam 11838
„Nowy Świat" („Polish Morning World"), Nowy Jork 11702
Nowy Targ m.
C.K. Starostwo 11820
Nusbaum Henryk 11725

k. u. K. Oberarmee Komando zob. Lwów
Oberfelt Dyonizy 11680
Oberlahnstein m. 11435
Obertyńscy Stanisławowie 11507
Obertyńska Beata z Wolskich (Dziodzia) 11450, 11477, 11497, 11500-11503, 11507--11510, 11514, 11517, 11519-11525, 11527, 11535, 11539-11543, 11546, 11551, 11555, 11562, 11564, 11601, 11607-11609, 11613, 11614, 11616, 11733-11735, 11760, 11789
Obertyńska Ewa zob. Smorczewska Ewa z Obertyńskich
Obertyńska M. Kazimierzowa 11464, 11535
Obertyński Kazimierz 11665
Obertyński Zdzisław 11860
Obóz Zjednoczenia Narodowego (Ozon) 11833
Obrębska Maria 11856
Obrochta Jan Bartków 11815
Obrochta Wojciech 11815
Obrowolski J.Z. (pseud.) zob. Wolski Wacław
Ochorowicz Maria Helena z Leszczyńskich 2 v. Monatowa 11721
Ochotnicza Legia Obywatelska zob. Lwów
Oczajdusza B. 11803
Oddział Skarbowy Naczelnego Komitetu Narodowego zob. Zakopane
Odlewnia Czcionek Stanisława Jeżyńskiego zob. Warszawa
Odnów m. 11522, 11551
Odrzywolscy Kazimierz i Zofia 11460
Odrzywolska Ewa 11733
Odrzywolska Maria 11733
Odrzywolska Zofia z Wolskich 11464, 11535, 11540, 11599, 11606, 11610, 11733
Odrzywolski Kazimierz 11587, 11599, 11606, 11607
Odrzywolski Tadeusz 11464, 11535, 11562, 11605, 11617, 11733
Odyniec Antoni Edward 11621, 11771
Odyniec Stanisław 11854
„Die Oel- und Fett-Industrie", Wiedeń 11594
„Oesterreichische Zeitschrift für Berg- und Hüttenwesen", Wiedeń 11591, 11592
Office of Controller of Immigration, Federation of Malaya zob. Penang
„Ognisko Domowe", Lwów 11459, 11710
Ognisko Dziecięce Sekcyi Opieki nad Rodzinami Legionistów NKN zob. Zakopane
Ogród Chatenai zob. Poitiers
„Oil, Paint and Drug Reporter", Nowy Jork 11591
„Ojczyzna", Kraków 11604
Ojczyźniak Podolanin (pseud.) zob. Starowiejski Stefan
Okińczyc Aleksander 11711
Okocimski A. Götz- 11838
„Okolica Poetów", Ostrzeszów 11555
Okręgowa Komenda Wojskowa zob. Kołomyja
Okrzyc Orzechowscy 11633
Oksińska Helena Oksza zob. Oxińska Helena Oksza
Oksza Helena zob. Ziemiałkowska Helena z Okszów Dylewska
Olczakowa Hanna zob. Mortkowicz-Olczakowa Hanna
Olczyński Marcin 11487
Olechowski Gustaw 11721
Olechowski Redempt 11641
Oleska Helena zob. Bulikowska Helena 1 v. Misky, 2 v. Oleska
Olizar Narcyz 11654
Olszewski Marian 11478
Ołtarzewski Stanisław 11838
Onyszkiewicz Ferdynand 11477
Onyszkiewiczowa Aleksandra z domu Blahao de Chodietow 11477
Opałek Mieczysław 11821, 11856
„Opiekun Domowy", Warszawa 11769
Opole m.
Wyższa Szkoła Pedagogiczna 11862
Oppeln-Bronikowska Iza zob. Maszkowska Iza Karolowa z Oppeln-Bronikowskich
Oppman Artur 11721
Oradówka m. 11784
Orakian Artin 11672
Oranowski Zygmunt 11842
„Organ des Verein der Bohrtechniker", Wiedeń 11591, 11592

Organizacja Narodów Zjednoczonych 11839
Orgelbrand Maurycy 11721
Orkan Władysław (właśc. Szmaciarz, Smreczyński Franciszek) 11535, 11545, 11546, 11599, 11735, 11742
Orlewski Jerzy 11565
Orliński Janusz 11721
Orłowski Oktaw 11775
Orsini Felice 11808
Ortwin Ostap (pseud.) zob. Katzenellenbogen Oskar
Orzeszkowa Eliza z Pawłowskich 2 v. Nahorska 11463, 11535, 11735, 11856
Osińska Janina 11506
Oskierko Maria 11732
Osmólska Laura zob. Wilczyńska Laura później Osmólska
Ossoliński Józef Maksymilian 11735, 11801
Ostaszewski Bronisław 11607
Ostoja A. (pseud.) zob. Sawicka Józefa
Ostrowąż m. 11639
Ostrowski Antoni Jan 11629, 11654
Ostrowski Kazimierz 11487
Ostrowski Krystyn 11629, 11856
Ostrowski Leon 11491
Ostrowski P. 11736
Ostrowski Radosław 11852
Ostrowski Tadeusz 11840
Osuchowski 11598
Oświęcim m.
Departament Organizacyjny Naczelnego Komitetu Narodowego 11817-11819
Departament Organizacyjny. Składnica Wydawnictw Naczelnego Komitetu Narodowego 11819
Ekspozytura Departamentu Wojskowego Naczelnego Komitetu Narodowego 11819
Ottawowa Helena z domu Feigel 11535
Otwinowski Eligiusz 11857
Oxińska Helena Oksza 11535, 11540, 11599, 11601
Ozanam Antoine-Frédéric 11654

P.2. (pseud.) zob. Baworowski Wiktor
Pacanowski Ignacy 11526
Paciorowska Bronisława 11735, 11803, 11856, 11859
Padlewscy Romanowie 11781
Padlewska Antonina zob. Macudzińska Antonina z Padlewskich
Padlewska Kamilla zob. Chlebowska Kamilla z Padlewskich
Padlewska Marcela zob. Ściborska Marcela z Padlewskich
Padlewska Melania z Pokutyńskich 11453, 11535, 11545, 11599, 11612
Padlewska Zofia 11675
Padlewski Szymon 11599
Padlewski Władysław 11667
Pająk Antoni 11855
Palestyna 11841, 11855
Komitet Polskiej Partii Socjalistycznej 11855
Palmay Ilka 11771
Paluch Michał 11819
Pałac Beylerbeyi zob. Stambuł
„Pamiętnik Literacki", Lwów 11495
„Pamiętnik Warszawski", Warszawa 11506
Pańciewicz Jerzy 11838
Pańczak Władysław 11506
Pańkowski Władysław 11450
Państwowa Rada Naftowa zob. Warszawa
Papée Kazimierz 11839
Papigny (Mme) 11657
Papigny 11657
Paprocki S.J. mjr 11838
Parafia św. Antoniego we Lwowie zob. Lwów
Parandowski Jan 11735
Paris Al. mjr 11598
Paryski Witold Henryk 11482
Paryż m. 11490, 11497, 11561, 11650, 11666, 11669, 11765, 11771, 11780, 11791, 11800, 11808, 11860, Dypl. 639
Académie des Arts et Métiers 11654
Académie de Paris Dypl. 639
Blanc & Noir 11451
Commisaire de Police Paris 11629
École des Hautes Études Sociales 11790
École des Langues Orientales 11790
Exposition Universelle Internationale de 1878 11671
Galerie de l'Art 11669
Gauthier-Villars et Cie Éditeurs 11599
„Goupil & Cie" 11672
Institut de France. Académie des Science 11627
Institution des Diaconesses 11629

Librairie Gauthier & Villars 11601
Luwr 11658
Ministère de l'Agriculture de Commerce, Exposition Universelle Internationale de 1878 à Paris 11668
MM Hachette 11671
Muzeum Mickiewiczowskie 11534
Philanthropie Commerciale & Industrielle du Departement de la Seine 11629
Société Française de Secours aux Blessés des Armées de Terre et de Mer 11628
Société Médicale 11629
Szkoła Polska na Batignolles 11808
Towarzystwo Historyczno-Literackie 11627
Towarzystwo Literackie 11650
Towarzystwo Paryzkie Lekarzy Polskich 11627, 11628
Wydział Związku Zamoyskich 11687
Pasini Alberto 11673
Paszkowscy 11624, 11625
Paszkowska Anna Mieczysławowa z Woronieckich 11625
Paszkowska Antonina z Moczulskich 11625
Paszkowska Ewa z Sosnowskich 11625
Paszkowska Izabela zob. Łęgowska Izabela z Paszkowskich
Paszkowska Leonia z Sawczyńskich 11450, 11460, 11475, 11491, 11535, 11539, 11540
Paszkowska Małgorzata 11625
Paszkowska Maria Gertruda 11818
Paszkowska Oktawia z Dierżków 11625
Paszkowska Oktawia zob. Małysz-Fedorcewa Oktawia z Paszkowskich
Paszkowska Seweryna 11463
Paszkowska Zofia zob. Witkowska Zofia z Paszkowskich
Paszkowski Brunon 11625
Paszkowski Dominik 11625
Paszkowski Ignacy 11625
Paszkowski Jan 11625
Paszkowski Jarosław 11625
Paszkowski Karol Kazimierz 11625
Paszkowski Konstanty 11625
Paszkowski Michał 11625
Paszkowski Mieczysław 11625
Paszkowski Onufry 11625
Paszkowski Paweł 11625
Paszkowski Piotr 11625
Paszkowski Rajmund 11625
Paszkowski Tadeusz 11625
Paszkowski Tomasz 11625
Paszkowski Władysław 11625
Paszkowski Włodzimierz 11625
Paszyc Bolesław 11636
Paulus Adolf 11671
Paulus Vladimiri zob. Włodkowic Paweł
Pawlikowscy 11605, 11735, 11764, 11804, 11862
Pawlikowscy Kazimierzostwo 11507
Pawlikowscy Michałostwo (Michał i Aniela z Wolskich) 11481, 11482, 11506, 11735
Pawlikowska Aniela Stanisławowa z Wolskich 11599
Pawlikowska Aniela z Wolskich (Lela) 11477, 11497, 11507, 11508, 11519, 11520, 11535, 11539-11542, 11556, 11562, 11605, 11609, 11610, 11616, 11697, 11725, 11733-11735, 11768, 11835, 11837-11855, 11860, 11862
Pawlikowska Anna 11507
Pawlikowska Helena 11463
Pawlikowska Helena Mieczysławowa z Dzieduszyckich 11535, 11625, 11735
Pawlikowska Henryka z Dzieduszyckich 11803
Pawlikowska Janina Feliksowa z Zapolskich 11784
Pawlikowska Maria (Lilka) z Kossaków 1 v. Bzowska, 3 v. Jasnorzewska 11507, 11735
Pawlikowska Maria (Maryna) z Trojackich 11519, 11540-11542, 11735
Pawlikowska Maria Luiza 11735
Pawlikowska Wanda z Abramowiczów 11463, 11540, 11564, 11625, 11858
Pawlikowska Wanda Janina zob. Tarnowska Wanda Janina z Pawlikowskich 1 v. Woźniakowska
Pawlikowska Zofia 11784
Pawlikowski Gwalbert 11765, 11809, 11858
Pawlikowski Jan Gwalbert 11601, 11735, 11759, 11801, 11828
Pawlikowski Jan Gwalbert Henryk 11519, 11540, 11542, 11616, 11735, 11761
Pawlikowski Jerzy 11507
Pawlikowski Kasper 11735, 11743, 11744
Pawlikowski Michał 11435, 11448, 11463, 11470, 11476-11480, 11483, 11490, 11493, 11495, 11496, 11500, 11501, 11504, 11505,

11507-11509, 11511, 11519-11522, 11525--11527, 11533, 11535, 11538, 11540-11543, 11551, 11552, 11554, 11556, 11561, 11565, 11568, 11580, 11589, 11591, 11601, 11605, 11607, 11608, 11610, 11633-11649, 11655, 11659-11683, 11688- 11705, 11709, 11710, 11713-11726, 11733, 11735-11737, 11742, 11760, 11761, 11764, 11765, 11768, 11770, 11771, 11775, 11781, 11785, 11788, 11792, 11793, 11796, 11812, 11837-11857, 11860
Pawlikowski Mieczysław 11496, 11561, 11610, 11612, 11655, 11721, 11735, 11767, 11769, 11803
Pawlikowski Rudolf 11507
Pawlikowski Stanisław 11599, 11610
Pawlikowski Tadeusz 11721, 11735
Pawlikowski Władysław 11599
Pawłowska Eliza zob. Orzeszkowa Eliza z Pawłowskich 2 v. Nahorska
Pawłowska Emilia z Młodnickich 11487-11490, 11858
Pawłowski Antoni 11487
Pawłowski Józef 11721
Pawłów m. 11493, 11494
Pawulska zob. Zontagowa
Paygertowa Ewa 11507
Pelczar Józef Sebastian bp zob. Józef Sebastian Pelczar św.
Pełeńska Janina 11504
Penang m.
Office of Controller of Immigration, Federation of Malaya 11701
Penther Arnold 11497, 11535, 11609
Penther Daniel 11488
Pepłowska 11491
Pepłowski Stanisław Schnür 11535
Péra m.
Legacion de España en Constantinopla 11666
Légation Impériale d'Allemagne près la Porte Ottomane 11666
Legazione di S.M. Il Re d'Italia 11666
Peralt Santiago 11854
Perepelniki m. 11551, 11605, 11607, 11615, 11620-11622
Pérez Casanova Zofia zob. Lutosławska Zofia z domu Pérez Casanova
Perkowska Janina z Drobczyńskich 11453, 11491
Perzyński Włodzimierz 11721
Petersburg m.
Akademia Sztuk Pięknych 11666
Carska Akademia Sztuk Pięknych 11781
Petit M. 11669
Petruszek Kazimierz 11680
Pezda Julia 11693
Pfeiffer Władysław 11721
Philanthropie Commerciale & Industrielle du Departement de la Seine zob. Paryż
Piasecka Klementyna z Hendrichów Wenantynowa 11453, 11535
Piasecka Wenantyna zob. Człapińska Wenantyna z Piaseckich
Piasecki Eugeniusz 11460
Piasecki Wenanty 11460
Piast Władysław (pseud.) zob. Bełza Władysław
Piątkowski Henryk 11625, 11721
Piechowicz Tadeusz 11838
Pieczygóry m. 11450
Piekosiński Władysław zob. Pikuziński (Piekosiński) Władysław
Pieniążek Czesław 11856
Pieńkowska Gina 11508
Pieńkowski Stanisław 11483, 11508, 11771
Piesch Hugo (pseud. Hugo Krzyski) 11858
Pietkiewicz Antoni (pseud. Adam Pług) 11457, 11721, 11725
Pietruski Mieczysław 11632
Pietruski Oktaw 11477
Pigoń Stanisław 11533, 11543, 11726, 11768, 11860
Pik Franciszek (pseud. Franciszek Mirandola) 11735
Pikuzińska Maria zob. Güntherowa Maria z Pikuzińskich
Pikuziński Julian 11664
Pikuziński Teofil 11779
Pikuziński (Piekosiński) Władysław 11602
Pilacki Roman 11680
Pilat Roman 11711
Pilat Tadeusz 11647
Pilecka Anna 11725
Pilecki Antoni 11725
Piliński Jan (pseud. Jan Adamowicz) 11535, 11599
Piltz Erazm 11721
Piłsudski Józef 11521, 11771, 11819, 11822, 11830, 11831
Pini Tadeusz 11587, 11735

Pinińscy Władysławowie 11508
Piniński Leon 11478, 11508
Pińczów m. 11819
Piotrków m.
Departament Wojskowy Naczelnego Komitetu Narodowego 11819, 11822
Piotrowski Antoni 11487
„Pismo Młodych" 11855
Pius IX papież 11709
Piwocki Ksawery 11856
Piwocki Wiktor 11632
Plater Anna z Brzozowskich 11686
Plater Jadwiga zob. Walichiewiczowa Jadwiga z Platerów 1 v. Stanisławowa Badeni
Plater Ludwik 11650, 11654
Plater Władysław 11710, 11711, 11807, 11813
Plater-Zyberk Helena z Czartoryskich 11686
Plater-Zyberk Tadeusz 11838
Plater-Zyberkówna Teresa 11686
Plenkiewicz Roman 11721
Plessen Hans Georg 11771
Plocque Jules 11669, 11673
Plutyńska Eleonora z Wolskich 11609, 11734
Plutyński Antoni 11562, 11563, 11589-11591, 11594, 11601, 11734
Płażek Feliks 11528
Płomieńczyk Iwo zob. Wolska Maryla z Młodnickich
„Płomyk", Warszawa 11478
Płoski Józef 11813
Płoszczak Cyryla 11488
Płoszczak Julia 11488
Płoszczak Wanda 11488
Pług Adam (pseud.) zob. Pietkiewicz Antoni
Pniów m. 11633, 11639, 11641
Jurysdykcja Sądowa Państwa Pniów 11639
Urzędy Gminne Pniów i Antoniów 11647
„Pobudka", Lwów 11824
Pochmarski Bolesław 11504
Podhorodeński Bożydar Eugeniusz 11640
Podhorska-Okołów Stefania 11504, 11506, 11508, 11528, 11536
Podinger Adela 11438
Podlewski Walerian 11477, 11658, 11709
Podolski 11599
Pogurski Mikołaj 11624
Poitiers m.
Ogród Chatenai 11765
Pokutyńscy 11608
Pokutyńska Aniela zob. Wolska Aniela z Pokutyńskich
Pokutyńska Melania zob. Padlewska Melania z Pokutyńskich
Pokutyńska Teresa 11734
Pol Wincenty 11466, 11621, 11664
„Poland", Warszawa 11799
Polenverein Stuttgart zob. Stuttgart
„Politiken", Kopenhaga 11559
„Polityka", Warszawa 11504
Polska Akademia Nauk zob. Warszawa
Polska Intendentura Wojskowa zob. Kraków
Polska Korporacja Akademicka zob. Lwów
Polska Straż Narodowa zob. Lwów
„Polska Zbrojna", Warszawa 11478
Polski Czerwony Krzyż zob. Londyn
Polski Czerwony Krzyż, Oddział w Przeworsku zob. Przeworsk
Polski Czerwony Krzyż. Zarząd Główny zob. Warszawa
Polski Komitet do Spraw Unii Europejskiej 11840
Polski Komitet Opiekuńczy zob. Kraków
Polski Teatr Miejski zob. Wilno
Polskie Siły Zbrojne zob. Wielka Brytania
Polskie Towarzystwo Filozoficzne we Lwowie zob. Lwów
Połoniecki Bernard 11545
Połupow gen. 11663
Pomaski A.M. 11657
Pomorski Karol 11830
Pomorski Protazy (pseud.) 11737
Poniatowski Józef książę 11772, 11800
Poniatowski Kazimierz 11736
Poniatowski Michał Jerzy 11797
Ponikierski Jan 11856
Ponińska Eliza zob. Augustynowiczowa Eliza z Ponińskich
Popiel Antoni 11488
Popiel Tadeusz 11488
Popielowa Zofia 11686
Poplińska Wanda zob. Szczepanowska Wanda z Poplińskich
Popławska Gabriela zob. Morska-Popławska Gabriela
Popławski Teofil 11711
Popok Irena 11731

Porębowicz Edward 11519, 11536, 11540, 11559, 11655
Poronin m. 11735
Porozumienie Stronnictw Demokratycznych zob. Londyn
Portugalia 11793
Poselstwo Rzeczypospolitej Polskiej w Buenos Aires zob. Buenos Aires
„Postęp Rolniczy", Bytom 11721
Postępski R. 11763
Poświk Karolina Flora zob. Solska Irena Karolina Flora z Poświków 1 v. Sosnowska, 2 v. Grosserowa
Potkański Antoni 11633
Potoccy 11689, 11857
Potoccy Gabriela i Henryk 11508
Potocka 11696
Potocka Amelia 11835
Potocka Aniela zob. Zamoyska Aniela Konstantowa z Potockich
Potocka Anna zob. Branicka Anna z Potockich
Potocka Anna Zofia 11686
Potocka Antonina 11689
Potocka Gertruda z Komorowskich 11702
Potocka Helena Józefowa z Czarneckich 11686
Potocka Iza 11693, 11695
Potocka Jadwiga 11686
Potocka Jadwiga zob. Branicka Jadwiga Konstantowa z Potockich
Potocka Jadwiga zob. Grabińska Jadwiga Potocka
Potocka Julia zob. Branicka Julia z Potockich
Potocka Katarzyna z Branickich 11697
Potocka Katarzyna zob. Sapieżyna Katarzyna z Potockich
Potocka Klaudyna 11860
Potocka Krystyna Antoniowa z Trzecieskich 11686
Potocka Krystyna z Tyszkiewiczów 11686
Potocka Maria zob. Przybyłko-Potocka Maria
Potocka Maria zob. Zamoyska Maria Adamowa z Potockich
Potocka Róża zob. Branicka Róża z Potockich 1v. Zamoyska
Potocka Róża zob. Raczyńska Róża z Potockich 1 v. Krasińska
Potocka Zofia z Branickich 11697
Potocki Adam 11695, 11702, 11857
Potocki Aleksander 11686
Potocki Alfred 11694-11696
Potocki Alfred Antoni Wilhelm 11695
Potocki Andrzej 11697, 11855
Potocki Antoni 11479
Potocki Artur 11737, 11857
Potocki Franciszek 11801
Potocki Henryk 11835
Potocki Ignacy 11667
Potocki Jan 11686
Potocki Józef Alfred 11854
Potocki Józef Karol 11767
Potocki Stanisław 11689
Potocki Stanisław 11508, 11798
Potocki Stanisław Szczęsny gen. 11797
Potulicka Aniela 11686
Poujade Eugéne 11671
Powiatowe Komitety Narodowe 11817, 11818
Powszechna Wystawa krajowa we Lwowie roku 1894 zob. Lwów
Poznań m. 11495, 11531, 11860
  Kamieński N. i Spółka 11710
  Teatr Polski 11722
  Towarzystwo Czytelni Ludowych w Poznaniu 11464
Poznański 11545
Poznański Michał Marian Bożawola 11536
Poznańskie 11780
Pozzi Matylda 11721
„Prace Polonistyczne" 11860
Praga m.
  Damenstift 11438
  Zjazd Słowiański 11856
„Prager Presse", Praga 11483, 11506
„Praktyczna Pani" 11504
Prądzyńska Sylwia zob. Krasicka Sylwia z Prądzyńskich
Prądzyński Edward 11681
Prądzyński Wincenty 11681
Prądzyński Wł. 11681
Préfecture du Département de Seine et Oise 11654
Prezes Stowarzyszenia „Gwiazdy" 11456
Preziozi 11673
Prezydium Magistratu Królewskiego Miasta Lwowa zob. Lwów
Prezydium Naczelnego Komitetu Narodowego zob. Kraków

Prezydium Naczelnego Komitetu Narodowego zob. Wiedeń
Prezydium Polskiej Komisji Likwidacyjnej zob. Kraków
Prezydium Stronnictwa Narodowego w Kraju 11846
Prezydium Zjazdu Przedstawicieli Polskich Organizacji Społecznych w Palestynie zob. Jerozolima
Prokesch (Prokesz) Władysław Józef 11609
Prokop Franz 11438
Prokuratura Sądu Okręgowego zob. Lwów
„Prosto z Mostu", Warszawa 11478
Prószków m.
Królewska Akademia Rolnicza 11636
Prusy 11598, 11808
Przedrwiszewski Władysław (pseud.) zob. Wolska Maryla z Młodnickich
„Przedświt", Kijów 11770
„Przegląd" 11528
„Przegląd Filozoficzny", redakcja, Warszawa 11574, 11599, 11601
„Przegląd Humanistyczny", Warszawa 11555
„Przegląd Literacki" 11506, 11528
„Przegląd Polityczny, Społeczny i Literacki", Lwów 11487, 11587, 11649
„Przegląd Polski" 11856
„Przegląd Warszawski", Warszawa 11811
„Przegląd Współczesny", Kraków 11478, 11495
„Przegląd Wszechpolski", Kraków 11828
„Przekrój", Kraków 11478, 11504
Przemysłowiec (pseud.) zob. Wolski Wacław
Przemyśl m. 11786, 11803, 11826
Komisja Rządząca 11826
Sąd Okręgowy 11594
Starostwo 11826
Przesmycka Helena 11688, 11701
Przesmycki Edward 11838
Przesmycki Zenon 11536
Przetocki Karol 11508
„Przewodnik Naukowy i Literacki", Lwów 11450
Przeworsk m.
Polski Czerwony Krzyż, Oddział w Przeworsku 11688
Przeździecki Konstanty 11668, 11720
Przyboś Julian 11504
Przybylski Zygmunt 11721
Przybyłko-Potocka Maria 11721
Przybyszewski Stanisław 11519, 11521, 11539, 11859
Przyłuska Maryla z Wolskich 11507, 11508, 11599, 11608
Przyłuski Bronisław 11735
Przymoszczenica m. 11625
Przyniczyński Stanisław 11721
Przyszychowski Kazimierz 11487
Ptakowski Jerzy 11838
Puchalina 11648
Puchalski 11803
Puchalski Władysław 11609
Puchała Józef 11644
Pudłowska Maria zob. Moszyńska Maria
Puget Julia z Kwileckich 11686
Puginki m. 11618
8. Pułk Piechoty Księstwa Warszawskiego 11626
Pustelnik (pseud.) zob. Ściborski Jan
Pustowojtoff Henryka 11629
Puszkin Aleksander 11768
Puzyna Konstancja zob. Rostkowska Konstancja z Puzynów
Puzyna Michał 11633
Puzynina Aleksandra z Sulmirskich 11633
Pytlińska Laura z Konopnickich (pseud. Maria Zawiejska) 11536

„Quaderni dell Rivista di Cultura", Rzym 11768
Quakenbrück m.
Zjednoczenie Polskie w Niemczech 11838

Rabowicze m. 11625
Rabska Zuzanna z Krausharów 11483, 11528, 11722
Rabski Władysław 11722
Rachlewicz 11722
Raciborowska E. 11453
Raciborowski Wiktor Saryusz 11722
Raciborska Aniela 11508
Raciborski Adam 11627
Racławice m. 11735, 11771
Raczki m. 11784
Raczkiewicz Władysław 11852
Raczyńska Róża z Potockich 1 v. Krasińska 11697, 11702

Raczyński Aleksander 11475
Raczyński Edward 11702
Rada Główna Komitetu Społecznego Organizacyj Zawodowych zob. Londyn
Rada Główna Opiekuńcza zob. Kraków
Rada Miejska zob. Lwów
Rada Naczelna Uchodźstwa Polskiego w Palestynie zob. Jerozolima
Rada Narodowa Obwodu Rzeszowskiego zob. Rzeszów
Rada Narodowa Okręgu Radomyśla zob. Radomyśl
Rada Polityczna Polaków w Niemczech zob. Meppen
Rada Polskich Stronnictw Politycznych zob. Londyn
Rada Powiatowa zob. Tarnobrzeg
Rada do Spraw Osiedlenia Uchodźców Polskich zob. Londyn
Radawczyk m. 11637, 11639, 11640
Radecki Stanisław K. 11793
„Radio", Warszawa 11483, 11528
„Radio i Telewizja" 11504
Radkiewicz Stefan 11680-11683
Radomiński Józef 11856
Radomyśl m.
Rada Narodowa Okręgu Radomyśla 11645
Radziechów m. 11455, 11456, 11494
Radzikowski Eliasz zob. Eliasz Radzikowski Walery
Radzimiński Antoni 11800
Radzimiński Maksymilian 11680
Radzimiński Zygmunt Luba 11703
Radziński Faustyn 11680
Radziszów m. Dypl. 636
Radziukinasówna Helena 11478
Radziwiłł Maciej 11722
Radziwiłł Maria zob. Bisping Maria z Zamoyskich 1 v. Radziwiłłowa
Radziwiłł Michał H. 11798
Radziwiłł Mikołaj 11680
Radziwiłłowa Izabela z Wodzickich 11687
Radziwiłłowa Maria zob. Bisping Maria z Zamoyskich 1 v. Radziwiłłowa
Radziwiłłowa Maria Róża z Branickich 11722
Radziwiłłów m. 11488
Radzyńska Antonina Stanisławowa z Komierowskich 11722
Radzyński Stanisław 11722
Rafard Ch. 11673
Rajchman Aleksander 11722, 11767
Rakowscy Mieczysław i Stanisława z Kapłańskich 11835
Rakowski Kazimierz 11536
Rakowski Konrad 11555
Ramorino Girolamo gen. 11641, 11652, 11657
Rampolli Mariano kard. 11451
Ramspacher Marianne 11438, 11453, 11460
Ramus Yves (pseud.) zob. Goupíl-Vardon André
Rapacki Józef 11722
Rapacki Wincenty 11722
Rapperswil m.
Zarząd Muzeum Narodowego w Rapperswilu 11711
Raróg Tomasz (pseud.) zob. Wolska Maryla z Młodnickich
Ratajczak Leokadia (s. Maria Annuncjata) 11687
Ratajska Paulina zob. Dzieduszycka Paulina z Ratajskich
Ratyzbona m. 11796
Rawa m. 11778
Rawicz Michał 11478
„Reddie & Grose" Chatered Patent Agents zob. Londyn
Referat Duszpasterstwa Kurii Metropolitalnej zob. Kraków
Regiec Wincenty 11817-11820
Reichenbach Karl von 11746
Reitzenheim (Reisenheim) Józef 11561, 11712
Rekowski Artax 11680
Rekowski Napoleon 11680
Rembielińska Teresa z Wiśniewskich 11687
Rembieliński Jan 11506, 11508
Renan Ernest 11691
Renan Henriette 11691, 11692
Republika Francuska 11628
Retinger Józef Hieronim 11646, 11735, 11840
Rettel Leonard 11655
Reuss Henryk XXVII 11435
Reuss Plauen Henryk VII von 11435
Reuter Gabryela 11527
Revertera (rodzina) 11444, 11445
Revertera Adela 11438, 11439
Revertera Friedrieke 11438, 11440
Revertera Marie 11453
Revertera Mary 11438

Revertera Teofil von 11442, 11444, 11453, 11491
Revertera-Salandra Anna von 11437-11439, 11441
Revertera-Salandra Elisabeth von z domu Buturlin 11441, 11444, 11445
Revertera-Salandra Friedrich von 11438, 11439, 11442, 11444, 11445, 11453, 11491
Revertera-Salandra Mathilde (Matylda) von 11438-11441, 11444, 11445, 11453, 11536
Reverterowie Anton i Anna 11442
„Revue Encyclopedique", Paryż 11765
„Revue des Sciences", Paryż 11709
Rey Andrzej 11508
Rey Felicja 11641
Reymont Władysław Stanisław 11722, 11735
Reyzner Mieczysław 11453, 11536
Richter Franciszek Henryk 11487
Richter Johann Paul Friedrich zob. Jean Paul (pseud.)
Richter Maurycy 11700
Riedlowa Maria 11460
Ringseis Bettine 11453
Ringseis Emilie 11445, 11453
Robliczkowa Helena 11506, 11528
Roca Thomas 11654
Rochetin Wiktor 11641
„Rocznik Krakowski", Kraków 11796
„Rocznik Literacki" 11860
„Rocznik Polskiego Towarzystwa Naukowego Na Obczyźnie", Londyn 11768
Rodakowska Kamilla z domu Salzgeber 1 v. Blühdorn 11536
Rodakowska Maria z Singerów 11536
Rodakowski Henryk 11453, 11487, 11536, 11629, 11722, 11767
„Rodzina Polska", Warszawa 11506
Roehr Ludwik 11602
Rogaliński Hermenegildy 11641
Rogoyski Zygmunt 11632
Roj Wojciech 11817
Roja Bolesław 11822
Rola Różycki Zygmunt zob. Różycki (Rola-Różycki) Zygmunt
Rolland Leonie 11694
Rolle Michał 11722
Romanet Leonia (Leonie) de z domu Blühdorn 11453, 11536
Romanet Victor de 11453
Romanow Konstanty Pawłowicz (Wielki Książę Konstanty) 11800, 11858
Romanowicz Tadeusz 11711
Romanowiczówna Zofia 11446, 11463, 11464, 11508, 11527, 11536, 11611, 11745
Romanowscy Tadeuszowie 11508
Romanowska Julia 11737
Romanowski Mieczysław 11735
Romańska Nuna zob. Wężykowa Nuna Romańska
Romaszkan 11632
Romer Edmund 11632
Romer Hanna 11687
Romer Tadeusz 11839, 11859
Romerowa Maria 11687
Romerowa Zofia Tadeuszowa z Wańkowiczów 11789
Romeyko Wanda 11478
Roniker Bogdan 11722
Ronikier Adam 11835, 11839
Ronikier Jadwiga 11687
Ropska Zofia z Hubickich 11536
Rosenberg Helena 11722
Rosenberg Marian 11594
Rosińska Anna 11820
Rosińska Paulina 11734
Rosmarin Henryk 11855
Rossetti Christina Georgina 11525, 11541, 11735
Rossowski Stanisław 11722
Rostafiński Jan 11817, 11818
Rostafiński Józef 11722
Rostkowscy Jan i Konstancja z Puzynów 11633
Rostkowska Konstancja z Puzynów 11633
Rostworowscy 11508
Rostworowska Maria 11508, 11789
Rostworowski Karol Hubert 11735
Rościszewski Adam 11621
Rouet G. 11673
Rouet Gustave 11673
Rousseau Jean Jacques 11736
Roussei R. 11673
Rousset J. 11673
The Royal Marsden Hospital zob. Londyn
„Rozmaitości" 11497
Rozmarek Karol 11838
Rozumiłowski Grzegorz 11810

Rozwadów m. 11636, 11641
Komitet powiatowy pomocy dla rannych i słabych wojowników 11645
Rożniatów m. 11786
Rómmel Juliusz gen. 11707, 11792
Równaccy Stanisławowie 11508
Różański Józef Zenon 11840
Różycki Karol 11737
Różycki Samuel gen. 11625, 11658
Różycki (Rola-Różycki) Zygmunt 11722
Rubinstein Antony B. 11694
Rubinstein, Nash & Co zob. Londyn
„Ruch Filozoficzny", redakcja i administracja, Lwów 11578, 11600
„Ruch Literacki", redakcja, Warszawa 11508, 11709
Rudacki J. 11838
Rudnicki Klemens 11838
Rudnicki Władysław 11712
Rudzikowski 11663
Rudzki Aleksander 11654
Rudzki Franciszek Ksawery Skarbek 11805
Rudzki Stefan Piotr 11817
Ruffer Józef 11536, 11544-11546, 11614, 11735
Rusinek Zygmunt 11838
Rustejko Józef 11712
Rusteyko rtm. 11680
Ruszkowska Helena ze Zboińskich 11720
Rybarski Roman F. 11508
Rydel Lucjan 11722
Rydlówna Anna 11687
Ryger (Rygier) Edmund 11722
Ryków m. 11519
Rylska Helena 11491
Rylski Konstanty Rey 11632
Rymar Stanisław 11508
Rymarkiewicz Stanisław 11680
Rymiński Leopold 11654
Ryszkiewicz Andrzej 11860
„Rząd i Wojsko", Warszawa 11823
Rząd Monarchii Austriacko-Węgierskiej zob. Wiedeń
Rząd Narodowy 11830
Rząd Narodowy Cywilny 11813
Rząd Rzeczpospolitej Polskiej na Uchodźstwie 11837-11855
Rząd Tymczasowy 11640
Rząd Ukraińskiej Republiki Ludowej na Emigracji 11851
„Rzeczpospolita" 11527
„Rzeczpospolita", Kraków-Lwów-Poznań-Warszawa-Wilno 11559
„Rzeczpospolita", Lwów 11830
„Rzeczpospolita", Warszawa 11562, 11594, 11603, 11771
Rzeszów m.
Rada Narodowa Obwodu Rzeszowskiego 11645
Wojewódzki Urząd Bezpieczeństwa Publicznego 11688, 11701
Rzewuska zob. Łącka z Rzewuskich
Rzewuski Adam 11722
Rzewuski Henryk 11465
Rzewuski Leon 11811
Rzewuski Wacław (Emir Tadż al-Fahr) 11772
Rzym m. 11443, 11735, 11777, 11860
Ambasada Polska 11789
Wielki Maryjny i Mariologiczny Kongres 11795
Rzyszczewska Ewa 11703

S.A. Krzyżanowski. Księgarnia Nakładowa zob. Kraków
Sabaudzka (de Savoi) Klotylda Maria 11800
Sabiński Olgerd Raimond 11669
Sadkowski Stanisław mjr 11855
Sadowska Antonina 11722
Sadowska Irena 11820
Sadyk Pasza (pseud.) zob. Czajkowski Michał
Saint Laurent William de 11669
Salomonio Ruggierio (Salomonius Ruggierus) 11623
Salon des Étrangers zob. Homburg
Salzburg m. 11444
Salzgeber Kamilla zob. Rodakowska Kamilla z domu Salzgeber 1 v. Blühdorn
Sałacińska Maria 11694
Sandomierskie Województwo 11813
Sanguszko Roman Damian 11703
Sanguszkowa Konstancja z Zamoyskich 11474
Sao-Han 11525
Sapieha Adam 11488, 11646, 11803
Sapieha Adam Stefan abp 11835
Sapieha Kazimierz gen. 11797
Sapieha Leon 11636, 11712

Sapieha Maria zob. Zamoyska Marynia Maurycowa z Sapiehów
Sapieha Matylda Paula z domu Windisch-Grätz 11687
Sapieha Władysław 11681
Sapieżanka Anna 11687
Sapieżanka Elżbieta 11687
Sapieżyna Elżbieta 11687
Sapieżyna Elżbieta 11856
Sapieżyna Jadwiga Leonowa z Zamoyskich 11684, 11712
Sapieżyna Katarzyna Leonowa z Potockich 11687, 11857
Sapieżyna Teresa Adamowa 11687
Sapir M.G. 11737
Sariusz Zamoyscy 11684
Sarnecka Maria z Tarnowskich 11491
Sarnecki Zygmunt 11671, 11722
Sattler 11654
Savoia Luigi Amedeo di 11735
Sawczyńska Jadwiga Zygmuntowa z Ekielskich 11450, 11453, 11488, 11491, 11536
Sawczyńska Leonia zob. Paszkowska Leonia
Sawczyński 11491
Sawczyński Henryk 11453
Sawicka Józefa (pseud. A. Ostoja) 11772
Sawicki Jan Stella 11814
Sawicz Rajmund 11644
Sawiczewscy Maria i Władysław 11466
Sawiczewska Maria z Grottgerów 11452, 11453, 11469, 11475, 11491
Sawiczewski Stanisław 11491
Sawiczewski Władysław 11454
Sawliński Jan 11647
Sayn-Wittgenstein-Berleburg Ludwig Adolf zu 11801
Sąd Obywatelski Związku Polaków w Argentynie 11854
Sąd Okręgowy zob. Przemyśl
Schally August 11442
Schally Celestyna (Celina) z domu von Wentz 11435, 11438, 11442, 11443, 11520
Schefer A. 11673
Schelling Friedrich Wilhelm Joseph von 11667
Schellingowie Ernestowie 11536
Scherlag Lorenz 11526
Schifman Arnold 11722
Schiller Friedrich 11621, 11642, 11745
Schimser Wiktoria 11452
Schlegel Korneli 11477
Schlichting Zygfryd 11835
Schlumberger G. 11671
Schmid Karoline 11442
Schmid por. 11632
Schmitt Henryk 11803, 11810
Schnelowa 11508
Schodnica m. 11606
Schoell Franck L. 11504
Schoneu baron de 11654
Schubert Gotthilf Heinrich 11746
Schütz Franciszek 11800
Schütz Stanisław 11600
Schwarcenberg Karol Filip von 11856
Schwartzerd Philipp zob. Melanchton Filip
Scott Walter 11621
Sczaniecki Stanisław 11680
Seeliger Ferdynand 11720
Seidler 11823
Sekcja III Krajowego Urzędu Odbudowy we Lwowie zob. Lwów
Sekcja Okręgu Lwowskiego Katolickiego Stowarzyszenia Kobiet „Opieka nad opuszczoną młodzieżą" zob. Lwów
Sekcja Samarytańska Komitetu Wojskowości Polskiej zob. Zakopane
Sekretariat Generalny Zjednoczenia Polskiego w Niemczech zob. Bramsche
Selinger J. 11488
Sella Vittorio 11735
Semkowicz Władysław 11819
Serwatowski Walerian ks. 11803
Sewer (pseud.) zob. Maciejowski Ignacy
Seyda Marian 11839
Sędzimirowa Jadwiga z Zielonków 11609
Sęp Józef 11477
Shakespeare William 11860
Sichulska Mieczysława 11508
Sichulski Kazimierz 11508, 11735
Siebenpfeiffer Philipp Jakob 11655
Siedlce m. 11770
Siedlecka Irena z Wolskich 11599
Siedlecka Maria 11647
Siedlecki Adam Grzymała 11536
Siekanowicz Piotr 11838, 11854
Siekierzyńska Kornelia 11639
Siemaszko Antoni 11723

Siemaszkowa Wanda z Sierpińskich 11536, 11540, 11723
Siemaszkówna Marychna 11509
Siemieński Jan 11694
Siemieński Lucjan 11661, 11673
Siemieński Władysław 11813
Sienkiewicz Artur 11488
Sienkiewicz Henryk (Henricus) 11723, 11725, 11735, 11770-11772
Sienkiewicz Karol 11621, 11736, 11782
Sienkiewicz Robert 11488
Sierakowski Józef 11798
Sierawski Jan Kanty 11641
Sieroszewski Wacław 11822
Sierotwiński Stanisław (pseud. Stanisław Czekay) 11495, 11532, 11734
Sierpińska Wanda zob. Siemaszkowa Wanda z Sierpińskich
Siestrzeńcewicz Stanisław Bohusz- 11725
Sikorski Józef 11712
Sikorski Władysław gen. 11508, 11822
Sikorzyna Waleria 11857
Simath Józefa zob. Maszkowska Józefa z domu Simath
Singer Maria zob. Rodakowska Maria z Singerów
Singer Wilhelm 11725
Sinko Tadeusz 11483
Siodołkowicz Nepomucen 11763
Skała Kmity zob. Zabierzów
Skarbek Aleksander 11823
Skarbek Ignacy 11801
Skarbek Krystyna zob. Granville Krystyna ze Skarbków
Skarbek Stanisław 11508
Skarbkowa Zofia 11508
Skarszewski Szczepan Żuk 11626
Skarszewski Tadeusz Żuk 11725
Skibniewscy Władysławowie 11508
Skiwski Jan Emil 11528
Skład Nasion Schmidt & Zabłocki zob. Kijów
Składnica Wydawnictw Naczelnego Komitetu Narodowego 11821
Skole m. 11464, 11494
Skolimowska Leontyna 11536
Skolomowska Feliksa zob. Brezanij Feliksa (Felicja) z Kłopotowskich 1 v. Skolomowska
Skotnicki Jan 11818-11821
Skowroński Tadeusz 11854
Skólimowscy (Skolimowscy) 11454, 11476, 11777
Skólimowska Aniela zob. Hupertowa Aniela
Skólimowska Bronisława 11454
Skólimowska (Skolimowska) Izydora (Dora) 11442, 11454, 11463, 11469, 11475
Skólimowska Waleria Świeżawska 11536
Skólimowska Zofia 11450, 11454
Skólimowski Józef 11777
Skólimowski Julian 11488
Skólimowski Tadeusz 11491
Skórzewski Andrzej 11680
Skrochowscy 11658
Skrochowska Celina 11658
Skrochowska Izabela zob. Fedorowiczowa Izabela
Skrochowska Julia 11658
Skrochowska Julia Euzebia 11658
Skrochowska Maria Albertyna Zofia 11658
Skrochowski Eustachy 11658
Skrochowski Feliks (Felix) 11658
Skrochowski Kazimierz 11658
Skrochowski Manswet 11658
Skrochowski Stanisław 11658
„Skrzydła – Wiadomości ze Świata", Londyn 11841
Skrzyński Aleksander 11632
Slater Rosette 11508
„Slovanský Přehled", Praga 11483, 11506
Słaba Zofia 11731
Sławice m. 11737
Sławuta m. 11703
Słoński Edward 11536
Słowacja 11791
Słowacki Juliusz 11457, 11561, 11621, 11735, 11761, 11772, 11860
Słowicki Józef 11657
Słowikowska Maria 11838
Słowikowski Leszek 11838
„Słowo", Warszawa 11717
„Słowo Polskie", redakcja, Lwów 11449, 11478, 11483, 11504, 11506, 11527, 11528, 11535, 11536, 11545, 11555, 11557, 11559, 11562, 11587, 11594, 11598, 11603, 11606, 11641, 11771, 11814, 11827, 11828, 11831
„Słowo Pomorskie", Toruń 11482, 11506
Służewski Stanisław 11646, 11647

Smagłowski Wincenty 11810
Smagłowski Wincenty N. 11712
Smarzewscy Edwardowie 11508
Smith 11673
Smolany m. 11534
Smolarski Mieczysław 11760
Smoleński 11808
Smolka Franciszek 11536
Smoluchowska Aldona 11508
Smoluchowska Zofia Marianowa z Baranieckich 11464, 11508, 11536, 11565, 11734
Smoluchowski Marian 11565
Smoluchowski Tadeusz 11464, 11600
Smorczewscy Władysławowie 11508
Smorczewska Ewa z Obertyńskich 11508, 11665
Smosarska Jadwiga 11504
Smreczyński Franciszek zob. Orkan Władysław
Smulikowski Julian 11821
Smyczyński Stanisław A. 11854
Snowicz Jan (pseud.) zob. Wolski Wacław
Sobańska Ludwika z Wodzickich 11687
Sobańska M. 11687
Sobańska Róża 11662
Sobański Feliks 11668
Sobotkiewicz Stanisław 11478
Soból (pseud.) zob. Jankowski Jan Stanisław
Sochaniewicz Jan 11723
Société Française de Secours aux Blessés des Armées de Terre et de Mer zob. Paryż
Société Médicale zob. Paryż
Sokolnicka Zofia 11687
Sokolniki m. 11824
Sokołowski Marian 11723
Sokołowski Szymon 11650
„Sokół" zob. Lwów
Solecki Juliusz 11478
Solscy Irena i Ludwik 11544
Solska Irena Karolina Flora z Poświków 1 v. Sosnowska, 2 v. Grosserowa 11537, 11539, 11723
Solski Ludwik 11723, 11858
Sołowij Wołodymyr 11851
Sołowiow Władimir Siergiejewicz 11856
Sołtan Abgar (pseud.) zob. Abgarowicz Kajetan
Sołtan Cecylia 11727, 11728
Sołtan Maria zob. Grocholska Maria Zdzisławowa z Sołtanów
Sołtan Michał 11727-11730
Sołtyk Michał 11801
Sopicki Stanisław 11840
Sopotnicki Józef 11598
Soroki m. 11618
Sosnkowski Kazimierz 11822
Sosnowicz Jan zob. Wolski Wacław
Sosnowska Ewa zob. Paszkowska Ewa z Sosnowskich
Sosnowska Irena zob. Solska Irena Karolina Flora z Poświków 1 v. Sosnowska, 2 v. Grosserowa
Souvestre Augusto 11723
Sozańska Anna zob. Wolska Anna z Sozańskich
Sozańska Felicja 11488
Sozańska Helena 11735
Sozański Antoni 11456
Spędakowska 11508
Spicnagel (Spitznagel) Ludwik 11735
Spilberg zob. Brno
Społeczny Komitet Opieki nad Polakami w Niemczech zob. Londyn
Społeczny Komitet Pomocy Obywatelom Polskim w Niemczech zob. Londyn
Spółka Akcyjna Zakładów Graficznych „Drukarnia Polska" zob. Warszawa
„Sprawy Polskie", Londyn 11840
Sroczyńska W. 11537
Sroczyński Marian 11646
Sroczyński Michał 11634
Stachiewicz Anna 11723
Stachiewicz Piotr 11723
Stachiewicz Roman 11723
Stachiewiczowa Bronisława 11723
Stadion Rudolf 11780
Stadniccy 11626, 11631
Stadnicka Helena 11687
Stadnicka Lucyna 11625
Stadnicki Eustachy 11632
Stadnicki Juliusz 11682
Staff Leopold 11508, 11509, 11519, 11527, 11532, 11544-11556, 11600, 11609, 11614, 11655, 11735, 11761
Stahl Leonard 11497
Stambuł (dawn. Konstantynopol) m. 11667, 11670, 11735
Ambasada Rosji w Konstantynopolu 11673
Hagia Sophia 11667
Pałac Beylerbeyi 11667

Stamety J.H. 11645
Stanisław św. 11856
Stanisław August Poniatowski król 11796, 11797, Dypl. 637
Stanisławski Stefan 11838
Staniszewski Walenty 11860
Stanley Moss Zofia z Tarnowskich 11695
Stańscy 11626, 11632, 11782
Stańska 11632
Stańska Zofia z Gaszyńskich 11626
Stański Antoni 11626, 11632
Stański Antoni Onufry 11626
Stański Franciszek 11626
Stański Józef 11626
Stański Kajetan 11627-11630, Dypl. 639
Stański Stanisław 11626
Stański Stanisław Ignacy 11626
Starkel Jul. 11614
C.K. Starostwo w Nowym Targu zob. Nowy Targ
Starostwo w Przemyślu zob. Przemyśl
Starostwo w Złoczowie zob. Złoczów
Starostwo w Żółkwi zob. Żółkiew
Starowiejski Stefan (pseud. Ojczyźniak Podolanin) 11811
Starzeński Leopold 11446, 11560
Starzewska Magdalena zob. Kossak Magdalena 1 v. Starzewska, 2 v. Niewidowska
Starzewski Tadeusz 11820
Starzyński Eustachy 11641
Starzyński Stanisław 11641, 11736
Stasiak Ludwik 11723
Staszic Stanisław 11798
Stattler Wojciech Korneli 11661, 11664
Steinhaus H. 11600
Steinsberg Eugeniusz 11488
Stempowski Jerzy 11851
Stempowski Wincenty 11778
Sterling Władysław 11856
Sternbach Leon 11683
Stesłowicz Władysław 11824
Stewart D. 11693
Stęczyński Bogusz Zygmunt 11803
Stęczyński Marian Bogdan 11803
Stobiecka Maruta (Maria) 11762
Stockholm m. 11845
Stodulski ks. 11474
Stojowska Krzysztofowiczowa 11508
Stojowski Zygmunt 11454
„Stolica", Warszawa 11504, 11563
Storożka m. 11519, 11521, 11551, 11564, 11605, 11609
Stowarzyszenie Ziemiańskie zob. Lwów
Stransky 11823
Strasburg m.
Archiwum 11857
Straszewicz Aleksander 11654
Straszewska Janina 11835
Straszewski Józef 11808
Straszewski Maurycy 11712, 11723
Straszyński Leonard 11781
Straż Mogił Polskich Bohaterów zob. Lwów
Straż Piśmiennictwa Polskiego 11555
„Strażnica Polska", Lwów 11710
Strenger Henryk 11803
Strokołowski 11488
Stronnictwo Narodowe 11828
Stronnictwo Narodowe Klub Parlamentarny 11508
Strońscy Stanisław i Henryka z Jareckich 11508
Stroński Stanisław 11820, 11840
Strowska Emilia Prus 11509, 11537, 11540, 11541, 11616
Strowski 11782
Stroynowski Walerian 11797
Strug Andrzej (właśc. Tadeusz Gałecki) 11818
Strugalska Wanda z Zamoyskich 1 v. Tarnowska (pseud. Wanda Wojtasińska) 11688-11698, 11700-11705
Strugalski Tadeusz rtm. 11688-11705
„Strumień", Warszawa 11716
Strużyńska Anna 11539
Strycharska Maria 11694
„Strzecha", Lwów 11446
Strzelecki Adolf 11723
Strzeszkowice m. 11637
Studencki Władysław 11862
Studnicki Wacław Gizbert- 11838, 11841
Studnicki Władysław 11822
Stuttgart m. 11808
Polenverein Stuttgart 11655
Styka Jan 11454, 11463, 11488, 11723, 11771
Stypułkowski Zbigniew 11845
Suchodolska Lisbeth Zdzisławowa 11454
Suchodolski Zdzisław 11454
Suesser Leopold 11723

Sulerzyski Natalis 11680
Sulimirski Wit 11508
Sulmirska Aleksandra zob. Puzynina Aleksandra z Sulmirskich
Sułkowski Józef 11632
Sumiński Zygmunt 11813
Supiński Józef Eugeniusz 11712
Svatek Josef Jan 11767
Swieykowska Zofia z Zamoyskich 11697
Swieykowski Marek 11697
Swieykowski Stefan 11697
Swinburne Algernon Charles 11549, 11655
Syberia 11650, 11656
Syga Teofil Bernard 11504, 11506
Sygietyński Antoni 11723
Sylva-Taronca Helene 11444
Sypniewska Maria 11508
Szamarzewski Augustyn 11680
Szaniawski Henryk 11491
Szastrowa Anna z Szastrów 11739
Szatkowska Zofia zob. Kossak Zofia 1 v. Szczucka, 2 v. Szatkowska
Szawienice m. 11625
Szczawińska Helena zob. Melcer Helena ze Szczawińskich
Szczawiński 11800
Szczawiński Brochocki- Aleksander Dienheim zob. Brochocki-Szczawiński Aleksander Dienheim
Szczawnica m. 11791
Szczepanoski W. 11617
Szczepanowscy 11608
Szczepanowska Benigna zob. Wolska Benigna Wiktorowa ze Szczepanowskich
Szczepanowska Flora 11464, 11537
Szczepanowska Helena z Wolskich 11537, 11600, 11606, 11607
Szczepanowska Wanda z Poplińskich 11607
Szczepanowska Zofia Stanisławowa z Dubanowiczów 11537, 11734
Szczepanowska Zofia zob. Szumanowa Zofia ze Szczepanowskich
Szczepanowski Stanisław 11563, 11600, 11606
Szczepanowski Stanisław jun. 11607
Szczepańska Florentyna z Wolskich 11609
Szczepański Alfred 11723
Szczepański Ludwik 11488, 11532, 11723
Szczerbowicz-Wieczór Ludomir 11725
Szczucka Zofia zob. Kossak Zofia 1 v. Szczucka, 2 v. Szatkowska
Szczurkiewiczowa Maria Antonina zob. Młodziejowska-Szczurkiewiczowa Maria Antonina
„Szczutek", Lwów 11823
Szelążanka Janina 11731
Szeptycki Andrzej (właśc. Roman Aleksander Maria Szeptycki) abp 11598, 11824, 11858
Szerer Bogusław 11761
Szklarska Wanda 11683
Szkoła Główna Koronna zob. Kraków
Szkoła Polska na Batignolles zob. Paryż
Szlemiński Józef Feliks 11607
Szmaciarz zob. Orkan Władysław
Szmyt Jacek 11532
Szmyt Jan 11555
Szmytowa Helena z Hubickich (Białka) 11488, 11532, 11544-11546, 11554
Sznajde Franciszek gen. 11641
Szołajski Faustyn Bronisław 11801
Szołdrska Halszka 11687
Szołdrska Izabela 11687
Szonert Ewa 11760
Szpilberg zob. Brno
Szpital Legionów Polskich 11818
Szpręglewski J. 11657
Sztab Głównej Siły Zbrojnej Narodowej zob. Jędrzejów
Sztab Główny. Oddział Rozmieszczenia Żołnierzy i Planowania Zatrudnienia zob. Londyn
„Sztandar Polski", Paryż 11841
„Sztuka" redakcja 11477
„Sztuki Piękne", Kraków 11483
Sztyrmer 11735
Szubert Roman 11723
Szubert Teresa zob. Komorowska Teresa z Szubertów
Szujski 11712
Szukiewicz Maciej 11537, 11724
Szukiewicz Wojciech 11724
Szulc Kazimierz 11680
Szultz Johann 11856
Szuman Apolonia zob. Matecka Apolonia z Szumanów
Szuman Idzi 11646
Szuman Maurycy 11812
Szuman Norbert 11680, 11812

Szuman Stefan 11537, 11608, 11812
Szuman Teofil 11812
Szumanowa Zofia ze Szczepanowskich 11537
Szumanowie 11812
Szumanowie Zofia i Stefan 11464, 11812
Szumanówna Wanda 11464
Szwajdler Franciszek 11838
Szwajkart Karol 11477
Szwankowski Stanisław 11680
Szwarc Stanisława zob. Tarnawiecka Stanisława ze Szwarców
Szydłowski Marceli 11477
Szydłowski Tadeusz 11478
Szymanowska Maria 11764
Szymanowska Michalina Wacławowa z Naimskich 11454
Szymanowski Oswald 11661
Szymanowski Romuald 11764
Szymanowski Wacław 11724
Szymanowski Władysław 11724
Szymański Jakób 11657
Szymborski Wincenty 11817
Szymonowic Szymon 11622

Ściborowscy Władysławowie 11683
Ściborska Marcela z Padlewskich 11621
Ściborski Jan (pseud. Pustelnik) 11620-11622, 11737
Ścisły Komitet Porozumiewawczy Organizacji Polskich zob. Tel Awiw
Śliwińska Eufemia zob. Bałucka Eufemia ze Śliwińskich
Ślizień Zofia z Czetwertyńskich 11632
Śliźniowie Rafał i Tekla 11633
„Śmigus", Lwów 11555
Śniatynka m. 11470, 11475
Śpiewak Michał 11647
Świacka Maria zob. Donimirska Maria 1 v. Świacka
„Świat" 11528, 11808
„Świat", redakcja, Kraków 11537, 11722
„Świat", redakcja, Warszawa 11719, 11724
„Świat Kobiecy", redakcja, Lwów 11478, 11506, 11527, 11528, 11537
Światowy Związek Polaków z Zagranicy zob. Londyn
„Światpol – Serwis Prasowo-Informacyjny", Londyn 11841
Świątek Helena 11731
Świderska Alina (pseud. Paulina Gajewska) 11716, 11758
Świerz Mieczysław 11761
Świerzowicz Walenty 11712
Świeżawska Waleria zob. Skólimowska Waleria Świeżawska
Świeżawski Adam 11840
Święcicki Julian 11718
Świętochowski Aleksander 11724

Tabaczyński Michał 11665
Tabor gen. (pseud.) zob. Tatar Stanisław gen.
Taborska Maria 11442
Tagore Rabindranath 11744
Tamerlan (Timur) 11667
Tamulewicz Józefa 11731
Tański Ignacy 11622
Tarasiewicz Michał 11724
Tarnawiecka Stanisława ze Szwarców 11460, 11464, 11537
Tarnawski Stanisław 11537
Tarnobrzeg m.
Rada Powiatowa 11645
Tarnowska Ada z Lubomirskich 11694, 11701
Tarnowska Anna 11687
Tarnowska Maria zob. Sarnecka Maria z Tarnowskich
Tarnowska Micia 11694
Tarnowska Róża 11856
Tarnowska Róża Stanisławowa z Branickich 11694, 11699, 11700
Tarnowska Wanda zob. Strugalska Wanda z Zamoyskich 1 v. Tarnowska
Tarnowska Wanda Andrzejowa 11695
Tarnowska Wanda Janina z Pawlikowskich 1 v. Woźniakowska (Nusia) 11507, 11540, 11697, 11704
Tarnowska Zofia Janowa z Zamoyskich 11687
Tarnowska Zofia zob. Stanley Moss Zofia z Tarnowskich
Tarnowski Adam 11838, 11839, 11854, 11855
Tarnowski Andrzej 11695-11697
Tarnowski Antoni 11801
Tarnowski Artur (pseud. Jan Artur Wojtasiński) 11688, 11695, 11697, 11698, 11701
Tarnowski Artur Kazimierz 11697
Tarnowski Hieronim 11688, 11694, 11700
Tarnowski Jan 11645
Tarnowski Jan Juliusz 11697

Tarnowski Juliusz 11687
Tarnowski Karol sen. 11697
Tarnowski Stanisław 11454, 11472, 11488, 11532, 11699, 11724, 11803, 11856
Tarnowski Stefan 11696
Tarnów m.
Towarzystwo Literackie im. Mickiewicza 11715
Urząd Parafialny Katedralny 11477
Tatar Stanisław (pseud. Tabor) gen. 11839
Tatarówna Stefania 11817, 11819
Taterowa J. 11600
Tatomir Adam Władysław 11537
Tatomir Lucjan Sas 11488, 11537
Tchórznicka 11464
Teatr Mały zob. Warszawa
Teatr Miejski zob. Kraków
Teatr Miejski zob. Lwów
Teatr Polski zob. Poznań
Teatr Skarbkowski (hr. Skarbka) zob. Lwów
Teatry Rządowe zob. Warszawa
Tel Awiw m.
Ścisły Komitet Porozumiewawczy Organizacji Polskich 11855
„Le Temps", Paryż 11652
Tenner Juliusz 11537
Teodor Paprocki i Ska w Warszawie zob. Warszawa
Tepa Franciszek 11470, 11475
Terlecki Henryk 11488, 11490
Terlecki Stanisław 11632
Tetmajer Kazimierz Przerwa 11498, 11537, 11724, 11735, 11761, 11817-11819, 11821
Tetmajer Włodzimierz 11735, 11771
„Tęcza", Poznań 11506, 11527
Theresianum zob. Wiedeń
Thibault Adolphe 11673
Thiébault Arsène 11736
Thiers 11629
„The Times" 11488
Toczyski Michał 11645
Tokarski Józef 11680
Tokarzewicz-Hodi Józef 11712
Tolet m. 11440
Tołłoczko Cecylia zob. Ciszewska Cecylia z Tołłoczków
Tołłoczkowie Stanisław i Róża 11508
Toma Leokadia 11724
Tomaszczuk Jan 11731, 11732
Tomaszewski 11612
Tomaszewski T. 11681
Tomaszewski Tadeusz 11838, 11840
Tonditmer 11654
Tonner Emeryk 11712
Tonnay 11725
Torosiewicz Helena 11648
Torosiewicz Jadwiga 11648
Torosiewicz Stanisław 11648
Torosiewicz Zofia 11648
Toth Dionizy 11491, 11538
Tothowa Róża z Ziętkiewiczów 11454, 11491, 11538
Toussaint Franz 11549
Towarzystwo Biblioteki Polskiej w Wiedniu zob. Wiedeń
Towarzystwo Czytelni Ludowych w Poznaniu zob. Poznań
Towarzystwo Demokratyczne Polskie 11811
Towarzystwo Domu Zdrowia uczącej się młodzieży polskiej „Pomoc Bratnia" w Zakopanem zob. Zakopane
Towarzystwo Gospodarczo-Rolnicze Krakowskie zob. Kraków
Towarzystwo Historyczno-Literackie zob. Paryż
Towarzystwo Lekarskie Warszawskie zob. Warszawa
Towarzystwo Literackie zob. Paryż
Towarzystwo Literackie im. Mickiewicza zob. Tarnów
Towarzystwo Młodzieży Rękodzielniczej „Gwiazda" 11647
Towarzystwo Muzyczne zob. Warszawa
Towarzystwo Naukowe Krakowskie zob. Kraków
Towarzystwo Ochrony Kobiet zob. Warszawa
Towarzystwo Opieki nad Polakami we Francji zob. Grenoble
Towarzystwo Paryzkie Lekarzy Polskich zob. Paryż
Towarzystwo Pedagogiczne zob. Lwów
Towarzystwo Pomocy Polakom zob. Londyn
Towarzystwo Przyjaciół Sztuk Pięknych w Krakowie zob. Kraków
Towarzystwo Przyjaciół Sztuk Pięknych we Lwowie zob. Lwów
Towarzystwo Spółki Bezimiennej Wydawnictwa Ruchu Literackiego zob. Lwów
Towarzystwo Szkoły Ludowej zob. Kraków

Towarzystwo Ubezpieczeń Wzajemnych w Krakowie, Agencja we Lwowie zob. Lwów
Towarzystwo Wolnego Mularstwa 11806
Towarzystwo Wydawnicze zob. Lwów
Towarzystwo Wzajemnego Kredytu w Krakowie zob. Kraków
Towarzystwo Wzajemnej Pomocy Uczestników Powstania Polskiego 1863/4 we Lwowie zob. Lwów
Towarzystwo Wzajemnych Ubezpieczeń w Krakowie zob. Kraków
Towarzystwo Zachęty Sztuk Pięknych w Królestwie Polskim zob. Warszawa
Towiański Andrzej 11466
Trabzon m. zob. Trebizonda
Traczewski Stefan 11508
Trandowa Lubina z Błotnickich 11491
Trautmannsdorff Weinsberg Maria Tadeusz kard. 11801
Trąmpczyński Wojciech 11858
Trebizonda m. 11735
Trembecka Zofia 11632
Trembecki Stanisław 11736
Trepka Mścisław Edgar Nekanda 11724
Tressan P. de 11650
Treter Mieczysław 11508
Treterówna Felicja zob. Madeyska Felicja z Treterów
Treterówna Olga zob. Halerowa Olga
Tretiak Józef 11450
Trojaccy 11633-11640, 11648, 11649
Trojaccy Brunon i Seweryna z Trojackich 11636
Trojaccy Jan i Izabella z Kopcieńskich 11636
Trojaccy Maksymilian i Marcjanna (Marcina, Martine) z Matczyńskich 11636
Trojaccy Michał i Zuzanna z Baniewskich 11634
Trojaccy Tomasz i Marianna (Maria) z Kobrów 11634
Trojacka Anna zob. Lewińska Anna z Trojackich
Trojacka Izabella z Kopcieńskich 11641, 11645
Trojacka Marcjanna (Marcina, Martine) z Matczyńskich 11633-11635, 11640, 11646, 11648, 11649
Trojacka Marianna (Maria) z Kobrów 11634, 11635, 11644
Trojacka Maryna zob. Pawlikowska Maryna z Trojackich
Trojacka Seweryna z Trojackich 11633-11649
Trojacka Zofia 11647
Trojacka Zuzanna z Baniewskich 11634
Trojacki Artur (Maksymilian) 11634, 11638
Trojacki Brunon 11635, 11645
Trojacki Emil (Emilian) 11636, 11638, 11639, 11642, 11646
Trojacki Feliks 11635
Trojacki Ignacy 11634, 11637
Trojacki Jean 11641
Trojacki Lucjan 11635, 11638, 11639
Trojacki Maksymilian 11634-11637, 11640, 11644, 11648
Trojacki Michał 11634
Trojacki Szczęsny 11645, 11648
Trojacki Tomasz 11634, 11635, 11639
Trojacki Włodzimierz 11636, 11647, 11648
Trojczyce m. 11639
Truman Harry 11855
„Trybuna Ludu", Warszawa 11757
Trzaska Paweł 11771
Trzaska-Woytkowski Adolf 11632
Trzaskowski 11657
Trzciński Piotr 11810
Trzecieska Krystyna zob. Potocka Krystyna Antoniowa z Trzecieskich
Trzetrzewińska Michalina Maksymiliana 11626
Trzetrzewiński Marcin ks. 11626
Tsui Tae 11615
Tucker Ryszard 11840
Tuczyński Jan Stanisław 11801
Tułuń m. 11469
Turcja 11667, 11685
Turkułł Helena zob. Mierowa Helena z Turkułłów
Turnauowa Helena 11508
Turno Hipolit 11680
Turowiczowa Anna z Gąsiorowskich 11608, 11734
Turowska Anna z Kłopotowskich 11464, 11508, 11538, 11540, 11543
Turski Jan Kanty 11803
Turyn m. 11643
Tustanowice m. „Alfa" Petroleum Gesellschaft m.b.H. 11594
Tustanowska Zofia 11538
Tuwim Julian 11509
Twardowski Kazimierz 11584, 11599-11601

„Ty i Ja", Warszawa 11555
Tychota Kazimierz 11838
„Tydzień Polski", Londyn 11478
„Tygodnik Illustrowany", redakcja, Lwów 11538
„Tygodnik Illustrowany", redakcja, Warszawa 11464, 11478, 11527, 11528, 11538, 11555, 11718, 11720, 11722, 11725
„Tygodnik Polski", redakcja, Warszawa 11531, 11538, 11713, 11724
„Tygodnik Powszechny", Kraków 11504, 11527, 11757, 11760
„Tygodnik Powszechny", redaktor, Warszawa 11716
„Tygodnik APW", Jerozolima 11855
Tymczasowa Rada Stanu Królestwa Polskiego 11822
Tymczasowy Rząd Narodowy 11813
Tymowska Zofia 11858
Tyniec m. Dypl. 636
Tyszkiewicz Clementine 11641
Tyszkiewicz Krystyna zob. Potocka Krystyna z Tyszkiewiczów
Tyszkiewicz Maria 11687
Tyszkiewicz Teresa 11797
Tyszkiewicz Wincenty 11724
Tyszkiewicz Zula 11695
Tyszkiewiczowa 11724

Ufryjewicz Dalmacy ks. 11712
Uhland Ludwig 11655
Ujazdowski Tomasz 11796
Ujejska 11508
Ujejska Henryka 11488
Ujejska Krzysia 11538
Ujejska Maria 11508
Ujejska Stefania 11538
Ujejska Sylwia z Krasickich 11681, 11682
Ujejski Erazm 11493
Ujejski Gustaw 11682
Ujejski Józef 11682
Ujejski Kornel (pseud. Kornel z Pawłowa) 11446, 11455-11459, 11461, 11462, 11477, 11478, 11488, 11493-11496, 11504, 11538, 11561, 11587, 11612, 11709, 11735, 11737, 11772
Ujejski Mieczysław 11682
Ujejski Roman 11459, 11464, 11508
Ujejski Stanisław 11508, 11538
Ukraina 11598
Ukraińska Rada Narodowa zob. Lwów
Ulam Stanisław 11565
Ulatowscy 11626
Ulm m. 11654, 11655
Komitet Polski 11650
„Ulmisches Intelligenzblatt", Ulm 11653
Umberto II książę 11789
Umiński Jan Nepomucen gen. 11763
Unia Księgarska zob. Bytom
Uniwersytet Jagielloński zob. Kraków
Uniwersytet Lwowski zob. Lwów
Urban Robert 11461
Urbański Aureli 11724
Urbański Tadeusz 11562
Urząd Komorniczy Cyrkułu Rzeszowskiego, Sekcja Nisko zob. Nisko
Urząd Odbudowy Kraju zob. Lwów
Urząd Parafialny Katedralny zob. Tarnów
Urzędy Gminne Pniów i Antoniów zob. Antoniów, Pniów
Ustupska Maria 11732
Uszyński Konstanty 11657
Uyeski Gustaw 11632
Uzbekistan 11783
Uziębło Lucjan 11724

„Vagten. Tidsskrift for Litteratur Kunst Videnskab Politik", Kopenhaga 11559
Valerj Augusta 11724
Valletie L. 11629
Vallière Louise de la 11525
Van Norman Louis Edwin 11724
Veldecke Heinrich von 11525
Velyvis (Wielłwis) 11731, 11732
Velyvis (Wieliwis) Bronius 11731
Velyvis (Wieliwis) Leonardas 11731
Velyvis (Wieliwis) Władysława 11731, 11732
Velyvis (Wieliwis) Zigmas 11731
Verlaine Paul 11498, 11525
Vermeil E. 11629
Veytoux m. 11561
Vibert Jehan Georges 11673
Vichy m. 11791
Vierzon m. 11654
Vilain Raymond 11695
Villard Helene 11695, 11696

Villard Pierre 11695, 11696
Villiers Marjorie 11693
Volländer-Riesberg Leo 11810
Voluntaryusz (pseud.) zob. Wolski Wacław

Wabner J. 11724
Wachowicz Barbara 11504
Waddell Hellen 11495
Waga Kornelia 11647
Waga Władysław 11647, 11737
Wagner Adolf 11460
Walewska Anna z Karwickich 11662
Walewska Cecylia 11724
Walewski 11856
Walewski (comte) 11632
Walewski Tadeusz 11661
Walichiewicz Witold 11687
Walichiewiczowa Jadwiga z Platerów 1 v. Stanisławowa Badeni 11687
Waligórski Franciszek 11810
Walter von der Vogelweide 11525
Wandryd Danuta 11732
Wangenheim Gertrud Alexandrine von 11538
Wanke Leonard 11733
Wańkowicz Walenty 11764
Wańkowicz Zofia zob. Romerowa Zofia Tadeuszowa z Wańkowiczów
Waręż m. 11633
Warrender Margaret 11689
Warszawa m. 11478, 11480, 11484, 11623, 11624, 11640, 11759, 11768, 11784, 11792, 11794, 11797, 11807, 11808, 11829, 11830, 11835, 11839, 11858, 11860, Dypl. 637
Ambasada ZSRR 11856
Filharmonia Warszawska 11722
Gebethner i Wolff. Księgarnia i Skład Nut Muzycznych 11671, 11716, 11725
Generalna Konfederacja Koronna 11797
Komenda Okręgu Warszawskiego Armii Krajowej 11794
Komisja Rządowa Sprawiedliwości 11625
Komisja Rządowa Wojny 11657
Komitet Jubileuszu A. Świętochowskiego 11724
Komitet Warszawskiej Kasy Przezorności i Pomocy dla Literatów i Dziennikarzy 11718
Kommissya Policyi Oboyga Narodów 11797
Kommissya Woyskowa Oboyga Narodów 11797
I Kongres Stronnictwa Demokratycznego 11846
Księgarnia E. Wende i Sp. 11599
Muzeum Literatury im. Adama Mickiewicza 11764
Muzeum Narodowe w Warszawie 11480
Muzeum Techniki Naczelnej Organizacji Technicznej 11589
Odlewnia Czcionek Stanisława Jeżyńskiego 11599
Państwowa Rada Naftowa 11562
Polska Akademia Nauk 11563
Polski Czerwony Krzyż. Zarząd Główny 11834
Spółka Akcyjna Zakładów Graficznych „Drukarnia Polska" 11600, 11601
Teatr Ludowy 11764
Teatr Mały 11722
Teatry Rządowe 11718
Teodor Paprocki i Ska w Warszawie 11454
Towarzystwo Lekarskie Warszawskie 11627
Towarzystwo Muzyczne 11720
Towarzystwo Ochrony Kobiet 11725
Towarzystwo Zachęty Sztuk Pięknych w Królestwie Polskim 11668
Warszawski Komitet Cenzury 11740
Zakład Biochemii Instytutu Hematologii 11861
Zarząd Interesów hrabiów Raczyńskich 11684
„Warszawianka", Warszawa 11483
„Warszawski Dziennik Narodowy", Warszawa 11478, 11829
Warszawski Józef ks. 11794
Warszawski Komitet Cenzury zob. Warszawa
Wasilewska Felicja 11712
Wasilewska Helena 11464
Wasilewski Leon 11819
Wasilewski Piotr 11709
Wasilewski Wilhelm 11855
Wasilewski Zygmunt 11464, 11506, 11508, 11528, 11534, 11536, 11713, 11724, 11770
Wasiłowska Maria zob. Konopnicka Maria z Wasiłowskich
Wasylewscy Stanisławowie 11508

Wasylewski Stanisław 11478, 11483, 11506, 11531, 11538
Waśkowski Antoni 11483
Waśniewski Józef 11725
Wawel zob. Kraków
Wawrzynin ks. 11712
Waydowa Janina zob. Korolewicz-Waydowa Janina
Wąsowicz Franciszka 11732
Webersfeld Edward 11724
Weissenberg 11646
Weloński Pius 11724
Wenecja m. 11494
Wentz (Wenz) zu Niederlahnstein von (rodzina) 11435, 11538, 11608
Wentz Celestyna zob. Schally Celestyna (Celina)
Wentz Charlotte zob. Jordan Charlotte z domu Wentz
Wentz Elżbieta zob. Korczyńska Elżbieta z domu Wentz
Wentz Kordelia zob. Monné Kordelia z domu Wentz
Wentz (Wenz) Teresa 11437-11445, 11454, 11463, 11470-11472, 11474, 11520, 11735
Wenz Edmund von 11436
Wenz Emilie von 11454, 11460
Wenz Ferdinand von 11442, 11453
Wenz Heinrich von 11435
Wenz Heinz von 11436, 11538
Wenz Hugo von 11538
Wenz Johanna von 11454
Wenz Karl von 11442, 11454, 11460, 11538
Wenz Kornelia zob. Böcking Kornelia (Cornelie) z domu Wenz
Wenz Maria Barbara von 11435
Wenz Marie von 11508, 11538
Wenz Oskar von 11442, 11454, 11529
Wernher von Tagernsee 11525
Wernichowska Bogna (pseud. Wer.) 11478
Wertheim Piotr 11724
Weryho Władysław 11724
Wesoła m. 11784
Weysenhoff Józef 11724
Węgliński Stanisław 11637
Węgry 11791, 11852
Węgrzyn Józef 11858
Wężyk Franciszek 11622
Wężyk Paula 11724
Wężyk Władysław 11664
Wężykowa Nuna Romańska 11520
„Wiadomości", Londyn 11555, 11702
„Wiadomości Artystyczne", Lwów 11504
„Wiadomości Literackie", redakcja, Warszawa 11504, 11528, 11539, 11545, 11555
Widin m. 11634
Widz (pseud.) zob. Wolski Wacław
Wiecko Stanisław 11854
Wiedeń m. 11465, 11583, 11592-11594, 11611, 11654, 11711, 11735, 11736, 11786, 11803, 11809-11811, 11858
Czerwony Krzyż 11497
Galizische Carl Ludwig-Bahn, General Direction 11477
Koło Polskie 11595
Komisja Polityczna 11595, 11823
Komitet Polskiego Achiwum Wojennego 11819
Marmor Niederlage Andrea Fancini 11477
Ministerstwo Finansów 11598
Naczelny Komitet Narodowy 11819, 11820
Naczelny Komitet Opieki nad Byłymi Legionistami oraz wdowami i sierotami po poległych Legionistach 11819
Prezydium Naczelnego Komitetu Narodowego 11818
Rząd Monarchii Austriacko-Węgierskiej 11818
Theresianum 11782
Towarzystwo Biblioteki Polskiej w Wiedniu 11462
Wiedeńska Delegacja Samarytanina 11820
„Wiek", Warszawa 11713
„Wiek Nowy", Lwów, 11483, 11506
Wieliwis zob. Velyvis (Wieliwis)
Wieliwis Bronius zob. Velyvis (Wieliwis) Bronius
Wieliwis Leonardas zob. Velyvis (Wieliwis) Leonardas
Wieliwis Władysława zob. Velyvis (Wieliwis) Władysława
Wieliwis Zigmas zob. Velyvis (Wieliwis) Zigmas
Wielka Brytania
Polskie Siły Zbrojne 11838, 11839
Wielki Maryjny i Mariologiczny Kongres zob. Rzym

Wielki Wschód Francji Dypl. 638
Wielopolska-Janowska Marya Jehanne 11614
Wielowieyska Celestyna 11608
Wieniawski Henryk 11454
Wieniawski Julian 11725
Wieniewska Ida 11508, 11528
Wierczak Karol 11508
Wieremieyki m. 11625
Wierzbicka Barbara 11645
Wierzbicka Z. 11645
Wierzbicki Ludwik 11645
Wierzbiński Józef 11680
Wierzbiński Maciej 11725
Wierzbiński Władysław 11680
Wierzbnik m. 11819
Wierzchowski Edgar 11665
Wiesbaden m. 11649
Wiesiołowski Franciszek 11780
Więzienie Brygidek zob. Lwów
Więzienie Hausvoigtei zob. Berlin
Wiktor Andrzej 11508
Wiktor Emmanuel król 11808
Wilczopolska Letycja 11802
Wilczyńska Laura później Osmólska (pseud. scen. Dunin) 11725
Wilczyńska Lucyna 11712
Wilczyński Albert 11487
Wileńszczyzna 11598
Wilhelm II cesarz 11771
Wilkońska Paulina 11664
Wilkoński Kazimierz 11680
Wilkoszewski Walenty 11806
Wilno m. 11736, 11850
Polski Teatr Miejski 11720
Windisch-Grätz Matylda zob. Sapieha Matylda Paula z domu Windisch-Grätz
Winnicka Kazimiera 11609
Winnicki Tomasz 11712
Winterowa Jadwiga 11856
Wiszka Teodor 11485
Wiszka Władysław 11485
Wisznicki Mikołaj 11725, 11772
Wiszniewska Irena 11464, 11508, 11539
Wiszniewski Jerzy 11539
Wiśniewska Teresa zob. Rembielińska Teresa z Wiśniewskich
Wiśniewski ks. 11454
Wiśniowiecka A. (pseud.) zob. Kernowa Zofia z Zawiszów 1 v. Gąsiorowska
Wiśniowski Theophil 11810
Witaszewska Emilia 11454
Witkacy (pseud.) zob. Witkiewicz Stanisław Ignacy
Witkiewicz Maria 11508
Witkiewicz Stanisław 11539, 11735, 11773
Witkiewicz Stanisław Ignacy (pseud. Witkacy) 11735
Witkiewiczówna Maria 11518, 11539
Witkowice m.
Zakład Leczniczy Uniwersytetu Jagiellońskiego dla dzieci jagliczych w Witkowicach 11732
Witkowska Zofia z Paszkowskich 11625
Witkowski Robert 11625
Witkowski Władysław 11629
Witwicki Stefan 11765
Witwicki Władysław 11539, 11578-11580, 11600
Włochy 11643, 11666, 11736, 11789
Włodkowic Paweł (Paulus Vladimiri) 11860
Włościanin z nad Wisły (pseud.) zob. Kalinka Walerian
Włościański Związek Oświaty 11598
Wodzicka Celina Karwicka 11661
Wodzicka Emilia zob. Działyńska Emilia z Wodzickich
Wodzicka Izabela zob. Radziwiłłowa Izabela z Wodzickich
Wodzicka Katarzyna zob. Konarska Katarzyna z Wodzickich
Wodzicka Ludwika zob. Sobańska Ludwika z Wodzickich
Wodzicki Antoni 11767
Wodzicki Roman 11854
Wodzicki Stanisław 11801
Woelffel Louis 11654
Wohlfarthowie Stanisławowie 11508
Wohlfeld Markus 11646
Wohlmuth Alois 11488
Wojciechowski 11819
Wojciechowski Antoni 11639
Wojciechowski Zygmunt 11828
Wojda Matylda zob. Gerhardt Matylda z Wojdów
Wojewódzki Urząd Bezpieczeństwa Publicznego zob. Rzeszów
Wojnarowa Maria 11820
Wojskowy Szpital Okręgowy zob. Lwów
Wojtasińska Maria 11688

Wojtasińska Wanda (pseud.) zob. Strugalska Wanda z Zamoyskich 1 v. Tarnowska
Wojtasiński Jan Artur (pseud.) zob. Tarnowski Artur
Wojtyła Karol kard. zob. Jan Paweł II papież
Wola m. Dypl. 636
Wolfartowie Stanisławowie zob. Wohlfarthowie Stanisławowie
Wolff Józef 11538, 11539, 11725
Wolff Robert 11725
Wollisch William 11673
Wolscy 11564, 11565, 11605, 11608-11610
Wolscy Maryla i Wacław 11557
Wolska Aniela z Pokutyńskich 11600, 11609, 11612
Wolska Aniela zob. Pawlikowska Aniela z Wolskich (Lela)
Wolska Aniela zob. Pawlikowska Aniela Stanisławowa z Wolskich
Wolska Anna Kazimierzowa z Sozańskich 11464, 11519, 11606, 11607, 11617, 11734
Wolska Beata zob. Obertyńska Beata z Wolskich
Wolska Benigna Wiktorowa ze Szczepanowskich 11460, 11539, 11600, 11734
Wolska Eleonora zob. Plutyńska Eleonora z Wolskich
Wolska Ewelina z Fletcherów 11600
Wolska Florentyna zob. Szczepańska Florentyna z Wolskich
Wolska Helena zob. Szczepanowska Helena z Wolskich
Wolska Irena zob. Siedlecka Irena z Wolskich
Wolska Ludwika z Güntherów 11539
Wolska Maria zob. Zawiszyna Maria z Wolskich
Wolska Maria (z Dołęgi) 11539
Wolska Maria Józefa Ludwikowa z Boduszyńskich 1 v. Zawiszyna 11456, 11457, 11611, 11612
Wolska Maryla z Młodnickich (pseud. D.mol, Mau, Iwo Płomieńczyk, Władysław Przedrwiszewski, Tomasz Raróg) 11435-11438, 11446, 11448, 11450, 11453, 11454, 11459-11464, 11474, 11475, 11477, 11483, 11487, 11490, 11491, 11493-11495, 11497-11549, 11551, 11553, 11554, 11557, 11559, 11560, 11570, 11578, 11580, 11589, 11599, 11605, 11608, 11609, 11612, 11614, 11709, 11710, 11714-11726, 11735, 11737, 11763-11765, 11768, 11769, 11771
Wolska Maryla zob. Przyłuska Maryla z Wolskich
Wolska Róża Maria (s. Bernadetta) 11608, 11617, 11733, 11734
Wolska Stefania z Harachowinów 11539
Wolska Zofia zob. Odrzywolska Zofia z Wolskich
Wolski Adam 11464, 11539, 11600
Wolski Franciszek 11600, 11609
Wolski Franciszek st. 11610
Wolski Juliusz 11519, 11539, 11540, 11608, 11616
Wolski Kazimierz 11519, 11541-11542, 11606-11609, 11617-11619, 11734, 11858
Wolski Ludwik 11493, 11609-11613, 11735
Wolski Ludwik (Luk) 11519, 11520, 11529, 11540, 11541, 11609, 11614-11616
Wolski Marcin 11608, 11733, 11736
Wolski Piotr 11608
Wolski Wacław (pseud. W. Lubicz, Nafciarz, J.Z. Obrowolski, Przemysłowiec, Jan Snowicz, Jan Sosnowicz, Voluntaryusz, Widz, Jan Żychawski) 11442, 11497, 11503, 11519, 11529, 11533-11535, 11539-11542, 11545, 11562-11607, 11609, 11725
Wolski Wiktor 11600
Wolski Władysław 11594, 11600, 11601
Wołkowicki Antoni 11682
Wołkowicz Hańdzia 11450
Wołoszynowska Dora 11508
Wołowski Bronisław 11712
Wołowski Franciszek 11638, 11645, 11646, 11654
Wołowski Michał 11725
Worcell Nicôlas 11664
Woronieccy 11771
Woroniecka Anna zob. Paszkowska Anna Mieczysławowa z Woronieckich
Woroniecki L.N. 11641
Woźniak Michał 11647
Woźniak Walenty 11639
Woźniakowscy H. 11656
Woźniakowska Maria 11539, 11540
Woźniakowska Wanda Janina (Nusia) zob. Tarnowska Wanda Janina z Pawlikowskich 1 v. Woźniakowska
Woźniakowski H. 11780

Woźniakowski Jacek 11749, 11772, 11858, Dypl. 637
Wóycicki Kazimierz Władysław 11711
Wrocław m. 11764, 11811
Biblioteka Ossolineum 11496, 11545
Comite an die Völker Europa's 11810
Muzeum Narodowe 11482
Wronowski Stanisław 11801
Wróblewska Jadwiga 11732
Wróblewski Kazimierz 11725
Wurmbrand Wilhelm 11644
Wyczółkowski Leon 11735
Wydawnictwo „Brockhaus" zob. Lipsk
Wydawnictwo „Słowa Polskiego" we Lwowie zob. Lwów
Wydawnictwo Zakładu Narodowego im. Ossolińskich we Lwowie zob. Lwów
Wydział Krajowy zob. Lwów
Wydział Prawniczy Uniwersytetu Jagiellońskiego zob. Kraków
Wydział Spraw dla Ludności Polskiej poza Wielką Brytanią zob. Londyn
Wydział Związku Zamoyskich zob. Paryż
Wydział Związku Ziemian zob. Kraków
Wygodzina Zofia 11464
Wyhowski Emilian 11808
Wyld William 11673
Wyleżyńska Konstancja 11661
„Wynalazczość i Racjonalizacja", Warszawa 11563
Wysocki Ignacy Odrowąż- (pseud. Żaczek) 11712
Wysocki Józef gen. 11486
Wysocki Wincenty 11545
Wyspiański Stanisław 11735
Wyższa Szkoła Pedagogiczna zob. Opole

Yasilewsky A. 11673
Yusuf Izzeddin zob. Abdul Al-Azis Izad

„Z chwili" 11823
„Za Wolność i Niepodległość", Londyn 11841
Zabielska Jadwiga 11508
Zabielska Róża zob. Kamieniecka Róża z Zabielskich 1 v. Dulska
Zabierzów m.
Skała Kmity 11466
Zabłocka Helena zob. Rylska Helena
Zabłocki Feliks abp 11712
Zabłocki Józef 11680
Zabłocki Wojnisław Kazimierz Sawicz- 11712
Zaborowice m. Dypl. 636
Zaborowski Tymon 11622, 11745
Zachariasiewicz Franciszek Ksawery bp 11801
Zachariewicz 11600
Zacharjasiewicz Jan 11725
Zachodnioukraińska Republika Ludowa 11598
Zadar m. 11709
Zadora Maria 11835
Zagórski Antoni 11648
Zagórski Włodzimierz 11451, 11454, 11487, 11488, 11735
Zahradnik Jan 11535
Zajączek Józef 11644
Zajączkowski Jerzy 11508
Zajączkowski Liberat 11725
Zakliczyna 11803
Zaklika 11632
Zakład Art. i Graficzny R. Brzeziński i Tow. zob. Lwów
Zakład Biochemii Instytutu Hematologii zob. Warszawa
Zakład Leczniczy Uniwersytetu Jagiellońskiego dla dzieci jagliczych w Witkowicach zob. Witkowice
Zakład Narodowy im. Ossolińskich we Lwowie zob. Lwów
Zakład Naukowo-Wychowawczy Teresy bar. Wentz zob. Lwów
Zakład Wychowawczo-Naukowy w Chyrowie zob. Chyrów
Zakon Benedyktynek zob. Lwów
Zakon Straży Narodowej zob. Lwów
Zakopane m. 11732, 11771, 11815, 11820
Archiwum Pawlikowskich 11837-11860, 11862
Biuro Skarbowe Miejscowego Komitetu Narodowego 11820
Dom pod Jedlami 11815
Kasa Gminna 11820
KILIM-Zakopane Stowarzyszenie Zakopiańskie z Ograniczoną Poręką 11820
Kolonia dla dzieci Legionistów Polskich w Zakopanem 11817
Komitet Miejscowy 11820
Koziniec 11551, 11565, 11735

Liga Kobiet 11817, 11819-11821
Naczelny Komitet Narodowy. Komitet Miejscowy 11817-11823
Narodowy Komitet Zakopiański 11817-11823
Oddział Skarbowy Naczelnego Komitetu Narodowego 11820, 11821
Ognisko Dziecięce Sekcyi Opieki nad Rodzinami Legionistów NKN 11818
Sekcja Samarytańska Komitetu Wojskowości Polskiej 11820
Towarzystwo Domu Zdrowia uczącej się młodzieży polskiej „Pomoc Bratnia" w Zakopanem 11819
Zakopiańska Intendentura Legionów 11817
Zwierzchność Gminy 11819
Zakopiańska Intendentura Legionów zob. Zakopane
Zaleska Maria zob. Czartoryska Maria Zdzisiowa z Zaleskich
Zaleska Renata 11517
Zaleska Zofia 11504
Zaleski Aleksander 11508
Zaleski Antoni 11470, 11475, 11840
Zaleski Bohdan 11808
Zaleski Bronisław 11629
Zaleski Dyonizy 11454, 11539
Zaleski Jan 11838
Zaleski Józef Bohdan 11621, 11655, 11661
Zaleski Marcin 11798
Zaleski R. 11680
Zaleski Roman 11539
Zaleski Zygmunt Lubicz 11790, 11791, 11859
Załęski Maciej 11838
Załęże m. 11688
Załuska Janina 11454
Załuski Andrzej Stanisław Kostka bp 11747
Załuski Jan 11801
Zamojski Andrzej 11808
Zamorski Bronisław 11721
Zamość m. 11819
Zamoyscy Jan i Anna 11687
Zamoyscy Stefan i Zofia z Potockich 11687
Zamoyscy Stefanostwo 11687
Zamoyska Aniela Konstantowa z Potockich 11684
Zamoyska Cecylia zob. Lubomirska Cecylia Jerzowa z Zamoyskich
Zamoyska Eliza zob. Brzozowska Eliza Belina-z Zamoyskich
Zamoyska Jadwiga z Działyńskich 11685, 11686, 11735
Zamoyska Jadwiga zob. Sapieżyna Jadwiga Leonowa z Zamoyskich
Zamoyska Karolina de Bourbon 11687
Zamoyska Konstancja zob. Sanguszkowa Konstancja z Zamoyskich
Zamoyska Maria 11686, 11687, 11699
Zamoyska Maria Adamowa z Potockich 11684
Zamoyska Maria z Mężyńskich 11687
Zamoyska Maria zob. Bisping Maria z Zamoyskich 1 v. Radziwiłłowa
Zamoyska Maria zob. Gniewosz Maria z Zamojskich
Zamoyska Maria Wanda zob. Lubomirska Maria Wanda Adamowa z Zamoyskich
Zamoyska Marynia (Maria Róża) Maurycowa z Sapiehów 11687
Zamoyska Róża Augustowa 11687
Zamoyska Róża zob. Branicka Róża z Potockich 1v. Zamoyska
Zamoyska Teresa zob. Czartoryska Teresa z Zamoyskich
Zamoyska Wanda z Badenich 1 v. Krasińska 11700
Zamoyska Wanda zob. Strugalska Wanda z Zamoyskich 1 v. Tarnowska
Zamoyska Zofia 11687
Zamoyska Zofia Hermancja Władysławowa z Czetwertyńskich 11686
Zamoyska Zofia Stanisławowa z Czartoryskich 11684
Zamoyska Zofia zob. Swieykowska Zofia z Zamoyskich
Zamoyska Zofia zob. Tarnowska Zofia Janowa z Zamoyskich
Zamoyski Adam 11687
Zamoyski Andrzej 11691, 11695
Zamoyski Andrzej Zygmunt 11695
Zamoyski August 11641
Zamoyski Jan 11687
Zamoyski Józef 11695
Zamoyski Konstanty 11684
Zamoyski Maurycy 11725
Zamoyski Stanisław 11684, 11687
Zamoyski Władysław gen. 11627, 11629, 11641, 11684, 11685
Zamoyski Władysław Jan 11687
Zamoyski Władysław Zdzisław 11687

Zamoyski Zygmunt 11687
Zamoyski Zygmunt 11695
Zan Abdon 11725
Zan Tomasz 11534, 11726
Zanowa Bronisława 11725
Zapolska Gabriela 11521, 11725
Zapolska Janina zob. Pawlikowska Janina Feliksowa z Zapolskich
Zarczyńscy 11632
Zaremba dr 11682
Zaremba Gustaw 11682
Zarząd Fundacji Zakłady Kórnickie zob. Kórnik
Zarząd Interesów hrabiów Raczyńskich zob. Warszawa
Zarząd Kopalni „Beskid" zob. Dukla
Zarząd Muzeum Narodowego w Rapperswilu zob. Rapperswil
Zarząd Polskiego Czerwonego Krzyża zob. Londyn
Zasiele m. 11772
Zaświecie zob. Lwów
Zawadzki Bronisław 11725
Zawiejska Maria (pseud.) zob. Pytlińska Laura z Konopnickich
Zawisza Artur 11539, 11600
Zawisza Zofia zob. Kernowa Zofia z Zawiszów 1 v. Gąsiorowska
Zawiszyna Maria Józefa zob. Wolska Maria Józefa Ludwikowa z Boduszyńskich 1 v. Zawiszyna
Zawiszyna Maria z Wolskich 11464, 11508, 11539, 11540, 11542, 11545, 11565, 11568, 11571, 11580, 11600, 11601, 11607-11610, 11616, 11725
Zawodowy Związek Literatów Polskich we Lwowie zob. Lwów
Zboińska Helena zob. Ruszkowska Helena ze Zboińskich
Zbrochówna Dorota 11856
Zdanowscy 11631, 11632, 11782
Zdanowski 11632
Zdanowski Juliusz 11787
Zdanowski Teodor Belina 11629-11631, 11782
Zdanowski Tymoteusz 11782
Zdziarski Kazimierz 11791
Zdziechowski Jerzy 11838-11840
„Der Zeitgeist", Berlin 11528
„Zeitschrift des Allgemeinen Technischen Vereines", Wiedeń 11594
Zelwerowicz Aleksander 11725
Zgaiński Tadeusz 11838
Zgorzelski Czesław 11764
„Ziarno", redakcja, Warszawa 11720
Zieliński Tymoteusz 11777
Zielonacka Irena zob. Leszczyc-Zielonacka Irena
Zielonacki Janusz zob. Leszczyc-Zielonacki Janusz
Zielonka Jadwiga zob. Sędzimirowa Jadwiga z Zielonków
Ziemba Teofil 11712
Ziembicka Jadwiga 11464
Ziembicki Grzegorz 11765
„Ziemia Kielecka", Kielce 11604
„Ziemia Przemyska", Przemyśl 11506, 11528, 11826
Ziemia Święta 11795
Ziemiałkowska Helena z Oksza Dylewskich 11737
Ziemski Julian 11680
Ziętkiewicz Róża zob. Tothowa Róża z Ziętkiewiczów
Zimaier Adolfina 11712
Zimmer Szczepan 11838
Zintel Zygmunt 11858
Zipper Albert 11454
Zjazd Obszaru Brytyjskiego ZHP zob. Edynburg
I Zjazd Przemysłowców Polskich zob. Kraków
Zjazd Słowiański zob. Praga
Zjednoczenie Polskich Chrześcijańskich Towarzystw Kobiecych we Lwowie zob. Lwów
Zjednoczenie Polskie Uchodźctwa Wojennego zob. Bruksela
Zjednoczenie Polskie w Niemczech Centralny Komitet dla Spraw Szkolnictwa i Oświaty zob. Maczków
Zjednoczenie Polskie w Niemczech Rada Naczelna zob. Monachium
Zjednoczenie Polskie w Niemczech Stały Sekretariat Spraw Polskich zob. Bramsche
Zjednoczenie Polskie w Niemczech zob. Quakenbrück
Zjednoczenie Polskie w Wielkiej Brytanii zob. Londyn

Zjednoczone Towarzystwo Przyjaciół Sztuk Pięknych we Lwowie zob. Lwów
Złoczów m.
Starostwo 11665
Zontagowa z Pawulskich 11491
Zrzeszenie Ośrodków Polskich Bawarii Południowej zob. Monachium
Zrzeszenie Sędziów i Prokuratorów RP w Londynie zob. Londyn
Zubczewski Julian 11460
Zubek Józef 11816
Zuber Rudolf 11600
Zuber Stanisław 11860
Zuberowa St. 11508
Zubrza m. 11458, 11493
Zubrzycki Ignacy 11638
Zubrzycki Jan Sas 11647
Zurych m. 11709, 11808
„E. Blum & Co." Patentanwalts-Bureau 11619
Związek Harcerstwa Polskiego. Komitet Naczelny na czas wojny zob. Londyn
Związek Kupców i Przemysłowców w Londynie zob. Londyn
Związek Narodowy Polski w Stanach Zjednoczonych Północnej Ameryki zob. Chicago
Związek Naukowo-Literacki zob. Lwów
Związek Niezależności Gospodarczej 11825
Związek Organizacji Narodowych dla Wschodniej Małopolski zob. Lwów
Związek Polaków wojskowych VII armii 11750
Związek Ziemian zob. Lwów
Zwierkowski Walery 11654
Zwierzchność Gminy zob. Zakopane
Zybertowicz 11491
Zygmunt III Waza król 11450, 11623, 11796
Zygmuntowska M. 11775

Żaczek (pseud.) zob. Wysocki Ignacy Odrowąż-
Żarnecki 11771
Żebraccy Tadeuszowie 11508
Żelazowski Roman 11725
Żelechów m. 11639
Żeleńska Wanda 11725
Żeleński Tadeusz (pseud. Boy) 11483, 11504
Żeleński Władysław 11442, 11483, 11539
Żeromski Adam 11539
Żeromski Stefan 11539, 11540, 11735, 11818
Żłobicka Matylda 11539
Żmerynka m. 11618
Żochowski Bronisław 11488, 11490
„Żołnierz Polski", Warszawa 11617
Żółkiew m.
Starostwo 11600
Żółtowski Zbigniew 11854
Żórawski Józef 11680
Żórawski Stanisław 11650
Żuk Maria 11732
Żukawiecki Stanisław 11607
Żulińscy 11709-11712
Żulińska Barbara z Michelsonów 11454, 11539, 11709, 11710, 11712
Żulińska Łucja 11454
Żulińska Zofia 11536
Żuliński Józef 11454, 11456, 11491, 11709--11712
Żuliński Kazimierz ks. 11451, 11709, 11712
Żuliński Tadeusz 11454, 11709-11712
Żuławska 11508
Żuławska Kazimiera 11817, 11821
Żuławski Jerzy 11545, 11725, 11735
Żurawno m. 11859
Żurowski Ludwik 11788
Żyborscy 11508
Żychawski Jan (pseud.) zob. Wolski Wacław
Żychoń zob. Grychawska-Żychoń
„Życie", redakcja i administracja, Kraków 11539
„Życie, Katolicki Tygodnik Religijno-Kulturalny", Londyn 11765
„Życie Literackie", Kraków 11555
„Życie Warszawy", Warszawa 11563, 11757, 11760, 11843, 11856
Żylińska Anna 11644
Żymański Ignacy 11641
Żymierski Michał Rola 11843
Żyrawa m. 11810
Żytomierz m. 11781

ZESTAWIENIE DAWNYCH I OBECNYCH SYGNATUR RĘKOPISÓW OBJĘTYCH INWENTARZEM RĘKOPISÓW BIBLIOTEKI JAGIELLOŃSKIEJ Nr 11435–11862

Sygnatura dawna:	Sygnatura obecna:
akc. 117/98	11735 IV
249/02	Dypl. 637
250/02	11772 V
229/03	11611 III, 11612 III
365/03	11817 IV
366/03	11818 IV
367/03	11819 IV
368/03	11820 IV
369/03	11821 IV
370/03	11821 IV
371/03	11822 IV
372/03	11823 IV
3/04	11435 III, 11438 II, 11442 III
4/04	11436 III
5/04	11435 III, 11437 IV
6/04	11438 II
7/04	11439 II
8/04	11440 II
9/04	11441 II
10/04	11438 II, 11442 III
11/04	11443 III, 11454 IV
12/04	11444 II
13/04	11445 III
14/04	11446 IV
15/04	11447 II
16/04	11448 III
17/04	11449 IV
18/04	11464 III, 11530 III, 11534 III
19/04	11446 IV
20/04	11451 II, 11452 III
21/04	11452 III, 11453 II, 11463 II
22/04	11446 IV, 11452 III–11454 IV, 11460 II, 11463 II
23/04	11454 IV, 11460 II, 11463 II
24/04	11454 IV, 11463 II
25/04	11484 IV
26/04	11485 II
27/04	11451 II, 11454 IV, 11477 IV, 11486 III
28/04	11487 III, 11488 IV
29/04	11452 III, 11453 II, 11489 III
30/04	11496 I
31/04	11491 III
32/04	11486 III, 11490 III

Sygnatura dawna:	Sygnatura obecna:
akc. 33/04	11469 IV, 11489 III, 11492 III, 11534 III
34/04	11452 III, 11453 II, 11463 II, 11469 IV, 11477 IV
35/04	11468 II, 11469 IV, 11477 IV
36/04	11475 III
37/04	11483 IV
38/04	11480 IV, 11497 V
39/04	11481 III
40/04	11482 III
41/04	11479 II
42/04	11478 V
43/04	11608 IV, 11610 IV
44/04	11611 III
45/04	11612 III
46/04	11613 III
47/04	11497 V, 11609 IV
49/04	11498 II
50/04	11511 II
51/04	11515 II
52/04	11516 II
53/04	11512 II
54/04	11513 II
55/04	11524 IV
56/04	11522 III
57/04	11509 IV, 11519 III
58/04	11521 III, 11523 III
59/04	11525 III, 11526 IV
60/04	11527 IV
61/04	11518 I, 11528 III
62/04	11520 II, 11609 IV
63/04	11451 II, 11529 III
64/04	11451 II, 11530 III, 11531 III
65/04	11531 III, 11532 III, 11599 III
66/04	11533 III
67/04	11534 III, 11535 III, 11599 III
68/04	11535 III, 11536 III
69/04	11453 II, 11536 III, 11537 III
70/04	11537 III, 11538 III
71/04	11453 II, 11538 III, 11539 III, 11601 IV, 11608 IV
72/04	11540 IV
73/04	11541 III, 11542 IV
74/04	11546 III

Sygnatura dawna:	Sygnatura obecna:
akc. 75/04	11543 III
76/04	11500 III
77/04	11501 III
78/04	11503 III
80/04	11497 V, 11505 IV
81/04	11504 IV
82/04	11506 IV
83/04	11507 III
84/04	11508 IV
85/04	11547 II
86/04	11548 II
87/04	11549 II
88/04	11550 II
89/04	11551 III
90/04	11552 III
91/04	11553 II
92/04	11544 III, 11545 III
93/04	11554 II
94/04	11555 IV
95/04	11556 III
96/04	11557 IV
97/04	11558 II
98/04	11559 IV
99/04	11562 IV
100/04	11563 IV, 11565 III
101/04	11564 III
102/04	11605 IV
103/04	11565 III
104/04	11566 IV
105/04	11567 IV
106/04	11569 IV
107/04	11570 IV
108/04	11571 IV, 11583 IV, 11585 IV
109/04	11572 IV
110/04	11573 IV
111/04	11579 IV
112/04	11580 IV
113/04	11574 III
114/04	11571 IV, 11575 IV
115/04	11568 IV
116/04	11583 IV–11585 IV
117/04	11583 IV–11585 IV
118/04	11582 III
119/04	11581 III
120/04	11578 II
121/04	11562 IV, 11587 IV
122/04	11562 IV, 11563 IV, 11587 IV, 11592 IV, 11594 IV, 11603 IV
123/04	11577 IV
124/04	11576 IV
125/04	11591 III, 11594 IV
126/04	11588 IV
127/04	11589 III
128/04	11590 IV
129/04	11591 III, 11592 IV, 11594 IV
130/04	11593 III
131/04	11586 II
132/04	11571 IV, 11575 IV, 11585 IV
133/04	11598 IV
134/04	11595 IV

Sygnatura dawna:	Sygnatura obecna:
akc. 135/04	11597 IV
136/04	11596 IV
137/04	11594 IV
138/04	11540 IV, 11599 III, 11600 IV
139/04	11538 III, 11539 III, 11600 IV
140/04	11601 IV
141/04	11602 IV
142/04	11606 IV
143/04	11606 IV, 11608 IV
144/04	11599 III, 11607 IV
145/04	11619 IV
146/04	11617 IV
147/04	11618 III
148/04	11614 IV
149/04	11615 III
150/04	11616 IV
176/04	11623 III
177/04	Dypl. 636
178/04	11624 IV
179/04	11625 IV
180/04	11633 IV
181/04	11634 IV
182/04	11635 IV
183/04	11636 IV
184/04	11637 IV
185/04	11638 IV
186/04	11639 IV
187/04	11640 IV
188/04	11641 II
189/04	11642 II
190/04	11643 IV
191/04	11644 III
192/04	11645 IV
193/04	11646 III
194/04	11647 IV
195/04	11648 IV
196/04	11649 III
197/04	11626 IV
198/04	11627 IV, Dypl. 639
199/04	11628 I
200/04	11629 III
201/04	11630 III
202/04	11631 IV
203/04	11632 I
204/04	11659 IV, 11660 III
205/04	11660 III–11664 III
206/04	11660 III–11664 III
207/04	11663 III
208/04	11660 III–11664 III
209/04	11709 IV
210/04	11710 V
211/04	11711 III
212/04	11712 III
217/04	11650 IV
218/04	11654 III
219/04	11651 III
220/04	11652 II
221/04	11653 II
222/04	11655 III
223/04	11656 I

Sygnatura dawna:	Sygnatura obecna:
akc. 224/04	11657 III, Dypl. 638
225/04	11658 IV
226/04	11665 IV
227/04	11680 II
228/04	11681 IV
229/04	11682 III
230/04	11683 III
231/04	11560 II
232/04	11857 IV
233/04	11666 IV
234/04	11670 IV, 11673 IV
235/04	11669 III
236/04	11667 III, 11668 IV
237/04	11671 III, 11672 III
238/04	11672 III, 11673 IV
239/04	11667 III
240/04	11674 II
241/04	11675 II
242/04	11676 II
243/04	11677 II
244/04	11678 II
245/04	11666 IV, 11677 II, 11679 II
246/04	11684 III
247/04	11686 III, 11687 III
248/04	11686 III, 11687 III
249/04	11685 III
250/04	11812 III
251/04	11727 II
252/04	11728 II, 11730 II
253/04	11729 II, 11730 II
254/04	11730 II
255/04	11714 III
256/04	11715 III
257/04	11716 III
258/04	11717 III
259/04	11718 III
260/04	11719 III
261/04	11720 III
262/04	11721 III
263/04	11722 III
264/04	11723 II
265/04	11724 II
266/04	11725 III
267/04	11733 III
268/04	11734 III
269/04	11731 IV
270/04	11732 III
271/04	11713 III
272/04	11771 IV
273/04	11773 I
274/04	11774 IV
275/04	11497 V, 11804 II
276/04	11775 I
277/04	11776 I
278/04	11777 I
279/04	11745 I
280/04	11736 I
281/04	11737 IV
282/04	11747 II
283/04	11748 IV

Sygnatura dawna:	Sygnatura obecna:
akc. 284/04	11620 II
285/04	11621 II
286/04	11622 II
287/04	11738 II
288/04	11739 II
289/04	11741 II
290/04	11740 II
291/04	11763 IV
292/04	11764 III
293/04	11767 IV
294/04	11599 III, 11763 IV, 11765 IV
295/04	11766 IV
296/04	11768 III
297/04	11770 III
298/04	11769 III
299/04	11742 II
300/04	11746 III
301/04	11758 IV
302/04	11751 II
303/04	11752 III
304/04	11753 III
305/04	11754 III
306/04	11750 III
307/04	11755 III
308/04	11755 III
309/04	11756 III
310/04	11757 III
311/04	11749 III
312/04	11759 III
313/04	11762 III
314/04	11760 III
315/04	11761 III
316/04	11726 II
317/04	11779 IV
318/04	11780 IV
319/04	11778 IV
320/04	11782 II
321/04	11781 III
322/04	11783 III
323/04	11785 III
324/04	11790 III
325/04	11791 III
326/04	11786 III
327/04	11784 III
328/04	11788 III
329/04	11792 III
330/04	11789 III
331/04	11708 IV
332/04	11706 III
333/04	11707 III
334/04	11794 III
335/04	11795 III
336/04	11793 III
337/04	11704 II
338/04	11798 IV
339/04	11797 IV
340/04	11799 IV
341/04	11800 IV
342/04	11806 III
343/04	11805 II

Sygnatura dawna:	Sygnatura obecna:
akc. 344/04	11807 IV
345/04	11809 IV
346/04	11810 III
347/04	11811 III
348/04	11808 III
349/04	11813 III, 11814 III
350/04	11814 III
351/04	11796 IV
352/04	11816 III
353/04	11801 IV
354/04	11802 IV
355/04	11803 IV
356/04	11824 IV
357/04	11825 IV
358/04	11604 III
359/04	11826 IV
360/04	11787 III
361/04	11827 III
362/04	11828 IV
363/04	11829 V
364/04	11833 III
365/04	11830 III
366/04	11831 V
367/04	11832 V
368/04	11834 III
369/04	11835 III
370/04	11836 IV
371/04	11861 III
372/04	11813 III
439/04	11735 IV
514/04	11538 III, 11539 III
554/04	11535 III
585/04	11815 IV
586/04	11856 IV, 11857 IV
587/04	11860 III
588/04	11859 IV
589/04	11858 III
590/04	11862 III
65/05	11520 II
111/05	11609 IV
128/05	11519 III
149/05	11616 IV
199/05	11688 III
200/05	11693 III
201/05	11694 III, 11695 IV
202/05	11695 IV
203/05	11696 III
204/05	11697 II
205/05	11700 IV
206/05	11701 III
207/05	11699 II
208/05	11698 II
209/05	11689 II
210/05	11690 II
211/05	11702 III
212/05	11691 II
213/05	11692 II
214/05	11703 II
215/05	11705 II

Sygnatura dawna:	Sygnatura obecna:
akc. 216/05	11688 III
513/05	11565 III
514/05	11497 V, 11504 IV, 11527 IV, 11540 IV
515/05	11609 IV
516/05	11510 III
517/05	11525 III
518/05	11502 III
519/05	11519 III
520/05	11519 III
521/05	11523 III
522/05	11517 II
523/05	11514 I
524/05	11520 II
525/05	11499 I
549/07	11465 I
550/07	11466 I
551/07	11467 I
552/07	11470 II
553/07	11471 III
554/07	11472 III
555/07	11467 I, 11473 III
556/07	11476 I
557/07	11450 I
558/07	11474 III
559/07	11474 III
102/08	11837 IV, 11838 IV
103/08	11839 IV
104/08	11840 IV
105/08	11838 IV, 11841 IV
106/08	11842 IV
107/08	11843 IV, 11844 IV
108/08	11845 IV
109/08	11846 II
110/08	11847 III
111/08	11848 IV
112/08	11849 IV
113/08	11850 IV
114/08	11851 IV
115/08	11852 III
116/08	11853 IV
117/08	11854 III
118/08	11855 IV
476/09	11561 III
175/11	11743 III
176/11	11744 III
177/11	11493 III
178/11	11494 III
179/11	11495 III
180/11	11455 I
181/11	11456 II
182/11	11457 I
183/11	11458 I
184/11	11459 II
185/11	11461 I
186/11	11462 I
187/11	11488 IV
322/11	11764 III

BIBLIOTHEC

Druk i oprawa TERCJA s.c.
Kraków ul. Golikówka 77/1
tel.012-653-00-76

ISBN 978-83-934926-0-2