



DZIENNIK URZĘDOWY

MINISTERSTWA ROLNICTWA I DÓBR PAŃSTWOWYCH

Rzeczypospolitej Polskiej.

WARSZAWA.

№ 27.

31 Grudnia 1919 r.

TREŚĆ:

	str.
1. Reskrypt Naczelnika Państwa w przedmiocie zwolnienia Podsekretarza Stanu Zygmunta Chmielewskiego z kierownictwa Ministerstwa Rolnictwa i Dóbr Państwowych	724
2. Reskrypt Naczelnika Państwa w przedmiocie mianowania d-ra Franciszka Bardla Ministrem Rolnictwa i Dóbr Państwowych	725
3. Rozporządzenie Ministra Skarbu w przedmiocie ustanowienia stosunku marek polskich do koron	725
4. Ustawa o obrocie ziemniakami i nasionami oleistymi w b. Dzielnicy Pruskiej	726
5. Rozporządzenie Ministrów Przemysłu i Handlu, Skarbu, Apropowizacji i Rolnictwa i Dóbr Państwowych w sprawie wolnego przywozu koni, trzody i owiec z zagranicy	727
6. Rozporządzenie Ministra Apropowizacji w sprawie premij wydawanych plantatorom buraków cukrowych pod postacią cukru	727
7. Tymczasowa Instrukcja o zastosowaniu i zakresie kontroli, wydana przez Najwyższą Izbę Kontroli Państwa	728
8. Okólnik № 72 w przedmiocie zespolenia na obszarze b. zaboru rosyjskiego urzędów państwowej administracji powiatowej w starostwach	738

	str.
9. Okólnik № 73 w przedmiocie informowania prasy o pracach Ministerstwa Rolnictwa i Dóbr Państwowych	740
10. Okólnik № 74 w przedmiocie przekształcenia Sekcji Prawno-Ustawodawczej (IV) na Wydział Prawny	740
11. Regulamin tymczasowy Wydziału Prawnego Ministerstwa Rolnictwa i Dóbr Państwowych	741
12. Okólnik № 75 w przedmiocie obliczania ceny drewna przy sprzedażach ulgowych	743
13. Okólnik № 76 w przedmiocie uzupełnienia postanowień okólnika № 62 o wypłacie pracownikom Ministerstwa zapomogi drożyźnianej w wysokości jednomiesięcznej płacy	744
14. Okólnik № 77 w przedmiocie skasowania Państwowego Urzędu Weterynaryjnego i przekazania jego agend Sekcji Weterynarii Ministerstwa Rolnictwa i Dóbr Państwowych	744
15. Ruch służbowy	745

**Do Pana
ZYGmunTA CHMIELEWSKIEGO,**

Podsekretarza Stanu

i Kierownika Ministerstwa Rolnictwa i Dóbr Państwowych
w Warszawie.

Przychylając się do przedstawionej mi przez Pana prośby o dymisję, zwalniam Pana z kierownictwa Ministerstwa Rolnictwa i Dóbr Państwowych. Przy tej sposobności wyrażam Panu gorące podziękowanie za usilną i owocną pracę na trudnym i odpowiedzialnym stanowisku.

Warszawa, dnia 9 grudnia 1919 r.

Naczelnik Państwa:

J. Piłsudski.

Prezydent Ministrów:

I. J. Paderewski.

(„Monitor Polski“ № 274 z dnia 16.XII 1919 r.).

Do Pana
D-ra FRANCISZKA BARDLA,
Posła do Sejmu Ustawodawczego
w Warszawie.

Mianuję Pana Ministrem Rolnictwa i Dóbr Państwowych.

Warszawa Belweder, dnia 13 grudnia 1919 r.

Naczelnik Państwa:
J. Piłsudski.

Prezydent Ministrów:
L. Skulski.

(„Monitor Polski” № 274 z dnia 16.XII. 1919 r.).

ROZPORZĄDZENIE

Ministra Skarbu w przedmiocie ustanowienia stosunku marek polskich do koron.

Na podstawie art. 4 Ustawy Polskiej Krajowej Kasy Pożyczkowej z dnia 7-go grudnia 1918 r. (Dz. Pr. № 19 z dnia 14 grudnia 1918 r. poz. 56) ustanawia się co następuje:

Art. 1. Dla wpłat oraz wypłat rządowych (na okres czasu, poczynając od dnia wejścia w życie niniejszego rozporządzenia aż do nowego w tej sprawie rozporządzenia) ustala się dla tych obszarów Państwa Polskiego, w których korona pozostaje prawnym środkiem płatniczym, stosunek marki polskiej do korony jako 100 kor. = 70 mk. pol.

Art. 2. Z dniem wejścia w życie niniejszego rozporządzenia wszelkie wypłaty, dokonywane przez organa rządowe, mogą być uskutecznione jak w koronach tak również i w markach polskich, według kursu ustalonego w art. 1.

Art. 3. Wszelkie wpłaty do kas rządowych mogą również być uskutecznione jak w koronach tak i w markach polskich, według kursu ustalonego w art. 1, o ile poprzednio nie został ustalony inny kurs przeliczenia.

Art. 4. - Rozporządzenie niniejsze otrzymuje moc obowiązującą z dniem ogłoszenia.

Minister Skarbu

Wł. Grabski.

(Dziennik Ustaw № 96 z dnia 24-XII 1919 r. poz. 513).

U S T A W A

z dnia 19 grudnia 1919 roku

o obrocie ziemniakami i nasionami oleistymi w b. Dzielnicy Pruskiej.

Art. 1. Upoważnia się Ministra b. Dzielnicy Pruskiej do wydania wszelkich zarządzeń, umożliwiających ujęcie całkowitego spżętu tegorocznego ziemniaków i nasion oleistych b. Dzielnicy Pruskiej.

Art. 2. Ustawa niniejsza wchodzi w życie z dniem jej ogłoszenia.

Marszałek:

Trampczyński.

Prezydent Ministrów:

L. Skulski.

Za Ministra b. Dzielnicy Pruskiej:

Adam Poszwiński.

(Dziennik Ustaw № 98 z d. 31.XII 1919 r., poz. 519).

ROZPORZĄDZENIE

Ministrów Przemysłu i Handlu, Skarbu, Apropowizacji i Rolnictwa i Dóbr Państwowych w sprawie wolnego przywozu koni, trzody i owiec z zagranicy.

Na podstawie art. 2 Dekretu z dnia 7-go lutego r. b. (Dziennik Praw Państwa Polskiego № 15, poz 216), zarządza się na wniosek Państwowej Komisji Przywozu i Wywozu, co następuje:

1. Przywóz do Państwa Polskiego z zagranicy koni, trzody i owiec jest wolny, przy zachowaniu obowiązujących przepisów weterynaryjnych, i nie wymaga pozwoleń Państwowej Komisji Przywozu i Wywozu.

2. Rozporządzenie niniejsze wchodzi w życie z dniem jego ogłoszenia w „Monitorze Polskim”.

Warszawa, dnia 20 grudnia 1919 r.

Minister Przemysłu i Handlu:
w z. *Henryk Strasburger.*

Minister Skarbu:
Wł. Grabski.

Minister Apropowizacji:
St. Śliwiński

Minister Rolnictwa i Dóbr Państwowych:
w z. *Z. Chmielewski*

Przewodniczący Państwowej Komisji
Przywozu i Wywozu:
Wł. Rawicz-Szczerbo.

(„Monitor Polski“ № 282 z dn. 27.XII 1919 r.).

ROZPORZĄDZENIE

Ministra Apropowizacji w sprawie premij wydawanych plantatorom buraków cukrowych pod postacią cukru.

Rozporządzenie moje z dnia 6 grudnia r. b., ogłoszone w „Monitorze Polskim” № 269 z dnia 10 grudnia 1919 r., w sprawie wstrzymania wydawanych plantatorom buraków cukrowych premij pod postacią cukru, traci moc obowiązującą z dniem ogłoszenia niniejszego w „Monitorze Polskim”.

Warszawa, dn. 20 grudnia 1919 r.

Minister Apropowizacji:
St. Śliwiński.

(„Monitor Polski“ № 285 z dn. 31 XII 1919 r.).

TYMCZASOWA INSTRUKCJA

o zastosowaniu i zakresie kontroli, wydana przez Najwyższą Izbę Kontroli Państwa na mocy p. 2 art. 7 i art. 12 Dekretu z dnia 7.II 1919 r. (Dz. Praw № 14 1919 r. poz. 183).

Zasady ogólne.

§ 1.

Dekretem z dnia 7-go lutego 1919 r. (Dz. Praw № 14 poz. 183) Najwyższa Izba Kontroli Państwa i jej organy powołane są do stałej a wszechstronnej kontroli wykonania budżetu, a więc dochodów i wydatków państwowych, prawidłowości i celowości administrowania majątkiem Państwa oraz gospodarki nie państwowych instytucyj, zakładów, fundacyj i funduszków, tudzież jednostek samorządnych i miast, wskazanych w paragrafie następnym.

§ 2.

Zgodnie z art. 11 Dekretu, kontroli podlegają:

- 1) wszystkie rachunki władz cywilnych i wojskowych, urzędów, zakładów i przedsiębiorstw Państwa; wszystkie rachunki, dotyczące majątku Państwa;
- 2) wszystkie rachunki tych nie państwowych instytucyj, zakładów, fundacyj i funduszków, które otrzymują dotacje ze skarbu Państwa, lub też których administracja prowadzoną jest pod gwarancją skarbu Państwa;
- 3) rachunki wydatków i dochodów, majątków i długów wyższych jednostek samorządnych oraz większych miast, zgodnie z § 2-im regulaminu Najwyższej Izby Kontroli Państwa.

§ 3.

W celu spełnienia zadań powyższych, Dekret z dn. 7 lutego 1919 r. ustala obowiązek dokonywania przez Najwyższą Izbę i jej organy wszechstronnej kontroli wstępnej, czyli prewencyjnej, następnej czyli represyjnej i faktycznej.

§ 4.

Kontrola wstępna, stosownie do czasu, dotyczy wszelkiego rodzaju zamierzonych obrotów i operacyj przed ich wykonaniem lub w czasie ich wykonywania, podczas gdy kontrola następna dotyczy takichże obrotów i operacyj po ich dokonaniu.

§ 5.

Tak wstępna, jak i następna kontrola, stosownie do charakteru czynności badawczych, polegają:

- 1) na kontrolowaniu materiałów dowodowych, bądź dostarczonych do Izb Kontroli, bądź przedstawionych bezpośrednio delegowanym urzędnikom kontroli;
- 2) na sprawdzaniu czynności wykonawczych władz i urzędów państwowych oraz innych na miejscu dokonywania tych czynności z punktu widzenia celowości i gospodarczości zarządzeń.

Kontrola wstępna.

§ 6.

Zadania kontroli wstępnej, stosownie do § 5, dzielą się na dwa rodzaje: a) kontrolę dokumentalną i b) sprawdzanie czynności na miejscu ich dokonywania.

§ 7.

Kontrola wstępna dokumentalna polega na rozpatrzeniu dowodów, dotyczących obrotów i operacji, oraz związanych z temi operacjami wydatków i wpływów zarówno w przypadkach przewidzianych budżetem, jak i w przypadkach budżetem nieprzewidzianych i w budżecie szczególnie niewykazanych, tudzież na udzielaniu opinii.

§ 8.

Do podlegających kontroli wstępnej zamierzeń władz państwowych i instytucyj, wskazanych w § 2, należą:

- 1) wszystkie zamierzenia, wymienione w art. 12 a Dekretu, a mianowicie: wszelkiego rodzaju inwestycje, prowadzone przez specjalnie zorganizowane komisje; dostawy dla wojska; na utrzymanie dróg i mostów; na roboty meljoracyjne i przy uszlalnianiu rzek; kupno, sprzedaż lub zamiana nieruchomości; przebudowa lub gruntowne odnowienie budowli;
- 2) inwestycje, prowadzone przez władze lub urzędy bez współudziału komisji, o ile koszt ich przenosi sumę mk. 50.000;
- 3) dzierżawy i najem, o ile tenuta roczna przenosi 30.000 mk., lub o ile termin dzierżawy i najmu przekracza okres trzyletni;
- 4) kupno, sprzedaż lub zamiana ruchomości, o ile operacje te przewyższają jednorazowo sumę marek 300.000;
- 5) wszelkie konsesje inwestycyjne.

Ponadto do zakresu kontroli wstępnej, w myśl tymczasowej ustawy skarbowej, należy wydawanie decyzyj, dotyczących wszelkiego rodzaju przeniesień budżetowych, dodatkowych kredytów i otwarcia nowych kredytów.

§ 9.

W celu umożliwienia dokonania kontroli wstępnej dokumentalnej powyższych zamierzeń, odnośne władze i urzędy powinny przysyłać Izbie Kontroli przedewszystkiem dowody następujące:

- a) co do robót technicznych: projekty, plany i rysunki, kosztorysy, wykazy cen jednostkowych, projekty umów wraz z warunkami technicznymi, oferty i protokoły wszystkich posiedzeń komisyj;
- b) co do dostaw: wykazy i obliczenia, stwierdzające potrzebę kupna i ilość zamawianych artykułów, ogłoszenia z wyszczególnieniem warunków dostaw, ewentualnie z wezwaniem do składania ofert, oferty, wzory, wszystkie protokoły posiedzeń odnośnych komisyj ze szczegółowem uzasadnieniem wyboru oferty, wreszcie projekt umowy;
- c) co do kupna i t. p. tranzakcyj, dotyczących nieruchomości: stan hipoteczny, przestrzeń, przypuszczalny dochód, jakość i stan danej nieruchomości, plan nieruchomości, warunki kupna lub innych tranzakcyj, oświadczenie Ministerstwa Rolnictwa i Dóbr

- Państwowych co do danej transakcji, wreszcie opinię Prokuratorji Generalnej, o której mowa w uwadze do niniejszego paragrafu;
- d) co do innych zamierzeń inwestycyjnych, ściśle w art. 12a Dekretu niewymienionych, ale o charakterze pokrewnym z wymienionemi, należy składać dowody, mogące zgodnie z charakterem zamierzenia stwierdzić jego potrzebę, celowość i zasadność;
 - e) co do przeniesień budżetowych, dodatkowych kredytów oraz otwarcia nowych kredytów: stan kredytu, rzeczowe uzasadnienie i podstawy prawne wydatku, powodującego projektowane zmiany w budżecie, uzasadnienie nagłości wniosku, przyczyny nie włączenia odnośnych wydatków do zasadniczego budżetu i prócz tego, co do przeniesień budżetowych, szczegółowe wyjaśnienie, z jakich powodów niewystarczył preliminowany kredyt, oraz wyjaśnienie powodów osiągniętego zaoszczędzenia w pozycji budżetowej, z której kredyt ma być przeniesiony.

UWAGA DO § 9. W sprawach, tyjących się prawnych i majątkowych interesów Państwa i podmiotów prawnych, narówni ze Skarbem Państwa traktowanych, albo też interesów administracji państwowej wogóle (art. 2, punkt 4 Dekretu z dnia 7 lutego 1919 r. Dziennik Praw № 14, poz. 181) winna być do powyższych dokumentów dołączona opinia Prokuratorji Generalnej.

§ 10.

Wszystkie dowody i dane, niezbędne do dokonania kontroli wstępnej dokumentalnej, winny być uprzednio przedstawione Izbie w takim czasie przed zaczęciem projektowanego zamierzenia, aby Izby miały możność spełnienia swego zadania, nie tamując odnośnych czynności organów kontrolowanych.

§ 11.

Opinie, o których mowa w § 7, organy kontroli komunikują w terminie możliwie najkrótszym, nie późniejszym jednak, niż dwutygodniowym, od daty otrzymania projektu zamierzenia lub dowodów dodatkowych.

§ 12.

Organy kontroli Państwa nie biorą udziału w pracach przygotowawczych władz państwowych i niepaństwowych, celem urzeczywistnienia powyżej wymienionych zamierzeń. Po ukończeniu tych prac przygotowawczych odnośne władze, przed przystąpieniem do wykonania danego zamierzenia, przesyłają Izbie Kontroli dowody, o których mowa w § 9, aby umożliwić jej przeprowadzenie kontroli wstępnej. Do czasu otrzymania decyzji Izby, odnośne władze nie powinny przystępować do wykonania zamierzeń.

§ 13.

Asygnacje, wynikające ze spraw, podległych kontroli wstępnej, nie będą narazie kontrolowane przed wysłaniem ich do opłaty, z wyjątkiem wypadków, przewidzianych w §§ 5 i 6 regulaminu Najwyższej Izby Kontroli Państwa i jej organów, t. j. gdy kasy skarbowe lub Centralna Księgowość Ministerstwa Skarbu zakwestjonują asygnacje i prześlą je przed opłatą do opinji Izby Kontroli.

§ 14.

Drugi rodzaj wykonywania kontroli wstępnej, to znaczy sprawdzanie czynności na miejscu ich dokonywania, polega:

- a) co do robót technicznych: na sprawdzaniu ilości i jakości dostarczanych przedmiotów i materiałów przed ich użyciem do danego celu, oraz celowości ich użycia, tudzież na sprawdzaniu ilości robotników, zatrudnionych przy robotach, wykonywanych sposobem gospodarczym, lub ilości i jakości wykonywanych przez przedsiębiorców robót, wreszcie na sprawdzaniu postępu robót;
- b) co do dostaw: na ustalaniu ilości i jakości dostarczanych przedmiotów drogą porównania z przyjętymi wzorami i próbkami, opatrzonemi właściwą pieczęcią, oraz z warunkami umowy;
- c) co do kupna, sprzedaży, zamiany i dzierżawy nieruchomości: na ustalaniu istotnego stanu nieruchomości i zbadaniu ubocznych miejscowych warunków, wpływających na określenie cen;
- d) co do innych zamierzeń, ściśle w art. 12a Dekretu niewymienionych: na ustalaniu prawidłowości i celowości zamierzeń, które na podstawie tylko samych dowodów ustalone być nie mogły.

UWAGA I. Przy odbiorze materiałów, przedmiotów oraz wykonanych robót, organy kontroli ustalają ilość, wagę i miarę, tudzież sprawdzają, czy materiały, przedmioty i roboty odpowiadają warunkom umowy.

UWAGA II. Przy sprawdzaniu robocizny, organy kontroli badają zgodność ilości pracowników, wykazanych na liście płacy, z istotną ich ilością, ustaloną przez kontrolera na miejscu robót, zgodność wynagrodzenia z obowiązującymi cenami i rodzajem pracy, wykonywanej przez nich, tudzież wydajność tej pracy.

UWAGA III. Ocena ciekich i zalet technicznych wykonanych robót i dostarczonych materiałów i przedmiotów należy do organów wykonawczych. Przedstawiciele kontroli mają prawo wszcząć kwestję co do przejęcia robót, lub ustalenia jakości materiałów i robót jedynie w wypadku ujawnienia niezgodności z warunkami umowy, oczywiście nieprzydatności, lub o ile materiały i roboty nie odpowiadają elementarnym wymaganiom techniki.

Kontrola następna.

§ 15.

Kontrola wstępna nie wyklucza następnej, która ma za zadanie wszechstronne kontrolowanie wykonania budżetu władz i instytucyj, w § 2 wskazanych, w celu ustalenia prawidłowości i celowości administrowania ich majątkiem i ich gospodarką oraz ustalenie całości majątku, tudzież prawidłowości dozoru nad nim.

§ 16.

Zakres kontroli następnej obejmuje: a) kontrolę dokumentalną i b) sprawdzanie czynności na miejscu ich dokonywania we wszystkich wypadkach, w których kontrola uzna materiał dowodowy za niewystarczający do wszechstronnego przeprowadzenia kontroli.

§ 17.

W celu dokonania kontroli następnej, odnośne władze i urzędy przesyłają Izbie Kontroli periodycznie sprawozdania i wykazy kasowe i rachunkowe oraz dokumenty i dowody, usprawiedliwiające tak wpływ dochodów, jak i uskutechnione wydatki.

§ 18.

Kontrola dokumentalna polega na sprawdzaniu dokumentów: a) pod względem formalnym i rachunkowym i b) co do istoty dokonanych czynności.

§ 19.

Kontrola pod względem formalnym i rachunkowym polega: a) na sprawdzaniu za pomocą porównania sprawozdań i wykazów kasowych i rachunkowych z dokumentami, prawidłowości obrotów kasowych, stanu gotówki i majątku oraz prawidłowości księgowania rzeczonych obrotów, tudzież zgodności pod względem rachunkowym; b) na badaniu, czy dokumenty są oryginalne i wiarogodne, czy nie zawierają nieomówionych poprawek lub podskrobiań, któreby zmieniły ich treść lub sumę, czy co do swej treści i formy są zgodne z odnośnymi przepisami, czy są opatrzone odpowiednimi podpisami lub poświadczeniami, czy została należycie pobrana opłata stemplowa i czy są wszystkie załączniki, wskazane w dokumentach.

§ 20.

Sprawdzanie na podstawie dokumentów istoty dokonanych czynności co do dochodów, rozchodów, obrotów majątku rzeczowego, tak państwowego jak i instytucyj wymienionych w § 2. oraz co do przychodów i rozchodów funduszów specjalnych i depozytowych, poprzedza ustalenie, czy rzeczony dochody, rozchody i obroty zostały usprawiedliwione wszystkimi przewidzianymi przez odnośne przepisy dokumentami.

Następnie organy kontroli badają istotę dokonanych czynności zgodnie z poniżej wymienionymi zasadami.

§ 21.

Organy kontroli co do dochodów sprawdzają:

a) czy dochody pobrano zgodnie z budżetem z odpowiednimi przepisami i prawami oraz w ustanowionych terminach b) czy prawidłowo ściągnięto różnego rodzaju kary c) czy zaległości dochodów oraz zwroty, udzielonych przez skarb pożyczek, zostały prawidłowo wykazane i czy poczyniono we właściwym czasie odpowiednie kroki w celu ściągnięcia tych zaległości i pożyczek d) czy szkody i straty, wynikiłe z powodu wypadków nadzwyczajnych, złej woli lub wadliwej gospodarki, zostały ustalone prawidłowo i pokryte, względnie czy w celu pokrycia ich poczyniono odpowiednie kroki, oraz jeżeli szkody i straty przyjęto na koszt skarbu, czy przyjęcie to zostało należycie uzasadnione i przez odpowiednią władzę zatwierdzone.

§ 22.

Przy kontrolowaniu wydatków organy kontroli sprawdzają, czy dany wydatek był przewidziany budżetem i zgodny jest z innymi ustawami i przepisami, czy ma właściwe przeznaczenie i właściwą wysokość, czy był

celowy i korzystny, czy zezwolenie na wydatek dała upoważniona do tego władza, czy sposób oraz przebieg wydatkowania był prawidłowy, czy wydatki były czynione we właściwych terminach i z odpowiednich pozycji.

Przy wydatkach na zakup majątku rzeczowego, organy kontroli sprawdzają, czy nabyty majątek został zapisany w odpowiednich księgach (inwentarzowych i materiałowych).

§ 23.

Prawidłowość zużytkowania pieniędzy, materiałów, narzędzi i robocizny przy wykonywaniu różnego rodzaju operacyj technicznych, organy kontroli ustalają w sposób następujący: a) przez porównanie kosztorysów wykonawczych ze sporządzonymi w czasie wykonywania robót zestawieniami rachunkowymi pod względem ilości, jakości i wartości i b) przez sprawdzenie w kosztorysach wykonawczych, czy obliczenia materiałów i robocizny są zgodne z ustalonymi normami, czy te kosztorysy odpowiadają kosztorysom wstępnym, warunkom technicznych umów, planom, rysunkom i innym projektom, a w razie przekroczeń kosztorysów wstępnych — czy i o ile zwiększone wydatki są dostatecznie uzasadnione.

§ 24.

Przy kontroli obrotów majątku ruchomego (materiały, produkty i inne artykuły) organy kontroli sprawdzają na podstawie przedstawionych sprawozdań, ksiąg i dokumentów, czy saldo z okresu poprzedniego i ilości, otrzymane w okresie kontrolowanym, zapisano na przychód w odpowiednich księgach i z cenami, jakie istotnie płacono za odnośne artykuły; czy ilości wydanego majątku prawidłowo zapisywano na rozchód z odpowiednimi cenami. Co do majątku sprzedanego, organy kontroli sprawdzają, czy sprzedaż została dokonana prawidłowo, czy uzyskaną ze sprzedaży gotówkę wniesiono do kasy i do jakiej, odnośnie zaś do majątku, przekazanego innym urzędom, instytucjom i jednostkom gospodarczym — czy te ostatnie otrzymany majątek właściwie na przychód zapisały.

§ 25.

Przy sprawdzaniu obrotów przedsiębiorstw, prowadzonych przez skarbu Państwa, organy kontroli badają, czy dokonane operacje odpowiadają zakresowi, ustalonemu przez władze i czy gospodarka była prowadzona prawidłowo, celowo i z korzyścią dla skarbu.

§ 26.

Przychody, wydatki i obroty majątku ruchomego funduszy specjalnych oraz wymienionych w § 2 niepaństwowych instytucji, zakładów, fundacji i funduszy, tudzież jednostek samorządnych i większych miast, organy kontroli sprawdzają na tych samych zasadach, co dochody i wydatki państwowe.

§ 27.

Kontrola depozytów polega na sprawdzaniu, czy do depozytów nie zaliczono dochodów państwowych, specjalnych lub innych, czy w depozytach niema takich sum, które z mocy obowiązujących przepisów winny być zachowane na rzecz skarbu; czy depozyt wydano z właściwej pozycji przychodu i właściwej osobie, czy przy zwrocie depozytu, stanowiącego kaucję,

wykonane zostały warunki, dla których zabezpieczenia kaucja była złożona, czy saldo depozytowe przeniesiono prawidłowo z poprzedniego okresu.

§ 28.

Organom kontroli przysługuje prawo przeprowadzania także innych czynności badawczych, które okażą się konieczne do rozstrzygnięcia wątpliwości, nasuwających się przy kontroli, co do prawidłowego, celowego i korzystnego dla skarbu prowadzenia gospodarstwa państwowego.

§ 29.

Jeżeli organy kontroli uznają, że do ustalenia prawidłowości i celowości gospodarki, podlegającej kontroli, lub administrowania majątkiem ruchomym i nieruchomym, przysłany na kontrolę następny materiał dowodowy nie jest wystarczający, natenczas winno być dokonane sprawdzenie r.a miejscu.

§ 30.

Do tego rodzaju sprawdzania na miejscu nadaje się przedewszystkiem gospodarka składów i magazynów majątku realnego, t. j. stan tego majątku, sposób dozoru nad nim, jego całość, sposób przyjmowania i wydatkowania oraz prowadzenia rachunkowości, tudzież gospodarka wszelkich przedsiębiorstw.

§ 31.

Zgodnie z § 13 Dekretu z dnia 7 lutego 1919 r., dopuszczalne jest co do niektórych perjodycznych rachunkowości dokonywanie kontroli częściowej, lub przekazanie jej całkowicie władzom administracyjnym wykonawczym.

Zakres takiej kontroli, zgodnie z § 5 regulaminu, ustala Najwyższa Izba Kontroli Państwa.

Kontrola faktyczna.

§ 32.

Kontrolę faktyczną w ścisłym tego słowa znaczeniu, to jest niezależną ani od rezultatów wstępnej, ani następnej, Dekret z dnia 7-go lutego 1919 r. przewiduje tylko dla kas i rachunkowości kasowych.

§ 33.

Kontrola faktyczna kas polega w ogólnych zarysach na ustaleniu ilości pieniędzy, walorów i innych wartościowych znaków, znajdujących się w kasie i sprawdzeniu, czy stan kasy zgodny jest z księgami kasowymi.

UWAGA I. Walory i inne wartości w skrzyniach, kufrach lub paczkach, opatrzone pieczęcią instytucyj lub osób, które je oddały na przechowanie, nie podlegają ścisłej kontroli.

Delegat kontroli ustala, czy przechowywanie powyższych przedmiotów zgodne jest z przepisami i bada całość skrzyń, kufrów lub paczek i nienaruszoność pieczęci na nich, oraz ich ilość zgodnie z księgami.

UWAGA II. W kasach, zawierających wielkie ilości gotówki i innych znaków wartościowych, delegat kontroli może przeliczyć

szczegółowo tylko część gotówki lub znaków, co do reszty zaś gotówki i znaków, zwłaszcza w paczkach opieczetowanych, może sprawdzić ilość paczek, przerachowując z nich tylko niektóre.

UWAGA III. W księgach kasowych wszystkie pozycje tychże tak na przychodzie, jak i na rozchodzie za czas od ostatniej rewizji winny być zsumowane, porównane z dowodami kasowymi, nieodesłanymi jeszcze do Izby Skarbowej i następnie winno być wyprowadzone saldo kasowe. Za jaki okres czasu dowody kasowe zostały sprawdzone, notuje się w protokóle.

§ 34.

Przy kontroli faktycznej kas delegatę kontroli sporządza protokół w 2-ech egzemplarzach oraz czyni odpowiednie poświadczenie w księgach kasowych.

§ 35.

Każda z kas skarbowych powinna być skontrolowaną conajmniej raz jeden w ciągu roku, Inicjatywa dokonania kontroli zależy od prezesa oddośnego organu kontroli.

§ 36.

Kontrola faktyczna rachunkowości kasowych we wszystkich instytucjach i urzędach polega na sprawdzaniu, czy księgi prowadzone są zgodnie z ustanowionymi przepisami i czy system prowadzenia tych ksiąg odpowiada zakresowi działalności danego Ministerstwa, względnie urzędu.

Zawiadomienia przez władze Izby Kontroli o nadzwyczajnych wypadkach.

§ 37.

W nadzwyczajnych wypadkach, narazających skarb na większe straty, władze i urzędy natychmiast zawiadamiają właściwą Izbę Kontroli, z przytoczeniem faktycznych danych i przypuszczalnej wysokości strat oraz poczynionych zarządzeń.

Prawa i obowiązki delegatów kontroli.

§ 38.

Delegowany do wykonania kontroli na miejscu, lub dla innych czynności urzędnik kontroli winien:

- 1) posiadać pisemne upoważnienie swej władzy z wymienieniem, w jakim celu jest delegowany;
- 2) starać się w miarę możliwości o nietamowanie biegu czynności kontrolowanej instytucji;
- 3) wszystkie swe czynności stwierdzać protokółarnie z przytoczeniem oświadczeń organu kontrolowanego. Protokół winien być podpisany przez przedstawiciela organu kontrolowanego i delegata kontroli; protokół należy doręczyć Izbie, drugi zaś egzemplarz protokołu—organowi kontrolowanemu;

4) w wypadkach stwierdzenia przy kontroli braków w gotówce, zapasach, ubytku majątku, złej woli w gospodarce i t. p. nieprawidłowości, których kontynuowanie może narazić skarb na dalsze straty, delegat kontroli, nie wstrzymując dalszego biegu kontrolowanych czynności, winien bezzwłocznie zawiadomić o tem przełożoną władzę kontrolowanej instytucji i jednocześnie swoją władzę celem wydania właściwych zarządzeń;

5) przystępując do kontroli, delegat winien zażądać obecności ze strony organu kontrolowanego niezbędnych funkcjonariuszy, celem udzielenia mu pomocy i wyjaśnień. Na wypadek niestawienia się ich, lub wogóle niedopuszczenia kontrolera do wykonania poleconych mu czynności, delegat winien sporządzić protokół w obecności przedstawiciela miejscowej władzy administracyjnej, podpisującego tenże protokół łącznie z delegatem kontroli.

§ 39.

W razie, jeżeli władza zwróci się do Izby Kontroli o delegowanie jej członka do wzięcia udziału w pracach jakiegokolwiek komisji, przez tę władzę powołanej, decyzja co do delegowania urzędnika kontroli zależy w każdym poszczególnym wypadku od uznania prezesa odnośnej Izby. Udział delegowanego do komisji ma charakter ściśle informacyjny lub taki, jaki nadany mu będzie przez decyzję prezesa Izby. W każdym razie delegat kontroli na komisjach nie bierze udziału w głosowaniu.

O rezultacie delegacji, tudzież uwagi i wnioski, delegowany składa swej władzy w formie sprawozdania przy raporcie.

Terminy dostarczania kontroli sprawozdań rachunkowych i dokumentów.

§ 40.

Terminy dla dostarczania organom kontroli perjodycznych sprawozdań rachunkowych, wykazów oraz dokumentów, dotyczących wydatków i rozchodów, w celu sprawdzenia ich w drodze kontroli następnej, zgodnie z art. 12-B Dekretu, będą określone specjalnymi przepisami.

§ 41.

Niezbędne dla przeprowadzenia wszechstronnej kontroli perjodycznych sprawozdań rachunkowych i zestawień, dodatkowe dowody i wyjaśnienia (art. 13 Dekretu), winny być przez wszystkie władze i urzędy na żądanie kontroli przesłane w terminie dwutygodniowym od daty otrzymania zapotrzebowania, o ile te dowody i wyjaśnienia nie stanowią tajemnicy państwowej, lub o ile niema poważnych i istotnych przeszkód do ich wysłania.

§ 42.

Nieotrzymując w ustalonych terminach sprawozdań rachunkowych, dowodów i wyjaśnień, wymienionych w §§ 40 i 41, organy kontroli posyłają przypomnienie.

§ 43.

W razie potrzeby przeprowadzenia kontroli na miejscu, wymienione w §§ 40 i 41 rachunki, dowody i wyjaśnienia winny być udzielone w urzędach kontrolowanych delegatom kontroli na każde ich żądanie bezzwłocznie.

§ 44.

Sposób dostarczania dokumentów i akt, stanowiących tajemnicę państwową, określa § 28 regulaminu Najwyższej Izby Kontroli Państwa.

§ 45.

W celu wyjaśnienia wątpliwości, następujących się przy przeprowadzaniu kontroli wstępnej i następnej i uniknięcia korespondencji, organy kontroli mają prawo wzywać urzędników, prowadzących odnośny dział rachunkowości, o ile urząd, w którym oni pracują, znajduje się w mieście, gdzie ma siedzibę właściwy organ kontroli.

§ 46.

W razie napotykaných trudności przy terminowem dostarczaniu dokumentów, wyjaśnień lub sprawozdań, władze i urzędy zawiadamiają organy kontroli o przyczynach opóźnienia przed upływem ustalonego terminu, wskazując jednocześnie następny termin ich dostarczenia.

§ 47.

W razie niedostarczenia żądanych przez kontrolę sprawozdań, dokumentów i wyjaśnień w wypadkach, przewidzianych w poprzednich §§ lub w ciągu 2-ch tygodni po wysłaniu przypomnienia (§ 42), również w wypadku, gdy nadesłane wyjaśnienia zdradzają chęć uchylecia się od istotnego żądania kontroli, organy kontroli niezwłocznie zawiadamiają o tem przełożoną władzę odnośnych urzędów. W takich samych wypadkach odnośnie do władz centralnych, stosuje się postępowanie wskazane w art. 14 Dekretu.

§ 48.

Jeżeli zwrócenie się Izby Kontroli do przełożonej władzy nie wpłynie na dostarczenie przez urzędy kontrolowane zadawalniającej odpowiedzi, rzeczona Izba przedstawiają odpowiedni wniosek do Najwyższej Izby Kontroli Państwa, która porozumie się w tej sprawie z centralnemi władzami odnośnych urzędów.

Prezes Najwyższej Izby Kontroli Państwa:

J. Higersberger

Szef Sekcji:

Dr. Franciszek Niewiadomski

OKOLNIK № 72

do pp. Szefów Sekcyj, Naczelników Wydziałów, Naczelnika Kancelarii Głównej Ministerstwa, Kierowników wszystkich podległych Ministerstwu urzędów, Starszych Inspektorów Weterynaryjnych, Lekarzy weterynaryjnych powiatowych i Inspektorów rolnictwa oraz do wszystkich pp. Starostów

w przedmiocie

zespoleń na obszarze b. zaboru rosyjskiego urzędów państwowej administracji powiatowej w starostwach.

Stosownie do rozporządzenia Rady Ministrów z dn. 28 sierpnia 1919 r. o tymczasowej organizacji powiatowych władz administracyjnych pierwszej instancji na obszarze b. zaboru rosyjskiego (Dziennik Praw Państwa Polskiego Nr. 72, poz. 426) oraz rozporządzeń wykonawczych Rady Ministrów do rzeczonych rozporządzenia (Dziennik Ustaw Nr. 90, poz. 488 i 489) wszystkie organa państwowej administracji powiatowej z wyjątkiem organów administracji wojskowej, szkolnej, sądowej, kolejowej, pocztowo-telegraficznej tudzież z wyjątkiem urzędów ziemskich i organów zarządu dóbr państwowych i stadnin państwowych zostają zespolone w Starostwach jako w organie powiatowej władzy administracyjnej pierwszej instancji.

Od 1 grudnia 1919 r., t. j. od dnia ogłoszenia rzeczonych rozporządzeń wykonawczych w Dzienniku Ustaw Rzeczypospolitej Polskiej, Starosta staje się między innymi również organem administracji państwowej w zakresie rolnictwa i służby weterynaryjnej i odpowiedzialnym wykonawcą zleceń Ministra Rolnictwa i Dóbr Państwowych.

Pozostający na etacie Ministerstwa Rolnictwa i Dóbr Państwowych inspektorowie rolnictwa oraz lekarze weterynaryjni powiatowi i sanitariusze weterynaryjni powiatowi stają się urzędnikami odpowiednich starostw, podległymi Staroście. Stosunek urzędników tych do Starosty został już częściowo unormowany w powyższych rozporządzeniach, szczegółowo zostanie uregulowany w odpowiednich instrukcjach.

Dotychczasowa nazwa urzędników powiatowych administracji rolniczej „Inspektor Rolnictwa“ zostaje skasowana i zastąpiona nazwą „referent rolniczy“.

Dla organów powiatowych służby weterynaryjnej zostają ustanowione nazwy: lekarz weterynaryjny powiatowy i sanitariusz weterynaryjny powiatowy.

Tych jedynie tytułów używać mogą w stosunkach służbowych ze wszystkimi władzami, pozostający na etacie Ministerstwa Rolnictwa i Dóbr Państwowych urzędnicy powiatowi.

Cała korespondencja, dotycząca spraw rolniczych i weterynaryjnych w powiecie, winna być kierowana do właściwego starostwa, a nie bezpośrednio do referenta rolniczego względnie lekarza weterynaryjnego powiatowego.

Zwracam uwagę pp. Szefów Sekcyj i Naczelników Wydziałów, że starostowie w zakresie spraw rolniczych są również organami podległymi Ministrowi Rolnictwa i Dóbr Państwowych i z tego tytułu mogą im być udzielane zlecenia. Ten charakter służbowy starostów mieć należy na względzie, zwłaszcza w tych wypadkach, kiedy w danym starostwie aż do nowego okresu budżetowego nie będzie ustanowiony referent rolniczy.

Polecam wszystkim dotychczasowym Inspektorom rolnictwa oraz lekarzom weterynaryjnym powiatowym i sanitarzom weterynaryjnym powiatowym, aby niezwłocznie po otrzymaniu niniejszego okólnika przystąpili do przekazania starostwu wszystkich akt służbowych oraz inwentarzy, stosownie do przepisów, zawartych w cytowanych rozporządzeniach Rady „Ministrów.

W tym względzie należy się stosować ściśle do przepisów artykułów 6, 7, 8 oraz 9 rozporządzenia wykonawczego Rady Ministrów z dnia 13 listopada 1919 r. (Dziennik Ustaw Rzeczypospolitej Polskiej № 90, poz. 488). O użyczenie tekstu rzeczzonego rozporządzenia, względnie odpowiednich numerów Dziennika Ustaw, urzędnicy winni się zwracać do Starostwa.

Zgodnie z powyższymi przepisami oddanie i przejęcie aktów i inwentarzy nastąpić winno protokółarnie. Protokoły spisane mają być w 4 egzemplarzach, z których jeden winien być przesłany Ministerstwu Rolnictwa i Dóbr Państwowych.

Jeżeli na terytorjum jednego powiatu pełni służbę weterynaryjną kilku lekarzy weterynaryjnych lub referentów rolniczych, to jeden z nich zostanie upoważniony do referowania całości spraw weterynaryjnych względnie rolniczych powiatu bezpośrednio Staroście; inni lekarze weterynaryjni w tym samym powiecie winni załatwiać wszystkie swoje sprawy służbowe ze starostwem za pośrednictwem pierwszego. Odpowiednie wnioski co do osób winny mi być przedstawione w najbliższym czasie przez p. Naczelnika Państwowego Urzędu Weterynaryjnego wzgl. p. Szefa Sekcji I.

Wydział Służbowy w najbliższym czasie wystosuje do wszystkich referentów rolniczych oraz lekarzy weterynaryjnych powiatowych i sanitarzów weterynaryjnych powiatowych pisma, potwierdzające włączenie tych urzędników do danego starostwa.

O dokonaniem przekazaniu spraw Starostwu referenci rolniczy zawiadomią niezwłocznie Ministerstwo Rolnictwa i Dóbr Państwowych, a lekarze weterynaryjni powiatowi — Państwowy Urząd Weterynaryjny za pośrednictwem starszych Inspektorów weterynaryjnych.

Zwracam uwagę, że zespolenie władz powiatowych winno być uskutecznione w czasie możliwie rychłym i wzywam wszystkie podległe mi urzędy do niezwłocznego wykonania wskazanych zarządzeń i czynności.

Warszawa, dn. 2 grudnia 1919 r.

Kierownik Ministerstwa Rolnictwa i Dóbr Państwowych:

Z. Chmielewski

OKÓLNIK № 73

do pp. Szefów Sekcyj, Naczelników Wydziałów, Naczelnika Głównego Zarządu Dóbr Państwowych, Naczelników Zarządów Okręgowych Dóbr Państwowych oraz Kierowników wszystkich urzędów Ministerstwa Rolnictwa i Dóbr Państwowych
w przedmiocie
informowania prasy o pracach Ministerstwa Rolnictwa i Dóbr Państwowych.

W celu utrzymania niezbędnej łączności z prasą przez dokładne informowanie jej o sprawach, dotyczących kompetencji Ministerstwa Rolnictwa i Dóbr Państwowych, wzywam Sekcje, poszczególne Wydziały oraz podległe mi urzędy do szybkiego opracowywania rzeczowych, z zakresu swej działalności, komunikatów dla prasy, nie tylko w sprawach ważniejszych, lecz i mniej ważnych.

Komunikaty te, w celu uzgodnienia ich treści z całością prac i zamierzeń Ministerstwa Rolnictwa i Dóbr Państwowych, kierowane być winny do Wydziału Prezydjalnego, skąd po ustaleniu ostatecznej ich redakcji, przesłane być winny prasie w drodze w piśmie Prezydium Rady Ministrów z dn. 30 października r. b. № 14532/19 ustalonej.

Wszelkie sprostowania ukazujących się w prasie, niejednokrotnie nieścisłych, wzmianek dziennikarskich, dotyczących działalności Ministerstwa Rolnictwa i Dóbr Państwowych, należą do obowiązków Wydziału Prezydjalnego.

W tym celu wszystkie ukazujące się w prasie artykuły i wzmianki, dotyczące działalności Ministerstwa Rolnictwa i Dóbr Państwowych, winny być przedstawiane niezwłocznie Naczelnikowi Wydziału Prezydjalnego.

Polecam Panom Szefom Sekcyj, Naczelnikom Wydziałów i Kierownikom Urzędów poczynić niezwłocznie odpowiednie zarządzenia wykonawcze.

Warszawa, dnia 19 grudnia 1919 r.

Minister Rolnictwa i Dóbr Państwowych:

Dr. Bardel

OKÓLNIK № 74.

do pp. Szefów Sekcyj, Naczelników Wydziałów oraz Kierowników wszystkich podległych Ministerstwu urzędów
w przedmiocie
przekształcenia Sekcji Prawno-Ustawodawczej (IV) na Wydział Prawny.

W dniu 1 grudnia 1919 r. dotychczasowa Sekcja IV Prawno-Ustawodawcza została skasowana i cały zakres jej kompetencji został przekazany Wydziałowi Prawnemu, utworzonemu w Sekcji VI Ogólnej.

Kompetencja Wydziału Prawnego oraz stosunek referentów prawnych poszczególnych Sekcyj i Wydziałów i radców prawnych Ministerstwa do Wy-

działu Prawnego zostały określone w zatwierdzonym przezemnie Regulaminie Tymczasowym Wydziału Prawnego, dołączonym w odpisie.

Zważywszy, że na etacie Wydziału Prawnego w bieżącym okresie budżetowym nie wszystkie stanowiska są obsadzone wskutek braku prawników z odpowiednimi kwalifikacjami i wobec stwierdzonej potrzeby stałego doradztwa prawnego w poszczególnych Sekcjach niniejszem upoważniam poszczególne Sekcje do przedstawiania mi wniosków o wybitnych kwalifikacjach w odnośnej dziedzinie spraw. Przyjęcie do poszczególnych Sekcyj prawników w tym lub innym charakterze winno się odbywać na wniosek Szefa Sekcji, kontrasygnowany przez Szefa Sekcji Ogólnej.

Jeżeliby pozyskanie odpowiednio wykwalifikowanych prawników na stałych urzędników danej Sekcji było niemożliwe, upoważniam Pp. Szefów Sekcyj do przedstawienia mi wniosków o zaangażowanie radców prawnych w charakterze pracowników kontraktowych z tem nadmienieniem, że jako radcowie prawni winni być angażowani prawnicy o wybitnych kwalifikacjach w odnośnej dziedzinie spraw. Przyjęcie do poszczególnych Sekcyj prawników w tym lub innym charakterze winno się odbywać na wniosek Szefa Sekcji, kontrasygnowany przez Szefa Sekcji Ogólnej.

Równocześnie komunikuję, że dotychczasowi radcowie prawni Ministerstwa, prof. Wacław Makowski oraz dr. Zygmunt Nagórski, opracowują w zakresie swych specjalności opinie i referaty w sprawach, przekazanych im do załatwienia przez Ministra, Podsekretarza Stanu lub Szefa Sekcji Ogólnej.

Poszczególne Sekcje, Wydziały i Urzędy we wszystkich sprawach o charakterze prawniczym winny się zwracać wyłącznie do Wydziału Prawnego, względnie jego naczelnika.

O ile Sekcja lub Wydział pragną w sprawach większej wagi uzyskać opinię jednego z powyższych radców prawnych Ministerstwa, powinny użyć skąd uprzednio zgodę p. Szefa Sekcji Ogólnej.

Warszawa, dnia 17 grudnia 1919 r.

Minister Rolnictwa i Dóbr Państwowych:
w z. *Z. Chmielewski.*

REGULAMIN TYMCZASOWY

Wydziału Prawnego Ministerstwa Rolnictwa i Dóbr Państwowych.

Art. 1. W składzie Sekcji Ogólnej zostaje utworzony Wydział Prawny jako ośrodek prac Ministerstwa o charakterze prawnym.

Art. 2. Do Wydziału Prawnego należą:

- a) wydawanie opinii w przedmiocie wniosków ustawodawczych i projektów rozporządzeń i zarządzeń ogólnie obowiązujących, opracowanych przez Sekcje i Wydziały Ministerstwa Rolnictwa i Dóbr Państwowych oraz przez inne Ministerstwa i Urzędy, jako też nadawanie wnioskom ustawodawczym i projektom rozporządzeń, opracowywanym w Ministerstwie Rolnictwa i Dóbr Państwowych, formy redakcyjnej i prawnej;
- b) wydawanie opinii w przedmiocie projektów regulaminów wewnętrznych i instrukcyj służbowych dla Ministerstwa i podległych mu

Urzędów, oraz przepisów wykonawczych do ustaw obowiązujących, jako też nadawanie im formy prawnej i redakcyjnej;

- c) wydawanie opinii w kwestjach natury prawnej, wynikających na tle działalności Ministerstwa i jego organów;
- d) opracowywanie wzorów kontraktów, protokółów, wezwań i innych aktów prawnych;
- e) opinjowanie o potrzebie wytaczania procesów w imieniu Ministerstwa oraz przygotowywanie materiałów dla procesów sądowych, prowadzonych w imieniu Ministerstwa przez Prokuratorę Generalną;
- f) reprezentowanie Ministerstwa w międzyministerjalnej konsultacji prawnej.

Art. 3. Urzędnicy Wydziału Prawnego pracują pod bezpośrednim kierownictwem Naczelnika Wydziału lub też są delegowani w charakterze referentów prawnych do poszczególnych Sekcyj i Wydziałów Ministerstwa.

Referenci prawni, pozostający na etacie innych Sekcyj lub Wydziałów, podlegają zwierzchnictwu właściwych Szefów Sekcyj i Naczelników Wydziałów, w swej pracy fachowo-prawnej stosując się do instrukcyj i wskazówek Wydziału Prawnego.

Oprócz stałych pracowników Wydziału Prawnego oraz delegowanych do innych Sekcyj i Wydziałów Ministerstwo korzysta ze współpracy powoływanych w miarę potrzeby poza-etatowych radców prawnych.

Zakres obowiązków i rodzaj współpracy radców prawnych oraz ich stosunek do Wydziału Prawnego określa każdorazowa umowa specjalna przez Ministra zatwierdzona oraz porozumienie szczegółowe z Naczelnikiem Wydziału Prawnego.

Art. 4. Referenci prawni poszczególnych Sekcyj i Wydziałów mogą samodzielnie udzielać opinii w sprawach bieżących, nie posiadających znaczenia decyzyj zasadniczych lub nie budzących szczególnych wątpliwości prawnych.

Opinie o charakterze decyzyj zasadniczych lub w sprawach szczególnie trudnych winny być obowiązkowo przesyłane do Wydziału Prawnego do potwierdzenia.

Art. 5. Sekcje i Wydziały, które własnych referentów prawnych nie posiadają, obowiązane są we wszystkich sprawach w art. 1 wymienionych, zwracać się do Wydziału Prawnego.

Art. 6. Opinie i wnioski referentów prawnych i radców prawnych winny być sporządzone w dwóch egzemplarzach, z których jeden przekazuje się żądającemu opinii, drugi—Wydziałowi Prawnemu.

Odpisy udzielonych opinij prawnych oraz wniosków winien każdy referent prawny i radca prawny przechowywać w porządku systematycznym, jaki będzie przez Wydział Prawny wskazany.

Przepis ten nie dotyczy opinij w sprawach drobnych, winny one być tylko rejestrowane z zaznaczeniem przedmiotu sprawy i treści udzielonej opinii. Wykazy opinij w sprawach drobnych należy przysyłać Wydziałowi Prawnemu na początku każdego miesiąca.

Art. 7. W miarę potrzeby odbywać się będą konferencje prawne przy udziale wszystkich radców i referentów prawnych Ministerstwa oraz Szefa Sekcji ogólnej i Naczelnika Wydziału Prezydjalnego.

Radcowie prawni i referenci, urzędujący poza Ministerstwem biorą udział w konferencjach na specjalne wezwanie. Konferencje prawne będą miały na celu: a) ujednostajnienie działalności wydziału, poszczególnych referentów prawnych i radców prawnych w zakresie udzielania opinii prawnych, b) wyjaśnienie spornych zagadnień prawnych.

Z konferencji tych spisywany będzie protokół, zawierający wyszczególnienie omawianych spraw i treść powziętych opinii i wniosków.

Art. 8. Korespondencję w sprawach nie zastrzeżonych do podpisu Ministra podpisuje Szef Sekcji Ogólnej, który ma prawo upoważnić Naczelnika Wydziału do podpisywania korespondencji w zakresie przez siebie wskazanym.

Warszawa, dnia 16 grudnia 1919 r.

Minister Rolnictwa i Dóbr Państwowych:
w z. *Z. Chmielewski*

OKÓLNIK № 75

do pp. Naczelnika Zarządu Głównego Dóbr Państwowych, Naczelników Zarządów Okręgowych Dóbr Państwowych, Inspektorów lasów i nadleśniczych
w przedmiocie
obliczania ceny drewna przy sprzedażach ulgowych.

Przy sprzedaży z lasów państwowych drewna użytkowego i opałowego na warunkach ulgowych, stosownie do okólników moich № 17 z dnia 17 kwietnia 1919 r. (Dziennik Urzędowy Ministerstwa Rolnictwa i Dóbr Państwowych № 6 str. 224), № 36 z dnia 28 czerwca 1919 r. (Dziennik Urzędowy Ministerstwa № 12 str. 423) i № 50 z dnia 11 września 1919 r. (Dziennik Urzędowy Ministerstwa № 19 str. 564), oraz stosownie do zarządzeń Ministerstwa i Głównego Zarządu Dóbr Państwowych w wypadkach poszczególnych—należy przyznać obniżkę od cen w taksie obowiązującej ustanowionych obliczać od wartości drzewa na pniu nie zaś od wartości drewna wyrobionego.

Warszawa, dnia 18 grudnia 1919 r.

Minister Rolnictwa i Dóbr Państwowych:
w z. *Z. Chmielewski*

Naczelnik Głównego Zarządu Dóbr Państwowych:
J. Miklaszewski.

OKÓLNIK № 76.

do pp. Naczelnika Wydziału Rachuby, Kierownika Wydziału Służbowego oraz Kierowników wszystkich podległych Ministerstwu urzędów
w przedmiocie

uzupełnienia postanowień Okólnika № 62 o wypłacie pracownikom Ministerstwa zapomogi drożyznianej w wysokości jednomiesięcznej płacy.

Niniejszem podaję do wiadomości, że Rada Ministrów na posiedzeniu dn. 20 grudnia r. b. przyznała uchwaloną w dn. 22 listopada r. b. jednorazową zapomogę drożyznianą w pełnym wymiarze także funkcjonariuszom i robotnikom państwowym, którzy wstąpili na służbę państwową przed 1 września r. b., ponadto w wysokości $\frac{2}{3}$ powyższego wymiaru tym funkcjonariuszom i robotnikom państwowym, którzy pozostają w służbie państwowej przynajmniej od 1 września r. b., wreszcie w wysokości $\frac{1}{3}$ tego wymiaru tym funkcjonariuszom i robotnikom państwowym, którzy wstąpili do służby państwowej w czasie od 1 listopada r. b. do 30 listopada r. b. włącznie.

Polecam wydanie odpowiednich zarządzeń w celu wypłaty tej zapomogi wszystkim funkcjonariuszom Ministerstwa, którym ona w myśl powyższej uchwały Rady Ministrów przysługuje z tą zmianą, że stosownie do wyjaśnienia Ministerstwa Skarbu jednorazową zapomogę drożyznianą należy tak że wypłacić funkcjonariuszom kontraktowym, których łączne wyposażenie ze skarbu Państwa nie jest wyższe od uposażenia, które dany funkcjonariusz otrzymałby, gdyby był zaliczony do IV kat. płac. względnie do IV kl. rangi.

Warszawa, dnia 29 grudnia 1919 r.

Minister

w z. *Z. Chmielewski*

OKÓLNIK № 77.

do pp. Szefów Sekcyj, Naczelników Wydziałów, Naczelnika Państwowego Urzędu Weterynaryjnego, Naczelnika Kancelarii Głównej Ministerstwa, Starszych Inspektorów weterynaryjnych, Lekarzy weterynaryjnych powiatowych oraz Kierowników wszystkich podległych Ministerstwu Rolnictwa i Dóbr Państwowych urzędów
w przedmiocie

skasowania Państwowego Urzędu Weterynaryjnego i przekazania jego agend Sekcji Weterynarii Ministerstwa Rolnictwa i Dóbr Państwowych.

W celu ujednostajnienia i uproszczenia administracji państwowej oraz zgodnie z tendencją zespalandia urzędów administracyjnych pierwszej i drugiej instancji, w szczególności wobec zamierzonego przekazania województwom, jako organom służby weterynaryjnej drugiej instancji, szeregu spraw

załatwianych obecnie przez Państwowy Urząd Weterynaryjny, urząd ten jako samodzielny organ administracji weterynaryjnej zostaje w dniu 1 stycznia 1920 r. skasowany.

W terminie tym wszystkie agendy Państwowego Urzędu Weterynaryjnego winny być przekazane Sekcji Weterynarii Ministerstwa Rolnictwa i Dóbr Państwowych.

Na etat tejże Sekcji przejdzie w całości personel Państwowego Urzędu Weterynaryjnego.

Wszystkie sprawy z zakresu służby weterynaryjnej, w szczególności sprawy załatwiane przez pp. Starszych Inspektorów weterynaryjnych, względnie lekarzy weterynaryjnych powiatowych winny być wobec tego, począwszy od dnia 1 stycznia 1920 r., kierowane wprost do Ministerstwa Rolnictwa i Dóbr Państwowych i wszelkie pisma załatwiane dotychczas przez Państwowy Urząd Weterynaryjny we własnym zakresie działania winny mi być przedkładane do aprobaty i podpisu za pośrednictwem Sekcji Weterynarii zgodnie z trybem przepisany dla załatwienia pism w Ministerstwie.

W składzie Sekcji Weterynarii zostają utworzone 3 wydziały, a mianowicie: Wydział ogólny, Wydział weterynarii państwowej i Wydział weterynarii samorządowej. Szczegółowy rozdział czynności pomiędzy te 3 wydziały oraz tryb załatwiania spraw w całej Sekcji Weterynarii zostanie uregulowany w osobnym regulaminie Sekcji Weterynarii.

Pan Szef Sekcji Weterynarii przedstawi mi za pośrednictwem Wydziału Służbowego wnioski w przedmiocie przydziału b. pracowników Państwowego Urzędu Weterynaryjnego do Wydziałów Sekcji Weterynarii.

Jednocześnie, począwszy od dnia 1 stycznia 1920 r. kredyty, preliminowane na cele służby weterynaryjnej w dziale I budżetu Zarządu Centralnego Ministerstwa Rolnictwa i Dóbr Państwowych oraz w dziale XIII Państwowego Urzędu Weterynaryjnego, winny być traktowane łącznie.

Pan Naczelnik Wydziału Rachuby uwzględni fakt zespolenia powyższych działów budżetowych przy wypłacie poborów oraz prowadzeniu rachunkowości.

Warszawa, dn. 30 grudnia 1919 r.

Minister Rolnictwa i Dóbr Państwowych:

Dr. Bardel.

RUCH SŁUŻBOWY.

Na zasadzie art. 32 Dekretu Rady Regencyjnej o tymczasowej organizacji władz naczelnych w Królestwie Polskiem zostali przez **Ministra Rolnictwa i Dóbr Państwowych zamianowani:**

radca ministerjalny Zygmunt Pietruszczyński — naczelnikiem Wydziału Produkcji Roślinnej.

Józef Woyczyński — kierownikiem Państwowego Laboratorium Weterynaryjnego.

Ludwik Garbowski — radcą ministerjalnym w Wydziale Produkcji Roślinnej.
Aleksander Ludwikiewicz — starszym referentem w Wydziale Ekonomiki Rolniczej.

referent Jan Wolski — starszym referentem w Wydziale Produkcji Roślinnej.

Jan Lemieszewski—referentem w Sekcji Weterynaryjnej.
 Felicjan Doberski — referentem w Wydziale Majątków i Gmachów Sekcji
 Dóbr Państwowych i Ochrony Lasów.
 Zofja Kurniewiczówna — sekretarką w Kancelarji Głównej Ministerstwa.
 Janina Markowska—starszą kancelistką w Kancelarji Głównej Ministerstwa.
 Marja Chodorowska—starszą kancelistką w Kancelarji Głównej Ministerstwa.
 Bronisław Rutkiewicz—starszym kancelistą w Kancelarji Głównej Ministerstwa.
 Józefa Ostrowska — starszą kancelistką w Kancelarji Głównej Ministerstwa.
 Jadwiga Jakowicka — kancelistką w Kancelarji Głównej Ministerstwa.
 Alicja Kirschnerówna — kancelistką w Kancelarji Głównej Ministerstwa.
 Leontyna Smoleńska — kancelistką w Kancelarji Głównej Ministerstwa.
 Jadwiga Godlewska — kancelistką w Kancelarji Głównej Ministerstwa.
 Walerja Małczyńska — kancelistką w Kancelarji Głównej Ministerstwa.
 Janina Rzączyńska — kancelistką w Kancelarji Głównej Ministerstwa.
 Marja Królówna — kancelistką w Kancelarji Głównej Ministerstwa.
 Stanisława Piotrowska — kancelistką w Kancelarji Głównej Ministerstwa.

Na zasadzie art. 14 Rozporządzenia Rady Ministrów w przedmiocie organizacji Zarządów Dóbr Państwowych zostali przez **Ministra Rolnictwa i Dóbr Państwowych zamianowani**:

Władysław Zarański — Naczelnikiem Wydziału Gospodarczego w Zarządzie Głównym Dóbr Państwowych.
 Reinhold NeuhoF Ley — inspektorem majątków w Zarządzie Okręgowym Dóbr Państwowych w Warszawie.
 Edward Janowski — komisarzem majątków w Zarządzie Okręgowym Dóbr Państwowych w Warszawie.
 Władysław Duffek—zarządcą lasów i dóbr państwowych w Zarządzie Okręgowym Dóbr Państwowych we Lwowie.
 Zygmunt Wasylewicz — zarządcą lasów i dóbr państwowych w Zarządzie Okręgowym Dóbr Państwowych we Lwowie.
 Karol Stieber—zarządcą lasów i dóbr państwowych w Zarządzie Okręgowym Dóbr Państwowych we Lwowie.
 Artur Kazimierz Groetschel — zarządcą lasów i dóbr państwowych w Zarządzie Okręgowym Dóbr Państwowych we Lwowie.
 Władysław Peszyński — zarządcą lasów i dóbr państwowych w Zarządzie Okręgowym Dóbr Państwowych we Lwowie.
 Stanisław Pałka — rewidentem rachuby w Zarządzie Okręgowym Dóbr Państwowych we Lwowie.

Na zasadzie art. 9 Rozporządzenia Rady Ministrów w przedmiocie utworzenia Państwowego Urzędu Meljoracyj Rolnych zostali przez **Ministra Rolnictwa i Dóbr Państwowych zamianowani**:

Władysław Limanowski — inspektorem meljoracyjnym w Państwowym Urzędzie Meljoracyj Rolnych.
 Leonard Gumiński — inżynierem meljoracyjnym w Państwowym Urzędzie Meljoracyj Rolnych.
 Jerzy Ostrowski—inżynierem meljoracyjnym w Państwowym Urzędzie Meljoracyj Rolnych.
 Bronisław Skolański— technikiem meljoracyjnym w Państwowym Urzędzie Meljoracyj Rolnych.
 Stanisław Popławski — technikiem meljoracyjnym w Państwowym Urzędzie Meljoracyj Rolnych.

Na zasadzie art. 3 Rozporządzenia Rady Ministrów o tymczasowej organizacji powiatowych władz administracyjnych I instancji na obszarze b. zaboru rosyjskiego zostali przez **Ministra Rolnictwa i Dóbr Państwowych zamianowani**:

- Maksymiljan Podolszyński — st. lekarzem weterynaryjnym powiatowym przy starostwie Łowickiem.
- Kazimierz Dembiński — lekarzem weterynaryjnym powiatowym przy starostwie Radzywińskim.
- Rajmund Makowski — lekarzem weterynaryjnym powiatowym w starostwie Włoszczowskiem.
- Stanisław Bzowski — lekarzem weterynaryjnym powiatowym w starostwie Ostrołęckiem.
- Bohdan Czarnecki — lekarzem weterynaryjnym powiatowym w starostwie Hrubieszowskiem.
- Eugenjusz Kostecki — lekarzem weterynaryjnym powiatowym w starostwie Łomżyńskim.
- Alfons Boretti — lekarzem weterynaryjnym powiatowym w starostwie Miechowskiem.
- Witold Stodolnicki — lekarzem weterynaryjnym powiatowym w starostwie Lubelskiem.
- Stefan Herdin — referentem rolniczym w starostwie Białskim (Biała Podlaska).
- Stefan Gnatkowski — referentem rolniczym w starostwie Hrubieszowskiem.

Na zasadzie art. 2 Dekretu o wywozie towaru zagranicę, przywozie z zagranicy i przewozie tranzytowym został przez **Ministra Rolnictwa i Dóbr Państwowych zamianowany**:

- Edward Maurizio — delegatem Ministerstwa Rolnictwa i Dóbr Państwowych do Lwowskiego Oddziału Państwowej Komisji Przywozu i Wywozu.

Na zasadzie art. 14 Rozporządzenia Rady Ministrów w przedmiocie organizacji Zarządów Dóbr Państwowych zostali przez **Naczelnika Zarządu Głównego Dóbr Państwowych zamianowani**:

- Zofja Garbolewska — sekretarką w Zarządzie Okręgowym Dóbr Państwowych w Warszawie.
- Starsza kancelistka Marja Skórzewska — sekretarką w Zarządzie Okręgowym Dóbr Państwowych w Warszawie.
- Wacława Ludwikiewiczówna — sekretarką w Zarządzie Okręgowym Dóbr Państwowych w Warszawie.
- Jadwiga Emichówna — starszą kancelistką w Kancelarii Zarządu Głównego Dóbr Państwowych.
- Karolina Olszowska — starszą kancelistką w Kancelarii Zarządu Głównego Dóbr Państwowych.
- Halina Merecka — starszą kancelistką w biurze budowlanem Zarządu Głównego Dóbr Państwowych.
- Marja Gutmajerówna — kancelistką w Kancelarii Zarządu Głównego Dóbr Państwowych.

BIBLIOTHECA
VNIV. IAGELL

GRACOVENSIS

D R E W N O O P A Ł O W E

№ kol.	№ Asygn.	b u k										d a b					b r z o z a					s o s n a					dalsze rubryki stosownie do potrzeby według wymagań cennika	W a r t o ś ć											
		szczapy		okrągłaki	gałęzie	chróst		trzęski	karpina	szczapy		okrągłaki	gałęzie	chróst		trzęski	karpina	szczapy		okrągłaki	gałęzie	chróst		trzęski	karpina	gotówką		rachunkiem											
		I g.	II g.			gruby	cieńki			I g.	II g.			gruby	cieńki			I g.	II g.			gruby	cieńki			I g.		II g.	gruby	cieńki	gruby	cieńki	M.	f.	M.	f.	M.	f.	M.
		m e t r y p r z e s t r z e n n e																																					
Kwiecień 1920																																							
1	125	2																																				40	
2	126	2																																		40			
3	130	6																																		120			
4	131	—	4																																	60			
5	140											10																							120				
6	141																																		50				
Razem	b u k	10																																			200		
	"			4																																60			
	b r z o z a											10	5																						120				
	"																																		50				
		10		4								10	5																					430	430				
Maj 1920																																							
7	200	4																																			80		
8	201	6																																			120		
9	203																										4								48				
10	204																										4								48				
11	205																										2								24				
12	206																																			80			
Razem	b u k	10																																			200		
	s o s n a																	10																		120			
	"																																			80			
		10																										10							400	400			

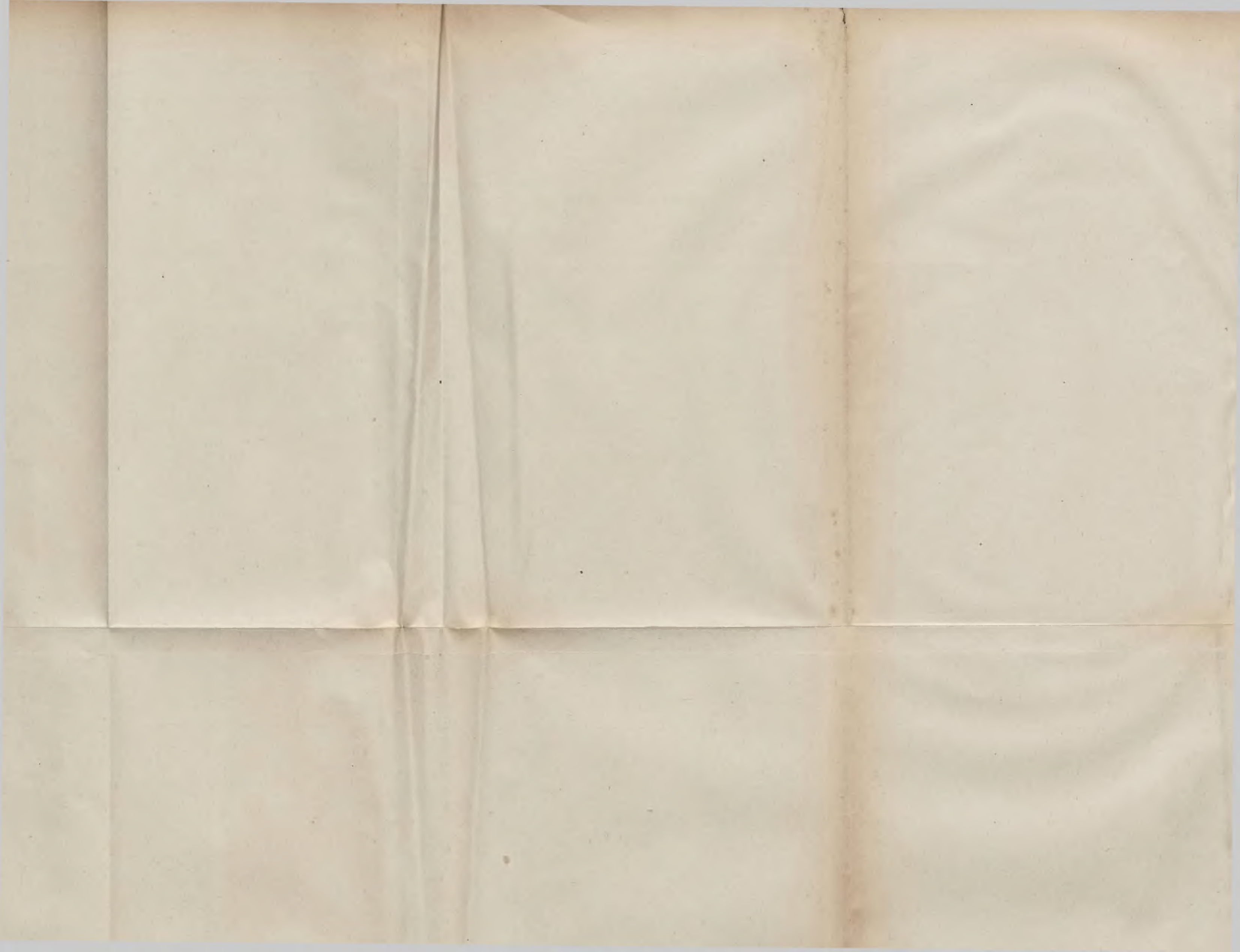



Rachunek szczegółowy

użytków ubocznych.

Niniejszą księgę, zawierającą
..... ponume-
rowanych stronic wydaje się Nad-
leśnictwu w.....
do właściwego użytku.

Zarząd Okręgowy Dóbr Państw.

w.....dnia...../.....192.....

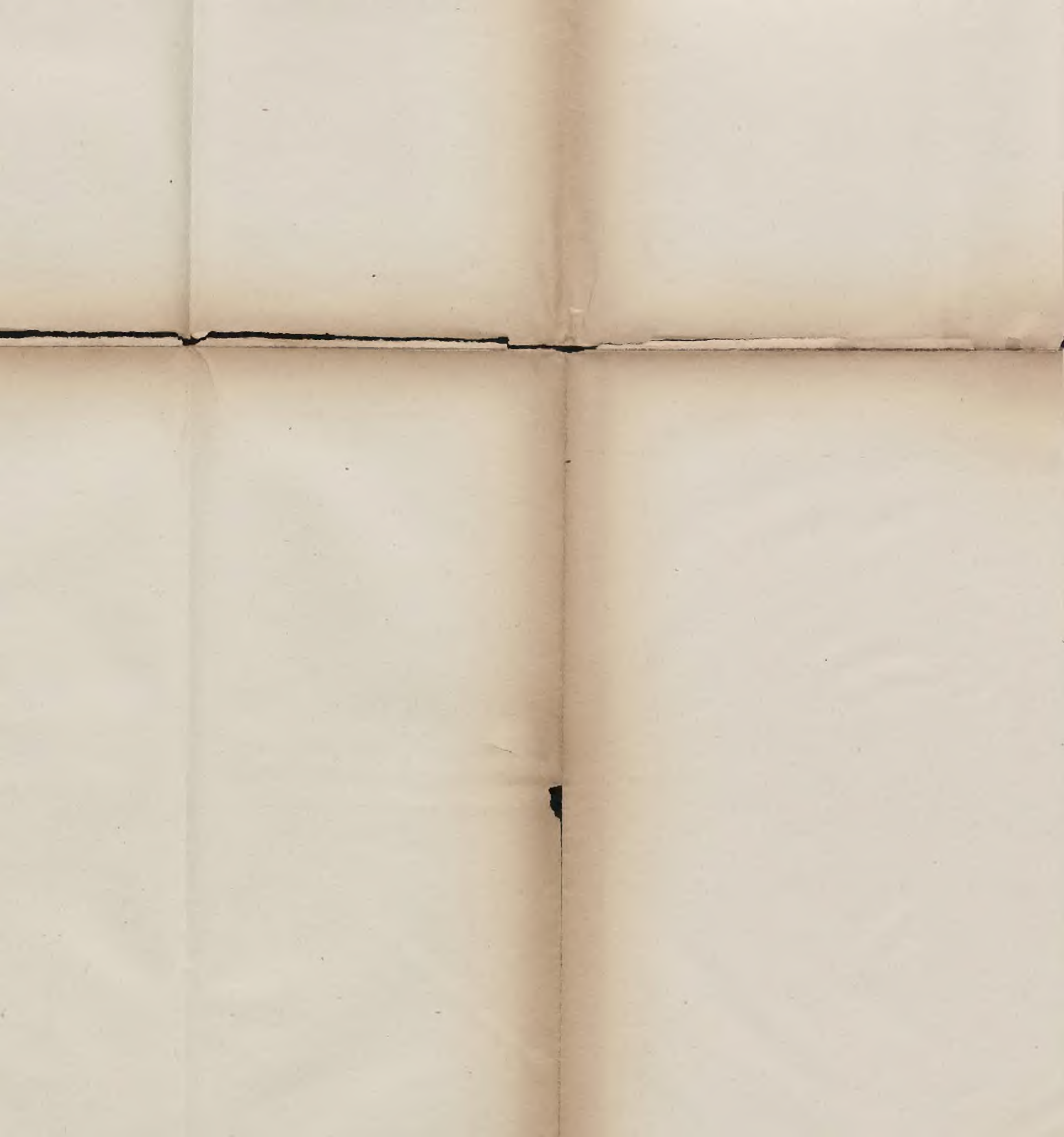

Nadleśnictwo.....

Wykaz stanu

posiadłości budowlanej, oraz praw i ciężarów
połączonych z posiadaniem.



Nadleśnictwo

W n i o s e k

w przedmiocie mniejszych budowli i napraw na rok 19.....

i wykaz uskuteczniionych robót

№ kol. 19.....

WNIOSEK

Sprawdzono technicznie

w 19.....

Sprawdzono w Rachubie

w 19.....

Zatwierdza się na sumę

..... (.....) Mk.

w 19.....

№ kol. 19.....

WYKONANIE

Sprawdzono w Rachubie na sumę

..... (.....) Mk.

w 19.....

Odebrano $\frac{\text{bez usterek}}{\text{z usterkami w protokule uwidocznionemi}}$

Uznana suma wydatków Mk.

w 19.....

Nadleśnictwo

K o n t

r o b ó t b u d

r o l a

o w l a n y c h.

C E N N I K

**drewna i innych płodów i użytków leśnych
oraz płac zarobków dziennych i akordowych
w lasach**

Nadleśnictwa.....

w ciągu 192... r.

Cennik niniejszy Zarząd Okręgowy Dóbr Państwowych
przesyła do użytku

Nadleśnictwa na rok 192....

d. 192... r.

Naczelnik Zarządu

№.....

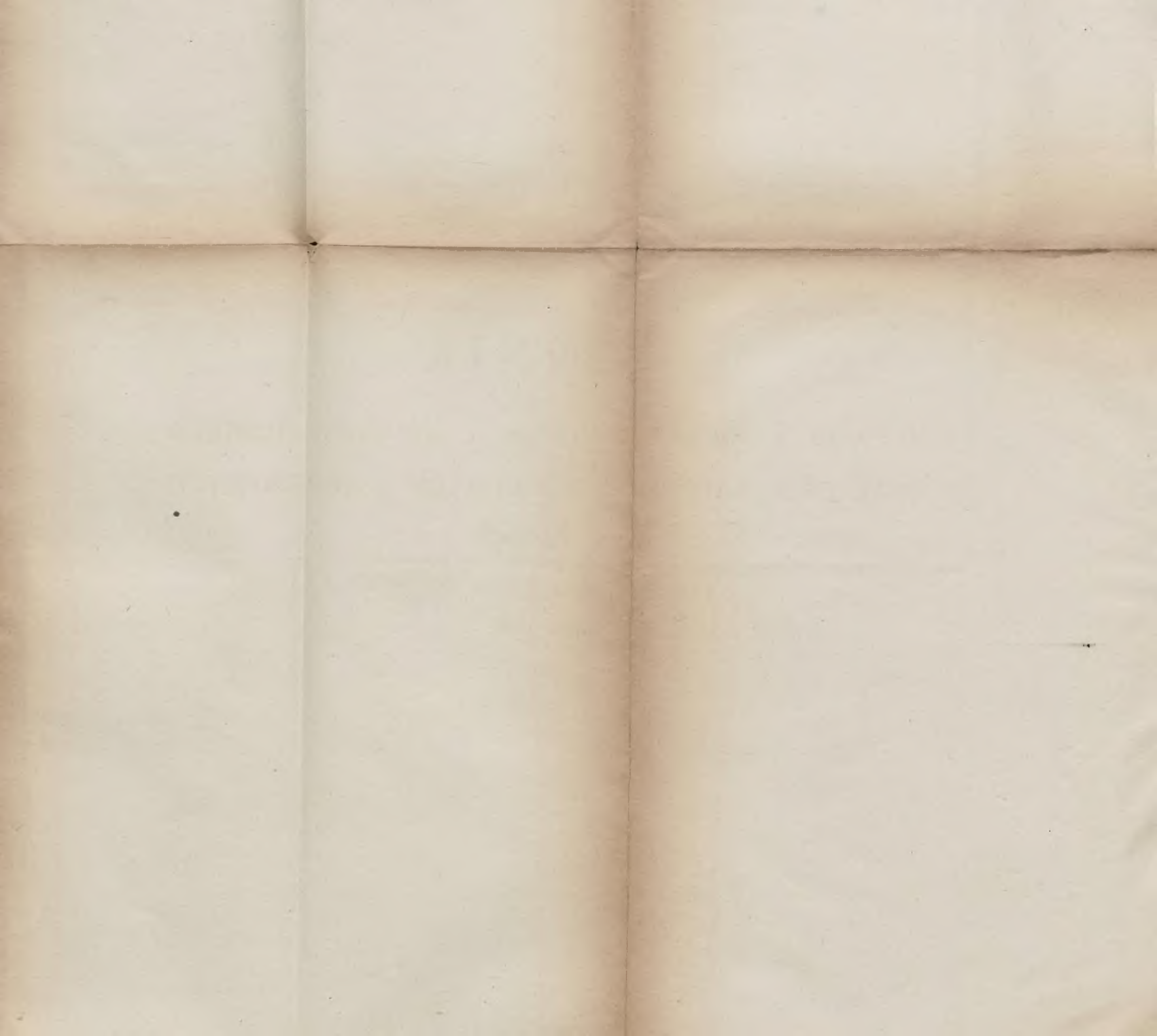

Podział

obszaru nadleśnictwa na klasy wartościowe

Wyszczególnienie rodzaju i gatunku drzewa oraz sortymentu	K L A S Y W A R T O Ś C I					Uwagi
	I	II	III	IV	V	
	Nazwa i litera obrębu, względnie okręgu i liczba oddziału, lub miejscowa nazwa obszaru.					

Tabela № 2.

Cennik
drewna użytkowego grubszego

CENNIK

drewna użytkowego grubszego.

№ kolejny	Wyszczególnienie		Jednostka miary	C e n a w l e s i e										Uwagi
				na pniu					w stanie wyrobionym					
	I	II		III	IV	V	I	II	III	IV	V			
	K l a s y w a r t o ś c i o w e j													
21	Świerk	do 20 „												Świerk i jodła. 6) Oznaczone w cenniku ceny odnoszą się do prostych, czystych, gładkich dłużyc i kłód odziemkowych z małymi sękami, rozpoczynającymi się dopiero od 7 m. długości z jednostronnem wygięciem, nie przewyższającym 10 cm. na całej długości. 7) Dłużyce i kłody o drewnie nieco pośledniejszym z grubszymi, lecz zdrowymi sękami w odziemku mogą być sprzedawane o 15% niżej od cen według odnośnych adnotacji w wykazach odbiorczych i upoważnienia Z. O. D. P. 8) Dłużyce i kłody nie odpowiadające wyżej wymienionym warunkom, zaliczają się do braków, których cena może być niższa o 30% od cen pod pozycją 5 ustanowionych według odnośnych adnotacji w wykazach odbiorczych i upoważnienia Z. O. D. P. 9) Kłody wszystkich iglastych gatunków drewna, wymienionych w niniejszej tabeli, krótsze jak 4 m. mogą być sprzedawane o 10% taniej od cen ustanowionych pod p. p. 1—8 włącznie. Przy gatunkach liściastych można stosować tę samą obniżkę dopiero przy długościach poniżej 3 m. z wyjątkiem przydatnych na cele specjalne i na wykładziny (forniry), kłód lipowych, topolowych, wierzbowych, czarno-olszowych, bukowych, grabowych i brzoźowych, które nawet i przy 1.6 m. długości sprzedawane być mogą po cenach zasadniczych bez obniżki, a nawet i odpowiednio drożej. 10) Przy szczególniejszych żądaniach pod względem dobroci i wymiarów można zastosować odpowiedni dodatek do tych cen.
22		od 21—30 „												
23		„ 31—40 „												
24		ponad 40 „												
25	Jodła	do 20 „												
26		od 21—30 „												
27		„ 31—40 „												
28		ponad 40 „												
29	Osika i lipa	do 20 „												
30		od 21—30 „												
31		„ 31—40 „												
32		ponad 40 „												
33	Olsza szara	do 20 „												
34		od 21—30 „												
35		„ 31—40 „												
36		ponad 40 „												
37	Topola i wierzba	do 20 „												
38		od 21—30 „												
39		„ 31—40 „												
40		ponad 40 „												

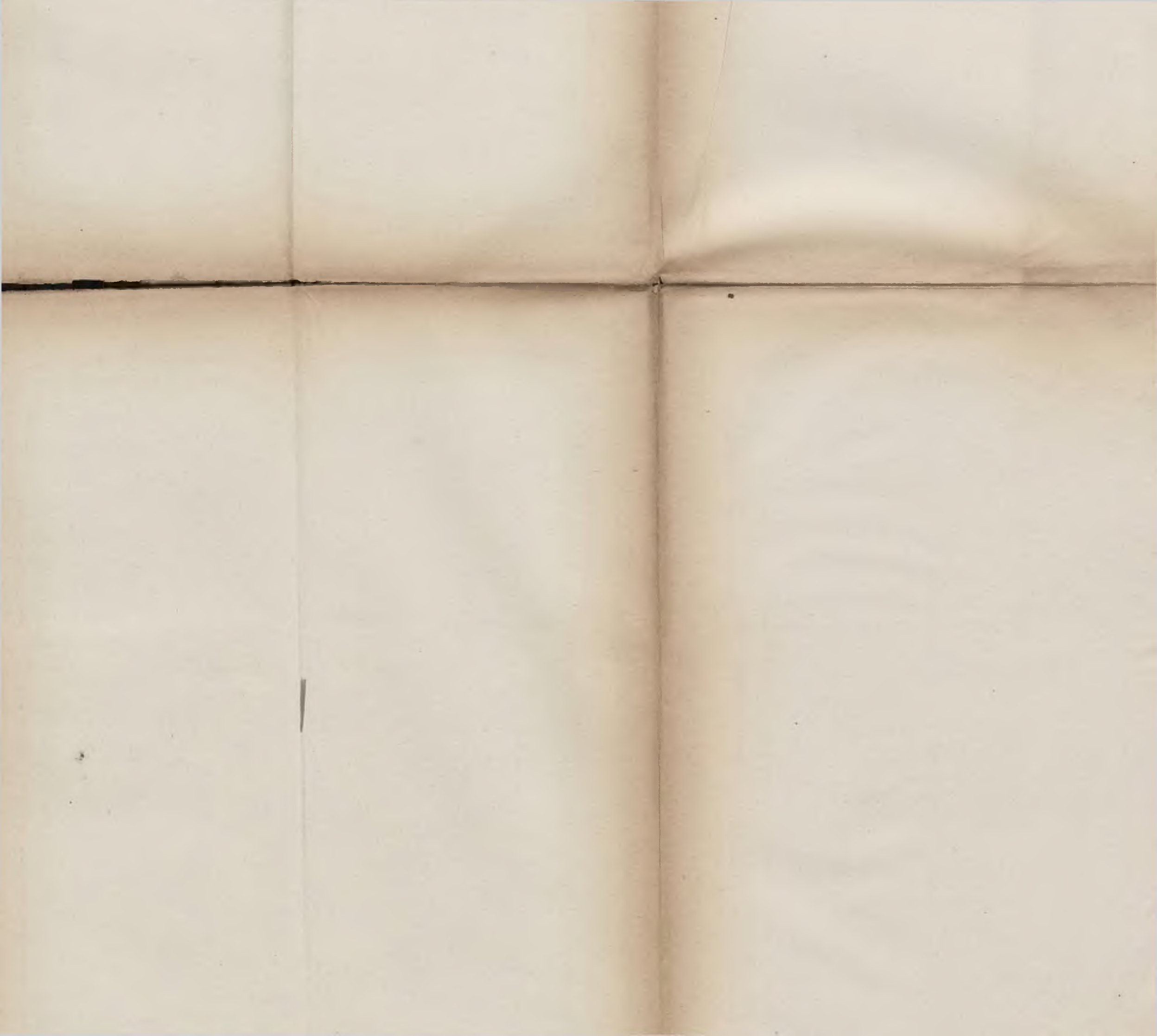

Cennik
drewna użytkowego cienkiego.

№ kolejny	Wyszczególnienie sortymentu	Wymiary		Jednostka miary	Masa w m ³ 100 sztuk	Cena w lesie					Cena na miejscu składowym			U W A G I		
		Dolna średnica w cm. w odległości 1 m. od grubszego końca.				na pniu					w stanie wyrobionym					
						I.	II.	III.	IV.	V.	I.	II.	III.		IV.	V.
						K l a s a w a r t o ś c i										
I. Łaty, tyki, tyczki, dragi i rozmaite żerdzie.																
1	Z drewna wszystkich gatunków drzew iglastych.	do 3 cm.	100szt.	0,05												
2	" " " "	od 4 — 6 „	"	2,00												
3	" " " "	" 7 — 9 „	"	3,00												
4	" " " "	" 10 — 12 „	"	6,00												
5	" " " "	" 13 — 14 „	"	9,00												
6	Dębowe, jesionowe, jaworowe, wiązowe.	do 3 cm.	"	0,05												
7	" " " "	od 4 — 6 „	"	2,00												
8	" " " "	" 7 — 9 „	"	3,00												
9	" " " "	" 10 — 12 „	"	6,00												
10	" " " "	" 13 — 14 „	"	9,00												
11	Z drewna innych gatunków twardych drzew liściastych.	do 3 cm.	"	0,05												
12	" " " "	od 4 — 6 „	"	2,00												
13	" " " "	" 7 — 9 „	"	3,00												
14	" " " "	" 10 — 12 „	"	6,00												
15	" " " "	" 13 — 14 „	"	9,00												
16	Z drewna drzew liściastych miękkich.	do 3 cm.	"	0,05												
17	" " " "	od 4 — 6 „	"	2,00												
18	" " " "	" 7 — 9 „	"	3,00												
19	" " " "	" 10 — 12 „	"	6,00												
20	" " " "	" 13 — 14 „	"	9,00												
II. Inne sortymenty drobno-użytkowe.																
21	Koły łupane i jednopienne do płotków przy budowie tam 1,5 do 2 m. długości.	7 — 11 cm.	100szt.	1,00												
22	Koły do drzewek owocowych 2 — 3 m. długości.	5 — 6 cm.	"	1,00												

W razie przygotowania i zwózki drewna do miejsc składowych, lub do stacyj kolejowych należy wszystkie koszty wynikłe z tego tytułu doliczać do cen, ustanowionych dla materiałów na pniu stojących.



Cennik

**drewna użytkowego ułożonego w stosy,
wiązki i inne jednostki pomiarowe.**

Tabela № 6.

C e n n i k
drewna opałowego

Sortymenty drewna opałowego w stanie niewyrobionym w jednostki pomiarowe.

	Wyszczególnienie sortymentu	Jednostka obiegowa	Cena w lesie				U w a g i	
			I	II	III	IV		
			k l a s a w a r t o ś c i					
25	Drewno twarde	Leżanina	Wóz parokorny					1 woz parokorny leżaniny = 1.50 m ³
26	„ miękkie	„	„ „					„ „ „ zbieraniny = 0.90 „
27	„ twarde	Odpady opałowe I klasy	„ „					
28	„ „	„ „ II „	„ „					
29	„ miękkie	„ „ I „	„ „					
30	„ „	„ „ II „	„ „					
31	„ twarde	Zbieranina	„ „					
32	„ „	„	samociąg					
33	„ „	„	wiązka					
34	„ miękkie	„	wóz parokorny					
35	„ „	„	samociąg					
36	„ „	„	wiązka					
37		Sosnowe szczyty smolne na opał	wóz parokorny					
38		„ „ „ „	samociąg					
39		„ „ „ „	wiązka					

CENNIK

plodów leśnych i innych użytków
ubocznych.

№ kolejny	Wyszczególnienie	Jednostka miary	Cena jednostkowa	UWAGI
I. Pasza leśna.				
1	Letnie pastwisko bydła rogatego	1 sztuka		
2	Miesięczne „ „ „	„		
3	Letnie „ jałowizny do 2 lat	„		
4	Miesięczne „ koni	„		
5	Letnie „ „	„		
II. Ściółka leśna.				
6	Ściółka iglasta czysta lub mieszana z mchem	1 m. p.		Ceny bez kosztów ugrabienia lub zbioru. Cenę stosować należy za 1 m. p. przy układaniu ściółki w przyzmy. Tam zaś gdzie mierzenie ściółki na objętość napotyka na trudności, może być wydawana z lasu ściółka na wozy jedno i parokonne, lub na płachty, wzgl. brzemie.
7	„ liściasta	„		
8	„ z wrzосу, borówek, mchu i chwastów leśnych	„		
9	„ z drobnej choiny i t. p. zgrabków przy uprzątnięciu zrębów	„		
III. Trawa.				
10	Trawa świeża	1 wóz		Forma sprzedaży zastosowaną być winna do zwyczajów miejscowych. Płachtę uważać należy za $\frac{1}{10}$ część wozu.
11	Siano i trzcina	„		
12	Prawo zbierania trawy sierpem jednorazowo	1 płachta		
13	„ „ „ „ miesięcznie			
14	„ „ pokrzyw			
15	„ „ wrzосу	100 kg.		
IV. Owoce leśne.				
16	Prawo zbierania grzybów, malin, poziomek, trześni, orzechów i jagód			Od jednej osoby za 1 sezon.
17	Jabłka i gruszki leśne	1 hl.		
18	Owoce tarniny, jarzębiny i berberysu	„		
19	Żołędź	„		
20	Bukiew	„		

№ kolejny	Wyszczególnienie	Jednostka miary	Cena jednostkowa	UWAGI
21	Szyszki sosnowe	1 hl.		
22	„ świerkowe	„		
23	„ jodłowe	„		
24	Nasiona świerku oczyszczone ze skrzydełek	1 kg.		
25	„ jodły „ „ „	„		
26	Nasiona sosny oczyszczone ze skrzydełek	„		
27	„ jaworu i klonów	„		
28	„ jesionu, wiazów i grabu	„		
29	„ olchy	„		
30	„ brzozy	„		
V. Płody kopalne.				
31	Kamień do wyrobów młyńskich	1 m ³		Sprzedawać należy na miarę sześcienną, przestrzenną, wagę, wozy jedno i parokonne stosownie do zwyczajów miejscowych.
32	„ piaskowy do budowy	„		
33	„ wapienny	„		
34	„ polny	„		
35	„ ciosowy	„		
36	Głina	1 m. p.		
37	Piasek	„		
38	Żwir	„		
39	Torf opałowy	1 ct. m.		
40	Sciółka torfowa	„		
41	Miał torfowy	„		
VI. Użytkowanie z gruntów łąk i nowin leśnych.				
42	Dzierżawa bindug i łądów	1 ha.		Dochód z tego tytułu ma być pobieranym nie inaczej, jak przez wydzierżawianie w drodze licytacji na rok jeden, a najdłużej na lat 3, albo 4 z wolnej ręki za opłatą podług cennika od 1 ha., a to stosownie do tego, jak dochód większy i pewniejszy być może.
43	„ gruntów ornych I kl. dobroci	„		
44	„ „ „ II „ „	„		
45	„ „ „ III „ „	„		

№ kolejny	Wyszczególnienie	Jednostka miary	Cena jednostkowa	UWAGI
46	Dzierżawa łąk I kl. dobroci *	1 ha		
47	„ „ II „ „	„		
48	„ „ III „ „	„		
49	„ nowymi lesnych	„		
VII. Sadzonki drzew leśnych.				
50	Sosna 1-letnia	1 000 szt.		
51	„ 2 „ szkółkowana	„		
52	Świerk 1-letni	„		
53	„ 2- „ nieszkółkowany	„		
54	„ 3- „ „	„		
55	„ 2- „ szkółkowany	„		
56	„ 3- „ „	„		
57	jodła 1 i 2 letnia nieszkółkowana	„		
58	„ 3 „ szkółkowana	„		
59	„ 4 „ „	„		
60	Modrzew europejski 1-letni	„		
61	„ „ 2- „ nieszkółkowany	„		
62	„ „ 2- „ szkółkowany	„		
63	„ „ 3- „ „	„		
64	Dąb szypułkowy 1-letni	„		
65	„ „ 2- „ szkółkowany	„		
66	„ „ 3- „ „	„		
67	„ „ 4- „ „	„		
68	Klon-jawor 1-letni	„		
69	„ „ 2- „ szkółkowany	„		
70	„ „ 3- „ „	„		
71	„ „ 4- „ „	„		

№ kolejny	Wyszczególnienie	Jednostka miary	Cena jednostkowa	UWAGI
72	Wiąz szorstki 1-letni	1000 szt.		
73	„ „ 2- „ szkółkowany	„		
74	Olsza czarna 1-letnia	„		
75	„ „ 2- „	„		
76	„ „ 2- „ szkółkowana	„		
77	Jesion zwyczajny 1-letni	„		
78	„ „ 2- „ szkółkowany	„		
79	„ „ 3- „	„		
80	„ „ 4- „	„		
VIII. Soki z drzew iglastych.				
81	Żywica stwardniała czyli smółka	100 kg.		Ceny płodów i użytków leśnych tabelą niniejszą nie objętych należy ustalić jak najdokładniej na podstawie cen w okolicy praktykowanych i zapisać do niniejszego cennika.
82	„ wiosenna czyli płynna	„		
83	Kalafonja	„		
84	Olejek terpentynowy	„		
IX. Inne użytki.				
85	Węgiel drzewny	1 hl.		
86	Potaż	„		
87	Prawo moczenia lnu i konopi			
X. Połów ryb i raków.				
88	Łosoś właściwy	1 kg.		
89	„ jeziorny	„		
90	Pstrąg i karp	„		
91	Sielawa, sieja	„		
92	„ sulwica	„		
93	Inne gatunki ryb krajowych	„		
94	Raki	„		

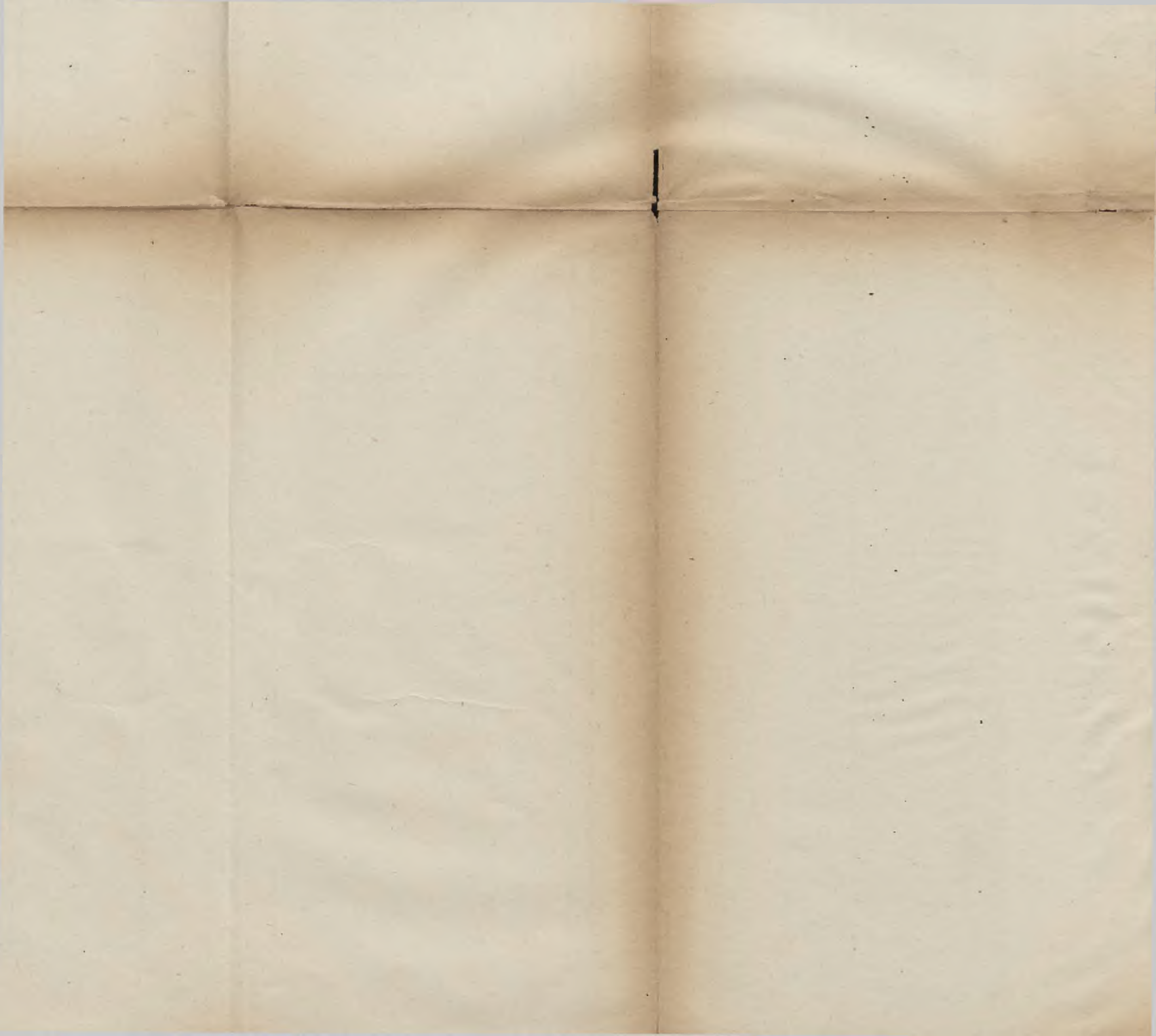

CENNIK
użytków z łowiectwa.

№ kolejny	Rodzaj zwierzyny	Dziczyna		Rodzaj zwierzyny	Łodygi, rogi i parostki	Szable i kły	Skóry	U W A G I																																																																														
		C e n a			C e n a																																																																																	
		za 1 kg.	za 1 szt.		z a p a r ę		za sztukę																																																																															
	Tabela A.			Tabela B.				1) Za zasadę do oznaczenia cen jednostkowych przyjąć należy: Wagę zwierzyny wypatroszonej Stosunek dobroci dziczyny do mięsa zwierząt domowych.																																																																														
1	Łoś			Łoś — spiczak				<table> <tr> <td>Jeleń</td> <td>Rogacz stary wyżej lat 5 od 80 kg. i wyżej</td> <td rowspan="2">} 0,8</td> </tr> <tr> <td>i daniel</td> <td>Łania stara „ „ „ „ „ „ „ „</td> </tr> <tr> <td></td> <td>Rogacz lub łania do lat 5 niżej 80 kg.</td> <td>} 0,9</td> </tr> <tr> <td></td> <td>Rogacz stary wyżej lat 5 150 kg. i wyżej</td> <td rowspan="2">} 0,7</td> </tr> <tr> <td></td> <td>Klempa stara „ „ „ 120 „ „</td> </tr> <tr> <td></td> <td>Rogacz lub klempa do lat 5 niżej 120 kg.</td> <td>} 0,8</td> </tr> <tr> <td></td> <td>Koziół</td> <td rowspan="2">} 1,0</td> </tr> <tr> <td></td> <td>Koza } wyżej 20 kg.</td> </tr> <tr> <td></td> <td>Koziół lub koza niżej 20 kg.</td> <td>} 1,2</td> </tr> <tr> <td></td> <td>Odyniec ponad 100 kg.</td> <td rowspan="2">} 0,7</td> </tr> <tr> <td></td> <td>Macióra lub pojedynek od 50—90 kg.</td> </tr> <tr> <td></td> <td>Warchlak 1—2 lat niżej 50 kg.</td> <td>} 0,8</td> </tr> <tr> <td></td> <td>Królik dziki</td> <td>1,0 kg.</td> <td>0,8</td> </tr> <tr> <td></td> <td>Zając</td> <td>4, „</td> <td>1,0</td> </tr> <tr> <td></td> <td>Drop</td> <td>5—7 „</td> <td>0,8</td> </tr> <tr> <td></td> <td>Głuszec</td> <td>4 „</td> <td>0,5</td> </tr> <tr> <td></td> <td>Cietrzew</td> <td>2 „</td> <td>1,0</td> </tr> <tr> <td></td> <td>Kaczka krzyżówka</td> <td>1—1,5 „</td> <td>1,0</td> </tr> <tr> <td></td> <td>Jarząbek</td> <td>1—1,5 „</td> <td>1,0</td> </tr> <tr> <td></td> <td>Słonka, kuropatwa i cyranka</td> <td>1,0 „</td> <td>1,5</td> </tr> <tr> <td></td> <td>Dubelt, kszyk, przepiórka</td> <td>0,25 „</td> <td>1,5</td> </tr> <tr> <td></td> <td>Gołąb grzywacz</td> <td rowspan="2">} 0,5—0,75 „</td> <td rowspan="2">1,0</td> </tr> <tr> <td></td> <td>Turkawka i gołąb siniak</td> </tr> <tr> <td></td> <td>Drozd i inne drobne ptactwo jadalne</td> <td>0,25 „</td> <td>1,0</td> </tr> </table>	Jeleń	Rogacz stary wyżej lat 5 od 80 kg. i wyżej	} 0,8	i daniel	Łania stara „ „ „ „ „ „ „ „		Rogacz lub łania do lat 5 niżej 80 kg.	} 0,9		Rogacz stary wyżej lat 5 150 kg. i wyżej	} 0,7		Klempa stara „ „ „ 120 „ „		Rogacz lub klempa do lat 5 niżej 120 kg.	} 0,8		Koziół	} 1,0		Koza } wyżej 20 kg.		Koziół lub koza niżej 20 kg.	} 1,2		Odyniec ponad 100 kg.	} 0,7		Macióra lub pojedynek od 50—90 kg.		Warchlak 1—2 lat niżej 50 kg.	} 0,8		Królik dziki	1,0 kg.	0,8		Zając	4, „	1,0		Drop	5—7 „	0,8		Głuszec	4 „	0,5		Cietrzew	2 „	1,0		Kaczka krzyżówka	1—1,5 „	1,0		Jarząbek	1—1,5 „	1,0		Słonka, kuropatwa i cyranka	1,0 „	1,5		Dubelt, kszyk, przepiórka	0,25 „	1,5		Gołąb grzywacz	} 0,5—0,75 „	1,0		Turkawka i gołąb siniak		Drozd i inne drobne ptactwo jadalne	0,25 „	1,0
Jeleń	Rogacz stary wyżej lat 5 od 80 kg. i wyżej	} 0,8																																																																																				
i daniel	Łania stara „ „ „ „ „ „ „ „																																																																																					
	Rogacz lub łania do lat 5 niżej 80 kg.	} 0,9																																																																																				
	Rogacz stary wyżej lat 5 150 kg. i wyżej	} 0,7																																																																																				
	Klempa stara „ „ „ 120 „ „																																																																																					
	Rogacz lub klempa do lat 5 niżej 120 kg.	} 0,8																																																																																				
	Koziół	} 1,0																																																																																				
	Koza } wyżej 20 kg.																																																																																					
	Koziół lub koza niżej 20 kg.	} 1,2																																																																																				
	Odyniec ponad 100 kg.	} 0,7																																																																																				
	Macióra lub pojedynek od 50—90 kg.																																																																																					
	Warchlak 1—2 lat niżej 50 kg.	} 0,8																																																																																				
	Królik dziki	1,0 kg.	0,8																																																																																			
	Zając	4, „	1,0																																																																																			
	Drop	5—7 „	0,8																																																																																			
	Głuszec	4 „	0,5																																																																																			
	Cietrzew	2 „	1,0																																																																																			
	Kaczka krzyżówka	1—1,5 „	1,0																																																																																			
	Jarząbek	1—1,5 „	1,0																																																																																			
	Słonka, kuropatwa i cyranka	1,0 „	1,5																																																																																			
	Dubelt, kszyk, przepiórka	0,25 „	1,5																																																																																			
	Gołąb grzywacz	} 0,5—0,75 „	1,0																																																																																			
	Turkawka i gołąb siniak																																																																																					
	Drozd i inne drobne ptactwo jadalne	0,25 „	1,0																																																																																			
2	Jeleń			„ — szóstak																																																																																		
3	Daniel			„ — ósmak																																																																																		
4	Sarna			„ — dziesiątak																																																																																		
5	Dzik			„ — dwunastak																																																																																		
6	Zając			„ — czternastak																																																																																		
7	Dziki królik			„ — szesnastak																																																																																		
8	Drop			„ — ósmnastak i wyżej																																																																																		
9	Głuszec			Jeleń — spiczak																																																																																		
10	Cietrzew			„ — widłak																																																																																		
11	Jarząbek			„ — szóstak																																																																																		
12	Bażant			„ — ósmak																																																																																		
13	Kuropatwa			„ — dziesiątak																																																																																		
14	Kaczka krzyżówka			„ — dwunastak																																																																																		
15	„ cyranka			„ — czternastak																																																																																		
16	Dzika gęś			„ — szesnastak																																																																																		
17	Słonka			„ — ósmnastak i wyżej																																																																																		
18	Dubelt			Daniel — spiczak																																																																																		
19	Krzyk			„ — widłak																																																																																		
20	Bekasik			„ — szóstak																																																																																		
				„ — ósmak																																																																																		
				„ — dziesiątak																																																																																		
				„ — dwunastak																																																																																		
				„ — czternastak																																																																																		
				„ — szesnastak																																																																																		
				„ — ósmnastak i wyżej																																																																																		
				Koziół — spiczak																																																																																		
				„ — widłak																																																																																		
				„ — szóstak słaby																																																																																		
				„ — „ średni																																																																																		
				„ — „ silny																																																																																		
				„ — „ bardzo silny																																																																																		
				„ — „ kapitalny																																																																																		
				„ — ósmak średni																																																																																		
				„ — „ silny																																																																																		
				„ — myłkus słaby																																																																																		
				„ — „ średni																																																																																		
				„ — „ silny																																																																																		
				„ — „ bardzo silny																																																																																		

N ^o kolejny	Rodzaj zwierzyny	Dziczyzna		Rodzaj zwierzyny
		C e n a		
		za 1 kg.	za 1 szt.	
21	Przepiórka			<p>Tabela C.</p> <p>Dzik warchlak 1-2 letni „ wycinek do 150 kg. wagi „ pojedynczy średni do 170 kg. „ odyniec — (170—200 kg.) „ kapit. — (wyżej 200 kg.)</p> <p>Tabela D.</p> <p>Niedźwiedź stary „ roczny Borsuk Wilk stary „ roczny Lis Ryś Żbik Wydra zimą i latem Kuna leśna i domowa Tchórz Łasica</p>
22	Derkacz			
23	Gołąb grzywacz			
24	Turkawka, gołąb siniak			
25	Paszkot			
26	Drozd			
27	Inne drobne ptactwo			

Lodygi, rogi i parostki	Szable i kły	Skóry
C e n a		
z a p a r ę		za sztukę

U W A G I

2) Podług wymienionych stosunków wagi dobroci i ceny targowej mięsa zwierząt domowych należy oznaczyć cenę każdego gatunku zwierzyny w całości ze skórą po wypatroszeniu dla tabeli A., cenę rogów i skóry dla tabeli B., klasyfikując cenę skór, jak oznaczono nawiasami.

3) Dla tabeli C. należy oznaczyć cenę szabel oraz skóry; tę ostatnią klasyfikować, jak oznaczono nawiasami.

4) Dla tabeli D. należy oznaczyć cenę skóry (futra) zimowej.



**Cenn
Materjałów**

Tabela № 9.

ik

artych.

N^o kolejny

Wyszczególnienie materiałów

Jednostka miary

Modrzew

a) Tarcice czyli deski

1	poniżej 12 mm. grub.	4 — 6 m. dług.	m. ³
2	od 12 do 18 mm. „		„
3	„ 20 „ 26 „ „		„
4	„ 30 „ 40 „ „		„
5	poniżej 12 mm. „	poniżej 4 m. dług.	„
6	od 12 do 18 mm. „		„
7	„ 20 „ 26 „ „		„
8	„ 30 „ 40 „ „		„

b) B a l e

9	od 50 do 100 mm. grub. }	4 — 6 m. dług.	„
10	„ „ „ „ „ „ }	poniżej 4 m. dług.	„

c.) L i s t w y i ł a t y

11	przy wymiarach przekroju od $\frac{10}{20}$ do $\frac{20}{20}$ mm.	4 — 6 m. dług.	„
12	„ „ „ $\frac{15}{25}$ „ $\frac{20}{40}$ „		„
13	„ „ „ $\frac{25}{40}$ „ $\frac{30}{60}$ „		„
14	„ „ „ $\frac{35}{60}$ „ $\frac{35}{70}$ „		„
15	„ „ „ $\frac{40}{70}$ „ $\frac{50}{80}$ „		„
16	przy wymiarach przekroju od $\frac{10}{20}$ „ $\frac{20}{20}$ „	poniżej 4 m. dług.	„
17	„ „ „ $\frac{15}{25}$ „ $\frac{20}{40}$ „		„
18	„ „ „ $\frac{25}{40}$ „ $\frac{30}{60}$ „		„
19	„ „ „ $\frac{35}{60}$ „ $\frac{35}{70}$ „		„
20	„ „ „ $\frac{40}{70}$ „ $\frac{50}{80}$ „		„

r j a ł

o b r z y n a n y

I II III IV I II III IV I II III IV

s z e r o k o ś ć

do 19 cm. włącznie

od 20 do 24 cm.

25 cm. i wyżej

Cena jednostkowa

UWAGI

1. Ceny układać należy z uwzględnieniem wartości surowca w lesie, kosztów zwózki i rżnięcia, długości, szerokości i grubości materiałów tartych, oraz ich jakości i ubytku przy tarcu, stosując się również do wysokości cen w pobliskich tartakach.

2. Do I-ej klasy kwalifikować należy materiał zupełnie zdrowy, z odziemków pochodzący, przeważnie nieobrzynany, lub obrzynany, ale o bokach równoległych i krawędziach ostrych, wolny od sęków przynajmniej na jednej stronie do $\frac{2}{3}$ długości (przy drewnie sosnowym conajmniej do 6 metr. bez sęków).

3. Do II-ej klasy należy materiał również zdrowy, mniej dokładnie oberżnięty o włóknie prostem i większej ilości sęków, które jednak muszą być zupełnie zdrowe i nie mogą przekraczać połowy grubości deski i wychodzić na krawędzie, a w balach nie mogą mieć więcej niż 5 cm. w średnicy. Oflis w balach i deskach dopuszczalny jest na jednej krawędzi z warunkiem, aby szerokość oflisu była mniejszą, niż połowa grubości deski lub bala. Do II-ej klasy zaliczyć należy również i materiał nieobrzynany, lecz o tych samych przymiotach technicznych i wewnętrznej dobroci.

4. Do klasy III-ej należy materiał mniej wartościowy, przeważnie nieobrzynany, sękaty, krzywy, i najmniej w 0.75 długości zdrowy, bez najmniejszych śladów zbutwienia i czerwliwości, sęków spruchniałych i kłębiastych, odłupań i pęknięć zewnętrznych.

5. Klasę IV-ą stanowi materiał najgorszej jakości.

M a t e

n i e o b r z y n a n y

I II III IV I II III IV I II III IV

s z e r o k o ś ć

do 19 cm. włącznie

od 20 do 24 cm.

25 cm. i wyżej

C e n a j e d n o s t k o w a

Nr kolejny

Wyszczególnienie materiałów

Jednostka miary

d). Krawędziaki (krokwie, murlaty, belki):

21	przy wymiarze większego boku przekroju 100 mm.	4 — 6 m. długości	m. ³
22	" " " 125 "		"
23	" " " 150 "		"
24	" " " 175 "		"
25	" " " 200 "		"
26	" " " ponad 200 "	"	"

27	przy wymiarze większego boku przekroju 100 mm.	poniżej 4 m. dług.	"
28	" " " 125 "		"
29	" " " 150 "		"
30	" " " 175 "		"
31	" " " 200 "		"
32	" " " ponad 200 "	"	"

e). Materiały tarte wymiarów wyszczególnionych poniżej:

r j a ł

o b r z y n a n y

I II III IV I II III IV I II III IV

s z e r o k o ś ć

do 19 cm. włącznie

od 20 do 24 cm.

25 cm. i wyżej

C e n a j e d n o s t k o w a

U W A G I

6. Krawędziaki dzielą się na:
a) belki bez bielu, b) belki osirokrawędziowe, c) belki pełnokrawędziowe, to jest takie, które najwyższej na $\frac{1}{3}$ długości posiadają oflis o szerokości, nie przekraczającej 20% grubości belki, d) belki o krawędziach zaokrąglonych, w których oflis dopuszczalny jest na $\frac{2}{3}$ długości i e) słupy kanciaste.

7. Normalne przekroje belek i słupów w cm. są następujące:

	8	10	12	14	16	18	20	22	24	26	28	30
8/8	8/10	10/12	10/14	12/16	14/18	14/20	16/22	18/24	20/26	22/28	24/30	
—	10/10	12/12	12/14	14/16	16/18	16/20	18/22	20/24	24/26	26/28	28/30	
—	—	—	14/14	16/16	18/18	18/20	20/22	24/24	26/26	28/28	—	
—	—	—	—	—	—	20/20	—	—	—	—	—	

8- Miąższość materiałów tartych obliczać należy jako iloczyn z długości przez powierzchnię przekroju według wzoru $M = D \cdot P$.

9. Grubość i szerokość krawędziaków mierzyć należy w całkowitych centymetrach, a długość w całkowitych decymetrach na najkrótszej stronie.

10. Przy pomiarze desek i bali długość mierzyć należy w całkowitych decymetrach, szerokość w centymetrach, a grubość w milimetrach, przyczem do obliczenia przyjmować należy 0.5 cm w szerokości i 0.5 mm. w grubości za cały centymetr, lub milimetr, mniej zaś niż 0.5 cm. i 0.5 mm. nie brać w rachubę wcale.

11. Szerokość desek zbieżnie oberżniętych lub nieobrżynanych mierzyć należy w t. zw. otworze t. j. w środku deski na węższej stronie bez uwzględnienia oflisów.

Przy balach nieobrżynanych szerokość ich wymierzana być powinna w środku bala na obu jego stronach bez kory, a dopiero uzyskaną z tych pomiarów średnicę arytmetyczną w całkowitych centymetrach uważać należy za miarodajną dla oznaczenia szerokości.

Nr kolejny

Wyszczególnienie materiałów

Jednostka miary

S o s n a.

a) Tarcice czyli deski

33	poniżej 12 mm. grub.	4 — 6 m. dług.	m. ³
34	od 12 do 18 mm. „		„
35	„ 20 „ 26 „ „		„
36	„ 30 „ 40 „ „		„
37	poniżej 12 mm. „	poniżej 4 m. dług.	„
38	od 12 do 18 mm. „		„
39	„ 20 „ 26 „ „		„
40	„ 30 „ 40 „ „		„

b) B a l e

41	od 50 do 100 mm. grub. }	4 — 6 m. dług.	„
42	„ „ „ „ „ }	poniżej 4 m. dług.	„

c.) L i s t w y i ł a t y

43	przy wymiarach przekroju od 10/20 do 20/20 mm.	4 — 6 m. dług.	„
44	„ „ „ 15/25 „ 20/40 „		„
45	„ „ „ 25/40 „ 30/60 „		„
46	„ „ „ 35/60 „ 35/70 „		„
47	„ „ „ 40/70 „ 50/80 „		„
48	przy wymiarach przekroju od 10/20 „ 20/20 „	poniżej 4 m. dług.	„
49	„ „ „ 15/25 „ 20/40 „		„
40	„ „ „ 25/40 „ 30/60 „		„
51	„ „ „ 35/60 „ 35/70 „		„
52	„ „ „ 40/70 „ 50/80 „		„

r j a ł

o b r z y n a n y

I II III IV I II III IV I II III IV

s z e r o k o ś ć

do 19 cm. włącznie

od 20 do 24 cm.

25 cm. i wyżej

C e n a j e d n o s t k o w a

U W A G I

12. W stanie surowym nadmiar na grubość wynosić winien 1—2 mm. stosownie do grubości deski a na szerokość 3—4 mm.

13. Przy szczególniejszych żądaniach pod względem jakości i wymiarów wymagających częstszej zmiany pił w trakach (pilar-kach), lub wpływających na zwiększenie procentu odpadków tartacznych, należy ceny ustanowione w niniejszym cenniku odpowiednio podwyższyć, stosując się ściśle do powiększonych kosztów wytwórczych zamówionego materiału.

14. Bale i deski grabowe, jesionowe, olszowe i lipowe powinny być o prostym przebiegu włókien i bez sęków. Wyjątkowo są dopuszczalne małe wrośnięte sęki w ilości nieznacznej i falisty przebieg włókien.

Bale topolowe i brzoźowe o włóknie skośnem, zygzakowatym i z sękami, a nawet z węzłami sęków, czyli t. zw. osęczem są dopuszczalne z warunkiem, że sęki są zdrowe.

15. Ceny podane w niniejszym cenniku rozumieją się loco tartak. W razie dostawy materiałów tartych do składnic, lub stacyj kolejowych doliczać należy wszelkie przypadające z tytułu tych dostaw wydatki.

M a t e

n i e o b r z y n a n y

I	II	III	IV	I	II	III	IV	I	II	III	IV
---	----	-----	----	---	----	-----	----	---	----	-----	----

s z e r o k o ś ć

do 19 cm. włącznie

od 20 do 24 cm.

25 cm. i wyżej

C e n a j e d n o s t k o w a

Nr kolejny

Wyszczególnienie materiałów

Jednostka miary

d). Krawędziaki (krokwie, murłaty, belki):

53	przy wymiarze większego boku przekroju 100 mm.	4 — 6 m. długości	m. ³
54	" " " 125 "		"
55	" " " 150 "		"
56	" " " 175 "		"
57	" " " 200 "		"
58	" " ponad 200 "	"	"
59	przy wymiarze większego boku przekroju 100 mm.	poniżej 4 m. dług.	"
60	" " " 125 "		"
61	" " " 150 "		"
62	" " " 175 "		"
63	" " " 200 "		"
64	" " ponad 200 "	"	"

e). Materiały tarte wymiarów wyszczególnionych poniżej:

r j a ł

o b r z y n a n y

I	II	III	IV	I	II	III	IV	I	II	III	IV
---	----	-----	----	---	----	-----	----	---	----	-----	----

s z e r ó k o ś ć

do 19 cm. włącznie

od 20 do 24 cm.

25 cm. i wyżej

C e n a j e d n o s t k o w a

U W A G I

N^o kolejny

Wyszczególnienie materiałów

Jednostka miary

Ś w i e r k.

a) Tarcice czyli deski

65	poniżej 12 mm. grub.	4 — 6 m. dług.	m. ³
66	od 12 do 18 mm. „		„
67	„ 20 „ 26 „ „		„
68	„ 30 „ 40 „ „		„
69	poniżej 12 mm. „	poniżej 4 m. dług.	„
70	od 12 do 18 mm. „		„
71	„ 20 „ 26 „ „		„
72	„ 30 „ 40 „ „		„

b) B a l e

73	od 50 do 100 mm. grub. }	4 — 6 m. dług.	„
74	„ „ „ „ „ „ }	poniżej 4 m. dług.	„

c.) L i s t w y i ł a t y

75	przy wymiarach przekroju od 10/20 do 20/20 mm.	4 — 6 m. dług.	„	
76	„ „ „ 15/25 „ 20/40 „		„	
77	„ „ „ 25/40 „ 30/60 „		„	
78	„ „ „ 35/60 „ 35/70 „		„	
79	„ „ „ 40/70 „ 50/80 „		„	
80	przy wymiarach przekroju od 10/20 „ 20/20 „		poniżej 4 m. dług.	„
81	„ „ „ 15/25 „ 20/40 „			„
82	„ „ „ 25/40 „ 30/60 „			„
83	„ „ „ 35/60 „ 35/70 „	„		
84	„ „ „ 40/70 „ 50/80 „	„		

Nr kolejny

Wyszczególnienie materiałów

Jednostka miary

d). K r a w ę d z i a k i (krokwie, murłaty, belki):

85	przy wymiarze większego boku przekroju 100 mm.	4—6 m. długości	m. ³
86	" " " 125 "		"
87	" " " 150 "		"
88	" " " 175 "		"
89	" " " 200 "		"
90	" " " ponad 200 "	"	"
91	przy wymiarze większego boku przekroju 100 mm.	poniżej 4 m. dług.	"
92	" " " 125 "		"
93	" " " 150 "		"
94	" " " 175 "		"
95	" " " 200 "		"
96	" " " ponad 200 "	"	"

e). Materiały tarte wymiarów wyszczególnionych poniżej:

r j a ł

o b r z y n a n y

I II III IV I II III IV I II III IV

s z e r o k o ś ć

do 19 cm. włącznie

od 20 do 24 cm.

25 cm. i wyżej

C e n a j e d n o s t k o w a

U W A G I

Nr kolejny

Wyszczególnienie materiałów

Jednostka miary

J o d ł a.

a) Tarcice czyli deski

97	poniżej 12 mm. grub.	4 — 6 m. dług.	m. ³
98	od 12 do 18 mm. "		"
99	" 20 " 26 " "		"
100	" 30 " 40 " "		"
101	poniżej 12 mm. "	poniżej 4 m. dług.	"
102	od 12 do 18 mm. "		"
103	" 20 " 26 " "		"
104	" 30 " 40 " "		"

b) B a l e

105	od 50 do 100 mm. grub. }	4 — 6 m. dług.	"
106	" " " " " }	poniżej 4 m. dług.	"

c.) L i s t w y i ł a t y

107	przy wymiarach przekroju od 10/20 do 20/20 mm.	4 — 6 m. dług.	"
108	" " " 15/25 " 20/40 "		"
109	" " " 25/40 " 30/60 "		"
110	" " " 35/60 " 35/70 "		"
111	" " " 40/70 " 50/80 "		"
112	przy wymiarach przekroju od 10/20 " 20/20 "		poniżej 4 m. dług.
113	" " " 15/25 " 20/40 "	"	
114	" " " 25/40 " 30/60 "	"	
115	" " " 35/60 " 35/70 "	"	
116	" " " 40/70 " 50/80 "	"	

r j a ł

o b r z y n a n y

I II III IV I II III IV I II III IV

s z e r o k o ś ć

do 19 cm. włącznie

od 20 do 24 cm.

25 cm. i wyżej

C e n a j e d n o s t k o w a

UWAGI

N^o kolejny

Wyszczególnienie materiałów

Jednostka miary

d). Krawędziaki (krokwie, murłaty, belki):

przy wymiarze większego boku przekroju 100 mm.

m.³

117 " " " 125 "

"

118 " " " 150 "

"

119 " " " 175 "

"

120 " " " 200 "

"

121 " " " 200 "

"

122 " " " ponad 200 "

"

4 — 6 m. długości

przy wymiarze większego boku przekroju 100 mm.

"

123 " " " 125 "

"

124 " " " 150 "

"

125 " " " 175 "

"

126 " " " 200 "

"

127 " " " 200 "

"

128 " " " ponad 200 "

"

poniżej 4 m. dług.

e). Materiały tarte wymiarów wyszczególnionych poniżej:

r j a l

o b r z y n a n y

I II III IV I II III IV I II III IV

s z e r o k o ś ć

do 19 cm. włącznie

od 20 do 24 cm.

25 cm. i wyżej

C e n a j e d n o s t k o w a

U W A G I

M a t e

n i e o b r z y n a n y

I	II	III	IV	I	II	III	IV	I	II	III	IV
---	----	-----	----	---	----	-----	----	---	----	-----	----

s z e r o k o ś ć

do 19 cm. włącznie	od 20 do 24 cm.	25 cm. i wyżej
--------------------	-----------------	----------------

C e n a j e d n o s t k o w a

№ kolejny

Wyszczególnienie materiałów

Jednostka miary

D a b.

a) Deszczułki na dykty:

129	5 — 7 mm. grub.	m. ³
130	8 — 12 „ „	„
131	13 — 14 „ „	„
132	15 — 20 „ „	„

b) Deszczułki na posadzki:

Wymiary w długościach i grubościach podług wzorów i umowy:

c) Deski:

133	20 — 25 mm. grub.	ponad	„
134	30 — 40 „ „	2 m. dług.	„
135	20 — 25 „ „	1—1,90 m.	„
136	30 — 40 „ „	dług.	„

d) B a l e:

137	50 — 60 mm. grub.	ponad	„
138	60 — 100 „ „	2,5 m. dł.	„
139	50 — 60 „ „	poniżej	„
140	60 — 100 „ „	2,5 m. dł.	„

M a t e

n i e o b r z y n a n y

I	II	III	IV	I	II	III	IV	I	II	III	IV
---	----	-----	----	---	----	-----	----	---	----	-----	----

s z e r o k o ś ć

do 19 cm. włącznie

od 20 do 24 cm.

25 cm. i wyżej

C e n a j e d n o s t k o w a

Nr kolejny

Wyszczególnienie materiałów

Jednostka miary

e) Krawędziaki (murłaty, mostownice i belki):

141	od 75 do 100 mm. grub. i szerok.	do 4 m. dług.	m. ³
142	„ 110 „ 200 „ „ „		„
143	„ 210 „ 300 „ „ „		„
144	„ 310 „ 400 „ „ „		„
145	powyżej 400 „ „ „		„
146	od 75 do 100 mm. grub. i szerok.	od 4 m. dług.	„
147	„ 110 „ 200 „ „ „		„
148	„ 210 „ 300 „ „ „		„
149	„ 310 „ 400 „ „ „		„
150	powyżej 400 „ „ „		„

f). Materiały tarte wymiarów wyszczególnionych poniżej:

J e s i o n.

a) Deszczułki na dykty.

151	5— 7 mm. grub.	„
152	8—12 „ „	„
153	13—14 „ „	„
154	15—20 „ „	„

r j a l

o b r z y n a n y

I II III IV I II III IV I II III IV

s z e r o k o ś ć

do 19 cm. włącznie

od 20 do 24 cm.

25 cm. i wyżej

C e n a j e d n o s t k o w a

U W A G I

M a - t e

n i e o b r z y n a n y

I II III IV I II III IV I II III IV

s z e r o k o ś ć

do 19 cm. włącznie

od 20 do 24 cm.

25 cm. i wyżej

C e n a j e d n o s t k o w a

N^o kolejny

Wyszczególnienie materiałów

Jednostka miary

155

b) Deszczułki na posadzki:
Wymiary w długościach i grubościach według wzorów i umowy:

m.²

156

25— 60 mm. grub.

"

157

70— 100 " "

"

158

110 mm. i wyżej

"

159

25— 65 mm. grub.

"

160

70— 100 " "

"

161

110 mm. i wyżej

"

od 2 m. dług.
w górę

co 2 m. dług.

d). Materiały tarte wymiarów wyszczególnionych poniżej:

M a t e

n i e o b r z y n a n y

I	II	III	IV	I	II	III	IV	I	II	III	IV
---	----	-----	----	---	----	-----	----	---	----	-----	----

s z e r o k o ś ć

do 19 cm. włącznie

od 20 do 24 cm.

25 cm. i wyżej

C e n a j e d n o s t k o w a

Nr kolejny

Wyszczególnienie materiałów

Jednostka miary

K l o n - J a w o r.

a) Deszczułki na dykty:

162 13—15 mm. grub. m.³

163 18—20 "

b) Deszczułki na posadzki:

164 Wymiary w długościach i grubościach podług wzorów i umowy: "

c) Deski i bale:

165 od 25 do 65 mm. grub. | od 2 m. dług. "

166 „ 80 „ 105 „ „ | i wyżej "

167 „ 25 „ 65 „ „ | poniżej 2 m. dług. "

168 „ 80 „ 105 „ „ | "

W i ą z.

a) Deski i bale:

169 25—40 mm. grub. | od 2 m. dług. i wyżej. "

170 50—100 „ „ | "

171 25—40 „ „ | poniżej 2 m. dług. "

172 50—100 „ „ | "

b) Inne materiały tarte wymiarów wyszczególnionych poniżej:

Nr kolejny

Wyszczególnienie materiałów

Jednostka miary

L i p i n a.

a) Deszczułki:

poniżej 13 mm. grub.

m.³

b) Deski

13—20 mm. grub.

od 2 m. dług. w górę

"

25—40 " "

"

13—20 " "

poniżej 2 m. dług.

"

25—40 " "

"

c) B a l e:

50 — 60 mm. grub.

od 2 m. dług. w górę

"

60—100 " "

"

50— 60 " "

poniżej 2 m. dług.

"

60—100 " "

"

B u k.

a). Deszczułki na dykty:

poniżej 13 mm. grub.

"

13—15 mm. grub.

"

18—20 " "

"

b) Deski:

21—40 mm. grub. od 2 m. dług. w górę.

"

c) B a l e

50—105 mm grub. } od 2 m. dług. w górę

"

" " " " } poniżej 2 m. dług.

"

d) Łaty na meble gięte:

40×40 mm. | w długościach od 1,50 m.

"

40×50 " | w górę

"

r j a ł

o b r z y n a n y

I	II	III	IV	I	II	III	IV	I	II	III	IV
---	----	-----	----	---	----	-----	----	---	----	-----	----

s z e r o k o ś ć

do 19 cm. włącznie

od 20 do 24 cm.

25 cm. i wyżej

C e n a j e d n o s t k o w a

U W A G I

M a - t e

n i e o b r z y n a n y

I	II	III	IV	I	II	III	IV	I	II	III	IV
---	----	-----	----	---	----	-----	----	---	----	-----	----

s z e r o k o ś ć

do 19 cm. włącznie

od 20 do 24 cm.

25 cm. i wyżej

C e n a j e d n o s t k o w a

№ kolejny

Wyszczególnienie materiałów

Jednostka miary

190 40×40 „
191 40×50 „

poniżej 1,50 m. dług.

m.³
„

e) Inne materiały tarte wymiarów wyszczególnionych poniżej:

O l s z a c z a r n a.

a) Deszczułki na dykty:

192 poniżej 13 mm. grub. „
193 13 — 15 mm. grub. „
194 18 — 20 „ „ „

b) Deski i bale:

195 20 — 40 mm. grub. „
196 50 — 100 „ „ „
197 20 — 40 „ „ „
198 50 — 100 „ „ „

od 2 m. dług. i wyżej

poniżej 2 m. dług.

c) Inne materiały tarte wymiarów wyszczególnionych poniżej:

r j a ł

o b r z y n a n y

I	II	III	IV	I	II	III	IV	I	II	III	IV
---	----	-----	----	---	----	-----	----	---	----	-----	----

s z e r o, k o ś ć

do 19 cm. włącznie

od 20 do 24 cm.

25 cm. i wyżej

C e n a j e d n o s t k o w a

U W A G I

Nº kolejny

Wyszczególnienie materiałów

Jednostka miary

G r a b i n a.

a) Deski i bale:

199	25— 40 mm. grub.	od 2 m. dług. i wyżej	m. ³
200	41— 80 „ „		„
201	100—120 „ „		„
202	25— 40 „ „	poniżej 2 m. dług.	„
203	41— 80 „ „		„
204	100—120 „ „		„

b) Inne materiały tarte wymiarów wyszczególnionych poniżej:

B r z o z a.

a) Deski i bale:

205	25— 40 mm. grub.	od 2 m. dług. i wyżej.	„
206	50—100 „ „		„
207	25— 40 „ „	poniżej 2 m. dług.	„
208	50—100 „ „		„

b) Inne materiały tarte wymiarów wyszczególnionych poniżej:

M a t e

n i e o b r z y n a n y

I	II	III	IV	I	II	III	IV	I	II	III	IV
---	----	-----	----	---	----	-----	----	---	----	-----	----

s z e r o k o ś ć

do 19 cm. włącznie

od 20 do 24 cm.

25 cm. i wyżej

C e n a j e d n o s t k o w a

N^o kolejny

Wyszczególnienie materiałów

Jednostka miary

Topolina i wierzbina.

a) Deski i bale:

209 od 20 do 40 mm. grub. m.³

210 „ 50 „ 100 „ „

O s i c z y n a.

a) Deski i bale:

211 od 20 — 40 mm. grub. „

212 „ 50 — 130 „ „

213 Materiały tarte gatunków drzew niewyszczególnionych: „

r j a ł

o b r z y n a n y

I	II	III	IV	I	II	III	IV	I	II	III	IV
---	----	-----	----	---	----	-----	----	---	----	-----	----

s z e r b k o ś ć

do 19 cm. włącznie

od 20 do 24 cm.

25 cm. i wyżej

C e n a j e d n o s t k o w a

U W A G I

№ kolejny

Wyszczególnienie materiałów

Jednostka miary

Odpady tartaczne

214	Okrajki, oszasty, opoły, obładry, lub zrzyny materiałowe grub. do 20 mm. z drewna twardego.	1 mb.
215	Okrajki, oszasty, opoły, obładry, lub zrzyny materiałowe grub. ponad 20 mm. z drewna twardego.	"
216	Okrajki, oszasty, opoły, obładry, lub zrzyny materiałowe grub. do 20 mm. z drewna miękkiego.	"
217	Okrajki, oszasty, opoły, obładry, lub zrzyny materiałowe grub. ponad 20 mm. z drewna miękkiego.	"
218	Okrajki, oszasty, opoły, obładry, lub zrzyny w stosach na opał z drewna miękkiego 1 mp. =	0,55 m ³
219	Okrajki, oszasty, opoły, obładry, lub zrzyny w stosach na opał z drewna twardego 1 mp. =	0,55 m ³
220	Obrzynki od łat i rygli z drewna twardego 1 mp. =	0,50 m ³
221	Obrzynki od łat i rygli z drewna miękkiego 1 mp. =	0,50 m ³
222	Trociny 1 wóz parokonny	3 mp.
223	" " " jednokonny	2 mp.
224	" 1 worek	0,1 mp.

Wełna drzewna

225	Do pakowania naczyń	100 kg.
226	Na podściół	"

r j a ł

o b r z y n a n y

I II III IV I II III IV I II III IV

s z e r ó k o ś ć

do 19 cm. włącznie

od 20 do 24 cm.

25 cm. i wyżej

C e n a j e d n o s t k o w a

U W A G I



Tabela № 10.

C e n n i k

płac zarobków dziennych i akordowych

№ kolejny	P r z e d m i o t	C e n a jednostkowa		Uwagi
		Z a		
	I. Wyróbka drewna użytkowego grubszego w stanie okrągłym.			Podane stawki uważać należy jako ceny najwyższe dla wyróbki wyszczególnionych w pp. №№ 1—21 sortymentów w zrębach czystych. Przy wyróbce tych sortymentów w zrębach częściowych i prześwietlających można ceny te podnieść o 5—10%, a przy wyróbce w trzebieżach i czyszczeniach o 10—20%.
	Drzewa iglaste: Ścięcie, okrziesanie, okorowanie, podział, obcięcie wierzchołka i wyrzynanie dłużyc i kłód.			
	a) W lecie:			
1	przy pniach należących do klasy grubości do 20 cm.	1m ³		
2	„ „ „ „ „ „ „ od 21 do 30 „	„		
3	„ „ „ „ „ „ „ „ 31 „ 40 „	„		
4	„ „ „ „ „ „ „ „ ponad 40 „	„		
	b) W zimie:			
5	przy pniach należących do klasy grubości do 20 cm.	„		
6	„ „ „ „ „ „ „ od 21 do 30 „	„		
7	„ „ „ „ „ „ „ „ 31 „ 40 „	„		
8	„ „ „ „ „ „ „ „ ponad 40 „	„		
	Dąb, jesion, klon-jawor, wiąz: Ścięcie, okrziesanie, okorowanie w miejscach pomiaru średnicy, podział, obcięcie wierzchołka i wyrzynanie dłużyc i kłód.			
9	przy pniach należących do klasy grubości do 20 cm.	1m ³		
10	„ „ „ „ „ „ „ od 21 do 30 „	„		
11	„ „ „ „ „ „ „ „ 31 „ 40 „	„		
12	„ „ „ „ „ „ „ „ 41 „ 50 „	„		
13	„ „ „ „ „ „ „ „ ponad 50 „	„		
	Buk, grab, brzoza i klon pospolity:			
	Ścięcie, okrziesanie, okorowanie w miejscach pomiaru średnicy, obcięcie wierzchołka i wyrzynanie dłużyc i kłód.			
14	przy pniach należących do klasy grubości do 20 cm.	1m ³		
15	„ „ „ „ „ „ „ od 21 do 30 „	„		
16	„ „ „ „ „ „ „ „ 31 „ 40 „	„		
17	„ „ „ „ „ „ „ „ ponad 40 „	„		

№ kolejny	P r z e d m i o t	C e n a jednostkowa		Uwagi
		Z a		
18	Topola, lipa, olcha, osika, wierzba: Ścięcie, okrzesanie, przecięcie na dłużycę i kłody. przy pniach należących do klasy grubości do 20 cm.	1m ³		
19	" " " " " " " od 21 do 30 "	"		
20	" " " " " " " " 31 " 40 "	"		
21	" " " " " " " " porad 40 "	"		
II. Wyróbka drewna użytku małego.				
Żerdzie, łaty, tyki tyczki: Ścięcie, okrzesanie, odcięcie wierzchołków i ułożenie w stopy z metrowym wymiarem w czole, lub w kupy na kopy, lub na setki.				
22	Żerdzie z drzewa miękkiego mierzone w odległości 1 m. od grubszego końca z korą do 3 cm.	100 sztuk		
23	" " " " " " " " 4-6 "	"		
24	" " " " " " " " 7-9 "	"		
25	" " " " " " " " 10-12 "	"		
26	" " " " " " " " 13-14 "	"		
27	" " z drzewa twardego " " do 3 cm.	"		
28	" " " " " " " " 4-6 "	"		
29	" " " " " " " " 7-9 "	"		
30	" " " " " " " " 10-12 "	"		
31	" " " " " " " " 13-14 "	"		
32	Koły do płotków przy budowie tam, grobli i t. p. z twardego lub miękkiego drewna okrągłego lub też łupanego i na odpowiednią grubość ociosanego 1,5—2 m. dł. 7—11 cm. grube.	100 sztuk		
33	Koły do drzewek owocowych 2—3 m. dł. 5—6 cm. grube.	"		
34	Kołki faszynowe 1—1, 3 m. dł. 5—7 cm. grube, na jednym końcu ostro zaciosane, na drugim równo ucięte.	"		
35	Łupane i jednopienne koły do płotów 2 m. dł. 6—8 cm. grub. z drewna twardego	"		

№ kolejny	Przedmiot	Cena jednostkowa		Uwagi
		Za		
36	Koły tych samych rozmiarów z drewna miękkiego	100 sztuk		
37	Obręcze 1—2 m. dł. do 2 cm. grube	"		
38	" 2—3½ m. " od 2 do 4 cm. grube.	"		
39	" 3½—6½ m. " " 4 " 5 " "	"		
40	Laski 1,2—1,6 m. dł. od 2—3 cm. grube	"		
III. Wyróbka drewna użytkowego, ułożonego w stosy lub wiązanki.				
Ścięcie, przerzynanie na klocki, łupanie i układanie w stosy lub wiązanki.				
41	Szczapy użytkowe I klasy z drewna twardego	1 m. p.		
42	" " II " " " "	"		
43	Wałki " " " "	"		
44	Szczapy użytkowe I klasy z drewna miękkiego	"		
45	" " II " " " "	"		
46	Wałki " " " "	"		
47	Trzebionka do 4 cm. średnicy z drewna twardego	"		
48	" od 5—8 cm. " " " "	"		
49	" powyżej 8 " " " " "	"		
50	" do 4 cm. " " " miękkiego	"		
51	" od 5—8 cm. " " " "	"		
52	" powyżej 8 cm. " " " "	"		
53	Chróst użytkowy do płotów chróstowych	"		
54	Faszyna wikłowa 3 m. długości	1 wiązka		
55	" " 4 " "	"		
56	" leśna 3 " "	"		
57	" " 4 " "	"		
58	Korzenie sosnowe 3—4 m. długości	"		

№ kolejny	P r z e d m i o t	C e n a jednostkowa		Uwagi
		Z a		
59	Chróst na miotły 0,9—1,3 m. długości	1 wiązka		
60	Wici 0,9—1,6 m. długości			
61	Pręcie wierzbowe koszyk. 1—2 m. dł. 7 mm. grub.	„		
62	Pręcie wierzbowe koszyk. 1,6—2,4 m. długości 7—10 mm. grub.	„		
63	Pręcie wierzbowe koszyk. 2,2—2,8 m. długości 10—15 mm. grub.	„		
64	Pręcie wierzbowe koszyk. 2,5—3,5 m. powyżej 15 mm. grub.	„		
65	Pręcie wierzbowe koszyk. niesortowane	„		
66	Kora garbarska dębowa stara 1 m. dł. 30 cm szer.	1 m. p.		
67	„ „ „ młoda „ „ „ „ „	„		
68	„ świerkowa w zwojach	„		
69	„ jodłowa w zwojach	„		
IV. Wyróbka opatu.				
Ścięcie, przerzynanie na gnatki, łupanie, ułożenie w stosy.				
Buk, grab, dąb, jesion, wiąz, klon, jawor, klon pospolity, brzoza:				
70	Szczapy I gatunku	„		Obok podane maksymalne ceny dotyczą wyróbki drewna opałowego w zrębach czystych. Przy wyróbce w zrębach częściowych i prześwietlających można ceny te podnieść o 10—15%, a przy wyróbce w trzebieżach i czyszczeniach o 15—25%.
71	Szczapy II gatunku	„		
72	Kraślaki	„		
73	Gałęzie	„		
74	Chróst gruby	„		
75	Chróst cienki	„		
76	Wióry i trzaski	„		

№ kolejny	Przedmiot	Cena jednostkowa			Uwagi
		Za			
	Olcha, osika, lipa wierzba, topola, i drzewa iglaste:				
77	Szczapy I gatunku	1 m. p.			
78	Szczapy II gatunku	"			
79	Kraglaki	"			
80	Gałęzie	"			
81	Chróst gruby	"			
82	Chróst cienki	"			
83	Wióry i trzaski	"			
	Wszystkie drzewa liściaste twarde i sosna:				
84	Karpina	"			
	Wszystkie drzewa liściaste miękkie i drzewa iglaste z wyjątkiem sosny:				
85	Karpina	"			
86	Składanie opału na składach w stosy do wysokości 2m.	"			
	V. Wyróbka podkładów kolejowych, gontów i dranic i innych podrzędniejszych sortymentów.				
87	Sosnowe podkłady o profilu $\frac{16}{26}$ 16 cm. dł. 2,70	1 sztuka			
88	" " " " $\frac{14}{24}$ 14 cm. dł. 2,50	"			
89	" " " " $\frac{15}{23}$ 15 cm. dł. 2,50	"			
90	" " " " $\frac{15}{20}$ 15 cm. dł. 2,40	"			
91	Dębowe " " " $\frac{13}{25}$ — 2,70	"			
92	" " " " " — 2,45	"			
93	" " " " $\frac{15}{22,5}$ — 2,45	"			
94	Podrozjazdnice dębowe długości 2,5 do 7 m. o profilu $\frac{16}{26}$ 16 cm.	1 m. b.			
95	Podrozjazdnice sosnowe długości 2,5 do 7 m. o profilu $\frac{16}{26}$ 16 cm.	"			

№ kolejny	P r z e d m i o t	C e n a jednostkowa		Uwagi
		Z a		
96	Podrozjazdnice sosnowe długości 2,5 do 5 m. o profilu $2\frac{3}{25}$ 15 cm.	1 m. b.		
97	Podrozjazdnice dębowe długości 2,5 do 5 m. o profilu $2\frac{5}{25}$ 15 cm.	"		
98	Podrozjazdnice dębowe długości 2,75 do 7,30 m. o profilu $1\frac{5}{30}$ $1\frac{8}{40}$	"		
99	Podkładki sosnowe 1,5 m. dł. $1\frac{6}{26}$ 20 cm.	1 sztuka		
100	" " 1,6 m. " $1\frac{4}{20}$ 13 cm.	"		
101	Gonty ręczne z drewna osikowego, jodłowego i sosnowego 50 cm. dł. 8 do 12 cm. szer. i 9—12 mm. grub.	1000 sztuk		
102	" " " " dług. 56 cm.	"		
103	" " " " " 60 cm.	"		
104	Dranice łupane z odcinków tych samych rodza- jów drzew 2 cm. grub. 10—15 cm. szer. i do $1\frac{1}{2}$ m. dł.	"		
105	Dranice łupane z odcinków tych samych rodza- jów drzew 2 cm. grub. 10—15 cm. szer. i od $1\frac{1}{2}$ m. do $2\frac{1}{2}$ m. dł.	"		
106	Szprychy do kół 45—75 cm. dług. i 3,5 do 5 cm. w □ grub.	"		
107	Szprychy do kół 48, 53, 64, i 69 cm. dług. o prze- kroju 52 mm.	"		
108	Styliska, trzony lub rękojeści do narzędzi górni- czych 0,90—1 m. dług. $5\frac{2}{30}$ mm. grub.	"		
VI. Roboty różne.				
109	Ustawianie faszyn wiklowych i leśnych w sterty (10—20 kóp)	1 sztuka		
110	Ustawianie faszyn wiklowych i leśnych w stopy poziome 3 m. szerokie i 1,8 do 2 m. wysokie i nie dłuższe niż 50 m.	1 m. p.		
111	Tlenie węgla drzewnego w mielerzach stojących: Układanie, zapalenie mielerza, kierowanie ogniem, studzenie mielerza, dobywanie i gatunkowanie węgla	1 hl.		

№ kolejny	P r z e d m i o t	C e n a jednostkowa		Uwagi
		Z a		
112	Zbieranie żołądzi	1 hl.		
113	„ bukwi	„		
114	„ szyszek sosnowych	„		
115	„ „ świerkowych	„		
116	„ „ jodłowych. modrzewiowych	„		
117	„ skrzydlaków klonu-jaworu	1 kg.		
118	„ skrzydlaków klonu-pospolitego	„		
119	„ skrzydlaków wiązu	„		
120	„ skrzydlaków grabu	„		
121	„ nasion brzoźowych i olszowych	„		
122	Łuszczenie i czyszczenie nasion sosny	„		
123	Łuszczenie i czyszczenie nasion świerku	„		
124	Łuszczenie i czyszczenie nasion jodły	„		
125	Wydobywanie 1—2 letnich sadzonek drzew iglastych z nalotów i siewów	1000 sztuk		
126	„ 3 „ „ „ „	„		
127	„ 1—3 „ drzew liściastych	„		
128	„ 4 „ „ „ „	„		
129	„ 1—2 letn. nieszkółkowanych sadzonek drzew iglastych z rozsadników	„		
130	„ 2—3 letn. przeszkółkowanych sadzonek drzew iglastych z rozsadników	„		
131	„ 1—2 letn. nieszkółkowanych sadzonek drzew iglastych	„		
132	„ 2—3 letn. przeszkółkowanych sadzonek drzew liściastych	„		
133	„ starszych drzewek	„		
134	Przesadzanie 1—2 roczn. sadzonek drzew iglastych w rozsadnikach	„		
135	„ „ „ „ „ liściastych w rozsadnikach	„		
136	„ 3—4 letn. „ „ „	„		
137	„ 5—6 „ „ „ „	„		
138	Łamanie i układanie kamieni w stosy	1 m. p.		

№ kolejny	Przedmiot	Cena jednostkowa		Uwagi
		Za		
VII Kopanie rowów granicznych, ochronnych i osuszających.				
139	2 m. u góry, 1 1/2 m. na dnie, 1 m. głęb. na gruncie lekkim	1 m. b.		
140	" " " " " " " " na gruncie ciężkim, gliniastym	"		
141	" " " " " " 1 m. głęb. na gruncie tęgim, kamienistym, wrzosem i pniakami okrytym i korzeniami przeplatany.	"		
142	" " " " " " 1 m. głęb. na gruncie mokrym, błotnistym	"		
143	1 m. u góry, 0,8 m. na dnie, 0,5 m. głęb. na gruncie lekkim	"		
144	" " " " " " " " na gruncie ciężkim gliniastym	"		
145	" " " " " " 0,5 m. głęb. na gruncie tęgim, kamienistym, wrzosem i pniakami okrytym i korzeniami przeplatany	"		
146	" " " " " " 0,5 m. głęb. na gruncie mokrym błotnistym	"		
147	0,5 m. u góry, 0,4 m. na dnie, 0,3 m. głęb. na gruncie lekkim	"		
148	" " " " " " 0,3 m. głęb. na gruncie ciężkim gliniastym	"		
149	" " " " " " " " na gruncie tęgim, kamienistym, wrzosem i pniakami okrytym i korzeniami przeplatany	"		
150	" " " " " " 0,3 m. głęb. na gruncie mokrym, błotnistym	"		
151	Odnowienie starych rowów	"		
152	Usypanie kopców granicznych	"		
153	Odarniowanie kopców darnią, murawą, obmurowanie lub obrukowanie kamieniami na sucho	1 sztuka		
154	Osadzenie palika w środku kopca	"		
155	Ustawienie słupków przy ustalaniu podziału powierzchniowego w lesie z drzewa twardego	"		
156	" " " " " " miękkiego	"		
157	" " " " " " kamienia	"		
158	Ustawienie słupa drewnianego przydrożnego o średnicy do 16 cm. o długości do 1 1/2 m. z oheblowaniem, ścięciem główki w stożek i wkopaniem w ziemię	"		
159	Słupy do ogrodzeń lub barjerjazdowych 140/140 mm. z oheblowaniem z 4 stron, z wycięciem podług szablonu z osmołowaniem smołą drzewną i wkopaniem w ziemię przy długości całkowitej słupa do 1,75 m.	"		
160	Uplecenie płotu do 1 1/2 m. wysokości	1 m. b.		

№ kolejny	P r z e d m i o t	C e n a jednostkowa		Uwagi
		Z a		
VIII. Ceny najmu za dzień pieszy lub sprzężajny.				Tu należy podać ceny najmu w okolicy praktykowane.
Wykwalifikowani robotnicy:				
161	Murarz	godzina		
162	Pomocnik murarza	"		
163	Cieśla	"		
164	Pomocnik cieśli	"		
165	Stolarz	"		
166	Pomocnik stolarza	"		
167	Kowal	"		
168	Pomocnik kowala	"		
169	Ślusarz	"		
170	Malarz	"		
171	Szklarz	"		
172	Kaflarz	"		
173	Kopacz ziemi	"		
174	Torfiarz	"		
175	Robotnicy zwykli: Wyrobnik	"		
176	Wyrobnica	"		
177	Chłopcy i dziewczęta do lat 16	"		
178	Wartość roboty pary wółw	dzień		
179	" " " koni	"		
Zaprzęg jednokonny:				
180	Za jazdy z większym ciężarem na odległość do 5 klm.	"		
181	" " " mniejszym " " " " " "	"		
182	" " " większym " " " od 5 do 10 "	"		
183	" " " mniejszym " " " " " "	"		
184	" " " większym " " " powyżej 10 "	"		
185	" " " mniejszym " " " " " "	"		
Zaprzęg dwukonny:				
186	Za jazdy z większym ciężarem na odległość do 5 klm.	"		
187	" " " mniejszym " " " " " "	"		
188	" " " większym ciężarem od 5 do 10 klm.	"		
189	" " " mniejszym " " " " " "	"		
190	" " " większym " " " powyżej 10 klm.	"		
191	" " " mniejszym " " " " " "	"		

Nadleśnictwo.....

Wniosek w przedmiocie cięć

na rok gospodarczy 19.....

tudzież wykaz uskuteczniionych cięć.

W Y K A Z C I Ę Ć

Miejsce użytkowania	Obręb wzgl. okrąg		Oddział, poddział		Do numeru kolejnego wniosku																																												
					Wykaz odbiorczy №																																												
Krótki opis uskuteczniionego cięcia																																																	
Powierzchnia					M					A					S					A																													
					D					R					E					W					N					A																			
ha.					Użytkowego grubszego					Użytkowego cieńszego					Opalowego					Karpiny					R A Z E M																								
Cała Redukowana																														Tward. Miękk.					Tward. Miękk.					Tward. Miękk.					Tward. Miękk.				
					m e t r ó w s z e ś ć (m ²)																																												
					K O S Z T P O Z Y S K A N I A																																												
					Wartość drewna					Materiału					Opalu					Razem																													
					ścinianie drzew					przygotowanie kłoców					wywóz lub dostawa					wyróbka podkładów					szczapowego					okrągłakowego					gałęziowego					chróstowego					karpowego				
					M a t e r i a k																																												
					Wartość drewna łącznie z kosztem pozyskania																																												

Obręb

Leśnictwo

№ Kolejny

№ Tab. Likw.

**ASYGNACJA
na ugaj serwitutowy.**

Włościaninowi

Ze wsi

Gminy

Zbiórki fur

Karpiny fur

dnia 1 grudnia 19

Asygnacja na ugaj.

№ Kolejny № Tab. Likwid.

Włościanin

Ze wsi Gminy

ma prawo pobierania z lasów nadleśnictwa

w ciągu roku 19 zbiórki na opał w półroczu zimowym po fur tygodniowo,
a w półroczu letnim po fur tygodniowo, karpiny fur z zastosowaniem
się do porządków, przyjętych dla lasów państwowych.

Wjazd do lasu i wywózka ugaju nie mogą mieć miejsca przed wschodem ani po
zachodzie słońca i bez niniejszej asygnacji.

Asygnacja niniejsza przy wjeździe i wyjeździe z lasu, służbie leśnej i na szlaku
ma być okazana.

..... dnia 1 grudnia 19

Nadleśniczy

Obręb

Leśnictwo

№ Kolejny

№ Tab. Likw.

**ASYGNACJA
na chróst serwitutowy.**

Włościaninowi

Ze wsi № Tab. Likw.

Gminy

chróstu fur

dnia 1 grudnia 19

Asygnacja na chróst

№ Kol. № Tab. Likw.

Włościaninowi

Ze wsi gminy

na mocy orzeczenia tabeli likwidacyjnej przysługuje prawo pobierania w ciągu roku 19
chróstu na ogrodzenia fur z obręb

Wjazd po chróst do wymienion obręb skutecznie się może w dni
przez nadleśnictwo oznaczone tylko drogami istniejącymi i przez wyznaczone szlaki.

Wjazd do lasu i wyjazd z niego mogą mieć miejsca przed wschodem, ani po
zachodzie słońca i bez niniejszej asygnacji.

Asygnacja przy wjeździe i wyjeździe z lasu, jak niemniej w lesie na żądanie
służby leśnej winna być okazana i zwrócona służbie leśnej przy wywózce ostatniej fury.

..... dnia 1 grudnia 19 roku

Nadleśniczy

Ugaju fur	0	0	0	0	0	0	0
0	0	0	0	0	0	0	0
0	0	0	0	0	0	0	0
0	0	0	0	0	0	0	0
0	0	0	0	0	0	0	0
0	0	0	0	0	0	0	0
0	0	0	0	0	0	0	0
0	0	0	0	0	0	0	0
Karpiny fur	0	0					

• Obecny właściciel osady.....

.....

-
-
-
-
-
-
-
-

.....
.....



Grzbiet do asygnacji na budulec

№ kol. № t. l.

Wieś

Gmina

Włościanin

Gatunek drewna	Sztuk	Długość	Średnica		Miąższość	
			Na wysokości metr. od ziemi	zrównana	Jednej sztuki	Razem

dnia 1 grudnia 192..... roku.

Asygnacja na drewno budulcowe na rok 192

№ kolejny	Nadleśnictwo	Leśnictwo	Obręb lub dzielnica	№ tabeli likwidacyjnej
--------------------	--------------	-----------	---------------------	------------------------------------

Dla włościanina

ze wsi gminy

niniejsza asygnacja służy za dowód do pobierania w 192..... r. z lasu w nadleśnictwie z miejscowości, wymienionej w nagłówku, w której ta osada jest umiejscowioną, drewna na naprawę budowli, a mianowicie:

Gatunek drewna	Sztuk	Długość	Średnica		Miąższość	
			Na wysokości metr. nad ziem.	zrównana	Jednej sztuki	Razem

Asygnację niniejszą przed pobraniem drewna należy zameldować właściwemu leśniczemu w celu odcechowania sztuk, przypadających do wydatku. Wydane za tą asygnacją drewno należy wywieźć z lasu przez szlak wskazany przez leśnictwo, a przy przewozie należy pozostawić gajowemu odcinek asygnacji. Zwrot służbie leśnej niniejszej asygnacji jest dowodem pobrania drewna. Asygnacja bez odcinka, lub odcinek bez asygnacji nie dają prawa na pobranie drewna.

1 grudnia 192..... roku.

Nadleśniczy

Odcinek asygnacji na drewno budulcowe na rok 192

№ kolejny	Leśnictwo	Obręb lub dzielnica	№ tabeli likwidacyjnej
--------------------	-----------	---------------------	------------------------------------

Z mocy asygnacji № szlak w

przepuści dla włościanina

wsi gminy właściwym sposobem odcechowane i wydane na zaspokojenie należącego się im serwitutu drewno na naprawę budowli, a mianowicie:

Gatunek drewna	Sztuk	Długość	Średnica		Miąższość	
			Na wysokości metr. od ziemi	zrównana	Jednej sztuki	Razem

Odcinek niniejszy należy zachować przez cały czas trwania wywózki drewna, okazywać za każdym razem właściwemu gajowemu, przy pobraniu drewna z lasu, meldować na szlaku dla odnotowania sztuk przewiezionych i wreszcie na tymże szlaku zwrócić ją przy przewozie ostatniej partji wydanego drewna.

1 grudnia 192..... roku

Nadleśniczy

Asygnację niniejszą zameldowano u mnie i zapisano do
wykazu odbiorczego dnia.....192..... roku

Leśniczy

Obecny właściciel osady

.....

Grzbiet asygnacji na drewno do ogrodzenia

Asygnacja na drewno do ogrodzenia w roku 192.....

Odcinek asygnacji na drewno do ogrodzenia w roku 192.....

№ kolejny	W Y S Z C Z E G Ó L N I E N I E		
	Leśnictwa	Obrębu	№ tabeli likwidacyjnej

№ kolejny	W Y S Z C Z E G Ó L N I E N I E		
	nadleśnictwa	leśnictwa	Obrębu lub dzielnicy

№ kolejny	W Y S Z C Z E G Ó L N I E N I E		
	leśnictwa	Obrębu lub dzielnicy	№ tabeli likwidacyjnej

Dla włościanina wsi
gminy w mocy praw służebnościowych
wydano drewna na poprawę ogrodzeń w następującej
ilości:

Włościanin wsi
gminy za niniejszą asygnacją ma prawo do wywiezienia
w ciągu 192..... roku z miejscowości wymienionej w nagłówku i z zastosowaniem
się do porządków, przyjętych dla lasów państwowych, następujących materiałów na
poprawę ogrodzeń.

Z mocy asygnacji Nr szlak w
przepuści dla włościanina wsi
gminy właściwym sposobem odcechowane i wy-
dane na zaspokojenie należącego się mu serwitutu drewno na
poprawę ogrodzeń w następującej ilości:

Gatunek drewna	Ż e r d z i					K o ł k ó w					Ogólna miąższość na ogrodzenia	Ilość fur chróstu na całą osadę	
	n a o s a d ę				Razem	n a o s a d ę				Razem			
	Ilość sztuk	Długość na pniu zrów.	średnica miąższość 1 sztuki	miąższość 1 sztuki		Ilość sztuk	Długość średnica zrównana miąższość	sztuk	m ³				

Gatunek drewna	№ tabeli likwidacy- cyjnej	na jedną osadę żerdzi		na jedną osadę kołków		R A Z E M		Ilość fur chró- stu na osadę
		Sztuk	długość w sto- pach lub m. b.	1 fura czyli sztuk	długość w sto- pach lub m. b.	Żerdzi Sztuk	Koików Sztuk	

Gatunek drewna	Ż e r d z i			K o ł k ó w		Ilość fur chróstu na osadę
	Ilość sztuk na osadę	Długość		Ilość sztuk na całą wieś	Długość	

Przed pobraniem drewna asygnacja powyższa winna być zameldowaną właści-
wemu leśniczemu dla odcechowania sztuk przypadających do wydatku i u niego zo-
stawioną. Wydane drewno należy wywozić z lasu przez szlak właściwy, wskazany dla
każdej wsi przez leśnictwo i przy przewozie drewna za każdym razem okazać na
szlaku odcinek dla odnotowania na nim ilości sztuk wywiezionych.

Odcinek niniejszy należy zachować przez cały czas trwa-
nia wywózki drewna, okazywać za każdym razem właściwemu
gajowemu, przy pobraniu drewna z lasu meldować na szlaku
dla odnotowania sztuk przewiezionych i wreszcie na tymże szlaku
zwrócić ją przy przewozie ostatniej partji wydanego drewna

1 grudnia 192..... roku.

1 grudnia 192..... roku.

1 grudnia 192..... roku.

Nadleśniczy

Nadleśniczy

Nadleśniczy

Asygnację niniejszą zameldowano u mnie i zapisano do
wykazu odbiorczego dnia192..... roku

Leśniczy

Obecny właściciel osady

.....

Asygnacja na ściółkę

№

Asygnacji

Tabeli likwidacyjnej lub nadawczej

Włościaninowi

Wsi

Gminy

Z obrębu

leśnictwa

na szlak

na wywóz..... fur ściółki.

dnia 1 grudnia 192..... roku.

Asygnacja na ściółkę w 192... r.

№

Asygnacji

Tabeli likwidacyjnej lub nadawczej

WYSZCZEGÓLNIENIE

Nadleśnictwa

Leśnictwa

Dzielnicy lub obrębu

Za niniejszą asygnacją włościanin

wsi

gminy na mocy zapisu w tabeli ^{likwidacyjnej} _{nadawczej} ma

prawo do pobrania z lasów Nadleśnictwa

fur ściółki, której wywózka nastąpić może

..... pod warunkiem, że właściciel niniejszej asygnacji: 1) asygnację tę przy wjeździe i wyjeździe z lasu służbie leśnej okaże dla odcięcia odcinka na szlaku, 2) że po ściółkę w asygnacji wymienioną wjedzie do lasu i zeń wyjedzie szlakiem, wskazanym dla każdej wsi przez Nadleśnictwo i 3) że ściółkę pobierze i wywiezie z tej tylko miejscowości, jaka w nagłówku niniejszej asygnacji wyraźnie jest wymieniona. W razie niewypełnienia warunków w asygnacji niniejszej przytoczonych, właściciel jej pociągniętym będzie do odpowiedzialności prawnej na zasadzie odnośnych przepisów, określających porządek rozpoznawania zażaleń przeciwko nadużyciu praw służebnościowych.

dnia 1 grudnia 192... roku.

Nadleśniczy

Rok 192

№ Asygnacji

№ Tabeli

Szlak

Fura ściółki.

Rok 192

№ Asygnacji

№ Tabeli

Szlak

Fura ściółki.

Rok 192

№ Asygnacji

№ Tabeli

Szlak

Fura ściółki.

Rok 192

№ Asygnacji

№ Tabeli

Szlak

Fura ściółki.

Rok 192

№ Asygnacji

№ Tabeli

Szlak

Fura ściółki.

Rok 192

№ Asygnacji

№ Tabeli

Szlak

Fura ściółki.

Obecny właściciel osady

.....

Nadleśnictwo.....

Rachunek

wydatków serwitutowych.

S Ł U Ż E B N O Ś C I L E Ś N E

SŁUŻEBNOŚCI
PASTWISKOWE

WARTOŚĆ PIENIĘŻNA

Nr kolejny

Treść tabeli likwidacyjnej,
nadawczej, lub innego doku-
mentu służebnościowego;
określenie świadczenia

Nazwa i obszar
obciążonego lasu

Ilość osad korzystają-
cych ze służebności

materiał budulcowy
i ogrodzeniowy

O P A Ł

ŚCIÓŁKA

S Z T U K

Ilość sztuk
lub fur

Długość

Średnica

Miaższość

ilość sagów

ilość fur

ilość
placht, wiązek

miaższość

ilość fur

ilość placht

krów

koni

owiec

trzody chlewnej

materiału budul-
cowego i ogro-
dzeniowego

opatu

ściółki

pastwiska

W Y D A N O

KORZYSTAŁO
Z PASTWISKA

WARTOŚĆ PIENIĘŻNA

Do № kolejnego

Nazwa i obszar
obciążonego lasu

materiału budulcowego
i ogrodzeniowego

O P A Ł U

ŚCIÓŁKI

S Z T U K

d r e w n a

Ilość sztuk
lub fur

Długość

Średnica

Miaższość

ilość sagów

ilość fur

ilość
placht, wiązek

miaższość

ilość fur

ilość placht

krów

koni

owiec

trzody chlewnej

materiału budul-
cowego i ogro-
dzeniowego

opalu

ściółki

pastwiska

U W A G I

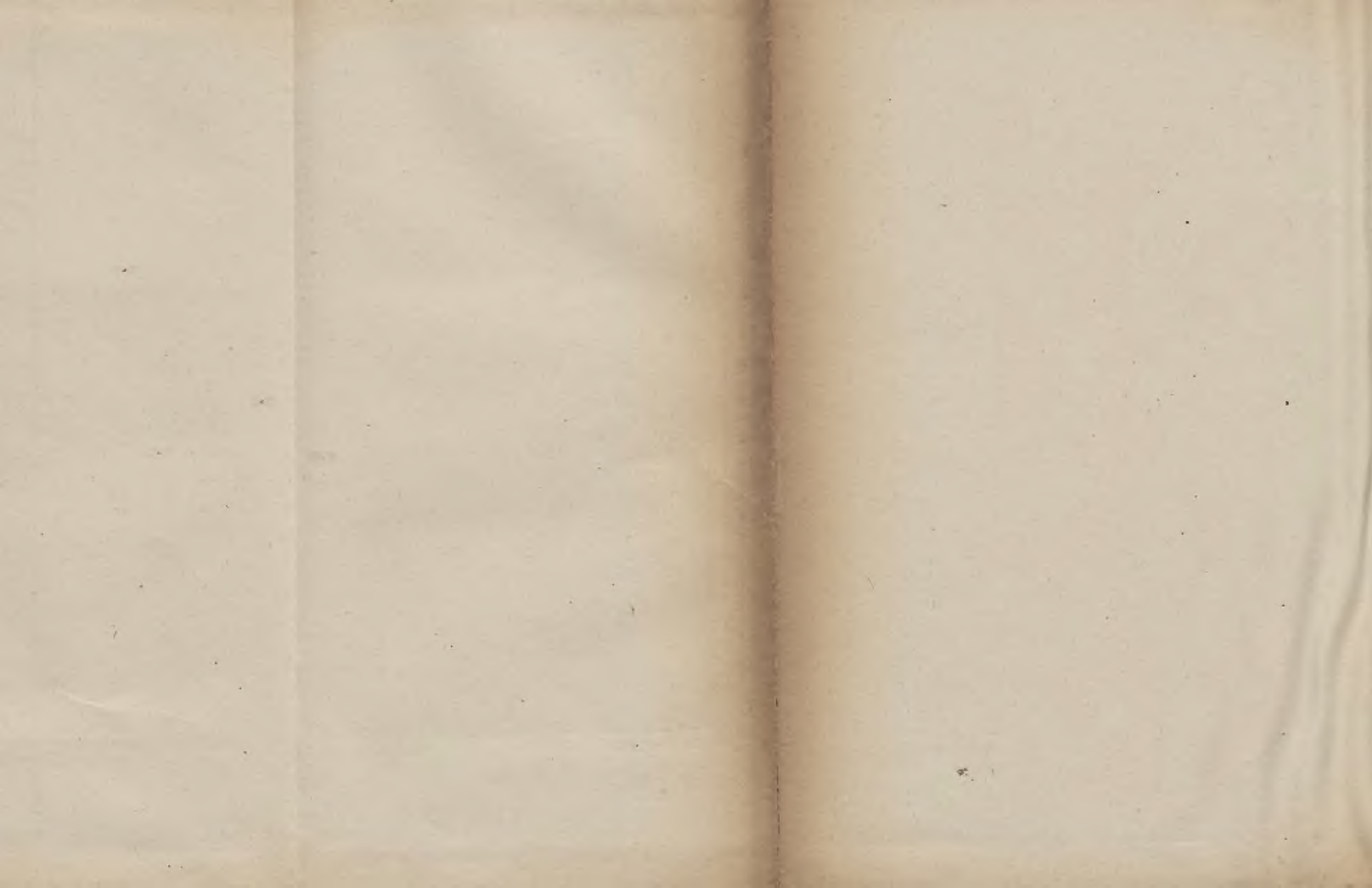

Nadleśnictwo

Wniosek

w przedmiocie użytków ubocznych

na rok gospodarczy 19.....

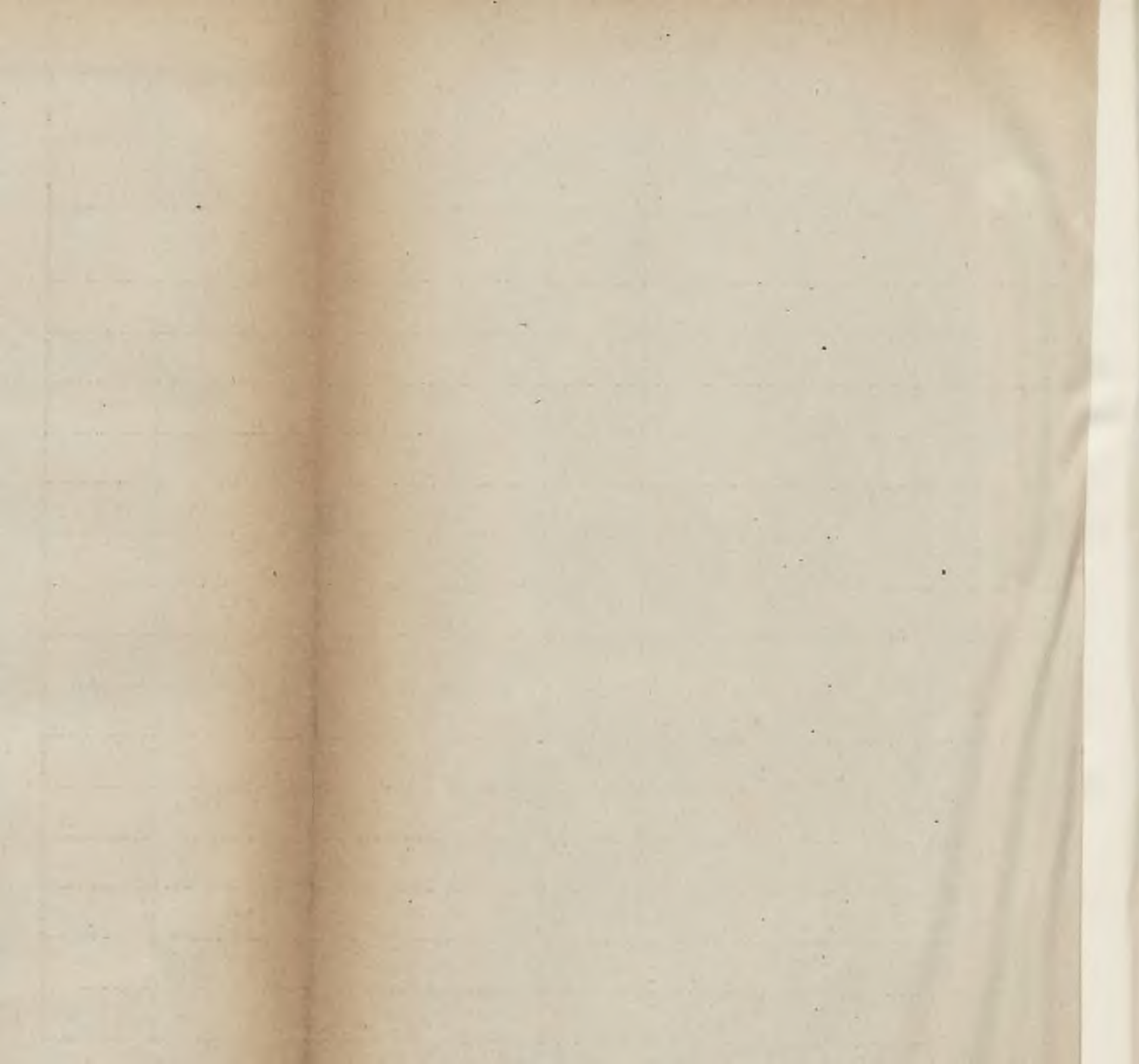

Nadleśnictwo

Rachunek

dzierżaw i najmu.

Nadleśnictwo

**Wniosek i wykaz
użytków z łowiectwa**

za rok 19.....

Wniosek w przedmiocie użytków z łowiectwa na rok 192.....

№ kolejny	Wyszczególnienie	Powierzchnia obszaru łowieckiego hektarów	Stan zwierzyny z końcem roku 192..... i odstrzał w roku 192.....																	Dochody			Wydatki			Wynik		U W A G A			
			Zwierzyna łowna											Zwierzyna szkodliwa						ze sprzedaży*		Razem	na strza- łowe	inne	Razem	zysk	strata				
			jeleńce	sarny	zajace	głuszce	cietrzewie	jarząbki	kuropatwy	słonki	dzikie gęsi	kaczki krzyż.	kaczki cyranki	drobne ptactwo	nieźwiedzie	wilki	rysie	lisy	kuny leśne	dziki										dzicy- zny	rogów, skór i futer
	Stan zwierzyny z końcem roku 192.....																														
1	} sprzedaż obcym	}	duży																												
2			średni																												
3	} sprzedaż własnym urzędnikom i straży	}	duży																												
4			średni																												
5	} razem	}	duży																												
6			średni																												
	Suma ogólna																														

Wykaz użytków z łowiectwa za rok 192

№ kolejny	Wyszczególnienie	Stan zwierzyny z końcem roku 192 i odstrzał w roku 192																												
		Zwierzyna łowna							Zwierzyna szkodliwa							Dochody		Wydatki			Wynik									
		jelenie	sarny	zające	głuszcze	cietrzewie	jarzabki	kuropatwy	słonki	dzikie gęsi	kaczki krzyż	kaczki cyranki	drobne ptactwo	niedźwiedzie	wilki	rysie	lisy	kuny leśne	dziki	ze sprzedaży	z dziczyzny	rogów, skór i futer	Razem	na strza-łowe	inne	Razem	zysk	strata		
1) sprzedano obcym	duży																		Mk.										
2		średni																												
3) sprzedano obcym	mały																												
4		duży																												
5) sprzedano obcym	średni																												
6		mały																												
7) sprzedano obcym	duży																												
8		średni																												
9) sprzedano obcym	mały																												
10		duży																												
11) sprzedano obcym	średni																												
12		mały																												
13) sprzedano obcym	duży																												
14		średni																												
15	mały																													
Suma ogólna																														

U W A G A

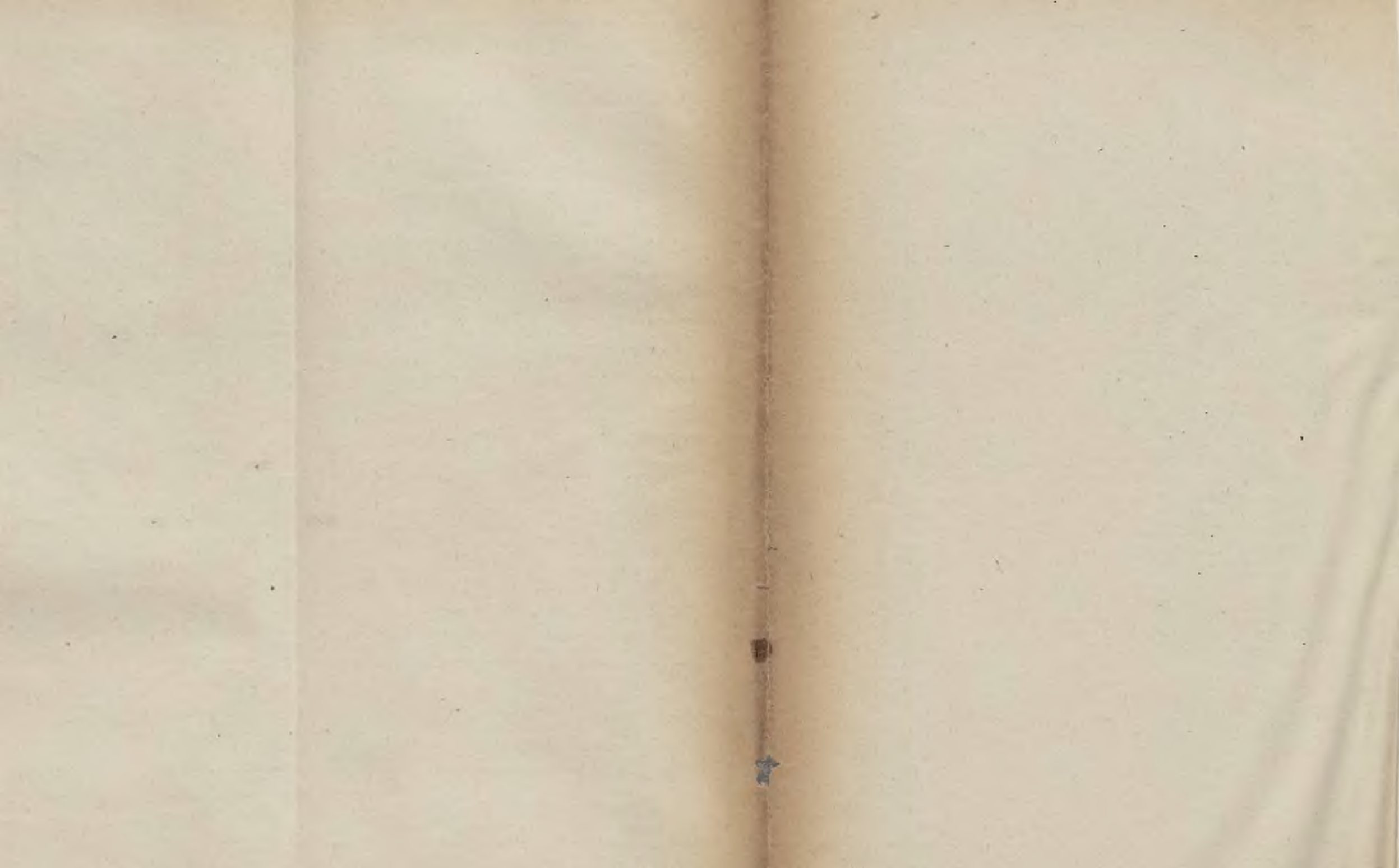

Nadleśnictwo

W y k a z

ubitej zwierzyny w roku 19.....

OBREB

względnie

okrąg lub oddział

U Ż Y T E C Z N A Z W I E R Z Y N A

Jelenie

Daniele

Sarny

Dzikię kozy

Dziki

Zające

Króliki

Świstaki

Głuszce

Cietrzewie

Jarząbki

Pardwy

Kamionki

Bażanty

Kuropatwy

Przepiórki

Słonki

Krzyki

Dzikię gęsi

Dzikię kaczki

Niedźwiedzie

Wilki

Rysie

Lisy

Kuny

Łasice

Tchórze

Wydry

Żbiki

Borsuki

Wiewiórki

Ory

Puhacze

Jastrzębie, sokoły, krogulce

Wrony, sroki

Nadleśnictwo

W n i o s e k

w przedmiocie odnowienia i pielęgnowania lasu

na rok gospodarczy 192.....

tudzież wykaz wykonanych robót.

Nadleśnictwo.....

W y k a z
zapasów nasion i sadzonek leśnych

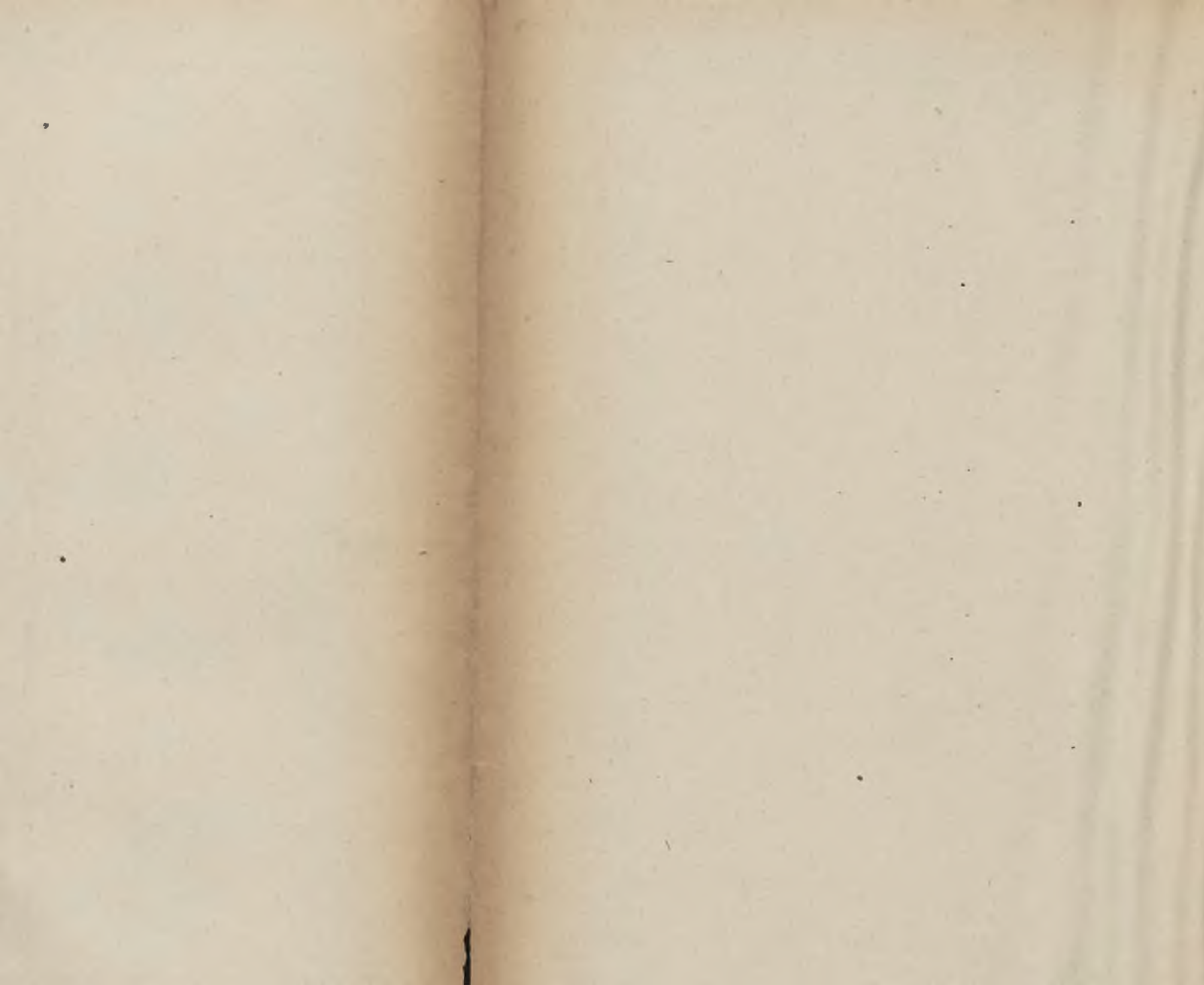

Nadleśnictwo

BUDŻET

Nadleśnictwa

na rok 19

Dochody

§	poz.	Treść	Nr za- łącznika	Zwyczajne	Nadzwyczajne	Razem
1		Gospodarstwo leśne				
	1	Użytki główne				
		a) Ze sprzedaży drewna użytkowego grubego	1a	433816 50		433816 50
		b) " " " cienkiego	"	242499 25		242499 25
		c) " " opałowego	"	301796 —		301796 —
		d) " " ciosanego	"	279988 50		279988 50
		e) " kory				
	2	Użytki uboczne				
		a) Ze sprzedaży paszy i trawobiorów	1b	48000 —		48000 —
		b) " owoców leśnych	"	1296 —		1296 —
		c) " gliny, piasku i kamienia	"	1000 —		1000 —
		d) " żywicy i soków drzewnych	"	8435 50		8435 50
		e) " ściółki leśnej	"	37500 —		37500 —
		f) " nasion drzew leśnych	"	1000 —		1000 —
		g) Z użytkowania rolnego zrębów, gruntów i nowin leśnych	"			
		h) inne	"			
2		Odszkodowania za przekroczenia leśne		19000 —		19000 —
3		Ze sprzedaży ruchomości i nieruchomości			35000 —	35000 —
4		Gospodarstwo łowieckie i rybne				
	1	a) Ze sprzedaży zwierzyny, skór i rogów				
		b) z dzierżawy polowania				
	2	a) z połowu ryb				
		b) z dzierżawy środowisk rybnych				
		Do przeniesienia		1374331 75	35000 —	1409331 75

Wydatki

§	poz.	Treść	№ za- łącznika	Zwyczajne	Nadzwyczajne	Razem
1		Wynagr. prac. etatowych				
	1	Urzędnicy	1d	24094	25040	49134
	2	Woźni, gońcy i gajowi	"	29864	32992	62856
	3	Umundurowanie	"	3650		3650
	4	Deputat opałowy	"	9000		9000
2		Wynagr. pracown. nieetatowych				
	1	Urzędnicy i djetarjusze		6000		6000
	2	Rządcy, dozorczy, gajowi, stróże i t. p.		12000	15000	27000
	3	Zapomogi i remuneracje				
	4	Umundurowanie				
	5	Deputat opałowy		1800		1800
3		Lokal				
	1	Komorne		3130		3130
	2	Naprawa lokali i nieruchomości		7854		7854
				50		50
4		Wydatki biurowe				
	1	Inwentarz biurowy			1525	1525
	2	Opał światło i utrzym. porządku		3600		3600
	3	Materiały piśmienne		2200		2200
	4	Druki kancelaryjne		2500		2500
	5	Książki, mapy i pisma		250		250
	6	Telegramy, telefony i porto		500		500
	7	Drobne wydatki rzeczowe		250		250
5		Koszty podróży i djety		33405		33405
		Do przeniesienia		140097	74557	214654
				50		50

Dochody

§	poz.	Treść	Nr za- łącznika	Zwyczajne	Nadzwyczajne	Razem
		z przeniesienia		1374331 75	35000 —	1409331 75
5		Gospodarstwo przemysłowe.				
		Czynsze i dochody				
	1	z tartaków	1e	1415420 —		1415420 —
	2	„ terpentyniarni				
	3	„ wapniarek				
	4	„ wyłuszczeni nasion leśnych				
	5	„ ropy				
	6	„ węgla kamiennych i rudy				
	7	„ kamieniołomów				
	8	„ torfowisk				
	9	„ cegielni				
	10	„ młynów				
	11	„ wynajętych budynków				
	12	„ bindug. ładów i miejsc składowych				
	13	„ innych zakładów przemysłowych				
	14	ze sprzedaży inwentarza				
6		Przychody ze zwrotów zwyczajnych wydatków				
7		Przychody nadzwyczajne wszelkiego rodzaju				
8		Przychody ze zwrotów nadzwyczajnych wydatków				
		Do przeniesienia		2789751 75	35000 —	2824751 75

§	poz.	Treść	№ za- łącznika	Zwyczajne	Nadzwyczajne	Razem
		z przeniesienia		140097 50	74557 —	214654 50
8		Inne wydatki				
	1	Pozyskanie użytków głównych				
		a) Wyrób drewna	1a	206076 10		206076 10
		b) Dostawy i przewozy	"	111435 —		111435 —
	2	Pozyskanie użytków ubocznych		2108 90		2108 90
	3	Odnowienie i pielęgnowanie lasów				
		a) Odnowienie	1c	13757 77		13757 77
		b) Pielęgnowanie młodników	"	7860 33		7860 33
		c) Meljoracje	"	2381 90		2381 90
	4	Ochrona lasów				
		a) Utrzymanie granic i stanu posiadania		1000 —		1000 —
		b) Ochrona lasów od pożarów		150 —		120 —
		c) " " " owadów szkodliwych i zwierzyny		150 —		150 —
		d) " " od ujem. wpływ. atmosferycz. kanałów, rowów, ogrodzeń i innych urządzeń ochronnych		100 —		100 —
	5	Utrzymanie środków komunikacyjnych		8646 80		8646 80
	6	Urządzenie lasów i rewizje urządzeń				
	7	Gospodarstwo łowieckie i rybne				
		Wydatki na łowiectwo				
		a) Strażowe dla personelu				
		b) Żywnienie zwierzyny				
		c) Ochrona zwierzyny łownej				
		d) tępienie zwierząt i ptaków drapieżnych				
		Wydatki na rybołówstwo				
		e) Wynagrodzenie tymczasowego strażnika w czasie sezonu i tarcia pstrągów				
		f) koszty połowu ryb				
		Do przeniesienia		493864 30	74557 —	568421 30

Dochody

§	poz.	Treść	№ za- łącznika	Zwyczajne	Nadzwyczajne	Razem
		z przeniesienia		2789751 75	35000 —	2824751 75
		Do przeniesienia		2789751 75	35000 —	2824751 75

§	poz.	Treść	Nr za- łącznika	Zwyczajne	Nadzwyczajne	Razem
		z przeniesienia		493864 30	74557 —	568421 30
		g) Utrzymanie stawów, grobli i t. p				
		h) Kupno zarybku				
8		Gospodarstwo przemysłowe				
		a) Tartaki	1e	1020770 76	207300 —	1228070 76
		b) Terpentyniarnie				
		c) Wapniarki				
		d) Wyłuszczenie nasion leśnych				
		e) Wydobywanie ropy				
		f) „ węgla kamiennego i rudy				
		g) Łamanie kamienia				
		h) Eksploatacja torfowisk				
		i) Cegielnia				
		j) Młyny				
		k) Utrzymanie wynajętych budynków				
		l) „ ruchu innych zakładów przemysłowych				
		m) „ inwentarza				
9		Podatki i ubezpieczenia				
		a) Ubezpieczenie		9000 —		9000 —
		b) Podatki, składki i daniny		3764 —		3764 —
		c) Dary z łaski				
9		Nowe nakłady				
		a) Nowe budowle			38450 —	38450 —
		b) Zakupno nieruchomości				
		c) „ nowych ruchomości			3000 —	3000 —
		Do przeniesienia		1527399 06	323307 —	1850706 06

Dochody

§	poz.	Treść	Nr za- łącznika	Zwyczajne	Nadzwyczajne	Razem
		z przeniesienia		2789751 75	35000 —	2824751 75
		Dochody		2789751 75	35000 —	2824751 75

Wydatki

§	poz.	Treść	№ za- łącznika	Zwyczajne	Nadzwyczajne	Razem
		z przeniesienia		1527399 06	323307 —	1850706 06
10		Obciążenia służebnościowe				
		a) Serwitut budulcowy m ³ 1500		52500 —		52500 —
		b) „ opałowy m ³ 40000		236000 —		236000 —
		c) „ ogrodzeniowy m ³ 170161		32100 —		32100 —
		d) „ pastwiskowy 9000 sztuk		27000 —		27000 —
		e) „ ściółki 7500 fur		37500 —		37500 —
		Wydatki:		1912499 06	323307 —	2235806 06
		Przewyżka dochodów nad wydatkami				588945 69
						2824751 75

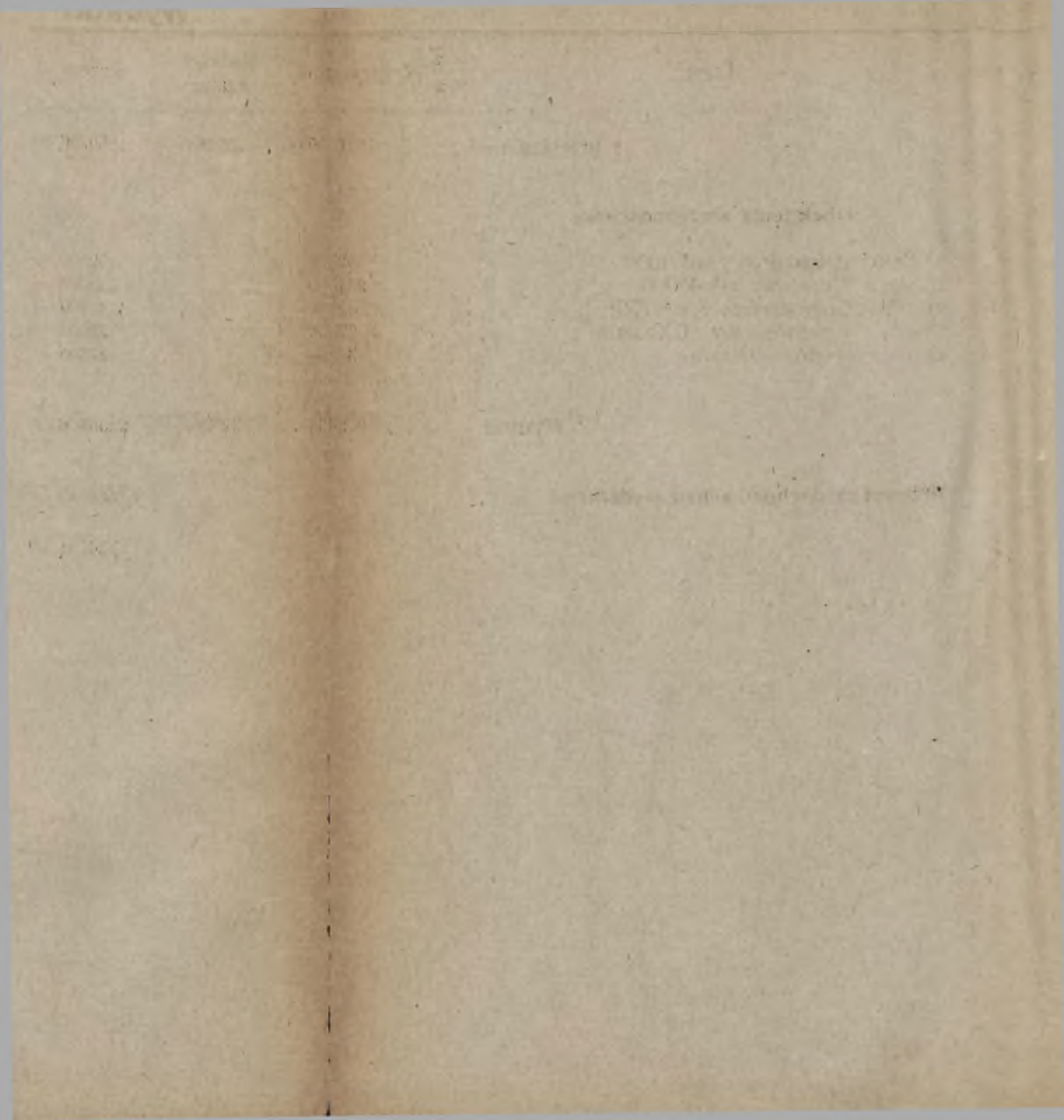

Nadleśnictwo.....

Zestawienie
spodziewanych użytków głównych
i plan użytkowania

Dochody

№ porządkowy	Obręby lub oddziały	Rębne		Międzyrębne	
		m. ²	wartość	m. ²	wartość
§ 3 poz. 1. Użytki					
poz. 1. Drewno użyt					
1	Sokale	1584 20	42484		
2	Łada	724 40	28423	206 80	6608
3	Malinie	1481 10	31901		
4	Ruda	248 46	10408		
5	Dolnia	48 46	1965	486 82	12841
6	Rożek			1209 11	36242
7	Dąbrowa	1961 48	62409		
8	Wólka	401 87	20401		
9	Wroniak	391 66	10691		
10	Rataj	148 48	2896	81 46	2405
11	Lisołaz	218 43	8675		
12	Górki				
		7208 54	220253	1984 19	58096
poz. 2. Drewno					
1	Sokale	848 46	14922		
2	Łada	316 08	5792	841 18	3284
3	Malinie	641 06	10780		
4	Ruda	1481 15	31802		
5	Dolnia	962 18	20002	1409 24	6842
6	Rożek	864 16	15920	604 56	2368
7	Dąbrowa	684 18	14802		
8	Wólka	246 25	4924		
Do przeniesienia		6043 52	118944	2854 98	12494

Dochody

Przygodne		Nadzwyczajne		R A Z E M	
m. ³	wartość	m. ³	wartość	m. ³	wartość
Główne					
kowe grubsze					
				1584 20	42484 —
				931 20	35031 —
				1481 10	31901 —
				248 46	10408 —
				535 28	14806 —
		1482 84	66294 —	2691 95	102536 —
				1961 48	62409 —
				401 87	20401 —
		544 54	22381 —	936 20	33072 —
				229 94	5301 —
483 64	16222 —			218 43	8675 —
				483 64	16222 —
483 64	16222 —	2027 38	88675 —	11703 75	383246 —
opałowe					
				848 46	14922 —
				1157 26	9076 —
				641 06	10780 —
				1481 15	31802 —
				2371 42	26844 —
		446 60	1876 —	1915 32	20164 —
				684 18	14802 —
				246 25	4924 —
		446 60	1876 —	9345 10	133314 —

Docho dy

№ porządkowy	Obrepy lub oddziały	R ę b n e		Międzyrębne	
		m. ³	wartość	m. ³	wartość
	z przeniesienia	6043 52	118944	2854 98	12494
9	Wroniak	1346 11	25682		
10	Rataj .	2401 19	24720	204 92	1064
11	Lisołaz	124 11	2610		
12	Górki				
		9914 93	189956	3059 90	13558
				poz. 3. Drewno	
1	Sokale	132 25	394 80	2885	17310
2	Łada .	78 26	241	1437 50	8625
3	Malinie	98 80	284 19	4322 50	25935
4	Ruda .	108 61	304 01	2334	14004
5	Dolnia	80 52	240 11	841 10	5046 60
6	Rożek	112 83	340 11	3345	20070
7	Dąbrowa	48 34	140 20	4294	21764
8	Wólka	62 68	184 16	8645	51870
9	Wroniak	95 45	264 96	2973 90	17843 40
10	Rataj .	98 97	231 90	4452 80	26716 80
11	Lisołaz	23 76	68 11	1486 90	8921 40
12	Górki			2982 30	17893 80
		940 47	2693 55	40000	236000

D o c h o d y

P r z y g o d n e		N a d z w y c z a j n e		R A Z E M	
m. ³	wartość	m. ³	wartość	m. ³	wartość
		446 60	1876 —	9345 10	133314 —
		424 24	1570 —	1770 35	27252 —
				2606 11	43784 —
				124 11	2610 —
832 33	3168 —			832 33	3168 —
832 33	3168 —	870 84	3446 —	14678 —	210128 —
użytkowe cienie					
				3017 25	17704 80
				1515 76	8866 —
				4421 30	26219 19
				2442 61	14308 01
				921 62	5286 71
				3457 83	20410 11
				4342 34	21904 20
				8707 68	52054 16
				3069 35	18108 36
				4551 77	26948 70
				1510 66	8989 51
761 14	3805 70			3743 44	21699 50
761 14	3805 70			41701 61	242499 25

a.) Spodziewany zapas drewna z jak

№ porządk.	Wyszczególnienie materiałów drzewnych	Z ogólnych	na cząstkową sprzedaż
1	Drewno użytkowe grubsze m. ³	11703 75	1203 75
2	„ opałowe „	14678 —	
3	„ użytkowe cienkie		
	„ na opał „	41701 61	
	„ na ogrodzenia „		
		69083 36	1203 75
		69083 36	1203 75

b.) Obliczenie kosztów wyrobu i dostawy,

№ porządk.	Wyszczególnienie materiałów drzewnych	ILOŚĆ	Cena jednostkowa drewna
1	Drewno użytkowe grubsze		
	Na sprzedaż cząstkową m. ³	1203 75	30 —
	„ „ dla tartaku	7500 —	30 —
	„ wydatek dla uprawnionych m. ³	1500 —	30 —
2	Drewno opałowe z $\frac{10289}{0.75}$ m. ³ otrzyma się m.p.	13718 —	18 80
3	Drewno użytkowe cienkie dla uprawnionych m. ³	41701 61	5 81
4	Drewno ciosane: z 5889 m. ³ otrzyma się podkładów kolejowych sztuk.	39435 —	3 37
	R A Z E M	— —	— —

UŻYTKOWANIA

12 obrębów m.³ 68083,36 przeznacza się, następuje:

na wyrób opału	na wyrób podkładów kolejowych	na wyrób kłód dla tartaku	na wydatek dla uprawni-nych
10289	1500 4389	7500	1500 40000 1701 61
10289	5889	7500	43201 61

oraz spodziewanych dochodów ze sprzedaży drewna.

W Y R Ó B		D O S T A W A		D O C H Ó D	
cena jednostkowa	cena ogólna	cena jednostkowa	cena ogólna	cena jednostkowa	cena ogólna
6 40	7704			36 40	43816 50
6 40	48000	9 60	72000	46	345000
				30	45000
				R a z e m	433816 50
3 20	43897 60			22	301796
				5 81	242499 25
2 70	106474 50	1	39435	7 10	279988 50
	206076 10		111435		1258100 25

Nadleśnictwo

Zestawienie

spodziewanych użytków ubocznych.

№ porządk.	Obręby lub oddziały	a		b		c		d	
		Pasza i trawozbiory		Owoce leśne		Głina, piasek kamień		Żywica	
1	Sokale	974	10						
2	Łada	3420	28						
3	Malinie	10841	36	432		1000			
4	Ruda	6934	12						
5	Dolnia	123	—						
6	Rózek	4989	80					8435	50
7	Dąbrowa	—	—						
8	Wólka	4250	60						
9	Wroniak	2841	20	216					
10	Rataj	9570	06						
11	Lisotaz	3410	20						
12	Górki	645	28	648					
		43000	—	1296	—	1000	—	8435	50

e Ściółka	f Nasiona	g Uzytkowania rolne	h Inne	Razem
1230				974 10
770	250			3670 28
5020				12273 36
5480				6934 12
1415				123 —
115	250			13675 30
3125				— —
3800	500			4750 60
6135				3057 20
4885				9570 06
2450				3410 20
3125				1293 28
37500	1000			59731 50

dnia 19

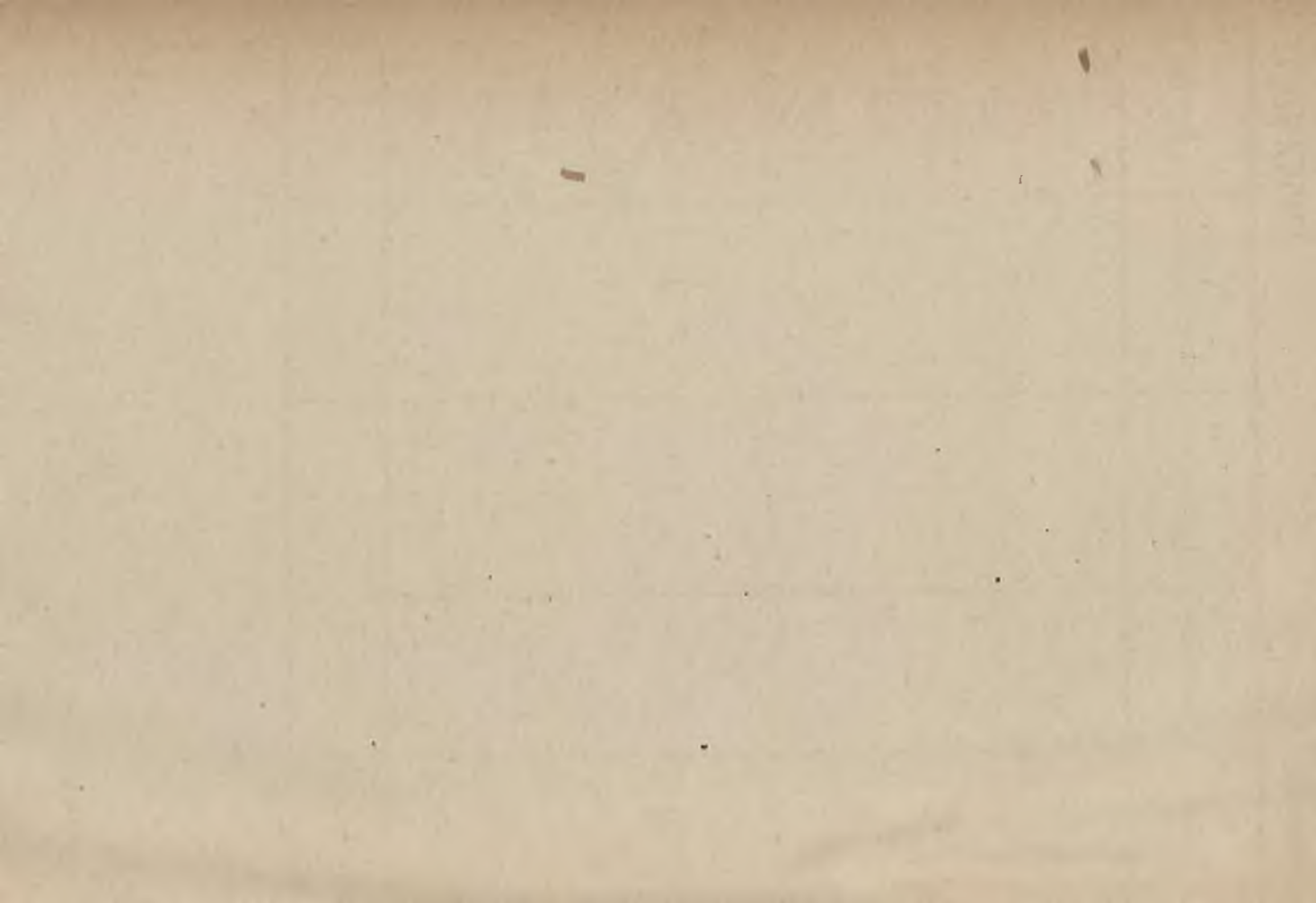

Nadleśnictwo

Zestawienie

kosztów odnowienia i pielęgnowania lasów.

Wydatki

			<i>a</i>		<i>b</i>		<i>c</i>		Razem	
8	3		Odnowienie		Pielęgnowa- nie młodników		Meljoracje			
		Odnowienie i pielęgnowa- nie lasu (w obrębach lub oddziałach)								
		1. Sokale	2320	40	1039	72	601	20	3961	32
		2. Łada	2121	65	1243	13			3364	78
		3. Malinie	—	—	285	64			285	64
		4. Ruda	2011	20	1023	60			3034	80
		5. Dolnia	1735	40	289	40	840	10	2864	90
		6. Różek	—	—	38	68			38	68
		7. Dąbrowa	1307	46	1466	30	940	60	3714	36
		8. Wólka	834	50	551	—			1335	50
		9. Wroniak	320	15	315	07			635	22
		10. Rataj	965	20	—	—			965	20
		11. Lisołaz	834	56	300	54			1135	10
		12. Górki	1307	25	1307	25			2614	50
			13757	77	7860	33	2381	90	24000	—

dnia..... 19..... r.

Załącznik № 1e do **wzoru № 22** (art. 140)
(§ 8 poz. 8 wydatków i § 5 p. 1 dochodów).

№

BUDŻET

Tartaku

na rok 19/.....

Ilość i wartość drewna przeznaczonego dla Tartaku

	Sosna	Jodła i świerk	Dąb jesion	Razem	Wartość
	m. ³				
w gotowych klocach:					
Z nadleśnictwa	5314	1352	834	7500	345000
„			2350	2350	117500
„		3450		3450	124200
Razem	5314	4802	3184	13300	586700
Z powyższej ilości otrzyma się przy odejściu					
na trociny i odpadki	35 ^{0/0}	32 ^{0/0}	47 ^{0/0}	37 ^{0/0}	à 6979
w materiale tartym	3454	3265	1687	8406	586700

Dochody i wydatki przy pozyskaniu 8406 m³ materiału tartych

§	poz.	Wyszczególnienie	m. ³	Cena jednost- kowa	Zwyczajne	Nadzwyczaj.	R a z e m
5 1		Ze sprzedaży materiału tartych					
	1	Sosnowych	3454	170	587180		587180
	2	Jodłowych, świerkowych	3265	140	457100		457100
	3	Dębowych, jesiouow.	1687	220	371140		371140
		Razem dochody	8406	168 41	1415420		1415420
		Przewyżka wydatków nad rozkładami				207300	
				168 41	1415420	207300	1415420

§	poz.	Wyszczególnienie	N ^o załącznika	za 1 m. ³	Zwyczajne	Nadzwyczaj.	R a z e m
8		Wynagrodzenie pracowników etatowych					
8a							
	1	Urzednicy i djetarjusze	1	1.43	7500	4500	12000
	2	Dozorcy, woźni, gońcy	"	0.57	2000	2800	4800
	3	Deputat opałowy	"	0.06	500		500
"		Nowe nakłady					
	1	Nowe budowle	2			200000	200000
	2	" ruchomości	"				
"		Kupno kłoców		69.79	586700		586700
"		Koszty ogólne					
	1	Utrzymanie kantoru		0.43	3600		3600
	2	" koni		1.43	12000		12000
	3	" osady		0.06	500		500
	4	Podatki i ubezpieczenia		0.89	7500		7500
	5	Pomoc lekarska		0.06	500		500
	6	Gratyfikacje, zapomogi					
"		Koszty ruchu					
	1	Obsługa maszyn		1.14	9600		9600
	2	Dowózka kłoców pod tracze		3.20	26899 20		26899 20
	3	Przecieranie		9.20	77335 20		77335 20
	4	Układanie stosów i porządkowanie		2.50	21015		21015
	5	Usuwanie trocin		1.95	16391 70		16391 70
	6	Przerób odpadków		3.46	29084 76		29084 76
	7	Ogrzanie kotłów		1.54	12945 24		12945 24
	8	Oświetlenie tartaku		2.45	20594 70		20594 70
	9	Naprawy urządzeń i tartaku		11.98	100700		100700
	10	Materiały pomocnicze		3.68	30934 08		30934 08
		do przeniesienia		115.82	966299 88	207300	1173599 88

Wydatki

§	poz.	Wyszczególnienie	№ załącznika	za 1 m. ³	Zwyczajne	Nadzwyczaj.	R a z e m
		z przeniesienia		115.82	966299 88	207300 —	1173599 88
„	1	Ekspedycja i przewozy		6.48	54470 88		54470 88
		Razem wydatki		122.30	1020770 76	207300 —	1228070 76
		Przewyżka dochodów nad wydatkami na zysk i amortyzację		46.11	394649 24		187349 24
				168.41	1415420 —	207300 —	1415420 —

w dnia 192 .. r.

• Nadleśnictwo

Lista

sprawowania się

urzędników i straży leśnej nadleśnictwa

.....
w roku 19.....

