

custor
si di
olipe
si mē
alls

CIMELIA
0 24

cordia volo et no lacrimau:
rūnq̄ cōdemnassetis inno/
cētes. **D**ñs est em̄ fili⁹ hoīs
etiam sabbati. Et cū inde
trāsisset venit in synagogam
eorū. Et ecce homo manū ha/
bēs aridam: et interrogabāt
eum dicētes: Si licet sabbat/
is curare/ vt accusarēt eum.
Ipsē autē dixit illis: Quis
nit ex vobis homo qui ha/
beat ouem vnam: z si cecide/
it hec sabbatis in foueam:
iōne tenebit et leuabit eam:
Quāto magis melior est ho/
mo oue. Itaq̄ licet sabbatis
benefacere. **T**unc ait homi/
ni: **E**xteude manum tuam.

dest in loco illo: qz iesus christus q erat dñs templi. o e
aut sciretis. Tertia excusatio p misericordie p̄lectione
p **Q**uid est. i. quid significet hac auctoritate: q **A**bil
ricordiā volo z nō sacrificiū. **O**see. vi. c. 5. lx. b. **E**
tes autē discite quid est misericordiā volo et non sacrificiū
n **H**uicō cōdemnassetis innocētes. i. aplos. **B**ec
Darci. ij. d. Sabbatū ppter hominē factū est: z non hoī
ppter sabbatū: ideo maior cura adhibenda est salutē homi
q̄ custodie sabbati. Sic em̄ mandatū est sabbatū custodi
vt si necessitas esset non fieret reus qui solueret: hodie si q
eger corruerit tetunū nō tenet reus. s **D**ñs em̄ filii
est homis etiā sabbati. Quarta excusatio p dñi dispē

viget/ excusabilis
itōnē/ laudabilis e
ria. **U**bi nihil horū
to. **S**ensus ḡ litte
non reprehenduntur
trāgressione man
ti ppter necessitatē
sic nec apostoli debē
rephendi. **S**uper mē
sam em̄. **P**ositōis p
nebant duodecim pa
nes z alijs substituti
collebantur: **N**umer
xxvij. a. **L**euit. xxij
b. **E**t qñ dauid come
dit erat ples neome
niē. **I** **A**ut nō le
gists. **S**ecūda excu
satio: **K** **I**n lege
Numeri. xxvij. d. **L**
tit. xxij. a. **I** **Q**ui
sabbatis sacerdo
tes in templo sab
batum violāt. i. n
obseruat: ita q̄ viole
re vidēt: in **E**t i
ne crimie sunt be
faciēdo. n **D**ico a
tē vobis: qz ten
plo maior est hi

no solum vt in eū credatis: sed vt etiam pro iplo paria
ni. **I** **I**n testimoniu illis: in suam damnatione k
gentibus: ad eorum vtilitatem: vt inde electi exemplū
plant/ vnde peruersi sine excusatione pereant. **S**eda. **D**e
testimonium sunt illis gentibus de peruersitate. **I**udicorū
et de correptione gentium. **V**ors quippe iustorum boni
adiutorium est/ malis in testimonium: vt inde neruet:
z opere.
Adhē sit pavimento anima mea. **I**tem puluerem terre
c. **E**sa. lxxv. d. **S**erpenti pulvis panis eius. **P**s. **I**mitiet
terram lingent. **I**tem aubus insidiatur: sicut malus bo
zdicatozib⁹. **L**brei. j. e. **E**xpandit rete pedibus meis:
et it me retrorsum. **I**tem multum timet sputum homi
vni: sic mali verba boni hominis sobriū. **E**ccl. xxvij. b.

U.S. AIR MAIL

82.
W.C.



Киевский музей.

1886. II. 14.

Lowicz Skymou autor
r. 1532.

Cim. XI. a. 33



XI. a. 33.

En
nom



Enchiridion Physiog-
nomiae cōpēdiosū: cū figuris facierū.



LIBRIS: OVI
Crown

226

Cim. V. 24.

45

Spectabili: ac egregio viro pe
tro Vedesitio Dbornicen. Artium ac medicine
doctori, & in eadem lectori ordinario. Senato
ri Eracouien. Phisico Sacre Regie Maiesta
tis Simon à Louis / Artium ingenuarum Magi
ster S. D.



SANTA SIT MECOENAS

ornatissime utilitas, & excellētia Physiogno
mia: illis scipue nos admonet. Pythagoro
cos ex linēamētis corpꝝ humanorꝝ, mores ho
minū deprehendere, ac plerūqꝫ quod cuiqꝫ
uenturū esset, predicere solitos fuisse. Nā de Socrate qđ
fertur: quem cum quidam, ex Physiognomia descripsisset,
ac hominū omnium qui viuunt impurissimū ac plane per
ditum libidine dixisset, ob idqꝫ a discipulis eius, tanqꝫ fla
gitiose mentitus reprehenderetur, respōdit Socrates: hęc
offino ita sibi naturaliter inesse, verū se naturę vicia, ra
tōis norma correxisse. Eaꝫ quę a natura nobis insunt cō
suetudine emendari, & contra ipsum quodāmodo fatū, ob
luctari hominē posse, hinc est quod apud Romanos illos
piscos, maxima in veneratōe fuerant diuinatoros, ita vt
peculiare collegium haberent: & merito, intelligebāt enim,
magnum & preclarum esse, id quod futurū esset, multo ante
preuidere. Atqꝫ vt ceteras diuinatiōis species omittā: qđ
prestabilis est: quā ex vultus, tortiusqꝫ corpꝝ sילו, mores
ac naturas, cum seruo: sū, cum amicoꝝ cognoscere, hominē
qꝫ totum interiorē extra perspicere? Hinc apud Tulliu in
libro de diuinatiōe legit, de Aruspice Spurina, qui Iu
lio cesari mortem prędixit. Anima em̄ nostra (vt Acade
mici, ac Peripatetici phi losophi testant) habitū corpꝝ se
quitur. Quod Plato ille diuinus similitudine explicans:
homo: inquit: qui membra similia habet alicui animali, il
lius sequitur naturam, vt qui nasum habet aquilinum, hic

moz
litac
Diue
sic en
nisi p
uerfo
funt,
secun
virtu
fimo
mal
a pas
dant
mor
fumo
tis la
me m
sagit
cam a
dispo
Atqꝫ
tibi o
tarior
pzinu
fauoz
& illu
dioke
tua b
cung
pbum
mum
magn
tie, o
& imo
opibu
saru
ac ru
dono

moribus aquilinis utetur, nimirum, magnanimitate, crude
 litate, rapacitate. Et Lamentator primo de anima inquit.
 Diuersitas animarum facit membrorum diuersitate. Quod
 sic enucleat. Membra Leonis a membris cerui non differunt
 nisi propter animæ diuersitate, ita animæ humana, in di
 uersis membris diuersimode in suis passionibus dispositæ
 sunt, et corpora hominum diuersorum diuersimode disponuntur
 secundum diuersas dispositiones animarum. Nam si in brutis
 virtus multis declaratur indicijs, quanto magis in nobilif
 simo animali homine scilicet. Tametsi cum homo sit ani
 mal politicum, et habeat intellectum agibilem, et separatim
 a passionibus corporis, potest vitia et fata superare: ut existi
 mat philosophus 1. Politi. Anima: inquit: naturæ rationaliter
 domina: ut corpori, sicut dominus seruo, et s. Erbico. Nos
 sumus domini nostrarum operationum. Et ita sit nunquam sa
 tis laudari poterit Physiognomia, nam transacta fidelissi
 me indicat, præsertim exacte cognoscit, futura veraciter præ
 sagit. Quid illud, quod multum adiumenti habet, ad medi
 cam artem ex ipsa esse vultus (ut dicimus) et totius corporis
 dispositione, quid cuique conueniat, quid noxiu sit cognoscit.
 Atque hac ratione ego morus, Libellum de Physiognomia
 tibi optime meo enas, offero ac dedico, es esse (ut citra assen
 tationem loquar) medicorum in hac academia nostra facile
 primus, cuius artis ope, magnum apud regem, et primatæ
 fauorem, et primos in hac vrbe honores assecutus es. Tum
 et illud me mouet, quod cum ceteris bonarum litterarum stu
 diosis: tum mihi præcipue impense faueas, Quare pro
 tua humanitate, ut equi bonique penum hoc nostrum quale
 cunque consulas, oro. Nam et Solonem Salaminium philoso
 phum histozie tradunt, tres versus, cum aliud nihil haberet
 munusculi loco, Appollini Delphico obtulisse, cuius donum
 magnificis muneribus, a Læoso rege opulentissimo obla
 tis, o acutum longe prætulit, nimum phillimum ac sinceris
 opibus, tamquam terræ glebis, anteponeas. Artaxerxes quoque per
 saru rex. (ut in histozis legimus) cum sibi obequitanti, mox
 ac rudis agricola quidam, qui aliud nihil haberet, quod
 dono daret, haustam aquam ex proximo flumine, utraq; ma

nu obtulisset. Ille manus pericunde accepit. ⁊ leuissimo
animo, non rei mensus paruitatem, sed optimam offerentia
voluntate. Ita tu quoq; mi mecoenas manus hoc erigunt.
grati in te animi indicium, fronte serena, suscipere velis,
etiam atq; etiam rogo. Vale dulce decus meū. Tracouiae
ē contubernio Hierusalem. Anno a natali domini dei no
stri, 1532.

Ad Lectorem.
Georgius Albinus.

Si quis in toto cupiet notare
Corporis filo, ratione certa.
Quis foret fati melioris ordo

Sive sinistra.

Ista non magno relegat labore
Pysignōmein memoranda scripta
Vnde naturas hominum valebit

Noscere rite

Dux prius magna studuere cura
Omnibus docti studijs, ob ingens
Et decus mentis, specimenzq; pulchrū
Artis honestæ.

Physiognomiae de iudicio se-
rendo ex aspectu frontis. Caput Primum.



Non sum nescius :
quā nihil fidem dum in frōte
sit / quæ ad quālibet statim
passionem mutatur. Illud
tamen obseruandum video,
Plerosq; non melius digno
sci quam ex fronte: adeoq; sic obtinuisse apud
vulgum/ vt quosdā perfrictæ frontis, dicamus
in eos, qui pudorem omnem abiecerunt. quod
nullibi magis quam in fronte, & in oculis pu-
dor ipse conspiciatur. Quod si damus : neque
frustra potest esse/ quod prouerbij celebratur/
& prophetijs palam fit: non esse præposterum,
vel in conueniens / si præceteris membris ab ip-
sa fronte exordimur. Est aut̄ alia ratio latæ /
alia rotundæ. Quod, quo fiat perspicatius / bre-
uibus rem omnem aperimus.

Frons per
fricta



In physiognomiam

Frons eleuata. Que in gyrum eleuata est, a quibusdam probatur: maxime si capiti bene respondeat. Sin autem temporū prominentias occupet rotunditas illa, sitq; subinde depilis, indicat prestantiam ingenij, cupiditatem honoris, arrogantiā, & quæ magnanimos omnes consequuntur. Glabra & complanata cuticula, nisi intra supernam superstitionem nasi, prophanum, fallacē, traendumq; significat. Caperata, & rugis contracta, in medio tamen decliuor, vna cū duabus optimis virtutibus, videlicet magnanimitate, & ingenio, pessimum vitium habet crudelitatem. Prægrandis, rotunda, de pilis, audacē & mendacem. Oblonga, cum oblonga facie, mento tenui, crudelitatem & tyrannidē. Confusa & tumida nimia vultus pinguedine: instabilem, phlegmaticum, crassum, hebetem. Hæc summam & sub cōpendio, quantū ad Astrologiam, satis est.

De iudicio supercilioꝝ. Ca. 2.

**Supercilia
rubea.**

Supercilia ipsa in prouerbiū abiierunt, ut qui cristas erigit, volueritq; super alios efferre se, superciliosos dicat, quod nō multū abluat a vero. Indicat em̄ reuera, si cōplicata & dura, vel rubea fuerint supercilia, hominē inue-

reuer
mini
pessim
se: no
tibus
tulis
cemo
tilla
simil
est. s
at qu
tibu
prob



introducſio.

recundum, impudentem inuidū. Alba vero, ſoe
miniurum, cito credulū, ſtolidū. Quamquam
peſſima omniū ſint cōcreta, & quae contingūt
ſe: notāteq; maleficum, plagiatū, malefactis ar
tibus deditum. Id quod palam ipſe vidi in ve
tulis ſagis, quae tam ad incendiū ductae, huius
cemodi præferebant ſupercilia. Quibusdam ti
tillant, videnturq; modicū ſubagitare ſe: quod
ſimiliter audacitatis, & animoſitatis inditiū
eſt. Hiſſutiora, ſimplicem: molliuſcula plana,
atque inuicem reſpondētia ex æquo ſibi migrā
tibus pilis, contemperatam complexionem, &
probum.

Alba con
creta.

Hiſſuta
molliā z
plana.

De iudicio oculorum. Ca. 3.

Similimodo & probitatem oculi,
& improbitatē arguit, vel **S**er
uatoris, noſtri teſtimonio ſic in Eu
uangelio loquentis. An quia ocu-

Mat. xx.
Idem vj.



In physiognomiam.

nas tuus nequam est / quia ego bonus sum? &
rursum. Si oculus tuus fuerit simplex, totum
corpus lucidū erit. Est autem coniectura talis
Oculi bene decozi: Sicubi videris quempiā benedecētibus oculis
proditum / atq; ijs vigilantibus / apertis / luci-
dis / claris / medioeribus / neq; rotundis admo-
dum: ex ipsa proportione animus metiendus in-
teger & sanus. Quibus vero in morem vitel-
lorum propendent extra foramina (ut in paucis
Propēdū: hoc conspiceri licet) ita insigniter delirantem
portendūt: crassum / & hebetem: ad hoc etiam
luxuriosum, pigrum, mendacem, simplicem. Si-
militer si vel nimis amplī sint, aut prodigiosae
Profūdi: aperturæ. Ediuerso profundi, inuidum, malitio-
sum, structorem malorū, tracūdū, suspitiosum.
Compressi: Sic quibus compressi sunt, & velut ad scopū
intendentibus, crudeles, tyrānos. Vbi vero de-
flaccescunt, voluūturq; vltro citroq; (qui mos
est eorum qui iam frontem & pudorem omni-
abiecerunt) impudicos, arrogantes, instabiles,
mendaces: pessime autē omniū si citrinati fue-
rint atq; fucati. Quibusdam distillāt atq; ru-
Distillantes rubri: bescent, quod nō naturā indicat, sed humidita-
tem cerebri, & phlegmatis abundantiam. De
hijis satis.



alio
qz eo
suu



nop
nem
fuer
deris
deris
imp
de h
tres
pron

introductio.

De iuditio nasi. Ca. 4.

De naso Rhinocerotis, prouerbiū
in eos qui alios rident. Habēt em̄
hoc qui naso sunt adunco, ut
ipsi facile alios rideāt. Quāquam
alioqui apud Persas decori hoc sit magno, at-
qz eodem adunco proeditum esse. Sicut illum
suum Xerxen habuisse memorant historix X



nophontis & Plutarchi, & vsqz in hanc diem Ferris na
neminem subrogant ad id fastigij, nisi adprime sus adun-
fuerit nasutus. Serunt & hunc fuisse audacē, sus.
derisorem, & magnanimū. Unde augurant,
derisores & audaces esse qui huiusmodi habēt,
impostores, proditores, rapaces, auaros. Hoc
de hijs, qui recuruos habent nasos, ut accipi-
tres & aquilæ. Qui uero cum curuitate supne Curue p.
prominentiam habent, remissa nōnihil curuū murens.

In physiognomiam

ine (de hijs aliud iudiciū est. Si ut plurimum liberales & magnanimi sunt, eloquentes & superbi. Nisi ubi illius apex fuerit exacuatus vel acuminatus qui, quo magis exacuit, hoc amplius reddit iracundum, fenerū, tergiversatorē. Est autē hic maxima varietas, ut ferme nō sit alia distinctio facierū quā per nasum, potissimū tamen discrimen in longitudine, densitate, &

Oblongi. curvitate. De incuruis iam diximus. Oblongi, si admodū in lateribus prominētes fuerint sinceritatem preferunt animi, sed corpore atq; castitate parum potentem continere, adprobe mētulatum, appetentē coitus. Crassiores & ampli

Mares amplius.
Latus

tudo nariū, hebetudinem adijcit, stoliditatem, amentia, deisione, dolū atq; immoderate atū appetitum ad coitū. In medio latus, atq; nonnihil cōpressus, in summitate vero eluatus: mēdacem, proferuū, crudelem loquacem petulantem.

Longus rotundus.

Longus & vndecunq; rotundus, rapacē, & coelitus fato quodam procliuem ad malum

Viride rubeus.

Et est in colore discrimen. Vbi si liuidus sit, vel rubeus, aut sane rubetis fibris intertextus, vel punctulis: egregiū inde potorem elice, ebriū, sticulosū, calido epate, deditū luxurice, ex egri

Corruptio nis indicia

tudinibus vero morphex. Illud obiter adnotamus, de corruptis iuuenibus, & iuueniculis si

quis
cogn
secan
digi
tam
prese
prete

signi
impu
gnifi



introducſio.

quis ſcire cupiat. Nam illud præcipue ex naſo
cognoſcitur. Cartilago que in apice naſi eſt, ſi
ſecare ſe permiferit, atq; perinde tactu ſindi
digitulo poteſt: iudiciũ eſt corruptũ, vel corrup-
tam eſſe. Sunt & alia pleraq; que quoniã ad
preſens negotium minime promouent, lubens
pretereo.

De oris Phyſiognomia. et quid ex illius aspectu diuinandũ ſit. Ca. 5

His phyſiognomiã & labioꝝ vno
ſermonẽ explicabimus. Os aut ma- ^{Os patu-}
gnũ eſt & patulũ: aut anguſtum. ^{lum.}
Patens, quo præcipue videmus in
ſignitos Francos labrones, audacẽ, obſtreperũ
impudicum, mendacẽ, impoſtoꝝ, luxurioſum ſi-
gnificat: neq; me vnquã hic ſeſellit iudiciũ.



In physiognomiam

Angustū. Contra angustū, retentorem archanoꝝ, modestum, sobriū, pudicum, timidū & largū. Fertulentiam anhelitus vel dentiū, medicoꝝ scholæ dimittimus, quæ ab illis & copiosius & eruditius explicantur. Illud experientia comprobatum est, tenuibus labijs loquaces esse, & eloquentes, garrulos, sagaces, prudentes, ingeniosos. Pregrandibus autem labijs, & quibus dependet labiū inferius, adeo vt emineant dentes bardos, stupidos, indociles, impuros, luxuriosos, inconstantes, & malos.

De Physiognomia lingue & dentium. Caput 6.

Lingua pusillum quidē membrū, sed magna iactans, incurabile malū, plena veneno mortifero, & eo pestilentior, quod neq; ex Physiognomia, neq; aliunde peruestigari satis potest. Vtuncq; animaduertatur in eam, raro sui similis est, nisi quantū ad balbutiū attinet & eloquentiam. Balbutiem efficiunt grosse, immoderate, prelonge. E regione tenues, acuminatæ, limatæ viperarū more, eloquentiā, astutiā, & calliditatem pre se ferunt. Tam etsi hic aliud

Lingua
grosse.
Tenuis.

lingua
balbutiens
gradus



est. h
longa
tis si
nihil
Contra
ti, bre
humor
Alto
quod
runt,
nem
posun

CS

introducſio.

ſingant Aſtologi, nō lingue, vitio tribuentes
balbutiem, ſed Mercurio euerſo, & eo retro-
grado. Sed hec alias. Dentium eadem ratio.



est. Hi ſi ſpiffi ſint & canini: ex ipſo robore vitā
longam preſagiunt. Neq; video, quid hic mul- Dentes
ſpiffi.
tis ſit opus, cernere etiā eſt decrepitos tam qui Sparſi.
nihil vnquam moleſtie perpeſſi in dentibus ſūt
& conuerſo marcidi, vacillantes, rancidi, minu- Marcidi.
ti, breuitatem vitæ, caloris habundantiā, noxiū
humorem: huiusmodi ſunt ferme cholericorum
Alioqui quo ad animū nihil videntur mutare,
quod quidem obſeruatū ſit. Vbi diſlocati fue- Diſlocati.
runt, aut extra ſeriem ſtantes, videntur nebulo-
nem indicare, loquitulicum, inſolentem, pom-
poſum, & inſtabilem.

De mento. Ca. 7.

De mento video cōuenire philoſophos, vt

In Physiognomiam

sicut nasus recurvus, siue aduncus, vel preacutus semper iram audaciam, & tyrannidē notat: ita & mentū significare aiunt acutū. Illud vero nō possum nō exponere in lucem, qui membris aliquibus mutilati sunt, quod ab illo



Natura
viciari.

rum commertio temperemus: ab hijs inquans qui membris aliquot orbati sunt per naturam non arte vel malefitio. Et quāquā fortasse curiosum vel superstitiosum id esse videat, proditum tamen est ab sapientissimis viris, e quib⁹ hęc decerpimus, a Galeno, Hippocrate, & ab hijs etiam quibus male propitia fortuna est: Verbi gratia quibus mutilati sunt oculi, nares, os, pedes, manus, & altero claudicāt pede: vel de quibus constat, quod Saturnici sūt Superstitiosum inquā videbitur quod dico, sed tamen quod verū est dico, & audacter dico. Dissentiunt sibi inuicem saturnici & Jovis

uiale
mini
auter
nihil
aspec
& si
iam p
non v
effici
los, r
les, d
quali
tione
quali
nere
Astro
sit, v
affect
q̄ ipsa
litie a
illud
teli tr
signa
doctif
coeliter
Sat

introducſio.

uiales. Martiales & Venerci: videas id in ho-
minū conuentibus, & conciliabilis. Videtur
autem neſcio quid aliud interuenire: cū reuera
nihil ſit aliud. quā planetarū repugnantia, &
aſpectuum infelicitas. Frigidus eſt Saturnus
& ſiccus, Jupiter calidus & humidus. At qui-
am poteſt fieri, caliditas & frigiditas vt ſibi
non repugnent? Rurſum Saturnus pigros
efficit, & tenaces, & tardos. ſolitarios, ma-
los, intractabiles: Jupiter humanos, flexibi-
les, dociles, benignos. Quod igit in planetarū
qualitatib⁹ eſt, id pro rerū & ingeniorū inclina-
tione atq; influentia, efficit in illis planetarū
qualitas. Quis horū igitur ingenia compo-
net? aut quis hic extricabit ſe? At qui id iā ex
Aſtrotologia didicit, nouit quid cuiq; donandū
ſit, vt quiſq; tractandus eſt, poteritq; ex ſuis
affectib⁹ remittere interdū aliquid, vt Venus
q̄ ipſa natura cum Marte nō ſtat, ſua tñ mol-
litie alterius temperat ſeueritiam. De ſignatis
illud nullibi non celebratiſſimū eſt, qđ Ariſto-
teli tribuūt, cauendum eſſe ab his quos natura
ſignauit. Saturnicorū meminit & eleganter
doctiſſimus Maſſilius ſicinus libro. 3 de uita
coelitus comparanda: eius verba ſic habent.
Saturnini euadunt immundi quidem, ignari

In physiognomiā.

inuadi, tristes, demonibus immundis expositi:
quorū cōmercium procul effugito. Nam Sa-
turni quidem venenū alibi sopitum latet, ceu
sulphur a flāma remotum: in vinentibus vero
corporib⁹ sepe flagrat, atq; vt sulphur accensū
non cōburit solum, sed etiā vapore noxia om-
nia circum implet, atque inficit appropinquā-
tes. &c. Ita etiam Iouiales presente tali ali-
quo signato infelices euadūt. Hactenus Mar-
silius. Apolloniū Thianēū fama est, in Ephe-
so deprehendisse Saturnium senem, qui sola
presencia sua totam urbem infecerit pestilentia.
Hæc cum copiose ab eodem viro sapientissimo
tractata sint, cetera sollicito lectori relinqui-
mus, nobis sat esse indicasse autorem.

De Capillis: et alijs accidenti- bus.

Caput Octauū.

Capillorum physiogno-
miam ita recte describemus, si pri-
mum illorū naturam adsignauerē-
mus. Non sunt aliud capilli, quā
vapor calidus & siccus ab aere circūstāte indi-
catus & siccat⁹. Qua finitione id in primis
palam fit, senes & saturnicos debiles esse ideo
ob perpetuū in viribus gelu. Cholericos item

hirsu-
stos h-
habu-
retor-
coma-
nunc
is: m-
Tena
fortun-
& ter-
vanit-
si acc-
pre se-
more-
crista-
tio in
simili

Introductio.



hirsutos, comatos, propter calorem, & adu-
stos humores. Nisi in quibus nimium calor ille
habundat. Quod autē crispi sunt quidam &
retorti, id poris adscribunt medici, qui prefacti
comam quoq; sic disponunt, subinde seramus
nunc iudiciū. Cesaries plana, mollicula, tenu-
is: mollem timidum, remissū, pacificū indicat
Lenax & grossa: audacem, robustum, fallacē,
fortunatum. Sunt quibus frons capillitior est
& tempora hirsuta, his tribuemus luxuriam,
vanitatem, arrogantiam. Crispitudini tamen
si accedat duricies, semper ignauiam ingenij
pre se fert. Que vero in angulis temporum in-
morem cornu effertur crispa, & galeata, vel
cristata, pre ceteris hominibus graui alicui vi-
tio implexum & deditum: rubcam habentem
similiter, sed quod nemini non compertum ha-

Tenaces.
Frons ca-
pillitior.

In physiognomiā.

betur. Illa optima est, que candenti quodam nigrore nigr escit. De his pronunciandū, quod prudentes sunt & cogitabundi, fideles, probi: pariter & alba, flaua, glauca, vel subalbida. Illud ex medicorū decretis obiter etiam adijciendum censemus, quibus prematuri suberescūt cani, in iuuenta esse incontinentes, impudicos & instabiles. Preterea & illud traditū ab Alexandro Aphrosideo, quod humor ille qui masculis in comam resoluit, mulieribus conuertitur in menstrū, vel in lac, si conceperint. Et quibus barbitum succrescit, has quoque viragines dicimus, ceteri quod coitus sunt appetentissimi.



De physiognomia faciei.

Caput.

Nonum.

Ex hoc hominū faciebus an non mirum via

hutus
ctiues
am, s
tam b
re, ve
auaro
ud mu
chia s
vafros
nuncia

S
tem ho
& pro
tem in



Introductio.

Huiusmodi sunt phlegmatici, & sanguinei, pro-
cliuēs ad ignauitiam. Portentose plura, audaci-
am, fortitudinem, ignobilitatē, & cum hoc vi-
tam breuem significant. Curua respectu statu-
re, vel molis corporee, ingratos, impudentes,
auaros, obrectatores, inuidos, superbos, ha-
ud multū discrepātes ab ijs quibus pilosa bra-
chia sunt: quos similiter petulātes, venereos,
vafros, astutos, instabiles, & verbosos pro-
nunciare oportebit.

De Pectore et Costis.

Caput

Quartū decimū

Leonis non robur modo, sed & au-
daciā ex pectore maxime dijudicā-
qui naturas animalium descripse-
runt. Ex eadem coniectura, & for-
tem hominem & audacē dicimus cui pectus sit
& prominens, luxuriosum, procacē, lasciuē-
tem in verbis, superbū, iracundū, tenacem. Cui

Pectus i-
minens.



In physiognomiā.

Dilatum vero hirsutum & quadā pilozū silua obductū est
cholericū indicat hominē, cū suis pyrietatibus
Recaluū, frigus & phlegma significat. Un-
de quib⁹ in gibbū eleuatū inxuale erit pectus
altera parte, hos deprehendim⁹ fallaces, insi-
diatoras, & ad pessima peliues, martiales, va-
nos, hypocritas. Ita quibus superne vsq; gut-
Pectus ru-
bcum. tur rubet pectus, cōperimus iracūdos, cōtenti-
osos, presumptuosos, arrogātes, inconstātes,
timidos tamē. Illud tā optimū esse decernunt,
Planum.
Carnosu³ quod planū, quodq; carnosum, mediocre, &
depile est. nam est iudiciū hoc discreti, prudentis
& bonozū naturalū. Et ne quid etiam, quod
ad medicinā spectat relinquamus itactū aliud
quoq; nō indignū scitu est, quibus minuta sūt
corda, ceteris esse cordatiores. quod spiritus il-
li impellētes vitales, in minuto mēbro presenti-
ores sibi sunt, q̄z impregnandibus, ubi facile dis-
perguntur.

De physiognomia Manus.

Caput

Quindecimū.

CManū physiognomiam, quoniam abūde
descripsimus in libro nostro de Chiromantia,
istac remittimus lectorem.

D

V

losus,
luxurio
gnanin
solert
nuis,
nōmun
onem.
fos ver
illud ia
gū illu
est, ind
A gibb
quod p
maxim
cant fe
nose, su
Eadem
era, ter

Introductio. De Ventre. Dorso. Et iliis.

Caput

Sedecimū.

Ventri multū negocium est, etiam e
 uentre iudicare qualis q̄sque sit, atq̄
 item e tergo, & iliis. Sunt enim
 hec nō minima corpis mēbra. Sed
 qui hęc sine audiamus. Venter pi- Venter pi-
 losus, & umbilico tenus hirsutus, cū primis losus.
 luxuriosū significat, deinde audacē, atq̄ ma-
 gnanimū, prudentē, intelligentem, studiosum,
 solertem, aliq̄ tarde fortunatū. **Racer** & te- Racer.
 nuis, calidam atque cholericā cōplexionem,
 nōnunq̄ etiam melancholicā indicant cōplexi-
 onem. **Ut plurimū q̄ adiposos habent & cras-** Adiposus
fos ventres, ingenio quoq̄ non multū valent:
 illud iam crebra experientia cōpertum est. **Ter-** Tergam.
gū illud laudatius est, quod amplū & robustū Amplum
est, indicium etiam fortis & robusti hominis. Robustū.
A gibbosis & recuruis quidā cauendū suadet.
 quod p̄ ceteris in signi aliquo scelere prestant
 maxime detractiōe & inuidia. **Coxæ idē indi-** Sibosum
cant ferme, si crasse sint & carnose. quod car-
nose, suræ & pedes: nempe audatem, & fortem Cose cras
Eadem ratio quorum crura nervosa sunt, ma- se.
era, tenuia, exilia, nemo non videt imbecillita Crura.

In physioognomiam

Pedes.

Pedes mu-
lierum.

det imbecillitatis esse iudicia. Impotentia illud vel maximū argumentū existimant, si pedes sint pedes: ediuerso in cōtinentie, audacie si q̄z maxime hirsuti sint. Ita quibus duri sunt hebetes & obtusos: q̄b^o vero molles, leues leuia atqz mollia quoqz ingenta. De mulieribus hoc obseruatū habēt: ut quib^o prelōgi sunt pedes, hoc ad procreationē liberorū sint aptiores. Aiunt em̄ generandi appetitū potissimū decerni in pedibus: & in muliere vuluæ signum esse pedem: id quod asserere videt Albertus in libro quem inscripsit, de Archantis mulierū, videlicet mensurā mediū pedis. neqz omnino etiam male. Ego enim apud alios scriptū, qui e medicorū sunt cohorte, nisi calefactis pedibus, vix quempiā posse concumbere

De tota hominis statura:

Capue

Decimūseptimū.



Maximi.
ms.

Liebit & ex statura iudicare. Sic enim pditū ex historijs legimus de Maximino, qui ob insignē ac bene portentosā longitudinē probardo habitus est. Vnde etiam illud dimanauit puerbium. Climacis ægyptia, & calliga Maximini. Quāquam quid de hoc attinet et

robur
libidin
Pingu
duricie
dacion
Neruo
tatem.
nes ost
Pingu

duction
ingenta
eādem f
dicos,
minuit
prostitin
adiuti op
nos can
os scrips
finis esto

Introductio!

robur. Succincta, seminarium discordiæ,
libidinem.

T Manus curtx, admodum crassum, rudi:
Pinguës cū digitis, furaces. Parux, versutos.

T Pedes carnosī, fatuitatem. Parui, leues,
duriciem.

T Tibiæ subeiles, ignorantiam. Grosse, au-
daciā, fortitudinem. Latæ, fortitudinem.
Nervosæ, robur. Curte & pingues, immāni-
tatem. Gibbosæ & caux inferne, malos homi-
nes ostendunt. Molles, turgidæ, moratos.

T Suræ crassæ & curtx, asperum calcaneū
Pinguia crura, futuram insaniam ostendūt.

T Hæ sunt in physiognomicā artem intro-
ductiones breuiusculæ, quib⁹ adiutus quilibet
ingenta hoim dijudicare potest. Neq; me fugit,
eādē farne fabulam egisse Aristotelem, Me-
dicos, Ballam, atq; alios quamplures. Non
minuit hoc nostrū conatum vel honorem. Id
præstitimus quod potuimus, vel illorū etiam
adiuti opera. Quod si dentibus suis roserit
nos caninis quispiam: sciat non commentari-
os scripsisse nos, sed compendiam; atq; ita
finis esto.

Periaxiomata de faciebus si-

gnorum, quid in vnaquoeq; domo
efficiat in natis Sol.

Praefatio.

Gum in disciplinas Astrologicas
inducere atq; imbuerere decreueri⁹
studiosos, sintq; multa q̄ circa hoc
obseruari oporteat: post domoru
situm, & iudicia horoscopoz, id iam reliquū
est, de facieb⁹ cognoscere signioz, quid singulis
in gradibus efficiat. Nā aliā ac aliā Sol, atq;



coeteri planetæ in gradi
bus & faciebus habet
operationē. diuisa enī
aliud in prima, aliud in
secunda, aliud in tertia
agunt facie. Quod vt
intelligas quodlibet si-
gnū in triginta gradus
partitur. Triginta hi
grad⁹ si in tres partes
secentur. Prima series
vsq; ad decem, primam
faciem tenet. Deinde ab decem vsq; ad viginti
quicquid interuenit secunda dicitur. Residuum
vsq; ad triginta, tertia: atq; in hunc modū sup

puta
quo
re, p
fium
dio e
uimi
co. E
gann
Nite
non e
possit
admo
ita p



niter
macil
cubito
lum,
C
etis, v
groz t

Introductio.

putandū est cum reliquis signis. Si gradus, quo magis ac magis augetur, tanto in vigore, præcipue in vltimis faciebus decrescunt, suntq; remissiores in fine q̄ vel initio, vel medio extiterunt. Hæc atq; alia breuiter adnotauimus ex Abraham, Hali, Alcabitio, Firmico. &c. Quod si iterum Zoilus quispiam obganniat nobis, cur hæc ad nostra trahamus. Huic respondemus, viros illos doctissimos, non omnia edocēter scripsisse, quæ consumatū possint efficere Astrologum, verum magis sui admonendi q̄ aliorū docendi gratia. Atq; his ita prælibatis, ad Arietem progredimur.

Sol in Ariete.



Sol igitur in Ariete, quod primum signum est inter reliqua signa duodecim, in primis decem gradibus editos in lucem, facit cōmuniter subruffos, simios, ventre exili & angusto macilentos, atq; signatos in sinistro pede vel cubito, amicos habentes plurimos, odiētes multum, prosequentes quod optimum est.

In secūda facie, id est a declino gradu Arctis, vsq; ad vigesimum, facit nigrum, qui nigror tamen non in vitium reputat, sed in ve-

E

In physiognomiā.

nustatem & maximā ciuilitatem. Temperatæ quoq; qualitatis, & iracundū suspiciosū, fraudulentū, cordatum, septum inimicis pluribus, qui hunc venantur ad mortem.

TIn tertia facie, interdū ruffum, croceo permixtum colore, solitarium, meditatē insidias, & fraudes frequenter.

Sol in Tauro.



TNatum in prima facie, nauum facit, & pregrandibus aliqñ oculis, labronem, signatum in ceruice, verū festiuū admodum, in delitijs semper occupatum.

TIn secunda facie lasciuū, libidinosum, sed non vsque adeo ut in prima signi facie, vagabū dum tamen atq; mutabilem.

TIn tertia facie frigidiozem in complexione: propter Saturnum, qui hanc ultimam facie possidet. Signit & aurium, ventris, ac crurū dolores.

Sol in Geminis.



TSi cui in prima facie Gemino rum ceciderit natiuitas, faciunt moderatæ staturæ, corpore pulchro, mēbris omnibus bene cōpositis: signa-

De faciebus signorū.

Solum in proportione corporis. sed in omnibus etiam actibus coeteris facie disconuenientem.

Sol in Piscibus inuētus.



Facit corpore mollē albū pectore amplo, barbitio decenti, pulchra fronte, clara cute, oculis patentibus & pulchris, carnosum atq; honestū.

In secunda facie statura breui, æquali, nigra barba, parum hi sutum, agitem, lætū.

In tertia facie in mēbris omnibus decorū, venustum: dat & vocis clangorem.

Hoc dignū item notatu iudicauim⁹: quod certa signa sunt siue formæ, quæ ad magnitudinem etiā in artificiali Astrologia tendunt. vt Leo, Virgo, & Sagitarius. Quedam ad diminutionē. vt Pisces, Cancer, & Capricorn⁹: Et quod est a principio signorum Arietis, Leonis & Thauri, faciūt tendere corpora ad grossiciem & fortitudinem: & fines eorum ad macredinem tendunt, & debilitatem. Similiter Gemini, Scorpio, & Sagitarii p̄cipia ad macredinem & debilitatē, & fines dictorum signorum ad grossiciem & fortitudinem.

Sed virgo, Libra, & Sagitari⁹ ad æqualitatem ac bonam p̄portionem. Thaurus vero

Significā
ria
Signorū.

Periaxiomata:

Scorpius & Pisces, ut Hali inquit, cedere faciunt ad diuersam proportionē corporis. Nati etiā in die limpidiores sunt illis q̄ in nocte nascunt. nox nāq; adiuuat planetas nigredinē & obscuritatem significantes: imo Epilectici erūt, in quorum natiuitatib⁹ Luna cū Mercurio est, nec vnus ex illis complectit̄ ascendens in hora natiuitatis: & si cum hoc Saturnus fuerit in angulo in diurna, vel Mars in nocturna natiuitate. Amītes aut̄ eodem modo sunt, propter Saturnum in angulis in nocturna, & in diurna. Et maxime cū Cācer, Virgo, vel pisces in angulis reperti fuerint. Et cum Saturnus in domo luminariū, id est Cancro, vel Leone fuerit, passionem oculorum semper innuit.

¶ Signa significātia pustulas, lepram, maculas rubeas, prurigines, impetigines, surditatem, balbutiem, caluiciem, paucā barbam, sunt Aries, Cancer, Scorpi⁹, Capricorn⁹, & Pisces.

¶ Signa multorum filiorum sunt Cācer, Scorpius, & Pisces.

¶ Signa significantia honestatem mulierū, & religionum, & eorum probitatē, sunt Taurus, Leo, & Aquarius.

¶ Signa rationalia sunt, Gemini, Virgo, Libra. prima pars Sagittarij, & omnes

part
¶ Leo,
¶ Et
tia su
caren
¶ J
piter,
Mer
loque
¶ Et
orient
stra p
orient
¶ Et
stra,
¶ Et
Gemi
¶ Et
sinistra
trionis
confer
id breu
Dien
tria,
tunt n

De faciebus signorū.

partes Aquarij.

T Iracundiæ signa sunt \odot acuitatis, Aries, Leo, Scorpio.

T Signa vociferantia \odot fortes voces habentia sunt, Gemini, Virgo, \odot Libra. Voce vero carentia sunt Cancer, Scorpius, \odot pisces.

T Planetæ qui dāt diuitias sunt tres. s. Iupiter, Sol, atq; Ven^o. Sol etiam prudentiā, Mercurius eloquentiam largit, Venus vero loquelæ ornatum.

T Tria sunt signa orientalia. Aries est cor orientis. Leo secunda eius Triplicitas, \odot sinistra pars orientis, Sagittari^o est dextra pars orientis.

T Capricornus est cor meridiei, Thaur^o sinistra, Virgo dextra pars Meridiei.

T Libra est cor occidentis, Aquarius sinistra, Gemini vero dextra pars occidentis.

T Cancer est cor Septentrionis, Scorpius sinistra. Pisces postremo dextra pars Septentrionis. Ex his si iam scire volueris, ad quid nā conferat talis signorū respectus \odot dispositio, id breuiter sic accipe. Diximus tria esse signa Orientalia, Tria ad meridiem, ad Aquilonem tria, \odot Tria ad Occidentem. Orientia conferunt nobis, si hijs tam orientibus \odot persistente

Periaxiomata.

In ijs Sole, ad eam partē locem⁹, cōstituam⁹
dirigamusque, ea quæ facturi sumus, nēpe ad
lectus grabata.

E Deluti si vitam velimus vitare sanā. leu-
ter indormire, prosperari in libertis, si ad fuerit
vpor. Itē si succedere cupim⁹ empiruri aliquid,
vel vedituri, cōtractu: Si honoris, aut cōmo-
di speramus quippiā, aut si quid est huiusmo-
di: totum ad eam plazam faciamus qua signa
ad predicta respicietur. Sicut econuerso, si for-
midamus ne male succedat aliqd illorū, vitāda
sunt signa contraria. In hunc modū iudicare
licebit de reliquis. Verū etiā id obiter descripsi-
mus quādo mentionem fecim⁹ de qualitate &
natura domorum.

E Sic copiose, & non minus tamen succin-
cte habes facierum, atque aliorum signorū siue
imaginū naturas. Neque video, quomodo ali-
qs succinctius has tradere possit: & si prolixis
ambagibus hic diu immorētur, non vsque adeo
magnus fruct⁹ est. Vtcunque enim ad Astro-
logiam promouent, non sic tamē magna sunt,
vt in ijs proza sit constituenda & puppis. Ne-
sciri cōmode non possunt, sed sic tamen cū mo-
derāine discenda sunt, ne ijs tam scitis, petimus
Astrologū esse se quis existimet: vt ij etiā psua-

etia
pile
tico
vt p
gati
nus
es ex
tis p
nem
albu
gred
nis e
(testi
ornat
Costa
tior a
tum.
nociu
ra suc
sangu
tur ge
presta
gis pl
etiā si
optim
calidā

De iudicio Complexiōis.

etiam de cōplexione. Verbi causa. Vitros de-
piles & imberbes, aut eūuchos aut phlegma-
ticos: nigros, Unigrantibus capillis, cholericos
vt plurimum. Sunt autem quatuor, qui vul-
gati quidem sunt: niger, rube⁹, glaucus, & ca-
nus. Glaucus ex hūore melācholico est. Canici-
es ex defectione caloris naturalis, & phlegma-
tis putrescētis. Rubedo videt adferere sangui-
nem, nigredo choleram, glaucedo melancholiā,
albus phlegma. Que causa est, quod rubor ni-
gredini præferet, quod nobilior cōplexio sangui-
nis est, q̄ cholere. Et illud corpus optimū est
(teste Galēo) quod molliculū, rubeis capillis
ornatum est. Tametsi hic plurimum refragetur
Constantiu⁹ nigrū ipsum preferens, tū quod for-
tior atq; stabilitior est, tum etiam ppter iuuāen-
tum. Quocūq; enim superfluitas magis est
nocua, eius expulsio præsentī⁹ iuuat. vt chole-
ra successa, & sanguis adust⁹ magis cōficiūt, q̄
sanguis nō adust⁹: verū ad isti⁹ expulsionē sequit-
tur generatio capillorū nigrorū, & nō rubeorū:
prestat igit rubedini nigredo. Alijs aure⁹ ma-
gis placet cū nigrore in oculis. Quod utrūq;
etiā sigam⁹. Alberti placitū est, optimū colorē
optimā desinnare complexionē cerebri, videlicet
calidā et humidā. Tāetsi in operationib⁹ natu

Glaucus.
Canus.

Rubedo.

Niger.

Naturalis.

calibus, magis conueniat caliditas & siccitas, maxime ad apprehendendū aliqd. Ab calore est enim quod velociter rem aliquā deprehendim⁹, ab siccitate memoria & firmitas retinēdi. Ab calore mot⁹ est & agitatio, ab frigore quies & tranquillum. & quibus ratiocinat, magis cerebri complexioni conuenire siccitatem, q̄ humiditatem. Videm⁹ enim quibus cerebrum est humidū, hebetis ingenij esse, somniculosos & tardos: siccū vero, acres, vigilātes, sobrios. Quā plura igitur ex capillis deprehendi possunt, quæ ad complexionem spectant. Sed in presentiarum satis.

De cōplexione Cholericæ.

Cholericam complexionem facit caliditas & siccitas. Unde qui calidi sunt & sicci, cholericæ vocātur. Agnoscunt autē ex physiognomia, & vīa, & ex horoscopo natiuitatis. Quo ad physiognomiā, oblonga habent membra, & ea gracilia, nimirū suffocato atq; extincto humore per caliditatem & siccitatem. Capillos habēt interdū crispōs & retortos, interdū planos & nigros, nonnunq̄ etiam rubeos & duros, totum ex abundantia caloris. Oculos pfundos, nasum acutū, faciē citrinā, eloquiū velox,

De complexione Cholericæ.

pectora ampla, & hirsuta, egestiões adustas, & umbilicotenus hirsuti sunt. Vocem argutam, pulsum durum & preuelocem, gressus celeres. Procliues ad ebrietatem: ob stomachum, & calidum cerebrum. Insomnes, proni ad coitum, oculos habentes citrinos, os amarum, lingua asperam, torsiones in stomacho, sicculosi, cito caligantes in oculis. In somnis & visionib⁹ nocturnis videntes rogos succensos, flammæ, morticina, sanguinè, lites, homicidia. Atq; eor⁹ usq; de physiognomia corporali. Ceterū iuxta animum audaces sunt, iracundi, & qui reconciliari statim possunt: dociles, ingentiosi, fidi, p^o digi in dandis rebus, sinceri, Delosi, amatores iustitiæ, impingentes in lingua ubi irascuntur, neq; enim feruor ille sanguinis sustinet, vt seriaticim verba pmāt. Tæetsi quidā sint, quos eor⁹ usq; perduxit labor & assiduus conat⁹, vt multa huiusmodi possint dissimulare. Sed nō potest tamen lana tincta mutare colorem, atq; id admodum perspicue deprehendi pōt. Quicquid enim preter naturam accersitū est, vel conquistum, dissimulari diu non potest.

Rationes de proprietatibus

Cholericorum.

D

De iudicio Complexionis.

C Rationē si quis poposcerit dictorū, talem
damus. In primis de irascentia: qui quoniam
humorē suppressit, flagrāti velut flamma ab-
scōsa aliquamdiū: q̄ ubi rimulā adeptā fuerit
erumpit in incendiū. Idem prodigalitatē caus-
sat, hac illaeq; diffundens se per latera, nō sur-
sum. Similiter **I** audaciam, propter elationē
spirituū **E** caloris. vnde interdum difficillima
conantur, **E** promittūt (ne dicam) impossibilia,
gestiente atq; saliente corde pre nimio aestu. **E**-
dē pertinet exile caput, cū amplo pectore: quod
ex eodē corde prouenit calido. Quod etiā agi-
les sunt **E** dociles, nemo etiam non videt per-
polire atq; habitare oia. Sic gracilitas ob de-
fectionē humoris est, proceritas ex calore, qui in
altum tendit.

De planetis conuenientibus

ad Complexionem.

C Proximi nunc planetæ sunt, qui qñ domi-
nia suscipiant opere pretium est cognoscere. Hii
quando ascendentes, vel in radice natiuitatis
sunt, licet ex Astrologia artificiali discat, tamē
hic citra erectionem figuræ auscultatur, atten-
ta sola physiognomta **E** complexionē.

dandi
ne ph
ad ex
tuen
nia s
hil es
aude
sibi p
per in
borib

De Saturno in radice natiui- tatis Cholericis.

Saturno sumamus exordium. Hic
in radice natiuitatis collocatus est
si uideris hominem subpallidum, de-
fixis oculis, lento gressu & tardum



sculo. Reprimunt enim non
nihil innatum calorem Sa-
turni frigus: uerum maci-
lentiam non adimit. Ocu-
los subministrat minu-
tos, neruos & ingenium
ad pessima quaeque meditan-
da, sub pretextu honesta-
tis: quod esset alioque bo-
num, si non tam maligno
sydere obscuraretur. In

dandis etiam consilijs, plus quam dici potest ad omnia
ne pharia perpetranda, consultissimum, uidelicet
ad expugnanda castra, ciuitates, oppida, ad insti-
tuendas pditiones, & bellorum actus. Haec om-
nia solitarius agit, lugens & moerens: adeo ni-
hil est scelestum, & facinorosum quod ille non
audeat. Interim tamen omnibus ijs plurimum
sibi placens. Alioq parcus in cibo et potu, sem-
per irrequietus, semper sollicitus, semper in la-
boribus, quasi omnia ad se corradere possit. Obt-

De iudicio Complexiōis

ter de Saturno hęc.

De Ioue in radice natiuitatis

Cholerici.



Iupiter benignior est. Facit cādida cute, et plixa barba, recalu- strū in frōte, cōa subrufa vel tincta, facile ad irā, & itē facile ad rede- ūdū in gratiā. Dispōit ad cōsulta, & ad prudē- ter dispēsanda publica negocia: rōi tēpamēti & caloris. Signū est

in radice locatum esse, quib⁹ conditiōes hūmōi.

De Marte in horoscopo nati-

uitatis Cholerici.

Mars si dominiū in genitura aliqua obtinuerit, facit colore rubeū, veluti ambustū ab sole, rotunda facie, felinis oculis, atroci aspectu, insolentem, indomitum, inconstantem, nugacem, impostorem. Alioqui in rebus agendis celerem, depilem in vertice, mediocri statura, crasso syn-

De Marte in horoscopo natiui tatis Choleric.



capite, naribus p̄minen-
tibus: q̄ cum graditur,
distantes passus locat,
atq; hos veloces: victo-
riosum, audacem, frino-
lū, seditiosum, gulonē,
hostē humani fœderis,
Et cui ne cum amicis
et tā cōuenit bene, futu-
rum ductorem exercitu-
um, aut tribunū plebis,

sanguinariū, rixosum, nugatorem insignem,
maliciosum. Nihil admodū ab Saturno di-
stans, nisi quod ille cōsilijs molit̄, id ille factis
exsequit̄. Sine deo, sine fronte, sine pudore per-
sequis eos q̄ p̄bitatis et virtutis studiosi sunt:
tam sine mente, ut solus sibi sapere videatur:
tā cœcus, ut nulli vn̄q; bono precari bene pos-
sit, nisi Venēris accedat delinimentū: quæ quia
frigida est, et humida, ob insitū naturā frigus,
remittit nōnihil alterius feruorē. Carnē multi-
plicat, et blandiorem facit hominibus. p̄fero-
citate iocunditates p̄cipiat, et ciuilitatem, os-
cula, comessatiōes, oeciū, voluptates, pulcritudi-
nē dulcedinē, circūuictiōes mulierū. Efficit et

Mars a
saturno
differt.

Veneris
tēperamē-
tum Sal-
no.

De iudicio Complexionis.

peieratorem, foedisragū, violatorē iurifurandi,
in suis ipsius factis parū sollicitū, quæ Veneris
pprietates sunt. Quam. ß em̄ non adeo maloe
sint, tamen illius bonitate alt. rius cõtaminat
malicia. Omniū pessime seducit vbi domiciliū
Saturni pernigrauerit, id est Capricornū, vel
Aquariū. Aut si Mercurius in domo Martis
retrogradus fuerit, hoc est in Ariete, vel Scor-
piōe. tūc em̄ facit ipudentē, desperatū, in corrigi-
bilē, maxime vbi hū pot⁹ inebriari coepit: tūc
obbrutescēs, hō esse desinit. In rebus mœcha-
nicis præclaros atq; spectatos opifices facit,
æris aut ferramētōrū fusores, lanios, carnifices
chirurgicos. Et si accesserit illi Venus, barbi-
tōsiores. Si vero Mercurius, qui malagmat⁹
Emplastris occupat se, chirurgicū, vel vincto-
rem.

Saturnus
cū Marte
retrog.

De Mercurio in radice nati- uitatis Cholericorum.

SIn autem in radice fuerit, locatus
aut perperam. i. in domo Satur-
ni, vel Martis, & nullū habuerit
aspectum benignū, aut commixtio-
nem Veneris, Jouis, vel Lunæ, fere peior fre-
quenter Marte est. Id vero ex illius factis sic

de
lea
toz
rū
a p
per
dua
sati
fide
can
sem
lis
scil
obe
rum
piti
ner
om
opif
rint
tem
D
C
nem

De iudicio Complexionis.

20

deprehendes, facit sacrilegum, prædonem, violatorem sacrorum, incendiarium, interfectorem, exulem a patria, oppressorem pauperum, pupillorumque & viduarum. Neque id quidem satis, quoniam & hesitare in fide facit, & aere implens nunquam solvendo, semper involutum periculis, semper proficientem in peius e Charybdi in Scyllam, iuxta proverbium. Hæc si fortasse primo obtutu non omnibus patent, ex raritate capillorum pernosci possunt. Secus si Venerem propitiam habeat, aut Iovem, vel Lunam. Cum Venerere argentarios facit, egregios sculptores, in omni opere, ætis aut ferri, vasorum musicorum opifices, & quanto propius ac vicinius respexerint hoc diminuitur Mercurij malitia. Fit autem perquam rarissime, ut statura excedat hominibus.

De Sole in radice natiuitatis Cholericorum.

Cum Sole perraro sit, ut suam commixtionem cholericis impertiat, nempe sanguini ad-



cum
76
vel

De iudicio Complexionis

ditior quā cholerae. Facit autem altoqui in colore fuscum, modico cū rubore, carnosū, & pregrandibus oculis, barbaturum, bene capillatū, capite obesa & rotundo, mediocri statura. Insuper etiā iracundū sapientem, hypocritam largum, cupidū laudis, sonora voce. Interdum etiā audacem, ubi probe fuerit adpotus.



De Cōplexiōe Phlegmaticorū

Phlegmaticorū cōplexio frigida & hūida est. Nam grece phlegma humorem significat. Atq; hic multa distinguunt de humorū diuersitate medici: quæ quoniā nota sunt, libenter conuiebibimus. Ceterū phlegmaticū ubi ex physiognomia velis pernoscere, vnā faciem contuere qua peditus est præpingui & alba. Est carnosum corpus, pectus depile, venæ strictæ. Etus rei hanc adsignant rectionem: quia frigus crassificiæ semper caussa est & somnosētix: propter fluoz

De iudicio Complexiōis.

fluorem permixtum frigido: atq; inde etiā esse,
quod coitus appetentes non sunt, nisi vino ad-
modū madidi, aut aliūde calefacti.

De Saturno in radice

natiuitatis Phlegmaticorum.

In raro Phlegmaticis dominae
Saturnus, & ratioe frigiditatis
participat cum phlegmate. Id autē
operatur quod alias ex natura so-
let: nisi quantum obstiterit illi complexiōis bo-
nitas, perspicuum est em̄, q̄ in natiuitate cōsti-
tutus hominis sanguinet, nō tantū vtrum ha-
bet, quantū in melancholico vel phlegmatico,
reluctante nimirū natura complexiōis. Sic iā
in natiuitate phlegmatici, hominē suapte na-
tura obesum, ac circa oculos liuidum facit &
tardum, submisso capite & humeris, tristem,
odibilem, inuidum, detrectantem optimis qui-
busq; patronū malorū, & ad machinanda per-
uersa doctissimū. Et licet interdū videat age-
re aliud, & conuiujs letantiū inmiscere se, sa-
miliaritatem tamen diu non sustinet, aut certe
deiectus moeret. Facit & in ciuillem, & agre-
stem, atq; nō tam non studentē urbanitati quā
aliorū etiā moribus & ritibus bonis aduersari
&

De iudicio Complexiōis.

tem. Ingenio plumbeo, & retuso, capientē vñ multa cum industria aliquid: in malis vero tū excogitandis, tum discendis suapte natura industriū. Etia pauciloquū facit. Porro inmodica taciturnitas illa misanthropiā gignit, in primis vero mulierū, contra ordinē, cōtra sexum, cōtra naturam. Cui seueritati proprior accedit appetitus vindictæ, ira, iūdia, curiositas rerū alienarū. Cum Marte vero quid faciat, tedet firme adscribere. Facit hunc audacem, temeratozem, scelerosum, præcipitem, improvidū, inobedientem, atq; in ijs agentem constantissime. Et si Mercurius quoq; comes vel socius sit, in sidiatozem, infidelem, male sentientē de deo, de superis, de religione: deceptorē amicorū, homicidam, rixosum, sacrilegū, & prædonē sacrarū rerum. Jam vbi talē aliquē videris Phlegmaticum, conijce hunc Saturnū male, vel Martem habere in natiuitate: si aliūde hoc ex erecta figura non liceat.

De Joue in radice natiuitatis.

Jouis. Phlegmatici.
Jupiter deinceps in ascendēte, calores suo frigiditatem phlegmaticitē perat leniter, temperatū corpus me

De iudicio Complexiōis.

diocere & molle reddit, non graue, aut carnosū
nimis. Ornat etiā perquā venusto capillitio,
optimis moribus, optimis gestibus, dulci eloquio
pace, religione, sanctimonia, iusticia, veritate,
consilio, misericordia, clemētia. In vestibus &
corpis decore paulo plus facit curiosiorem, at-
q; in huiusmodi etiam foelicem & prosperum.

De Marte in radice nati-

uitatis Phlegmatici.

Mars si male in natiuitate phlegma-
tici inuentus fuerit, facit in colore
subruffum, eoactæ atq; eoagitatæ
naturæ, fortem, audacem, loquacē,
mendacem. Nec tam clemens aliquis aspectus
aliorum planetarū est, quin si dominiū nati fue-
rit consecutus, maliciam suam nō exerat in eū
Adurit in vertice capillos, amplificat faciem,
& inspissat caput, facit crudelem, & toruum
aspectu, audacem, præferocem, alacrem, præpe-
tē, importunum, iracundum, verbosum, iacta-
bundum, proditorem, proteruū, spiculatorum;
autorem discordiarum, raptorem, verborū, par-
ticidam, flagitiorum, matricidam, amicorū clā-
cularium æmulum. Tametsi mitius agat hæc
omnia in Phlegmatico, quā in Melancholico.

De iudicio Cōplexiōis.

vel Cholericō, despumante nimirū ac deseruescente calore Phlegmatico humore. Vitā alioqui incidit, dirumpitq; fatalem illam chordam, aut proecipitio, aut inopinata morte.

De Venere in radice natiui

tatis Phlegmatici.



Enus lasciuientem facit, lubricum
Et lætum, elegantem Et gratum,
amabilem, comem, suauem, pium,
benignum, iustum, syncerum, cora-



pore cādido, eloquio dulcem, coma densa reflexa molliter, vlt crispata potorem, musicū, cytharodum, cantorē. Et artibus quæ manu fiunt, pictorem, & earum artium studiosū que abs-

q; sordibus sunt. Cum Mercurio poetā facit, mathematicum, oratorem, gymnosophistam, lanistam, chironomum, Et in ijs omnibus acceptū hominibus, boni rumoris Et celebrem. Mars vbi trepserit, cōmutat pro ijs fraudulentiam, vaniloquium, Et ea quæ suarum virtū sunt.

De Luna in radice natiuita:

tis Phlegmatici.



Una facit album, asperso rubore modico, capite disco, cōiunctis supercilijs, oculis pulchris, & fortasse inxqualib⁹. laboriosos, maxime in temtādīs atq; peragrandis itineribus varijs: & si in signo fuerit aquatico, id est in Piscibus vel Cancro, supra modum pingues facit.



De Melancholica cōplexione.

Melancholica complexio frigida & sicca. Nascitur autem ex humoribus supfluis & adustis. Et ut paucis dicam, sex illa sanguinis est colora a splene. Sapor eius inter dulce & ponticum medius est: diriuatq; ab epate: cuius una portio mittit ad splen, altera relegatur ad singula membra. Qui ad splen dimanat, risum diminuit. Duo fit: ut qui eo humore immodice abundant, parum rideant. Illorū caluarix tā

De iudicio Complexiōis.

Et si durissimæ sune, perquã facillime tamen offenduntur a gelu. Quin & hoc illis familiaris est, quod in iuuenta plus sapiunt quã in posterioribus annis: senescunt autem quãcitissime, præmatura adhuc ætate erumpunt illis cani, deflarescunt capilli, tardiuscule irascuntur, verũ semel prouocati acriter, nõ desinunt citra cõuitia & verbera. Fere nihil probant earũ rerũ quæ ab vulgo laudata sunt, nõ finit enim hoc sanguinis malitia calore priuatus, præterea venæ illæ restrictæ, & sanguine vacuæ. Sed neq; coitum permittunt, nisi a mulieribus admodum impetantur & sollicitentur. Ossa habet dura, corpus aridũ, cutem asperam, quæ omnia corrupti ingeniũ indicium sunt. Nam præterquã quod iudiciũ illis est ad modũ pingue & obtusum, etiam inmodice percelli inuidia sunt, rancore, tristitia, suspicionibus, impudentia, stoliditate, & si quid his excogitari potest malignius. Odium in hominũ coetu versari, amant secessus & umbras, subducunt ab omnibus conuerti- bus se, pauitãt vbi timendũ minime est. Obseruant somnia, quæ & contingunt illis semper verissima. Avaritia illis connata est. Inebriati, ac constituti inter muscen & vinũ, la- chrymantur. Neq; statim concedunt etiã am-

cliff
alu
cta



in ep
ratu
truc
rum
sui s
ceder
nos
fictis
ijs v
nõ r
mali
dines
lami
dola
& re
ab al

De iudicio Complexionis.

missimis se, verum semper latens secum venenū
alunt in aliorum perniciem. Hæc generatim di
cta sint.

De Saturno in natiuitate

Melancholici male fortunato.



Am sepiſſimæ complexioni peſſi
mus planeta. acceſſerit Saturnus
omnia hæc mala conduplicat, &
exaggerat. Facit facie diſtorſū &
ineptum, diſcoloratum, tristem, timidum, deſpe
ratum, ſordidum, obſoletum, varium, toruis &
trucibus oculis, fetulento anhelitu, profunda
rum, & earūdem malignarum cogitationum
ſui ſenſus, ſine fœdere, ſine iugo, grauter in
cedentem, ignauum, labijs ſpiſſis, ſcapulis car
noſis, ſignatū in pedibus vel calcaneo. Ex arti
ficijs cerdonicam callentem, & ſi quæ ſunt ex
ijs vilioſa. Hoc de Saturno tantū. Fit autem
nō raro, vt illi adſocietur & Mars idem ipſe
malignus, addit igitur ille malū malo, ægritu
dines, timores, impoſturas, rixas, ſanguinē, ea
lamitates, pericula, inceſtū, ſtupra, impietatem
idolatriam, prophanationem deorū ſanctorū,
& religionis. Neq; eſt quod leniri iſta poſſint
ab aliquo planeta. Si vero contigerit vt exclu

De iudicio Complexionis.

so Marte coeat cū Ioue, vel Venere Satur-
nus (id quod fit rarissime) excellenter ingeniu
auget, & quarundā artiu inuentore facit. Cū
Luna, peritos molitores, & molendinoru con-
structores, item pontuū, nauiu, fontiu, aqueducu
ctiu, colonū quoq; & agriculam, architectū,
& quibus & ditabit.

De Marte participante in Melancholico.

MArs autem si solus perhibeat testi-
moniu complexionis absq; Satur-
no, semp facit calumniatorem, mi-
naci vultu, mediocriter audacē sig-
natū i facie, lentū icuruū, fallacē, timidū, peltue
ad furta, ad latrocinia, & quocūq; damna i fe-
rida pxio, etiā nō nocēti se. In cuius domicilio
si retrogradus fuerit Mercurius, aut impedi-
tus melancholicum facit mente captū, vitia se-
ctantem paterna, & paternis infectū moribus
pessimis, vt si fatuos ille habeat parentes, aut
aliunde male mortgeratos, nullis neq; terrori-
bus ab illorū poterit diuelli peruicacia & s. mel-
ambibita consuetudine.

De Mercurio in radice na- tuitatis Melancholici.

M

dum
aliud
tem,
credi
taru
voler
Sat
suran
chitec

M

chos,
turnu
Marte
rem m
perum
polan

De iudicio Complexiōis.



Mercurius in hac complexiōe si euer-
sus fuerit, facit incredulum, male si
sibi conscium, literatū tamen, & va-
nilloquum, ardelionem & tactabū-
dum, maxime si quid proferendum ex literis est,
aliud tamen semper in ore, aliud in corde habē-
tem, alijs persuadere volentem quod ipse non
credit, acutum persuasorem, scrutatorem mul-
tarum rerū, felicem quoq; in factis suis, male
volentem tamen amicis & de se bene meritis.
Saturnū si secum habuerit, facit peritum mē-
surandi agros, vineas, campestria, doctum ar-
chitecturam.

De Luna in radice natiuit- tatis Melancholici.



Luna si dominū in Melancholico
assumpserit, facit corpulentos, te-
naces, sibiipsis placentes, erapulo-
sos, auaros, anima mala, mona-
chos, sed qui rarissime seruant institutum. Sa-
turnum secum habens, osorem facit hominum.
Martem vero susurratorem, & disseminato-
rem malorum. Mercuriū, congerronem, obstre-
perum, nugacem, instabilem, & aliorū inter-
polantem verba.

De Sanguinea Cōplexiōe

Supreſt vt de Sanguinea diſſe-
ramus complexione : quæ omniū
cenſetur eſſe optima, atq; paucio-
ribus cōtingit. Eius proprietates
obiter hæc ſunt. Vocem habent acutam Sā-
guinei, iuxta hylares ſunt & læti. Cuius cauſſa
eſt, cōmotio ſpirituū & ſanguinis calidi, ſubtili-
ſis, promanantis a corde ad os & cœtera mē-
bra exteriora. Vnde carnem habent mollē, un-
gues tenues, delectanturq; cantionibus, & ijs
quæ extra ſe rapiunt ac ponunt animum, faci-
untq; geſtire. Salit enim in illis ſanguis, ne-
q; ſinit aliud agere quā ſanguis mouet : vnde
neq; diu neq; muleum irasci poſſunt, propter in-
natam temperiem. Neq; nocet illis coitus, pro-
pter abundantiam humoris ſpermatiei.

De Saturno in natiuitate

sanguinei malo.

Saturnus aut raro, aut nūquam
ſanguini participat, cū frigid⁹ ſit
atq; ſiccus Saturnus, ſanguis
vero calidus & humidus. Pluri-
mū illi in ſuis effectibus ſanguis aduerſatur,
raro etiā, propter nimia caliditate & ſiccitate,
Jupit̄ Ven⁹, & Mercuri. illi familiares ſunt.



gros,
tem, p
proclat
tum, t
loco p
fuerit,
dius,
Mars
dit au
etales,
cū ma
nomē f
prime in
homin
decori,
dentia
boni at
ponit,
hil ſit r

De Ioue participante cū
Sanguineo.

26

In primis Iupiter cū dominiū suscepit, candidū reddit in corpore, & rubedine quadam faciē resplendere facit, oculos non omnino nigros, dentes candentes facit & liberalem, mitem, pium, dilectum hominibus, cogitabundū, prelatum, nobilem, splendidum spectatū, tacitum, tranquillum, venustū. Est tamen quo in loco positus sit. Nam si in natiuitate orientalis fuerit, vincit in eo humiditas. Sin vero occidentius, formosiorē reddit & decorum nimis. Mars tāetsi perraro illi iungit̄, iunctus addit̄ audaciā, nō eā qua temere abutunt̄ Martiales, scilicet circumspectam & prudentē, qua eū maxia tractabit, atq; p̄stituet̄ posteris suū nomē factis suis egregijs & celeberrimis, maxime in persecutiōe malignantiū & impiorum hominū. Ita si Venerē habeat secū, decorē decori, virtutē virtuti, venustatē venustati, prudentiam addit̄ prudentiē, quin & totum quod boni ab Ioue p̄stitū est, polit, ornat, venū exponit, vt magis ac magis placeat, deniq; vt nihil sit rerū omniū quod illi nō donatū videat̄.

De Mercurio in radice

natiuitatis Sanguineorum.

Non minus Mercurius alioqui in-
differens, cum Ioue tamen doctū
facit, facundum, disertum, præconē
consultorem, acri iudicio, studiosū,
disciplinarum amatorem.



Pulchrum est humanæ filium nouisse figuræ,
Quid facies, vultus, mēbraq; tota noſce.
Blād⁹ habet lachryas erocodili palpo, nec vnq;
Fallere te poterit, ſi legis iſtud opus.
Quā ſequeris quācūq; artē prius Inſpice, ſi te
Naturæ doceant ſemina prima tuæ.
M. S. L. Faciebat.



ina
ctū
onē
sū,

ce.
q̄

ce

quodam

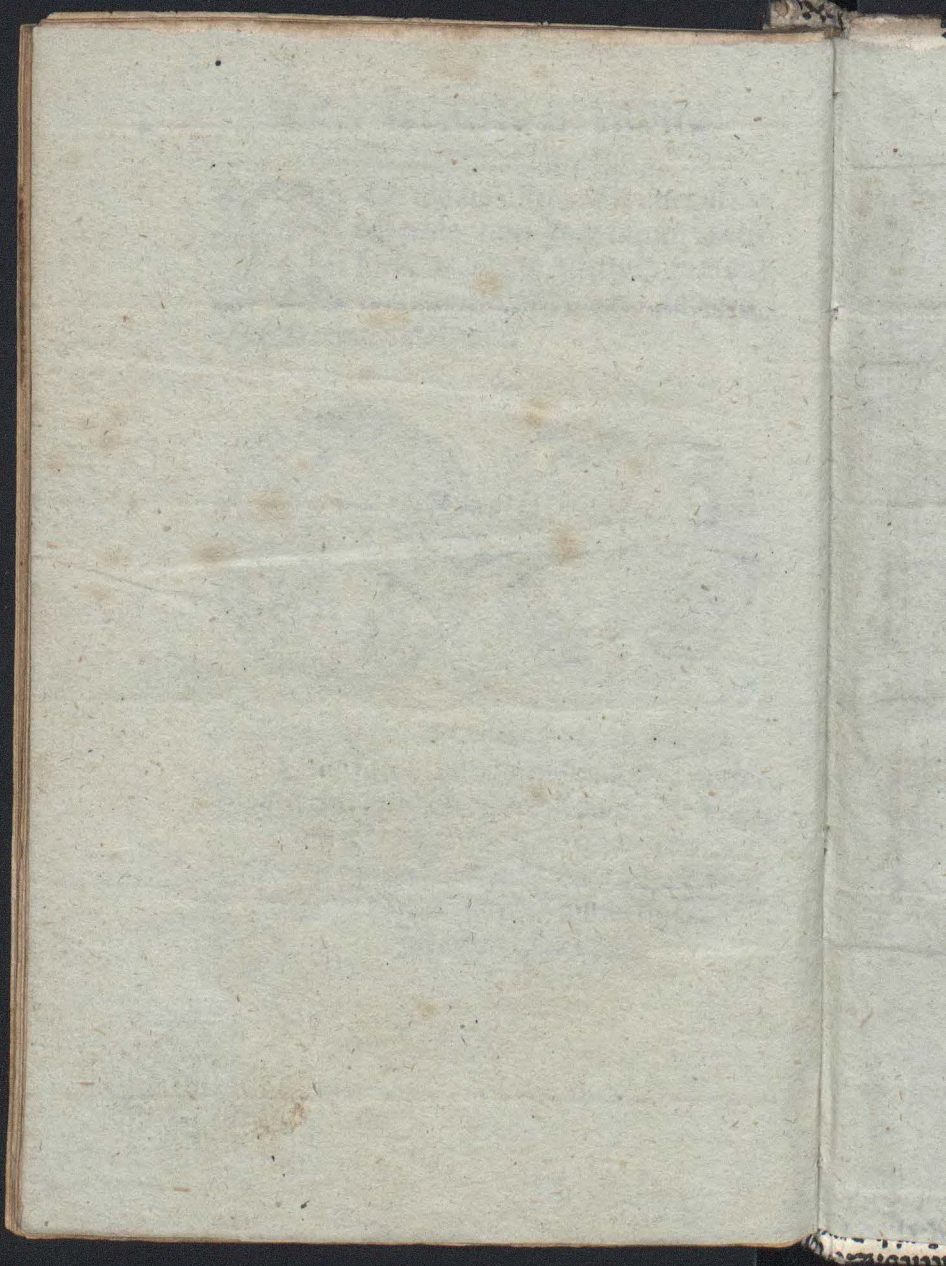

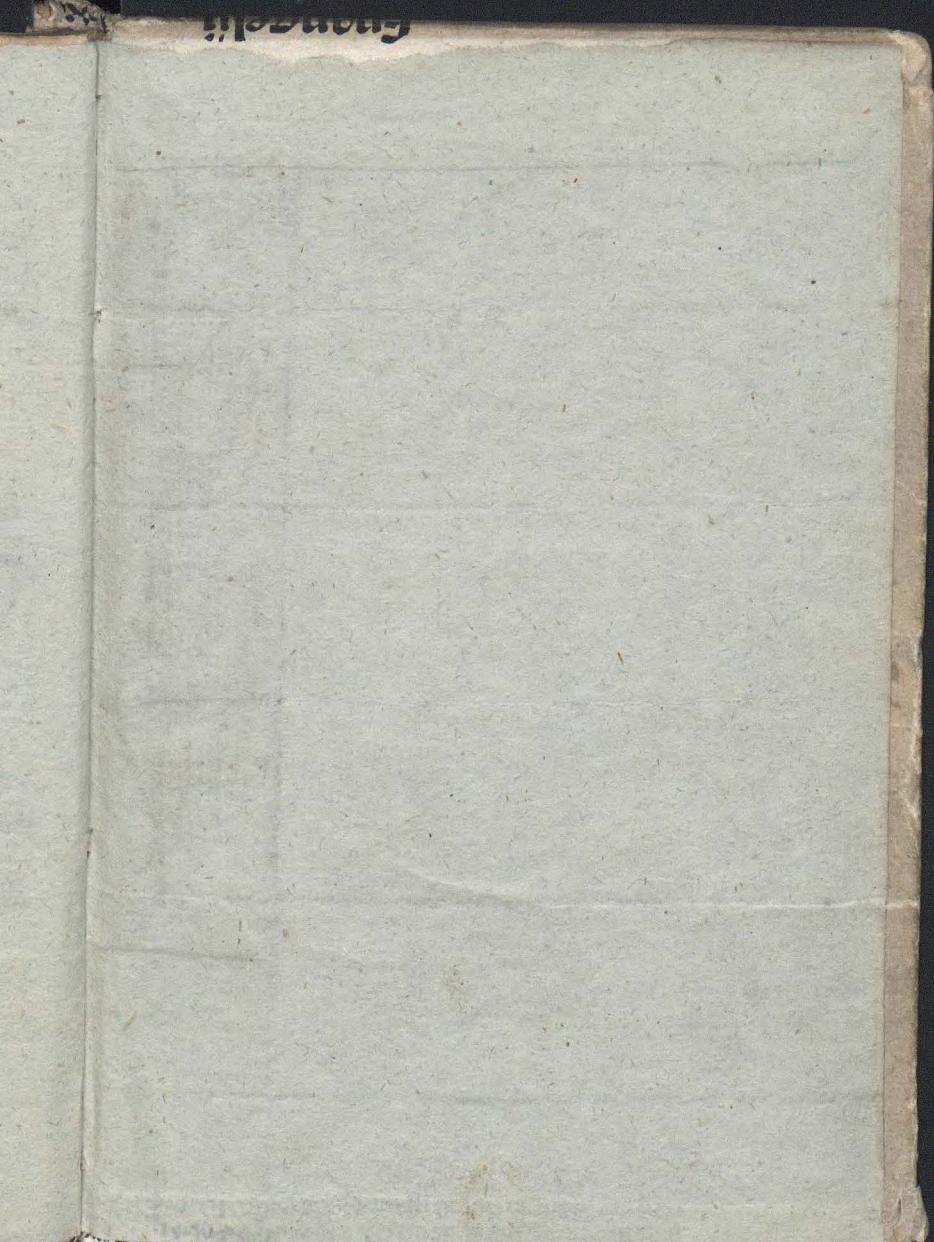

Discipuli autē eius esuriētes: quia vt **D**arci. dicitur: non habebant locū vescendi p̄ turbis, p̄pter n̄m̄tā oportunitatē. **C**eperūt vellere spicas ⁊ manducare. **L**ucas. vi. a. addit: q̄ cōfricabant manib⁹. **M**ora au apostoli litterā sabbati destruit: nō solū paulus quē tāq̄ destructorē despiciūt hebronitē.

Dysitice ✱ **L**ozrebitis p̄mittas frugū igne: ⁊ p̄fringes in morē farris. i. p̄mittua opera tua bona charitate informabis: vel incipiētes quos ad fidem cōuerteris. **E**t cōfringes. i. mola timoris conteres: vt palea inanis glorię et cōcupiscentię exufflet. **D**e mola spei et timoris **D**eut. xxiij. b. **C**an. vi. d. **D**escendi i hortum nuci: id est ecclesiam: vt viderem poma cōuallium. i. confessores: et inspicerē si florissent vineę. i. p̄dicatores: ⁊ germi-

1. Regl. 21. b. **D**em cōuerteris. **E**t cōfringes. i. mola timoris conteres: vt palea inanis glorię et cōcupiscentię exufflet. **D**e mola spei et timoris **D**eut. xxiij. b. **C**an. vi. d. **D**escendi i hortum nuci: id est ecclesiam: vt viderem poma cōuallium. i. confessores: et inspicerē si florissent vineę. i. p̄dicatores: ⁊ germi-

Eccl. 6. c. **S**abbato. **E**ccl. xxxviij. c. **S**apientia scribe in tpe vacuitatis: ⁊ qui minorat actū entis p̄ciplet. **C**esuriētes. **P**rouer. xxvij. a. **B**ia esurietiam amarū pro dulci sumet. **C**eperūt vellere spicas. **S**ic eleuant a fra. **L**euit. xxiij. b. **F**erētis manipulos fasciculū coram domino. **R**uth collegit spicas in agro post messorēs. i. i agro sacre scripture. i. **C**orinth. iij. b. **T** qui plantat neq̄ q̄ rigat ē aliqd: sed q̄ incrementū dat vobis. **P**harisei autē videntes dixerūt ei: **E**cce dicit tui facit qd non licet eis facere sabbati. **V**inea v̄ fruge licet edere: sed falce nō metere neq̄ foras

Ruth. 2. a. **S**abbato. **E**ccl. xxxviij. c. **S**apientia scribe in tpe vacuitatis: ⁊ qui minorat actū entis p̄ciplet. **C**esuriētes. **P**rouer. xxvij. a. **B**ia esurietiam amarū pro dulci sumet. **C**eperūt vellere spicas. **S**ic eleuant a fra. **L**euit. xxiij. b. **F**erētis manipulos fasciculū coram domino. **R**uth collegit spicas in agro post messorēs. i. i agro sacre scripture. i. **C**orinth. iij. b. **T** qui plantat neq̄ q̄ rigat ē aliqd: sed q̄ incrementū dat vobis. **P**harisei autē videntes dixerūt ei: **E**cce dicit tui facit qd non licet eis facere sabbati. **V**inea v̄ fruge licet edere: sed falce nō metere neq̄ foras

Dozaliter: **D**eut. xxiij. d. **D**ozaliter: **D**i sunt qui platas re-