



BIBLIOTHECA
UNIV. FACELL.
CRACOVENSIS

6701/780

Czasopismo

I

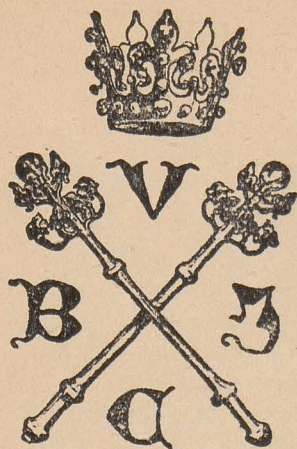

6701

I

Teolog. no 9379

Zapiski v tym exemplarze z ręk.
ks. J. A. Putanowicza, prefekta Bi-
blioteki Języcy Gdziej Koron-ey.

U
h
92
of

N.
O

Joan
M
B
Ma
9
Ja
Ch
Ma
Pet
au
Fran
van
Cop
die
Lou
Te

Cap. 10. Coniunctio Cath. q. Cantor seu Scholasticus
his verbis a Sacerdote debet confiteri: Videlicet ut
quod ore cantas, corde credas: et quod corde credis,
operibus comprobas.

A. Gonicuriz

Balthasar Zymosanski & Cechanowski
 Physicus & Aug. Regis Astronomus egregius
 Pap. 7. 47. Herba Struthia
Cracoviensis

Joan. de Valentini Chuchentis Med. Doctor
 Starovol. p. 20.

Mathias de Miechowo Med. Dr. Star. p. 24.

Bartholomeus Sabinus S. R. M. Physicus p. 29.

Mathias Godzicki Med. Dr. p. 34.

Jacobus Montanus M. Dr. p. 43.

Christophorus Sapelius S. R. M. Dr. p. 45.

Mathias de Stolnie M. Dr. p. 48.

Petrus Sopranensis M. Dr. p. 52.

Laurentius Pontificus MD p. 55.

Franciscus de Radicibus Na
 variensis Cir. Gal. Pharma.

Copola Agymundi l. - - p. 64.

Jacobus Ropkowitz M. Dr. p. 78.

Joannes Gemma M. Dr. p. 79.

Sebastianus Petricus MD p. 82.

Andreas de Opocno M.D. p. 96.
 Simon Simonius Lurenfi M.D. p. 97.
 Antonius Sneebergens M.D. p. 107.
 Christophorus Nuyman M.D. p. 108
 Gabriel Joannicius M.D. p. 108.
 Erasmus Lepnicki M.D. p. 110.
 Joannes Ripan Pharmacopoeus p. 112
 Basa M.D. p. 113.
 Lucas Morecki M. D. p. 113.
 Joannes Migozyski M.D. p. 114.
 Stanislaus Chudzei Pharmacopola p. 117
 Erasmus Doctor p. 118.
 Georgius Ripanus Med. Pr. p. 121.
 Mc Paulus Manthepius M.D. p. 122.
 Jacobus Jajer Medicus & Chirurgus p. 123.
 Andreas Migozyski Pharmacop. p. 124.
 Gallus Alexander Perzinius M.D. p. 126. & 140
 Stanislaus Zawadzki Prus M.D. p. 127. & 137.
 Petrus Slovacijs M.D. p. 133.
 Andreas Cruginius M.D. p. 140.
 Joannes Alantse M. D. p. 147
 Valentijus Fontanus M.D. p. 161.
 Bartholomaeus Sabinus
 Stanislaus Sabinus ex Mate
 Pater vix Kaminiski de Familia
 Glauvicijs M. D. p. 162
 Stanislaus Jacobus M.D. p. 171

RVBRICELLA

DIOECESIS CRACOVIENSIS

IVXTA

RVBRICAS BREVIARII

ET

MISSALIS ROMANI

TAM GENERALES QVAM PARTICVLARES

AC DECR. S. R. C.

AD ANNV MDCCLXXX.

Biffextilem & Embolismalem.

CONSCRIPTA.



OPPAVIÆ,

TYPIS JOSEPHI GABRIEL

140
137.

C.

I.

S.

D.

G.

E.

C.

D.

S.



EQVES AQVILÆ ALBÆ.

Acres esse oculos aquilæ quis nesciat : at mens
 Sit qualis, lites integer orbis agit.
 Disputat at nemo de Principis Alite : cujus
 Mens oculi, ac oculus munia Mentis obit,
 Divinis oculis, Divina est Mente, & utroque
 Prospicit & Clero, prospicit & Fidei.

6704
 I 2

Ioan. Cantius Iosephus Jurdzinski C. S. G.
 Vice - Dec. E. C. C.

Petrus Muchoski M.D. p. 184.
 Joannes Profius M.D. p. 185.
 Laurentius Smieszkowski M.D. p. 190.
 Matthias Szablowski Pharmacopola Crac. 197.
 Andreas Wolffowicz M.D. p. 202.
 Christophorus Niklaszowski M.D. p. 209.
 usque ad Annu 1655

Vidneusia

Jacobus Arnuth Anglicus MD p. 235.

Varsaviensia

Albertus Sultz M.D. p. 253.
 Stanislaus Roganus Crac. MD p. 255.

Leopoliensia

Martinus Campianus MD p. 286.
 Paulus Campianus MD p. 287.
 Stanislaus Dyboricinus Premysl MD p. 287.
 Paulus Hepper M.D. p. 290.
 Gaspar Schegel Medicus p. 290.
 Jacobus Gidelczyk M.D. p. 291.

Casoduni in Lemogitia

Adamus Frytagius Thornunty MD. p. 315

Gedaniensia

Jacobus Chagius M.D. p. 354.
Regiomontana

Martinus Stopus MD p. 358.
 Christophorus Jengel MD p. 361.
 Joannes Masius Hofrat MD p. 373.
 Joannes Crugens M. Licentiaty 374.

Matthaeus Vehmensis Parmiensis MD. p. 379.
David Henningus MD. p. 381.
Joannes Graftonius MD. p. 382.

Thurunenſis
Martinus Mochinger MD. p. 386.
Franciscus Sidicus MD. p. 391.
Melchior Pirnifer MD. p. 397.

Pladislavienſis
Thomas Saprovitis MD. p. 400.
Gaspar Sanderer Popanz MD. p. 409.

Jarostavenſis
Petrus Mubartii MD. p. 406.
Joannes Vincenſis Mubartii MD. p. 436.
Joannes Leonicensis Jalis MD. p. 437.
Melchior Schinopius MD. p. 438.
Josephus Anhaltis ~~MD.~~

Popranienſis
Josephus Bruthius ~~MD.~~ p. 450.
Adamus Paulinus Bedriquentis MD. p. 451.
Gaspar Serdel MD. p. 463.
Valentinus Reska a Samyandia M. & MD. p. 472.
Valentinus Reska filius MD. p. 472.

Caſſienſis
Sebastianus de Vietun Tleszkowſſi MD. p. 551.

Gneſnenſis
Jacobus Zagorski MD. p. 563.
Simon Bogostawſſi Armularius p. 563.

Demſolienſis
Lulicovius Phlymopolatay p. 593.
Joachimus Lubek MD. p. 593.

*pro extensione tam Orationis quam Lectio-
narum propriarum secundi Nocturni, jam à Sac: Ri-
tuum Congregatione sub die 9. Decembris 1741.
& die 7. Septembris 1748. approbatarum in
memoriam Beati Simonis de Lypnica Sacer-
dotis Ordinis Minorum de Observantia S. Fran-
cisci recitand. ab omnibus, qui in præcedenti In-
dulto concessionis, Officii de Communi in dicto
Regno & Magno Ducatu Litvanicæ sunt com-
prehensi: Sanctitas sua, ad Relationem mei
infra scripti Secretarii, benignè annuit pro gra-
tia juxta preces. Die 12. Decembris 1778.*

M. Cardin. Marefusus
Præfectus C. Aioldi S. R.
C. Secretarius.

DECRETA.

Sac. Rit. Congregationis.

I **O**fficium particulare Diæcesis vel. Re-
ligionis, quod occurrit 25. Fe-
bru-



bruarii, est transferendum in Anno Biffextili ad 1. diem non impeditam: ut fiat Officiu n S Matthiæ Apoft. S. R. C 7. *Septemb. 1680* Et fi extra Annum Biffextilem, idem Feflum incidat in Dom. Privileg. eod. Decr. refolutum à S. R. C. Anno 1750.

- 2 Quan'lo per Annum fit apud Privilegiatos (*ut in Polonia*) Offic. de immaculata Conceptione *in Sabbato*. vel de SS. Sacramento *Fer. 5.* Si dicatur aliqua Miffa Votiva (*t. li die dum prædicta Officia recitabuntur.*) non habens Præfationem propriam, Præfatio (*in illa Votiva.*) debet effe de communi vel de tempore, *fi tunc fpecialis dicatur V. gr. tempore Pafchali*, non vero ea, quæ eff conformis Officio Et fervetur Rubrica Generalis S. R. C. 1708 16 *Junii.*

Item Quoties Votiva aliqua dicitur non habens propriam Præfationem, intra Octavam Fefli habentis propriam, debet illa dici Præfatio ex Miffa, Fefli illius, cujus eff Octava: Excepto *intra Octavam Nativitatis Domini.* Ubi in quacunq. Votiva debet dici Præfatio *de Nativitate.* ob fpecialem Rubricam.

Setricovienſia
Gregorius Bohemus M.D. p. 609.

Zamoſcienſia
Gaſpar Loſain Leop. M.D. p. 620.
Simon Bierkovius M.D. p. 643

Tarnovianſia
Claudius Valerius Capaudus p. 651

Breſcienſia
Craſmus Wolffus M.D. p. 663

Landominenſia
Nicholas Leopoldowus M.D. p. 668

Georgius a Kopigler Medicus p. 669

Ploceſia
Jacobus de Biſkupice Phil. Th. Medicus p. 708

Ladicienſia
Joannes Maugziel M.D. p. 714.

Lublincienſia
Vincentius Orko M.D. p. 724.

Joannes Laverman J.U. & M.D. p. 726.

Vilnenſia
Chriſtophorus Hatzel M.D. p. 760

Pro Anima Michaelis Sacerdotis
absolvende missa 20.
absoluta
sunt omnes.

In
ali
ve
Ec
R
nis
R.

In Occurrentia Festorum ejusdem ritûs, & alias quomodocunq. parium talis Ordo servetur; ut *imùm* locum habeat Officium Ecclesiæ particularis *2dum* Ordinis seu Religionis, *3tium* Diæcesis *4tum* Nationis, *5tum* vero Ecclesiæ Universalis. S. R. C. 22. April. 1741.

Faint, illegible text, possibly bleed-through from the reverse side of the page.

Handwritten line of text, possibly a signature or date.

[Faint, illegible text, possibly bleed-through from the reverse side of the page]

[Faint, illegible handwriting on aged paper]

Au
Ep
Li
Li
In

Int
Se
D
Pa
A
Pe
F
D
D

REVOLUTIONES ANNVÆ.

Aureus Numerus	XIV.
Epacta	XXIII.
Litera Dominic.	b. A.
Litera Martyrologii	D.
Indictio Romana	XIII.

FESTA MOBILIA.

Intervall. min. hebdom.	V. dies 3.
Septuages.	XXIII. Jan.
Dies Ciner.	IX. Febr.
Pasch, Resurrect.	XXVI. Mart.
Ascensio Domini	IV. Maii.
Pentecof.	XIV. Maii.
Fest. Corp. Christi	XXV. Maii.
Dom. post Pentecost.	XXVIII.
Dom. I. Advent.	III. Dec.

DE NVPTIIS.

Præsent. Anno 1780. Nuptiæ solemniter celebrari possunt, à die 7. Jan. ad diem 8vam Februarii inclusivè: & à die 3. April. usque ad diem 2dam Decemb. juxta Decr. Sacr. Concilii Tridentini, Sess. 24. Cap. 10, de Reformatione Matrimonii.

Interval. nupt. habentur
Sponsus
Dies Ciner.
Fest. Ascens.
Ascensio Domini
Pentecost.
Fest. Corp. Christi
Dom. post Pentecost.
Dom. I. Advent.
Dies 3.
Jan.
Febr.
Mart.
Maj.
Jun.
Maj.
Dec.

e-
m
3.
b.
ni,
a-

I
I
I
I
I
I
I
I
I
I



I

2

3

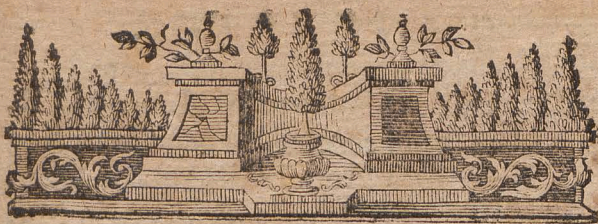

JANVARIVS habet Dies **XXXI.**

- 1 **S**ab. **Circumcisio D. N. J. C.** dupl 2
Cl. C. A. Om. pr. com. *nulla*. In Mis.
Gl. Cr. Præf. Communic. *de Nat. Dni.*
In Vesp. com. seq. *tant.* Or. pr.
- 2 **Dom. Vacat.** Octav. S. Steph. Protom.
dupl. C. R. Off. *ut in Fest.* & pr. com.
Octavar. S. Joan. Ap. & SS. Innoc.
MM. in L. & Miss. Cr. Præt. *de Nativ.*
Commun. *comm.* Vesp. à Cap. de seq.
ut in i Vesp. Festi præc. & Oct. SS, In-
noc. MM.
- 3 Fer. 2. Oct. S. Joan. Ap. dupl C. A. *ut*
in ejus Fest. & pr. loc. com. Oct. SS
Innoc. MM. in l. & Mis. Cr. Præf. *de*
Ap. In Vesp. Ant. pr. Psalm. *de comm.*
Apost. reliq. pr. com. SS. Innoc. MM.
ut in i Vesp. Festi.

A

Fer.

- 4 Fer. 3. Oct. SS. Innoc. MM. dupl. C. R.
 Omn. ut in eorum Fests. & pr. loc. In 3
 Noct. locò Ant Tradiderunt dic Ant.
 Isti sunt. Te Deum laud. dic. & in Mis.
 Gl. sed Credo non dic. nisi in Cathed. Ra-
 tione Reliquiar. Præf. de Nat. Dni. In
 Vesp. com. Vigil. & S. Telesp. P. M.
- 5 Fer. 4. Vigil. Epiph. sine jejun. De ea.
 Semid. C. A. Off. ut in Fests. Circumcis.
 & pr. loc. com. S. Telesp. Prim. sine
 Prec Missa pr. cum Gl. 3 Or Deus qui
 salut. sine Cr. Præf. de Nativ. Dni. Vesp.
 de Epiph. Dni. ut in pr. loc. Hodie &
 per tot. Oct. nullæ Vot. priv. possunt dici,
 nisi tant. solemn. præsentate cadavere.
- 6 Fer 5. **Epiphania Dni.** dupl. I Cl cum Oct
 C. A. Ad Matut. Invit. & Hym. omitt.
 ut in loc. not. Ad Prim. in R. br. v. Qui
 apparuisti hodie. per tot. Oct. In Mis.
 Gl. Cr. Præf. & Communic. pr. per tot.
 Oct. Benedict. auri &c. Vesp. ut in loc.
 Psalm omnes de Dom. *Novil. Febr.*
b. 6. m. 49. post merid.
- 7 Fer. 6. De 2 die infra Oct. Semid. C. A.
 Mat. inchoat. more solito cum reliq. ut
 not. in Fests. L. 1. N. de Ep. B. Pauli
 Ap. ad Rom. quæ legit. hodie & crastina
 die

Ab Anno 1768 ad Annu 1780, ejusque diem
 Aman Januarij inclusive expensæ sunt, pro
 Missis hebdomadaliis binis, singulis feriis
 Seculis et Sabbato coram Altari Cuius in
 Cat. B. V. M. a f. 1. q. 8, includendo
 Anniversarium jam celebratum, idque pro
 Animabus Parentum meorum Josephi &
 Salomeæ, ad rationem 3000 per extenua-
 tionem — — — — — f 2009. q. 26.
 a 1. Januarij ad 1. Aprilis inclusive f 32 q. 28.
 a 1. Aprilis ad 31. Augusti inclusive f 45 q. 10.

R.
 n 3
 nt.
 Mis.
 Ra-
 In
 .
 ea.
 cis.
 sine
 qui
 esp.
 &
 tici,
 Da
 mitt.
 Qui
 Mis.
 tot.
 loc.
 ebr.
 A.
 . ut
 auli
 tina
 e

At 1. Januarius Kazimierz Lokaj.
Jedzey Pokoiowiec zgodzeni są
na Rok po Lt. 120 Kardz
z swej osoby.

Laptantem anticipatiwē ad ultimam Masty
Kazimierzowi. f. 30.
Jedzejowi item. f. 30.

z 7. Aprihs S. Benedicto sacra
Tak Lokaj Kazimierz.

iko Jedzey Pokoiowiec wzięli ad Complementary
Koiących Zapłag ad 1. Januarius 1701. po Stajak
go na Koby, z cackiem Zapokoiem X.P.

die tant. R. I. Tria sunt *Ec.* 2 & 3 Noct
pr. Ant. ad Bened. & ad Magnif. per
tot. Oet. propr. Mis. ut in die. cum Gl.
2. Or. Deus qui salut. *Ec.* 3 Eccl. vel
pro Pap. Cr. Vesp. de ead Oet.

Hodie manè aperiuntur Nuptiæ.

8 Sabb. De 3 die infr. Oet. Semid. C. A.
L. I N. de Scr. 2 & 3tia propr. ut in die
3. Mis. cum reliq. ut veri. Vesp. de ead.
à cap. de Dom. infr. Oet. Epiph. ut pr.
loc. com. ejusd. Oet. cum Ant. *Lux de
lucè* *ψ.* Omnes de Saba *Ec.*

9 **Dom. infr. Oet. I** post Epiph. De ea Se-
mid. C. A. ut infr. Oet. & pr loc. Lect
I Noct. Incipit I Epist. B. Pauli Ap. ad
Corinth. quæ habet post Oet. Epiph.
Et de ea legit. per tot. hebdom. R. I. In
Jordane &c. 2 & 3 Noct pr. com. ejusd
Oet. in laud. Ant. *Hodie cœlesti Ec.* *ψ.*
Omnes de Saba Ec. Ad Prim. 3 Psalm.
sine symb. & sine Prec Mis pr. Gl. 2 Or.
Oet. tant. Cr. & Præf. cum reliq. ut in
Fest. Vesp. de ead. Dom. ut pr. loc. com
Oet. cum Ant. *Tribus miraculis &c.* *ψ.*
Omnes de Saba Ec.

10 Fer 2. De 4 die infr. Oet. Semid. C. A.
L. I N. de Ep. ad Cor. 2 & 3 pr. Mis

- ut in Fest. Gl. 2 Or. Deus qui salut. &c.*
 3 Eccl. vel pro Pap. Cr. Vesp. de ead.
 Oct. com. S. Hygini P. Mart.
- 11 Fer. 3. De 5 die infr. Oct. Semid. C. A.
 L. I N. de Ep. ad Cor. 2 & 3 pr. com. S
 Hygini in L. & Mis. rel. *ut heri* Vesp.
 de ead. Oct
- 12 Fer. 4. De 6 die Semid. C. A. L. I. N.
 de Ep. ad Cor. 2 & 3 pr. Mis. *ut heri.*
 Vesp. de die Oct. Epiph. *ut in I Vesp.*
 Festi ritu dupl. Or. pr.
- 13 Fer. 5. Dies Oct. Epiph. dupl. C. A. L.
 I N. de Ep. ad Cor. R. 1. In Jordane 2
 & 3 pr. etiam Or. & Mis. Gl. Cr. rel.
ut in die. In Vesp. com. seq. & S. Felicis
 Mart.
- 14 Fer. 6. Hilarii Ep. Conf. Semid. C. A. v.
hym. mut. L. I N. de Ep. ad Cor. *fer cur*
 2 & 3 pr. R. 8. in Medio &c. 9 l. & com
 S. Felicis in L. & Mis. pr. Gl. 3 Or. De-
 us qui salut. sine Cr. Suffragia SS.
 reassumuntur, usq. ad Vesp. Sabb. ante
 Dom. Passion. exceptis duplicib. & dieb
 infr. Oct. In feriali, post Or. diei præpo-
 nit. com. de Cruce Pro com. vero B. M.
 dic. v. Post Partum &c. & Or. Deus qui
 salut. usq. ad Purif. Vesp. de seq. v. *hym.*
mut.

d. 12 Urbis 79. Pan Lagowski Solarz
 do obrazu dwa obrazki z Syncezem zgodzony
 jest za Złotyeh sumset. Dulo 700.

Wziat na to d. 12 Urbis 79 -	f.	360
d. 16 Urbis.	f.	54.
d. 26. Januarius datem	f.	100.
tem datem	f.	522.
tem od Oskarzewo matych	f.	178
	f.	54
Solutum in toto		

d. 23 Urbis 79 P. Molodziewski Solarz
 zgodzony jest za malowanie dwóch obraz
 kich obrazow y dwóch mniejszych, do tych
 ze Oskarzewo za Złotyeh 180

Wziat na to d. 23 Urbis	f.	54.
d. 22 Urbis 79 -	f.	36.
d. 11. Januarius 80.	f.	36
d. p. Schmoji -	f.	54
	f.	100
Solutum		
tem datem, ia dwa Obrazy S. Jozefa y S. Katarzyny	f.	36
tem datem od malowania S. Miko laja, y poprawienia S. Jozawa ka		246 -
		72
Datem 4 Maji 1780	f.	288 -
Ml Pan Antoniemu Jellber Syncezowu za Roboty Syncefsky do dwóch Feretronow f 20		

I

16

17

18

mut. com. præc. & S Mauri Abb. Ant.
Euge Sc. v. Justum Sc. Cres. Febr.
b. 10. m. 19. post merid.

15 Sabb. Pauli i Erem. Conf. dupl. C. A. L. i N. *de ser. cur* rel. pr. 9 lect. & com S. Mauri Ant. & *v. ex i Vesp.* in L. & Mis. Gl. Præf. *com.* In Martyrol. *præmitt.* Fest. SS. Nominis JESV. Vesp. de eod. Fest. SS. Nominis JESV. com. præc. & Dom 2 post Epiph. Ant. & *v. de Psalt. ex Sab. Or.* pr. *Hym. Compl. Sc* alii ejusd. *metri termin.* JESV tibi &c.

16 Dom. 2. post Epiph. **Fest. SS. Nominis JESV.** dupl. 2 Cl. In Off. *omn.* pr. 9 lect. de homil. Dom. ejusq. com. in L. & Mis. pr. Cr. Præf. *tant.* de *Nativ. Dni* & Evang. Dom. in fine. In Vesp. com. seq. & Dom.

17 Fer. 2. Antonii Ab. dupl. C. A. L. i N. Incip. *ex Dom præc.* rel. pr. loc. In Mis Gl. Præf. *com.* Vesp. de seq. com. S. Pauli Ap. *item* præc. ac S. Priscæ V. & M.

18 Fer. 3. Cath. S. Petri Ap. Romæ dupl. maj. C. A. Off. *de com. Conf. Pontif.* & pr. loc 9 L. S. Priscæ com. S. Pauli & S. Priscæ in L. & Mis. Cr. Præf. *de Ap*

In Vesp. com S. Pauli & seq. ac SS. Marii &c. MM.

- 19 Fer. 4. Henrici Ep. M. P. R. S. dupl. C R. L. t N. *A Mileto*. rel. pr. loc. 9. l. & com. SS. MM. in L & Mis. Gl. Præf. com. Vesp. à cap. de seq. com. præc. **Hodierna Dies** in Diœcesi Cracoviensi memorabilis esse debet, hoc enim Anno 1773 Celsissimus ac Reverendissimus Princeps Antistes Noster in Imperio Rufforum supra quinquennium ex causis Ecclesiæ; Patriæque notis captivus, libertatem recuperavit. Relegatur Edictum anno quo supra 1773 sub die 13. Februarii emanatum, ac per Diœcesim publicatum, quo Amantissimus Pastor suas dilectissimas oves salutavit. Præscribit in eo, ut quovis anno hac die recurrente innoventur, perferanturque ad Thronum Dei solemnes gratiarum actiones per Ecclesias pro restituta Ei libertate. Vacemus itaque uberius Hymnis & Canticis lætitiæ, oremusque ferventius, ut cujus absentiam in Captivitate degentis lachrymis aspersimus, illum optime valentem ac quibusque rebus prosperis cumulatum, bono Ecclesiæ, Patriæ, & potissimum Diœcesis

g. 20 Januarij datem Pani Ziernickiej
pożywanym sposobem # 2. na wybrane
rybami.
10 Aprilis datem # 1.

8

20

21

22

2

*sis hujus in annos plurimos conservatum
habeamus.*

- 20 Fer. 5. Fabiani & Sebast. MM. dupl. C. R.
L. I. N. *de scr.* rel. pr. loc. In Mis. Gl.
Præf. com. Vesp. à cap. de seq. *ut pr. loc*
com. præc. Pars 2da Hyemis b. 9.
m. 40. manè.
- 21 Fer. 6. Agnetis V. M. dupl. C. R. Off.
ut pr. loc. In Mis. *ut heri. non dic.* Cr. nisi
in pr. Eccl. In Vesp. com. seq. Plenil.
Febr. b. 8. m. 3. post merid.
- 22 Sab. Vincentii & Anast. MM semid C. R.
L. I. N. *de Scr.* rel. pr. loc. Suffr. In
Martyrol. *præmitt.* Dom. Septuages. In
Mis. Gl. 2 Or. *Deus qui salut.* 3. Eccl.
vel pro Pap. Vesp. à cap. de Dom. Sep-
tuag. com. præc. ac S. Emerentianæ V.
M. *Ad Bened. Dno.* in fine Vesperar.
addit. dupl. Alleluja, & dein. nullibi
dic. usq. ad Sabb. S. sed ejus loco in princi-
pio Horar. Laus tibi Dne. &c.
- 23 **Dom. Septuag.** 2 cl. De ea. semid. C Viol
ut in Psalt. & *pr. loc.* In Off. de Temp.
usq. ad Pasch. semp. dic. R. 9. omissio
Hym. Te Deum laud. com. S.
Emerent. (sine ejus lect.) in Laud.
Suffr. Ad Prim. loc. Psalm. Confitemi-

- ni dic. *Psalms*. Dominus regnavit. & sic observab. usq. ad Dom. Palm. inclus. Preces Dominicales Mis. sine Gl. 2 Or. S Emerent. 3 Deus qui salut. (cujus Or secr. mut. Et dic. Tua Dne &c. ex *Vot. Purific.*) Tract. Cr. Præf. de Trin. Vesp de seq. com Dom.
- 24 Fer 2 Transl. S. Eriici M. P. R. S. dupl. C. R. L. I N de scr. cur. rel. pr. loc. Ab hac die, & deinceps post Epistol. omisso Alleluja & ψ. seq. dic. Tract. Vesp de seq. com. S Petri Ap. & præc.
- 25 Fer 3 Convers. S. Pauli Ap. dupl. maj. C. A. Off. de com. Apost. & pr. loc. com. S. Petri Ap. in Laud. & Mis. Gl. Tract. Cr. Præf. de Ap. In Vesp. com. S. Petri Ap. & seq.
- 26 Fer. 4. Polycarpi Ep. M. semid. C. R. L. I N de Scr rel. pr. loc. Suffr. In Mis. Gl. 2 Or. Deus qui salut. 3. Eccl. vel pro Pap. Tr. Vesp. de seq. ψ hym. mut. com. pr.
- 27 Fer 5. Joan. Chrysof. Ep. Conf. dupl. C. A. ut in pr. In Mis Cr. In Vesp. com. seq & S. Agnetis 2do cum Ant, pr.
- 28 Fer. 6 Raymundi de Penafort. Conf. sem. C. A. loc. pr. ex 23 huj. ψ. hym. mut.
- L.

fic
f.
r.
Dr
t.
p
l.
c.
l.
t.
c.
j.
c.
l.
n.
:
l
.
:
:
:

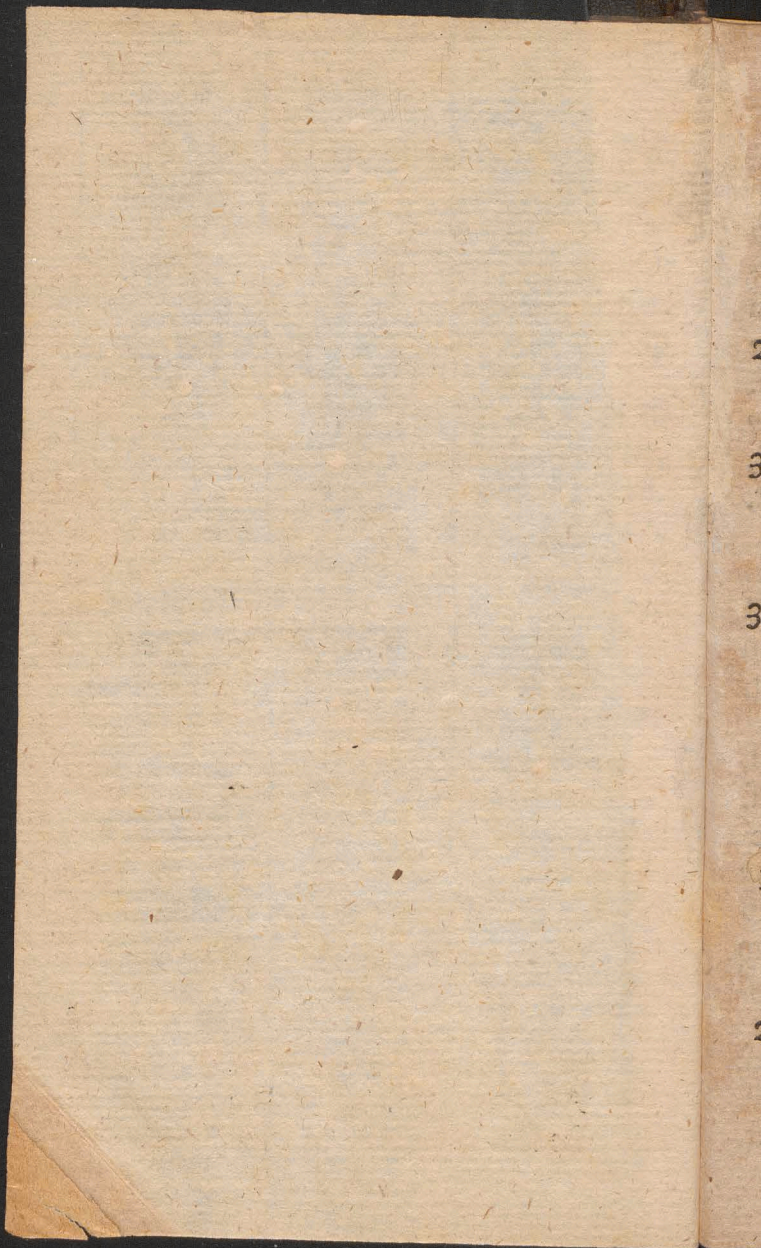

- L. I N. *de scr.* rel pr. loc. 9 lect. & com. S. Agnet. 2^{do} Suffr. In Mis. Gl. 3 Or. *Deus qui salut.* Vesp. de seq. *ψ.* hym. mut. com. præc. Decr. Febr. b. o. m. 26 post merid.
- 29 Sab. Francisci Salesii Ep. Conf. dupl. C A L. I N. *de Scr.* rel pr. loc. In Vesp com Dom seq.
- 30 **Dom. Sexages.** 2 cl. De ea. semid. C. Viol. *ut in Psalt.* &c. pr. loc. Suffr. Ad Prim. & in Mis. *ut in Dom. Septuag.* Vesp. de seq. *ψ.* hym. mut. com. Dom.
- 31 Fer. 2. Petri Nolasco Conf. dupl. C. A. *ψ.* hym. mut. *ut in pr.* Vesp. à cap. de seq. com. præc.

FEBRVARIVS habet dies **XXIX.**

- 1 **F**er. 3. Brigidæ Virg. dupl. C. A. *ut in pr.* Vesp. de seq. com. præc. Hym. Compl. & Horar. termin. JESV tibi &c.
- 2 Fer. 4. **Purificat. B. M. V.** dupl. 2 cl. Off. *ut in ejus Off. parv.* & pr. loc. C. A. Ad Prim. *ψ* in R. br. *Qui natus es.* Ad Bened. Candelar. & Process. C. Vic

(*nisi sit cum ssimo pro tunc C. A.*) In Mis.
 C. A. Gl. Tr. Cr. & Præf. sola de Nativ
 Dni. Ad Evang. & Elevat. tenentur ab
 omnib. candelæ ascensæ, usque ad Com-
 pletam celebrandis communionem. In
 Vesp. com. seq. & S. Blasii Ep. M. cum
 Ant. ex laud. & ψ. Ad finem Compl.
 dic. Ant. Ave Regina Cœlorum cum suo
 ψ. & Or. Si Vesp. dividantur à compl.
 tunc in fine Vesperar. adhuc debet dici Ant.
 Alma Redemptoris &c.

3 Fer. 5. Timothei Ep. M. semid. C. R.
 loc. pr. ex 24 Jan. L. 1 N. de scr. 9 lect
 & com S. Blasii in L. & Mis. Suffr. In
 Mis. Gl. 3 Or. Acunctis. Vesp. de seq.
 ψ. hym. mut. com. præc.

4 Fer. 4. Andreæ Corsini Ep. Conf. dupl.
 C. A. L. 1. N. de scr. rel. pr. loc. Mis.
 Statuit. Vesp. à cap. de seq. com. præc.

5 Sabb. Agathæ Virg. M. dupl. C. R. Omn
 pr. Mis. Gl. & Tract. Bened. Panis &
 Aquæ contra ignem. In Vesp. com. Dom
 seq. Novil. Martii h. i. m. 29. post
 merid.

6 Dom. Quinquag. 2. cl. De ea semid.
 C. Viol. ut in Psalt. & pr. loc. Suffr. Mis.
 sine Gl. 2 Or. Acunctis 3. ad libit Tract.

Cr.

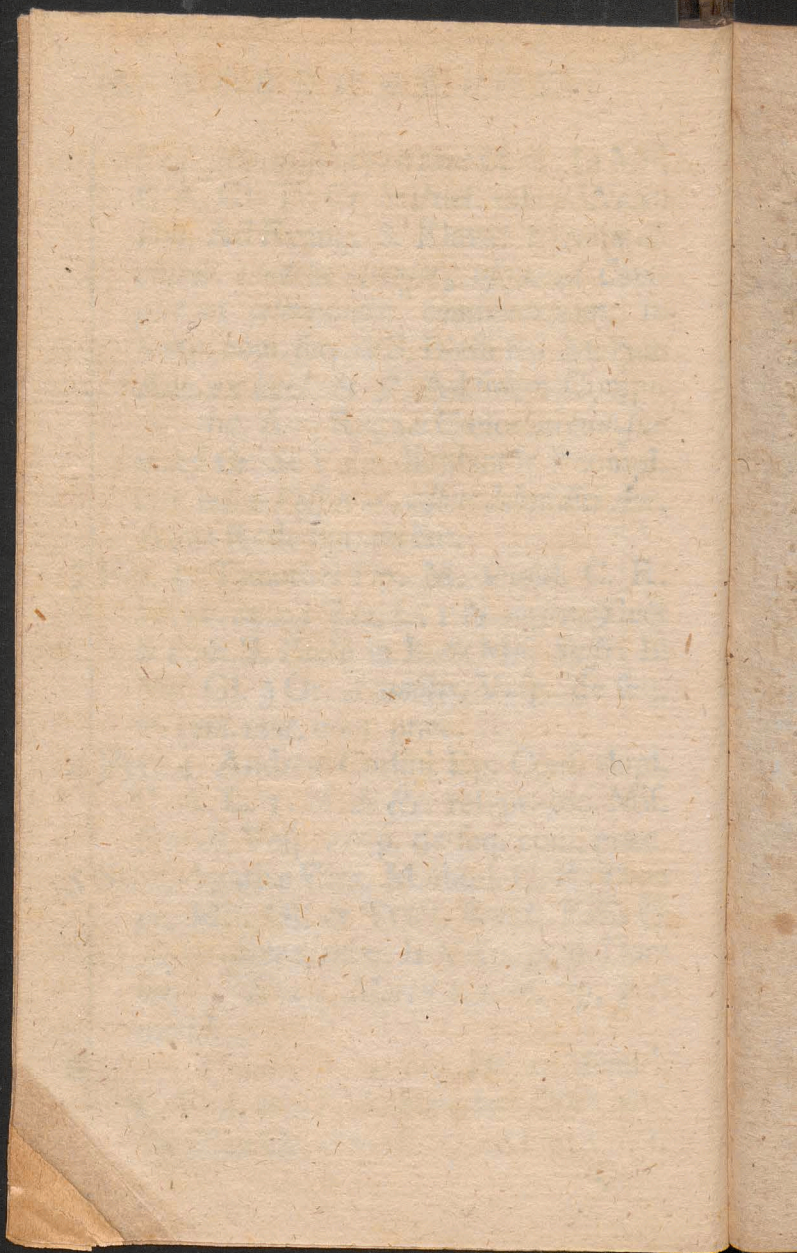

- Cr. Præf. de Trinit. Vesp. de seq. *W. bym mut. com. Dom.*
- 7 Fer. 2. Romualdi Abb. Conf. dupl. C A. *ut in pr. Vesp. a cap. de seq. W. bym. mut com. præc.*
- 8 Fer. 3. Joan. de Matha Cont. dupl. C. A. *ut in pr. Vesp. de eod. Fest. Hodie sero clauduntur Nuptiæ.*
- 9 Fer. 4. **Dies Cinerum.** De ea. C. Viol. Offic. *ut in Psalt. Fer. 4. Lect. de homil R.R. & Ant. ad Bened. & Magnif. ac Or. per tot. Quadrage. habent prop. Post laud. in Offic. feriali Prec. flex. genib. (exceptis Dominicis) surgente solim Hebdom. ad Orat. & dicuntur ad omnes Horas Officii totius diei. com. de Cruce & alia Suffr. SS. Psalm. Grad. in Choro ante Matut. Benedict. Cinerum, Processum cum Litan. de OO. SS. Mil. pr. sine Gl. & sine Cr. 2 Or. A cunctis 3 Omnipot. Tr. Præf. Quadrages. Qui corporali & quæ dic. quotidie etiam in Festis Sanctor. dummodo non habeant pr. usq. ad Dom. Passion. exclusivè. Hodie Miss. Votiv. priv. & Defunct. vetant. except. una solem. præsentè cadavere. Vesp. de seq. com. Fer.*

- 10 Fer. 5. Scholasticæ Virg. dupl. C. A. L.
 1 N. *de Virginib.* rel. pr. loc. 9 lect. hom.
 mil. & com. Fer. in L. & Mis. Gl. Tr.
 Præf. *Quadr.* ult. Ev. Fer. In Cath.
 & Colleg. *Dux Missæ.* Post Tert. *de*
Fest. C. A. Post nonam *de Fer* C. Viol.
 in utraq. ult. Ev. *In principio. Et sic*
semper observab. de duab. Missis. Vesp.
 à cap. de seq. com. præc. & Fer.
- 11 Fer. 6. Ansgarii Ep. Conf. dupl. C. A.
inter P. R. S. loc. pr. ex 4 buj. L. 1 N.
Fidel. sermo. rel pr. loc. 9 lect. hom &
 com. Fer. in L. & Mis. Gl. Tr. Præf
Quadr. ult. Ev. Fer. *Dux Miss.* In Vesp
 com. seq. & Fer.
- 12 Sab. Ignatii Ep. M. semid. C. R. *loc. pr.*
ex 1 buj. L. 1 N. A Mileto. rel. pr. loc.
 9 1. hom. & com Fer. in Laud. *Suffr.*
 In Mis. Gl. 3 Or. A *cunct.* ult. Ev. Fer.
Dux Miss. Vesp. à cap. de Dom. seq.
 com. præc. *Suffr.* Hodie & dein. usq.
ad Sab. Sanct. inclus. Vesp. dic. *ante Co-*
mestion. tam in Offic. feriali, quam in Fe-
stis (except. solis Dominicis in quib. di-
 ci debent post merid. more solito.) compl.
 autem dici debet semp. post merid. hora
 consueta.

De S. Canuto Mart. nihil hoc anno.

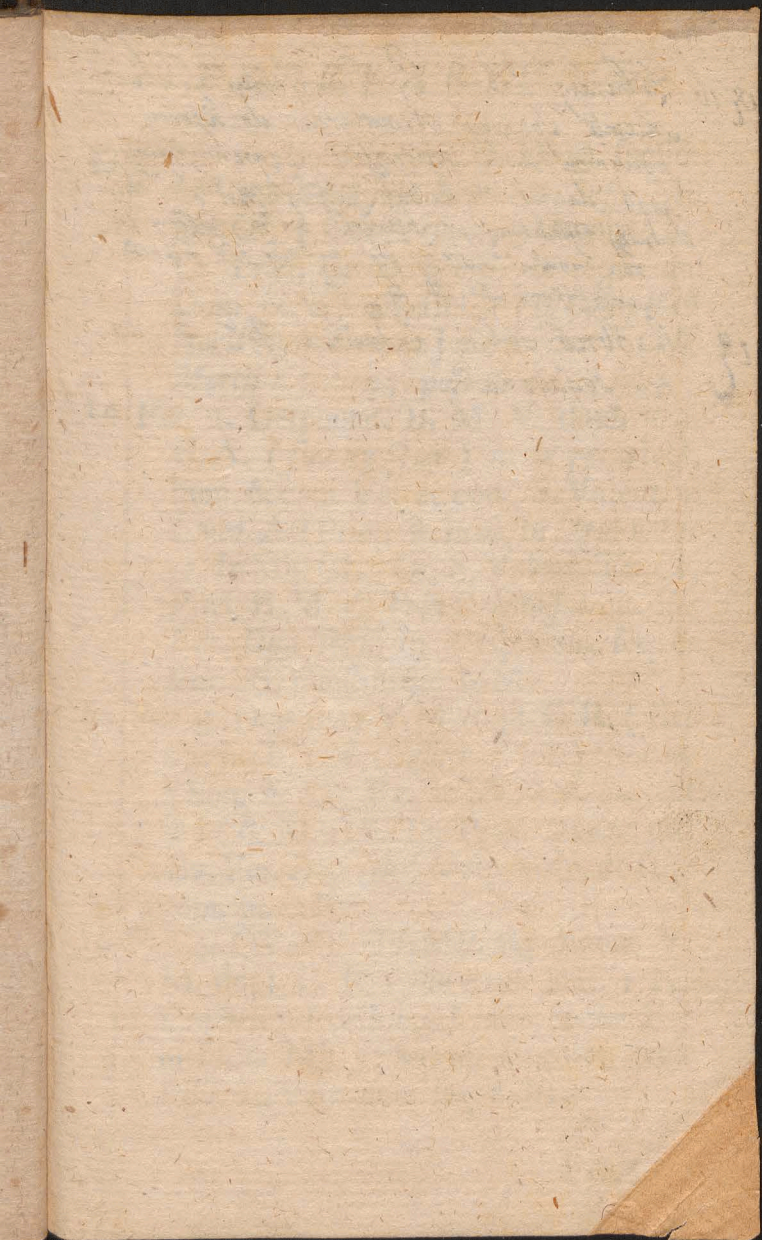

16 Februanj datem S. Tomaszowj Tabor
skiemu Sphaeram Armillarum, do ktorey
powinien zrobic wyciagnic zegarek nowy,
gdyz dawny wcale byl nieprawdny, lubo da-
wniej reparowany, y niejest tylko godzin 12.
a ten nowy powinien ic godzin lat minus
30. Zgodzony za # 9.

17 26 gbris datem Zedathu # 3 na
ten zegarek.

13

14

15

16

- 13 **Dom. 1. Quadrages.** 1. cl. De ea. semid.
 C. Viol. *ut in Psalt.* & pr. loc. *Suffr.* Mis
sine Gl. 2 Or. *A cunct.* 3 Omnip. Tr.
 Cr. Præf. *Quadr.* Vesp. de seq. com.
 Dom. & S Valentini M. *In Compl.* &
Horis Hym. termin. Jesutibi &c. *Cres.*
Martii h. i. m. 45. post merid.
- 14 Fer. 2. Desponsat. B. M. V. dupl. maj.
 C. A. (*fuit 23 Jan.*) *ut in pr.* 9 lect.
 hom. & com. Fer. ac com. S. Valent. in
 Laud. Ad Prim. ψ . in R. br. *Qui natus*
es. In Mis. Gl. 3 Or. S. Valent. Tr. Cr.
 Præf. B. M. *Et Te in Desponsat.* ult. Ev
 Fer. *Duæ Miss.* In Vesp. com. seq. &
 Fer. SS. Faustini &c. MM.
- 15 Fer. 3. Dorotheæ V. M. dupl. C. R. (*fuit*
6 huj.) L. 1 N. *Confitebor.* rel. pr. loc 9.
 1. hom. & com. Fer. ac SS. MM. *sine lect*
in L. & Mis. Gl. Tr. Præf. *Quadr.* ult.
 Ev. Fer. *Duæ Miss.* Vesp. à cap. de seq.
 com. pr. & Fer.
- 16 Fer. 4. QVAT. TEMP. Apolloniæ V.
 M. dupl. C. R. (*fuit 9 huj.*) L. 1 N.
Confiteb. rel. pr. loc. 9 1. hom. & com Fer
 in L. & Mis. *ut heri* ult. Ev. Fer. *Duæ*
Miss. In Vesp. com. seq. & Fer.

- 17 Fer. 5. Marcelli P. M. semid. C. R. (*fuit*
16. Jan.) L. 1. N. A. Miletō rel. pr. loc
9 l. homil. & com. Fer. in Laud. *Suffr.*
In Mis. Gl. 3. Or. *A cunct.* Tract. ult.
Ev. Fer. *Duæ Miss.* Vesp. à cap. de seq
Hym. pr. com. præc. & Fer. ac S. Si-
meonis Ep. M. Suffr.
- 18 Fer. 6. QVAT. TEMP. Martinæ V. M.
semid. C. R. (*fuit* 30 Jan) Hym. ad
Matut *Non illam &c.* ad Laud. *Tu Na-*
tale &c. L. 1. N. De *Virginib.* rel. pr.
loc. 9 l. hom. & com. Fer. ac S. Simeo-
nis in Laud. *Suffr.* In Mis. Gl. 3 Or. S.
Simeon. Tr. ult. Ev. Fer. *Duæ Miss.* In
Vesp. com. Fer. *Suffr.*
- 19 Sab. QVAT. TEMP. De eo C. Viol.
Off. de *Pfalt. Sabb.* & pr. Lect. de hom
R. R. Ant. ad Bened. *dic ut. in pr.* Prec
ferial. *flex. genib. Suffr.* In Mis. Orat. pr
ut in Die Ciner. Ordines SS. Vesp.
de *Pfalt. Sabb.* à cap de Dom. seq. *Suffr.*
Pars 3 hyemis h. o. m. 25. post merid.
- 20 **Dom. 2. Quadrag.** 2 cl. De ea. semid. C.
Viol. *ut in Pfalt.* & pr. loc *Suffr.* In Mis
ut in præc. Dom. Vesp. de Dom. cum
Ant. & Psalm. *ut not. in præc. Suffr.* In
Cath. & Colleg. *Vesp. Def. in Choro.*
Plenil. Martii h. 6. m. 9 manè.

t
c
:
P
-
L
d
-
:
-
S.
n

L.
n
c
or
o.
.

S.
if
m
In
o.

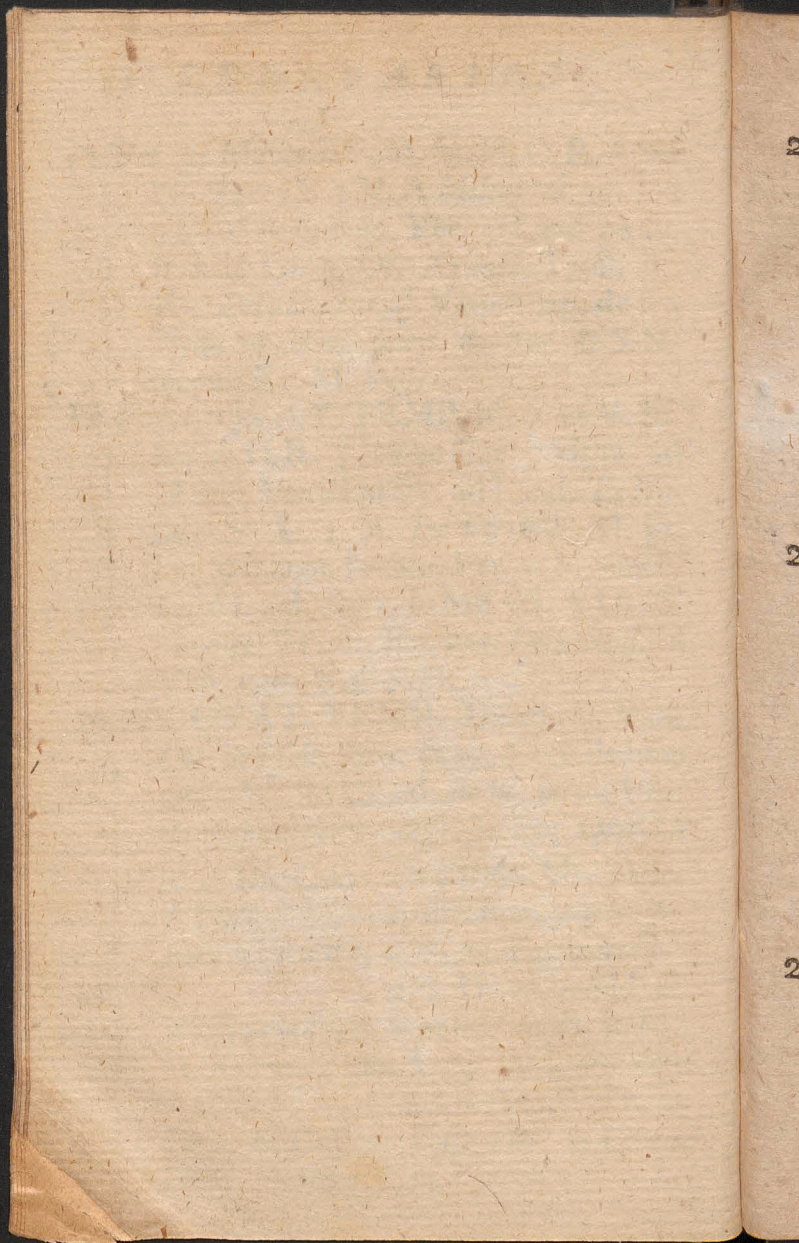

21 Fer. 2. De ea. C. Viol. Off. feriale *ut in Psalt. Lect. de hom. R. R. assign. Et servant ea. quæ notant. in Fer. 2. post Dom 1. Quadr. ibi disponit. Offic. Fer. Prec. Suffr. Process. Noct. 1. cum Laud. Def. Sed Missa dic. Feriæ. Nam pro Defunct non dic. Miss. Convent. neq. com. tota Quadr. in prædictis Eccl. Cath. & Colleg Mis. Fer. pr. sine Gl. 2 Or. A cunct. 3 Omnip. & Tract. Vesp. de seq. com. S. Pauli & Fer.*

22 Fer. 3 Cathed. Antioch. S. Petri Ap. dupl maj. C. A. Off. *ut in Cath. Rom. 18 Jan. exceptis lect. 2 & 3tū Noct. 9 lect. de homil. Fer. com. S. Pauli & Fer in Laud & Mis. Gl. Tr. Cr. Præf de Ap. ult. Ev. Fer. Duæ Miss. Hodie Martyrol. sic legit Septimo Kalendas Martii Luna 18 die 23 Februarii. Apud Sirmium &c. (Omiss. Vigilia &c.) & totum legit. ut est in Martyrol. Vesp. de eod. Fest. com S. Pauli Ap. & Fer.*

23 Fer. 4. De ea. C. Viol. Off. Fer. *ut not 21 huj. Prec. Suffr. Psalm. Grad Process. In Mis. pr. ut ibi not. Martyrol. sic legit. Sexto Kalendas Martii Luna 19 die 24 Februarii. Vigilia S. Mathiæ Apostoli.*

Item

Item commemoratio plurimorum Sanctorum Martyrum & Confessorum atque SS. Virginum. Tu autem Dne &c. R. Deo gratias. Vesp. ferial. prec. Suffr.

- 24 Fer. 5. *Vigilia. De ea. C. Viol. Off. ut in aliis Feriis Quadrag. De Vg. in Off. nihil, prec. Suffr. In Martyrol. sic legit. Sexto Kalendas Martii. Luna 19 die verò 25 Februarii. In Judæa Natalis S. Mathiæ &c. & legit. totum Martyrologium ut in loco. In Mis. 2 Or. Vigil. 3 A cunct. in fine Missæ Evang. non Vigil. sed S. Joannis, Vesp. de seq. com. Fer.*
- 25 Fer. 6. *Mathiæ Ap. dupl. 2 cl. C. R. Off. de com. Ap. & pr. loc. 9 l. de hom. & com. Fer. in L. & Mis. Gl. Tr. Cr. Præf. de Ap. ult. Ev. Fer. Duæ Miss. Decr. sub N. imo. In Vesp. com. seq. & Fer.*
- 26 Sab. *Sigfridi Ep. Conf. P. R. S. dupl. C. A. (fuit veri) L. 1 N. Fidel. sermo. rel. pr. loc. 9 l. de hom. Fer. ejusq. com. in L. & Mis. Gl. Tr. ult. Ev. Fer. Duæ Miss. In Vesp. com. Dom. seq.*
- 27 **Dom. 3. Quadrag.** 2. cl. *De ea. Semid. C. Viol. ut in Psalt. & pr. loc. Suffr. Mis. pr. sine Gl. 2 Or. A cunct. 3. Omnipot. Tr.*

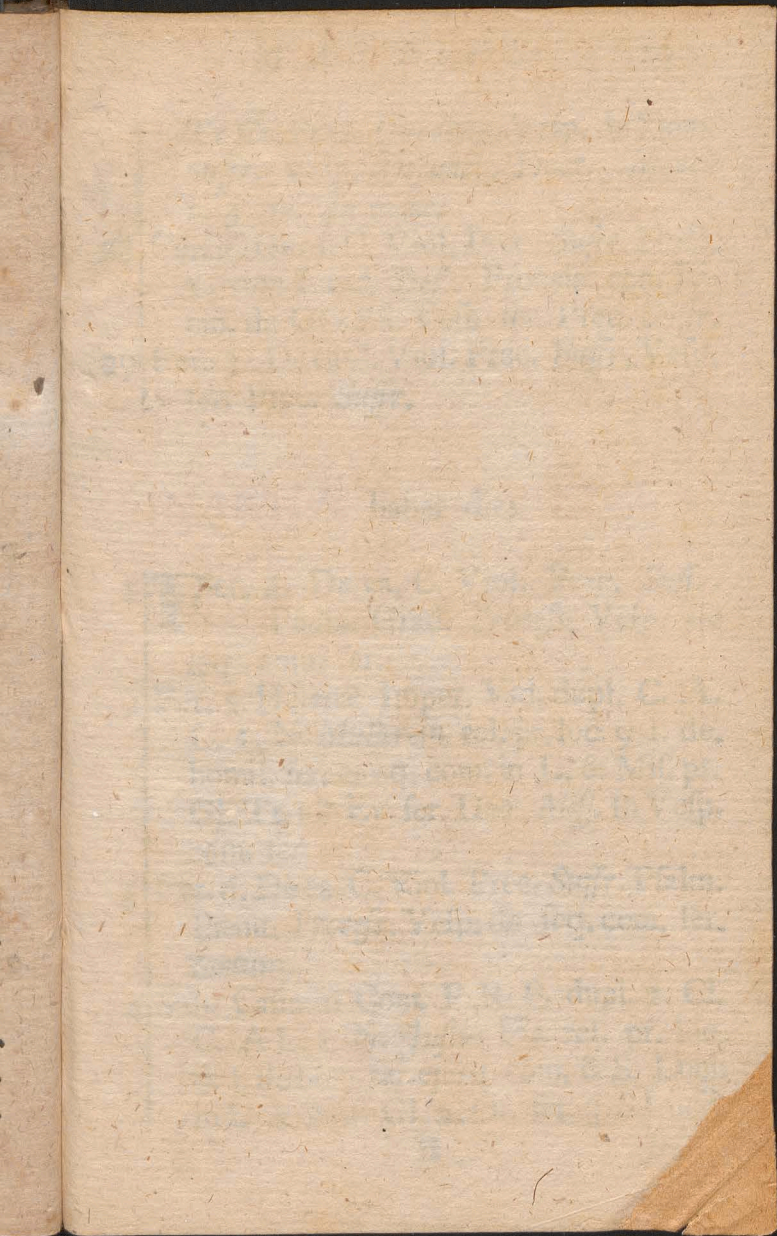

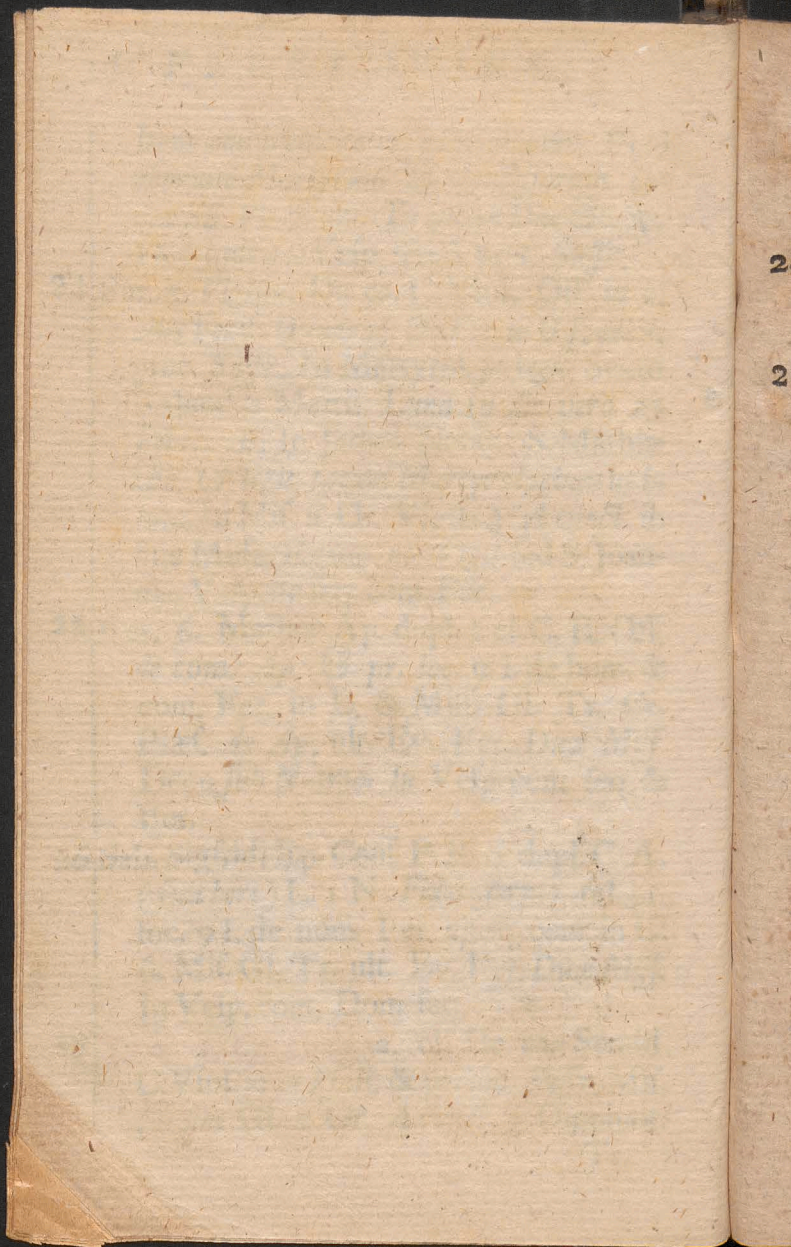

- Tr. Cr. Præf. *Quadrage.* Vesp. de Dom.
Suffr. Vesp. *Defunct.* Decr. *Martii*
b. 3. m. 42 mane.
- 28 Fer. 2. De ea. C. Viol. Prec. *Suffr.* Noct.
 1. *cum Laud.* Def. Process. cum Li-
 tan. de OO. SS. Vesp. fer. Prec. *Suffr.*
- 29 Fer. 3. De ea C. Viol. Prec. *Suffr.* Vesp.
 fer. Prec. *Suffr.*

MARTIVS habet dies **XXXI.**

- 1 **F**er. 4. De ea. C. Viol. Prec. *Suffr.*
 Psalm. Grad. Process. Vesp. de
 seq. com. fer.
- 2 Fer. 5. Helenæ Imper. Vid. dupl. C. A.
 L. 1. N. *Mulierem.* rel. pr. loc. 9 1. de.
 homil. fer. ejusq. com. in L. & Mis. pr.
 Gl. Tr. ult. Ev. fer. *Dux.* Miss. In Vesp.
 com. fer.
- 3 Fer. 6. De ea. C. Viol. Prec. *Suffr.* Psalm.
 Pænit. Process. Vesp. de seq. com. fer.
tantum.
- 4 Sab. Casimiri Conf. P. R. P. dupl. 2. Cl.
 C. A. L. 1. N. *Iustus* &c. rel. pr. loc.
 9. 1. de hom. fer. ejusq. com. & S. Lucii
 in L. & Mis. Gl. 2. Or. fer. 3. S. Lucii

*sed tant. in Miss. priv. Cr. Præf. Quadr.
ult. Ev. fer. Duæ Miss. In Vesp. com.
Dom.*

- 5 **Dom. 4. Quadrag** 2. Cl. De ea. Semid. C.
Viol. *ut in Psalt.* & pr. loc. *Suffr.* In
Mis. *ut in præc Dom.* Vesp. de seq. com.
Dom.
- 6 Fer. 2. Transl. S. Venceslai M. P. R. P.
dupl. C R. (*fuit heri*) L. 1. N. *Frat.
debit.* rel. pr. loc. 9. l. de hom. fer. e-
jusq. com. in L. & Mis. cum. Gl. *sine*
Cr. ult. Ev. fer. *Duæ Miss.* Vesp. a cap.
de seq. Ant. *ad Magnif.* O. Doct. com.
præc. & fer. ac SS. Perpetuæ & c. MM.
cum. Ant. & v. pr. *Novil. Aprilis h. 7.
m 50. post merid.*
- 7 Fer. 3. Thomæ Aquin. Conf. E. Doct.
dupl. C. A. L. 1. N. & reliq. *ut ibi.* 9.
l. de hom. fer. ejusq. com. ac SS. MM.
cum Ant & v. *ut heri* in L. & Mis. Gl.
Tr. Cr. ult. Ev. Fer. *Duæ Miss.* Vesp.
à cap. de seq. com. præc. & Fer.
- 8 Fer. 4. Ioan. de Deo Conf. dupl. C. A. L.
1. N. *Beatus Vir.* rel. pr. loc. 9. l. de
hom Fer. ejusq. com. in L. & Mis. Gl.
Tr. ult. Ev. Fer. *Duæ Mis.* Vesp. à
cap. de seq. com. præc. & Fer.

r.
n.
C.
n
l.
.
.
e
.
.
.
.
.
.
.
.
.

[The text on this page is extremely faint and illegible, appearing as ghosting or bleed-through from the reverse side of the leaf. Some faint markings and what might be a signature or initials are visible, but no clear words can be discerned.]



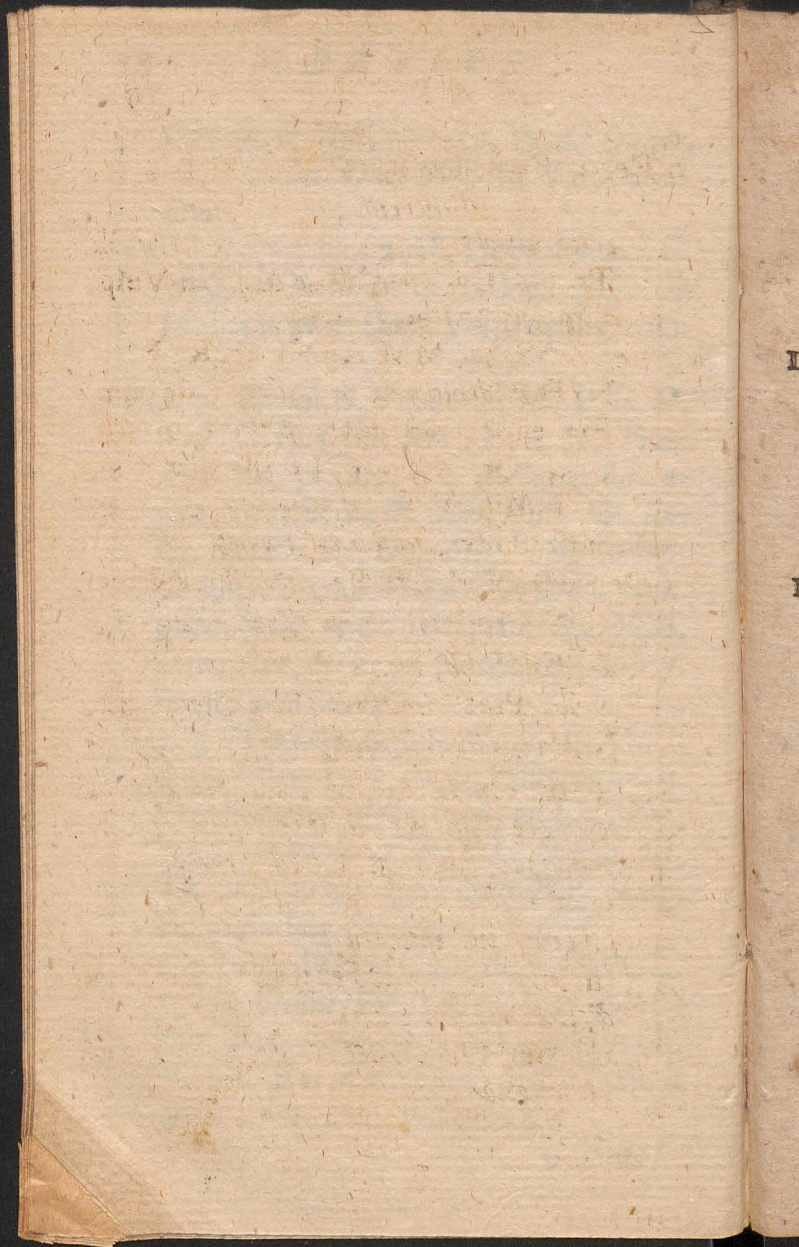

- 9 Fer 5. Franciscæ Rom. Vid. dupl. C. A.
L 1. N. *Mulierem.* rel. pr. loc. 9. 1 de
hom. Fer. ejusq. com. in L. & Mis. Gl.
Tr. ult. Ev. Fer. *Duæ Mis.* In Vesp.
com. seq & Fer.
- 10 Fer. 6. SS. 40. MM. Semid. C. R. L. 1.
N. *Frat. debit.* rel. pr. loc. 9. 1. de hom.
Fer. ejusq. com. in Laud *Suffr.* In Mis.
Gl. 3. Or. *A cunct.* Tr. ult. Ev. Fer.
Duæ Mis. Vesp. de eod. com. Fer.
Suffr. Iudicia Spiritual. termin.
- 11 De ea. C. Viol. Off. Fer. *ut in Psalt.* Prec.
Suffr. Ordines SS. Sabb. Vesp. Fer
de Psalt Sabb. à cap. de Dom. Passion.
ut ibi. Prec. omittunt nisi in Compl. dic.
Suffragia SS. cessant. In Compl. ad
R. br. *non dic. Gloria Patri &c.* (*totò*
tempore Passionis) *sicut* E *in aliis Horis*
Omnibus. (*in Offic. De ea*) *nempe in R.*
R. brevibus. in R. R. Lect. usq ad sab.
sanctum inclusivè sed solum repetitur R.
In Offic. tamen *de Festis* ordinarie *debet*
dici. Ante Vesper. Cruces & Imagines
velantur velo violaceo nec debent discò-
periri etiamsi occurrat Festum S. Titula-
ris. juxta Decr. S. R. C.

Incipit Tempus Communionis
Paschalis.

- 12 **Dom. Passion.** 1. Cl. De ea. Semid. C. Viol. Offic. *ut in Psalt.* & *pr. loc. temp. Passion.* In Missis de tempore usq. ad Sabb. Sanct. *exclusivè non dic. Psalm. Iudica me Deus &c. nec. Gloria Patri &c. sicut nec ad Introitum & Lavabo &c. Miss. sine Gl. 2. Or tant. Eccl. vel. pro Pap. Tr. & Præf. de Cruce quæ quotidie dic. usq. ad Fer. V. in Cæna Dni inclusivè* Etiam in Festis Sanctor. & Votivis propriam non habentibus. Vesp. de seq. Ant. *ad Magnif* O Doct. com. Dom.
- 13 Fer. 2. Gregorii 1. Pap. Conf. & Doct. dupl. C. A. (*fuit heri*) Lect. 1. N. & relig. *ut ibi* 9. l. de hom. fer. ejusq. com. in L. & Miss. Gl. Tr. Cr. Præf. *de Cruce* ult. Ev. Fer. *Duæ Miss.* In Vesp. com. Fer.
- 14 Fer. 3. De ea. C. Viol. Off. Fer. *ut not. Fer. 2. post. Dom. Passion.* Lect. de hom R. R. assign. *Prec.* In Miss. *duæ tant* Or. Eccl. vel. pro Pap. Tr. Præf. *de Cruce.* Vesp. Fer. *Prec. Cres. Aprilis h. 1. m. 16. mane.*

S

C.

O.

d

n.

ri

o

l.

-

-

-

e

n.

t.

&

n.

ce

n.

t.

m

r.

e.

n.

Q 18 Martij. 1700. dedi V. Ireyka
prime Lauree candidato subidii charitativi
ex Borcana Mulieriana f. 18.

- 15 Fer. 4. De ea. C. Viol. Off. *ut heri. Prec.*
 Psalm. Grad. *Process. cessant.* In Mis. *ut*
heri. Vesp. Fer. Prec.
- 16 Fer. 5. De ea. C. Viol. *Prec. ut heri.* In
 Martyrol. *præmit.* Fest. 7. Dolor. B.
 M. V. Mis. *ut heri.* Vesp. de seq. com.
 Fer. *Hym. Compl. & cras horar. termin.*
 JESV tibi.
- 17 Fer. 6. Fest. 7. Dolor. B. M. V. dupl.
 maj. C. A. *Omn. pr.* 9. l. de hom. Fer.
 ejusq. com. in Laud. Ad Prim. in R.
 br. *Qui passus es.* & In Mis. Gl. 2. Or.
 Fer. Tr. sequent. C. Præf. B. M. *Et Te*
in Transfixione &c. ult. Ev. Fer. *Duæ*
Miss. In Mis. Feriæ Præf. *de Cruce* In
 Vesp. com seq. & Fer.
- 18 Sab. Gabrielis Archang. dupl. maj. C. A.
Offic. pr. Benedict. Oct. *Cujus Test.*
colimus 9. l. de hom. Fer. ejusq. com.
 in L. & Mis. Gl. Tr. Cr. Præf. *de Cruce*
 ult. Ev. Fer. *Duæ Miss.* In Martyrol.
præmitt. i. loc. Dom. Palmar. In Vesp.
 com Palmar.
- 19 **Dom. Palmar.** I. Cl. De ea. Semid. C.
 Viol. Off. *ut in Psalt.* & pr. loc. Bene-
 dictio Palmar. & *Process.* fit. *Ante Miss.*
Convent. Mis. *sine Gl.* cum un. O
 B 3 Tra

Tract. & post Tract. absolute dic.
 Passio. quam legendo Celebrans in cornu
 Epistolæ. SS. MM. tenent Palmas manu
 sinistra. Lecta verò Passione conversi
 ad Cantores tenent eas dextera, & Cho-
 rus. (exceptis cantoribus) tenet eas &
 Palmas ad Evang. tant. Cr. Præf. de
 Cruce. ult. Evang. (in ead. Miss. Con-
 vent.) S. Ioan. In aliis Missis privat.
 dic. Passio. in cornu Evangelii. in cuius
 fine dic. ult. Evang. ex Benedictione
 Palmar. Cum appropinquasset &c.
 Vesp. de ead. Dom.

Incipit Hebdomada Sancta.

In qua non possunt dici Missæ privatæ
 neq. Defunct (excepta una solemni præ-
 sente Cadavere in I. mo triduo.) Neq.
 dic. in Choro Off. B. M. V. neq. Off.
 Defunct.

20 Fer. 2. Maj. hebdom. De ea 6. Viol. ut in
 Psalt. & pr. de tempore Passion. Lect. de
 hom. R. R. affig. Ant. ad Laud. & per.
 horas pr. Prec. flex. genib. In Mis. 2.
 Or. tant. Eccl. vel. pro Pap. Tr. &
 Præf. de Cruce. Vesp. Fer. cum Ant. de
 Psalt. Prec. Pars I. Veris h. o m. 53.

mane,

Faint, illegible text, likely bleed-through from the reverse side of the page. The text is mirrored and difficult to decipher.

- mane, æquinoctium vernum Plenit April.
b. 3. m. 56. mane.
- 21 Fer. 3. Maj. hebdom. De ea. C. Viol. Off.
de Psalt. & pr. ut heri Ad laud. & per.
hor. Ant. pr. Absolut. & Benedictiones
ad Lect. ut in 2. Noct. Prec. In Miss. in
qua Passio. 2. Or. & Præf. ut heri. Vesp.
Fer. Prec.
- 22 Fer. 4. Maj. hebdom. De ea. C. Viol. ut
in Psalt. & pr. Lect. R. R. Ant. ad laud.
& per hor. propr. Absolut. A vinculis
Benedict. I ma Illenos. 2da Divin. aux.
3tia ad societ. Prec. In Martyrol. præ-
mitt. Cena Dni. In Miss. duæ Or. Tr.
Passio Præf. de Cruce. Vesp. Fer. Prec.
Post Compl. hoc triduo in Choro, Matu-
tin. Solem. canit. Tenebrar. cum laud.
Ad v. Christus factus est &c. Omnes
genus. capite aliquant. inclinato.
- 23 Fer. 5. **In Cæna Dni.** dupl. I. Cl. Omn.
pr. In Off. C. Viol. Horæ minores reci-
tantur in Choro hoc. triduo sine cantu.
quod servabit, etiam in Vesp. & Compl.
hodie cum accensis candelis. Martyrol. ho-
die & Sequentib. dieb. non legit. In Miss.
C. A. (Cruce major. Altaris tegit. velò
albò) non dic. Psalm. Iudica me Deus
&c

&c. nec. Gloria Patri &c. *ad Introitum*
 & *ad Lavabo* dic. tamen *Gloria in ex-*
celsis &c. Ad cuius intonation. *pulsant.*
Campanæ & Organa, quæ deind. silent
usq. ad Gloria in excelsis. Missæ. Sabb.
San. Or. un. Cr. Præf. de Cruce. Com-
municantes. Hanc igitur. & Qui pridie
&c. propr. Non datur Pax: sed dic. ex
more, Dona nobis pacem. Comunion Cle-
vi. Olea sacra nova consecrantur, anti-
qua comburentur, sed in particularibus
Ecclesiis non prius antiqua cemburuntur,
antequam nova habeantur *Cruz Procef-*
sion. ad Mandatum debet esse cœperta
velo violaceo. Hoc triduo transeuntes
ante Crucem Majoris Altaris, genuflec-
tunt omnes, Excepto solo celebrante,
qui ei facit tant. profundam inclinationem.
Craftina autem die omnes pariter etiam
ipse Celebrans genuflectunt. Vesp. dic.
sub ritu dupl. ut in loc. Denudantur Al-
taria, & Compl. ut tibi.

24 Fer. 6. *In Carasceve* dupl. i. Cl. *Omni.*
pr. C. Niger. Horæ minores recitantur
candelis extinetis, quibus absolutis, ha-
betur Concio in Cathed. hora 7ma.
Cruz Major. Altaris velo nigro operitur.

Ad

m
c-
t.
ut
h.
n-
e
x
-
-
s
2
a
s
-
o
:
n
:
:
:
:

25

26

Ad Offic. Missæ 6. Niger. Hodie non est administranda Eucharistia, nisi periculose infirmis. Vesp. & Compl. ut ibi.

25 **SABB. SANCT.** dupl. 1. Cl. omn. pr.

C. Viol. usq. ad Miss. exclusivè Horæ minor. ut veri. Ad Benedict. novi ignis Incensi, & Cerei Paschal. C. Viol. Solus Diacon. in C. Albo. In Missa vero C. A. in qua dic. Psalm. *Iudica me Deus* &c. cum Gloria Patri &c. Kyrie sine Introitu Ad. *Gloria in excelsis* &c. pulfant. Campanæ & Organa, Unic Or. & reliq. ut in pr. loc. not. Ordines SS. Vesp. dic. intra Missam ut ibi Extra Chorum veró dic. Pater & Ave. Absolute incipit *Ab Ante Alleluja sub ritu dupl.* & ad *ψ.* Benedic. Dno. addit. dupl. Alleluja, quod observat in Laud. & Vesp. & in Miss. post *Ite Missa est.* usq. ad Vesp. sequ. Sabb. exclusivè. Compl. ut ibi in fine dic. Ant. Regina Cæli &c. cum. *ψ.* & Or. pr. usq. ad 1. Vesp. SS. Trinit. exclusivè, quæ stando semper. dic.

Incipit Tempus Paschale.

26 **Dom. Pasch. Resurr. D. N. I. C** dupl. 1. Cl. cum, Oct. C. A. Omn. pr. Martyrol

- inchoat. *ab his verbis.* Hac die quam fecit &c. *et tunc Chorus stat.* Deind. *legit.* Sexto Kalend. Aprilis. Luna 20. *die verò 27. Martii.* Driziparæ in Pannonia &c. *Chorus sedet.* In Mis. Gl. *Sequent.* Cr. Præfa. *Commun.* *Chorus igitur* &c. *prop. usq. ad Sabb. sequ. inclusivè.* Vesp. de ead. Dom Compl. *ut ibi.*
- 27 Fer. 2. **Paschæ.** dupl. I. Cl. C. A. Off. *ut heri* *Chorus pr. loc.* In Mis. pr. *Omn. ut heri* Vesp. de eod. Fest. ult Psalm *per tot. Oct.* In exitu &c. *Decr. April. b. 8. m. 57. post merid.*
- 28 Fer. 3. Pasc. dupl. I. Cl. C. A. *ut heri* *Chorus pr. loc.* In Mis. pr. *Omn. ut heri.* Vesp. de eod. Fest.
- 29 Fer. 4. infr. Oct. Pasc. semid. C. A. *ut heri* *Chorus pr. loc.* In Mis. pr. Gl. 2. *tant.* Or. Eccl. vel. pro Pap. reliq. *ut heri.* Vesp. de ead. Oct.
- 30 Fer. 5. Infr. Oct. Pasc. semid. C. A. Mis. pr. rel. *ut heri* *Chorus pr. loc.* Vesp. de Oct.
- 31 Fer. 6. infr. Oct. Pasc. semid. C. A. *ut heri* *Chorus pr. loc.* Vesp. de Oct.

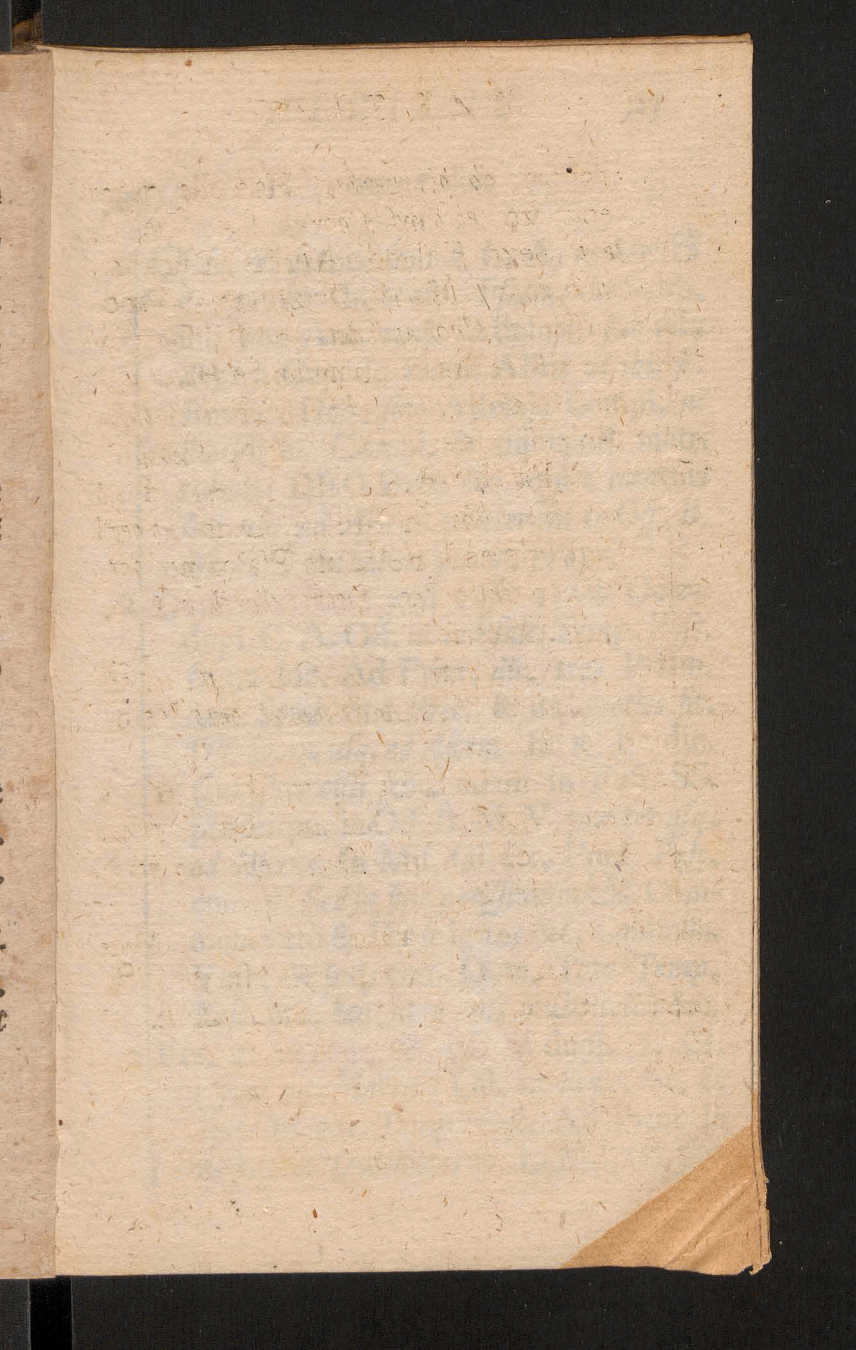

[Faint, illegible text, likely bleed-through from the reverse side of the page. The text is arranged in approximately 20 horizontal lines.]

11

APRILIS habet dies **XXX.**

- 1 **S**ab. in Albis semid. C. A. *ut heri* ☩
pr. loc In Vesp. Psalm. de Sabb.
 sub una Ant. tant. Alleluja. *sub ritu*
dupl à Cap. de Dom. Albis *ut ibi.* ✕.
 Benedic. Dno, sine Alleluja Compl. *ut*
ibi. Hym. Compl. & alii ejusd. metri
termin. DEO Patri &c. qui à mortuis
 &c. usq. ad Ascens. *præterqm* in Off. B.
 M. V. ☩ ubi habet. ult. ✕. *propr.*
- 2 **Dom. in Albis I.** *post Pasc.* 1. Cl. De ea.
dupl. C. A. Off. *ut in Psalt.* Temp. Pasc.
 & *pr. loc.* Ad Prim. dic. tres Psalm.
cum Symb. sine Prec. & ita quoties fit.
 Off. Dom. usq. ad Ascens. In R. br. dic.
 Qui surrexisti ☩c. etiam in Fest. SS.
præterqm. in Off. B. M. V. *pariter usq.*
ad Ascens. In Mis. Gl. Cr. Præt. Pasc.
 cum. ✕. *Sed in hoc potissimum* ☩c. Com-
 mun. verò & Hanc igitur &c. Commun.
 Vesp. de seq. com. Dom. *Toto Temp.*
Pasc. &c. &c. *ut in aliis Rubricellis* &c.
- 3 Fer. 2. **Anunc. B. M. V** *dupl.* 2. Cl.
 (*fuit 25. Martii*) Off. *ut in pr. loc.* &
 ejus Off. par. Temp. Pasc. Ad Prim. in
 R. br. dic. Qui natus es. In Mis. Gl. Cr.
 &

- & Præf. B. M. cum ψ . Et *Te in Annun-
ciat. &c.* In Mis. *Convent* dum à Cho-
ro cant. ψ . Et *in carnatus &c.* Celebrans
& SS. MM. *genusl. in Gradu infimo ex
latere Altaris ubi canit Epist.* In Vesp.
com. seq. cum. Ant. O Doct.
- 4 Fer. 3. Isidori Ep. Conf. dupl. C. A. L. 1.
N. & rel. *ut pr. loc.* In Mis. Gl. Cr.
Præf. *Pasc.* Vesp. a Cap. de seq. com.
præc.
- 5 Fer. 4. Vincentii Ferrerii Conf. dupl. C.
A. Lect 1. N. *ex Fer. 2. præc.* Incip.
Lib. Oct. Apost. rel. pr. loc. In Mis.
Gl. Præf. *Pasc.* Vesp. de Seq. com.
præc. *Novil. Maj. h. o. m. 27. manè.*
- 6 Fer. 5. Josephi Sponsi B. M. V. dupl. 2.
Cl. C. A. (*fuit 19. Mart.*) *Omn. pr.*
more Pascali. Mis. cum. Gl. *sine Cr. nisi
in pr. Eccl. Dic.* In Vesp. com. seq.
- 7 Fer. 6. Benedicti Abb. dupl. C. A. ψ .
hym. mut (fuit 21. Mart.) ut in pr. In
Mis. *ut heri.* Vesp. a Cap. de seq. com.
præc.
- 8 Sab Cathar. Vastan. Virg. dupl. C. A. (*fuit
23. Mart.*) L. 1. N. *de Scr.* rel. pr.
loc. In Mis. *ut heri.* Vesp. de Seq. com.
præc. & Dom.

m-
o-
ns
ex
p.

r.
r.
n.

C.
o.
f.
.
.
.
i
.
n
.
t
.
.

[Faint, illegible text, likely bleed-through from the reverse side of the page]



9 |

10 |

II |

12 |

- 9 | **Dom. 2 post Pasc. De SS. Sepulchro Christi Dni.** dupl. C. A. *Omn. pr.* 9. lect. de hom. Dom. ejusq. com. in L. & Mis. pr. Gl. Cr. Præf. *Pasc.* ult. Ev. Dom. In Vesp. com. seq. & Dom.
- 10 | Fer. 2. Francisci de Paula Conf. dupl. C. A. (*fuit 2. buj.*) *ψ. hym. mut.* L. I. N. de scr. rel. pr. loc. Vesp. a Cap. de seq. Ant. *ad Magnif.* O Doct. com. præc. *Judicia Spiritualia reassumuntur.*
- 11 | Fer. 3. Leonis I. Pap. Conf. & Doct. dupl. C. A. L. I. N. & reliq. pr. loc. cum. S. R. *In medio.* Mis. *ex com.* Doct. In Medio Gl. Epist. *Justus Et.* *ψ.* Amavit &c. cum. duob. *Allel.* Evang. & reliq. *ut in pr.* Mis. S. Leonis. Cr. Præf. *Pasc.* In Vesp. com. seq.
- 12 | Fer. 4. Patritii Ep. Conf. semid. C. A. (*fuit 17. Mart.*) *ψ. hym. mut.* L. I. N. de Scr. cur. rel. pr. loc. com. de Cruce. *habet Fer. 2. post Dom. in Albis.* tam in Laud. quam in Vesp. *toto Temp. Pasc. dic. præterquam in dupl. Et infr. Oct.* In Mis. Gl. 2. Or. *Concede* 3. Eccl. vel pro Pap. Præf. *Pasc.* Vesp. a Cap. de seq. *hym. pr.* com. præc. & de Cruce, *Cres. Maji h. 9. m. 23. mane.*

- 13 Fer. 5. Hermenegildi Reg. M. semid. C.
 R. Off. *ut temp. Pasc.* Ad Mat. *Hym.*
pr. ad laud. *ex 1. Vesp. L. I. N. de Str.*
rel. pr. loc. His Noct. homil. in Evang.
Si quis venit ad me com. de Cruce In Mis.
ut heri. In Vesp. com. sequ.
- 14 Fer. 6. Tiburtii & Soc. MM. *Simplex.*
 C. R. Ad Matut. *Invit.* & *Hym.* plur.
 MM. *Temp. Pasc.* Ant. *Alel.* Psalm.
fer. cur. ψ. ex 2. Noct. Lect. 1. *de scr.*
 2da & 3tia de SS MM. propr. Absol.
Ipsius &c. Bened. 1. *Ille nos.* 2. *Quo-*
rum fest. 3. *ad Societ.* R. R. *ex 2. Noct.*
 de com. MM. *Temp Pasc.* 2do R. *rio*
addit. Gloria Patri &c. Dein. *dic. Te De-*
um laud. Ad laud. & per Hor. *dic. ut in*
festis Semiduplicib. com de Cruce. Ad
 Prim. Prec. Dnicales. In Mis. Gl. 2. Or.
Concede 3. Eccl. vel pro. Pap. *Pasc.*
 Vesp. de seq. com. de Cruce. *Hym.*
Compl. & *aliar. horar. termin.* JESV
 tibi &c.
- 15 Sab. De Immacul. Concept. B. M. V. se-
 mid. C. A. Off. *ut in Fest. Concept mo-*
re Paschali. Alias debet addi (*ubi nos*
est) in fine Antiphonar. *Alleluja* Psalm.
 cujuslibet Noct. sub una Ant. *ima di-*
 cun-

1. The first part of the work is devoted to a general
 introduction of the subject, and to a description of the
 various methods which have been employed for the
 purpose of determining the true value of the
 quantity in question. It is shown that the
 most accurate method is that which consists in
 taking a large number of observations, and
 then averaging the results. This method is
 applicable to all cases in which the quantity
 to be determined is subject to small
 variations, and in which the observations
 can be made with sufficient accuracy. It is
 also shown that the method of least squares
 is applicable to all cases in which the
 observations are subject to small errors, and
 in which the quantity to be determined is
 a function of the observations. The method
 of least squares is applicable to all cases
 in which the observations are subject to
 small errors, and in which the quantity to
 be determined is a function of the
 observations. The method of least squares
 is applicable to all cases in which the
 observations are subject to small errors, and
 in which the quantity to be determined is
 a function of the observations.



1717

Faint, illegible handwritten text, possibly bleed-through from the reverse side of the page.

16

17

cuntur. L. 1. N *de scr.* 2. & 3tia *de die*
 2. *infr.* Oct. *Concept.* com. *de Cruce.*
 Ad Prim. in R. br. *Qui natus es.* Prec.
 Dnicales. Mis. *ex Fest.* cum Gl *sine Cr.*
 2. Or. *de Spir. San.* 3. Eccl. v. *pro Pap*
 Præf. B. M. *Et Te in Commemoratione*
Concept. B. M. V. Vesp. *de seq.* com.
tant. Dom. Hym. *Compl.* & *Horar.* *ter-*
min. DEO Patri &c. *ut Temp. Pasc.*

16 Dom. 2. *post. Pasc.* **Festum Patrocinii S.**
Joseph. *dupl* 2. Cl. C. A. *Omn. pr.* 9.
 lect. *de hom.* Dom. *ejusq.* com. in L.
 & Mis. Gl Cr. Præf. *Pasc.* ult. Ev. Dom
 In Vesp. com. Dom. & seq.

17 Fer. 2. Aniceti Pap. M. *Simplex.* C. R.
 Ad Matut. *Invit.* & *Hym.* un Mart.
 Temp. *Pasc.* Ant. *Alleluja* Psalm. *fer.*
cur. 7. *ex 1. Noct.* Lect. 1. & 2. *ex*
Dom. præc. Incip. *Lib Apocalip.* 3tia
 lect. *de San. prop.* R. R. *duo priora* *ex*
 1. *Noct.* 2do *Rerio addit.* Gloria Patri
 &c. *Dein. dic.* Te Deum. *laud.* Ad
laud. & *per.* Hor *ut in Festis Semidupli-*
cib. com. *de Cruce* Ad Prim. *Prec.* *Do-*
minicales. In Mis. *ut not.* 24. *huij.* Vesp. *de*
Psalt. *Fer.* 2dæ *sub una* Ant. *Alleluja.*
 Cap. *Christus resurgens* Hym. *Ad Regias*
 &c.

Et. & *Mane nobiscum* Ant. *ad Magnif.*
 Tristitia vestra &c. Or. *ex Dom. præc.*
 com. de *Cruce*. Prec. *ad Compl. Domi-*
nicales.

- 18 Fer. 3. De ea. C. A. Off. *ut in Psalt.*
Temp. Pasc. not. *ibi Fer. 2. post Dom.*
in Albis. in Brev. Psalt. Fer. Sub una
 Ant. *Alleluja Absolut. Ipsius Et. Be-*
 nediçt. *ut in 2. Noct. Lect. pr. Fer. cur.*
 R. R. assign. R. rio 2do *addit. Gloria*
 Patri &c. *Postea dic. Hym. Te Deum*
 laud. *Ad laud Psalm. ex Dom. Et. In*
resurrectione Ad Bened. Ant. Et cõege-
runt Et. Or. ex Dom. Præc. com. de
Cruce. Ad Prim. 3. Psalt. & Prec. Domi-
nicales. & ad Compl. Mis. ex Dom. præc.
 Gl. 2 Or. *Concede. 3. Eccl. v. pro Pap.*
sine Cr. Præf. Pasc. Vesp. Fer. sub una
 Ant. *Alleluja Ant. ad Magnif. Tristitia*
 implevit &c. Or. *ex Dom. præc. com.*
 de *Cruce & Prec. Dominicales ad Compl.*
- 19 Fer. 4. De ea. Off. *Fer. ut heri & pr. loc.*
 Absol. *A vinculis Bened. 1. Ille nos. 2.*
Div. aux. 3. ad Societ. Lect. & R. R.
 assign. Ant. *ad Bened. Mane nobiscum*
 Et. Or. *ex Dom. præc. com. de Cruce.*
 Ad Prim. & in *Mis. ut heri. Vesp. de*
 seq.

if.
c.
i-
t.
n.
na
e-
r.
ia
m
n
e-
le
i-
c.
p.
na
ia
n.
l.
c.
2.
x-
m
e.
le

Wydatek Kiełchi
Medyanowych - 50.
Kliowych - 150.
Drukowych. - 200.

- seq. com. de Cruce. Hym. Compl. 3
 Horar. termin. JESV tibi &c. Plenil.
 Maji. h. i. m. 59. mane. Pars 2. Veris h.
 i. m. 46. post merid.
- 20 Fer 5. De SS. Sacramento. semid. C. A.
 Off. ut in fest. Corp. Chr. more Pasc. ali-
 as addi debet in fine Antyphonar. Alle-
 luja Psalm. cujus lib. Noct. dic sub una
 Ant. ima L. i. N. de scr. 2di ex Dom.
 inf. Oct. 3tii ex Sabb. ejusd. Octavæ.
 com. de Cruce. Ad Prim. in B. br. Qui
 natus es. Prec. Dominicales Mis. ut inter
 Votiv. cum. Gl. sine Cr. 2 Or. Concede
 3. Eccl. v. pro Pap. Præf. tant. de Nativ.
 Dni. Vesp. de seq. Ant. ad Magnif. O.
 Doct com. præc.
- 21 Fer 6. Anselmi Ep. Conf. dupl. C. A. L.
 i. N. & reliq. ut pr. loc. In Mis. Cr.
 Præf. Pasc. In Vesp. com. Sequ.
- 22 Sab. Soteris & Caji PP. MM. semid. C.
 R. Off. plur. MM. Temp. Pasc. L. i.
 N. de scr. rel. pr loc. com de Cruce. In
 Mis. Gl. 2. Or. Concede 3. Eccl. vel. pro
 Pap. Præf. Pasc. Vesp. de seq. Hym. pr.
 com. tant Dom.
- 23 **Dom. 4. post Pasc. Adalberti Ep. M. P.**
R. P. dupl. i. Cl. cum. Oct. C. R. Off.

*de com un Mart. Temp. Pasc. Hym pr.
L. I. N. A Mileto. rel. pr. loc. cum
R. R. & Hym. ad laud. propr. Ant. ad
Bened. ex I. Vesp. 9 lect. de hom. Dom.
ejusq. com. in L & Mis. Gl. Cr. per tot.
Oct. Præf. Pasc. ult. Ev. Dom. In Vesp.
com. seq. & Dom.*

*Pro Eccl. Collegiat. S. Georgii M. ad finem.
Directorii.*

- 24 Fer. 2. S. Fidelis à Sigmaringa Mart.
dupl. C. R. Off *un. Mart. Temp. Pasc.*
L. I. N. *ex Dom. præc.* Incip. rel. pr.
loc. com. Oct. in L. & Mis. *Protexisti.*
Et Cr. Præf. Pasc. Vesp. de seq. com.
tant præc.
- 25 Fer. 3. Marci Evang. dupl. 2. Cl. C. R.
Off. *de com. Ap. & Evang. Temp. Pasc.*
& pr. loc. (*De Oct. nihil*) In Mis. Cr.
Præf. *de Ap. Duce. Miss.* Post Tet. *de*
Fest. Post. Nonam *De Rogat* in C. Viol.
2. Or. *Concede* 3. Eccl. v. pro Pap Præf.
Pasc. ult. Ev. S. Joan. *Processio fit*
cum Lytan. de OO. SS. cuij qui non in-
terfunt vel non cantant attentè, & tenen-
tur ad Horas Canonicas. debent eas dicere
privatim sub gravi obligatione hodie,
cum

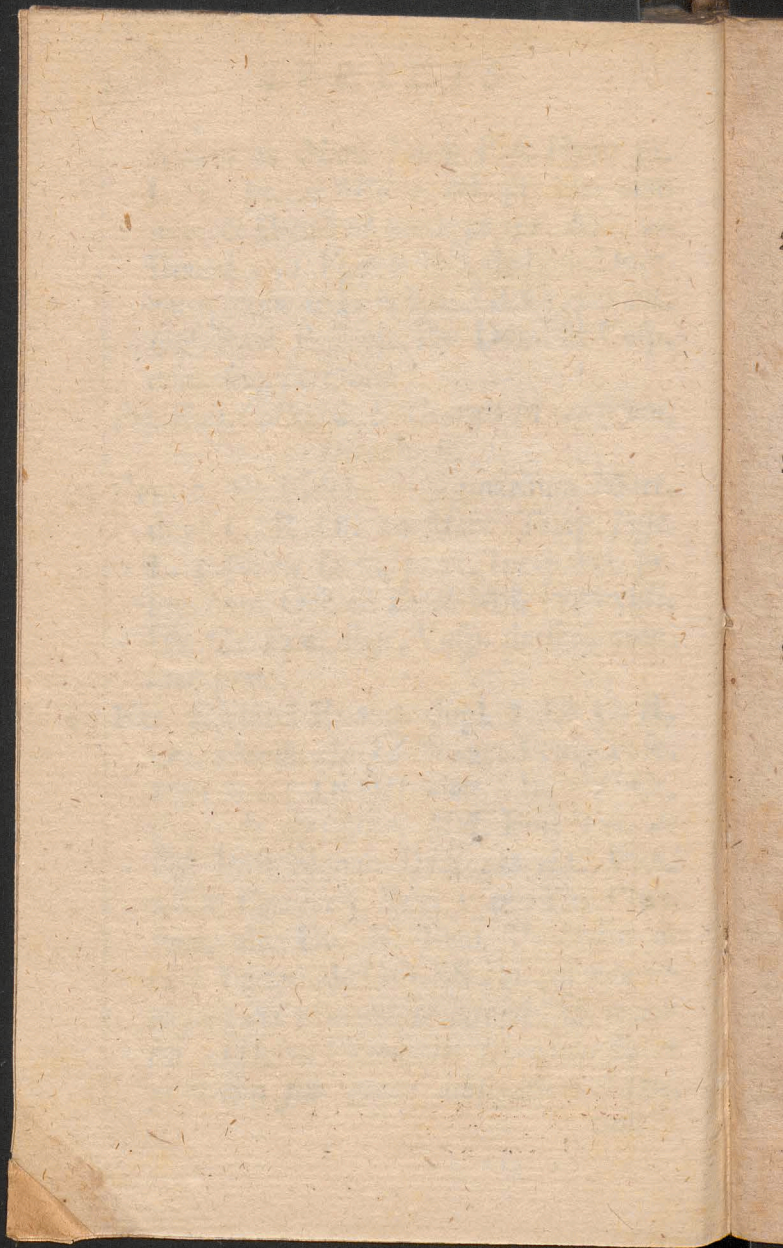

- cum suis precib. & Orationib flexis genib. In Vesp. com. seq. tant.*
- 26 Fer. 4. Cleti & Marcell. MM. semid C. R. Off. *Temp. Pasc. L. i N. de scr. rel. pr. loc. com. Oct. S Adalb in L & Mis. Gl. 3 Or. Concede Cr Præf Pasc. Vesp. à Cap. de seq. com. præc & Oct. Decr. Maji h. 3. m. 6. post merid.*
- 27 Fer. 5. Georgii Mart semid C. R. *loc. pr. in perpetuum ex 23. huj L. i. N. de scr. rel. pr. loc. com. Oct. in L. & Mis in qua ut veri. Vesp. à Cap de 6 die inf. Oct com. præc. & S. Vitalis Mart.*
- 28 Fer. 6. De 6. die infr. Oct. S Adalb. semid. C. R. L. i. N. *de scr. 2di Noct. ex die 5. & sext. fiant tres. 9. 1 S. Vitalis ejusq. com cum Ant Filie Jerusal. &c. & ex i. Vesp. in L. & Mis. 3. Or. Concede Cr. Præf. Pasc. Vesp. de seq com. Oct.*
- 29 Sab. Petri Mart dupl C. R. Off. *in Mart. Temp. Pasc. L. i. N. de scr. rel. pr loc. com. Oct. in L. & Mis. Cr. Vesp à Cap. de die Oct. ut in i. Vesp. festi. com. Præc. & Dom.*
- 30 **Dom. Rogat.** 5. *post Pasc. Dies Oct. S. Adalb. M. dupl. C, R. L. i. N. ex*

*Dom. cur. Incip. rel. pr. loc. 9. lect. de
hom. Dom. ejusq. com. in L. & Mis Cr.
Præf. Pasc. ult. Ev. Dom. Vesp. de seq.
com. Oct. tant. cum. Ant pr. S. Præsul
&c.*

MAJVS habet dies **XXXI.**

1 **F**er 2. **Rogat.** Philippi & Jacobi
Ap. dupl. 2. Cl. C. R. L. 1. N. ex
*Dom. 4. post. Pasc. rel. pr. loc. 9. 1. de
hom. Fer. Rogat. ejusq. com in L. &
Mis Cr. Præf. de Ap. ult. Ev. Fer.
Dux Mis. Post Tert. de Fest. Post No-
nam. De Rogat. in C. Viol. sine Gl. 2.
Or. Concede 3. Eccl. vel pro Pap. Præf.
Pasc. in utraq. Evang. ult. S. Joan. Ho-
die & sequentib. duob. diebus. Processio
fit. cum Lytan. de OO. SS. cum. ead ob-
ligatione ut in Fest. S. Marci Evang. &
servatur abstinentia à carnibus. In Vesp.
com. seq. & S. Sigismundi Mart.*

*Ego
mundi
Clas.
Vdaro.* **2** **F**er 2. **Rogat.** De qua nihil in Off. Athana-
sii Ep. Conf. dupl. C. A. L. 1. N. Fer.
*cur. rel. pr. loc. 9 lect. (ex 3bus fiat
una.) & com. S. Sigismundi in L. &
Mis.*

e
:
:
l

i
x
e
x
:
-
:
:
o
-
3
).
-
:
t
x

[Faint, illegible handwritten text, possibly bleed-through from the reverse side of the page]

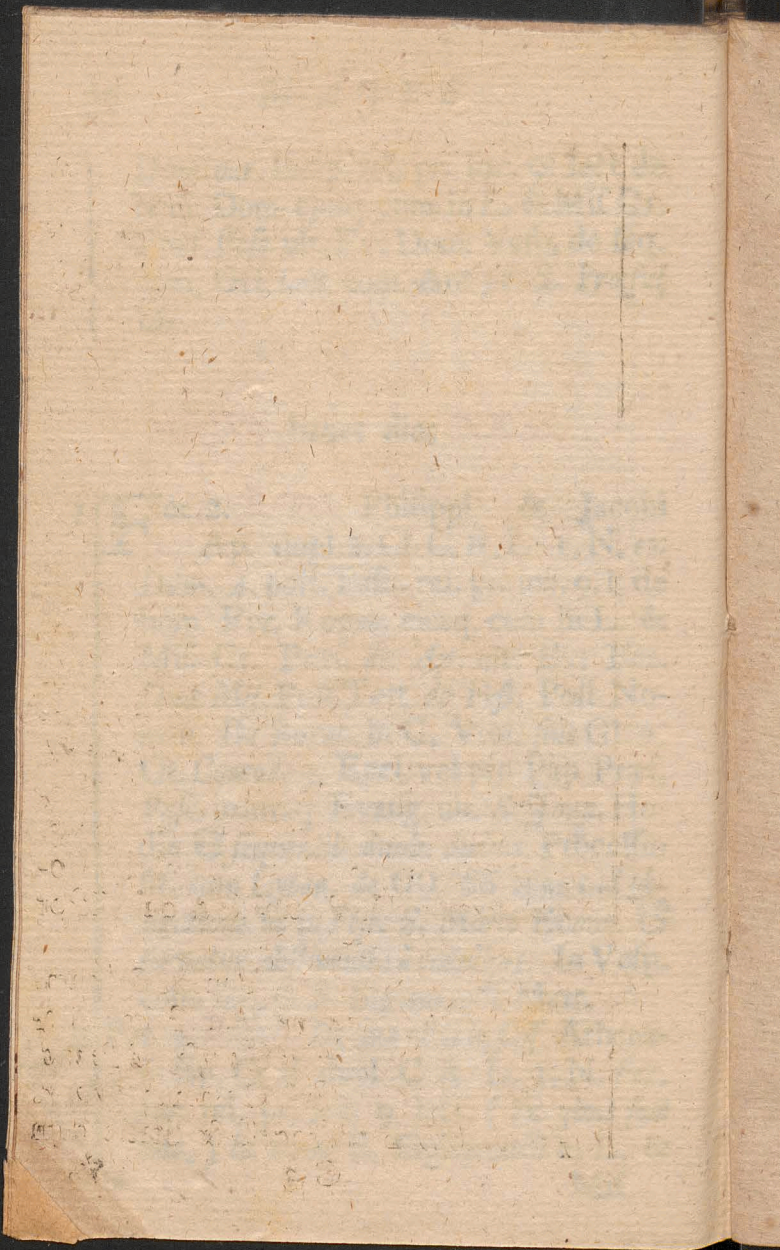

- Mis. Gl. 3. Or. Rogat. (*Præsta quæsumus*) Cr. Præf. *Pasc. Dux Miss.* In Mis. Rogat. C. Viol. 2. Or. & 3tia *ut beri.* Process. *ut beri* Vesp. de seq. com. præc.
- 3 Fer. 4. **Rogat.** De qua nihil in Off. Vigil. *sine jejun.* Invention. S. Crucis. dupl. 2. Cl. C. R. *Omn. pr.* 9. lect. de hom. Vigil. ejusq. com. *item* com. SS. Alexandri & Soc. MM. (*sine Lect.*) in L & Mis. *privat. tant.* 4. Or. *addit Rogat.* Gl. Cr. Præf. *de Cruce.* ult. Ev. Vigil. In *Martyrol. præmitt.* In Monte Oliveti &c. Dicunt. *tres Missæ.* Post. Tert. *de Fest.* Post sext. *de Vigil* in C. A. cum Gl. *sine Cr.* Post Nonam. *De Rogat.* in C. Viol. c. 2. Or. *Concede* 3. Eccl. v. pr. Pap. (*Et in Miss. Vigiliæ ead. Orat.*) in *omnib.* ult. Ev. S. Joan. Process. cum Litan. *ut beri* Vesp. de Ascens. Dni. com. præc. Hym. *Compl. Et Honorar. termin* JESV tibi *Et c.* qui Victor *Et c.* usq. ad Pent.
- 4 Fer. 5. **Ascensio Domini.** dup. 1. Cl. cum. Oct. C. A. *Omn. pr.* Ad Prim. in Rebr. dic. *v. Qui scandis Et c.* usq. ad Pentec. In Mis. Gl. Cr. Præf. *Commun. propr.* per tot. Oct. Fit. Process. & Statio cum

- ✠ *Oramus Domine etiam* 3 *infr. Dom. ascens. In Vesp. Com. seq. Novil. Junii b. 2 m. 21. post merid.*
- 5 Fer. 6. Pii V. Pap. Conf. dupl. C. A. ✠. *hym. mut. L. I N Fer. cur. Incip. rel. pr loc. com. Oct. in L. & Mis. Cr. Præf. & Commun. de Ascen. Vesp. de seq com. præc & Oct.*
- 6 Sab. Joan. ante Portam Latin. dupl. maj. C R. L. I. N. de Dom. Sequ. Incip. rel *ut in comm. Ap. Temp. Pasc. & pr. loc. com Oct in L. & Mis Cr Præf. de Ap. Commun de Ascens. In Vesp. com seq. & Dom. ac Oct.*
- 7 **Dom. 6.** *post Pasc. infr. Oct. Ascens. Catharinæ Senens Virg. dupl. C. A. loc. pr ex 30. April. L. I N. ex Fer. 2da sequ. Videte &c. rel. suo. loc 9. lect. de hom. Dom. ejusq. com. item com. Oct. in L. & Mis Cr. Præf. Commun. de Ascens. ult. Ev. Dom. Vesp. de sequ. sine comm.*
- 8 Fer. 2. **S. Stanislai Ep. M. P. R. P.** dupl. i. Cl. cum. Oct. C. R. *ut in pr. Ad Mat Hym. ex 1 Vesp Ad. laud Inviçte Martyr Lect 2 Noct. Stanislaus Polonus &c. (Quæ sunt pro locis extraneis assi-*

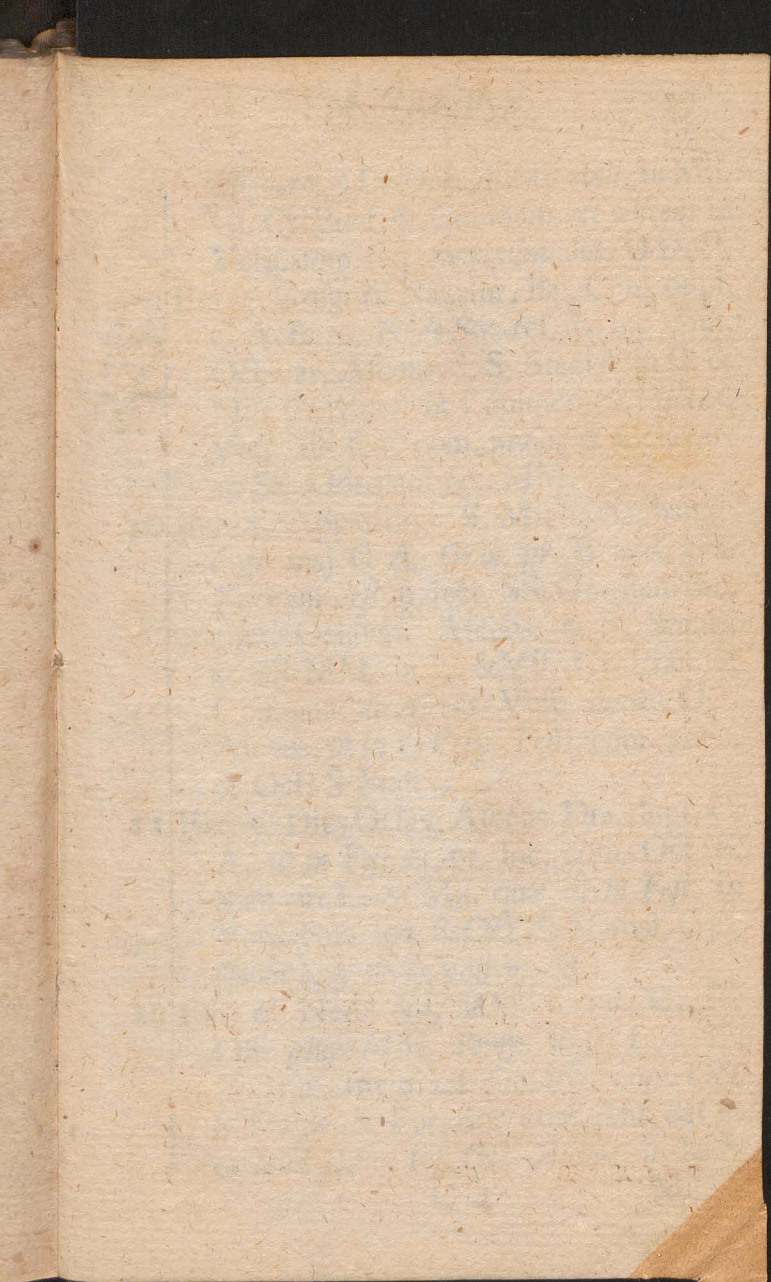

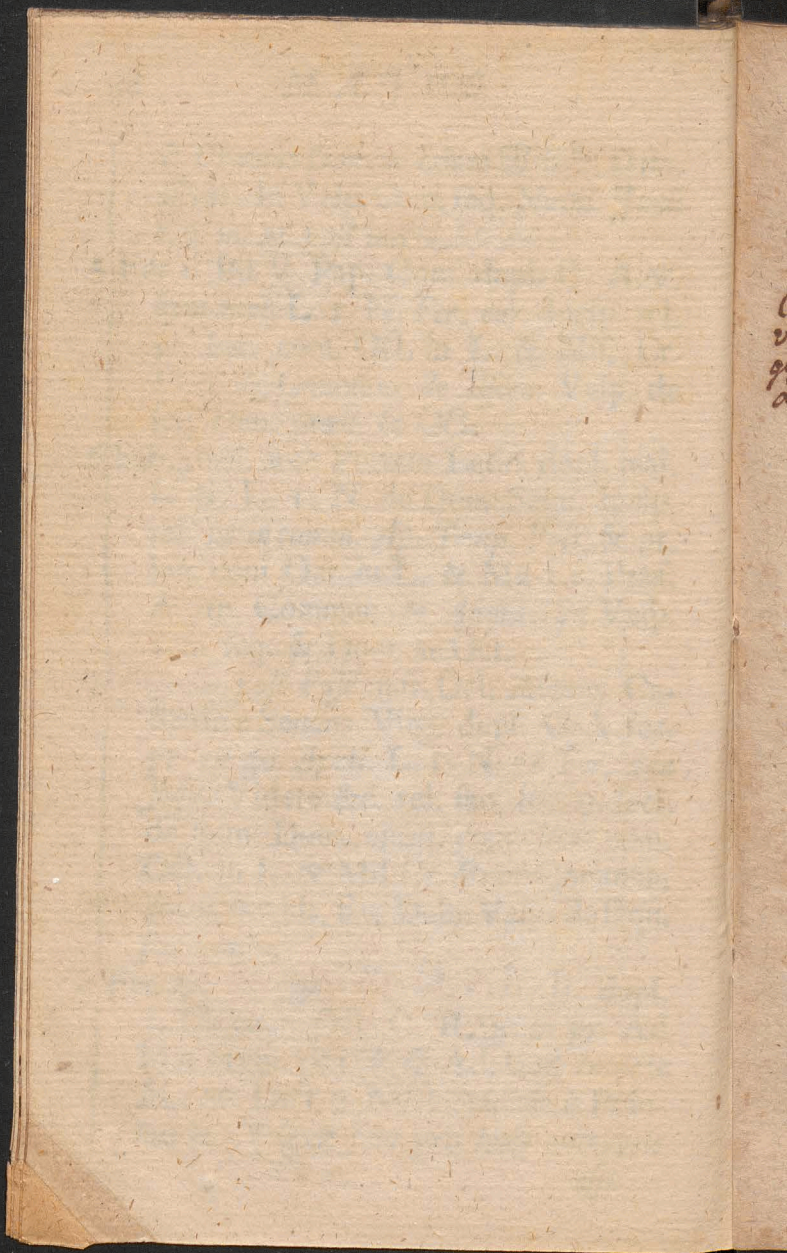

- assignatæ.) De Oct. Ascens. nihil. In Mis.
 Gl. Cr Præf & Commun. de Ascens In
 Vesp. com. seq. tant. cum Ant. O Doct.
- 9 *Octava
va.
ge/men
de.* Fer. 3. Gregorii Nazianz. Ep. Conf. dupl.
 C. A. L. I. N. de Scr. rel. suo loc. com.
 Octavar. Ascens. & S. Stanisl. in L. &
 Mis. Cr. Præf. & Commun. de Ascens.
 Vesp. de seq. com. præc. & Octavar.
 ac SS. Gordiani &c. MM.
- 10 Fer. 4. Apparition. S. Mich. Archang.
 dupl. maj. C. A. Omn. pr. Bened. 8va.
 Quorum Fest. 9. lect. SS. Gordiani &c.
 com. Octavar. Ascens. & S. Stanisl.
 ac SS. MM. in L. & Mis. Cr. Præf. &
 Commun. de Ascens. Vesp. de die Oct.
 Ascens. ut in 1 Vesp. Festi. com. præc.
 & Oct. S. Stan
- 11 Fer. 5. Dies Octav. Ascens Dni. dupl. C.
 A. ut in Fest. & pr. loc. com. Oct. S.
 Stan. in L. & Mis. quæ ut in Fest. In
 Vesp. com. seq. & Oct. S. Stanisl. Cres.
 Junii h. 3. m. 9. post merid.
- 12 Fer. 6. Nerei &c. MM. semid. C. R.
 Off. plur. MM. Temp. Pasc. L. I. N.
 Fer. cur. Incip. rel. suo. loc. com. Oct.
 S. Stanisl. & Fer. 6tæ cum Ant. & Or.
 ex laud Dom. inf. Oct. Ascens. in L. &
 Mis.

Mis Cr. Præf. *de Ascens.* Comunic.
comm In Vesp. com. Fer. 6tæ cum Ant.
 & Or *ut in 2 Vesp. Dom. inf. Oët. Af-*
scens De Oët. S. Stanislai M. jam. am-
 plius nihil. *juxta Rubr. Gener. Tit. 7.*
de Oëtavois Num. 1. Crastina die & *per*
tot. Hebdom. sequ. Missæ *Vot. privat.*
quàm defunct. exclud. Excepta una so-
 lem. *præsente Cadavere post triduum.*
 13 Sab. Vigil. Pent. *jejun. Pasc.* De ea Off.
 fit semid. dicunturq. *Omn. ut in Dom.*
infr. Oët. Ascens. Exceptis lect. *prop.*
 Ant ad Bened & Or. *ex Dom. inf.*
Oët Ascens. Ad Prim. *non dic.* Prec. In
 Martyrolog *præmitt* **Dies Pentecost**
 Post Nonam Benedictio Fontis in C.
 Viol Mis. priv. in C. R. *sine Prophet.*
 cum Introitu *Cum Sanctificatus* &c. Gl.
 Or. un. *sine Cr. Præf. Communic.* &
 Hanc igitur &c. *propr. Mis. Convent.*
 in C R. *sine Introitu.* Ad Intonat. *Glo-*
ria in excelsis &c. *pulsant.* Organa &
 Campanæ. Ad Evang. *non deferuntur*
luminaria cætera ut supra. Vesp. de
 Dom. Pent. Hym. Compl. & Horar.
termin. cum, ψ. Deo Patri &c. *qui a*
 mortuis

2 V 3 A 11 CA

Faint, illegible text, possibly bleed-through from the reverse side of the page. The text is arranged in several lines and is mostly obscured by the texture and color of the paper.

Fragmentary text visible on the left edge of the page, including characters like 't.', 'f.', 'n', and 'f'.



[Faint, illegible text on aged paper]

14

15

16

17

18

mortuis &c. usq. ad 1. Vesp. SS. Trinit.
exclusivè.

- 14 **Dom. Pentecof.** dupl. 1. Cl. cum. Oct.
 C. R. Omn. pr. Ad Prim. tres Psalm. *ut
 in Fest.* In R. br. dic. w. *Qui sedes ad
 dexteram Patris.* Ad Tert. dic. Hym.
 Veni Creator (*loco hym Nunc Sancte*)
 ad Imam Stropham *flex genib.* usq. ad
 Sabb sequ. *inclusivè* Mis. pr. Gl. se-
 quent. Cr. Præf. Commun & Hanc igi-
 tur *propr.* Vesp. de ead Dom. De S.
 Bonif. *nihil.*
- 15 Fer. 2. **Pent.** dupl. 1. Cl. C. R. Omn. *ut
 beri & pr. loc.* Mis. pr. cum reliq. *ut
 supra.* Vesp. de eod Fest.
- 16 Fer. 3. Pent. dupl. 1 Cl. C. R. Omn. *ut
 in die & pr loc* Mis. pr. cum reliq. *ut
 supra* Vesp de eod Fest.
- 17 Fer. 4. QVAT. TEMP. *jejun Pasc.* De
 intr. Oct. Pent semid, C. R. Off. *ut in
 die & pr. loc.* Mis. pr. cum Prophet.
 Gl. 2. Or. *tant Eccl* vel pro Pap. Cr.
 rel. *ut supra.* Mis. Convent. *post No-
 nam.* Vesp. de ead Oct.
- 18 Fer. 5. De infr. Oct. Pent. semid. C. R.
ut in die & pr. loc. Mis. pr. cum reliq.
ut beri. In Vesp. com. S. Pudentianæ

Virg. Plenil. Junii h. o. m. 36. post.
merid.

19 Fer. 6. QVAT. TEMP. jejun. Pasc. De
inf. Oct Pent. semid. C. R. *ut in die &*
pr. loc. com. S. Pudent. sine lect Mis.
pr. cum 2. Or. S. Pudent. non dic. 3tia.
rel. ut heri. Vesp. de ead. Oct.

20 Sabb QVAT. TEMP. De inf. Oct, Pent
semid. C. R. *ut in die & pr. loc. In*
Martyrol. præmitt. Fest. SS. Trinit.
In Mis. priv. Prophet. Gl. 2. Or. Eccl.
vel pro Pap. sequent. in cujus fine cmit-
titur Alleluja Cr. reliq. ut in die Or-
dines SS. Post Nonam celebrata
Miss. Convent. Termin. Temp Pascha-
le Vesp. de SS. Trinit. com. Dom. I.
post Pent. Ab his Vesp. usq. ad Advent.
Off. termin. in fine Compl. vel Vesperar.
cum Ant Salve Regina &c. quæ stando
dic. à. Vesp. Sabb usq. ad finem diei Do-
minicæ, aliis vero diebus dic. flex genib.
Pars. 3. Veris h. 2. m. 35. post merid.

21 **Dom 1.** post Pent **Fest. SS. Trinitatis,**
dupl. 2. Cl. *Omni pr. 9. lect. de hom.*
Dom. ejusq. com. in L. Ad Prim. dic.
3. Psalm. cum Symb. In Mis, Gl. 2.
Or.

.
e
t
.
t
n
.
-
-
l
-
.
o
-
.
.
.

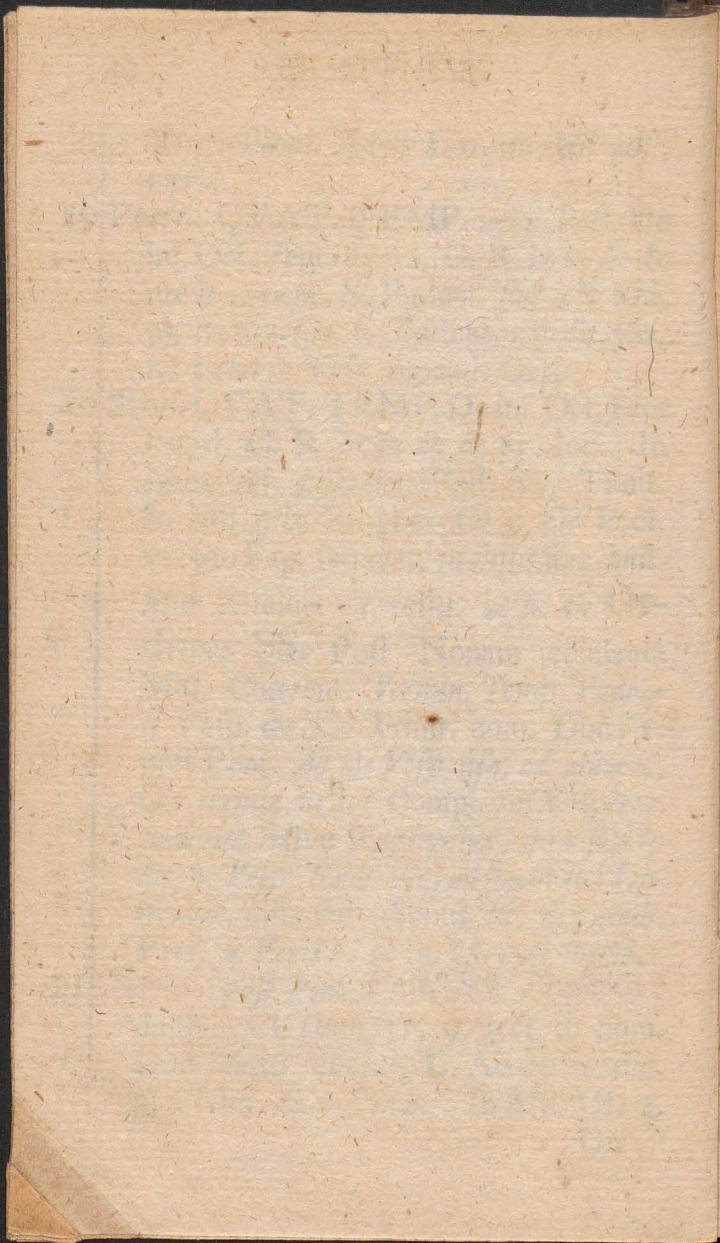

2

2

- Or; Dom. Cr. Præf. pr. ult. Evang.
 Dom. Statio Dominicales, *quæ in omnib. Dom. fieri debet, etiam in Festis in illis occur. usq. ad Dom. ult. Octobris inclusivè.* Vesp. de sequ ut in comm.
 un. Mart. extra Temp. Pasc. Ant. ad P sal. Qui me confessus &c. Hym pr. Gratuletur &c qui & alii termin. Deo Patri sit gloria, ejusq. soli Filio &c. *¶ Gloria & honore &c.* Ant. ad Magnif pr sine Alleluja com. præc. tant.
- 22 Fer. 2. Floriani Mart. P. R. P. dupl. 1. Cl sine Oct. C. R. (*fuit 4. huj.*) Off. un. Mart. extra Temp. Pasc. Ad Mat. hym pr. ex 1. Vesp. L. I. N. Frat. debet. 2di pr. 3tii. Homil. in Evang. ex com. Si quis vult &c cum. R;R; propr. sine Allel. Ad laud. Hym pr. Ant. ad Bened pr. sine Allel. In Mis. Lætabitur &c. Gl. Orat. 1. secr. & Post com. ex Mis. pr. 4. Maji. Cr. Præf. com. In Vesp. com. seq.
- 23 Fer 3. Monicæ Vid. dupl. C. A. (*fuit 13 Maj. ex 4. ejusd L. I. N. ex Fer. hester* Incip Lib. 1. Reg. rel pr. loc. In Mis. Gl. Præf. com. Vesp. á Cap. de seq. com. præc.

- 24 Fer. 4. Joan. Nepomuc. Mart. dupl. C.
R. (*fuit 16. huj.*) Offic. un. Mart. ex-
tra Temp. Pasc. L. I. N. de scr. rel. ut
pr. loc. not. In Martyrol. i. loc. prae-
mitt. Fest. SS. Corp Chr. Mis. *Lætabi-*
tur. Vesp. de Fest. seq. *com nulla.*
Hym. Compl. & Horar. per tot. *Oct.*
conclud. JESV tibi &c.
- 25 Fer. 5. **Solemn. SS. Corp. Christi.** dupl.
I. Cl. cum. *Oct. C. A. Omn. pr. Ad*
Prim. in R. br. per tot. Oct. dic. Qui
natus es &c. In Mis. Gl. Cr. Præf. (*si-*
ne Commun.) de Nativ. Domini. **Proces-**
sio Solemnissima. Vesp. de eod. Fest
com. tant. seq. De S. Urbano nihil.
Infra hanc Octavam non celebrantur
Mis. Vot. nisi pro re gravi, nec Defun.
nisi una Solemn. præsentè Cadavere. Non
fit Offic. de duplici translato nec de semid,
sed tant de duplici current semid trans-
fert post Oct. De simplici verò fit tant.
com. quando fit Off. de infr. Oct. quan-
do vero fit de dupl. corrente, de S. sim-
plici occurr. cum Sancto dupl. legit. 9.
lect.
- 26 Fer. 6. Philippi Neri Conf. dupl. C. A.
L. I. N. de scr. rel. pr. loc. 9. lect. S.
Eleu-

C.
x-
ut
x-
bi-
la.
Et.

ol.
d
ui
f-
ft
l.
v
n
,
-
-
-
-

[Faint, illegible handwritten text, likely bleed-through from the reverse side of the page. The text is mirrored and difficult to decipher.]

There

1700
 z 30 Maj niemiary zboru w Korczynie
 z korespondencją 1779 pozostałego.

Pieniężny	Korony	120.	
Łyżka	Korony	113.	
Węgierska	Korony	147.	
Prasa	Korony	55.	C. 1.

B. Z czynszu Kawy Młynarza ni nie
 wziętym

Z Młyna Mastowskiego wziętym od S.
 Michała 79 ad f. Jan. do za przy kwar-
 taty f. 60. W tamen ze S. Kreguki
 wzięt f. 36. za f. 24.

N.3. Kochnowski zapisał Kreguzing z Suchoniu
 f. 200. Kilkie odebrali Jm. Czekuto
 rowe Nieboszyka, mnie się należy 1/2
 part od Młyna f. 50.

- Eleutherii P. Mart. com, Oct. & S.
 Eleut. in Laud. & Mis. pr. Cr. Præf. ut
 beri. In Vesp. com; Oct. & S. Joan.
 P. M. Decr. Junii h 8. m. 53. mane
- 27 Sab. inf. Oct. semid. C. A. ut in Fest. &
 pr. loc. com, S. Joan. sine lect. in L. &
 Mis. 3. Or. Concede Cr. Præf. Oct.
 Vesp. á Cap. de Dom. inf. Oct. com.
 ejusd Oct.
- 28 **Dom. 2.** post Pent. inf. Oct. Corp Chr.
 Da ea. semid. C. A. ut in Fest. & pr. loc.
 com. ejusd. Oct. in Laud. Ad Prim 3.
 Psal. sine symb & prec. In Mis. 2. Or.
 Oct. (Prosa non dic.) Cr. Præf. Oct. In
 Vesp. com Oct.
- 29 Fer. 2. inf. Oct. semid. C. A. ut in die &
 pr. loc. In Mis. Gl. 2 Or. Concede 3.
 Eccl. vel. pro Pap. Prosa dic. Cr. rel.
 ut in Fest. Vesp. de ead. Oct. com, S.
 Felicis P. M.
- 30 Fer. 3. inf. Oct. semid. C. A. ut beri &
 pr. loc. com. S. Felicis (sine lect.) in L.
 & Mis. 3. Or. Concede. rel. ut beri. In
 Vesp. com. S. Petronillæ V.
- 31 Fer. 4. inf. Oct. semid. C. A. ut in die & pr.
 loc. com, S. Petronill. (sine lect.) in L.
 &

& Mis. *ut heri*. Vesp. de die Oct. Corp.
Chr. *ut in 1. Vesp. Festi.*

JUNIVS habet dies **XXX.**

- 1 **F**er. 5. Dies Octav. Corp. Chr. dupl.
C. A. *ut in Fest.* præter Lect 2 &
3. Noct Mis. *ut in die.* Vesp. de ead.
Oct. com. SS. Marcellini &c. MM.
tant.
- 2 Fer. 6. Fest. SS. Cordis. JESV. dupl.
maj. C. A. *Omn. pr* 9 lect. (ex 2. fiat
1.) & com. SS. MM. in Laud. Ad
Prim in R. br. *Qui passus es pro nobis.*
In Mis. pr. 2. Or. SS. MM. Cr. Præf.
de Cruce. In Vesp. com. seq.
- 3 Sab. Eri Mart. P R. S. dupl. C. R. Off *un.*
Mart. extra Temp. Pasc. (fuit 18. Maji).
Ad Mat. *bym. pr.* Ant. ad Psalm. *Imi.*
Noct. propr. nempe ex 1. Noct *ima.* ex
2do *2da* ex 3tio. *tertia.* sine Alleluja L. I.
N. *de scr.* 2di propr. 3tii Noct. Homil.
in Evang. *Si quis vult.* Ec. R. R. pr.
sine Allel. Mis. *In Virtute* Ec. cum E-
vang. *ut in Off.* Præf. com. Vesp de
Dedicat. Eccl. Eccl. Cath Crac. com.
Dom.

2 30 Aprilis 1780. Będzie w Kopynie zapłacone
Franišekowi Gutliniemu Kärntnerowi.
Franišekowi Bilawskiemu Organistie
do Bożego Narodzenia aż do 1. Jana
Karskiego za potrzebę po Lt. 30 obydwiema
f. 60.

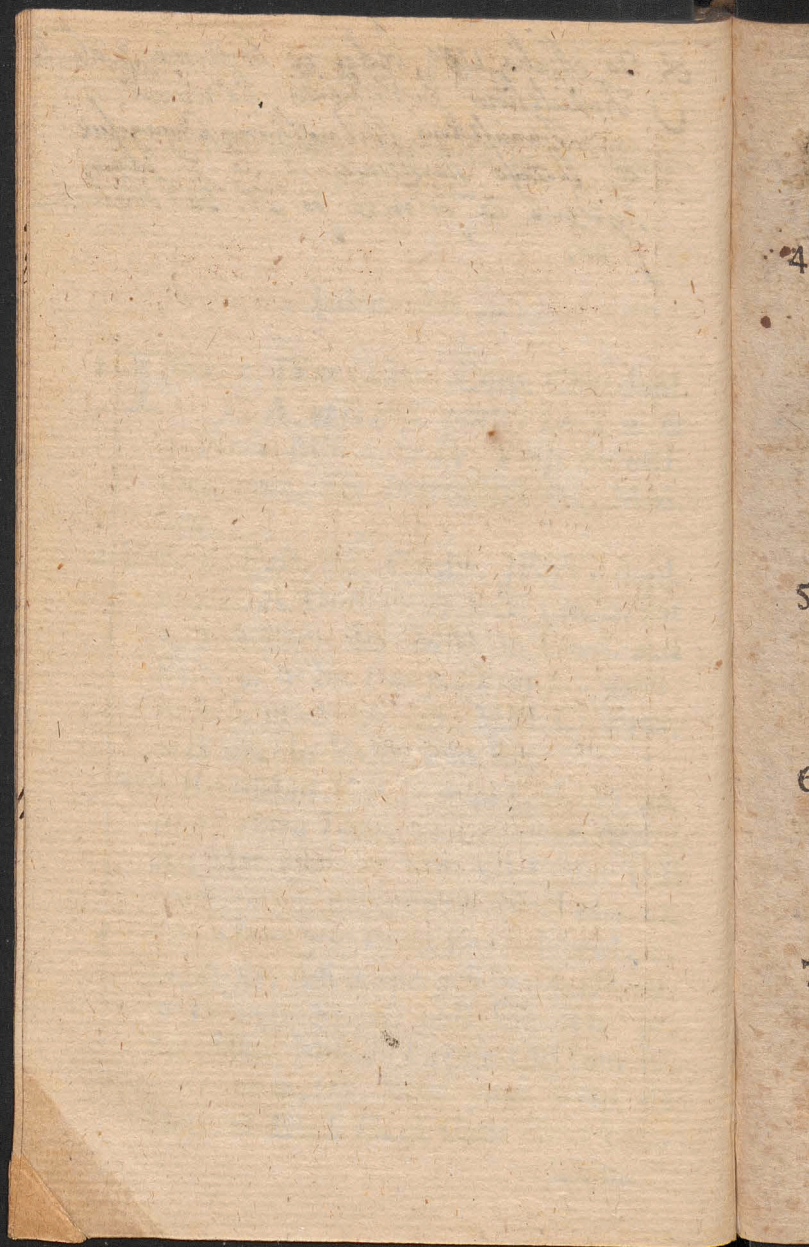

Dom. 3. post Pent. cum. Ant. *Cognovē-
runt* &c. *ŷ. de Psalt. Sub. Novil. Julij*
b. I. m 16, mane.

- 4 **Dom. 3. post Pent. Dedicat. Eccl. Cath.**
Crac. dupl. I Cl. *in Urbe cum suburbiis*
adjacentib. cum. Octav. Extra Crac.
idem dupl. I. Cl. *sine Oct. C. A. Off.*
de com. Dedic. Eccl. 9. lect. de homil
Dom. ejusq. com. in L. & Mis. Gl. Cr.
per tot. Oct. Præf. de Trinit. ult. Ev.
Dom. *Extra Crac. In Or. secr. omitt.*
Parenth. In Vesp com. seq. & Dom.
- 5 Fer. 2. Petri Cœlestini Pap. Conf. dupl.
C. A. (*fuit 19. Maj. ŷ. hym. mut. L.*
I. N. de scr. rel. pr. loc. (Crac com. Dedic.
& in Mis. Cr.) Præf. com. Vesp. à Cap.
de seq. com. præc. (Crac Oct. Dedic.)
- 6 Fer. 3. Norberti Ep. Conf. dupl. C. A. L.
I N. *de Scr. rel. pr. loc. (Crac. com.*
Oct. Dedic & in Mis. Cr.) Vesp. à
Cap. de seq. com. præc. (Crac. com.
Oct. Dedic.)
- 7 Fer. 4. Venantii Mart. dupl. C. R. (*fuit*
24 Maj. ex 18. ejusd.) Off. extra
Temp Pasc Ad Mat. Hym. pr. L. I.
N. de scr. 2di pr. 3tii Homil. in Evang.
Si quis venit &c. (Crac. com. Oct. Dedic.
&

Et in Mis. Cr.) Vesp. a Cap. de seq. V.
 hym. mut. com. præc. (Crac. Oct. De-
 dic.)

8 Fer. 5. Gregorii Pap. 7. Conf. dupl. C.
 A. (fuit 25 Maj.) L. I. N. de Scr. rel.
 pr. loc. (Crac. com. Oct. Dedic. Et in
 Mis. Cr.) alibi sine Cr. In Vesp. Crac.
 com. Dedic. Extra Crac. com. S. An-
 tonini Ep. Conf. & ubiq. SS. Primi &c.
 MM.

9 Fer. 6. Crac. De 6 die inf. Oct. Dedic.
 semid. C. A. L. I. N. de scr. rel. ut in 6.
 die infr. Oct. Dedic. 9. lect. (ex 2. fiat
 1.) & com. SS. MM. in L. & Mis. Gl. 3.
 Or. Concede. Cr. Vesp. a Cap. de seq.
 com. Oct. Dedic. Cres. Julii b. 7 m.
 27. post merid. Extra Crac. Antoni-
 ni Ep. Conf. semid. C. A. (fuit 14 Maj.
 ex 10. ejusd.) V. hym. mut. L. I. N. de
 scr. rel. suo loc. 9. l. (ex 2bus fiat 1.)
 & com. SS. MM. in L. Suffragia SS.
 reassumunt. In Mis. Gl. 3. Or. Acunct.
 Vesp. a Cap. de seq. com. præc. Suffr.

10 Sab. Ubique. Margaritæ Scot. Reg.
 Vid. semid. C. A. L. I. N. de scr. rel.
 pr. loc. (Crac. com. Oct. Dedic. Et in
 Mis.

At ha
 10/11
 n. 2 pl
 x 2. claji

Expens na Biblioteke
Od preniesenia Krigarni Collegii Juridici
do L. Pichta y Graf atz na Arugie
Kzho v. Karolkom - f. 30.
Zadatem Holavzovi od robienid
potek 7. t. f. 18.
Temaz dostautem f. 22. #

A
10
70
x.

I

I

Mis. Gl. 3. Or. *Concede*. Cr) extra
 Crac *Suffr.* In Mis. Gl 2. Or. *Acunct*
 3. ad libit. Vesp. *Crac* de die Oct.
 Dedic. dupl. *ut in 1. Vesp. festi.* com.
 Dom 4. post Pent. cum Ant. *Præva-*
luit &c. & præc. *Extra Crac* Vesp. de
 S. Barnaba Ap. com Dom. & præc.

II **Dom. 4.** post Pent. *Crac.* Dies Oct Dedi-
 cat. Eccl. Cath. *cum suburbiis.* dupl.
 C. A. Lect. 1. Noct. *ut in ixso Festo.*
 2di ut in die Oct. 3tii *ut in die 2. infr.*
 Oct. de homil. S. Ambros. *Et confestim*
 &c. 9. lect. de homil. Dom ejusq. com.
 in L. & Mis. quæ. *ut in fest. Præf de*
Trinit. ult. Ev. Dom. Vesp. a Cap. de
 seq. com. Oct. Dedic. & Dom. ac SS.
 Basilidis &c. MM.

Extra Crac. Barnabæ Ap. dupl.
 maj. C. R. *ut in com. Apost.* & pr. loc.
 9. 1. de hom. Dom. ejusq. com. in L &
 Mis. Cr. Præf. *de Apost.* ult. Ev Dom.
 In Vesp. com. seq. & Dom. ac SS Ba-
 filidis &c. MM.

12 Fer. 2. *Ubique* Joan. a Facundo Conf.
 dupl. C. A. L. 1. N. *de scr. rel.* pr. loc.
 9. 1. & com. SS. MM. in L. & Mis. Gl.

D

Præf.

- Præf. com. Vesp. a Cap. de seq. com. præc.
- 13 Fer. 3. Antonii de Padua Conf. dupl. C. A. L. 1. N. de scr. rel. pr. loc. Vesp. a Cap. de seq. v. hym. mut. Ant. ad Magnif. O Doct. com. præc.
- 14 Fer. 4. Basilii Ep. Conf. dupl. C. A. L. 1. N. de scr. rel. & R. 8. pr. In Mis. Cr. Vesp. a Cap. de seq. com. præc. & SS. Viti &c. MM.
- 15 Fer. 5. Æschili Ep. M. P. R. S. dupl. C. R. loc. pr. ex 12. buj. 9. lect. (ex 2. fiat. 1.) & com. SS. MM. in L. & Mis. Gl. Præf. com. Vesp. Crac. de S. Barnaba Ap. com. præc. Extra Crac. In Vesp. com. S. Ubaldi Ep. Conf.
- 16 Fer. 6. Crac. cum. Suburbis. Barnabæ Ap. dupl. Maj. C. R. (fuit 11 buj.) ut in com. Apost. & pr. loc. In Mis. Cr. Præf. de Ap. In Vesp. com. seq. Extra Crac. Ubaldi Ep. Conf. semid. C. A. (fuit 16. Maj.) v. hym. mut. L. 1. N. de scr. rel. pr. loc. Suffr. In Mis. Gl. 2. Or. Acunct. 3. ad libit. Vesp. a Cap. de seq. v. hym. mut. com. præc. Suffr.

m.

pl.

sp.

Ma-

L.

Cr.

SS.

up!

x 2.

Mif.

rna-

esp.

Ap.

nt in

ræs.

mid.

t L.

Mif.

sp. a

ræc.

b.

1821

1822

1823

1824

1825

1826

1827

1828

1829

1830

1831

1832

1833

1834

1835

1836

1837

1838

1839

1840

8. 19. Junij každze do kontyna na Drage
od 18. Lytem f. 100 na dusprawy.

- 17 Sab. *Crac* Antonini Ep. Conf. semid. C. A. (*fuit 14 Maj. ex 10. ejusd.*) & hym. mut. L. 1. N. de scr. rel. pr. loc. *Suffr.* In Mis. *ut heri pro alibi.* Vesp. a Cap. de Dom. com. præc. & SS. Marci &c. MM.
- Extra Crac* Bernardini Senens. Conf. semid. C. A. (*fuit 20. Maj.*) & hym. mut. ut in pr. loc. *Suffr.* In Mis. *ut heri.* Vesp. a Cap. de Dom. com. præc. & SS. Marci. MM. *Suffr.* Plenil *Julii* h. o. m. 19. mane.
- 18 Dom. 5. post Pent. De ea semid. C. Virid. Off. *ut in Psalt.* & pr. loc. Hym. ad Mat. *Nocte surgent* ad Laud. *Ecce jam* &c. L. 1. N. ex Dom. cur. Incip. 9. lect. & com. SS. MM. *Suffr.* Ad Prim. 4. Psalm. *cum Symb* Prec. Dominicales. In Mis. Gl. 2. Or. SS. MM. 3. *A cunct.* Cr. Præf. de Trinit. Vesp. de seq. com. Dom. & SS. Gervasii &c. MM.
- 19 Fer. 2. Julianæ Virg. dupl. C. A. Hym. pr. ex 1. *Vesp* L. 1. N. de Scr. rel. pr. loc. 9. 1. & com. SS. MM. in L. & Mis. In Vesp. com. seq. & S. Silverii Pap. M.

- 20 Fer. 3. Bonifacii Ep. M. semid. C. R.
loc. pr. & heri L. I. N. de scr. 2di. roppr.
 3^{ti} *Siquis vult &c. 9. 1. (ex 2. fiat*
1.) & com. S. Silverii. Suffr. In Mis.
 Gl. 3. Or. *Acunct. Vesp. de seq. com.*
præc.
- 21 Fer. 4. Aloysii Gonzagæ Conf. dupl. C.
 A. L. I. N. *de scr. rel. pr. loc. In Mis.*
 Gl. Præf. *com. In Vesp. com. seq. re-*
spectivè & S. Paulini Ep. Conf. Pars I.
æstatis h. II. m. 21. post. merid. Solsti-
tium. æstivum.
- 22 Fer. 5. Crac. Ubaldi Ep. Conf. semid. C.
 A. (*fuit 16. Maj.*) *ψ. hym. mut. Extra*
 Crac Mariæ Magdal- de Pazzis Virg.
 semid. C. A. (*fuit 27. Maj.*) Ubiq. L.
 I. N. *de scr. rel. suis locis. 9. lect. (ex 2.*
fiat 1.) & com. S. Paulini. Suffr. In Mis.
 Gl. 2. Or. S. Paulini 3. *Acunct. Præf.*
com. Vesp. Crac. à Cap. de seq. ψ.
hym. mut. com. præc. Suffr. Extra Crac.
 Vesp. de eod. Fest. *Suffr. In Eccl.*
 Colleg. *ext. Crac. Vesp. Def. in Choro.*
- 23 Fer. 4. Vigil. Crac. Bernard. Senens. Conf.
 semid. C. A. (*fuit 20 Maj.*) L. I. N.
de scr. rel. pr. loc. 9. lect. de homil.
 Vigil. ejusq. com. in Laud, *Ant. & ψ.*

R.
pr.
fiat
lif.
m.

C.
lif.
re
s I.
sti-

C.
ra
rg.
L.
2.
lif.
af.
v.
ac.
cl.
ro.
ont.
N.
nil.
v.
e

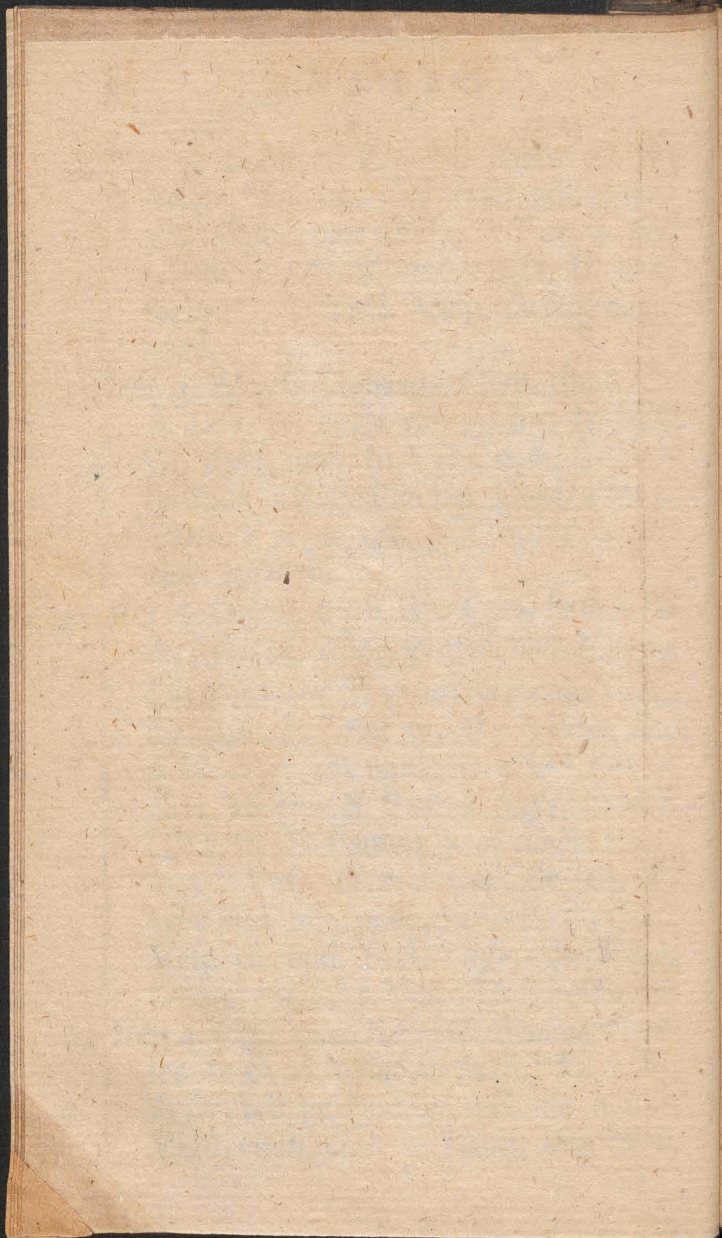

de Psalt. Or. pr. Suffr. In Eccl. Cath. & Colleg. Duæ Miss. Post. Tert. de Fest. Gl. 2. Or. *A cunct.* 3 ad libit. Post. 9nam De Vigil. in C. Viol. sine Gl. 2. Or. *Concede.* 3 Eccl. vel. pro. Pap. in utraq. ult. Ev. S. Joan. In Mis. *privat.* Gl. 2. Or. Vigil. 3. *A cunct.* ult. Ev. Vigil. Vesp. de seq. *sine comm.*

Extra Crac. De ea. C. Viol. Off. Fer. ut in Psalt. Fer. 6. Lect. pr. de homil. Vigil. R. R. Fer. cur. Absol. *Ipsius* Benedict. ut in 3. Noct. Ad laud. & per hor. Prec. ferial flex genib. Or. pr. com. de Cruce & alia Suffr. In Colleg. *extra Crac* 2. Noct. cum. Laud. Defun. Duæ. Missæ Post 3tiam pro Def. Post 9nam De Vigil. in Col. Viol. sine Gl. 2. Or. *Concede* 3. Eccl. vel pro Pap. Præf. com. Vesp. de sequ *sine com.*

24 Sab. Nativit. S. Joan. Bapt. dupl. i. Cl. cum. Oct. C. A. *Omn. pr.* Mis. cum. Gl. sine Cr. Præf. com. Nisi fuerit Eccl. vel. loci Patron. Principal. aut insignem habeat Reliquiam ibi dic. Cr. In Vesp. com. Dom. cum Ant. *Obsecro* &c.

25 **Dom. 6.** post Pent. De ea. semid. C. A. Off. de Psalt. ut in præc. Dom. com.

Oct. in L. & Mis. Ad Prim. 4. P sal.
cum symb. Prec. non dic. In Mis. 2 Or.
tant. Oct. Cr. Præf. de Trinit. Vesp. de
seq. com Dom. & Oct. Decr. Julii b.
I. m 40 mane.

26 Fer. 2. Joan. & Pauli MM. dupl. C. R.
L. 1. N. Frat. debit. rel. pr. loc. com.
Oct. in L. & Mis. Gl. Præf. com. In
Vesp. com. Oct.

Gregori
Pantis.
mens
19. octo
27 Fer. 3. De 4 die infr. Oct. semid. C. A.
ut in Fest. & pr. loc. L. 1. N. de scr. In
Mis. Gl. 2. Or. Concede. 3. Eccl. vel.
pro Pap Vesp. à Cap de seq. v̄. hym.
mut. com. Oct.

28 Fer. 4 Vigil cum jejun. Leonis 2. Pap.
Conf semid C A L 1. N. de scr. rel.
pr. loc. 9 lect. de homil. Vigil. com.
Oct & ejusd Vigil. cum. Ant. 3̄ v̄. de
Psalt. Or. pr. in L. & Mis. Gl. 2. Or.
Oct. 3. Vigil in privat Mis. ult. Ev.
Vigil In Cath. & Colleg. Duæ Miss.
Post Tert. de Fest. 2. Or. Oct. 3. Con-
cede. Post 9nam De Vigil. in C. Viol. sine
Gl. 2. Or. Concede 3 Eccl. vel pro Pap.
in utraq. ult Ev. S. Joan. Vesp. de
seq. com. OO. Apost. cum Ant. v̄. 3̄
Or. pr.

Fer.

22
 23
 24
 25
 26
 27
 28
 29
 30
 31
 32
 33
 34
 35
 36
 37
 38
 39
 40
 41
 42
 43
 44
 45
 46
 47
 48
 49
 50
 51
 52
 53
 54
 55
 56
 57
 58
 59
 60
 61
 62
 63
 64
 65
 66
 67
 68
 69
 70
 71
 72
 73
 74
 75
 76
 77
 78
 79
 80
 81
 82
 83
 84
 85
 86
 87
 88
 89
 90
 91
 92
 93
 94
 95
 96
 97
 98
 99
 100

101
 102
 103
 104
 105
 106
 107
 108
 109
 110
 111
 112
 113
 114
 115
 116
 117
 118
 119
 120
 121
 122
 123
 124
 125
 126
 127
 128
 129
 130
 131
 132
 133
 134
 135
 136
 137
 138
 139
 140
 141
 142
 143
 144
 145
 146
 147
 148
 149
 150
 151
 152
 153
 154
 155
 156
 157
 158
 159
 160
 161
 162
 163
 164
 165
 166
 167
 168
 169
 170
 171
 172
 173
 174
 175
 176
 177
 178
 179
 180
 181
 182
 183
 184
 185
 186
 187
 188
 189
 190
 191
 192
 193
 194
 195
 196
 197
 198
 199
 200

201
 202
 203
 204
 205
 206
 207
 208
 209
 210
 211
 212
 213
 214
 215
 216
 217
 218
 219
 220
 221
 222
 223
 224
 225
 226
 227
 228
 229
 230
 231
 232
 233
 234
 235
 236
 237
 238
 239
 240
 241
 242
 243
 244
 245
 246
 247
 248
 249
 250
 251
 252
 253
 254
 255
 256
 257
 258
 259
 260
 261
 262
 263
 264
 265
 266
 267
 268
 269
 270
 271
 272
 273
 274
 275
 276
 277
 278
 279
 280
 281
 282
 283
 284
 285
 286
 287
 288
 289
 290
 291
 292
 293
 294
 295
 296
 297
 298
 299
 300

- 29 Fer. 5. **Petri & Pauli Apost.** dupl. I Cl.
cum Oct. C. R. *de com. Apost. & pr.*
loc com. OO. Apost in L & Mis. Gl.
Cr. Præf. *de Ap.* Vesp. de eod. Fest.
com. OO. Apost. *cum. Ant. ψ. & Or.*
pr.
- 30 Fer 6. Commemor. S. Pauli Ap. dupl C.
R. *de com. Apost. & pr.* loc. com. S.
Petri Ap. & Oct. S. Joan. Bapt. in L.
& Mis. Cr. Præf. *de Ap.* Vesp. a Cap.
de die Oct. S. Joan. Bapt. *ut in I. Vesp.*
Festi. com. SS. Apost. *cum Ant. Petrus*
Apost. ψ. Constitues &c. Or. Deus qui
hodiernam diem. &c.

JVLIVS habet dies **XXXI,**

I Sab. Dies Oct. S. Joan. Bapt. dupl.
S Off. *ut in Fest. & pr. loc. C. A. L.*
I. N. *de scr. 2di ut in die Oct. 3tii Noct.*
Lect. de Homil. *diei 25. Junii. Ita Me-*
rati. com. Oct SS. Apost. *cum Ant. ψ.*
& Or. *pr. ut ibi in L. & Mis. Gl Cr.*
Præf. *de Ap.* Vesp. de seq. com. diei
Oct. S. Joan, Bapt. & Dom. *item Oct.*
D 4 SS.

- SS. Apost. ac SS. Processi &c. MM.
Novil. Embolismi b. I. m. 9 mane.
- 2 **Dom. 7. post Pent. Visitation. B. M. V.**
 dupl. maj. C. A. *ut in ejus Off. par. &*
fuo loc. 9 lect de homil. Dom. ejusq.
com. item com. Oct. SS. Apost. & SS.
Processi &c MM. (sine eorum lect.)
in L. & M. Ad Prim. in R. br. Qui
natus es. In Mis. Gl Cr. Præf. B. M.
Et Te in Visitat ult. Ev. Dom. In Vesp.
com Dom. & Oct. SS. Apost.
- 3 Fer 2 De 5 die infr. Oct. SS. Apost.
 semid. C. R. *Offic. de com Apost. L. 1.*
N. ex Dom præc. rel. lect. v. Ant. ad
Bened. & Or. pr. Mis. pr. infr. Oct. Gl.
2. Or Concede 3. Eccl. vel. pro Pap.
Cr. Præf. de Ap. Vesp. de seq. v. hym.
mut. com. Oct. Apost. cum v. & Ant.
ad Magnif. pr.
- 4 Fer 3. Josephi Calasancii Conf. dupl. C.
 A. L. 1. N. *de scr. rel. suo loc. com.*
Oct SS Apost. in L. & Mis. pr. Gl.
Cr. Præf. de Ap. In Vesp. com. Oct.
Apost.
- 5 Fer 4 De 7 die infr. Oct. semid. C. R.
Offic de com Apost. In Mis. ut Fer. 2.
præc. Noct. Vesp. de die Oct. SS.
 Apost.

M.

r.
&

H.
S.

)

ui

L.

.

.

.

.

.

.

.

.

.

.

.

.

.

.

.

.

.

.

.

.

.

5 Fe

7 Fe

Apost. dupl. *ut in 1. Vesp. Festi de comm.*
Apost. cum v. Ant. ad Magnif. & Or.
 pr

5 Fer 5 Dies Oct. SS. Apost. Petri & Pauli dupl C. R. Offic. *de com. Apost. L.*
 1. N *de scr.* rel. pr. loc. In Mis. *Omn.*
ut in Fest. In Vesp. *Crac. com. seq.*
 Mariæ Magdal. Extra *Crac.* Vesp de
 ead. Oct. *sine ulla com.* In Colleg. *extra*
Crac. Vesp. Def.

7 Fer 6. *Crac.* Mariæ Magdal. de Pazzis
 Virg. semid. C. A. (*fuit 27. Maji*) L.
 1. N *de scr.* rel. suo loc *Suffr.* In Mis.
 Gl 2. Or *A cunct.* 3. ad libit. Vesp a
 Cap. de seq com. præc. *Suffr.* Extra
Crac. De ea C. Vivid. *ut in Psalt.* Fer.
 6. Absolut. *Ipsius Bened.* 1. *Illenos.* 2.
Div. aux. 3. *ad Societ.* Lect. 3. pr. cum
 R. R. Fer. cur. Laud. de Psalt. Or. ex
Dom. præc. com. de Cruce & alia Suffr.
 In Colleg. *Noct.* 2. *cum Laud.* Def.
 Prec. Dominicales *ad Prim. & Compl.*
 Mis. Principalis die *generaliter* pro
 omnib. Fidel. Def. *Sive Mis. Dom.*
 præc. *juxta consuetudinem locor.* sine Gl.
 & Cr. 2. Or. Fidel. 3. *A cunct.* Vesp.
 de seq. *Suffr.*

D 5

8 Sab.

- 8 Sab. *Ubiq.* Elisabeth Reg. Portug. Vid. semid. C. A. *Omn. pr. Suffr.* In Mis. *ut 7. buj.* Vesp. de seq. *ψ. bym. mut. com. Dom. tant.*
- 9 **Dom 2 post Pent. B. Joan. de Dukla Conf. P. R. P.** dupl. 1. Cl. cum. Oct. C. A. L. 1. N. *Beatus Vir.* 2di propr. 2tū *ex com.* Nolite timere 9. lect. de homil Dom. eiusq. com. in L. & Mis. *Os iusti &c.* Gl. Cr *per tot.* Oct. Præf. *de Trinit.* ult. Ev. Dom In Vesp. com. Dom. & seq Cres. *Embolismi h. o. m. 39. mane.*
- 10 Fer. 2. Septem Fratr. MM. semid. C. R. L. 1. N. *ex Dom. præc* rel. suo loc cum R. 8 *Hæc est vera.* com Oct. in L. & Mis. Gl. 3. Or. *Concede Cr.* Præf. *com.* Vesp. de seq. com. præc. & Oct. ac S. Pii Pap. M.
- 11 Fer. 3. Patronor. Reg. Sveciæ dupl. C. A. (*fuit 9. buj.*) *Omn. pr.* 9. lect. S. Pii, com. Oct. & S Pii in L. & Mis. pr. Gl. Cr. Vesp. a Cap. de seq. com. præc. & Oct. ac SS. Naboris &c. MM.
- 12 Fer 4 Joan. Gualberti Abb Conf. dupl. C. A. L. 1. N. *de scr.* rel. suo loc. com. Oct. & SS. MM. in L. & Mis. Gl. Cr. Vesp.

1. The first part of the book is devoted to a general

2. description of the country and its inhabitants.

3. The second part contains a detailed account of the

4. various tribes and their customs.

5. The third part is a history of the country from the

6. earliest times to the present day.

7. The fourth part is a description of the natural

8. history and geology of the country.

9. The fifth part is a description of the

10. political and social condition of the country.

11. The sixth part is a description of the

12. literature and arts of the country.

13. The seventh part is a description of the

14. commerce and trade of the country.

15. The eighth part is a description of the

16. military and naval strength of the country.

17. The ninth part is a description of the

18. religion and superstitions of the country.

19. The tenth part is a description of the

20. education and sciences of the country.

21. The eleventh part is a description of the

22. laws and constitution of the country.

23. The twelfth part is a description of the

24. climate and seasons of the country.

25. The thirteenth part is a description of the

... of the ...

... of the ...

... of the ...

... of the ...

... of the ...

... of the ...

... of the ...

... of the ...

... of the ...

... of the ...

... of the ...

... of the ...

... of the ...

... of the ...

... of the ...

... of the ...

... of the ...

... of the ...

... of the ...

... of the ...

I
Jep
cat
End
on
End

Vesp a Cap. de seq. com. præc. & Oct.
Silent Judicia Spiritualia.

13 Fer. 5 Margaritæ Virg Mart. dupl. C.
 R. L. i. N. *de scr* rel. suo loc. com.
 Oct. in L. & Mis. Gl. Cr. Præf. *com.*
 Vesp. a Cap. de seq. com. præc. & Oct.
Incipiunt Feriæ Rusticæ.

14 Fer. 6. Bonaventuræ Ep. Conf. E. Doct.
 dupl. C A. L. i. N. & reliq. *ut suo loc.*
 cum R. 8. pr. com. Oct. in L. & Mis.
 in qua *ut heri.* Vesp. de seq. com. præc.
 & Oct. ac S. David. Abb.

15 Sab. Division. Apost. dupl. maj. C. R.
 Offic. *ut in com. Apost.* & suo loc. 9.
 lect S. David. com. Oct. & S. David.
 in L. & Mis. Gl. *addit. 4. Collecta pro*
Gratiar. actione. Cr. Præf. *de Ap. Pro-*
cess. fit in C. A. Ob victoriam de Cruci-
geris reportatam. In Vesp. com. diei
 Oct. *ut in i. Vesp. Festi.* & Dom. ac SS.
 Andreæ &c MM.

16 **Dom. 9** post Pent. Dies Oct. B. Joan. de
 Dukla Conf. dupl. L. i. N. *de Dom. cur.*
 2di *ex die Oct. S. Stan. Kost.* 3tii *ex com.*
 Nolite timere 9. lect. de Homil. Dom.
 ejusq. com. ac SS. MM. (*sine eor lect*)
 in L. & Mis. Os *justi* Ec. Gl. Cr. Præf.

de

*Sept
 uag
 9. lect.
 in
 Oct.*

- de Trinit. ult. Ev. Dom. In Vesp. com. Dom. & seq. Plenil. Embolisni b. i. m. 25. post merid.*
- 17 Fer. 2. Alexii Conf. semid. C. A. L. I. N. *de scr. rel. suo loc. Suffr. In Mis. Gl. 2. Or. Acunct. 3. ad libit. Vesp. de seq. (cujus Orat. & Lect. 2di Noct. propr. ad finem Rubricel. & Decr.) com. præc. & SS. Symphorolæ cum septem Filiis. MM*
- 18 Fer. 3. Simonis de Lypnica Conf. dupl. C. A. Lect. I. N. *de scr. 2di propr. 3ti ut in com. 2. loc. Nolite timere. 9. lect. (ex 2. fiat I.) & com. SS. MM. in L. & Mis. Justus &c. Vesp. a Cap. de seq. & bym. mut. com. præc.*
- 19 Fer. 4. Vincentii a Paulo Conf. dupl. C. A. L. I. N. *de Scr. rel. ut suo loc. not. In Mis. Os justii &c. Gl. Evang. ut in Offic. Vesp. a Cap. de seq. com. præc.*
- 20 Fer. 5. B. Ceslai Conf. dupl. C. A. L. I. N. *de scr. rel. ut suo loc. not. In Mis. Os justii &c. Gl. Evang. ut in Festo S. Ignatii 31. Julii. Vesp. a Cap. de seq. & bym. mut. com. præc. & S. Praxedis Virg.*

m.
n.

t.
f.
e
t.
n.
n

l.
ii

e

.

.

.

2

.

.

.

.

.

.

.

.

.

.

.

.

.

.

.

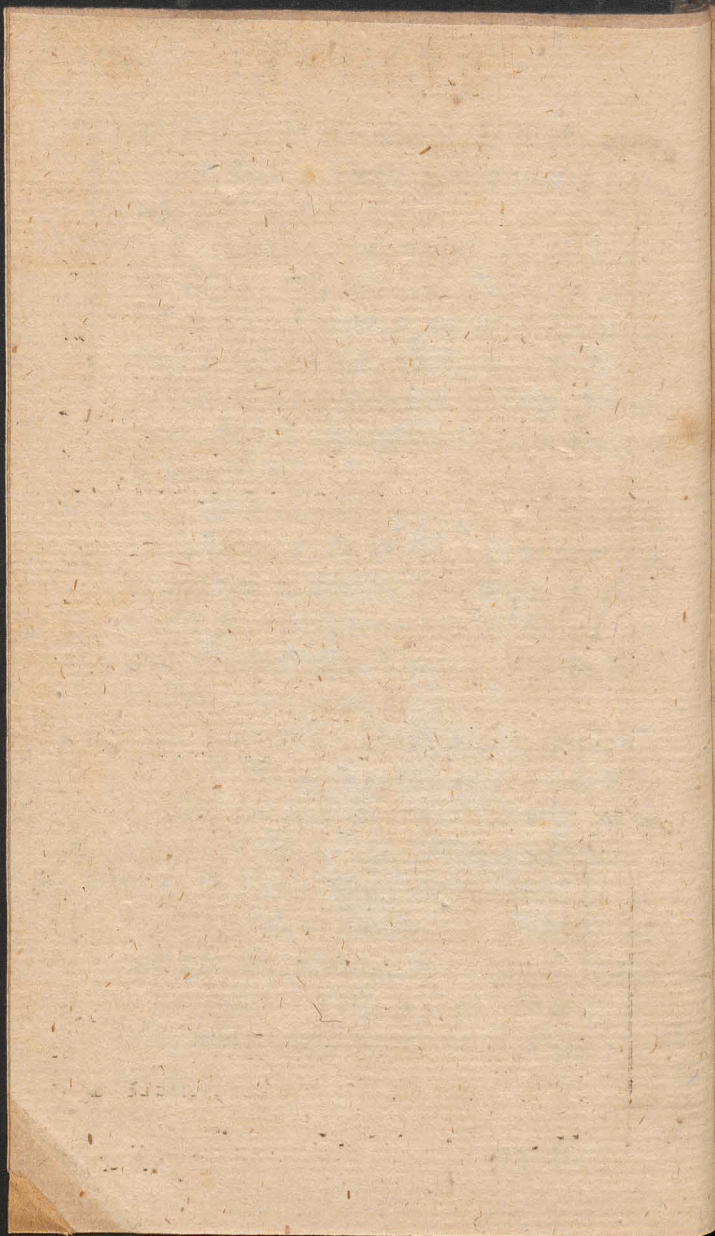

21

22

23

24

- 21 Fer. 6. Hieronymi Æmiliani Conf. dupl.
 C. A. (*loc. pr. ex heri.*) L. 1. N. *de scr.*
 rel. propr. 9. lect. & com. S. Praxedis
 in L. & Mis. pr. Vesp. a Cap. de seq.
 com. præc.
- 22 Sab. Mariæ Magdal. dupl. C. A. Off. *de*
com. nec. Virg. nec. Mart. & suo loc. Mis.
 pr. cum Gl. & Cr. Præf. *com.* Vesp. a
 Cap. de seq. com. præc. & Dom. ac S.
 Liborii Ep. Conf. *Part 2. æstatis h. 10.*
m. 54. manè
- 23 **Dom. 10.** *post Pent.* Apollinaris Ep. M. *Oct*
 dupl. C. R. L. 1. N. *Dom. cur.* rel. suo *va*
 loc. 9. lect. de homil. Dom. ejusq. com. *Deu*
 & S. Liborii in L. & Mis. Gl. Cr. Præf. *car*
de Trinit. ult. Ev. Dom. In Vesp. com. in l
 Dom. & seq. ac. S. Christinæ Virg. *ton*
 Mart.
- 24 Fer. 2. *Vigil.* Henrici Imperat. Conf. se-
 mid. C. A. (*loc. pr. ex 15. buj.*) *†*
hym. mut. L. 1. N. *de scr.* rel. suo loc. 9.
 lect. de homil. *Vigil.* ejusq. com. ac S.
 Christinæ in L. *Suffr.* In Mis. Gl. 2.
 Or. *Vigil.* 3. S. Christinæ. Præf. *com.*
 In *Missis privat.* ult. Ev. *Vigil.* Duæ
 Miss. Vesp. de seq. *sine com.* Decr. *Em-*
bolismi h. 5. m. o. post merid.

- Tituly
in Opa
solenne*
- 25 Fer. 2. Jacobi Apost. dupl. 2. Cl C. R.
 Off. *de com. Apost. & suo loc com. S.*
 Christophori M. in L. & Mis. Gl. Cr.
 Præf. *de Ap. In Mis. Convent. nihil de*
S. Christoph. tant in privatis In Vesp.
 com. seq.
- 26 Fer. 4 Annæ Matris B. M. V. dupl. maj.
 C. A. Off. *de com. nec Virg nec Mart.*
 & suo loc. In Mis. Gl. *non dic Cr. nisi*
in pr. Eccl. In Vesp com. sequ & S.
 Pantaleonis Mart. (*Ita Merati*) Hym.
 Compl. & Horar. *termin. JESV tibi*
 &c.
- 27 Fer. 5 Fest. B. M. V. de Monte Carmelo,
 dupl. maj. C. A. (*fuit 16. huj.*) ut suo
 loc 9. l. & com. S. Pantal in L. Ad
 Prim in R. br. *Qui natus es. Mis pr. Gl.*
 2. Or. S. Pant. Cr. Præf. B. M. *Et Te*
in Commemoratione. In Vesp com. seq.
- 28 Fer. 6. Botvidi Mart. P. R. S. dupl. C.
 R. Hym. pr. *ex I. Vesp. L. i N. de scr.*
 rel. suo loc. Vesp. a Cap. *de seq. com.*
 præc. & SS. Felicis &c. MM.
- 29 Sab Olavi Mart. P. R. S. dupl C. R. *ut*
suo loc. com. SS. MM. in L. & in Mis.
 Vesp. *de sequ. com. tant. Dom. i. Au-*
gusti.

R.
S.
Cr.
de
sp.

aj.
rt.
nisi
S.
m.
ibi

lo.
suo
Ad
Gl.
Te
eq.
C.
scr.
om.

ut
Mis.
Au-

[Faint, illegible text, likely bleed-through from the reverse side of the page.]

ALPHABET

Faint, illegible text, possibly bleed-through from the reverse side of the page.

Faint, illegible text, possibly bleed-through from the reverse side of the page.

30

3

Scho
va
Jac

- 30 **Dom. 11.** post Pent 1. Augus. **B. Cunegundis Virg. P. R. P.** dupl. 1. Cl. cum Oct. C. A. Lect. 1. N De *Virginibus* rel. suo loc 9 lect. de homil. Dom. ejusq com in L. & Mis Gl. Cr per tot. Oct. Præf. de Trinit. ult. Ev. Dom. De SS. Abdon &c. MM. nihil. In Vesp. com. seq. & Dom.
- 31 Fer. 2. Ignatii Conf. dupl. C. A. L. I. N. ex Dom. præc. 1. Aug. rel. suo loc com. Oct. in L. & Mis, Cr. Præf. com. Vesp. de seq. com. S. Pauli Ap & præc. item Oct. & SS. Machab. MM. *Novil. Augusti h. 5. m. 19. post merid.*

AVGVSTVS habet dies **XXXI.**

*Seba
da S.
Jacobi*

1 Fer. 3 Petri ad Vincula dupl. maj. C. A. Off. de com. *Apost.* & suo loc. 9, lect. SS. Machab. com. S. Pauli Ap. item. Oct. & SS. MM. in L. & Mis Gl. Cr. Præf. de *Ap.* In Vesp com. S. Pauli Ap & seq. item. Oct. & S. Steph. Mart. ac S. Cathar. Vastan. P. R. S. cum *Ant. ex laud. 7. Elegit &c.*

- 2 Fer. 4 Helenæ Vid Mart P. R. S. dupl.
 C. R. loc. pr. ex 31. Julii Hym pr ex
 1. Vesp. L. i. N. Mulierem reliq suo
 loc. 9 lect. (ex 2. fiat 1.) S. Steph.
 com Oct *ψ. specie tua* &c. & S. Steph.
 ac S. Cathar. cum Ant *ψ. ex 3. Noct.*
 Capitula ad Sext. & Nonam pro Mart.
tant. Mis pr. Gl. Cr. Pro S. Cuneg Or.
secr. & Post. comm. ex Mis *Dilexisti.*
 Pro S. Cathar ex Mis. *Me expecta.*
verunt in Singulari *omisso* Martyris.
 Præf. com In Vesp. com. seq & Oct.
- 3 Fer. 5. Invention. S. Steph. Mart. semid.
 C. R. Lect. *ut in pr. loc.* Not. com. Oct.
 in L. & Mis Gl. 3. Or *Concede* Cr.
 Vesp de seq. *ψ. hym. nat. com. præc.*
 & Oct
- 4 Fer. 6. Dominici Conf dupl. C. A. L. I.
 N. de scr. rel. suo loc, com Oct. in L. &
 Mis Cr. Vesp. de seq. com. præc. &
 Oct. Hym. Compl. & Horar. termin.
 JESV. tibi &c
- 5 Sab. Dedicat. S. Mariæ ad Nives. dupl.
 maj. C. A. *ut in ejus Off. parv.* & suo
 loc. com. Oct. in Laud. Ad Prim in R.
 br. *Quinatus es.* In Mis Gl. 2. Or Oct.
 Præf. B. M. *Et Te in Festiv.* In Vesp.
 com.

Distributa Kieżki

Na Medyanowym papierze 50.

Gmli A. Opatowi oprawna	1.
Gmli A. Krasonowskiemu opr	1.
Gmli A. Marszewskiemu oprawna	1.
Item odebratem oprawnych 9 z tych	
Gmli X. Tomajemu potraciasz	№ 1.
X. Juskiemu Kłemu oprawna	№ 1
Gmno Ołchowski	№ 2
Gmno Jorzeński Cany	№ 1
Gmli A. Woynarowskiemu	№ 1
Gmli P. Kymurki	№ 1
Gmli P. Argentowi Jorzeńskiemu	№ 1
Co Reformatom do Biblioteki	№ 1
Item odebratem	№ 17
Item odebratem	№ 4 zloczonych
Item odebratem	№ 17.
Datem do Warszawy. № 20.	
Item odebratem	

17	Oddane wpyście
17	
<u>4</u>	Laptautem Introligato
47	rowi za Kieżki № 50
<u>3</u>	Medyanowych a f 3.
50	f 150 —

Na Kłiowyn No 150

gme X Opatowi Tyndy -	5	me
gme X Kozłowskiemu -	5	
gme X. Zygorskiemu -	2	opra
gme X. Inspektori Tarasow.	1	wne.
X Rektorowi Tarny	1	
Rektorowi Magnifico Cedra oprawni	1	licz
2 obcy. Solutum.		
Do Lublino Professorom alla Rustica	2	
	<hr/>	
	170	17

zactynaję się oprawne

z 3 gbris odebitem	No oprawnych	6	wskaz
z 18 gbris wskore oprawnych	No	23	
		<hr/>	
	zactynaję a	3	29

Należy się opłacać oprawnych
w Monz. No 71.

Oddano alla Rustica Kłiowych
No 37- oprawnych.

~~zadatem Introligatorowi # 3 6 6 Uniz~~
~~zadatem Introligatorowi # 3 3 3 gbris~~

- com. diei Oct. B. Cuneg. *ut in I. Vesp.*
 Festi. & Dom. 2. Aug. ac SS. Xysti
 &c. SS. MM.
- 6 **Dom. 12.** *post Pent.* 2. Aug. Dies Oct. B. *De*
 Cunegundis Virg dupl. C. A. L. 1. N. *de*
ex Dom. cur. 2. Aug. rel. suo loc. 9. lect. *ca*
 de homil. Dom. ejusq. com. ac SS. *tpi*
 Xysti &c. M. *sine eorum lect.* in L. *Ca*
 & Mis. Cr. Præf. *de Trinit.* ult. Ev. Dom. *SS.*
 Vesp. a Cap: de seq. com. diei Oct. & *Aug*
 Dom. ac S. Donati Ep. Mart
- 7 Fer. 2. Cajetani Conf. dupl. C. A. L. 1.
 N. *de scr.* reliq. lect. & Ant. *ad Bened.*
 pr 9. 1. & com. S. Donati in L. & Mis.
 Gl. Præf. *com.* In Vesp. com seq.
Cres. Augusti h. 8. m. 1. mane.
- 8 Fer. 3. Cyriaci &c. MM. semid. C. R. L.
 1. N. *de scr.* rel. suo loc. *Suffr.* In Mis.
 Gl. 2. Or. *Acunct.* 3. ad libit. Vesp. a
 Cap. de seq. com. præc. & S. Romani
 M. *Suffr.*
- 9 Fer. 4. Vigil. Marthæ Virg. semid C. A.
loc. pr. ex 29. Julii. L. 1. N. *de scr.* rel.
suo loc. 9. lect. de homil. Vigil. ejusq.
 com. *cum Ant. & v. de Psalt.* Fer 4.
 Or. pr. ac S. Romani M. *Suffr.* In Mis.
 priv: Gl. 2. Or. Vigil. 3. S. Romani
 E ult.

ult. Ev. Vigil. Duæ Miss. Vesp. de
seq. *sine comm.*

10 Fer. 5. Laurentii Mart. dupl. 2. Cl. cum
Oct. C. R. *Omn pr.* In Mis. Gl. *non
dic.* Cr. *nisi in pr Eccl.* In Vesp. com.
seq. & SS. Tiburtii & Susannæ. MM.

11 Fer. 6. Camilli de Lellis Conf. dupl. C.
A. *loc. pr. ex 18. Julii. v. hym. mut.*
Lect. 1. N. *de scr. reliq propr.* lect. 9.
Festi. *adjungatur 8væ lectioni.* 9 lect.
SS. Tiburtii &c. com. Oct. & SS. MM.
in L. & Mis pr. Gl. Præf com. Vesp.
a Cap. de seq. com. præc. & Oct.

12 Sab. Claræ Virg. dupl. C. A. L. 1. N. *de
scr. rel. suo loc.* com. Oct. in L. & Mis.
Gl. Præf. com. In Vesp. com. Dom.
3. Aug. & Oct. ac SS. Hippolyti & Soc.
MM.

13 **Dom. 13.** *post Pent. 3. Aug.* De ea semid.
C. R. *ut in Psalt. Hym. ut not. Dom. 5.
post. Pent. L. 1. & 2 Noct ac RR. ex
Dom. 3. Aug. reliq. ex Dom. 13. post
Pent. 9. lect. SS. Hippolyti &c. com.
Oct. & SS. MM. in Laud. Ad Prim.
4. Psalm. cum symb. sine Prec. In Mis.
Gl. 2. Or. Oct. 3. SS. MM. Cr. Præ.
de Trinit. Vesp. de Transfig. com.
Dom.*

Na Duchownym

ymli A. Opatowi Tymec.	15.
ymli A. Kizonowskiemu -	15.
yme A. Szubinowskiemu -	8.
yme A. Mputatowi Tar.	1
X. Rektorowi Tarny.	3.
Item 3 Oprawyne alla Russica	3. 3.
Ztych A. Siedleckiemu 1.	
X. Netrepskiemu 1.	
Item 11 poprawnych alla Russica Enich	
A. Zakruszpanowi S. Trojusz A.	
A. Rektorowskiemu Magystru A.	
A. A. Klussonarzem	3.
A. Prokopowiczowi	1.
W. Wleszowi	1.
Acell. Tebembat	1.
Acell. Mariszowski	1.
Janusz	
A. Wojtowickiemu	1.
A. Wojtowickiemu	1.
P. M. -	1.
Odebratem alla Russica Ho 2.	
Do Lublina alla Russica 5.	
Odebratem alla Russica 8	
Ztych A. Pokotowskiemu 1.	
Item 17 alla Russica	
Item 29 alla Russica	
Item 20 - alla Russica.	

Oddano drukowych alla Russica 28.

18 19 Aprilis 1780

Odebratem opravnych Klicowych 20

18 25 Januarij 1781 odebratem Klicowych 29

18 9 Februarij 1781 odebratem Klicowych 32.

Datem ad rationem f. 180 Inbeliga

torow, 18 19 Aprilis

18 21 Aprilis datem ad rationem f. 27.

18 12 Januarij 1781. adatem f. 54.

ad rationem f. 54.

18 25 Januarij 1781 datem

Dom. & Oct. ac S. Eusebii. Hym.
Compl. & Horar. termin. ut. ibi. not. in
Vesp. Transfig.

14 Fer. 2. Vigil. cum jejun. Transfigur. D. N.
I. C. dupl. maj. C. A. (fuit 6 hij.)
Omn. pr. 9. lect. de homil. Vigil. ejusq.
com. cum Ant. 3. & 4. de Psalt Fer. 2.
Or. pr. item com. Oct & S Eusebii in
Laud Ad Prim. in R. br Qui apparuisti
hodie 3c. In Mis. Gl. 2. Or. Vigil. 3.
Oct. 4 S. Eusebii Cr Præf sola de Nati-
vit Dni. ult. Ev. Vigil. Duæ Miss.
Vesp. de seq. sine com.

15 Fer. 3. Assumption. B. M. V. dupl. I.
Cl. cum Oct. ut suo loc Ad. Prim. in
R. br. Qui natus es. Benedictio Herbar.
In Mis. Gl Cr. Præf. B. M Et te in
Assumpt. Vesp. de eod. Fest. Plenil.
Augusti h. 4. m. 3 manè

16 Fer. 4. De 2. die infr Oct. Assumpt.
femid. C. A Off. ut veri Lect. propr.
com. Oct. S. Laur in L. & Mis. Gl 3.
Or. de Sp. Sanct. rel. ut veri. Vesp de
die Oct. S. Laur. dupl. ut in 1 Vesp.
Festi. Or pr. com. Oct. Assumpt.

17 Fer. 5. Dies Oct. S. Laur. Mart dupl. C.
R. ut in Fest. L. i. N. de scr. rel. suo

loc. com. Oct. Assump. in L. & Mis pr.
 Cr. Præf. de Assump. In Vesp. com.
 Oct Assump. & S. Agapiti Mart.

18 Fer. 6. De 4. die infr. Oct. semid C A.
 ut in Fest. Lect. propr. 9. lect. & com.
 S. Agapiti in L. & Mis. Gl. 3 Or. de
 Sp. San. rel. ut heri. Vesp. de ead Oct.

19 Sab. De 5 die infr. Oct. semid. C. A. ut
 heri. Lect. propr. In Mis Gl. 2 Or. de
 Sp. San. 3. Eccl. vel pro Pap. rel. ut
 heri. Vesp. de S. Hyacintho, & hym.
 mut. com. tant. Dom. 4. Aug. Hym.
 Compl. & Horar. termin. JESV. tibi,
 si sint ejusd. metri.

20 Dom. 14. post Pent. 4. Aug. S. Hyacinthi Conf. P. R. P. dupl. I. Cl. cum
 Oct. C. A. Lect. I. N. Beatus Vir. rel.
 suo loc. 9. lect. de homil. Dom. ejusq.
 com. in L. & Mis. Gl. Cr. Præf. de
 Assump. ult. Ev. Dom. In Martyrol.
 præmitt. Elogium. S. Joannæ Franciscæ
 Tremiol à Cantal. In Vesp. com. seq.
 & Dom. tant.

21 Fer. 2 S. Joannæ Franciscæ Tremiol Vid.
 dupl. C. A. L. I. N. de scr. 2di propr.
 2ti ex com. Simile est Reg. Thesaur. &
 com. Octavar. Assump. & S. Hyac. in

L.

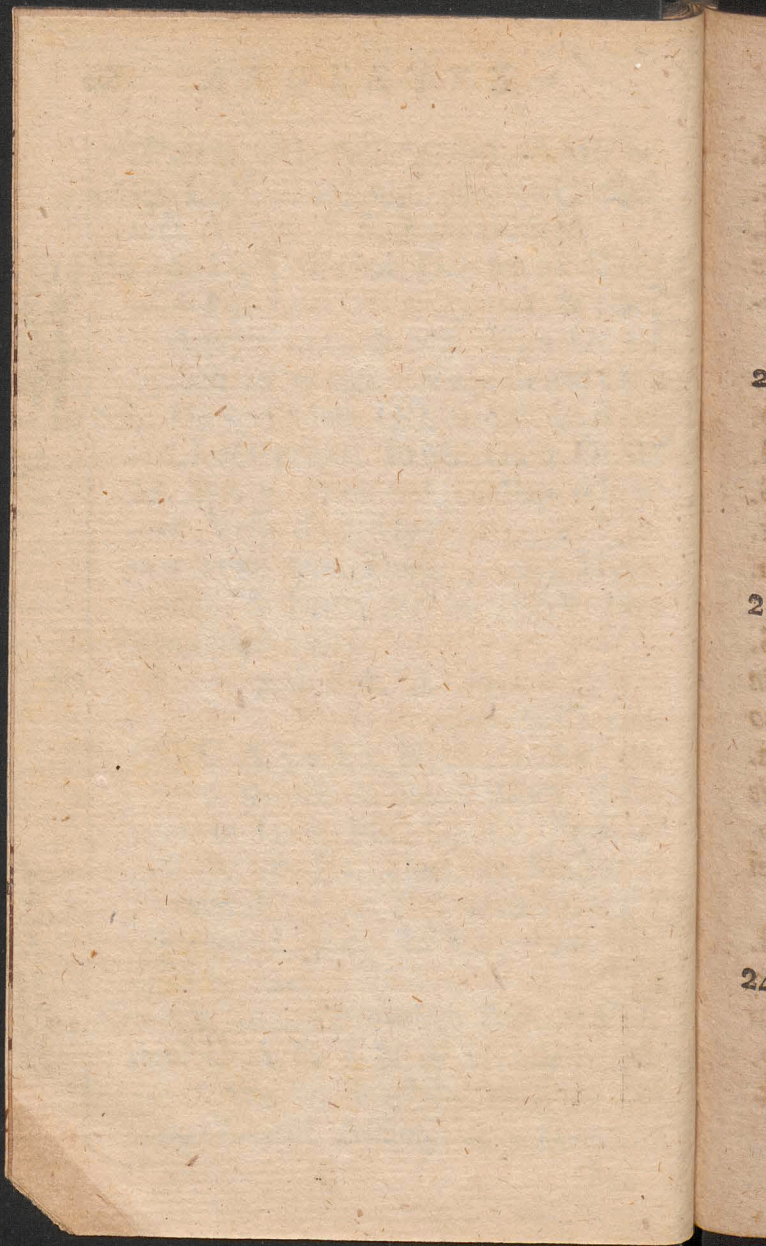

- L. & Mis. *Cognovi* &c. 1. Or. Secr. & Post comm. *propr.* Epist. *Viduas honora.* Cr. Præf. *de Assump Vesp.* de die Oct. Assump. *ut in 1. Vesp. Festi.* com. præc. & Oct. S. Hyac. ac SS. Timothei &c. *MM.*
- 22 Fer. 3. Dies Oct. Assumpt. B. M. V. dupl. Off. *ut in Fest.* & suo loc. 9. 1. SS. Timothei &c. com. Oct. S. Hyac. & SS. *MM.* in L. & Mis. *ut in Fest* In Vesp. com. seq. & Oct. S. Hyac. *Pars 3. æstatis b. 4. m. 55. post merid.*
- 23 Fer. 4. Vigil. Philippi Benitii Conf. dupl. C. A. *ut in pr.* 9. lect. de homil. Vigil. com. Oct. cum. Ant. *ex 1. Vesp. & Vigil.* cum Ant. & v. *de Psalt Fer. 4.* Or. pr. in L. & Mis. Cr. Præf. *com.* ult Ev. Vigil. *Dux Miss* In Mis. Vigil. C. Viol. *sine Gl.* 2. Or. *Concede* 3. Eccl. vel pro Pap. *In utraq.* ult Ev. *In principio.* Vesp. de seq. com. præc. *tant.* Decr. *Augusti b. 6. m. 31 mane.*
- 24 Fer. 5. Bartholomæi Ap. dupl. 2. Cl. C. R. Off. *de com. Apost.* & suo loc. In Mis. Cr. Præf. *de Ap.* In Vesp. com. seq. *tant.*

25 Fer 6. Ludovici Reg. Franciæ Conf.
 semid. C A. L. I. N. *de scr. rel suo loc.*
 com. Oct *ex 1. Vesp.* in L. & Mis Gl.
 3 Or. *Concede Cr. Præf. com.* Vesp de
 seq com præc & Oct. ac. S. Zephy-
 rini Mart.

Judicia Spiritualia reassumuntur.

26 Sab Bernardi Abb. dupl C. A. (*fuit 20.*
huj) & *hym. mat.* L. I. N. *de scr rel.*
suo loc 9. 1. S. Zephyr, com. Oct. S.
 Hyac. & S. Zephyr. in L & Mis Cr.
 Vesp a Cap. de die Oct. S. Hyac. com.
 præc & Dom.

27 *Dele-
rat ip
in hor
ctyp.* Dom. 15. post Pent. 5 Aug. Dies Oct. S.
 Hyacinthi Conf. dupl. C. A. Off. *ut in*
Fest L. I. N. ex Dom. cur. rel. ut suo
loc. 9. lect. de homil. Dom. ejusq. com.
 in L & Mis. *ut in Fest.* Cr. Præf de
 Trinit. ult. Ev. Dom. Vesp. a Cap.
 de seq Ant. *ad Magn.* ô Doct com. diei
 Oct. & Dom ac S. Hermetis Mart.

28 Fer. 2. Augustini Ep. Conf. E. Doct.
 dupl. C A. Lect. I. N & reliq. *ut suo*
loc cum R. 2. pr. com S. Hermetis in
 L & Mis. Cr. Præf com. Vesp. a Cap.
 de seq. com. præc. & S. Sabinæ Mart.

nf.
og.
il.
le
y-

o.
el.
S.
r.
n.

S.
in
uo
n.
de
p.
ei

ft.
uo
in
p.
rt.

[Faint, illegible text on a blank page, likely bleed-through from the reverse side.]

[The page contains extremely faint, illegible text, likely bleed-through from the reverse side. The text is arranged in several horizontal lines across the page. A vertical line is visible on the right side, possibly indicating a column or margin. The paper is aged and shows signs of wear.]

- 29 Fer. 3 Decollat. S. Joan. Bapt. dupl. C. R. Off. *un. Mart. & suo loc. 9. l. & com. S. Sabinæ in L. & Mis. Gl. Præf. com. Vesp. a Cap. de seq. com. præc & SS. Felicis &c. MM.*
- 30 Fer. 4. Rosæ Limanæ Virg. dupl. C. A. L. 1. N. *de scr. rel. suo loc. 9. l. & com. SS. MM. in L. & Mis. in qua ut heri. Vesp. a Cap. de seq. ψ. hym. mut. com. præc Novil. Septemb. h. o. m. 38 mane.*
- 31 Fer. 5. Raymundi Nonnati Conf. dupl. C. A. L. 1. N. *Beatus Vir. rel. suo loc. In Mis. ut heri In Vesp. com. seq. & S. Ægidii Abb. ac SS. 12. Fratr. MM.*

SEPTEMBER habet dies **XXX.**

- 1 Fer. 6. Anacleti Pap. M. semid. C. R. (*loc. pr. ex 13. Julii.*) L. 1. N. *de scr. rel. suo. loc. 9. lect. S. Ægidi Abb. & SS. 12. Fratr. MM. in Laud. Suffr. In Mis. Gl. 2. Or S. Ægidii 3. SS. MM. Præf. com. Vesp. a Cap. de seq. ψ. hym. mut. com. præc. Suffr.*
- 2 Sab. Stephani Reg. Hung Conf. semid. C. A. L. 1. N. *de scr. rel. suo loc. Suffr. In Mis.*

Mis. Gl. 2. Or. *A cunct.* 3. ad libit.
Vesp. de S. Joachim *ut in pr. com. tant.*
Dom

Oct. Febr.
3 **Dom. 16. post Pent. 1. Septembris. S. Jo-**
achim, Conf. Protect. R. P. dupl. 1 Cl.
cum Oct. C. A. *Omni pr.* 9. lect. de
homil. Dom ejusq. com. in L. & Mis.
pr. Gl. Cr *per tot. Oct. Præf. de Trinit.*
ult. Ev Dom. In Vesp. com. seq. &
Dom

4 Fer 2. Transl S. Casimiri Conf. dupl. C.
A (*suit 27. Aug.*) *ψ. hym mut L. 1.*
N. *ex Dom. præc. 1. Septemb. rel suo*
loc. com. Oct. in L. & Mis. Gl. Cr.
Præf com. In Vesp. com seq. & Oct.

5 Fer 3. Laurent. Justiniani Ep. Conf.
semid. C. A. *ψ. hym. mut. L. 1. N. de*
scr. rel. suo loc. com. Oct. in L. & Mis.
Gl 3. Or. *Concede Cr. Vesp. a Cap. de*
die infr. Oct. com. præc. Cres. Septemb.
b 6. m 42. post merid.

~~6~~ 6 Fer 4. De die infr. Oct. semid. C. A. Off.
ut in Fest. & suo loc. (Off. 2) Mis. ut in
Fest. Gl. 2. Or. Concede 3, Eccl. v. pro
Pap Cr Præf. com. Vesp. de ead Oct.

7 Fer 5 De die in *r.* Oct. semid. Off. 3 &
Mis. *ut veri. Vesp. de seq. sine comm.*

8 Fer.

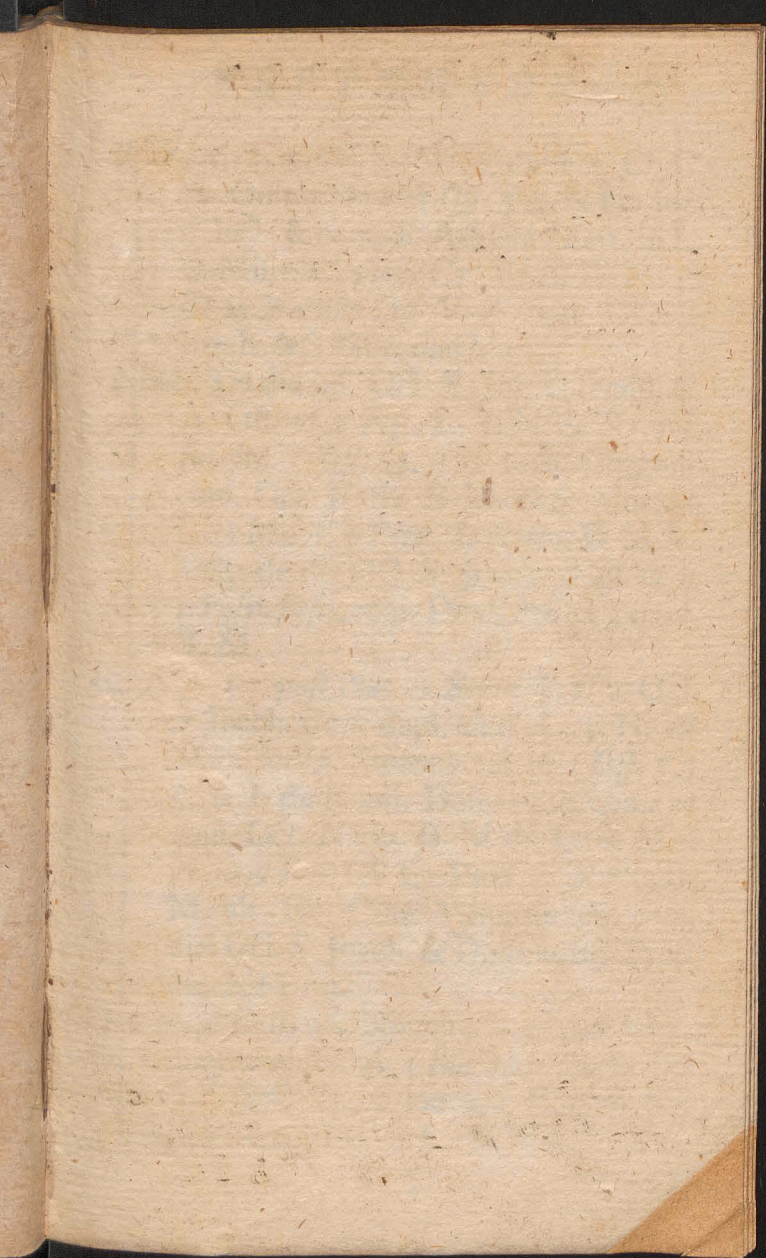

2/F

9S

IO I

II F

- 2 Fer 6. **Nativit. B. M. V.** dupl. 2. Cl. C.
 A. Off. *ut in ejus Off. par. & suo loc.*
 9. lect. & com. S. Adriani Mart. in L.
 & Mis tant. priv. Cr. Præf. B. M. *Et*
Te in Nativit. In Vesp com. Oct. S.
 Joach. & S. Gorgonii Mart.
- 9 Sab. De die inf. Oct. S. Joach. semid. C.
 A. Off. *ut in Fest. L. 1. N. de Scr. rel.*
suo loc. (Off. 4.) 9. 1. S. Gorgonii
 com. Oct. Nativ. B. M. & S. Mart. in
 L. & Mis Cr. Præf. *de Nativ. B. M. V.*
 Vesp de die Oct. S. Joach. dupl. *ut in*
1. Vesp. Festi. com. Dom. & Oct. Nativ.
 B. M.
- 10 **Dom. 17. post Pent. 2. Septemb.** Dies Oct.
 S. Joach. Conf dupl. C. A. L. 1. N. ex
 Dom. cur. 2. Septemb. rel. pr. (*Off. 5.*)
 9 lect. de homil. Dom. ejusq. com. ac
 com. Oct. Nativ. B. M. in L. & Mis.
 pr. *ut in Fest. Gl. Cr. Præf. de Nativ. B.*
 M. ult. Ev. Dom. Vesp. de seq. com.
 diei Oct. S. Joach. & Dom. ac SS. Proti
 & c. MM tant.
- 11 Fer. 2 Fest. SS. Nominis B. Mariæ Virg.
 dupl. maj. C. A. (*fuit veri.*) *ut in ejus*
Off. parv. & suo loc. 9. 1. & com. SS.
 Proti & c. MM in L. & Mis. In Mar-
 tyrol.

- tyrol. *præmitt.* Memoria *mirabilis*
Victoriæ ad Viennam. Cr. Præf B. M.
Et Te in Festivit. In Vesp com. seq.
tant.
- 12 Fer. 3. Nicolai de Tolent. Conf. dupl. C.
 A. (*fuit 10. buj.*) *ψ. hym mut.* L. 1.
 N. *de scr. rel suo loc.* com. Oct Nativ.
 B. M. in L. & Mis. Cr. Præf *de Nativ.*
 B. M. In Vesp com. Oct Nativ.
- 13 Fer. 4. De 6. die infr. Oct Nativ. B. M.
 V. semid C. A. Off *ut in Fest* L. 1. N.
de scr. rel. suo loc In Mis. 2. Or. de Sp.
 San. 3. Eccl. vel. pro Pap. Cr. Præf.
 Oct. Vesp de seq. com. Oct. Nativit.
Plenil Septemb h. 8. m 15 post merid.
- 14 Fer. 5. Exaltatio. S. Crucis. dupl. maj. C.
 R. *Omni. pr.* com. Oct. Hym. Horar.
termin JESV tibi. In Mis. 2. Or. Oct.
 Cr. Præf *de Cruce.* In Vesp. com. diei
 Oct. Nativit. B. M. *ut in 1. Vesp. Festi.*
 & S. Nicomedis Mart.
- 15 Fer. 6. Dies Oct. Nativ. B. M. V. dupl.
 C. A. Off. *ut in Fest* except. *lect. propr.*
 9. 1. & com. S. Nicomed. in L. & Mis.
quæ ut in Fest. In Vesp. com. seq. &
 SS. Euphemix &c. MM. *ut ibi not.*

Hodie

ilis
M.
eq.
C.
i.
iv.
v.
M.
N.
p.
ef.
it.
7.
E.
ar.
Et.
iei
ti.
ol.
or.
if.
&
ot.

[Faint, illegible text, likely bleed-through from the reverse side of the page]

Hodie celebratur *Votiv. Solemn. cum expositione in Eccl. Cath. Crac. ab igne.*

- 16 Sab. Cornelii &c MM. Iemid. C. R. L. I. N. *de scr. rel. pr. loc. 9, 1. & com. SS. MM. ut iki not. in Laud Suffr. In Mis. Gl. 3. Or. Acunct. Præf. com. Vesp de seq in hym dic. Meruit beata &c. com. Dom. 3. Septembris. & præc.*
- 17 **Dom. 18.** post Pent. 3 Septembris Impression. Stigm. S. Francisci dupl. C. A. L. I. N. & rel. *ut suo loc. 9. lect. de homil. Dom. ejusq. com in Laud. Ad laud. in hym. dic. Christi recepit Stigmata &c. In Mis. Gl. 2. Or. Dom. Cr. Præf. de Trinit. Vesp. a Cap. de seq. & Ant. ad Magnif. & Or. pr. com. præc. cum & pr. & Dom.*
- 18 Fer. 2 Josephi a Cupertino Conf. dupl. C. A. Lect. omn. Ant. ad Bened. & & pr. Mis. pt. cum. Gl. & Præf. com. Vesp. a Cap. de seq. com. præc. *cum Ant. & & pr.*
- 19 Fer. 3. Januarii Ep. & Soc MM. dupl. C. R. L. I. N. *de scr. rel. suo loc. In Mis. ut veri. Vesp a Cap de seq. com. præc.*
- 20 Fer. 4. Vigil QVAT. TEMP. Jejun. Eustachii & Soc. MM. dupl C. R. L. I. N.

Fratr.

Fratr. debit. rel. suo loc. (de Vigil. in Off nihil) 9. lect. de homil Fer. ejusq. com. cum Ant. & Or. pr. v. de Psalt in L. & Mis. Gl Præf. com. ult. Ev. Fer. Dux Mis. In Mis Fer C. Viol 2. Or. Vigil. 3. A cunct Vesp. de seq. com. præc.

21 Fer. 5. Matthæi Ap. & Evang. dupl. 2. Cl. C R. L. . . N. *de com. Evang. rel. suo loc. In Mis. Cr Præf. de Ap. In Vesp. com. seq. cum Ant. pr. & SS Mauriti & Soc. MM. Decr. Septembris b. 5. m. 56 post merid.*

22 Fer 6 QVAT. TEMP. *Jejun. Thomæ de Villanova Ep. Conf. semid. C A. loc. pr. ex 18. buj. v. hym. mut. L. 1. N. Fidelis sermo. rel. suo loc. 9. lect. de homil. Fer. ejusq. com. cum Ant. & Or. pr. v. Psalt. & SS. Mauritii &c. MM. (sine eorum lect.) in Laud. Suffr. In Mis Gl. 2. Or. Fer. 3. SS. MM. ult. Ev. Fer Dux Mis. Vesp. a Cap. de seq. com. præc. cum Ant. pr. ex 1. Vesp & S. Theclæ Virg. M. Suffr. Pars ima Autumni b. 1. m. 18. post merid. Æquinoctium autumnale.*

in
q.
in
er.
Dr.
m.

2.
el.
In
SS
ris

nae
oc.
N.
de
v.
M.
In
lt.
q.
S.
u-
ti-

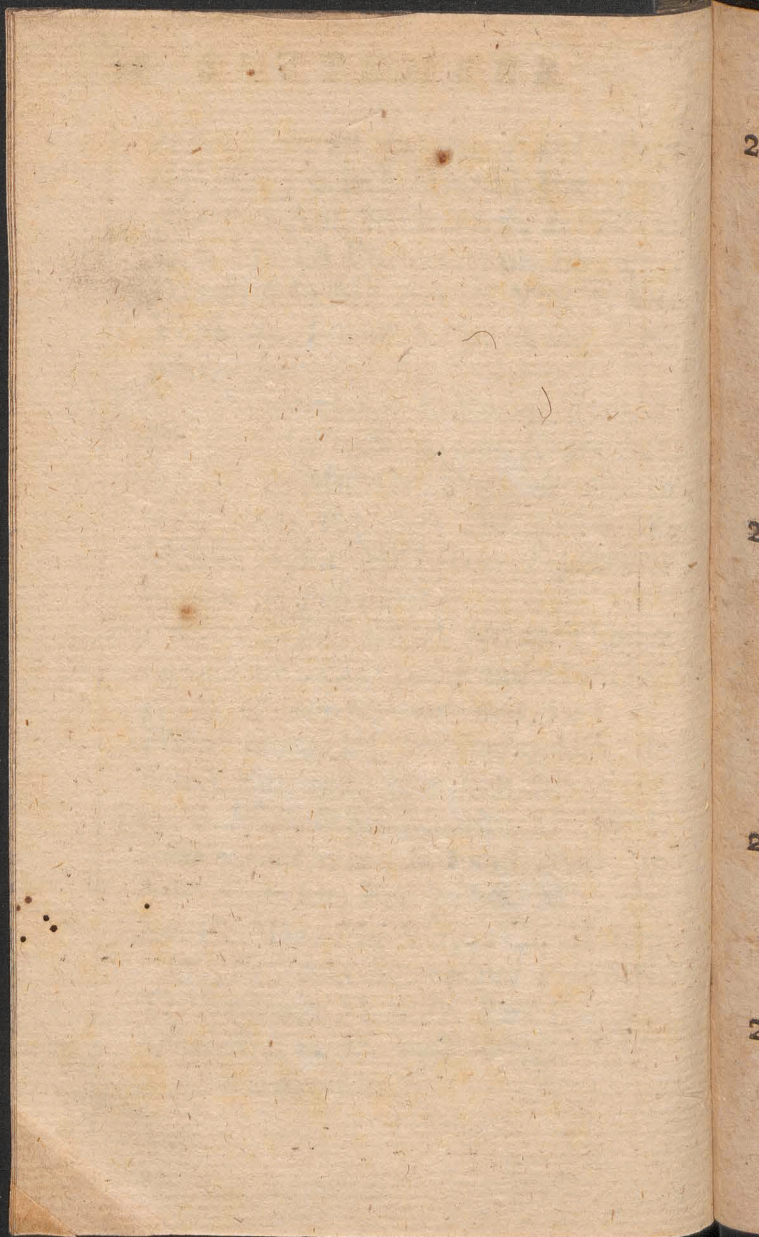

- 23 Sab. QVAT. TEMP. *Jejun.* Lini Pap.
 Mart. semid. C. R. L. 1 N. *Amileto.*
 rel. *suo loc.* 9. 1. de homil. Fer ejusq.
 com. *cum Ant.* & Or. *pr. ψ. de Psalt.*
 & S Theclæ com. (*sine ejus lect.*) in
 Laud. *Suffr.* In Mis. Gl. 2. Or. Fer. 3.
 S. Theclæ. ult. Ev. Fer. *Duæ Mis.*
 Ordines SS. Vesp. de seq. com.
 Dom. 4. *Septembris* & præc. Hym.
 Compl. & Horar. *termin.* JESV tibi.
- 24 Dom. 19. *post Pent.* 4. *Septemb.* Fest. B.
 M. de Mercede Redempt. captivor.
 dupl. maj. C. A. Off. *ut ad Nives* Lect.
 2. Noct. propr. 3. assign. R. 8. pr. 9.
 lect. de homil. Dom. ejusq. com. in L.
 & Mis. Gl. Cr. Præf. B. M. *Et Te in*
Festivit. ult. Ev. Dom. Vesp. de seq.
sine com. ψ. hym. mut.
- 25 Fer. 2. Ladislai de Gielnioro Cont. dupl.
 1. Cl. *sine Oct.* C. A. L. 1. N. *Beatus*
Vir. reliq. 2. & 3. Noct. *propr.* In Mis.
Justus &c. Gl. Cr. Præf. com. In Vesp.
 com. seq. *tant.*
- 26 Fer. 3 Josaphat Ep. Mart. dupl. C. R. L.
 1. N. *ex Dom.* præc. 4. *Septembris* 2di
ut in com. 2. loc Principes &c. 3 tii *ibidem*
Si quis vult &c. 9. lect. (*ex 2. fiat 1.*)
 &c

& com SS. Cypriani &c. MM in L.
 & Mis. Sacerdotes &c. Gl. Præf. com.
 Vesp. (in Cath. & aliis locis Crac. ubi
 Festum crastin. observatur ad Populum.)
 de seq. de com. un. Mart. extra Temp.
 Pasch. Cap Hym. & Ant. ad Magnif.
 ex die 8. Maji omisso Alleluja com præc.
 Alibi ubi non observatur cum celebritate
 Vesp. de præc. a Cap. de seq. eò modò
 ut supra com. præc.

27 Fer. 4. **Translatio S. Stanislai Ep. Mart.**
P. R. P. dupl. C. R. (in Cathed. & ali-
 quibus locis) Celebre. Offic. un. Mart.
 extra temp. Pasc. Hym ad Matut. ex I.
 Vesp. L. I. N. de scr. reliq. cum suis RR
 propr. omisso Alleluja Capit ex die 15.
 Maji Hym. ad Laud. Inviète Martyr.
 &c. In Mis. Gl. (in sola Cath. Cr.)
 Præf. com. Alibi idem. dupl. omn ut
 supra. sed Cr. non dic. Vesp. de sequ.
 sine comm.

28 Fer. 5. **S. Venceslai Mart. Patroni Titu-**
latis Eccl. Cathed. Crac. dupl. I. Cl.
 cum Oct. C. R. Lect. I. N. Fratr. debit.
 rel. suo loc. In Mis. Gl. (in Cath. tant.
 dic. Credo per tot. Oct.) Præf. com. In
 Vesp.

l.
n.
bi
)
o.
f.
c.
te
ô

tt.
i-
t.
l.
R
5.
v.
)
ut
u.

tu-
l.
it.
t.
In

[Faint, illegible handwritten text, likely bleed-through from the reverse side of the page.]

od 1. Inia Kartiernika aż do dnia
24. grudnia Wigilii Bożego Narodze
nia ~~exclusivo~~ Kapitalem Karkimierskim
Kameryorowi za wikt rachując na
tydzień złotych 3. St. 36.

29

30

Vesp. com. sequ. *Novil. Octobris b. 8.*
m. 54. manè.

29 Fer. 6. Dedicat. S. Michaelis Archang.
 dupl. 2. Cl. C. A. *Omni propr.* Benedic-
 tio 8va. *Quorum Fest. De Oct. S.*
Vencesl. nihil. In Mis. Gl. Cr. Præf. com.
 In Vesp. com. seq. *tant*

30 Sab. Hieronymi Conf. E. Doct. dupl. C.
 A. L. 1. N. & reliq. *ut suo loc.* cum R.
 8. pr. com. Oct. S. Vencesl. in L. &
 Mis. Cr. Vesp. de seq. com. præc. &
 Dom. 1. *Octobris* ac Oct. S. Vencesl.
 Hym. Compl. & Horar. *termin.* JESV
 tibi &c.

OCTOBER habet dies XXXI.

1 Dom 20 post Pent. 1. Octobris Solem-
 nit. SS. Rosarii B. M. V. dupl. *Ded. Cij. lo*
 maj. C. A. Offic. *ut in ejus Off. par. 3. Plocen*
suo loc. 9. lect. de homil. Dom. ejusq.
 com. & Oct. S. Venc. in Laud. Ad
 Prim. in R. br. *Qui natus es.* In Mis. Gl.
 2. Or. Dom. 3. Oct. S. Venc. Cr. Præf.
 B. M. *Et Te in Solemnit.* ult. Ev. Dom.
 In

- In Vesp. com. seq. & Dom. ac Oct. S. Vencesl
- 2 Fer. 2. SS. Angelor. Custod. dupl C A. Omn. pr. com. Oct. in L. & Mis. Cr. Præf. com. In Vesp. com. seq. & Oct.
- 3 Fer. 3 Cosmæ & Damiani MM. semid. C. ~~R. loc. pr. ex. 27. Septembris~~ Lect. 1. N. ex Dom. præc. 1. Octob. rel. suo loc. cum R. 8. Hæc est vera &c. com. Oct. in L. & Mis. Gl. 3. Or. Concede (in Cath. Cr.) Præf. com. Vesp. de seq. com. præc. & Oct.
- 4 Fer. 4 Francisci Seraphici Conf. dupl C. A. L. 1. N. & rel. ut ibi. com. Oct. in L. & Mis. Gl. Præf. com. (in Cath. Cr.) Vesp. a Cap. de die Oct. ut in 1. Vesp. Festi. com. præc. & SS. Placidi &c. MM.
- 5 Fer. 5. Dies Oct. S. Vencesl dupl. C. R. L. 1. N. de scr. rel. suo loc. 9 1 & com. SS. MM. in L. & Mis. Gl. (in Cath. Cr.) Præf. com. Vesp. a Cap. de seq. com. præc. Cres. Octob. h. 9. m. 54. mane.
- 6 Fer. 6. Brunonis Conf. dupl. C A. L. 1. N. de scr. rel. suo loc. In Mis. ut heri. Vesp. a Cap. de seq. Hym. pr. com. præc.

S.

A.

r.

ft.

C.

I.

C.

in

b.

m.

.

C.

L.

)

p.

cc.

.

R.

m.

.)

n.

.

I.

ri

m.

.

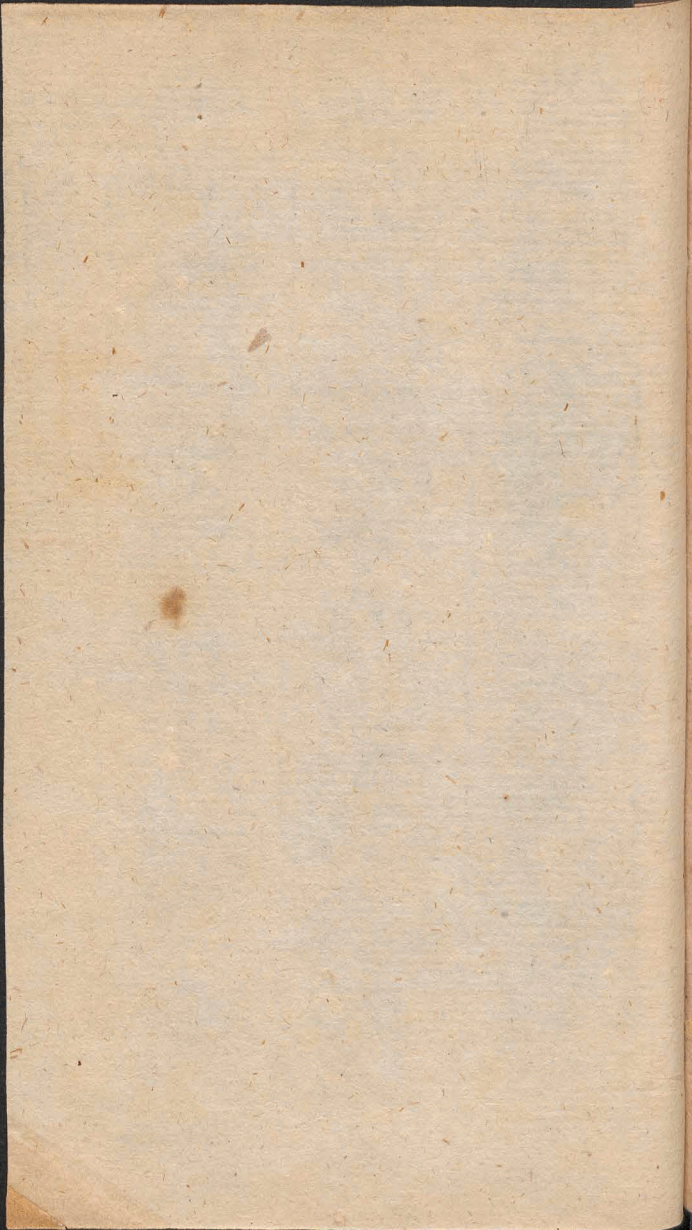

7

8

9

10

- præc & S. Marci Pap. Conf. ac SS.
Sergii &c. MM.
- 7 Sab. Transl. S. Æschili Ep. M. P. R. S.
dupl. C. R. *loc pr. ex heri* L. 1. N. *de*
scr. rel. suo loc. 9. lect. & com. S. Marci.
& SS. Sergii &c. MM. in L & Mis. Gl.
Præc com. Vesp. de seq. com. præc
& Dom. 2. Octobris.
- 8 **Dom. 21. post Pent. 2. Octobris. B. Vincentii Kadubek Ep. Conf.** dupl. maj.
C. A. L. 1. N. *Fidelis sermo.* 2di pr. 3tū
ex com. Homo peregre &c. 9 lect. de
homil. Dom. ejusq. com. in L. & Mis.
Statuit &c. Cr. Præc de Trinit ult. Ev.
Dom. In Vesp com. Dom. & seq.
- 9 Fer. 2. Dionysii &c. MM. semid. C. R.
L. 1 N. *de scr. rel. suo loc Suffr* In
Mis. Gl. 2. Or. *A cunctis* 3. ad libit.
Præc com. Vesp. de seq. com. præc.
- 10 Fer. 3 Gratiar. Actionis dupl. n. aj C. A.
Omn. pr. Mis. ut est Votiv. de SS.
Trinit. cum. Gl. 2 Or. *addit. pro*
Gratiar. Actione *cum distincta Conclus.*
Cr. Præc. propr. *Trinit. Process. fit in*
C. A. pro *Victoria ex Turcis reportata.*
In Vesp. com. seq.

11 Fer 4 Francisci Borgiæ Conf. semid, C.
 A. loc. pr. ex heri. ψ . hym. mut. L. 1. N.
 de scr. rel. suo loc. Suffr. In Mis. ut 9.
 buj. Vesp. a Cap. de seq. ψ . hym. mut.
 com. præc. Suffr.

12 Fer. 5. Remigii Ep Conf. semid. Ad libit.
 C. A. loc. pr. ex 1. huj. ψ . hym. mut. L.
 1 N. de scr. rel. ut suo loc. not. Suffr. In
 Mis. ut heri. Vesp. a Cap. de seq. ψ .
 hym. mut. com. præc. Suffr.

13 Fer. 6. Edvardi Reg. Conf. semid. C. A.
 ut suo loc. Suffr. In Mis. ut 9. buj. Vesp.
 a Cap. de seq. com. præc. Suffr. Plenil.
 Octob. h. 1. m. 18. post merid.

14 Sab. Callisti Pap. Mart. semid. C. R. ut
 suo loc. In Mis. ut heri. Vesp. de seq.
 com. Dom. 3 Octob. & præc.
 In Eccl. Colleg. S. Georgii M. Dedicat.
 Ecc. cras.

15 Dom 22. post Pent. 3. Octobris **Hedvigis**
Vid. P. R. P. dupl. maj. C. A. L. 1. N.
 Mulierem. Sc. rel. suo loc. 9 lect. de
 homil. Dom. ejusq. com. in L. & Mis.
 Gl. Cr. Præf. de Trinit. ult. Ev. Dom.
 In Vesp. com. seq & Dom.

16 Fer. 2. Teresiæ Virg. dupl. C. A. loc. pr.
 ex heri. Hym. pr. L. 1. N. de scr. rel. suo
 loc.

C.
N.
9.
at.

bit.
L.
In
y.

A.
sp.
nil.

ut
eq.

gis
N.
de
lif.
m.

pr.
suo

17

18

19

20

21

- loc. Ad laud hym pr. ex 1 Vesp. In Mis. Gl. Præf. com. Vesp. a Cap. de seq. com. præc*
- 17 Fer. 3. Brigittæ Vid. dupl. C. A. (*fuit 8. huj*) L. I N. *de scr. rel. suo loc. In Mis. ut heri. Vesp. de seq. com. præc.*
- 18 Fer. 4. Lucæ Evang. dupl. 2. Cl. C. R. *Off. de com. Apost. & Evang. ac suo loc. In Mis. Gl. Cr. Præf. de Apost. In Vesp. com. seq.*
- 19 Fer. 5. Petri de Alcantara C. dupl. C. A. *ψ. hym. mut. ut suo loc. In Mis. Gl. Præf. com. Vesp. a Cap. de seq. Hym. & Ant. ad Magn. pr. com. præc.*
- 20 Fer. 6. Transl. S. Adalb. Ep. Mart dupl. C. R. *Ad Matut Hym. pr. L. I. N. de scr. reliq. suo loc. cum R. R. propr. sine Alleluja. Ad laud. hym. pr. Mis. cum Gl. sine Cr. Præf. com. In Vesp. com. seq. & S. Hilarion. Abb. ac SS. Ursulæ & Soc. MM. Virgin. per Ant. pr.*
- 21 Sab. Nazarii Celsi MM. semid. C. R. (*fuit 30. Julii ex 28. ejusd.*) L. I N. *de Scr. rel. suo loc. 9. lect. (ex 2. fiat una) & com. S. Hilar. & SS. Ursulæ & c. VV. MM. per. Ant. ut heri. In Mis.*

- Gl. 2. Or. S. Hilar. 3. SS. VV. MM.
 Præf. com. Vesp. de seq. com. tant.
 Dom. 4. Octob. Decr. Octob. h. 3. m.
 25. manè.
- 22 **Dom. 22. post Pent. 4. Octob. S. Joannis**
Cantii Conf. P. R. P. dupl. I. Cl cum
 Oct. C. A. L. I. N. *Beatus Vir.* 2di pr.
 3tii ex com. Sint lumbi &c. 9. 1. de
 homil. Dom. ejusq. com. in L. & Mis.
 pr. Gl. Cr. Præf. de Trinit. ult. Ev.
 Dom. In Vesp. com. seq. cum Ant. pr.
 & Dom. *Pars 2da Autumni* h. 9. m. 4.
 post merid.
- 23 Fer. 2. Joan. a Capistrano C. dupl. C. A.
 L. I. N. ex Dom. præc. 4. Octob. Incip.
 rel. suo loc. com. Oct. in L. & Mis.
Justus &c. Gl. Cr. Vesp. de seq. com.
 præc. cum Ant. pr. ex I. Vesp. & Oct.
- 24 Fer. 3. Raphaelis Archang. dupl. maj. C.
 A. Omn. pr. Benedict. 8va *cujus factum*
 &c. com. Oct. in L. & Mis. ut heri. In
 Vesp. com. Oct. & SS. Chrysanthi &c.
 MM.
- 25 Fer. 4. De die infr. Oct. semid. C. A. L.
 I. N. de scr. rel. ut in 4. die infr. Oct. S.
Stanisl. Kostka. 9. lect. (ex 2. fiat 1.) &
 com. SS, MM, in L. & Mis. Gl. 3. Or.
 Con-

♦
♦
♦
♦
S
n
♦
e
f.
7.
r.
4.
A.
p.
if.
m.
C.
m
In
cc.
L.
S.
&
Dr.

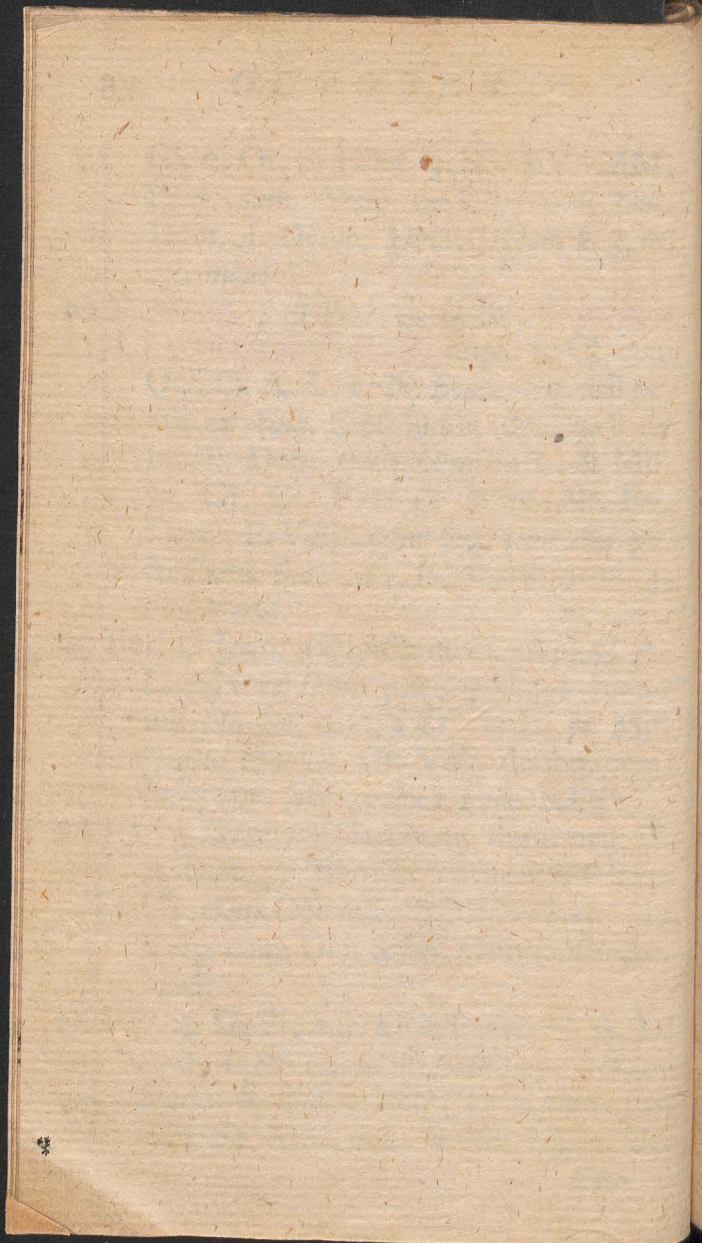

2

25

28

29

Concede Cr. Vesp. de ead. Oct. com. S. Evaristi Pap. M.

- 26 Fer. 5. De die infr. Oct. semid. Off. *ut heri* C. A. L. I. N. ex Dom. 5. Octob. rel. *ut in die 5. infr. Oct. ut heri.* 9. lect. & com. S. Evaristi. in L. & Mis. in qua *ut heri.* Vesp. de ead. Oct.
- 27 Fer. 6. *Vigil.* De die infr. Oct. semid. C. A. L. I. N. ex Fer. 2. Et 3tia post Dom. 5tam. Octob. ex 6. fiant tres. rel *ut in die 6. infr. Oct. ut heri.* 9. lect. de homil. *Vigiliae ejusq. com. in L. & Mis. quæ tam Conventualis quam privatae de Vigil. in C. Viol. 3. Or. Concede Præf. com. Vesp. de seq. sine com. Novil. Novemb. h. 6. m. 57. post merid.*
- 28 Sab. Simonis & Judæ Apost. dupl. 2. Cl. C. R. Off. *de com. Apost. & suo loc (De Oct. nihil.)* In Mis. Gl. Cr. Præf. *de Ap. In Vesp. com. diei Oct. ut in 1. Vesp. Festi. & Dom. 1. Novemb. Or. ex Dom. 3. post Epiph.*
- 29 **Dom. 24.** post Pent. *Quæ est 3. post Epiph. Et 1. Novemb. Dies Oct. S. Joan. Cantii Conf. dupl. C. A. L. I. N. ex Dom. cur. 1. Novemb. reliq. 2. & 3. ut in die Oct. S. Stan. kostka, 9. lect. de homil.*

Dom 3 post Epiph ejusq. com in L.
 & Mis pr. Gl. Cr. Præf. *de Trinit.* ult.
 Ev. Dom. 3. *post Epiph.* Statio Domi-
 nical cessat. In Vesp. com. Dom.
tant. cum Ant. *Domine si vis* &c. Or.
 Dom 3 post Epiph. *In Eccl. Cath.* &
Colleg. Vesp. Def.

30 Fer 2. De ea. C. Virid. Off. *ut in Psalt.*
Fer. 2. Lect. 3. *de scr.* R&R. tria ex 1.
Noct. Dom. præc. Laud. ex *Psalt.* com.
 de Cruce & alia *Suffr.* Prec. non dic.
tant ad Prim. & Compl. Dominicales.
Noct. 1. *cum Laud.* Def Mis Dom.
 præc 2 Or. Fidel. 3. *Acunctis* Præf.
 com Vesp. Fer. *Suffr.*

31 Fer. 2. Vigil. *cum jejün.* De ea C. Viol. *ut*
in Psalt. Fer. 3. Absol. *Ipsius* Bened *ut*
in 3. Noct Lect. de homil. Vigil. R&R.
Fer cur. Prec *flex genib.* ad omnes horas
 Or pr Laud. ex *Psalt.* com de Cruce &
 alia *Suffr.* Duæ Mis. Post. Prim. *pro*
 Def. Post 6ta n. De Vigil. *ut in Missali.*
 Vesp. de Fest. CO. Sanctorum,

t.
i-
n.
r.
3

t.
l.
n.
c.
s.
n.
f.

ut
ut
y.
as
&
ro
li.

Faint, illegible text, possibly bleed-through from the reverse side of the page.

1

2

3

NOVEMBER habet dies **XXX.**

1 **F**er. 4. **Fest. Omn. Sanct.** dupl. i. Cl
cum Oct. C. A. *Omn. pr.* In Mis.
Gl. Cr. *Præf. com.* Vesp. de eod. Festo
Dicto. *ψ. Benedic. Domino,* dicunt.
Vesp. Defunct. *sub ritu* dupl. *de Procepto*
Or. *Fidelium &c. cum. sua Conclus.* Qui
vivid &c. Dein fit Process. in Colore
Nigro.

2 Fer 5. Commemoratio Omn Fidel.
Defunct. De 2. die infr. Oct. semid. C.
A. Off. *ut heri.* L. i. N. *de scr. rel. pr.*
loc. Post. laud. Dicto *ψ. Benedic.*
Domino, dic. Matut. Defunct. cum
Laud. *ritu dupl.* In Eccl. *Cath. &*
Colleg. Duæ Mis. Post Tert. *Mis. Con-*
vent. de Oct. cum Gl. Cr. *ut heri.* Post
Nonam. *Missâ Solemn. pro omnib. Fi-*
delib. Defun. in Colore Nigro. *quæ est*
ima in Ordine cum un. Or. & *Sequent.*
Dein fit Process. *ut heri.* Vesp. de ead.
Oct.

3 Fer. 6. De 3. die infr. Oct. semid. C. A.
Off. *ut heri.* L. i. N. *de scr. rel. suo loc.*
In Mis. Gl. 2. Or. de spir. 3. Eccl. vel

- pro Pap Cr. Præf. *com.* Vesp. de seq. *com* Oct & SS Vitalis &c. MM.
- 4 Sab. Caroli Ep. Conf. dupl. C. A ut *suo loc.* 9. lect. SS. Vitalis &c *com.* Oct. & SS. MM in L. & Mis. Gl. Cr. In Vesp *com* Dom. 2. Nov. Or. *ex Dom.* 4 post Epiph & Oct. Cres. *Novembris* b. 3. m. 10. *manè.*
- 5 **Dom 25.** post Pent. Quæ est 4. post Epiph 2. *Novemb.* De ea semid. C. A. ut in Psalt. Hym. ad Matut. *Primo die* Ad laud. *Æterne rerum* &c. L. 1. & 2. Noct. ac. R.R. *ex Dom.* 2 Nov rel. *ex Dom.* 4. post Epiph *com.* Oct. Ad Prim. 4 Psalt *cum Symb.* Prec. *non dic.* neq. ad Compl. In Mis. Gl. 2 Or. *tant.* Oct. Cr. Præf. *de Trinit.* In Vesp. *com.* Oct.
- 6 Fer. 2. De 6. die infr. Oct. semid. C. A. Off. *ut in Fest.* In Mis. *ut in die 3. præc.* Vesp. de ead. Oct.
- 7 Fer 3 De 7. die infr. Oct. semid. C. A. Off. *ut heri.* L. 1. N. *de scr.* rel. *suo loc.* Mis *ut heri.* Vesp de die Oct. OO. Sanct. dupl. *ut in 1. Vesp. Festi.* *com* quatuor Coronator. MM.

f.
o
n
s
t
e
c
l
.
.
.
.
.
.
.
.
.
.
.

8 | P

9 |

10 |

11 |

8 Fer. 4. Dies Octav. OO. Sanct. dupl. C.
 A. Off. *ut in Fest. L. 1. N. de scr. rel.*
suo loc. 9. lect & com. 4. Coronat. MM.
in L. & Mis quæ ut in Fest Vesp. a Cap.
de seq. com diei Oct. & S. Theodori
Mart.

9 Fer. 5. Dedicat. Basil. SS. Salvatoris
 dupl. C. A. *ut suo loc. 9. lect. & com. S.*
Theodori in L. & Mis. Gl. Cr. (in Orat.
Ser. Parent. omitt.) Præf. com. In Vesp.
com. seq. & SS. Tryph. &c. MM.
Hodie Anniversarium Consecrationis
Celsissimi & Reverendissimi Pastoris. *hæc*
die enim An 1749. quæ tunc fuit Dom.
24. post Pent. In Episcopum Emmau-
sensem, Coadjutorem verò Episcopatus
Kijoviensis consecratus est. *Occasione*
hujus Anniversarii servari debet præscrip-
tum Cæremonialis Episcoporum. Lib. 2.
Cap. 15.

10 Fer. 6. Andreae Avellini Conf. semid. C.
 A. *ut suo loc. 9. lect. & com. SS.*
Tryphon. &c. MM. in L. Suffr. In Mis.
Gl 3. Or Acunct. Præf. com. Vesp. de
seq. com. præc & S. Mennæ Mart

11 Sab. Martini Ep. Conf dupl. C. A. *ut suo*
loc. 9. lect. & com. S. Mennæ in L. &

- Mis. quæ cum Gl. *sine Cr nisi in pr. Eccl. dic. Præf com. Vesp. de seq. com. præc. & Dom 3. Novemb. Or ex Dom. 5. post Epiph Hym. termin. JESV tibi.*
- 12 **Dom. 26.** post Pent. *Quæ est 5. post Epiph. 3. Novemb. Fest Patrocini B M V. dup. maj C. A. Off. ut in Fest. S. Mariæ ad Nives. exceptis lect. 2. Noct. quæ erunt de serm S. Joan. Chrysost Filius Dei &c. ut in 5. die infr. Oct. Nativ. ejusd. B M V. 9. Lect. de homil Dom. 5. post Epiph. ejusq. com. in L. & Mis. quæ cum Gl. Cr. Præf. B M. Et te in Festiv. ult Ev. Dom. In Vesp. com. Dom. & seq. Plenil. Novembris h. 6. m. 2. mane.*
- 13 Fer. 2. Didaci Conf. semid. C. A. *ψ. hym. mut. L. 1. N. ex Dom. præc. 3. Nov. Incip. rel. suo loc. Suffr. In Mis. Gl. 2. Or. A cunct. 3. ad libit. Vesp. a Cap. de seq. com. præc. Suffr.*
- 14 Fer. 3. Martini Pap. Mart. semid. C. R. *loc. pr. ex 12. buj. L. 1. N. de scr. rel. suo loc. cum Re. 8. Domine prævenisti Suffr. In Mis. ut heri. Vesp. de seq. com. præc.*

15. Fer.

l.
n.
n.
i.
b.
T.
r-
æ
is
o.
n.
f.
m
n.
n.
n.
o.
e.
o.
o.
l.
ti
m

15

16

17

18

19

- 15 Fer. 4. Gertrudis Virg. dupl. C. A. ut *suo loc.* Vesp. a Cap. de seq. com. præc.
- 16 Fer. 5. Quinq. Fratr. Polonor. MM. dupl. C. R. (*fuit 12 buj.*) L. I. N. de *scr. rel. suo loc.* cum R. 8. *Hæc est vera Sc.* In Mis. Gl. Præf. com. Vesp. a Cap. de seq. com. præc.
- 17 Fer. 6. Solomeæ Virg. dupl. C. A. L. I. N. de *scr. rel. suo loc.* Vesp. a Cap. de seq. com. præc.
- 18 Sab. Dedicat. Basil. SS. Petri & Pauli Apost. dupl. C. A. ut *suo loc.* In Mis. Gl. Cr. (*in secr. Or. omitt. Parenth.*) Præf. com. Vesp. de seq. *ŷ. hym. mut.* per tot. Oct. com. Dom. 4. Nov. Or. ex Dom. 6. post Epiph. tant.
- 19 **Dom. 27.** post Pent. *Quæ est 6. post Epiph. 4. Nov. S. Stanislai Kostka C. P. R. P.* dupl. i. Cl. cum Oct. C. A. L. I. N. *Iustus si morte Sc.* 2di pr. 3tū ex com. Sint lumbi &c. 9. lect. de homil. Dom. 6 post Epiph. ejusq. com. in L. & Miss. *Os justī Sc.* Gl. Cr. Præf. de Trinit. ult. Ev. Dom. 6 post Epiph. (*De S. Pontiano nihil*) In Vesp. com. seq. & Dom. *Decr. Nov. b. II. m. 29. manè.*

- 20 Fer. 2. Felicis de Valois Conf. dupl. *ψ*.
hym. mut. L. 1. N. ex Dom. præc.
 Incip. Osee. 1ma. 2da & 3tia ex Fer.
 3. Incip. Joel. rel. *suo loc.* com. Oct.
 in L. & Mis. Gl. Cr. Præf. com. Vesp.
 de Seq. com. pr & Oct. *Hym. Compl. 3*
Horar. termin. JESV tibi.
- 21 Fer. 3. Præsentation. B. M. V. dupl.
 maj. C. A. Off. ut in ejus Off. par. &
suo loc. com. Oct. in Laud. Ad Prim.
 in r. br. *Qui natus es* In Mis. 2. Or.
 Oct. Cr. Præf. B. M. *Et Te in Præsent.*
 In Vesp. com. Seq. & Oct. *Pars 3tia*
Autumni b 5 m. 4. post merid.
- 22 Fer. 4. Cæcilie Virg. Mart. dupl. C. R.
 ut *suo loc.* com. Oct. in Mis. *ut veri.*
 Præf. com. In Vesp. com. seq. & Oct.
 ac S. Felicitatis Mart.
- 23 Fer. 5. Clementis 1. Pap. Mart. semid. C.
 R. *ut not. suo loc.* 9. lect. S. Felicit. com.
 Oct. & S. Felicit. in L. & Mis. Gl. Cr.
 Vesp. de seq. *ψ hym. mut.* com. præc.
 & Oct. ac S. Chryfogni Mart.
- 24 Fer. 6. Joann. a Cruce Conf. dupl. C. A.
 L. 1. N. 1ma ex Fer. 5. præc. *Incip.*
Amos. 2da & 3tia ex Fer. cur. Incip.
Abdias. rel. suo loc. 9. lect. S. Chryfo-
 goni,

v.
cc.
r.
ff.
p.
3

l.
&
n.
r.
t.
ia
r.
i.
t.

c.
n.
r.
c.

o.
o.
o.
-

25

26

27

28

goni, com Oct. & S. Chryfogoni in L.
& Mis. Gl Cr Præf. com Vesp. a Cap.
de seq com præc. & Oct.

25 Sab. Catharinæ Virg. Mart. dupl. C. R.
L. 1. N. ex Fer. cur. *Incip. Jonas. rel.
suo loc. com. Oct. in L & Mis. Gl Cr.
Vesp. a Cap. de die Oct S. Stan. ut in
1. Vesp. Festi. com. præc. & Dom. 5.
Nov. cum Ant. Super. muros. Or. ex
Dom. 24. post Pent. Excita Sc. & S.
Petri Alexandrini Ep. Mart.*

26 **Dom 28.** & ultima post Pent 5. Nov.
Dies Octav. S. Stanisl. Kostka Conf.
dupl. C. A, L. 1. N. ex Dom. cur. 5.
Nov. rel. 2. & 3^{ti} Noct. pr. 9. lect. de
homil. Dom. ult. post Pent ejusq. com.
ac S. Petri Mart. com. *sine lect.* in L.
& Mis. Gl. Cr. Præf. de Trinit. ult. Ev.
Dom. Vesp. a Cap. de seq com. diei
Oct. & Dom. *Novil. Decemb. h. 7. m.
6. mane.*

27 Fer. 2. Elisabeth, Reg. Hungar Vid.
dupl. C. A. (*fuit 19. buj.*) L. 1. N. ex
Fer. cur. *Incip. Nabum. rel. pr loc. In
Mis. Gl. Præf. com. In Vesp. com. seq.*

28 Fer. 3. Gregorii Thaum. Ep. Conf.
semid, C. A. (*fuit 26. ex 17. buj.*) *ψ.
hym.*

hym mut. L. 1 N. ex Fer. cur. Incip. Habacuc. rel suo loc. Suffr. In Mis. Gl. 2. Or Acunct. 3. ad libit. Præf. com. In Vesp. com. S. Saturnini Mart Suffr In Eccl Cath. & Colleg. Vesp. Def. ratione Diei Mensis Novemb.

29 Fer. 4. Vigil. De ea. C. Viol Off. Fer. ut in Psalt. Fer. 4. Lect. de homil. Vigil. Absolut. & Benedict. ut in 3. Noct. R. R. Fer. cur. Præf. ferial. ad laud. & per horas flex genib com. S. Saturnini in laud. Suffr. præmissa com. de Cruce. Noct. 3. cum laud Def. Miss de Vigil. in C Viol. 3. Or. Concede. Vesp. de seq.

30 Fer 5. Andreae Ap. dupl. 2. Cl. C. R. Off. de com Apost. & suo loc. In Mis. Gl Cr. Præf. de Apost. Vesp. de eod. Fest. In Cath. & Colleg. Vesp. Def. ratione 1. diei Mensis Decembris.

DECEMBER habet dies **XXI.**

I Fer. 6. De ea. C. Virid. Off. *ut in Psalt. Fer. 6. Absolut. & Bened ut in 2. Noct. L. 1. N. ima ex Fer. 4. præc. Incip.*

pp.
Gl.
In
In
one

ut
gil.
Re
oer
in
ce.
gil.
de

Off.
Cr.
In
liei

ult.
2.
ec.

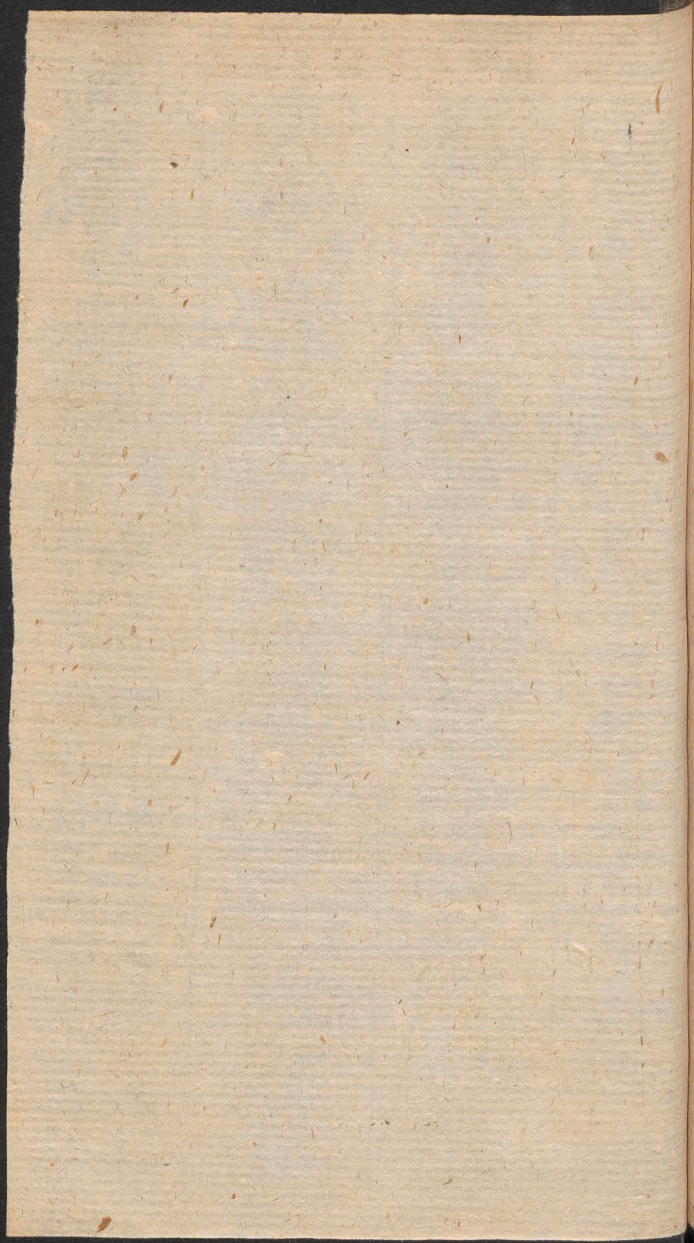

2

3

Incip. Sophonias. 2da ex Fer. 5. Incip. Aggæus. 3tia ex Fer. cur. Incip. Zacharius. R. R. 3. ex 2. Noct. Dom. præc. Prec. non dic. com. de Cruce & alia Suffr. In Cath. & Colleg. Noct. 2. cum Laud. Def. Mis Dom præc. sine Gl. & Cr. 2. Or. Fidel. 3. Acunct. Principalis verò Missa dic. pro omnibus Fidel. Def. Vesp. de seq. Suffr.

- 2 Sab. Bibianæ Virg. Mart. semid C. R. L. 1. N. Fer. cur. *Incip. Malachias. rel suo loc. Suffragia In Mis. Gl. 2. Or. Acunct. 3 ad libit. Vesp. de eod. Fest. a Cap de Dom. 1. Adv. com præc. Cessant Suffr. Sanctior. Ab his Vesp. usq. ad 1. Vesp. Nativit. Domini exclus. termin. Off. cum Ant. Alma Redemptoris cum suo v. & Or.*

Hodie sero clauduntur Nuptiæ.

- 3 **Dom. 1. Advent.** 1. Cl. De ea. semid. C. Viol. Off. *ut in Psalt. & suo loc. Ad. Prim. 4. Psal. consveti cum Symb. In R. br. dic. Qui venturus es. etiam in Festis Sanctior. nisi aliter not. Ad Horas sumuntur Antiph. ex Laud. Mis. sine Gl. 2. Or. Deus qui de B. M. 3. Eccl. vel. pro Pap. Cr. Præf. de Trinit. Vesp. de seq. com.*

com, Dom. *Decr Decembris h. II. m.*
48. Vespere.

- 4 Fer. 2. Barbaræ Virg. Mart. dupl. C. R.
 L. I. N. *de scr. rel. suo loc.* com Fer.
 Advent, in L. & Mis. Gl. Præf, *com.*
 Vesp. a Cap. de seq. *ψ. hym. mut com.*
 præc. & Fer. ac. S. Sabbæ. Mart.
- 5 Fer. 3. Petri Chrysologi Ep. Conf. dupl.
 C. A. *loc. pr ex. beri.* L. I. N & reliq.
ut not suo loc. cum R. 8. pr com Fer.
 & S. Sabbæ in L. & Mis Gl Cr. Præf,
com Vesp. a Cap. de Seq *com. præc.*
 & Fer.
- 6 Fer. 4 Nicolai Ep. Conf. dupl C. A L.
 I. N. *de scr. rel. suo loc.* com Fer in L.
 & Mis, Gl *sine Cr. nisi in pr Eccl. dic.*
 Vesp. a Cap. de seq. *ψ. hym. mut com.*
 præc. & Fer.
- 7 Fer. 5. Ambrosii Ep. Conf. E. Doct. dupl.
 C. A. L. I. N. & rel *ut suo loc.* cum R.
 8. pr. com. Fer. in L. & Mis. Gl Cr.
 Præf. *com.* Vesp. de seq. *com. præc. &*
 Fer. Hym. Compl. & Horar. *termin.*
 JESV tibi &c.
- 8 Fer. 6. **Concept. B. M. V.** dupl. 2. Cl.
 cum Oct. *ut in Off. ejus par.* & suo loc.
 ubi pro 3tia Ant. 3tiii Noct. *dic Angelus*
 Domini

*Febr. in
 Rorodyn.*

m.

R.

er.

m.

m.

pl.

iq.

er.

ef.

ec.

L.

L.

dic.

m.

pl.

R.

Cr.

. &

hin.

Cl.

loc.

elus

ii

9

IO

II

I2

Domini &c. com Fer in L & Mis. Gl.
 Cr. Præf. B. M. *Et Te in Conceptione.*
 Ad Prim. in R. br. *Qui natus es.* per tot.
 Oct. *etiam in Festis occur.* In Vesp. com.
 seq. & Fer.

9 Sab. Francisci Xaverii Conf. dupl. C A.
 (*fuit. 3. huj.*) ψ . hym. mut. L. 1. N. *de*
scr. rel. suo loc. com. Oct. & Fer. in L.
 & Mis. Gl. Cr. Præf. *de Concept.* In
 Vesp. com. Dom. & Oct ac S Melchiad.
 Mart.

10 **Dom. 2. Advent.** Gl De ea. semid. C.
 Viol. Off *ut in Psalt* & suo loc. com.
 Oct. & S. Melchiad. in Laud Ad Prim.
 4 Psal. *cum Symb.* in R. br. dic *Qui*
natus es. Prec. *non dic.* neq. ad Compl.
 In Mis. *non dic.* Gl. 2. Or. Oct. 3. S.
 Melchiad. Cr. Præf *de Concept.* In
 Vesp. com. seq. & Oct.

11 Fer. 2. Damasi Pap Conf. semid. C A.
 L. 1. N. *de scr. rel suo loc.* com Oct &
 Fer. in L. & Mis. Gl. Cr. Præf Oct.
 Vesp. de seq. com. præc. & Fer tant.
 Plenil. Decemb. h. 9. m. 17 *post merid*

12 Fer. 3. Transl Almæ Domus Lauret.
 dupl. maj. C. A. (*fuit 10. huj.*) Omn.
 pr. com, Fer. tant. in L. & Mis. Gl. Cr.

- Præf. B. M. *Et Te in Festivis*. In Vesp. com. seq. & Fer. tant.
- 13 Fer. 4. Luciae Virg. Mart. dupl. C. R. *ut suo loc.* com. Oct. & Fer. in L. & Mis. Gl. Cr. Præf. *de Concept.* In Vesp. com. Oct. & Fer.
- 14 Fer. 5. De 7. die infr. Oct. Concept. semid. C. A. Off. *ut in Fest.* L. I. N. *de scr.* rel. *suo loc.* com. Fer. in L. & M. Gl. Cr. 3. Or. de Sp. San. rel. *ut heri*. V. de die Oct. Concept. dupl. *ut in 1. Vesp. Festi.* com. Fer.
- 15 Fer. 6. Dies Octav. Concept. B. M. V. dupl. C. A. Off. *ut in Fest.* L. I. N. *de scr.* rel. pr. com. Fer. in L. & Mis. *in qua ut in Festo.* In Vesp. com. seq. & Fer.
- 16 Sab. Eusebii Ep. M. semid. C. R. L. I. N. *de scr.* rel. *suo loc.* cum R. 8. *Domine prævenisti.* com. Fer. in L. & Mis. *Sacerdotes.* Gl. 3. Or. *Deus qui de B. M.* Præf. com. Vesp. a Cap. de Dom. 2. Advent. com. præc.
- 17 **Dom. 3. Advent.** 2. Cl De ea. semid. C. Viol. Off. *ut in Psalt.* & *suo loc.* Mis. sine Gl. 2. Or. *Deus qui de B. M.* 3. Eccl. vel pro Pap. Præf. *de Trinit.* Vesp. de seq. com. Dom. cum Ant. *O Sapientia* quæ

sp.

R.

&

sp.

pt.

de

M.

V.

sp.

V.

de

ua

N.

ine

ca-

ef.

nt.

C.

ine

cl.

le

ia

18

19

20

quæ duplicatur. Hym. Compl. & Horar. *termin.* Virtus honor &c.

- 18 Fer. 2. Expectat. Partus B. M. V. dupl. maj. C. A. *Omni. pr.* com. Fer. *cum Ant.* Egredietur &c. in L. Ad Prim. in R. br. dic. *Qui venturus es.* In Mis Gl. 2. Or. Fer. Præf. B. M. *Et Te in Expectat. &c.* In Vesp. com. Fer. *cum Ant.* O Adonai &c. *Decr. Decemb. h. 7. m. 8. post merid.*
- 19 Fer. 3. De ea, C Viol. *ut in Psalt.* & suo loc. Temp. Adv. *ut not.* Fer. 2. *post Dom. 1. Advent.* Invit. Hym & Or. *ut in Dom. præc.* Lect & R. R. *pr.* Fer. *cur.* Ad laud. & per Hor. Ant *Rorate &c.* Ad Benedict. *Tu Bethleem &c.* Prec. Fer. *flex. genib. ad omnes horas.* Vesp. & Compl *quoties fit Off.* De Feria. Mis. *Dom. præc.* Orat. *ut ibid.* In Graduali *omitt.* Allel. & *ψ. seq. nec. dic.* Cr. Vesp. *ferial. ex Psalt.* Prec. Ant. *ad Magnif.* O Radix &c. *quæ integra dic. ante & post Magn.* *ut in dupl. quod observatur in sequentib.* Ant O. Or. *Dom præc.*
- 20 Fer. 4 QVAT. TEMP. Vigil. (*de qua nihil in Off.*) *Jejun.* De ea Off. Fer *ut heri.* C. Viol. Lect. *de homil. R. R. &*

Or. pr. Ad laud. & per horas Ant. *Prophetæ* &c ad Bened. Ant. *Missus est.*
 Prec. Fer. *ut heri.* Mis. Fer. *cur.* cum
 Prophet 2 Or. Vigil. 3. *Deus qui de B.*
M. Præf. com. ult. *Evang. S. Joan. non*
Vigilia. Vesp. de seq. Ant. *ad Magn.* pr.
 com. Fer. *cum Ant.* O *Clavis* &c. Or.
Dom. præc.

21 Fer. 5 Thomæ Apost. dupl. 2. Cl. C. R.
 Off. *de com. Apost.* & suo loc. Ant. Ad
 Bened. pr. com. Fer. cum Ant. *Nolite*
timere &c. Or. Dom. in L. & Mis. Gl.
 Cr. Præf. *de Apost.* In Vesp. com. Fer.
cum Ant O *Oriens* &c. *Pars ima Hyemis*
h. 5. m. 13. manè Solstitium hyemale

22 Fer. 6. QVAT. TEMP. *Jejun.* De ea. C.
 Viol. Off. *ut in Psalt.* & suo loc. Invit.
 Hym. Dom. præc. Lect. de homil. R. R.
 & Or. pr. Ad laud. & per. hor. Ant.
Constantes &c. Ad Bened. *Ex quo facta*
est. Prec. in toto Off. *flex genib.* Mis.
 Fer. *cur.* 2. Or. *Deus qui de B. M.* 3.
 Eccl. vel. pro Pap. Vesp. Fer. Ant. *ad*
Magnif. O *Rex* &c. Or. Dom. præc.

23 Sab. QVAT. TEMP. *Jejun.* Off. Fer.
ut heri. C. Viol. Lect. de homil. R. R. &
 Or. pr. Ad laud. & per Hor. Ant. *Canite*
tuba

7-
7.
m
3.
m
r.
r.
R.
d
te
l.
r.
is
C.
t.
e.
t.
a
f.
3.
d
r.
&
ce

10
13
7

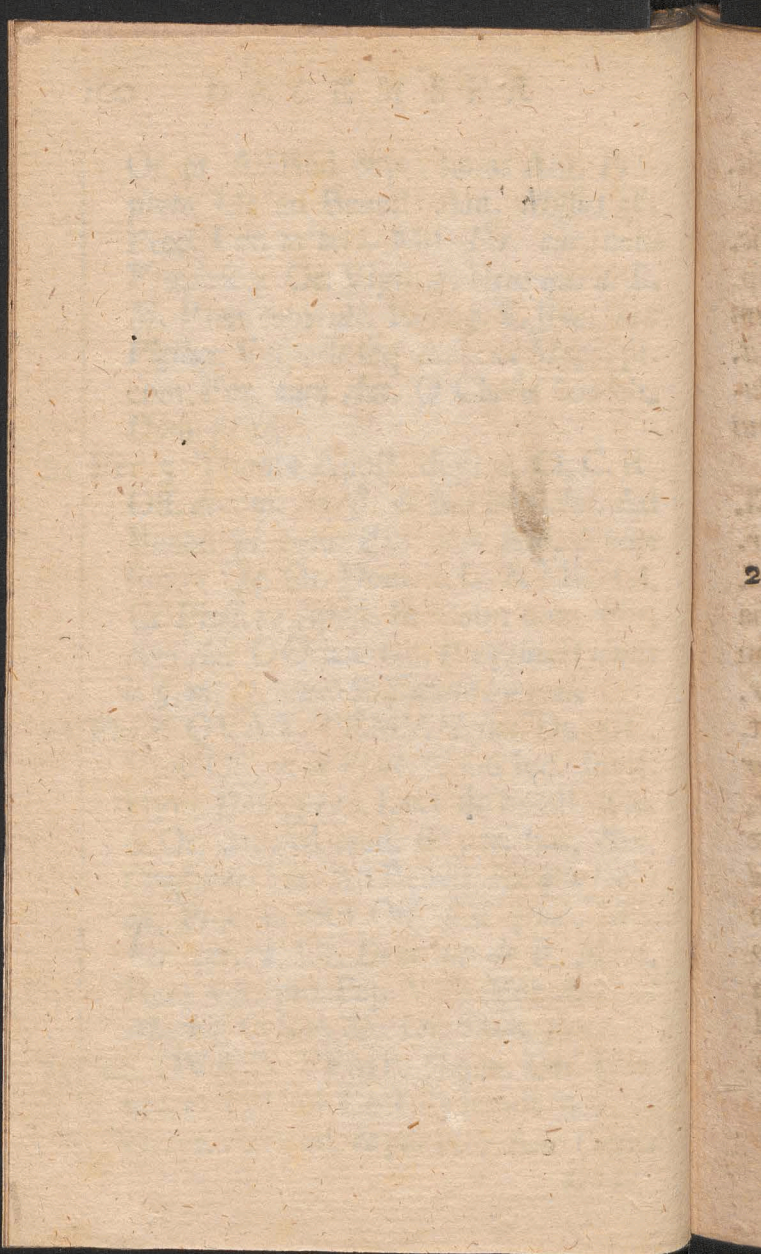

tuba &c. ex laud. Dom. 4. Advent sequ. Psalmi vero ex Sabb. Ad Canticum Audite Coeli &c. Ant. Expectetur &c. 4ta Ant. de Dom. prætermiffa. Ad Bened. Ant. Ecce completa &c. Prec. Fer. ut beri. Mis. Fer. cur. cum Prophet. 2. Or. Deus qui de B. M. 3. Eccl. vel. pro Pap. Ordines SS. Vesp. Fer. ex Sab. a Cap. de Dom. 4. Advent. Ant. ad Magnif. O Emmanuel &c. Or. pr.
Hodie Jejunium Vigiliæ non cras.

24 **Dom. 4. Advent.** Vigil. Nativit. D. N. J. C. De ea semid. C. Viol. Invitat. pr. de Vigil. Hym. Ant. & Psalmi & &. Lect. R. R. 1mi & 2di Noct. ut in Dom. 4. Advent. In 3. Noct. Ant. & Psalm. de ead. Dom. & &. verò & Lect. de homil. Vigil. ac R. R. pr. Omiffis aliis de Dom. Ad. laud. & per Horas Offic. fit ritu duplici cum Antiph. & reliquis de Vigilia. Psalmi ex Dom. & com. Dom. cum Ant. Ave Maria &c. Ad Prim. 3. Pfal. sine Symb. & precib. In Martyrol post Kalendas præmitt. Anno à Creatione mundi &c. Mis. pr. de Vigil. sine Gl. 2. Or tant. Dom Post Graduale dic. Allel. cum &. sequ. Cr. dic. Præf. de Trinit. ult.

Ev. *In principio* &c Vesp. de Nativit.
 Domini dupl Hym. termin. ut suo loc.
 no^r. Hodie & *infr. sequ. Oet. non dic.*
 Mis. *Vot priv neq. Defunct.* Post Vesp.
 dic *Ant Alma Redemptoris &c. cum*
 & Post Part. &c Or. *Deus qui salut.*
 &c. Et sic usq ad Vesp. *Purificat. inclu-*
sivè Cras ad Prim in R. br. dic. &c. Qui
natus es. ulq ad Epiph inclusivè

25 Fer. 2. **Nativit. D. N. I. C.** dupl I. Cl.
 cum Oet. C A. In Offic. *Omn. pr.*
 Dicunt. tres Missæ cum Gl Cr. Præf.
 & Communic pr. *per tot. Oet* In Ima
 Miss tant ad Communic. *dic Noctem*
sacratissimam &c. etfi. in die celebretur.
 In 2da Miss. fit com. S. Anastasiæ Mart.
 Et in his duab Missis non fit neq. sumitur
 Purificatio, nec purificatorio abstergit.
 Calix. dicunt tamen Orationes consvetæ
 & digiti abluunt. *in alio vase mundo, ad*
hoc præparato, In 3tia Miss. *Omn. de*
more, & in ejus fine dic. Evang. ex Festo
Epiph. Cum. natus esset JESVS &c. In
Miss Solemni dum cantatur. Symbol. ad
& Et in carnatus est &c. Celebrans cum
SS. MM. genuflectere debet, utroq.
genu, super infimo gradu, in cornu Epi-
stolæ

t.
c.
c.
o.
m
t.
t-
ui
l.
r.
t.
a
n
r.
t.
y
e
d
e
o
n
l
z

102

Faint, illegible text, possibly bleed-through from the reverse side of the page. The text is arranged in approximately 20 horizontal lines.

26

Faint, illegible text on the right-hand page, partially visible. The number '26' is clearly printed near the top of the page.

*stolæ (non in medio) facie ad cornu
Evang conversa. Novil. Januarii h. 9.
m. 22 post merid*

*Si quis autem hodie ex rationabili causa
unam tant. velit dicere Missam, debet di-
cere tertiam, quæ cum Officio concordat.
cum commemoratione, S. Anastasie
Mart. (ex 2da Missa) duas enim dicere
prohibuit S. R. C. Vesp. de Nativit.
com S Stephani Protom. etiam in pr.
Eccl Item commem. Omn. SS. Mar-
tyrum. cum Ant Istorum est &c & v.
Lextanini &c. Or. Deus qui nos concedis
&c.*

26 Fer. 3. **S. Stephani Protom.** dupl. 2. Cl.
cum Oct. C. R. ut suo loc. com. Oct.
Nativit. Domini. Item com. Omn. SS.
Martyrum. cum Ant. Vestri capilli &c.
v. Exultabunt &c. Or. ut beri. in L. &
Miss. Gl. Cr. Præf. & Commun. de Na-
tivit. Domini. Bened. Avenæ. Vesp. de
Nativit. Domini cum Ant. Tecum Prin-
cipium &c. & cum Psalm. ac reliq. ut
beri. a Cap. de S. Steph. com. S Joan.
Ap. & Oct. Nativ. ac com. Omn. SS.
MM cum Ant. Gaudent in Cælis &c.
v. Exultabunt &c. Or. ut supra.

- 27 Fer. 4. S Joan. Ap. & Evang. dupl. 2. Cl.
Non est Celebre. ut suo loc. com. Oct.
 Nativit. & S. Steph. in L. & Mis. in qua
ut heri Bened. Vini. Vesp. de Nativ. a
 Cap de S Joan. com SS. Innocent.
 MM ac Octavar. Nativit. & S Steph.
- 28 Fer. 5 SS. Innocent. MM. dupl. 2. Cl.
 cum Oct. C. Viol. Offic. de com plur.
 MM. & suo loc. ubi pro 2. Ant 3tū
 Noct. dic *Isti sunt. Sc. Et omissō Hym.*
 Te Deum laud. dic. R. 9. com. Octavar.
 Nativ. S. Steph & Joan. Ap. in L. &
 Mis in qua (omissō Gloria in excelsis
 & in Grad. Allel. cum ψ. seq.) dic.
 Tract. Cr. Præf. & Communic. de Na-
 tivit. Item loco Ite Missa est dic. Bene-
 dic. Domino. In Cathed. autem *ratione*
Reliquiar. C R. & omissō Rerid' qno. dic.
 Te Deum laud. In Miss. Gl. & Grad.
 cum Allel. usq ad Tract. dic *Sed Tract.*
omitt Cr. Præf. & Commun. ut supra
 Et in fine Missæ dic. *Ite Missa est. Vesp.*
 de Nativit a Cap de SS. Innocent.
 MM com. S. Thomæ. Ep. Cantuar M.
 Item. Octavar. Nativit. S. Steph. & S.
 Joan. Ap.

29 F

30 S

31 I

- 29 Fer. 6. Thomæ Cantuar. Ep. M. semid.
 C. R. Off. *de com. un. Mart.* & suo loc.
 com. 4. Octavar. in L. & Mis. Gl. Cr.
 rel. *ut beri.* Vesp de Nativ. Domini *jub*
ritu semid. omn dic. ut in 2. Vesp. Festi.
 com. S. Thomæ & Octavar. S. Joan. &
 SS. Innocent. MM.
- 30 Sab. De die infr. Oct Nativ. semid. C A.
 Off. *ut in Fest. Nativ. Domini. L. 1. N.*
 & 2di ac R. R. *ut in Dom. infr. Oct. Lect.*
 verò 3. Noct. *habent. statim post eand.*
Dom. In Evang. Pastores loquebantur
Ec. com. Octavar S Steph. S Joan. &
SS. Innocent. in L. & Mis. pr. Puer
natus Ec. de infr. Oct Nativ. Gl. Cr. &
reliq. ut in Fest. Vesp. de Nativit. Do-
mini ritu dupl. a Cap. de seq. com. Dom.
infr. Oct. Nativ. cum Ant. Dum medium
Ec. y. Verbum caro Ec. & 4. Octavar.
ut ibi.
- 31 **Dom. infr. Oct. Nativ. Domini** Silvestri
 Pap. Conf. dupl. *ut suo loc. C. A. 9 lect.*
 de homil. Dom. ejusq. com. cum Ant.
Dum medium Ec. & 4. Octavar. in L. &
Mis. Gl. Cr. Præf & Commun. de Nativ
Domini. ult. Ev. Dom. Fit aspersio Ec

*Process. Vesp. de Circumcis. Domini,
absq. ulla comm.*

*Hodie & per. tot. seq. Annum 1781.
Luna in Martyrol. pronuntiatur sub
minuscula Littera d.*

Pro Collegiata S. Georgii Martyris

In Arce Cracoviensi.

Aprilis.

- 23 **D**om 4. p. Pasc A Ialberti. Ep. M. *ut
in Ordinario. Vesp. de S. Georgio
M. com præc. tant. Ratio est, quia Fest.
particularis Ecclesie, debet præferri
Festo Universalis Eccl. ejusd. ritus & di-
gnitatis.*
- 24 Fer. 2 S. Georgii Mart. dupl. 1. Cl. cum
Oâ. C. R. Lect. 1. Noct. Frat. debit
&c. reliq. *ut not in Breviar. com nulla.
In Mis. Gl. Cr. per tot. Oct. Præf. Pasc.
In Vesp. com. seq. tant.*
- 25 Fer. 3. *ut in Ordin. nulla com. Oct. in tot.
Off. In Vesp. com. seq. tant.*
- 26 Fer. 4. *ut in Ordin. com. t. S. Adalb. &
S. Georgii in L. & Mis. Vesp. de seq.
com.*

ni,

81.

sub

ris

ut

gio

est.

rri

di-

um

bit

la.

sc.

ot.

&

eq.

27

28

14

com. præc. & Octavar. S. Adalb. & S. Georgii.

27 Fer. 5. S. Fidelis à Sigmaringa M. dupl. C. R. (*fuit. 24. buj*) L. I. N. *de scr.* reliq. *propv.* com. Oct. S. Adalb. & S. Georgii in L. & Mis. Gl. Cr Præf. *Pasc.* In Vesp com. Oct. S. Adalb. & S. Geor. ac S. Vitalis M.

28 29. 30. *Ut in Ordin* Additâ quotidie tam in Vesp. quam in L. ac in Mis com. S. Georg. Die 30. Vesp. de sequ. *ut in Ordin* com diei Oct. S. Georg. *ut in I. Vesp.* Festi & Oct. S. Adalb. *tant.* cum Ant. pr.

Majus.

I Fer. 2. Rogat. *ut in Ordin* com. diei Oct. S. Georgii in L. & Mis. In Vesp. com. seq. *ut in Ordin.* item Oct. S. Georgii & S. Sigismundi M.

October.

14 Sab. *ut in Ordin.* Vesp. de Dedic. Eccl. Collegiata S. Georgii M. com. Dom. *tant.* 3. Octobris.

Dom.

- 15 Dom. 22. p. Pent. 3. *Octobris*. Dedic.
 Eccl. Collegiatæ S. Georgii in *Arce*.
Crac dupl. 1, Cl cum Oct. C. A. Off.
ut in comm Dedic Eccl 9. lect. de homil
 Dom. ejusq. com. in L. & Mis. Gl. Cr.
per tot. Oct Præf. de *Trinit.* ult. Ev.
 Dom. In Vesp com seq. & Dom.
- 16 Fer. 2 *ut in Ordin.* com Oct. Dedic. in L.
 & Mis ac Cr. Vesp. de seq. com. præc.
 & Oct Dedic.
- 17 Fer 3. Hedvigis Vid. dupl. maj C. A.
 (*fuit 15 huj*) L. 1 N. *Mulierem* &c.
 rel. *suo loc.* com Oct. Dedic. in L. &
 Mis. Gl. Cr. Præf. com. Vesp. de seq.
 com præc & Oct Dedic.
- 18 Fer. 1. *ut in Ordin.* Intot. Off. *nulla com.*
 Dedic. In Vesp com seq. *tant.*
- 19 20. *Ut in Ordin.* com Oct. Dedic. in L.
 & Mis. ac Cr. *Hodie 20. die.* Vesp. a
 Cap de seq. com. præc. & S. Hilarion.
 Abb. ac SS. Urtulæ &c. VV. MM.
per Ant. pr.
- 21 Sab, Brigittæ Vid. dupl. C. A. (*fuit 8.*
huj.) L. 1 N. *de scr.* rel. *suo loc.* 9. lect.
 S. Hilarion. com: Oct. Dedic & S. Hi-
 lar. ac. SS. VV. MM per Ant. *ut veri.*
 in L. & Mis. Gl. Cr. Præf. com. Vesp. de
 seq.

tic.
rce.
Off.
mil
Cr.
Ev.

L.
ec.

A.
3c.
&
eq.

m.

L.
a
on.
M.

g.
A.
H-
ri.
le

29 L

30 R

In

C

lica

pro

nutr

fem

per

seq. *ut in Ordin.* com. diei Oct. Dedic.
ut in 1. Vesp. Fest. & Dom.

- 29 Dom. 24. p' Pent. 1. *Novemb.* Dies Oct.
ut in Ordin. In Vesp. com. Dom. & sequ.
- 30 Fer. 2. Nazarii Celli MM. semid. C. R.
 (fuit 30. Julii ex 28. ejusd.) L. 1. N.
de scr. rel. suo loc. Suffr. In Miss. Gl. 2.
 Or. *Acunct.* 3. ad libit. Vesp. de eod.
 Fest. *Suffr.* *Cætera ut in Ordinario.*

Die XVIII. Julii.

In Festo B. Simonis de Lypnica Conf.

ORATIO.

Omnipotens sempiterne Deus, qui Beatum
 Simonem Confessorem tuum, Evange-
 licæ prædicationis gratia sublimasti: concede
 propitius; ut ejus salutaris doctrinæ pabulo
 nutriti, quæ tibi sunt placita exequentes, per
 semitas justitiæ ad cælestem patriam feliciter
 pervenire valeamus. Per Dominum &c.

In



In secundo Nocturno.

Lect. IV.

Simon in Oppido Lypnica Regni Poloniæ piis honestisque Parentibus natus, ab ineunte ætate non obscuras exhibuit futu. æ virtutis significationes; nam & Deiparam summo studio colebat, & pueriles ludos aspernabatur, Cracoviam studiorum causa missus, ibidem summa cum laude versatus est, & bonis artibus, liberalibusque disciplinis eruditus in ea Academia primum gradum obtinuit. Sed non multo post, quum Ordo Minorum Observantium, Sancti Joannis a Capistrano operâ tunc temporis in Poloniam invec-tus Sanctitatis famâ clareret, illud vivendi institutum, ut Deo liberius inserviret, complexus est. *R. Honestum fecit &c.*

Lect. V.

In Religione rerum Cælestium contemplationi assidue addictus, corpus ciliciô, flagellis, longaque esurie macerabat. Ferventissimo erga Deiparam amore actus plures horas quotidie in precibus eidem fundendis
 svavi-

niæ
ab
vir-
mo
ur,
em
ti-
ea
on
er-
râ
a-
ut
o-

a-
a-
r-
es
is

sva
lic
asp
den
obi
ger
fer
Cu
ruit
tâ
ut p
mit
rem

N

pro
po
no
Spi
ven
fed
pe
gra
ægr

svaviter impendebat, diebusque illi sacris cili-
 cioni quod continenter gestare consuevit, aliud
 asperius superaddebat. Præ maxima animi
 demissione vilissima quæque Cænobii munera
 obire, hominum præconia, honoresque fu-
 gere, convicia verò & adversa patientissime
 ferre solemne habuit. Castitatis perpetuus
 Custos, à mulierum conspectu semper abhor-
 ruit. Delato sibi concionandi munere, tan-
 tâ eloquentiâ, tantoque fervore functus est,
 ut plures è vitiorum cæno ad rectam salutis se-
 mitam reduxerit, plures etiam ad mundi con-
 temptum pertraxerit. *R. Amavit eum Sc.*

Lect. VI.

Martyrii æstuans desiderio in Palæstinam
 non sine magnis itineris in commodis
 profectus est. Sed spe sublata martyrii,
 postquam loca illa, in quibus redemptionis
 nostræ Mysteria acta sunt, intima effusaque
 Spiritûs consolatione visitasset, Cracoviam re-
 versus est. Ubi consuetis exercitationibus
 sedulam operam navabat. Denique cum
 pestilentiae morbus in eadem Urbe maximè
 grassaretur, & Simon ut erat charitate plenus,
 ægrotantibus Sacramenta administrare, monita
 salu-



salutis exhibere, & quoquo modo opitulari non prætermitteret, eodem & ipse morbo correptus, ad extremum vitæ pervenit. Itaque mortem nihil timens, cupiens dissolvi & esse cum Christo, oculis in Christi é Cruce pendentis imaginem defixis, spiritum placidissimè Deo reddidit, annò á partu Virginis millesimo quadringentesimo octuagesimo secundo, quintodecimo Kalendas augusti. Ejus corpus in Ecclesiam Sancti Bernardini sui Ordinis prope Cracoviam delatum, innumeris cæpit clarere miraculis. Quare paucos post annos ut fidelium cultui fieret satis, in nobiliorem locum translatum est. Hunc autem cultum ob hominum memoriam eidem exhibitum, Apostolica Sedes comprobavit. *R̄, Iste homo &c.*

Lect. 3tii Noct. de com. 2. loc. Nolite timere.

Regni Poloniæ & Magni Ducatus Litvaniæ.

Porrectis Sanctissimo Domino Nostro Pio
Papæ 6. humillimis enixis que precibus, à
Reverend. Primate omnibusque Episcopis Regni
Poloniæ & Magni Ducatus Litvaniæ una cum
Præside, Senatu, & Populo Civitatis Cracoviæ
pro

ri
or-
ue
se
n-
e
e-
o,
or-
di-
æ-
an-
em
um
A-
no

re.

us

Pio
s, à
gni
um
vite
o

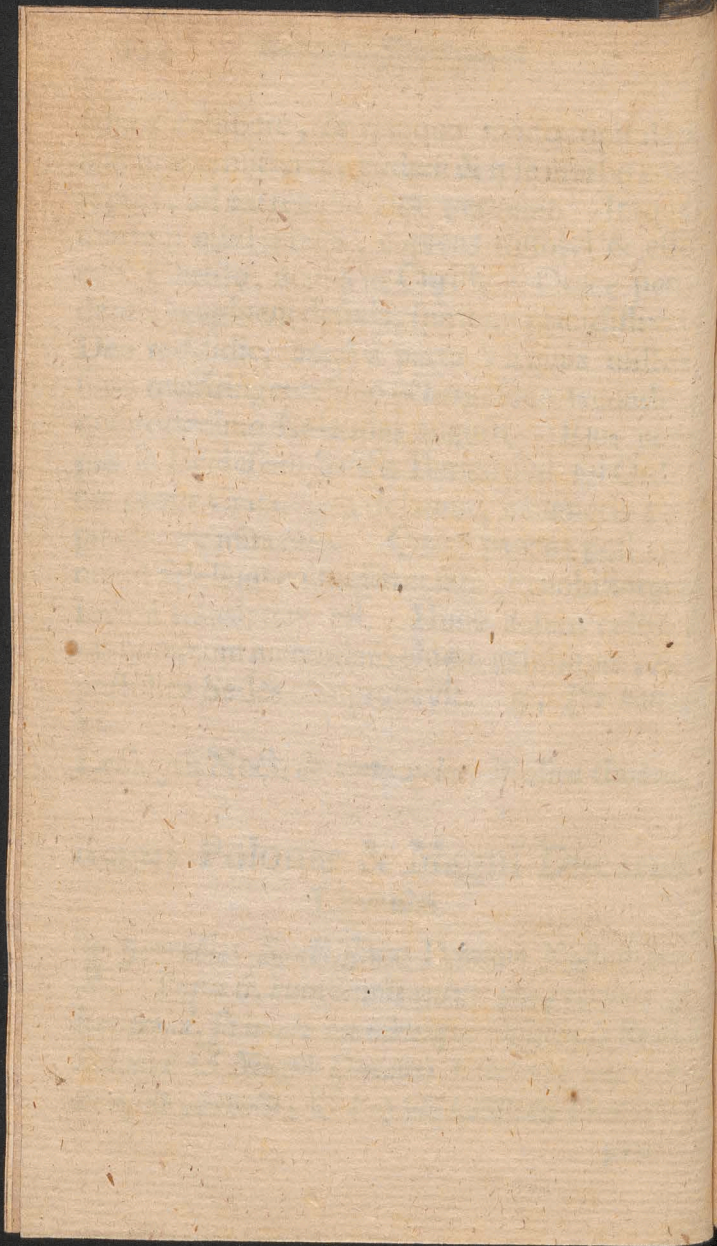

C

C

I

Pr

L

Ar

Pr

COADJUTOR EPISCOPATUS CRACO-
VIENSIS CUM SUCCESSIONE

CELISSIMUS & REVERENDISSI-
MUS DOMINUS

MICHAEL PRINCEPS
PONIATOWSKI
EPISCOPUS PLOCENSIS.

CATALOGUS

Prælatorum & Canonicorum Eccl: Cathedra-
lis Cracoviensis.

*D*ecanus JOSEPHUS NIEWIEŚCINSKI.
Coadjutor Decani MICHAEL SOLTYK
Primicerius.

Archi-Diaconus JOSEPHUS OLECHOWSKI Au-
ditor Curie.

Præpositus FERDINANDUS KICKI Coadjutor
Archi-Episcopus Leop:

(1)

Scholasti-

Scholasticus IGNATIUS BIENKOWSKI *Judex*
Surrogatus.

Primicerius MICHAEL SOLTYK.

Custos. FRANCISCUS OSSOWSKI.

Cancellarius. JOSEPHUS GORZENSKI

VALENTINUS PRUSKI

CHRISTOPHORUS Comes SZEMBEK, *Epi-*
scopus, Coadjutor Plocens. Dux Siehuniensis.

ANDREAS Comes ANKWICZ.

FRANCISCUS POTKANSKI, *Suffraganeus &*
Officialis Generalis Cracoviensis.

THEODORUS GRANOWSKI

NICOLAUS WYBRANOWSKI. *Judex Surro-*
gatus.

GEORGIUS DOBRZANSKI.

ADAMUS PRZEREMBSKI *Custos Regni, Abbas*
Andreoviensis, Equus S. Stanislai.

CAJETANUS SOLTYK. *Supremus Secretari-*
us Regni. S. Stanislai Equus.

VENCESLAUS SIERAKOWSKI *Sacr. Rom.*
Imp. Comes

JOSEPHUS SZANIAWSKI *Abbas Vachocensis*

LEONARDUS KIELCZEWSKI. *Archi-Presby-*
ter Infulatus B. M. V.

THOMAS MICHALOWSKI.

CASIMIRUS BODURKIEWICZ.

THIMOTHEUS GORZENSKI

ANTONIUS ZOLEDZIOWSKI S. T. D.

JOSEPHUS CANTIUS WODZICKI, *Abbas Cla-*
rae Tumba.

CASI-

CASIMIRUS OSTROWSKI.

IGNATIUS GRODZICKI

GASPAR PASZYC.

JOSEPHUS PIASKOWSKI. *Deputatus ad Tri-*
bunal Regni.

ANTONIUS WYCZALKOWSKI

NICOLAUS MORSKI.

HUGO KOLLATAY.

PAULUS OLECHOWSKI

SEBASTIANUS SIERAKOWSKI. *S. Romae*
Imperii Comes.

CHRISTOPHORUS ZORAWSKI.

CAJETANUS POTOCKI.

FRANCISCUS MINOCKI U J. D.

GREGORIUS KULAGOWSKI. *Coadjutor*
Canonicus.

ANDREAS GAWRONSKI *Coadjutor Canonicus.*





ZALECENIA

Z ROZKAZU J. O. XIAŻECIA JMCi PASTERZA.

imo **Z** okazji przestrogi względem petyty w Rubrycelli Roku 1778. wydrukowanej, przyśły do Zwierzchności Dyecezalney wielkie zażalenia na Kwestarzew Zakonnych; między którymi znaleźć się mieli tak podstępni, iż różnemi sposobami, nie kwestę, lecz chytrą okazywaniem, jako to upoieniem ludzi wiejskich, szopki, barany &c wyłudzały. Zaleca mocno J. O. Xiążę JMC Pasterz wszystkim JJ. XX. Dziekanom, Proboszczom, Plebanom, i Kommendarzom, aby na chodzących po swoich Parafiach Kwestarzew Zakonnych, szczególniejszą bacność mieli; i gdy jakowych nieprzytomych sposobów kwestowania dostrzegą, aby natychmiast do Zwierzchności J. O. Xcia JMCi Pasterza donosili. A pokazującym się w swych Parafiach Kwestarzew mają skromność przyzwoitą, i to zalecać, aby tylko po Dworach kwestowali, a ludziom wiejskim, mało mającym, naprzykrzenia kwestą wymuszającą nieczynili. Napomina także J. O. Xiążę JMC Przełożonych Zakonnych, aby na kwestę wysyłali Zakonników pobożnych, rostopnych, i przykładnych, bo inaczej będzie, przymuszona Zwierzchność Dyecezalna, karać przytrzymywać, i chwytac Kwestarzew, zgorzenie jakowe czynić wających się.

a do. Do rodzaju petyt i kwest Stanu Duchownego wcale niezdobytych, należy i ten zwyczaj, w wielu jeszcze miejscach używany,

ny,

ny, że w dzień Zaduszny, między Ubogimi jałmużnę w potrawach, leguminach, i trunkach, od ludu biorącemi, albo sami Kapłani, albo na Jch miejscu wysadzone Osoby, dla nich podobneż offiary odbierają., Co odtąd wcale się znosi, i surowo zakazuje: owszem mają się usilnie starać JJ. XX. Pasterze miejscowi, aby takowy zwyczaj dawania jałmużny w dzień Zaduszny, w potrawach, leguminach, a tym bardziey piwie, i gorzałce, wcale na zawżę wykorzeniony został, a na to miejsce niechay będzie wystawiona Karbona, w którą każdy podług przemożności niechay włoży jałmużnę pieniężną, a dopiero po Nabożeństwie niechay J. X. Pleban, lub Jego miejsce zastępujący tę Karbonę publicznie otworzy, i odłączywszy jedną część czwartą na potrzeby Zakrytyi, drugą na Ubogich Kościołowi służących, inne dwie części niechay zaraz rozda między Ubostwo na Nabożeństwie przytomne.

3^{to} Doświadczenia nauczyły, że Kuny przy Kościołach używane stały się okazyją czasem nad to porywczey publiczney kary Osoby iakowey, czasem niebezpieczeństwa życia w nie zamkniętego, a nayczęściey wielkiego poroznienia się Kapłanow z Jurysdykcyą Dworską miejscową, przeto odtąd wcale się te Kuny znoszą i zakazują. Występki popełnione, które przed tym zamknięcia w Kunę warte zdawały się, mają bydź karane od Zwierzchności Świeckey miejscowey pod iaką winowaycą zostały, publiczna zaś w Kościele pokuta Duchowna w przypadkach, nie inaczey tylko z wiadomością i rozrządzeniem Konfyttorzow, albo przynaymniey JJ. XX. Dziekanow, wyznaczona bydź powinna.

4^{to}. Gdy jest rzeczą od wszystkich przyznaną że Ciąła umarłych zgnilizną powietrze napełniają, która zdrowiu żyjących szkodzi, przeto nakazuje J. O. Xiążę JMc PASTERZ do za-
cho-

chowania: aby gdy umarły z domu, ma być wynoszony, trumnę zaraz mocno zamknięto, która ani w kościele podczas Nabożeństwa żałobnego, ani przy spuszczeniu w grob, już otworzona być nie powinna: rzucanie zaś ziemi podług Rytułu przepisane, na trumnę Kapłan czynić może. Ze do chowania się w grobach Kościelnych, nacisk zwykły bywać, a bardzo często z pobudek próżności żyjących, z czego w Kościołach nieznośne fetory wynikać muszą; przeto zaleca się aby sposobem w innych Kraiach, i w samym Rzynie używanym, na ciała zmarłych skoro do grobu wniesione będą, sypane zaraz było do trumien wapno nie gaszone, Gdy zaś w Kościele albo na Cmentarzu doły do grzebania kopane bywają, aby znacznie głęboko brane były. Także przy chędożeniu grobow, i chowania Kości, żadne z tych w Kościele podczas Nabożeństwa wykładane być nie mają, ale sam tylko Katafalk z trumną prózną wystawiony, a kości w doł głęboki, na to przysposobiony, wprzód powinny być włożone, przy ktorym Kondukt zwyczajny po Nabożeństwie spiewać się może, i po tym doł ma być zasypany.

5 to. Ponieważ istotny fundusz Duchowieństwa załadza się na Dziesięcinach, przeto niżej w tej mierze wyidzie obszerniejsza informacya, aby Duchowni miarkować mogli, czyli są gdzie pokrzywdzeni? albo czyli mogą się udać do obrony Prawa tu się wyraża dla wiadomości treści Praw o Dziesięcinach. Dokumenta do Spraw Dziesięcinnych w Polttrze są te. *Breve de Levinis Urbani VIII. de Dat 27. Novembris 1634.* Konytucya Koronna 1635. Vol: 3. „fol: 857. Ktorey słowa „aby Kazdy Biskup w „Dycezyi swojej (w Ktorey Dziesięciny idą) „*Composiciones de consensu Rectorum factas, Et sciendas,* dawne kontrakty, i Kwity *approbent* czasy

„Czasy wiecznemi. A gdyby się Duchowny zgo-
„dzie niechciał, powinien będzie *Lozi Ordina-*
„*rius*, na instancją każdego szlachcica, przy-
„brawszy do siebie *duos ex Capitulo Nobili ge-*
„*re natos*, komponować takową dyfferencją na
„pieniądze, i *non obstante refragatione* Duchowne-
„go, decydować. - Daley Konstytucya 1638.
„*Vol: eodem fol: 933 Tit: - Declaratio Prescrip-*
„*cyi*. Ktorey słowa - - „, A kiedy w ktorey Sprawie
„*ratione Decimanum*, Dekret *Compositi Iudicii* lub
„*compositio* & *Approbatio Lozi Ordinarii* zażydzie,
„tedy już *nulla ratione* wzruszona być niema-
„. Potym Konstytucya 1768. *fl: 247.* ktorey
„słowa - *Forum* przepisane dawnieyszemi Prawa-
„mi w Sprawach o Dziesięciny, aby iedynie w
„Sądzie Ziemskim mieścić się i rozstrządać, *salva*
„do Trybunału *appellatione*, mogły, upewniamy.
Na ostatek Konstytucya 1775. *Tomo 1. fol: 47.*
ktorey słowa. - „ Co się zaś tycze Dziesięcin
„z Dobr Szlacheckich, Bullę Urbana VIII. usku-
„cznioną mieć chcemy, y aby do exekucyi przy-
„wiedziona była ustanawiamy. „Z tych Dokumen-
„tow dowodzi się imo. Ze woino Obywatelom Szla-
„chcie żądać Kompozyty o Dziesięciny, aby za-
„miast snopowey płacili pieniężną. *zdo.* Ze tylko
„dwieina sposobami, ta Kompozyta stać się mo-
„że: Pierwszym gdy Pleban czyli partycypujący
„Dziesięcinę, pozwala na ugode, gdy sam tę ugo-
„dę, robi, i gdy tę ugode dobrowolnie zawartą
„lub też dawny kontrakt, albo kwit, za zezwo-
„leniem także Plebana, Biskup approbuie. Dru-
„gim sposobem kiedy się Pleban Kompozycie sprze-
„siedzi, a za tym gdy ją sam Biskup, przez wy-
„sadzonych *ex Capitulo suo Cathedrali Delega-*
„*tow* czyni, i stanowi na wieczne czasy. Zadne-
„go innego oprócz tych dwóch, trzeciego spo-
„sobu do kompozyty Prawo niepozwołiso *3tio.* Do-
„wodzi się że Ktorymkolwiek z tych dwóch spo-
„sobem

fobem czyni się kompozyta, walor i wieczność
ley spływa z przyłożenia się do niey Władzy
Biskupiey, alias Approbacyi. A za tym że ani
naydawnieysze prywatnie zrobione kompozyty,
ani kwity, i Kontrakty, choćby przez długi czas
używane, i pokazane, żadney mocy z Prawa Ko-
ronnego nie odbierają, żadney względności w Są-
dach Kraiowych mieć niepowinny, jeżeli ie Ap-
probacya Biskupia uroczytstemi, a za tym wie-
cznemi i ważnemi nieuczyniła Wszak nad to
oczywista w tymierze jest ośnowa Prawa 1635.

6to Dowodzi się że naydawnieysze kompozycye,
kwity, i kontrakty, approbacyi Biskupiey nie
mające, nie mogą nabierać mocy z Prekrypcyi
nawet, ponieważ od tey naywyraźniey *Causa De-*
decimarum są wyłączone Konstytucyą 1638. iako
wyżey. 5to Dowodzi się tą Konstytucyą 1638.
że w Materiyach Dziesięcin dwojakie tylko
Actus są nie wzruszone, to jest albo Kompozycya
Approbacyą Biskupią stwierdzona, albo Dekret
Trybunałski *Judicii Compositi* to tylko dwa
Actus nabywają ważności, i wieczności z Pra-
wa Koronnego, a wszelkie inne iakiekolwiek *in*
materiis Decimarum zasze, są *contra mentem*
i prawa, a za tym żadney Prawa obrony mieć nie
mogą. Jakoż w wielu Ziemstwach wypadły De-
kreta, przez Trybunał Koronny pochwalone, i
approbowane, które odrzuciwszy Kwity, i Kom-
pozycye, choć bardzo dawne, ale bez aproba-
bacyi będące nakazały albo wytyczną *ad men-*
tem Librorum Beneficiorum (które są Brekeyo-
nalne) wydawać, albo udać się *ad Loci Ordina-*
narium po otrzymanie uroczytsey kompozyty.
Takowych zaś kompozycyi same tylko Dwory
Dobr Ziemskich Szlacheckich żądać mogą, bo
Krolewskie nietylko przez Konstytucyą 1635. od
kompozyt wyłączone, ale owizem do wydawa-
nia wytyczney, wyraźnie są obowiązane. To
także

także dla wiadomości przydać się, iż ta expres-
sya: *Libri Beneficiorum - solvitur Decima manipularis*
nie oznacza pieniężney, chyba gdyby było na-
pisano. *solvitur in grosis, in scotis, in fersonibus,*
in marcis &c. bez przydatku *manipularis*, toby ta-
kowy wyraz oznaczał pieniężną w ośmecie owego
Wieku. Ale wyraz *solvitur manipularis, solvitur*
manipulatum znaczy inopową wytyczną podług
stylu owych czasow, iako każdy Prawa Koron-
ne znający, przekonać się może cz. tając *Volu-*
men 1. fol: 99. 100. 101. &c. albo Herburta pod
flowem - *Decima* - lub Januszowskiego tit. o Dzie-
sięcinach; a ieszcze tym barażey że prawie wszę-
dzie in *Libro Beneficiorum* gdy się wyraża *sol-*
vitur Decima manipularis, zaraz jest przydać, &
conducitur ad Horreum &c. co nad to iasnie obala
zarzut Dzieściny pieniężney.

Przypomina się także że *Liber Beneficio-*
rum jest Roku 1440, zaś *Liber Retaxationum*
Beneficiorum Roku 1529. obydwą Konstytucyą
Koronną 1635. Vol: 3. fol: 869. przyjęte, a
wprzod, i potym, aż dotąd, Dekretami Sądow-
Seymowych, Relacyinych, Affektorckich, Referen-
darskich, i Trybunalskich, za Erekeyonalne uzna-
ne. Nie należy ie nazywać *Libros Vintationum*-
bo Xięgi Wizyt w samych nawet Sądach Du-
chownych, są miane za Dokumenta prywa-
tne, iednostronne, przy innych tylko więkzych,
i autentycznych dowodach. pomoc stronie do-
torawy czyniące, zaś *Libri Beneficiorum*, z po-
trzeby publiczney Rzeczypospolitey, dla dania
posiłkow pieniężnych Oyezyźnie w nieszczę-
śliwych czasach, z woli Naywyżzey Władzy
Kraiovey spisane były, drugi nawet *Retaxatio-*
num, przysięgą Każdego Duchownego był stwier-
dzony. Służnie przeto za Erekeyonalne, Kościo-
łow i Funduszow Duchowienstwa, w spomnioną
1635. Konstytucyą przyznane. Kto ciekawy po-
wodow

wodow, z których te Xięgi spisane były, nie-
chay czyta Dzieło Andrzeia Lipskiego Kancel-
rza W. K. potym Biskupa Krakowskiego, pod
tytułem *Decas quest: publicarum Regni quest: 1. n.*
17. 18. &c.

6 to. Aby *Subsidium Charitativum* punktu-
alnie w swym czasie płacone było, przepisuje J. O.
Xiążę Jmc Pasterz do zachowania corocznie
JJ. XX. Dziekanom, aby zawsze na początku mie-
siąca Pazdziernika, wydawali do swego Dekana-
tu okolne obwiezczenie, przypominające punkt
piąty, i siedmy. Processu pod dniem 15. Maja
1777 wydanego; iż toż *Subsidium* przez prze-
ciąg tylko całego miesiąca Listopada, to jest
od Święta WW. Świętych, do Święta S. Andrze-
ia Apostoła, wypłacone bydz powinno, bo opo-
zniający się przez delatę do exekucyi woyskowej
podani, sami będą sobie okazyą Kosztów, i szkod,
które z tey miary poniosą, Ktore to przestrogi
aby łatwiey do wiadomości wszystkich doszły,
w Rubrycelli Dycecezalney na Rok 1780. z wy-
rażnego rozkazu JO. Xiążęcia Jmci mają bydz
wydrukowane.

Dan w Krakowie w Pałacu Biskupim Dnia
19. Miesiąca Lipca Roku 1779.

IOZEF OLECHOWSKI

Archi-Dyakon Katedr: Krak.

Audytor y Sędzia Generalny,

m. pp.



ELEN-

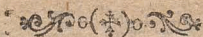

ELENCHUS

Cleri sancti vita Diocesis Cracoviensis.

1776.

Adalbertus Foltański S. Thæ. Prof: Collega major S. Flor: Clepardiæ ad Crac: Canonicus.

Franciscus Lukini Phiæ Doct: & Prof: SS: OO. Crac: Canonicus.

Andreas Fidziński Pfalt: B. V. M. ætatis 65.

Josephus Klug Eccl: Parlis in Rafatowice Curatus ætatis 45.

Antonius Marcinkiewicz Altarista Archipresb: B. V. M. ætatis 46.

1777.

Joannes Stelingiewicz in Woiakowa & Tropie Curatus.

Alexander Wandowski in Łuzna Vicarius.

Adalbertus Nowacki ex-Mansionarius Ecclesiæ Cathe: Crac:

Josephus Lenarski in Łeki Curatus.

Michael Ledwoch in Mieronice Vicarius.

Adalbertus Kowalski in Szczepanow Comendarius

Simon Tribulski in Radziszow Curatus.

Valen-

Valentinus Serkowski Mansion: & Vicarius
Vieliciensis.

Stanislaus Suchodolski in Zręcin Curatus
Decanatus Jaslensis.

Petrus Radwański in Głębowice Vicarius.

Josephus Rey Scholast: Cath: Crac: in Da-
browa Præpositus.

Mathias Migaczewski Pænit: B. V. M.
ætatis 70. Sacer: 44.

1778.

Franciscus Radecki in Gorlice Curatus.

Nicolaus Stawinski in Złota Curatus.

Lucas Lezecki in Muszyna Parochus.

Adamus Łętowski Canonicus Cath: Crac:
in Niegowice Curatus.

Mathias Borowicz in Rodziechowy Cu-
ratus Decanus Zyvecen.

Petrus Ulatowski in Jzdebnik Vicarius
Decanatus Skavinen.

Nicolaus Stolecki in Libiąż Curatus.

Martinus Pozochowiki in Kołaczyce Præ-
bendarius.

Joan. Obruzński Vicarius & Præbenda-
rius. Andreov.

Petrus Jaskolski Decanus Foraneus Vi-
tovien in Książnice Curatus.

Jacobus Chmielowski Monialium in Sta-
niątki Capellanus,

Jose-

Josephus Zamoycki in Probotowice Curatus

Franciscus Beldowski Curatus.

Attonius Piotrowski in Szyk Curatus
Decanatus Dobczycen.

Blasius Burdelowicz in Pielec Curatus

Martinus Kozlicki in Przybynow Curatus.

Stanislaus Mikuszewski Mansionar.

Ecclæ Archi-Presbyt. B. M. V. in Circulo Crac.

Laurentius Turkiewicz Præbendarius in Konikowola.

Andreas Lipiewicz U. J. D. Ecclæ Cathæ Crac. Canonicus, in Jgolumbia & koniusza Curatus.

Jacobus Angrocki in Szreniawa Curatus.

Jacobus Wereszczyński in Łączki Curatus.

Decanus Ropczycen,

Gregorius Lipski quondam in Krolowka Curatus.

Mathias Wiśniowski Præpositus Domus Emeritorum Sacerdotum ad S. Martinum, Præbendarius S. Crucis in Ecclæsia Cathæ Crac.

Joan. Nowakowski in Grzybow Vicarius.

Andreas Meliorucci quondam Canonicus

QO SS. in Jadowniki Curatus.

Thomas Waryski Sacristianus & Pænitentiarius Ecclæ Archi-Presbyteralis

B.M.V.

B. M. V. in circulo Cracovien. Hospitalis SS. Sebast: & Rochi Præp.

Felix Szymański in Miedzna Curatus Decanat. Lelovien.

Martinus Otrębski ex domo Emeritorum Sacerdotum S. Martini.

Jacobus Koprowski Canonicus Colltæ Opatovien in Ptkanow Curatus,

1779.

Mathias Kolkiewicz ex domo Emeritorum Sacerd. S. Martini.

Adalbertus Puffowicz in Magna Strzelce Curatus.

Josephus Bielski Præpositus Myslenicen. Franciscus Czechowski Parochus Włostovien.

Mathias Gębczyński in Zielenice Præbendarius.

Joan. Cantius Łatkiewicz Mansionarius Ecclæ Archi - Presbyt. B. M. V. in circulo Crac.

Georgius Klemens in Zywiec Vicarius. Franciscus Buszczyński in Drogonia Vicarius.

Stanislaus Rogoziński in Jitza Hosp: Præp.

Chrystophorus Replewicz Altarista Ecclæ Archi - Presbyt. B. M. V.

Stani-

Stanislaus Makowski in Skawina Præbendarius.

Laurentius Sowicki in Raciborowice Vicarius.

Josephus Czarnecki Canonicus Lublensis.

Adalbertus Trębaczewski in domo Emeritorum Sacerdotum. ad S. Martinum.

Jacobus Janikiewicz, in Raclawice Decanatus Xiążęnsis Curatus.

Josephus Kocielski Notarius Aduarius Curie in Zyrzyn Curatus

Valentinus Welgoszewski Altar. Ecclæ. Archi-Præsbyt. B. V. M.

Nicolaus Dziurkiewicz Collegiatae SS. OO. Vicarius.

Hi pium a Confratribus implorant auxilium.



TA-

T A B U L A

Ortus & Occasus Solis ad informandum cursum Horologiorum inferiens pro Elevatione Poli 50. graduum.

JANUARIUS FEBRUARIUS MARTIUS

D <small>IES</small>	ORTUS.		OCCAS.		ORTUS.		OCCAS.		ORTUS.		OCCAS.	
	HO.	MI.	HO.	MI.	HO.	MI.	HO.	MI.	HO.	MI.	HO.	MI.
1	8	2.	3	58.	7	27.	4	38.	6	38.	5	22.
5	7	59.	4	1.	7	20.	4	40.	6	30.	5	30.
10	7	54.	4	6.	7	12.	4	48.	6	21.	5	39.
15	7	49.	4	11.	7	3.	4	57.	6	11.	5	49.
20	7	43.	4	17.	6	14.	5	6.	6	2.	5	58.
25	7	36.	4	24.	6	45.	5	15.	5	52.	6	8.

APRILIS. MAJUS JUNIUS.

1	5	39.	6	21.	4	40.	7	14.	4	6.	7	54.
5	5	32.	6	28.	4	40.	7	20.	4	2.	7	58.
10	5	22.	6	38.	4	32.	7	28.	3	59.	8	1.
15	5	13.	6	47.	4	24.	7	36.	3	56.	8	4.
20	5	4.	6	56.	4	17.	7	43.	3	56.	8	4.
25	4	57.	7	3.	4	12.	7	48.	3	56.	8	4.

JULIUS AUGUSTUS SEPTEMBER.

D <small>IES</small>	ORTUS.		OCCAS.		ORTUS.		OCCAS.		ORTUS.		OCCAS.	
	HO.	MI.	HO.	MI.	HO.	MI.	HO.	MI.	HO.	MI.	HO.	MI.
1	3	57.	8	3.	4	27.	7	33.	5	18.	6	42.
5	4	0.	8	0.	4	35.	7	27.	5	26.	6	34.
10	4	3.	7	57.	4	41.	7	19.	5	35.	6	25.
15	4	7.	7	53.	4	50.	7	10.	5	45.	6	15.
20	4	12.	7	48.	4	59.	7	1.	5	54.	6	6.
25	4	17.	7	43.	5	6.	6	14.	6	4.	5	56.

OCTOBER. NOVEMBER DECEMBER.

1	6	15.	5	45.	7	12.	4	48.	7	54.	4	6.
5	6	13.	5	37.	7	19.	4	41.	7	58.	4	2.
10	6	32.	5	28.	7	27.	4	33.	8	1.	3	59.
15	6	42.	5	18.	7	34.	4	26.	8	4.	3	56.
20	6	51.	5	9.	7	41.	4	19.	8	4.	3	55.
25	6	59.	5	1.	7	48.	4	12.	8	5.	3	55.

(0) † (0) 30



COA

CEL

M

P

EP

2

Præl

D

P

Arch

di

Præp

A

a. 1789

COADIUTOR EPISCOPATUS CRACO-
VIENSIS CUM SUCCESSIONE
CELSISSIMUS & REVERENDISSI-
MUS DOMINUS

MICHAEL PRINCEPS
PONIATOWSKI
EPISCOPUS PLOCENSIS.

Feod. 9379.



CATALOGUS

Prælatorum & Canonicorum Eccl: Cathedra-
lis Cracoviensis.

Decanus JOSEPHUS NIEWIEŚCINSKI.
Coadjutor Decani MICHAEL SOLTYK
Primicerius.

Archi-Diaconus JOSEPHUS OLECHOWSKI Au-
ditor Curia.

Præpositus. FERDINANDUS KICKI Coadjutor
Archi - Episcopus Leop:

(I) Scholaſti-

Scholasticus IGNATIUS BIENKOWSKI *Judex*
Surrogatus.

Primicerius MICHAEL SOLTYK.

Custos. FRANCISCUS OSSOWSKI.

Cancellarius. JOSEPHUS GORZENSKI

VALENTINUS PRUSKI

CHRISTOPHORUS Comes SZEMBEK, *Epi-*
scopus, Coadjutor Plocens. Dux Sielunensis.

ANDREAS Comes ANKWICZ.

FRANCISCUS POTKANSKI, *Suffraganeus &*
Officialis Generalis Cracoviensis.

THEODORUS GRANOWSKI

NICOLAUS WYBRANOWSKI. *Judex Surro-*
gatus.

GEORGIUS DOBRZANSKI.

ADAMUS PRZEREMBSKI *Custos Regni, Abbas*
Andreoviensis, Eques S. Stanislai.

CAJETANUS SOLTYK. *Supremus Secretari-*
us Regni. S. Stanislai Eques.

VENCESLAUS SIERAKOWSKI *Sacr. Rom:*
Imp. Comes

JOSEPHUS SZANIAWSKI *Abbas Vachocensis*

LEONARDUS KIELCZEWSKI. *Archi-Presby-*
ter Infulatus B. M. V.

THOMAS MICHAŁOWSKI.

CASIMIRUS BODURKIEWICZ.

THIMOTHEUS GORZENSKI

ANTONIUS ZOŁĘDZIOWSKI S. T. D.

JOSEPHUS CANTIUS WODZICKI, *Abbas Cla-*
ra Tumber.

CASI-

CASIMIRUS OSTROWSKI.

IGNATIUS GRODZICKI

GASPAR PASZYC.

JOSEPHUS PIASKOWSKI. *Deputatus ad Tri-*
bunal Regni.

ANTONIUS WYCZALKOWSKI

NICOLAUS MORSKI.

HUGO KOLLATAY.

PAULUS OLECHOWSKI

SEBASTIANUS SIERAKOWSKI. *S. Rom:*
Imperii Comes.

CHRISTOPHORUS ZORAWSKI.

CAJETANUS POTOCKI.

FRANCISCUS MINOCKI U. J. D.

GREGORIUS KULAGOWSKI. *Coadjutor*
Canonicus.

ANDREAS GAWRONSKI *Coadjutor Canonicus.*





ZALECENIA

Z ROZKAZU J. O. XIĄŻECIA JMCi PASTERZA.

imo **Z**obaczy przestrogi względem petyty w Rubrycelli Roku 1778. wydrukowanej, przysłały do Zwierzchności Dyceczalney wielkie zażalenia na Kwestarzew Zakonnych; między którymi znaleźć się mieli tak podstępni, iż różnemi sposobami, nie kwestę, lecz chytrą okazywaniem, jako to upoieniem ludzi wiejskich, suopki, barany &c wyłudźali. Zaleca mocno J. O. Xiąże JMC Pasterz wszystkim JJ. XX. Dziakonom, Proboszczom, Plebanom, i Kommendarzom, aby na chodzących po swoich Parafiach Kwestarzew Zakonnych, szczególnieyszą bacznąć mieli; i gdy jakowych nieprzyzwoitych sposobow kwestowania dostrzegą, aby natychmiast do Zwierzchności J. O. Xcia JMCi Pasterza donosili. A pokazującym się w swych Parafiach Kwestarzewom mają skromność przyzwoitą, i to zalecać, aby tylko po Dworach kwestowali, a ludziom wiejskim, mało mającym, narzykzenia kwestę wymuszającą nieczynili. Napomina także J. O. Xiąże JMC Przełożonych Zakonnych, aby na kwestę wysyłać Zakonnikow w poboznych, rostopnych, i przykładnych, bo inaczej będzie, przymuszona Zwierzchność Dyceczalna, kazać przytrzymywać, i chwytac Kwestarzew, zgorńienie iakowe czynić wazających się.

z do. Do rodzaju petyt i kwest Stanu Duchownego wcale niezdołączonych, należy i ten zwyczaj, w wielu ieszcze miejscach używany,

ny, że w dzień Zaduszny, między Ubogimi iak-
mużną w potrawach, leguminach, i trunkach, od
ludu biorącemi, albo sami Kapłani, albo na Jch
mieyscu wysadzone Oloby, dla nich podobnie
offiary odbierają, Co odtąd wcale się znosi, i fu-
rowo zakazuje: owszem mają się usilnie starać JJ.
XX. Pasterze mieyscowi, aby takowy zwyczaj
dawania iakmużny w dzień Zaduszny, w potrawach,
leguminach, a tym bardziey piwie, i gorzałce,
wcale na zawsze wykorzeniony został, a na to
mieysce niechay będzie wystawiona Karbona,
w krorą każdy podług przemożności niechay
włoży iakmużną pieniężną, a dopiero po Nabożeń-
stwie niechay J. X. Pleban, lub Jego mieysce
zastępujący tę Karbonę publicznie otworzy, i
odłączywszy jedną część czwartą na potrzeby
Zakrysty, drugą na Ubogich Kościółowi służą-
cych, inne dwie części niechay zaraz rozda mię-
czy Ubostwo na Nabożeństwie przytomne.

3^{to} Doświadczenia nauczyły, że Kuny przy
Kościółach używane stały się okazałą czafem nad
to porywczey publiczney kary Ofoby iakowey,
czafem niebezpieczeństwa życia w nie zamknię-
tego, a nayczęściey wielkiego poroznienia się
Kapłanow z Jurysdykcyą Dworską mieysco-
wą, przeto odtąd wcale się te Kuny znofzają i
zakazują. Występki popełnione, które przed tym
zamknięciem w Kunę warte zdawały się, mają bydź
karane od Zwierzchności Swieckiey mieyscowey
pod iaką winowayca zostaje, publiczna zaś w
Kościółie pokuta Duchowna w przypadkach, nie
inaczey tylko z wiadomością i rozrządzeniem
Konfyttorzow, albo przynaymniey JJ. XX. Dzie-
kanow, wyznaczona bydź powinna.

4^{to}. Gdy jest rzeczą od wszystkich przy-
znaną że Ciała umarłych zgnilizną powietrze
napełniają, która zdrowiu żyjących szkodzi, prze-
to nakazuje J O. Xiążę JMc PASTERZ do za-
cho-

chowania: aby gdy umarli z domu ma być wy-
noszony, trumnę zaraz mocno zamknięto, która
ani w Kościele podczas Nabożeństwa żałobnego,
ani przy spuszczeniu w grob, już otworzona
być nie powinna: rzucanie zaś ziemi podług
Rytuału przepisane, na trumnę Kapłan czynić
może. Ze do chowania się w grobach Kościel-
nych, nacisk zwykł bywać, a bardzo często
z powodu prozności żyjących, z czego w Ko-
ściołach nieznosne fetory wynikać muszą; prze-
to zaleca się aby sposobem w innych Kraiach,
i w samym Rzymie używanym, na ciała zmarłych
skoro do grobu wniesione będą, sypane zaraz
było do trumien wapno nie gażone, Gdy zaś
w Kościele albo na Cmentarzu doły do grze-
bania kopane bywają, aby znacznie głęboko bra-
ne były. Także przy chędożeniu grobow, i
chowaniu Kości, żadno z tych w Kościele pod-
czas Nabożeństwa wykładane być nie mają, ale
sam tylko Katafalk z trumną prózną wystawio-
ny, a kości w doł głęboki, na to przysposobio-
ny, wprzód powinny być włożone, przy kto-
rym Kondukt zwyczajny po Nabożeństwie spie-
wać się może, i po tym doł ma być zasypany.

5 to. Ponieważ istotny fundusz Duchowien-
stwa zasadza się na Dziesięcinach, przeto jeżeli
w tej mierze wyidzie obfzerniejsza informa-
cja, aby Duchowni miarkować mogli, czyli są
gdzie pokrzywdzeni? albo czyli mogą się udać
do obrony Prawa tu się wyraża dla wiadomo-
ści treść Praw o Dziesięcinach. Dokumenta do
Spraw Dziesięcinych w Polsce są te. *Breve
de Decimis Urbani VIII. de Dat. 27. Novembrii
1634.* Konalityueya Koronna 1635. Vol: 3.
„fol: 857. Ktorey słowa -aby Każdy Biskup w
„Diecezyi swoiey (w ktorey Dziesięciny idą)
„*Composiciones de consensu Rectorum factas, Et sa-
„ciendas,* dawne Kontrakty, i Kwity *approbent
czasy*

„czasy wiecznemi. A gdyby się Duchowny zgo-
„dzie niechciał, powinien będzie *Loci Ordina-*
„*rius*, na instancyą każdego szlachcica, przy-
„brawszy do siebie *duos ex Capitulo Nobili ge-*
„*re natos*, komponować takową dyfferencyą na
„pieniądze, i *non obstante refragatione* Duchowne-
„go, decydować. - Daley Konstytucya 1638.
Vol: eodem fol: 933 *Tis - Declaratio* Prescrip-
„cyi. Ktorey słowa - - „, A kiedy w ktorey Surawie
„*ratione Determinarum*, Dekret *Compositi Suetii* lub
„*compositio Et Approbatio Loci Ordinarii* zaydzie,
„tedy iuz *nulla ratione* wzruszona bydz niema-
„. Potym Konstytucya 1768. fol: 247. ktorey
„słowa - *Forum* przepisane dawnieyszymi Prawa-
„mi w Sprawach o Dziesięcinę, aby iedynie w
„Sądzie Ziemińskim mieścić się i rozstrządać, *salwa*
„do Trybunału *appellatione*, mogły, upewniamy.
Na ostatek Konstytucya 1775. Tomo 1. fol: 47.
ktorey słowa. - „ Co się zaś tycze Dziesięcin
„z Dobr Szlacheckich, Bullę Urbana VIII. uskut-
„czoną mieć chcemy, y aby do exekucyi przy-
„wiedziona była ustanawiamy. „Z tych Dokumen-
„tow dowodzi się imo. Ze wolno Obywatelom Szla-
„chcie żądać Kompozyty o Dziesięcinę, aby za-
„miał szopowey płacił pieniężną. *ad.* Ze tylko
„dwieina sposobami, ta Kompozyta stać się mo-
„że: Pierwszym gdy Pleban czyli partycypujący
„Dziesięcinę, pozwala na ugody, gdy sam tę ugo-
„dę, robi, i gdy tę ugodę dobrowolnie zawartą
„lub też dawny kontrakt, albo kwit, za zezwo-
„leniem także Plebana, Biskup *approbuis*. Dru-
„gim sposobem kiedy się Pleban Kompozycie sprze-
„ciała, a za tym gdy ją sam Biskup, przez wy-
„szadzonych *ex Capitulo suo Cathedrali* Delega-
„tow czyni, i stanowi na wieczne czasy. Zadno-
„go innego oprócz tych dwoch, trzeciego spo-
„sobu do kompozyty Prawo niepozwoliso. *3tio.* Do-
„wodzi się że Ktorymkolwiek z tych dwoch spo-
„sobem

fobęta czyni się kompozyta, walor i wieczność
iey spływa z przyłożenia się do niey Władzy
Biskupiey, alias Approbacyi. A za tym że ani
naydawnieysze prywatnie zrobione kompozyty,
ani kwity, i Kontrakty, choćby przez długi czas
używane, i pokazane, żadney mocy z Prawa Ko-
ronnego nie odbierają, żadney względności w Są-
dach Kraiowych mieć nie powinny, jeżeli ie Ap-
probacya Biskupia uroczytstwi, a za tym wie-
cznemi i ważnemi nieuczyniła Wszak nad to
oczywista w teymierze jest ośnowa Prawa 1635.
6to Dowodzi się że naydawnieysze kompozycye,
kwity, i kontrakty, approbacyi Biskupiey nie
mające, nie mogą nabierać mocy z Prekrypcyi
nawet, ponieważ od tey naywyraźniey *Causa De-*
cimorum są wyłączone Konstytucyą 1638. iako
wyzey. 5to Dowodzi się tą Konstytucyą 1638.
że w Materiyach Dziesięciu dwoiakię tylko
Actus są nie w ruszone, to jest albo Kompozycya
Approbacyą Biskupią stwierdzona, albo Dekret
Trybunałski *Judicii Compositi* te tylko dwa
Actus nabywają ważności, i wieczności z Pra-
wa Koronnego, a wszelkie inne iakiekolwiek *in*
materiis Decimarum zasze, są *contra mentem*
Prawa, a za tym żadney Prawa obrony mieć nie
mogą. Jakoż w wielu Ziemstwach wypadły De-
kreta, przez Trybunał Koronny pochwalone, i
approbowane, które odrzuciwszy Kwity, i Kom-
pozycye, choć bardzo dawne, ale bez aproba-
bacyi będące nakazały albo wytyczną *ad men-*
tem Librorum Beneficiorum (które są Erekcyo-
nalne) wydawać, albo udać się *ad Loc. Ord-*
inarum po otrzymanie uroczytstwy kompozyty.
Takowych zaś kompozycyi same tylko Dwory
Dobr Ziemiękich Szlacheckich żądać mogą, bo
Krolewkie nie tylko przez Konstytucyą 1635. od
kompozyt wyłączone, ale owszem do wydawa-
nia wytyczney, wyraźnie są obowiązane. To
takie

także dla wiadomości przydać się, iż ta expres-
sya: *Libri Beneficiorum - solvitur Decima manipularis*
nie oznacza pieniężny, chyba gdyby było na-
pisano, *solvitur in grosis, in scottis, in fertionibus,*
in marcis &c. bez przydatku *manipularis*, toby ta-
kowy wyraz oznaczał pieniężną w mencie owego
Wiek. Ale wyraz *solvitur manipularis, solvitur*
manipularim znaczy inopową wytyczną podług
stylu owych czasów, jako każdy Prawa Koron-
ne znający, przekonać się może czytając *Volu-*
men 1. fol: 99. 100. 101. &c. albo Herburta pod
słowem - *Decima* - lub Januszowskiego tit: o Dzie-
sięcinach; a jeszcze tym bardziej że prawie wszę-
dzie w *Libri Beneficiorum* gdy się wyraża *solvitur*
Decima manipularis, zaraz jest przydane, &c.
conducitur ad Horreum &c. co nad to jasnie obala
zarzut Dzieściny pieniężnej.

Przyponina się także że *Liber Beneficio-*
rum jest Roku 1440. zaś *Liber Retaxationum*
Beneficiorum Roku 1529. obydwą Konstytucją
Koroną 1635. Vol: 3. fol: 89. przyjęte, a
wprzód, i potem, aż dotąd, Dekretami Sądow-
Seymowych, Relacyjnych, Assessorickich, Referen-
darskich, i Trybunałskich, za Erekcjonalne uzna-
ne. Nie należy je nazywać *Libros Visitationum*
bo Xięgi Wizyt w samych nawet Sądach Du-
chownych, są miane za Dokumenta prywa-
tne, jednostronne, przy innych tylko większych,
i autentycznych dowodach, pomoc sronie do
sprawy czyniące, zaś *Libri Beneficiorum*, z po-
trzeby publiczney Rzeczypospolitey, dla dania
poślików pieniężnych Oweyźnie w niezrę-
śliwych czasach, z woli Najwyżzey Władzy
Krajowej spisane były, drugi nawet *Retaxatio-*
num, przysięgą Każdego Duchownego był itwier-
dzony. Służnie przeto za Erekcjonalne, Koscio-
łow i Funduszów Duchowienstwa, w wspomnianą
1635. Konstytucją przyznane. Kto ciekawy po-
wodów

wodow, z których te Xięgi spisane były, nie-
chay czyta Dzieło Andrzeja Lipkiego Kancela-
rza W. K. p. tym Biskupa Krakowskiego, pod
tytułem *Decas quæst. publicarum Regni quæst. 1. n.*
17. 18. &c.

6 to. Aby *Subsidium Charitativum* punktu-
alnie w swym czasie płacone było, przepisuje J. O.
Xięże Jmc Pasterz do zachowania corocznie
JJ. XX. Dziekanom, aby zawzię na początku mie-
siąca Października, wydawali do swego Dekana-
tu okolne obwieszczenie, przypominające punkt
piąty, i siódmy Procesu, pod dniem 15. Maja
1777 wydanego; iż toż *Subsidium* przez prze-
ciąg tylko całego miesiąca Listopada, to jest
od Święta W. W. Świętych, do Święta S. Andrze-
ja Apostoła, wypłacone być powinno, bo opo-
zniający się przez delatę do exekucyi woyskowej
podani, sami będą sobie okazyją Kosztów, i szkod,
które z tey miary poniosą. Ktore to przestrogi
aby łatwiey do wiadomości wszystkich doszły,
w Rubrycelli Dyecezalney na Rok 1780. z wy-
raznego rozkazu J. O. Xięzcia Jmci mają być
wydrukowane.

Dan w Krakowie w Pałacu Biskupim Dnia
19. Miesiąca Lipca Roku 1779.

IOZEF OLECHOWSKI

Archi-Dyakon Katedr. Krak.

Audytor y Sędzin Generalny.

m. pp.



ELEN-

EL E N C H U S

Cleri sancti vita Diocesis Cracoviensis.

1776.

Adalbertus Foltański S. Thæ. Prof: Collega major S. Flor: Clepardiæ ad Crac: Canonicus.

Franciscus Lukini Phiæ Doct: & Prof: SS: OO. Crac: Canonicus.

Andreas Fidziński Psalt: B. V. M. ætatis 65.

Josephus Klug Eccl: Parlis in Rafatowice Curatus ætatis 45.

Antonius Marcinkiewicz Altarista Archipresb: B. V. M. ætatis 46.

1777.

Joannes Stelingiewicz in Woiakowa & Tropie Curatus.

Alexander Wandowski in Luzna Vicarius.

Adalbertus Nowacki ex-Mansionarius Ecclesiæ Cathe: Crac:

Josephus Lenarski in Łęki Curatus.

Michael Ledwoch in Mieronice Vicarius.

Adalbertus Kowalski in Szczepanow Comendarius

Simon Tribulski in Radziszow Curatus.

Valen-

Valentinus Serkowski Mansion: & Vicarius
Vieliciensis.

Stanislaus Suchodolski in Zręcin Curatus.
Decanatus Jaslensis.

Petrus Radwański in Głębowice Vicarius.

Josephus Rey Scholast: Cath: Crac: in Dą-
browa Præpositus.

Mathias Migaczewski Pænit: B. V. M.
ætatis 70. Sacer: 44.

1778.

Franciscus Radecki in Gorlice Curatus.

Nicolaus Stawinski in Złota Curatus.

Lucas Lezecki in Muszyna Parochus.

Adamus Łętowski Canonicus Cath: Crac:
in Niegowice Curatus.

Mathias Borowicz in Rodziechowy Cu-
ratus Decanus Zyvecen.

Petrus Ulatowski in Jzdebnik Vicarius
Decanatus Skawinen.

Nicolaus Stolecki in Libiąż Curatus.

Martinus Pozochowski in Kołaczyce Præ-
bendarius.

Joan. Obrużański Vicarius & Præbenda-
rius. Andreov.

Petrus Jaskolski Decanus Foraneus Vi-
tovien in Książnice Curatus.

Jacobus Chmielowski Monialium in Sta-
niątki Capellanus,

Jose-

Josephus Zamoycki in Probołowice Cu-
ratus

Franciscus Beldowski Curatus.

Attonius Piotrowski in Szyk Curatus
Decanatus Dobczycen.

Blasius Burdelowicz in Pielec Curatus

Martinus Kozlicki in Przybynow Curatus.

Stanislaus Mikuszewski Mansionar.

Ecclæ Archi-Presbyt. B. M. V. in Cir-
culo Crac.

Laurentius Turkiewicz Præbendarius in
Konikowola.

Andreas Lipiewicz U. J. D. Ecclæ Cat-
he Crac. Canonicus, in Jgotomia & ko-
niusza Curatus.

Jacobus Angrocki in Szreniawa Curatus.

Jacobus Wereszczyński in Łączki Curatus.

Decanus Ropczycen,

Gregorius Lipki quondam in Krolowka
Curatus.

Mathias Wiśniowski Præpositus Domus

Emeritorum Sacerdotum ad S. Martinum,

Præbendarius S. Crucis in Ecclesiæ Ca-
the Crac.

Joan. Nowakowski in Grzybow Vicarius.

Andreas Meliorucci quondam Canonicus

OO SS. in Jadowniki Curatus.

Thomas Waryski Sacerdianus & Pæni-

tentiarius Ecclæ Archi-Presbyteralis

B. M. V.

B. M. V. in circulo Cracovien. Hospitalis SS. Sebast: & Rochi Præp.

Felix Szymański in Miedzna Curatus Decanat. Lelovien.

Martinus Otrębski ex domo Emeritorum Sacerdotum S. Martini.

Jacobus Koprowiki Canonicus Colltæ Opатовien in Ptkanow Curatus,

1779.

Mathias Kolkiewicz ex domo Emeritorum Sacerd. S. Martini.

Adalbertus Pustowicz in Magna Strzelce Curatus.

Josephus Bielski Præpositus Myslenicen. Franciscus Czechowski Parochus Włostovien.

Mathias Gębczyński in Zielonice Præbendarius.

Joan. Cantius Łatkiewicz Mansionarius Ecclæ Archi - Presbyt. B. M. V. in circulo Crac.

Georgius Klemens in Zywiec Vicarius. Franciscus Buszczyński in Drogonia Vicarius.

Stanislaus Rogoziński in Jłża Hosp: Præp.

Chrystophorus Replewicz Altarista Ecclæ Archi - Presbyt. B. M. V.

Stani-

Stanislaus Makowski in Skawina Præbendarius.

Laurentius Sowicki in Raciborowice Vicarius.

Josephus Czarnecki Canonicus Lublinensis.

Adalbertus Trębaczewski in domo Emeritorum Sacerdotum. ad S. Martinum.

Jacobus Janikiewicz in Ractawice Decanatus Xiazensis Curatus.

Josephus Kocielski Notarius Actuarius Curia in Zyrzyn Curatus

Valentinus Wielgoszewski Altar. Ecclæ. Archi-Præsbyt. B. V. M.

Nicolaus Dziurkiewicz Collegiatæ SS. OO. Vicarius.

Hi pium a Confratribus implorant auxilium.



T A B U L A

Ortus & Occasus Solis ad informandum cursum Horologiorum inferiens pro Elevatione Poli 50. graduum.

JANUARIUS FEBRUARIUS MARTIUS

D.	ORTUS.		OCCAS.		ORTUS.		OCCAS.		ORTUS.		OCCAS.	
	HO.	MI.	HO.	MI.	HO.	MI.	HO.	MI.	HO.	MI.	HO.	MI.
1	8	2.	3	58.	7	27.	4	33.	6	38.	5	22.
5	7	59.	4	1.	7	20.	4	40.	6	30.	5	30.
10	7	54.	4	6.	7	12.	4	48.	6	21.	5	39.
15	7	49.	4	11.	7	3.	4	57.	6	11.	5	49.
20	7	41.	4	17.	6	54.	5	6.	6	2.	5	58.
25	7	36.	4	24.	6	45.	5	15.	5	52.	6	8.

APRILIS. MAIUS. JUNIUS.

1	5	59.	6	21.	4	46.	7	13.	4	6.	7	54.
5	5	52.	6	22.	4	40.	7	10.	4	2.	7	58.
10	5	22.	6	38.	4	32.	7	28.	3	59.	8	1.
15	5	13.	6	47.	4	24.	7	36.	3	56.	8	4.
20	5	4.	6	56.	4	17.	7	43.	3	56.	8	4.
25	4	57.	7	5.	4	11.	7	48.	3	56.	8	4.

JULIUS AUGUSTUS. SEPTEMBER.

D.	ORTUS.		OCCAS.		ORTUS.		OCCAS.		ORTUS.		OCCAS.	
	HO.	MI.	HO.	MI.	HO.	MI.	HO.	MI.	HO.	MI.	HO.	MI.
1	3	57.	8	1.	4	27.	7	33.	5	18.	6	42.
5	4	6.	8	0.	4	33.	7	27.	5	26.	6	34.
10	4	3.	7	57.	4	41.	7	19.	5	35.	6	25.
15	4	7.	7	53.	4	50.	7	10.	5	45.	6	15.
20	4	12.	7	48.	4	59.	7	1.	5	54.	6	6.
25	4	17.	7	43.	5	6.	6	54.	6	4.	5	56.

OCTOBER. NOVEMBER. DECEMBER.

1	6	15.	5	45.	7	12.	4	48.	7	54.	4	6.
5	6	11.	5	37.	7	19.	4	41.	7	58.	4	2.
10	6	32.	5	28.	7	27.	4	33.	8	1.	3	19.
15	6	42.	5	18.	7	34.	4	26.	8	4.	3	56.
20	6	51.	5	9.	7	41.	4	19.	8	4.	3	58.
25	6	59.	5	1.	7	48.	4	12.	8	5.	3	55.

(0) † (0) 30



[Faint, illegible handwritten text, possibly bleed-through from the reverse side of the page.]



[Faint, illegible handwritten text, possibly bleed-through from the reverse side of the page.]

Ego Josephus Josephi et Salo-
mea Laurentius Putanovici

Anno aetatis meae 48. d. Martij 44.
Professionis Academicae 31.

Doctoratus in Theologia Roma 19
Sacerdotis - - - 27

Collegiaturae Majoris - - - 16.

Prepositura O. S. B. in Orato-
rio Cur. - - - 12

Concionaturae Cur. C. C. &
Cathedrae Theologicae - - - 8.

Canon. Cath. Ploce. - - - 7.

Eligo, constituo, et pro
Executores ultimas voluntatis
meae.

~~M. Magnum Perumilli~~

~~M. Andream de S. Bonif.~~

M. Sanctum Iuriani.

DD. Patrones Colendissimos

Quibus pro charitate.

Largitor omnium bonorum

Deus tribuet.

Ita scribo, ita volo, ita testor
meum.

6-
4.
3.
2.
3.
7.
Executores
M.M. Candrum Suryani
M. Josephus Szabel
M. Cantius Tanski.
Stanislaus Michalowski
my



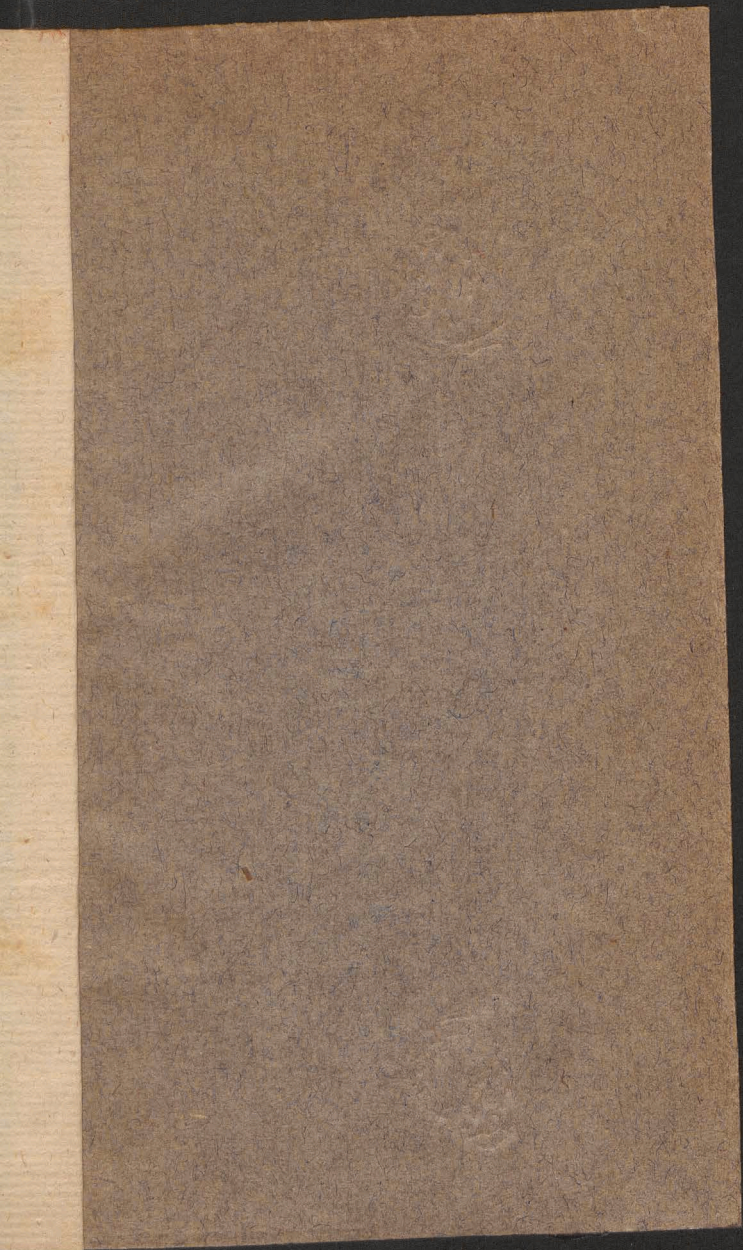

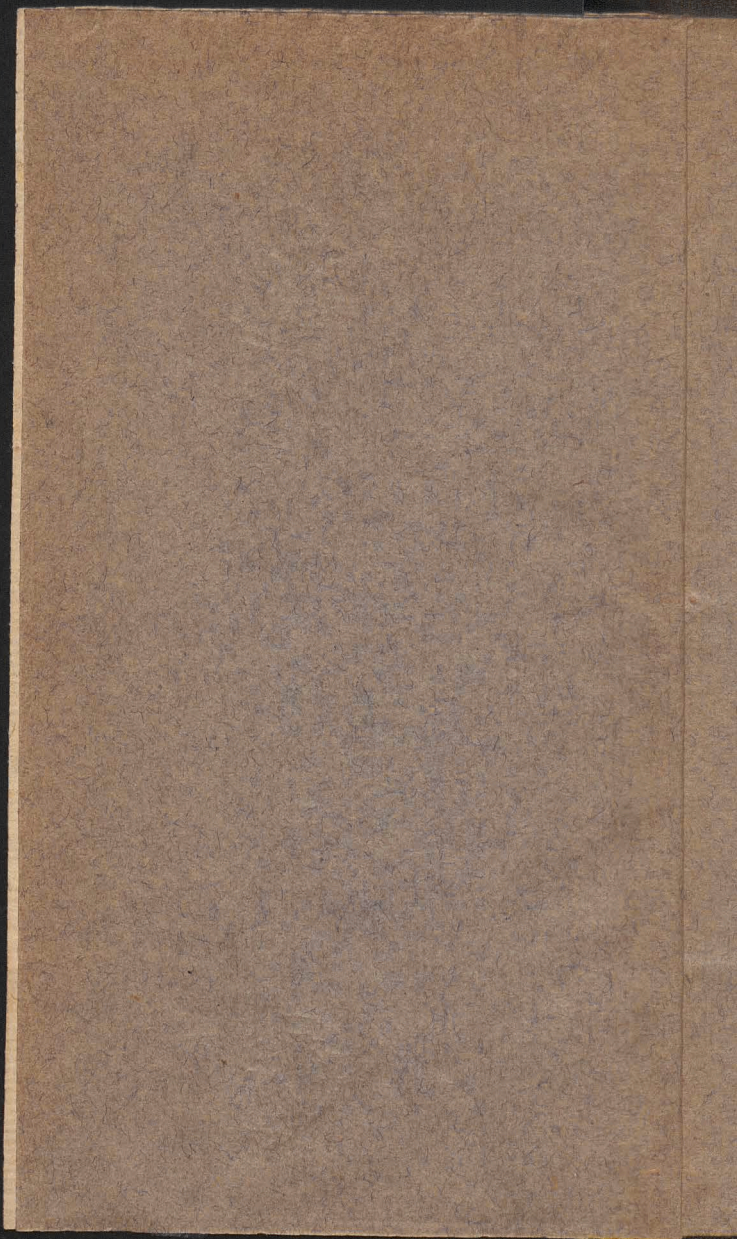

Biblioteka Jagiellońska



stdr0018690

