



5505

Czasopismo

II

ROZDZIAŁ I  
DLA CAŁOŚCI  
POWSZECHNY



# HALICZANIN

i  
MOWODZWIĘK HUMORYSTYCZNY  
SIEDMIA

na rok Pański

# 1880

# LWÓW

ANDERBA-GOSCH

DRUKIEM I NAKŁADEM KORNELA PILLERA.

Główny skład w księgarni Gubrynowicza i Schmidta

# „SZCZUTKA”



pismo satyryczno - polityczne  
ilustrowane  
wychodzi we **LWOWIE**

od roku 1866

w każdą sobotę.

Dodatek zawiera łamigłówki, szarady, zadania szachowe, rebusy, zagadki i ogłoszenia znacniejszych firm handlowych.

Inseraty przyjmują się za opłatą 6 centów od wiersza w jednej szpalcie drobnym drukiem.



## Prenumerata zamiejscowa

kosztuje

Całorocznie .	10	złr.	—	ct.
Półrocznie .	5	”	—	”
Ćwierćrocznie	2	”	50	”
Miesięcznie .	—	”	85	”

Numer pojedynczy kosztuje 20 ct.



Adres : Redakcja „Szczutka”  
ulica Halicka Nr. 48. II. piętro,  
we Lwowie.

We Lwowie rozsyła się pocztą miejscową. Prenumerata we Lwowie kosztuje 10 złr.

i Roczniki z lat 1871, 1872  
1873, 1874, 1875 kosztują po  
10 złr. w. a.



# HALICZANIN

## KALENDARZ POWSZECHNY

zastosowany do potrzeb wszystkich mieszkańców Galicji

ILUSTROWANY  
HUMORYSTYCZNY NOWOROCZNIK

„SZCZUŹKA”<sup>GG</sup>

NA ROK PAŃSKI

1880

KALENDARZA TEGO ROK

XXVI



LWÓW

DRUKIEM I NAKŁADEM KORNELA PILLERA

5505

" 2

# Kalendarz świąteczny

## Okresy roczne.

WEDŁUG KALENDARZA	nowego	starego
Rok 1880 ma: Liczbę złotych	19	19
Epakty . . . . .	XVIII	XXIX
Okąg słońca (Cyclus solaris)	13	13
Poczet rzymski . . . . .	8	8
Litere niedzielna . . . . .	D C	F E

*Dzieli się na kwartałów cztery, jako to:*

Reminiscere . . . . .	18 Lutego
Trinitatis . . . . .	19 Maja
Crucis . . . . .	15 Wrześn.
Luciae . . . . .	15 Grudnia

*W nich przypadają:*

1. **Posty nakazane:** a) Wielki post, trwający od Środy popielcowej aż do Wielkiejnocy.  
b) Post adwentowy w Środy, Piątki i Soboty od Niedzieli adwentowej aż do Bożego Narodz.
2. **Suchednie:** w Środę, Piątek i Sobotę, t. j. dnia 18, 20 i 21 Lutego  
„ 19, 21 i 22 Maja  
„ 15, 17 i 18 Września  
„ 15, 17 i 18 Grudnia.
3. **Wigilije** t. j. posty przypadające w dzień poprzedzający uroczystości następujących:  
a) W dniu krzyżowe, czyli trzy dni przed Wniebowstąpieniem Pańskim.  
b) Do Zielonych Świątek.  
c) Do ŚŚ. Apostołów Piotra i Pawła.  
d) Do Wniebowzięcia N. M. Panny.  
e) Do Wszystkich Świętych.  
f) Do Niepokalanego Poczęcia N. M. Panny.  
g) Do Bożego Narodzenia.

*Nota:* Jeżeli która z tych wigilij przypada w Niedzieli, wtedy przenosi się na Sobotę poprzedzającą, a jeżeli uroczystość Bożego Narodzenia przypadnie w Piątek lub Sobotę, wtedy post miejsca nie ma.

4. **Dni krzyżowe.** W Poniedziałek, Wtorek i Środę przed Wniebowstąpieniem Pańskim, t. j. dnia 3, 4 i 5 Maja.

5. **Dnie normalne.** Uroczystość Zwiastowania N. P. Maryi; Środa popielcowa; cały Wielki tydzień, Niedziela Wielkanocna; Niedziela Zielonych Świątek; uroczystość Bożego Ciała; uroczystość Narodzenia N. M. Panny; uroczystość Wszystkich Świętych; 3 dni ostatnie Adwentu i uroczystość Boż. Narodzenia.

### Ruchome święta.

*a) Według obrządku rzymsko-katolickiego.*

Popielec . . . . .	11 Lutego.
Wielkanoc . . . . .	28 Marca.
Wniebowstąpienie Pańskie . . . . .	6 Maja.
Zielone Świątki . . . . .	16 Maja.
Niedziela św. Trójcy . . . . .	23 Maja.
Boże Ciało . . . . .	27 Maja.
Pierwsza Niedziela Adwentu . . . . .	28 Listop.

*b) Według obrządku grecko-katolickiego.*

Nedila miasopustna . . . . .	24 Fewr.
Nedila syropustna . . . . .	2 Marta.
Woskresenie Chrysta . . . . .	20 Aprylja.
Woznesenje Hospoda . . . . .	29 Maja.
Soszesstwo św. Ducha . . . . .	8 Junija.

### Posty nakazane ruskie.

- Pist welykij wid Nedili syropustnoj do Woskresenja Chrysta.  
Pist pered śś. Petrom i Pawłom wid perwoj Nedili po Soszesstwiju św. Ducha, czerez 2 nedil.  
Pist do uspenja Bohorodycy wid 1 do 15 Awhusta.  
Pist pered Rozdestwom Chrystowym, wid 16 Nov. do 24 Dek.

- Dzień 1 Marca, jako rocznica zgonu ś. p. cesarza Franciszka I.  
Dzień 6 Kwietnia, jako rocznica zgonu cesarzowej Maryi Ludwiki.  
Dzień 12 Kwietnia, jako rocznica zgonu cesarzowej Maryi Teresy.

**Zapusty** w r. 1880 trwają, rachując od Nowego Roku do Popielca, 6 tygodni.

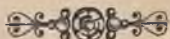



Dnie tygodnia	Ś W I Ę T A		Słońca		Bieg	Księżyca		Odmiany księżycy i domyślny stan powietrza
	rzymsko-katolickie	grecko-katolickie	Wsch. G. M.	Zach. G. M.		Wsch. G. M.	Zach. G. M.	
1 C.	<b>Nowy Rok</b>	20 Ihnatyja	7 58	4 10	☾	wiec.	rano	☾
2 P.	Makarego Opata	21 Julyanny M.	7 58	4 11	☾	9 6	10 46	
3 S.	Genowefy P.	22 Anastazyi	7 58	4 12	☾	10 23	11 0	
1.	Ewang. u Mateusza św. w Rozd. 2. W owym czasie gdy Herod umarł.	Knycha Roźdestwa Chrysta. Mat. 1.						☾ Ostatnia kwadra d. 5. o godz. 8. m. 22 rano. Zimno przy silnym wietrze. ☼ Nów d. 12. o godz. 0. min. 13 rano. Ostre mrozy. ☾ Pierwsza kwadra d. 19. o godz. 8. m. 13 rano. Odwilż. ☼ Pełnia dnia 27. o godz. 11. m. 45 rano. Mroźno i wietrzno. ☾ W Styczniu rośnie dzień od 1. do 31. o godzinę. Długość dnia w przecięciu 9 godzin. Księżyc przybliża się do ziemi d. 10. a oddala się 21.
4 N.	<b>D. pr. 3. Król.</b> Tytusa	23 <b>N. pr. Roźd. Hłb.</b>	7 58	4 13	☾	1 2	11 31	
5 P.	Telesfora	24 Jewhenyi †	7 58	4 14	☾	2 25	11 51	
6 W.	<b>Trzech Króli</b>	25 <b>Roźd. Chryst.</b>	7 58	4 16	☾	3 51	wiec.	
7 S.	Walentego	26 <b>Sobor. P. Bohor.</b>	7 58	4 17	☾	5 17	— 18	
8 C.	Seweryna Ap.	27 <b>Stefana Mucz.</b>	7 58	4 18	☾	6 36	— 54	
9 P.	Marcyanny P.	28 2000 Mucz.	7 57	4 19	☾	7 41	1 45	
10 S.	Pawła Pust.	29 S. S. Mładeni	7 55	4 20	☾	8 30	2 54	
2.	Ewang. u Łukasza św. w Rozd. 2. O Chrystusie w 12 latach.	Jisus uholdyt do Ehyptu. Mat. 2.						
11 N.	<b>D. 1. po 3. Król.</b> Higina	30 <b>N. po Roźdź. Hł. 7.</b>	7 54	4 22	☾	9 4	4 16	
12 P.	Honoraty P.	31 Mełanyi	7 54	4 23	☾	9 29	5 44	
13 W.	Hilarego B.	1 <b>Hanw. 1880 Ob. H.</b>	7 54	4 24	☾	9 48	7 10	
14 S.	Feliksa z N.	2 Sylwestra	7 53	4 26	☾	10 4	8 33	
15 C.	Maura Opata	3 Mełachia	7 52	4 27	☾	10 18	9 52	
16 P.	Marcelego	4 Sobor 70 Ap.	7 52	4 29	☾	10 32	11 7	
17 S.	Antoniego Pustelnika	5 Fteopemta	7 52	4 30	☾	10 47	rano	
3.	Ewang. u Jana św. w Rozd. 20. O godach w Kanie Galilej.	Iwan przepowiadajut w odpust. Mark. 1.						
18 N.	<b>D. 2. po 3. Kr.</b> Imie Jez.	6 <b>Bohojaw. Ho. Hł. 8.</b>	7 51	4 31	☾	11 4	1 33	
19 P.	Ferdynuanda	7 Sobor s. Joana K.	7 50	4 33	☾	11 25	2 44	
20 W.	Fabiana i Sebast.	8 Hryhorya Pr.	7 49	4 34	☾	11 51	3 53	
21 S.	Agnieszki P. M.	9 Połyjewkta M.	7 49	4 35	☾	wiec.	4 58	
22 C.	Wincentego	10 Hryhoria Jep.	7 48	4 37	☾	— 26	5 56	
23 P.	Zaślubiny N. P. M.	11 Fteodozja Pr.	7 47	4 39	☾	1 10	6 45	
24 S.	Tymoteusza	12 Tatyanny	7 46	4 40	☾	2 6	7 24	
4.	Ewang. u Mateusza św. w Rozd. 2. O robotnikach w winnicy.	Jisus poczynajut uczyty. Mat. 4.						
25 N.	<b>D. Starozap.</b> Nawr. ś. P.	13 <b>1 N. po Bohoj. Hł. 1.</b>	7 45	4 42	☾	3 11	7 54	
26 P.	Polikarpa	14 S. S. Otec w. S.	7 44	4 44	☾	4 23	8 18	
27 W.	Jana Chryzostoma	15 Pawła Ftew.	7 43	4 46	☾	5 38	8 37	
28 S.	Karola Wielkiego	16 Petra Weł.	7 42	4 47	☾	6 55	8 54	
29 C.	Franciszka Salezego	17 Antonya Weł.	7 41	4 48	☾	8 12	9 9	
30 P.	Martyny P.	18 Aftanazja	7 40	4 49	☾	9 30	9 23	
31 S.	Piotra Nól.	19 Makarya	7 39	4 50	☾	10 50	9 39	

Przepowiednie według kalendarza 100-letniego.

Kalendarz żydowski.

Styczeń: mrozy do 11., od 12. do 18. pochmurno, potem pogoda i zimno, do 21. następnie powietrze łagodne.

14. Stycznia 1 Szebat 5640.



Dnie tygodnia	Ś W I Ę T A		Słońca		Bię	Księżycy		Odmiany księżycy i domyślny stan powietrza
	rzymsko-katolickie	grecko-katolickie	Wsch. G. M.	Zach. G. M.		Wsch. G. M.	Zach. G. M.	
5.	Ewang. u Łukasza św. w Rozd. 8. O nasieniu i wielorakiej roli.		O bohatym Junaszu. Łuk. 18.					
1 N.	D. Mięso-p.	Ignacego	20	2. N. po Boh. Hl. 2.	7 37	4 52	— 12	9 58
2 P.	N. M. P. Grom.		21	Maxyma	7 35	4 54	1 36	10 21
3 W.	Błażeja		22	Tymofteya	7 33	4 56	3 0	10 53
4 S.	Weroniki P.		23	Kłymenta	7 32	4 57	4 19	11 37
5 C.	Agaty P. M.		24	Xenyi	7 31	4 59	5 28	wiec.
6 P.	Doroty		25	Hryhorya	7 30	5 1	6 22	— 36
7 S.	Romualda		26	Ksenofonta	7 28	5 3	7 1	1 50
6.	Ewang. u Łukasza św. w Rozdz. 18. O uzdrowieniu ślepego.		O śliporodzennym w Jerycho. Łuk. 18.					
8 N.	D. Zapust.	Jana z M.	27	3 N. po Boh. Hl. 3.	7 26	5 4	7 29	3 14
9 P.	Apolonii		28	Jefrema	7 25	5 7	7 51	4 40
10 W.	Scholastyki		29	Ihnatyja	7 23	5 9	8 8	6 4
11 S.	Popielec	Łucyana †	30	Trech Światy.	7 22	5 10	8 23	7 25
12 C.	Eulalii		31	Kyra i Joana	7 20	5 11	8 38	8 43
13 P.	Katarzyny Rz.		1	Fewr. Tryfona	7 18	5 12	8 53	9 58
14 S.	Walentego B. W.		2	Strytenje Hosp.	7 17	5 13	9 9	11 12
7.	Ewang. u Mateusza św. w Rozd. 4. O czarcie kuszącym Jezusa.		O Zakhei. Łuk. 19.					
15 N.	C. 1. Wstęp.	Faustyna	3	4. N. po Boh. Hl. 4.	7 15	5 15	9 29	— 25
16 P.	Julianny		4	Isydora	7 13	5 16	9 53	1 36
17 W.	Konstancyi P.		5	Ahaftyi M.	7 12	5 18	10 24	2 43
18 S.	Such. Flawiana †		6	Wukoła Pr.	7 10	5 20	11 4	3 44
19 C.	Konrada Pust.		7	Parftenya	7 8	5 22	11 55	4 37
20 P.	Nicefora †		8	Fteodora S.	7 6	5 23	wiec.	5 20
21 S.	Eleonory †		9	Nykyfora M.	7 5	5 24	— 55	5 54
8.	Ewang. u Mateusza św. w Rozd. 17. O przemianieniu pańskim.		O Mytery i Faryzei. Łuk. 18.					
22 N.	C. 2. Sucha.	Piotra K.	10	5. N. o M. i F. Hl. 5.	7 3	5 26	2 4	6 20
23 P.	Romany P.		11	Własya	7 2	5 28	3 18	6 41
24 W.	Dzień przestępny		12	Meletya	7 0	5 29	4 35	6 59
25 S.	Macieja Apost.		13	Martyniana	6 58	5 31	5 53	7 15
26 C.	Wiktora z Ar.		14	Auxentya	6 55	5 33	7 12	7 31
27 P.	Aleksandra B.		15	Onysyma	6 54	5 34	8 33	7 47
28 S.	Leandra		16	Pamfyła	6 53	5 35	9 56	8 5
9.	Ewang. u Łukasza św. w Rozd. 11. O wyrzuceniu djabłów.		O obłudnom syni. Łuk. 15.					
29 N.	C. 3. głucha.	Romana O.	17	6. N. o syn. obl. Hl. 6.	6 52	5 36	11 21	8 27

**Przepowiednie według kalendarza 100-letniego.**

Luty: do 4. deszcz, od 5. do 10. pochmurno i wiatr, 14. śnieg, od 15. do 19. deszcz i pochmurno, potem do końca pogoda.

**Kalendarz żydowski.**

13 Lutego 1 Adar.  
 25 " 13 " Post Estery.  
 26 " 14 " Purim czyli Haman.  
 27 " 15 Szuszan Purim.



Dnie tygodnia	Ś W I E T A		Słońca		Biegi	Księżyca		Odmiany księżyca i domyślny stan powietrza
	rzymsko-katolickie	grecko-katolickie	Wsch. G. M.	Zach. G. M.		Wsch. G. M.	zach. G. M.	
1 P.	Albina Biskupa	18 Lwa pap. rym.	6 51	5 36	☾	rano 46	rano 8 57	
2 W.	Symplicjusza	19 Archypa	6 49	5 35	☾	2 8	9 37	☾
3 Ś.	Kunegundy	20 Leona Jep.	6 47	5 40	☾	3 20	10 30	Ostatnia kwadra
4 C.	Kazimierza Króla	21 Tymofityja Pr.	6 45	5 42	☾	4 17	11 38	dnia 4. o godzinie
5 P.	Fryderyka O.	22 S. S. Mucz. w C.	6 42	5 44	☾	5 0	wiecz.	0, minut 39 rano.
6 S.	Kolety B.	23 Subota zadusz.	6 40	5 45	☾	5 31	— 56	Mrožno.
10.	Ewang. u Jana św. w Rozdz. 6. O nakarmieniu 5000 ludzi.	O strasznom sudi. Mat 25.						☾
7 N.	<b>C. 4 Środop.</b> Tomasza	24 <b>N. Mias p. Hl. 7</b>	6 38	5 47	☾	5 54	2 19	Nów dnia 11. o
8 P.	Jana Bożego	25 Tarasia	6 36	5 48	☾	6 13	3 42	godzinie 2, minut
9 W.	Cyryla i Metoda	26 Porfiryja	6 33	5 50	☾	6 29	5 2	20 rano. Powietrze wilgot.
10 S.	40 Meczenników	27 Prokopia Pr.	6 31	5 51	☾	6 44	6 20	☾
11 C.	Anieli F.	28 Wasyłyja Pr.	6 30	5 53	☾	6 59	7 37	Pierwsza kwadra
12 P.	Grzegorza Wielk.	29 Kassjana	6 28	5 54	☾	7 15	8 51	dnia 19. o godzinie
13 S.	Rozyny P. i Rud.	1 Mart. Eudokii	6 25	5 56	☾	7 34	10 5	2, minut 9 rano Posepno i silne wichry.
11.	Ewang. u Jana św. w Rozdz. 8. O żydach, którzy chcieli ukam. J.	O postei i mylostyni. Mat. 6.						☾
14 N.	<b>C. 5 Czarna</b> Matyldy	2 <b>N. Syrop. Hl. 8.</b>	6 23	5 57	☾	7 56	11 17	☾
15 P.	Longina Meczennika	3 Ewtropia	6 22	5 58	☾	8 24	rano	Petnia dnia 26.
16 W.	Lubina Meczennika	4 Harasya	6 20	5 59	☾	9 1	1 31	o godzinie 2, minu
17 S.	Gertrudy	5 Konona M.	6 18	6 0	☾	9 47	2 27	56 wieczór.
18 C.	Edwarda II. Króla	6 S. S. 42 Mucz.	6 16	6 1	☾	10 43	3 14	Pogoda i łagodne
19 P.	7 Bolesci P. M. i Józ.	7 Wasyłyja M.	6 13	6 3	☾	11 47	3 51	powietrze.
20 S.	Joachima O. i M.	8 Fteofylakta Pr.	6 12	6 5	☾	wiecz.	4 20	
12.	Ewang. u Mat. św. w Rozdz. 21. O wjeździe Jezusa do Jerozolimy.	O naftanaiły. Joan 1.						☾
21 N.	<b>C. 6 Kwietni</b> Bened.	9 <b>N. 1 Post Hl. 1</b>	6 9	6 6	☾	— 58	4 43	W Marcu roślinie
22 P.	Oktawiana	10 Kondrata M.	6 7	6 7	☾	2 12	5 3	dzien o 1 godzinę i
23 W.	Wiktora M.	11 Sofronya P.	6 5	6 9	☾	3 29	5 20	minut 47.
24 S.	Gabryela	12 Fteofaua	6 3	6 10	☾	4 48	5 36	Długość dnia w
25 C.	<b>Zwiazowanie N. M. P.</b>	13 Nikifora	6 1	6 11	☾	6 8	5 52	przecięciu 11 godz.
26 P.	Wielki Piątek	14 Wenedykta	5 59	6 13	☾	7 32	6 10	Księżyc przybliża
27 S.	Wielka Sobota	15 Ahapia M.	5 56	6 15	☾	8 58	6 31	się do ziemi dnia
13.	Ewang. u Marka św. w Rozdz. 16. O zmartwychwstaniu Jezusa.	O rozstąpiennom w Kaparnau. Mark. 2.						2, i 29. a oddala się
28 N.	<b>C Wielkanoc</b>	16 <b>N. 2 Post Hl. 2</b>	5 54	6 16	☾	10 26	6 59	dnia 17.
29 P.	<b>Poniedziałek Wielkan.</b>	17* Alexia P.	5 52	6 18	☾	11 52	7 36	
30 W.	Kwiryna	18 KiryHa A.	5 50	6 20	☾	rano	8 26	
31 S.	Balbiny	19 Hrysanfta M.	5 48	6 21	☾	2 12	9 31	

Przepowiednie według kalendarza 100-letniego.

Marzec: do 5. nieprzyjemnie i zimno, od 6. do 9. ciepło, 11. deszcz, od 12. do 16. pięknie, od 17. do 19. zimno, potem deszcz.

Kalendarz żydowski.

13. Marca . . . . . 1 Nisan  
17. „ . . . . . 15 Początek Wielk.  
28. „ . . . . . 16 2 Święto Wielk.





Dnie tygodnia	Ś W I Ę T A		Słońca		Bieś	Księżycyca		Odmiany księżycyca i domyślny stan powietrza	
	rzymsko-katolickie	grecko-katolickie	Wsch. G. M.	Zach. G. M.		Wsch. G. M.	Zach. G. M.		
1 C.	Hugona	20 Prep. Otec.	5 46	6 23	雁	rano 2 59	rano 10 47	☾	
2 P.	Franciszka de Paul.	21 Jakowa	5 44	6 25	雁	3 34	wiec.		
3 S.	Ryszarda B.	22 Wasyliya	5 42	6 27	雁	3 59	— 8		
<b>14.</b>	Ewang. u Jana św. w Rozdz. 20. O ukazaniu się Jezusa uczniom.	O hriadeniu po Christi. Mark 8.						Ostatnia kwadra d. 2. o godz. 7. m. 46 rano.	
4 N.	<b>C. 1 po Wielk.</b> Izydora	23 <b>N 3. Post. Hl. 3.</b>	5 40	6 28	雁	4 19	1 29	☽ Wicher ☼ Nów d. 9. o godzinie 4. minut 40 wieczór. Powietrze przyjemne.	
5 P.	Wincentego	24 Zacharyi Pr.	5 39	6 29	雁	4 36	2 49		
6 W.	Celestyna	25 <b>Blaż. 1. Bohor.</b>	5 37	6 30	雁	4 51	4 6		
7 S.	Hermana	26 Sobor Hawryła	5 35	6 31	雁	5 6	5 21		
8 C.	Dyonizego B.	27 Matrony Senn.	5 33	6 33	雁	5 21	6 35		
9 P.	Maryi Eg.	28 Haryona Pr.	5 31	6 34	雁	5 39	7 48		
10 S.	Ezechiela	29 Marka	5 29	6 35	雁	6 0	9 0		
<b>15.</b>	Ewang. u Jana św. w Rozd. 20. O Chrystusie dobrym pasterzu.	O uścielenij nimaho. Mark 9.							Powietrze przyjemne.
11 N.	<b>C. 2 po Wielk.</b> Leona	30 <b>N. 4 Post Hl. 4.</b>	5 28	6 36	雁	6 26	10 11		☾ Pierwsza kwadra d. 17. o godz. 3. m. 48 wieczór. Deszcz i wiatr.
12 P.	Juliusza	31 Ipatya Jep.	5 27	6 38	雁	6 59	11 17		
13 W.	Justyny M.	1 April. Maryi	5 24	6 39	雁	7 42	rano		
14 S.	Waleryana	2 Tyxta Pr.	5 22	6 41	雁	8 34	1 7		
15 C.	Anastazyi	3 Nikity Pr.	5 20	6 42	雁	9 34	1 47		
16 P.	Kaliksta	4 Josyfa	5 18	6 44	雁	10 41	2 19		
17 S.	Rudolfa	5 Fteodula	5 16	6 45	雁	11 53	2 44		
<b>16.</b>	Ewang. u Jana św. w Rozd. 16. O odejściu Chrystusa do Ojca.	O synach Zewedowych. Mark 10.						☼ Pełnia dnia 25. o godzinie 0 minut 23 rano. Powietrze przyjemne.	
18 N.	<b>C. 3 po Wielk.</b> O. s. J.	6 <b>N. 5 Post. Hl. 5.</b>	5 15	6 46	雁	wiec. 1 7	3 5	☽ W Kwietniu rośnie dzień o 1. godzinę i minut 36. Długość dnia w przecięciu 13 godz.	
19 P.	Emmy wdowy	7 Heorhya Melyt	5 14	6 47	雁	1 7	3 23		
20 W.	Agnieszki	8 Irydiona	5 12	6 48	雁	2 23	3 39		
21 S.	Anzelma B.	9 Jewpsyhia	5 10	6 49	雁	3 41	3 55		
22 C.	Sotera i Kaja	10 Terentya	5 8	6 50	雁	5 2	4 12		
23 P.	Wojciecha B.	11 Antypy M.	5 7	6 52	雁	6 27	4 32		
24 S.	Jerzego M.	12 Wasyliya Pr.	5 3	6 54	雁	7 55	4 58		
<b>17.</b>	Ewang. u Jana św. w Rozd. 16. O przyczynie odejścia Chrystusa.	O hriadenij Jisusa wo Jerusalem. Joan 12.						Księżyc oddala się od ziemi dnia 14. a przybliży się d. 26.	
25 N.	<b>C. 4 po Wielk.</b> Marka	13 <b>N. 6 Post. Hl. 6.</b>	4 59	6 56	雁	9 24	5 31	☽	
26 P.	Kleta i Mar.	14 Martyua P. R.	4 57	6 59	雁	10 48	6 17		
27 W.	Peregryny	15 Arystarcha A.	4 56	7 1	雁	12 0	7 19		
28 S.	Witalisa	16 Ahapii M.	4 54	7 2	雁	rano 8 34	8 34		
29 C.	Piotra Męcz.	17 Czetwer Wełyk.	4 52	7 3	雁	1 34	9 56		
30 P.	Katarzyny Sen.	18 <b>Piatok Wetyk.</b>	4 51	7 4	雁	2 3	11 18		

Przepowiednie według kalendarza 100-letniego.

Kalendarz żydowski.

Kwiecień: 5. nieprzyjemnie i zimno, od 6. do 9. ciepło, 11. deszcz, od 12. do 16. pięknie, od 17. do 19. zimno, potem deszcz.

2. Kwietnia 21 Nisan siódme św. Wielkanoc.  
3. " 22. " koniec Wielkanocy.  
12. " 1. Jiar.  
28. " 18. " Lag — Beomer, szkolne św.



Dnie tygodnia	Ś W I Ę T A		Słońca		Bieś	Księżycyca		Odmiany księżycyca i domyślny stan powietrza
	rzymsko-katolickie	grecko-katolickie	Wsch. G. M. G.	Zach. G. M. G.		Wsch. G. M. G.	Zach. G. M. G.	
1 S.	Filipa i Jakóba	19 Subota Wetyka	4 49	7 6		rano 2 25	wiec.	
18.	Ewang. u Jana św. w Rozdz. 16. O skutku prośby w imię Jezusa.	O bożestwi Jisusa. Joan 1.						☾
2 N.	C. 5 po Wielk. Zygm.	20 Wosk. Hosp.	4 47	7 8		2 42	39	Ostatnia kwadra
3 P.	Znalez. św. Krzyża	21 Poned. Wosk.	4 45	7 9		2 58	1 56	dnia 1. o godzinie 3.
4 W.	Floryana	22 Wtorek Wosk.	4 43	7 11		3 13	3 11	min. 26 wieczór.
5 S.	Piusa V. Pap.	23 Heorhia	4 42	7 13		3 28	4 24	Powietrze niesta-
6 C.	Wniebowstąpienie P.	24 Sawwy	4 40	7 14		3 45	5 37	te.
7 P.	Domiceli Panny	25 Marka Jew.	4 38	7 15		4 5	6 49	
8 S.	Stanisława Biskupa	26 Wasyłyja Jep.	4 37	7 17		4 29	7 59	Nów dnia 9. o go-
19.	Ewang. u Jana św. w Rozdz. 15 i 16. O przyjściu pocieszyciela Ducha.	O newernym Ftomi. Joan 20.						dzinie 7. min. 50 rano.
9 N.	C. 6 po Wielk. Grzeg. N.	27 N. 1 Antyp H.	4 35	7 19		5 0	9 6	Wiatr i deszcz.
10 P.	Izydora Oracza	28 Jasona	4 33	7 20		5 39	10 8	
11 W.	Beatryksy Panny	29 9 Mucz.	4 32	7 21		6 28	11 1	☽
12 S.	Pankracego	30 Jakowa Ap.	4 31	7 22		7 26	11 45	Pierwsza kwadra
13 C.	Serwacego	1. Maj. Jeremiyi	4 30	7 24		8 31	rano	dnia 17. o godzinie
14 P.	Bonifacego	2 Aftanazyja	4 29	7 25		9 39	— 46	11. min. 57 rano.
15 S.	Zofii 3 córek †	3 Tymofteja	4 28	7 27		10 51	1 8	Częste ulewy.
20.	Ewang. u Jana św. w Rozdz. 14. O zesłaniu Ducha św.	O Josyfi z Armatei. Mark. 15.						☼
16 N.	C. Zielone Święta	4 N. 2 Myr. H. 2.	4 27	7 28		wiec. 1 26		Pełnia dnia 24. o
17 P.	Pomiedz Ziel. Świąt	5 Iryny M.	4 25	7 29		4	1 43	godzinie 8. min. 12
18 W.	Feliksa spow.	6 Jowa Minoh.	4 24	7 30		1 19	1 58	rano.
19 S.	Such. Piotra C. †	7 Znam. czkresta	4 23	7 32		2 36	2 14	Powietrze niesta-
20 C.	Bernarda	8 Joanna Bohost	4 22	7 33		3 57	2 33	te.
21 P.	Heleny kr. †	9 Isaji Pr.	4 21	7 33		5 22	2 55	☾
22 S.	Julii Panny †	10 Symeona Ap.	4 20	7 34		6 49	3 24	Ostatnia kwadra
21.	Ewang. u Mat. św. w Rozdz. 28. O władzy Chrystusa.	O rozstabiennom Joan 5.						dnia 31. o godzinie 0 minut 26 rano.
23 N.	C. 1 Sw. Trój.	11 N. 3 Rozsł. H. 3	4 19	7 35		8 18	4 4	Dnie pogodne.
24 P.	Joanny wdowy	12 Jepifania Jep.	4 18	7 36		9 37	4 59	
25 W.	Urbana Papieża	13 Hłyheryi M.	4 17	7 38		10 42	6 11	W Maju rośnie
26 S.	Filipa Ner.	14 Izydora M.	4 16	7 39		11 29	7 33	dzień o jedną godz.
27 C.	Boże Ciało	15 Pachomyja	4 15	7 40		rano 9 0	15 minut.	Długość dnia w
28 P.	Wilhelma	16 Tteodora	4 14	7 41		28 10 23		przecięciu 15 godz.
29 S.	Maksyma	17 Andronika	4 14	7 42		47 11 44		Księżyc oddała się
22.	Ewang. u Łuk. św. w Rozdz. 14. O wezwaniu na wieczę.	O Sumarytani Joan 4.						od ziemi dnia 11. a
30 N.	C. 2 po Ziel. Świąt. Fel.	18 N. 4 Samar H. 4.	4 12	7 43		1 4	wiec.	przybliży się d. 24.
31 P.	Petroneli Panny	19 Patrykia	4 13	7 44		1 19	1 1	

Przepowiedanie według kalendarza 100-letniego.

Maj: do 9. pogodnie i ciepło, od 10. do 13. gorąco 11 Maja  
potem zimno i deszcz, od 14. do 27. pochmurno, 28. zimno, 16 "  
30. i 31. ciepło. 17 "

Kalendarz żydowski.

1 Siwan.  
6 "  
7 "  
Zielone Święta.  
Drogie św. Ziel.



Dnie tygodnia	Ś W I Ę T A		Słońca		Bieg	Księżycy		Odmiany księżycy i domyślny stan powietrza
	rzymsko-katolickie	grecko-katolickie	Wsch. G. M.	Zach. G. M.		Wsch. G. M.	Zach. G. M.	
1 W.	Nikodema M.	20 Ftataleja	4 11	7 45	☉	rano 1 35	wiec. 2 15	
2 S.	Erazma Biskupa	21 Konstanty	4 10	7 46	☉	1 51	3 28	
3 C.	Klotyldy Kr.	22 Wasylska	4 9	7 47	☉	2 20	4 39	
4 P.	Serce Jezusa Flawiana	23 Michaiła Pr.	4 8	7 47	☉	2 33	5 50	
5 S.	Bonifacego Biskupa.	24 Symeona	4 8	7 48	☉	3 1	6 58	
23.	Ewang. u Łuk. św. w Rozdz. 15. O zgubionej owcy i groszu.	O sliporożdennom. Joan 9.						Nów dnia 7. o godzinie 11. min. 28 wieczór.
6 N.	C. 3 po Świąt. Norb.	25 N. 5 Slipor HL.	4 8	7 49	☉	3 38	8 1	Powietrze piękne i ciepło.
7 P.	Roberta B. M.	26 Karpa A.	4 7	7 50	☉	4 24	8 57	
8 W.	Medarda B.	27 Pteraponta	4 7	7 50	☉	5 19	9 44	
9 S.	Prim i Feli	28 Nikity P.	4 6	7 51	☉	6 22	10 21	
10 C.	Małgorzaty	29 Wozn. Hosp.	4 6	7 52	☉	7 30	10 50	Pierwsza kwadra dnia 15. o godzinie 11. min. 25 wieczór.
11 P.	Barnaby Ap.	30 Isaakya A.	4 6	7 53	☉	8 40	11 13	Pogoda.
12 S.	Onufrego Wyznawcy	31 Jermyia A.	4 6	7 53	☉	9 52	11 32	
24.	Ewang. u Łuk. św. w Rozdz. 5. O obfitym połowie ryb Piotra	O proslawnnyeni Jisusa. Joan 17.						Pelnia dnia 22. o godzinie 8. min. 19 wieczór.
13 N.	C. 4 po Świąt. Ant.	1 Jun. N. 6 S. HL.	4 6	7 54	☉	11 4	11 49	Powietrze niestałe.
14 P.	Bazylego	2 Nykyfora	4 5	7 55	☉	wiec. —	rano 18 19	
15 W.	Wita i Mod.	3 Łukylyana M.	4 5	7 56	☉	1 35	36	
16 S.	Franciszka Reg.	4 Mytrofana	4 5	7 56	☉	2 55	55	
17 C.	Adolfa B.	5 Dorafteja Jep.	4 5	7 57	☉	4 20	1 20	
18 P.	Marka i Marcelina	6 Wysaryona	4 5	7 57	☉	5 46	1 53	Ostatnia kwadra dnia 29. o godzinie 11. min. 30 rano.
19 S.	Gerwazego i Protazego	7 Subot zadusz.	4 5	7 58	☉			Częste ulewy.
25.	Ewang. u Mat. w Rozdz. 5. O sprawiedliwości.	O duchu światom Joan 7.						
20 N.	C. 5 po Świąt. Sylw.	8 Sasz. s. D. HL.	4 5	7 58	☉	7 9	2 40	
21 P.	Alojzego	9 Pon. Sosz. s. D.	4 5	7 58	☉	8 22	3 43	W czerwcu rośnie dzień do 20. o minut 19, a po 20. spada o minut 5.
22 W.	Paulina B.	10 Tymofteja Jep.	4 5	7 58	☉	9 18	5 2	Długość dnia w przecięciu 16 godz.
23 S.	Zenona B.	11 Warfotomea	4 5	7 58	☉	9 59	6 30	Księżyc oddala się od ziemi dnia 8. a przybliży się d. 22.
24 C.	Jana Chrzciela	12 Onufryja Pr.	4 5	7 58	☉	10 29	7 58	
25 P.	Prospera B.	13 Akityny M.	4 6	7 58	☉	10 51	9 23	
26 S.	Jana i Pawła M.	14 Elyseja Pr.	4 7	7 58	☉	11 9	10 44	
26.	Ewang. u Marka św. w Rozdz. 8. O nakarmieniu 4000 ludzi.	O uspowidanju Jisusa Chrysta. Mat. 19.						
27 N.	C. 6 po Świąt. Wład. Kr.	15 N. 1 W. S. S. HL.	4 7	7 58	☉	11 26	wiec.	
28 P.	Leona Papieża †	16 Tychona	4 8	7 57	☉	11 41	— 1	
29 W.	Piotra i Pawła	17 Manuila	4 8	7 57	☉	11 57	1 15	
30 S.	Wspom. św. Pawła	18 Leontia	4 9	7 57	☉	rano 2 28		

Przepowiednie według kalendarza 100-letniego.

Kalendarz żydowski.

Czerwiec: z początku pięknie, 4. pochmurno i mgła, 10 Czerwca 7. deszcz, potem ciepło, od 27. do końca deszcze i chłodno. 26 „

1 Tamut

1 „ Post Zdobyćcie świąt.



Dnie tygodnia	S W I Ę T A		Słońca		Bieć	Księżyca		Odmiany księżyca i domyślny stan powietrza
	rzymsko-katolickie	grecko-katolickie	Wsch. G. M.	Zach. G. M.		Wsch. G. M.	Zach. G. M.	
1 C.	Teobalda Op.	19 Jndy	4 10	7 56	☾	— 37	3 40	
2 P.	Nawiedzenie N. P. M.	20 Meftodya Jep.	4 11	7 56	☾	1 4	4 49	
3 S.	Heliodora	21 Jułyana Mucz.	4 12	7 56	☾	1 37	5 54	
27.	Ewang. u Mat. św. w Rozdz. 7. O fałszywych prorokach.	O łowitwy ryb. Mat. 4.						
4 N.	C. 7 po Świąt. Józefa K.	22 N. 2 Fil. Chr. III. 1	4 12	7 56	☾	2 20	6 53	Nów dnia 7. o godzinie 2. minut 54 wieczór.
5 P.	Filomeny Panny	23 Ahrypiny M.	4 13	7 55	☾	3 12	7 43	Powietrze niestale.
6 W.	Izajasza Proroka	24 Rozd. s. Joana	4 14	7 54	☾	4 13	8 23	
7 S.	Pulcheryi	25 Fewronyi	4 14	7 53	☾	5 20	8 54	
8 C.	Elżbiety K.	26 Dawyda Ftes.	4 15	7 53	☾	6 30	9 19	
9 P.	Lukrecyi i Cyryła	27 Samsona Pr.	4 16	7 53	☾	7 42	9 39	
10 S.	Amalii Panny	28 Kyra i Joana †	4 16	7 52	☾	8 54	9 56	Pierwsza kwadra dnia 15. o godzinie 7. minut 47 rano.
28.	Ewang. u Łuk. św. w Rozdz. 16. O niesprawiedliwym szafarzu.	Nykto ne może dwom gospodarom służyty. Mat. 6.						Wiatr i deszcz
11 N.	C. 8 po Świąt. Jana z D.	29 N. 3 Petr i P. III 2	4 17	7 51	☾	10 7	10 12	
12 P.	Henryka	30 Sober S. S. 12 Ap.	4 18	7 50	☾	11 22	10 27	
13 W.	Małgorzaty	1 Jułyi Kosmy i D.	4 19	7 49	☾	wiec.	10 43	
14 S.	Bonawentury	2 Położ. Rzy. Boh.	4 20	7 48	☾	— 39	11 1	Pelnia dnia 21. o godzinie 10. minut 35 wieczór.
15 C.	Rozesłanie Apostołów	3 Jakynfta M.	4 21	7 47	☾	1 59	11 22	Piękna pogoda.
16 P.	N. M. P. Szkaplerznej	4 Andreja A.	4 22	7 46	☾	3 22	11 50	
17 S.	Aleksego Wyznawcy	5 Aftanazyja	4 23	7 45	☾	4 44	rano	
29.	Ewang. u Łuk. św. w Rozdz. 19. O zbużeniu Jerozolimy.	O Sotnyci. Mat. 8.						
18 N.	C. 9 po Świąt. Szym. z L.	6 N. 4 po Sosz. III. 3.	4 24	7 44	☾	6 0	1 22	Ostatnia kwadra dnia 29. o godzinie 1. minut 14 rano.
19 P.	Wincentego z Paul.	7 Ftomy Pr.	4 25	7 43	☾	7 3	2 32	Pogoda i wielkie upały.
20 W.	Czesława i Kas.	8 Prokopija M.	4 26	7 42	☾	7 51	3 55	
21 S.	Praksedy Panny	9 Pankrattyja Jep.	4 27	7 41	☾	8 26	5 24	
22 C.	Maryi Magdaleny	10 S. S. 45 Mucz.	4 28	7 40	☾	8 52	6 52	
23 P.	Apolinarego	11 Jewtymyi	4 29	7 39	☾	9 13	8 17	
24 S.	Krystyny Panny	12 Prokla	4 30	7 38	☾	9 31	9 38	W Lipcu ubywa dzień od 1. do 31. o minut 57.
30.	Ewang. u Łuk. św. w Rozdz. 18. O Faryzeuszu i celniku.	O dwóch bisnojuszczych. Mat. 8.						Długość dnia w przecięciu 15 godzin 26 minut.
25 N.	C. 10 po Świąt. Jakóba	13 N. 5 po Sosz. III. 4	4 31	7 37	☾	9 47	10 56	
26 P.	Anny M. Mar.	14 Akyły Ap.	4 32	7 36	☾	10 3	wiec.	Księży oddała się od ziemi dnia 5., a przybliżyła się d. 20.
27 W.	Natalii P.	15 Kyraka M.	4 34	7 35	☾	10 21	— 11	
28 S.	Inocentego P.	16 Aftynokema	4 35	7 34	☾	10 42	1 25	
29 C.	Marty Panny	17 Maryny M.	4 37	7 33	☾	11 6	2 36	
30 P.	Abdona i Senny	18 Jemylyjana	4 39	7 32	☾	11 37	3 44	
31 S.	Ignacego Lojoli	19 Makryny P.	4 40	7 31	☾	rano	4 45	



Dnie tygodnia	Ś W I Ę T A		Słońca		Bieg	Księżycyca		Odmiany księżycyca i domyślny stan powietrza
	rzymsko-katolickie	grecko-katolickie	Wsch. G. M.	Zach. G. M.		Wsch. G. M.	Zach. G. M.	
31.	Ewang. u Marka św. w Rozdz. 7. O uzdrowieniu głuchoniemego	O osłabennom żyłamy. Mat. 9.						
1 N.	C. 11 po Sw. Piotra w O.	20 N. 6 po Sosz. Hl. 5.	4 41	7 29	☾	1 6	5 38	
2 P.	N. M. P. Anielskiej	21 Symeona Pr.	4 43	7 2	☾	2 4	6 22	
3 W.	Zn. św. Szczepana	22 Maryi Mahd.	4 45	7 26	☾	3 9	6 56	
4 S.	Dominika Wyzn.	23 Trofyma	4 46	7 25	☾	4 18	7 24	
5 C.	N. P. M. Snieżnej	24 Chrystyny	4 47	7 24	☾	5 30	7 46	Nów dnia 6. o godzinie 5. minut 21
6 P.	Przemienienie Pańskie	25 Usp. św. Anny	4 48	7 22	☾	6 43	8 4	rano.
7 S.	Kajetana Wyz.	26 Jermolaja	4 50	7 20	☾	7 57	8 21	Powietrze dżdżyste.
32.	Ewang. u Łuk. św. w Rozdz. 10. O miłosiernym Samarytanie.	O dwóch ślipcach. Mat. 9.						
8 N.	C. 12 po Sw. Cyraka	27 N. 7 po Sosz. Hl. 6.	4 52	7 18	☾	9 11	8 36	Pierwsza kwadra dnia 13. o godzinie 2. minut 16. wiecz.
9 P.	Romana i Sek.	28 Prohora	4 53	7 15	☾	10 2	8 51	Powietrze niestałe.
10 W.	Wawrzyńca Mecz.	29 Kallynyka	4 54	7 13	☾	11 47	9 8	
11 S.	Zuzanny P. M.	30 Siły A.	4 55	7 11	☾	wiecz	9 28	
12 C.	Klary P.	31 Jewdekima	4 57	7 9	☾	1 7	9 53	
13 P.	Hipolita M.	1 Awł. Pr. s. K.	4 59	7 8	☾	2 28	10 27	
14 S.	Euzebinsza †	2 Stefana	5 0	7 6	☾	3 45	11 13	Pełnia dnia 20. o godzinie 6. min. 52 rano.
33.	Ewang. u Łuk. św. w Rozdz. 17. O uzdrowieniu 10. trędowatych.	O piaty chlibach i dwoju rybu. Mat. 14.						Wiatr i deszcz.
15 N.	C. 13 po Sw. Wn. N. M. P.	3 N. 8 po Sosz. Hl. 7.	5 1	7 4	☾	4 51	rano	
16 P.	Rocha Wyznawcy	4 7 Otrokow	5 3	7 3	☾	5 44	1 29	
17 W.	Liberata	5 Jewsyhnia	5 4	7 1	☾	6 23	2 54	Ostatnia kwadra dnia 27. o godzinie 5. minut 48 wiecz.
18 S.	Heleny	6 Proobr. Hosp.	5 5	6 59	☾	6 52	4 21	Pogoda.
19 C.	Ludwika B.	7 Dometya Pr.	5 6	6 58	☾	7 15	5 47	
20 P.	Stefana Króla	8 Jemylyana	5 7	6 56	☾	7 34	7 10	
21 S.	Joanny Frem.	9 Mafteja	5 9	6 54	☾	7 52	8 31	
34.	Ewang. u Mat. św. w Rozdz. 6. O służeniu Bogu i mamonie.	O małowirstwi Petrowom. Mat. 14.						W Sierpniu ubywa dzień o 1. godz. i minut 33.
22 N.	C. 14 po Swiat. Jacka	10 N. 9 po Sosz. Hl. 8.	5 11	6 52	☾	8 8	9 49	Długość dnia w przecięciu 14 godz. 12 minut.
23 P.	Filipa	11 Jewpła Ar.	5 12	6 50	☾	8 26	11 5	Księżyc oddala się od ziemi dnia 1. i 29., a przybliża się dnia 17.
24 W.	Bartłomieja Ap.	12 Ftoya Mucz.	5 13	6 48	☾	8 46	wiecz.	
25 S.	Ludwika Króla	13 Maksyma	5 15	6 46	☾	9 9	— 18	
26 C.	Zefiryny	14 Michea Pr.	5 16	6 44	☾	9 38	1 29	
27 P.	Przeniesienie św. Kaz.	15 Usp. Bohof.	5 17	6 42	☾	10 14	2 33	
28 S.	Augustyna B. W.	16 Dyodyma	5 19	6 40	☾	11 0	3 30	
35.	Ewang. u Łuk. św. w Rozdz. 7. O wskrzeszeniu syna w Naim.	O bisnujuszczemsia na nowom misiacy. Mat. 17.						
29 N.	C. 15 po Swiat. Ścięcie J.	17 N. 10 po Sosz. Hl. 9.	5 21	6 39	☾	11 54	4 17	
30 P.	Róży z Limy	18 Flora i Ławra	5 22	6 38	☾	rano	4 55	
31 W.	Rajmunda Wyznawcy	19 Andreja Str.	5 23	6 37	☾	2 4	5 25	

Przewodzenie według kalendarza 100-letniego.

Sierpień: do 8. ciepło, 10. chłodno, 13. i 14. deszcz, od 15. do 20. pięknie, od 21. do 26. deszcz, potem pogoda do końca.

Kalendarz żydowski.

1 Elul.

339/60



Dnie tygodnia	Ś W I Ę T A		Słońca		Bieg	Księżycyca		Odmiany księżycyca i domyślny stan powietrza	
	rzymsko - katolickie	grecko - katolickie	Wsch. G. M.	Zach. G. M.		Wsch. G. M.	Zach. G. M.		
1 S.	Idziego Opata	20 Samujła	5 23	6 27	☾	3 15	5 49	Nów dnia 4. o godzinie 6. minut 25 wieczór. Dnie pogodne.	
2 C.	Justa Biskupa	21 Ftadeja A.	5 25	6 33	☾	4 28	6 9		
3 P.	Bronisława i Izabeli	22 Ahaftonika	5 27	6 31	☾	5 42	6 27		
4 S.	Rozalii Panny	23 Łupa M.	5 28	6 29	☾	6 57	6 43		
36.	Ewang. u Łuk. św. w Rozdz. 14 O uzdrowieniu opuchłego.	O dołżnom dwoju talent. Mat. 18.						Pierwsza kwadra dnia 11. o godzinie 7. min. 58 wiecz. Posepno i wietrzno.	
5 N.	C. 16 po Świat. Wawrz.	24 N. 11 po Sosz. Hl. 2	5 29	6 27	☾	8 14	6 59		
6 P.	Zacharyasza Proroka	25 Warftołomeja	5 31	6 25	☾	9 33	7 16		
7 W.	Reginy Panny	26 Adriana	5 32	6 22	☾	10 54	7 35		
8 S.	Narozhzenie N. P. M.	27 Pymena	5 34	6 20	☾	wiecz.	7 59		
9 C.	Gorgoniusza	28 Mojseja	5 35	6 18	☾	— 16	8 30		
10 P.	Mikołaja z Talent.	29 Usiek hl. Joan	5 36	6 16	☾	1 34	9 12		
11 S.	Prota M.	30 Aleksandra	5 38	6 14	☾	2 42	10 7		
37.	Ewang. u Mat. św. w Rozdz. 22. O miłości Boga i bliźniego.	O Junoszi bohatim. Mat. 19.							
12 N.	C. 17 po Sw. Im. N. P. M.	31 N. 12 po Sosz. Hl. 3	5 40	6 12	☾	3 39	11 16		Pełnia dnia 18. o godzinie 5. minut 2. wieczór. Pogoda.
13 P.	Aureliusza	1 Sep. Symeona	5 41	6 10	☾	4 21	rano		
14 W.	Podwyższenie † św.	2 Mamanta M.	5 42	6 8	☾	4 53	1 59		
15 S.	Such. Nikodema †	3 Anftyma M.	5 44	6 6	☾	5 18	3 23		
16 C.	Kornela i Ludmili M.	4 Wawyły Jep.	5 45	6 4	☾	5 38	4 46		
17 P.	Lamberta Biskupa †	5 Zaharyi Pr.	5 46	6 2	☾	5 56	6 6		
18 S.	Tomasza z Wil.	6 Cz. Mich. Ar.	5 48	5 59	☾	6 13	7 24		
38.	Ewang. u Mat. św. w Rozdz. 9. O uzdrowieniu paraliżtyka.	O złych diatelach wo wynohradi. Mat. 21.						Ostatnia kwadra dnia 26. o godzinie 0 min. 42 wieczór. Bardzo dżdżysto.	
19 N.	C. 18 po Sw. Januar.	7 N. 13 po Sosz. Hl. 4	5 49	5 57	☾	6 31	8 42		
20 P.	Eustachiusza	8 Bzd. P. Bohor.	5 50	5 56	☾	6 50	9 57		
21 W.	Mateusza Ew.	9 Joakima i Anny	5 52	5 54	☾	7 12	11 10		
22 S.	Maurycyego	10 Minodory Pr.	5 53	5 52	☾	7 38	wiecz.		
23 C.	Tekli P. M.	11 Fteodory Fr.	5 54	5 49	☾	8 12	— 18		
24 P.	Getarda B. M.	12 Awtomona	5 56	5 47	☾	8 54	1 18		
25 S.	Kleofasa Meczennika	13 Kornylja	5 57	5 46	☾	9 45	2 9	Długość dnia w przecięciu 12 godz. 32 minut.	
39.	Ewang. u Mat. św. w Rozdz. 22. O wezwaniu na gody.	O zwanych na braki. Mat. 22.							
26 N.	C. 19 po Świat. Cypr.	14 N. 14 po Sosz. Hl. 5	5 58	5 43	☾	10 44	2 51	Księżyc przybliża się do ziemi dnia 13. a oddala się od ziemi dnia 26.	
27 P.	Kosmy i Dam.	15 Nikity M.	6 0	5 41	☾	11 59	3 24		
28 W.	Wacława Króla	16 Jeftym W. M.	6 1	5 39	☾	rano	3 51		
29 S.	Michała Archaniola	17 Sofyi	6 3	5 37	☾	2 9	4 12		
30 C.	Hieronima	18 Jewmenyia Pr.	6 4	5 35	☾	3 22	4 31		

Kalendarz żydowski.

Przepowiednie według kalendarza 100-letniego.	6 W.	1 Tiszri N. B. 5641	26 W.	21 Tisz. Palmowe Św.
Wrzesień: aż do 7. pogodnie, 8. szron, 9. pochmurno i zimno, od 13. do 16. pięknie, 18. deszcz, potem pięknie do 21., ku końcu deszcz i pochmurno.	7 "	2 " Drug. 5 N. B.	27 "	22 " Zgromadzenie czyli koniec Kuczki.
	8 "	3 " Post Gedalja.		
	15 "	10 " Św. Pojedn.	28 "	23 " Radość z pr.
	20 "	15 " Pier. 5 Kucz.		
	21 "	16 " Drug. 8 Kucz.		



Dnie tygodnia	Ś W I Ę T A		Słońca		Bieg	Księżycyca		Odmiany księżycyca i domyślny stan powietrza
	rzymsko-katolickie	grecko-katolickie	Wsch. G. M.	Zach. G. M.		Wsch. G. M.	Zach. G. M.	
1 P. 2 S.	Remigiusza Leodegara	19 Trofyma 20 Eustafia	6 5 6 6	5 33 5 30	☾	rano 4 37	wiec. 4 48	
40.	Ewang. u Jana św. w Rozdz. 4. O chorym synie królewskim	O myłosty Boha i błynnych. Mat. 22.						
3 N. 4 P. 5 W. 6 S. 7 C. 8 P. 9 S.	C. 20 po Św. N. M. P. Róż. Franciszka Serafina Placyda Brunona Wyznawcy Justyny Panny M. Brygidy Wdowy Dyonizego Areop.	21 N. 15 po Sosz. Hl. 6 22 Foky 23 Zacz. Joana 24 Ftekly M. 25 Jewrosyi 26 Joanna B. 27 Kalystrata	6 8 6 9 6 11 6 13 6 15 6 16 6 17	5 28 5 26 5 24 5 22 5 20 5 18 5 16	☾	7 14 8 36 9 58 11 20 — 33 1 34	5 21 5 40 6 3 6 33 8 4 9 9	Nów dnia 4. o godzinie 6. minut 16 rano. Wiatr i deszcz.
41.	Ewang. u Mat. św. w Rozdz. 18. O rachunku królewskim.	O wirnim słuži. Mat. 25.						
10 N. 11 P. 12 W. 13 S. 14 C. 15 P. 16 S.	C. 21 po Świąt Fran. Bor. Emilii i Placyda Maksymilianą B. Edwarda Króla Kaliksta Papieża Teresy i Jadwigi Gawła Opata	28 N. 16 po Sosz. Hl. 7 29 Kyriaka 30 Hrehorya 1. Oktow. Pokr. P. B. 2 Kypriana 3 Dyonysya 4 Jerofteja	6 18 6 19 6 21 6 22 6 23 6 25 6 27	5 14 5 12 5 10 5 8 5 6 5 4 5 2	☾	2 21 2 55 3 22 3 43 4 1 4 18 4 45	10 25 11 47 rano 2 30 3 49 5 6 6 22	Pierwsza kwadra dnia 11. o godzinie 2. min. 8 rano. Chłodno i bardzo dżdżysto. Pełnia dnia 18. o godzinie 5. min. 59 rano. Posępno i wie- trznno.
42.	Ewang. u Mat. św. w Rozdz. 22. O nadawaniu monety czynszowej	O żeni chananejskiej. Mat. 15.						
17 N. 18 P. 19 W. 20 S. 21 C. 22 P. 23 S.	C. 22 po Świąt. Pośw. Koś. Łukasza Ew. Piotra z Al. Felicjana Urszuli Panny M. Korduli Panny M. Jana Kapistrana	5 N. 17 po Sosz. Hl. 8 6 Ftomy 7 Serhya 8 Pełahyi 9 Jakowa Ap. 10 Jewłampia 11 Fylypa Ap.	6 28 6 30 6 31 6 32 6 33 6 35 6 36	5 0 4 59 4 57 4 56 4 53 4 51 4 49	☾	4 54 5 15 5 40 6 11 6 50 7 38 8 33	7 37 8 51 10 1 11 5 12 0 wiec. — 45	Ostatnia kwadra dnia 26. o godzinie 8. minut 33 rano. Zimno i mglisto.
43.	Ewang. u Mat. św. w Rozdz. 9. O wskrzeszeniu córki księcia.	O łowyty ryb. Łuk. 5.						
24 N. 25 P. 26 W. 27 S. 28 C. 29 P. 30 S.	C. 23 po Świąt. Jana Kan. Kryspiny Ewarysta Papieża Sabiny Męczen. Szymona i Judy Ap. Narcyza Biskupa Kladyusza †	12 N. 18 po Sosz. Hl. 1. 13 Karpa M. 14 Nazarya i Par. 15 Jeftymya 16 Łoubina 17 Osyi Pr. 18 Łuki Ap.	6 38 6 40 6 41 6 43 6 45 6 47 6 50	4 47 4 46 4 44 4 42 4 40 4 38 4 37	☾	9 35 10 42 11 52 rano 2 15 3 29 4 47	1 21 1 50 2 14 2 34 2 51 3 7 3 24	W Październiku ubywa dzień o godzinę i minut 44. Długość dnia w przecięciu 10 godz. i 48 minut. Księżyc przybliża się do ziemi dnia 8. a oddala się dnia 24.
44.	Ewang. u Mat. św. w Rozdz. 8. O łódce Chrystusa.	O luby wrahow. Łuk. 6.						
31 N.	C. 24 po Świąt. Wolfganga	19 N. 19 po Sosz. Hl. 2.	6 51	4 35	☾	6 08	3 42	

Przepowiednie według kalendarza 100-letniego.

Październik: powietrze niestałe aż do 13., 15. zimno, od 22. do końca deszcz i zimno.

Kalendarz żydowski.

6. Października

1 Marcheswan.

Listopad, Nojem-

ma dni



wryj, Nowember

XXX.

Dnie tygodnia	Ś W I Ę T A		Słońca		Bieg	Księżycyca		Odmiany księżycyca i pomyślny stan powietrza
	rzymsko-katolickie	grecko-katolickie	Wsch. G. M.	Zach. G. M.		Wsch. G. M.	Zach. G. M.	
1 P.	<b>Wszystkich Świętych</b>	20 Artemija	6 52	4 35	☾	rano 7 32	wiec. 4 3	
2 W.	Dzień zaduszny	21 Ilaryona Pr.	6 54	4 33	☾	8 56	4 31	
3 S.	Huberta Biskupa	22 Awerkyia Jep.	6 56	4 30	☾	10 16	5 7	
4 C.	Karola Bor.	23 Jakowa	6 58	4 29	☾	11 24	5 55	
5 P.	Elżbiety Męczennicy	24 Arefty	7 0	4 28	☾	wiec. 6 58		
6 S.	Leonarda Wyznawcy	25 Markiana	7 1	4 26	☾	— 17	8 13	Nów dnia 2. o godzinie 5. minut 28 wieczór.
45.	Ewang. u Mat. św. w Rozdz. 13. O nasieniu dobrem i kakolu.	O woskresenyi syna wdowy w Naim. Łuk. 7.						Powietrze przyjemne.
7 N.	<b>C. 25 po Świąt. Herkul.</b>	26 <b>N. 20 po Sosz. Hl. 3.</b>	7 3	4 25	☾	— 56	9 35	
8 P.	4 Koronatów	27 Nestora M.	7 5	4 24	☾	1 25	10 58	
9 W.	Teodora Męczennika	28 Tarentjia M.	7 6	4 22	☾	1 48	rano	
10 S.	Andrzeja z Aw.	29 Anastaziy	7 7	4 21	☾	2 7	1 38	Pierwsza kwadra dnia 9. o godzinie 9. min 53 rano.
11 C.	Marcina Biskupa	30 Zynowija	7 9	4 20	☾	2 24	2 54	Zimno i dżdżysto.
12 P.	Marcina Papieża	31 Stachyja Ap.	7 10	4 18	☾	2 41	4 9	
13 S.	Eugeniusza	1 Noj. Kosmy i D.	7 12	4 17	☾	3 0	5 23	
46.	Ewang. u Mat. św. w Rozdz. 13. O ziarnie gorczycznym.	O rozsiyani simena. Łuk. 8.						
14 N.	<b>C. 26 po Świąt. Op. P. M.</b>	2 <b>N. 21 po Sosz. Hl. 4.</b>	7 13	4 16	☾	3 19	6 37	Pełnia dnia 16. o godzinie 10. min. 12 wieczór.
15 P.	Leopolda Wyznawcy	3 Akepsyna M.	7 15	4 15	☾	3 42	7 47	Przymrozki i ostre powietrze.
16 W.	Otmara Opata	4 Joannyka Pr.	7 16	4 14	☾	4 11	8 53	
17 S.	Salomei	5 Halaktiona	7 18	4 13	☾	4 47	9 51	
18 C.	Otona Opata	6 Pawła Arch.	7 19	4 12	☾	5 31	10 40	
19 P.	Elżbiety Kr. Wd.	7 Jerona M.	7 20	4 11	☾	6 24	11 20	
20 S.	Feliksa de Val.	8 Sobor ś. Mychał.	7 22	4 10	☾	7 25	11 51	Ostatnia kwadra dnia 25. o godzinie 3. min. 39 rano.
47.	Ewang. u Mat. św. w Rozdz. 24. O okropnem spustoszeniu.	O bohatim i ubogim. Łuk. 16.						Śnieg i wichur.
21 N.	<b>C. 27 po Św. Ofiar. P. M.</b>	9 <b>N. 22 po Sosz. Hl. 5.</b>	7 24	4 10	☾	8 30	wiec.	
22 P.	Cecylii	10 Erasta	7 25	4 9	☾	9 37	— 16	W Listopadzie u- bywa dzień o godzinę min. 11.
23 W.	Klemensa Papieża	11 Myny M.	7 26	4 8	☾	10 46	— 37	Długość dnia w przecięciu 9 godzin 17 min.
24 S.	Emilii Jana od krzyża	12 Joanna Mył.	7 27	4 8	☾	11 56	— 55	Księżyc przybliża się do ziemi dnia 4. a oddala się dnia 20.
25 C.	Katarzyny Panny M.	13 Joanna Złot.	7 28	4 7	☾	rano 1 11		
26 P.	Kourada Biskupa	14 Fyłypa Ap.	7 29	4 5	☾	2 22	1 27	
27 S.	Wirgiliusza	15 Hurya M.	7 31	4 5	☾	3 39	1 44	
48.	Ewang. u Łuk. św. w Rozdz. 21. O znakach na niebie i ziemi.	Jisus ishaniajet bisow. Łuk. 8.						
28 N.	<b>C. 1 Adw. Krescentego</b>	16 <b>N. 23 po Sosz. Hl. 6.</b>	7 32	4 4	☾	5 0	2 3	
29 P.	Saturnina	17 Hryhorya	7 33	4 4	☾	6 24	2 27	
30 W.	Jędrzeja Apostoła	18 Platona M.	7 34	4 3	☾	7 47	2 58	

Przepowiednie według kalendarza 100-letniego.

Listopad: do 16. deszcze, 23. pogodnie i zimno, 4 Listopada przy końcu mrozy.

Kalendarz żydowski.

. 1 Kislew.  
. 25 „ Poświęc. świąt. Chamuka.





Dnie tygodnia	Ś W I Ę T A		Słońca		Bieg	Księżycyca		Odmiany księżycyca i domyślny stan powietrza
	rzymsko-katolickie	grecko-katolickie	Wsch. G. M.	Zach. G. M.		Wsch. G. M.	Zach. G. M.	
1 S.	Eligiusza Biskupa	19 Awdyja Pr.	7 34	4 3	☉	rano 9 3	wiec. 3 40	☀ Nów dnia 2. o godzinie 4. minut 29 rano. Powietrze pośepne. ☾ Pierwsza kwadra dnia 8. o godzinie 8. minut 12 wieczór. Zimno i śnieg. ☀ Pełnia dnia 16. o godzinie 5. minut 9 wieczór. Powietrze łagodne. ☾ Ostatnia kwadra dnia 24. o godz. 8. min. 30 wieczór. Pogoda i mrožno. ☀ Nów dnia 31. o godzinie 3. min. 29 wieczór. Pogoda przytem powietrze łagodne. ☀ W Grudniu u bywa dzień o min. 16. Długość dnia w przecięciu 8 godzin 30 min. Księżyc przybliża się do ziemi 3. i 31 a oddala się dnia 18..
2 C.	Bibiany Panny	20 Hryhorja Dek.	7 37	4 1	☉	10 5	4 37	
3 P.	Franciszka Ksaw.	21 <i>Wówed. Bohor.</i>	7 38	4 0	☉	10 52	5 49	
4 S.	Barbary	22 Fyłomona Ap.	7 39	4 0	☉	11 26	7 12	
49.	Ewang. u Mat. św. w Rozdz. 11. O poselstwie Jana do Chrystusa.	O woskresenyi u doczki Jaira. Łuk. 8.						
5 N.	<i>C. 2 Adw.</i> Saby Opata	23 <i>N. 24 po Sosz. Hł. 7.</i>	7 40	4 0	☉	11 52	8 39	
6 P.	Mikołaja	24 Ekateryny	7 41	4 0	☉	wiec. 10 4		
7 W.	Ambrozego †	25 Klymenta	7 42	4 0	☉	— 13	11 25	
8 S.	<i>Niopak. Pocz. N. P. M.</i>	26 Alypia	7 44	4 0	☉	— 31	rano	
9 C.	Leokadyi	27 Jakowa M.	7 45	3 59	☉	— 48	2 0	
10 P.	N. M. P. Loretańskiej	28 Stefana M.	7 46	3 59	☉	1 5	3 14	
11 S.	Damazego	29 Paramona	7 47	3 59	☉	1 24	4 27	
50.	Ewang. u Jana św. w Rozdz. 1. O poselstwie żydów do Jana.	O wpadłom meże rozbejnyki. Łuk. 10.						
12 N.	<i>C. 3. Adw.</i> Maksentego	30 <i>N. 25 po Sosz. Hł. 3.</i>	7 48	3 59	☉	1 46	5 37	
13 P.	Łucyi i Otyl.	1 Dek. Nauma	7 49	3 59	☉	2 13	6 44	
14 W.	Nikaz i Spir.	2 Awakuma	7 50	3 59	☉	2 46	7 45	
15 S.	Such. Waleriana †	3 Sofonia Pr.	7 51	3 59	☉	3 27	8 37	
16 C.	Adelajdy Panny	4 Warwary M.	7 52	4 0	☉	4 17	9 20	
17 P.	Łazarza Biskupa †	5 Sawwy Osw.	7 53	4 0	☉	5 16	9 54	
18 S.	Gracyana †	6 <i>Nykolaja</i>	7 54	4 1	☉	6 20	10 21	
51.	Ewang. u Łuk. św. w Rozdz. 3. O poselstwie żydów do Jana.	O bohatim kotromu nywa mnoho zarodyła. Łuk 12.						
19 N.	<i>C. 4 Adw.</i> Nemeziusza	7 <i>N. 26 po Sosz. Hł. 1.</i>	7 54	4 1	☉	7 27	10 43	
20 P.	Kryst. i Teofila	8 Pałapia Pr.	7 55	4 1	☉	8 35	11 1	
21 W.	Tomasza Apostoła	9 <i>Łaczat. Bohor.</i>	7 56	4 2	☉	9 44	11 17	
22 S.	Zenona M.	10 Myny Ermoh.	7 57	4 2	☉	11 53	11 33	
23 C.	Wiktoryi Panny	11 Danyła	7 57	4 3	☉	rano 11 49		
24 P.	<i>Wigilia.</i> Adama i Ewy. †	12 Spirydyona	7 57	4 3	☉	1 18	wiec.	
25 S.	<i>Boże Narodzenie</i>	13 Ewstratyja Jep.	7 57	4 4	☉	2 34	— 6	
52.	Ew. u M. ś. w R. 23. W onczas mówit Jezus do uczon. w piśmie i F.	O welykoj weczery. Łuk. 14.						
26 N.	<i>C. Szczepana M.</i>	14 <i>N. 27 po Sosz. Hł. 2.</i>	7 58	4 5	☉	3 54	— 27	
27 P.	Jana Ew.	15 Jelefterya	7 58	4 6	☉	5 16	— 53	
28 W.	Młodzianków	16 Ahhea Pr.	7 58	4 7	☉	6 34	1 27	
29 S.	Tomasza Biskupa	17 Danyła Pr.	7 58	4 7	☉	7 44	2 15	
30 C.	Dawida Króla	18 Sewastyona M.	7 58	4 8	☉	8 40	3 19	
31 P.	Sylwestra Papieża	19 Wonyfatya M.	7 58	4 8	☉	9 20	4 38	

Przepowiednie według kalendarza 100-letniego.

Kalendarz żydowski.

Grudzień: 1. zimno, 4. śnieg, od 5. do 12 deszcze, 3 Grud. 1 Tebeth.  
od 13. do 16. pochmurno i śnieg, od 22. aż do końca 12 „ 10 „ Post obłożenie Jeruzolimy.  
mrožno.

# Kalendarz astronomiczny.

## Obraz ogólny r. 1880.

Rok 1880 jest rokiem przestępnym, mającym dni 366 i zaczyna się w stosunkach kalendarzowych dnia 1. Stycznia o północy.

Pod względem astronomicznym dzieli się rok 1880 na cztery pory roku astronomiczne, które są: wiosna, lato, jesień i zima.

1. **Wiosna** rozpoczyna się przy wstąpieniu słońca w znak *Barana* dnia 20. Marca o godzinie 7 rano, w którym to czasie długość dnia jest zupełnie równą długości nocy.

2. **Lato** rozpoczyna się w chwili wstąpienia słońca w znamię *Raka* dnia 21. Czerwca o godzinie 4 rano, w którym to czasie przypada największa długość dnia, a krótkość nocy.

3. **Jesień** rozpoczyna się przy wejściu słońca w znamię *Wagi* dnia 22. Września o godzinie 6 wieczór, w którym to czasie długość nocy jest zupełnie równą długości dnia.

4. **Zima** rozpoczyna się w chwili wstąpienia słońca w znamię *Koziorożca* dnia 21. Grudnia o godzinie 11 rano, w którym to czasie przypada największa długość nocy, a krótkość dnia.

## Zaćmienia przypadające w roku 1880.

W roku 1880 przypadają cztery zaćmienia słońca i dwa zaćmienia księżyca, z których tylko ostatnie zaćmienie słońca i drugie zaćmienie księżyca u nas widzialne będzie.

Pierwsze zaćmienie słońca dnia 11. Stycznia, zaczyna się o godzinie 9, minut 26 wieczór, a kończy się o godzinie 2, minut 32 rano.

Widzialnem będzie głównie na wielkiem Oceanie, a częściowo w Ameryce północnej.

Drugie zaćmienie księżyca dnia 22. Czerwca, zaczyna się o godzinie 1, minut 48 po południu, a kończy się o godzinie 4, minut 58.

Widzialnem będzie w zachodnich częściach Ameryki północnej, w Australji i Azji.

Trzecie zaćmienie słońca dnia 7. Lipca, zaczyna się o godzinie 0, minut 12 po południu, a kończy się o godzinie 5, minut 6.

Widzialnem będzie tylko częściowo w południowych częściach Ameryki i na południowych krańcach Afryki.

Czwarte zaćmienie słońca dnia 2. Grudnia, zaczyna się o godzinie 4, minut 29 rano, a kończy się o godzinie 5, minut 20.

Ponieważ zaćmienie to tylko na południowych biegunach widziane będzie, przeto bliższe oznaczenia widzenia granic tegoż nie są wskazane.

Piąte zaćmienie księżyca dnia 16. Grudnia, zaczyna się o godzinie 3, minut 18 wieczór, a kończy się o godzinie 7, minut 6.

Widzialne będzie w Australji, Azji, prawie w całej Europie i Afryce. --- U nas zejdzie księżyc w 59 minut po rozpoczętem zaćmieniu.

Szóste zaćmienie słońca dnia 31. Grudnia, zaczyna się o godzinie 1, minut 30 po południu, a kończy się o godzinie 4, minut 58.

Widzialnem będzie w całych Niemczech, jednak w całości tylko w południowo-zachodnich częściach Niemiec, podczas gdy w resztę częściach tychże słońce jeszcze przed końcem zaćmienia zajdzie.

Paującym planetą w roku 1880 jest księżyc.

## Epoki główne. — W roku 1880 liczymy.

1847 lat od śmierci, Zmartwychwstania i Wniebowstąpienia Chrystusa.	2633 lat od założenia Rzymu.
6593 " " perjodu juliańskiego.	407 " " urodzenia Mikołaja Kopernika.
7389 " " ery byzantyjskiej.	388 " " odkrycia Ameryki.
5643 " " ery żydowskiej.	298 " " zaprowadzenia kalendarza gregorjańskiego.

## Dwanaście znaków niebieskich.

Liczba.	Znaki.	Nazwisko.	dochodzi				Liczba.	Znaki.	Nazwisko.	dochodzi			
			od cali	stóp	do cali	stóp.				od cali	stóp	do cali	stóp.
1.		Baran	0	26	1	20	7.		Waga	6	5	7	27
2.		Byk	1	20	2	27	8.		Niedźwiadek	7	27	8	27
3.		Bliźnięta	2	27	3	24	9.		Strzelec	8	27	9	29
4.		Rak	3	24	4	14	10.		Koziorożec	9	29	10	24
5.		Lew	4	14	5	19	11.		Wodnik	10	24	11	15
6.		Panna	5	19	7	5	12.		Ryby	11	15	9	26

Znaki odmian księżyca. ☉ Now. ☽ Pierwsza kwadra. ☽ Pełnia. ☾ Ostatnia kwadra.

# Poradnik gospodarczy.

## K a w a

*jako środek do odświeżania powietrza przy łóżku chorego.*

Wiele chorych osób a szczególnie kobiet nie znosi odoru chloru i kwasu karbolowego, używanych powszechnie jako środki desynfekcyjne.

Doglądający chorego są w podobnych razach bardzo zakłopotani jak odświeżyć powietrze w pokoju, w którym albo wcale nie można, albo tylko na czas bardzo krótki otwierać można okno lub lufcik. Zwykle wówczas pokój spryskiwany bywa wodą kolońską, lub też wykadzanym. Oba te środki wcale jednak nie niszczą szkodliwych miazmatów i tylko woń nieprzyjemną zepsutego powietrza gęszą inną przyjemniejszą wonią.

Kawa świeżo upalona wydaje dość przyjemny zapach, natło działa na szkodliwe miazmata, znajdujące się w powietrzu. Chcąc więc powietrze przy chorych utrzymać w czystości, należy w pokoju, w którym chory się mieści, parę razy w ciągu doby spalić po kilka ziarenek kawy na rozpalonej łopacie.

## Pranie białizny.

Wiele starszych szczególnie gospodyń, uważa wszelkie nowatorstwo w gospodarstwie za zbyt czyste a częstokroć nawet niewłaściwe, my jednak z zasady uważamy, iż obowiązkiem jest naszym wszystkie nowe ulepszenia doświadczyć i doświadczone podać jako takie do uznania ogółu. Dla tego też wszystkie podawane przez nas przepisy i sposoby są nacechowane prawdą: bo nie są wypisem lub tłumaczeniem z tej lub owej książki, ale oparte na długim doświadczeniu, co stwierdza łaskawe przyjęcie przez ogół tylokrotnych przepisów praktycznych.

Otóż za granicą używają rozmaitych sposobów do ułatwienia sobie wielkiej pracy około prania białizny, u nas przemysł stoi pod tym względem bardzo jeszcze nisko i tak, tam używają różnorodnych maszyn, oszczędzając rąk ludzkich różnych olejków i sposobów oddzielania płam od białizny; u nas wszystko dzieje się odwiecznym sposobem, nowość nas przeraża, wolemy zawsze iść dalej chociaż źle, byle po dawnemu. Nie możemy już na wsi, gdzie i o ręce, i o wodę łatwiej, ale w miastach gdzie te trzy warunki są rzeczą kosztowną i dobrze na nie oglądać się trzeba, należy się przecie raz otrząsnąć z przesądów służby naszej i wprowadzić nowe praktyczne, a ułatwiające nam prace sposoby. Pierwszym tu warunkiem jest, aby gospodyni sama pod swoim dozorem, to jest przy sobie wprowadziła je w wykonanie pierwsze kilka razy, zanim służba obznajmi się ze

sposobem i przekona, iż sobie samej oszczędza pracy. U ludzi bez wykształcenia uprzedzenie zwykle daleko silniej jest wkorzenione, należy je więc silną wolą i stanowczym rozkazem pokonać. Dwuletniem ciąglem doświadczeniem zaręczam za dobroć niniejszego sposobu, i obawę nie zniszczenia tym sposobem białizny.

W wigilją dnia, kiedy ma być pranie, zagrzać po południu np. cztery konewki wody miękkiej, tak, aby była tylko ciepła. Z tej ilości wzięść dwa garnce osobno i w niej rozgotować dwa funty mydła drobno pokrajanego; gdy się dostatecznie rozgotuje, zmieszać z resztą ciepłej wody i do tej całej ilości wlać terpentyny francuskiej łutów 5, i amoniaku łutów 9. Ilość ta wystarcza na 100 sztuk rozmaitej cienkiej białizny, to jest większych i mniejszych, licząc w to prześcieradła i chustki do nosa lub pończochy. Jeżeli białizna jest bardzo zabrudzona i niezbyt cienka, można każdego z olejków po jednym łącie dodać. Uważać należy, aby olejki te nie lać w gorącą, tylko ciepłą wodę, gdyż inaczej tracą swą własność. Białiznę brudną układać w wannę lub beczkę, naturalnie brudniejszą i grubszą na spód, a czystsza pod wierzch, rozkładając każdą sztukę, i tym przygotowanym płynem polewać, upychając rękoma. Po zamoczeniu nakrywa się białiznę pokrywą lub grubą płachtą i zostawia godzin 10. Nazajutrz rano wybiera się białizna po kilka sztuk na balją, i w tej samej wodzie w której mokła, pierze bardzo starannie od pierwszego bowiem wyprania wszystko zależy. Po wypraniu tym sposobem całej białizny, wyczyszcza się wannę i powtórnie tymże porządkiem układa białiznę, polewając miękką, gorącą ale nie wrzącą wodą. Tak leżeć powinna dwie godzin, potem wypiera się z zaparzenia i na noc zostawia w czystej zimnej wodzie. Rano płucze się w twardej wodzie, farbkuje starszą białiznę więcej, która zwykle bywa więcej żółta i krochmali w miarę upodobania. Krochmal używać najlepszy, nie gotować go, tylko w rozmoczony lać wrzącą wodę, dorzuciwszy kawałek błyszczu, mieszać kilka minut na gorącej blasze. Do stołowej białizny, której się nie krochmali, w czasie płukania dolewać nieco krochmalu, to jej nadaje barwę nowości.

## Nadanie połysku białiznie.

Dodawszy do krochmalu kawałek stearyny, należy mieszaninę tę dobrze wygotować, a kiedy nabędzie już dostatecznej gęstości, dolać nieco zimnej wody, ciągle mieszając, poczem precedzić przez sitko włosiane, lepsze niezapreczenie od wszelkich innych. Białizna tą mieszaniną nakrochma-

lona, przyjmuje połysk ładny i trwalszy od otrzymanego przy użyciu samego krochmalu.

### Uwagi dotyczące prania.

1. Do kolorowych perkali w czasie prania desypywać w płukaniu nieco alunu.

2. Przy praniu perkalików i żaknotów puszczających w wodzie z mydłem, używać zimnej miękkiej wody, wsypać do niej miarko tłuczonej soli, aby woda dobrze była słona, wyprać raz i drugi, odmieniając wodę, wypłukać w czystej, a następnie krochmalic także w zimnym krochmalu, suszyć w cieniu.

3. Kołnierzyki i wszelkie drobiazgi krochmalic gotowanym krochmalem z domieszaniem błyszczu, a następnie przy prasowaniu z lekka maczać w bardzo rzadkim surowym.

4. Żelazo powinno być bardzo starannie oczyszczone, a krochmalone rzeczy przygotowane doprania, zawijane w płótno, każdy kawałek oddzielnie.

5. W czasie farbkowania bielizny dolać troszkę krochmalu i od razu farbować i krochmalic.

6. Używając farbkę w proszku, która jest wyborną i najświetniejszy kolor bieliźnie nadaje, należy ją sparzyć dobrze wrzącą wodą, a następnie przez barchanowy woreczek cedić.

7. Zbyt gorące żelaza wydają z żółtą bielizną.

### Pranie rzeczy wełnianych i flaneli w różnych kolorach.

Kartofli obranych utrzeć na tarce, dodać do tej masy zimnej miękkiej wody, aby to było dość gęste; prac w tem można nawet kolory pasowe, amarantowe i fioletowe, a zupełnie nie tracą koloru i wszystkie plamy puszczają. Po wypraniu dokładnem, dwa lub trzy razy odmieniając, trzeba płukać bardzo dobrze, aby łupinki z kartofli spłynęły; w płukaniu nie wykrecać, ale tak powiesić, aby przeszło do połowy, a następnie maglować i prasować.

### Wywabianie plam atramentu z podłogi lub mebli.

Zastarzałe plamy atramentowe bardzo trudno wychodzą z drzewa i tak najlepiej naprzód wytrzeć plamy suchym piaskiem rzeźnym, a następnie polewać je płynem zmieszanym jednego łąta witryolu i ośmiu łątami wody miękkiej, a gdy plamy znikną, wyszorować te miejsca ługiem lub czystą wodą z mydłem. Póki plamy świeże, najlepiej jest zaraz szorować wodą miękką z mydłem szarem na zimno.

### Pranie rękawiczek.

Sposób 1. Na wsi, gdzie trudność jest większa w dostaniu niezbędnych często świeżych rękawiczek — dobrze wypróbowany przepis prania takowych, będzie bardzo pożądanym.

Najpewniejszy sposób który przedewszystkiem zalecamy jest benzyną. Umywszy czysto ręce, włożyć rękawiczki, zapinając je jak należy, wlać oczyszczonej benzyny, (sprzedawanej na funty po 60 ct. funt w składach materiałów aptecznych), na miednicę, umoczyć od razu maczając ręce, to jest, rękawiczki w niej i wycierać ręce zmoczane benzyną zwykłym ruchem przy umywaniu rąk, po dwóch minutach, wzięc starej miękkiej bielizny i wycierać dalej rękawiczki jakby po ręce umyciu, czyniąc to działanie tak długo, aż rękawiczki uschną na ręku. Tym sposobem prac można tak jasne jak ciemne i to kilkakrotnie.

Sposób 2. Nalać benzyny na dość głęboką salaterkę i prac jak płótno po jednej rękawicze, dobrze ścierając; wycisnąć mocno z tego brudu, włożyć następnie na rękę, umoczyć kawałek flaneli lub trochę waty w tej samej benzynie i ścierać w około, aby już żadnej plamki lub smugi brudnej nie zostało. Przy świetle nie można tego robić, bo benzyna jest nadzwyczaj palna. Gdy już dobrze wytarte, wzięc czysty miękki ręcznik, lub jaką starą bieliznę i wyciskać na rękę rękawiczkę aby zupełnie przeschnęła. Wtedy wzięc na watę trochę pudru używanego do rękawiczek i wycierać nim po wierzchu, aby rękawiczka nabrała właściwego sobie glansu. Zdjąć z ręki, wyciągnąć dobrze, ułożyć i podłożyć pod prasę.

### Odświeżanie aksamitu.

Pzy ciągłej zmianie mód, a koniecznej przyciem oszczędności w wydatkach, niejedna z czytelniczek będzie zadowolona z pewnego sposobu odświeżania najbardziej pogniecionych i załamanych kawałków aksamitu; tem więcej dziś, gdy z kilku małych kawałków; z dodaniem jakiego kwiatka, kawałka koronki i nieco perełek, można utworzyć wcale ładny kapelusik aksamitny, co jest coś znaczącą oszczędnością, gdy aksamit tak jest drogi.

Wszystkie kawałki mające być odświeżane, przyfastrzygować gęsto, równo i gładko na dużym kawałe starego płótna lub perkalu; który trzeba wszyć w krośna lub wyprzyć na łąbku od przetaku. Po zrobieniu tego wykrawa się perkal z pod aksamitu i trzyma krośna nad stosownie dużem naczyniem z ukropem, odwróciwszy od tegoż aksamit prawą stroną czyli barwą. Gdy aksamit został już przesiąknięty wilgocią parującej wody, bierze się gorące żelazo i prasuje aksamit po lewej stronie, ciągle trzymając krośna nad ukropem, który wciąż parować powinien. W dziesięciu minutach takiego działania, aksamit będzie zupełnie odświeżony i prawie żadnej różnicy z nowym dostrzedz nie można, należy tylko skrupulatnie trzymać się przepisu.

## Sposób czyszczenia złotych łańcuszków.

Pocierać łańcuszek w ręką małą ilością żelaznych opiłków (Eisenoxyd), ale zupełnie na sucho i niezbyt długo, następnie umyć w wodzie, wysuszyć w cienkim płótnie lub gałganku włożanym, a w końcu jeszcze potrzeb przesianymi opiłkami z tartego drzewa.

## Sklejanie szkła i porcelany.

Sposób 1. Wziąć wapna niegaszonego (o prawdziwe niegaszone bardzo trudno) utłuc i przesiał przez muslin. Rozbić biało tak tylko, aby się nie ciągnęło razem, wymieszać z wapnem, aby dość gęsta masa była, wtedy bardzo szybko, gdyż ta mieszanina sztywnieje, smarować nią stłuczoną rzecz i złożywszy razem związać sznurkiem lub lepiej trzymać złączone nie ruszywszy wcale przez minut 8, następnie wstawić w wolny piec i nie wyjmować aż za parę godzin. Jeżeli rzecz a szczególnie porcelana nie była jeszcze niczem sklejona, to zareczam, że mocno trzymać się będzie jak nowa. Sami używaliśmy tym sposobem sklejonego imbryczka do herbaty przez lat parę.

Sposób 2. Do wyżej opisanej masy dodać trochę twarogu świeżego, mocno roztartego, postępując dalej zupełnie jak przy poprzednim sposobie.

Sposób 3. Zamiast wapna niegaszonego, użyć skorupę od ostrygi, którą trzeba spalić, następnie utłuc, przesiał i używać dalej rozmieszawszy na masę z białkiem jak wapno. Dalszy proces zupełnie jak wyżej opisano.

## Mycie okien.

Do wiosennego odświeżenia domów zalicza się i świeże pokostowanie ram u okien, przyczem jednakże cierpią często szyby popryskane farbą, która wodą zmyć się nie daje. Soda i terpentyna, jak również potaż i wapno, nie zaleca się w tym przypadku, gdyż gryzące sole alkaliczne mogą szkło uczynić plamiastem i zamatować jego przezroczystość. Najlepszym odczynnikiem farby olejnej na szkło jest mydło szare, którym plamy olejne nasmarowawszy, po kilku godzinach zmyć wodą można. Sposób ten zaleca się również do mycia pedzli, używanych do pokostowania farbą olejną. Nasmarowane szarem mydłem, po kilku godzinach dadzą się do czysta w miękkiej wodzie wypłókać. Tu przecież nasuwa się uwaga, co do mycia drzwi i ram pokostowanych; wszystkie alkalie pokost olejny rozkładają, dla tego też nie trzeba nigdy do mycia tychże używać szarego mydła, sody, potażu lub ługu, gdyż usuwając brud, psuje się zarazem samą farbę. Zwyczajnem mydłem białem należy je myć i zaraz z tegoż mydła oplukiwać, bo choć takowe ma w sobie mniej gry-

zących części, niemniej posiada zawsze ilość ich pewną. Jeżeli ramy okien lub drzwi są jedynie zakurzone i nie ma ich w zbrukaniu plam tłustych, jakie się tamże przez dotykaniem rękami dostają, dość jest myć je szczotką lub flanelą w wodzie czystej, płóczęc kilkakrotnie. Przy myciu zwierciadeł spirytusem, unikać znowu należy dostania się tegoż spirytusu, na ramy lakierowane, gdyż spirytusowy lakier spirytusem się zaraz rozłoży i w następstwie rama się popłami. Wszelka politura także się od spirytusu plami i rozkłada. Kropla wódki kolońskiej natychmiast mebel politurowany plami, jak również większa część takich perfum, których zasadą jest spirytus.

## Czyszczenie lakierowanych rzeczy.

Sprzety choćby najstaranniej ocierane co dzień z kurzu, brukają się przeciw z czasem, a w najporządniejszym nawet domu niepodobna się ustrzedz muchy, która je pstrząc zanieczyszcza, otóż zmieszawszy mąkę z oliwą na pewien rodzaj ciasta, wycierać je takowem, a wyczyszczą się wybornie z wszelkiego brudu.

## Mycie pokostowanych przedmiotów.

Drzwi, ramy okien, wreszcie posadzki lub sprzęty pokostowane myją się zwykle mydłem szarem, co wprawdzie zupełnie dobrze z wszelkiego brudu je oczyszcza, ale pokost i farba olejna przez alkale w mydle zawarte rozkłada się, pęka, psuje jak to ma niemiennie miejsce i wtedy, jeżeli zamiast szarego użyjem białego mydła, lub sody albo potażu, czy też ługu. Najlepszym sposobem oczyszczenia przedmiotów pokostowanych jest użycie amoniaku lotnego (salmiakgeist), rozcieńczony go w miarę jak chcemy obejść się z farbą delikatniej, w sześć, ośm, dziesięć razy takiej ilości wody miękkiej i gąbką czy szczotką umaczaną w tym roztworze obmywa się wspomniane przedmioty. Wszelki brud zejdzie z nich wkrótce, a pokost nienaruszonym pozostanie.

## O nierównem paleniu się lamp naftowych.

Lampy naftowe często palą się źle, kopcą, dają jakiś płomień nieczysto rudawy, bez żadnej na pozór przyczyny. Otóż ta ukryta przyczyna leży w tem, jeżeli knot do lampy użyty mógł poprzednio nasiąknąć wilgocią. Bawełna, na takie knoty używana, jest z gatunków szczególnie wilgoć wciągających, co niekiedy posuwa się tak daleko, że bierze w siebie wilgoć od  $\frac{1}{5}$  do  $\frac{1}{2}$  swej wagi. Knot tak zwilgotniały nie chce następnie naciągać naftą i palenie znajduje przeszkodę. Dla tego też powinno być ogólną regułą gospodyni, aby knoty zapasowe w suchym miejscu trzymała i nigdy świeżo przyniesionych, bez poprzedniego przesuszenia w ciepłe, nie zakładała w lampę. Knot raz naftą napojony, już wilgoci

nie dopuszcza, zawsze przecież jest lepiej, nie stawiać lamp naftowych wśród dnia w takich miejscach, gdzie wilgoć na nie działa, bo je to zanieczyszcza, metalowe części lampy rdzewieją.

### **Drożdże domowe (wypróbowane).**

Garnczek półgarncowy napełnia się chmielem i nalawszy go wodą miękką przez kwadrans gotuje. Tym odwarem cokolwiek przestudzonym rozrabia się funt mąki pszennej i rozciera łyżką drewnianą. Chmiel zalewa się po raz drugi wodą i powtórnie gotuje, poczem znówu dolewa się odwar z niego do wyż pomienionego roztworu. Trze się aż do białości, poczem dodaje, ciągle mieszając, pół szklanki drożdży piwnych doskonałych i przykrywszy, zostawić w spokoju w naczyniu dosyć obszernem, w miejscu umiarkowanie ogrzanem na kilka godzin. Gdy dobrze podrosną drożdże, zlewa się je do dzbanka glinianego lub do gąsiora, zatyka niezbyt szczelnie aby naczynie nie rozsądziło i chowa w piwnicy lub lodowni. Tym sposobem przygotowane drożdże trwają trzy tygodnie, a w zimnie dłużej. Po tym przeciągu czasu trzeba odnowić ten sam proces, z tą różnicą, że się już nie używa drożdży piwnych dla wzbudzenia fermentacji, lecz tychże domowych. Chcąc piec ciasto z garncu mąki, trzeba użyć tych drożdży dobrą filiżankę i czekać dłużej na ruszenie się ciasta, jak rozpoczynając drożdżami zwyczajnymi, lecz nigdy ciasta nie zepsują; ciasto na nich pieczone, bywa nadzwyczaj pulchne.

### **Sposób długiego przechowywania masła w stanie świeżości.**

Dla zachowania przez jak najdłuższy czas w stanie świeżości, należy masło po zrobieniu i przemyciu nie soląc wcale, mocno zawiązać w gałganek płócienny, a następnie we flanelę i tak dopiero w mocnej prasie ścisnąć dla zupełnego wydzielenia wody i maślanki, którą to ostatnią wszakże trzeba przez doskonale przecieranie masła przy płukaniu w kilku wodach usunąć. Płótkę trzeba w tyłu wodach, aby ostatnia zupełniezysta okazała się po przerobieniu w niej masła. Potem wyjąwszy masło z gałganka i zawiąawszy szczelnie w papier białkowy (papier albuminowy) przechowywać je można miesiące całe w zachowaniu suchem i w powietrzu czystym. Papier białkowy robi się następującym sposobem: rozbijają się białko na pianę gęstości śniegu i dodaje się do tego w stosunku na każde białko po gramie soli morskiej i po pół grama sody. W ten macza się papier tak, aby dobrze nasiąkł a następnie wysusza się go, naprzód na powietrzu i gdy już dobrze uschnie dla ostatecznego zasuszenia przeciąga się go gorącym żelazem od prasowania.

### **Co do ryb.**

Świeżość ryby poznaje się po czerwoności skrzelu, blasku i wypukłości oka, oraz jedności skóry. Sama woń nie jest dostateczną rekojmią dobroci i świeżości ryby; częstokroć ryba stara i przestarzała na lądzie, nie wydaje złej woni, skóra w takim razie jest ciemna i miękka, ryby takiej nie należy używać. Ryba traci prawie całą swą wartość ze świeżością i to też stanowi podstawę ceny przy kupnie. To co powiedziałam o starym drobinu, stosuje się w zupełności do nieświeżych ryb, które pod żadnym pretekstem nie powinny się ukazywać na porządnym i smacznie przyrządzonym stole.

### **O przechowywaniu gron winnych i śliwek węgierek.**

Winne grona utrzymują się aż do wiosny następującym sposobem: Zrzynają się dojrzałe winogrona tak jednak, ażeby przy każdym do 6 cali zostawić drzewa, można ucinąć i dłużej, gdy jedna gałązka nosi kilka gron na sobie, w przeciwnym zdarzeniu, ogonek urzniętego grona zamacza się w roztopionej smole i do suchej izby się zanoszą. W pierwszych 14 dniach otwierają się okna w mieszkaniu, ażeby grona dobrze wypociły się i wszelkiej pozbyły wilgoci, później już okien otwierać nie trzeba, zachowując jednostajną temperaturę, a gdyby zimno dochodziło jednego stopnia mrozu, wtedy lekko w piecu palić.

Węgierki do połowy marca w świeżości się utrzymują tym sposobem. Obrywać z drzewa ostrożnie, a jak oschną, pakować w słoje szklanne, przekładając najsuchszymi liśćmi; następnie stoje papierem obwiązać dlatego, aby wilgoć nie dochodziła; potem takowe głęboko zakopują się w ziemię aż do użycia, ale raz wydobyte nie trwają jak przez dni kilka.

### **Sposób robienia szwajcarskiego kirszwasseru, śliwownicy i innych owocowych wódek.**

Jedną z czytelniczek naszych powróciwszy ze Szwajcarii, udzieliła nam szczegółowego i starannie zebranego przepisu, na sławny w całym świecie kirszwasser, którego flaszkę bierze z sobą w kieszeń każdy przewodnik alpejski, aby przy wdzieraniu się na góry, wodę strumieni dla spragnionych podróżników ulepszyć i nieszkodliwym napojem uczynić. Wódka ta, z przyjemnym gorzkim migdałowym zapachem, różni się tem od naszych nalewek owocowych, że nie jest wcale zabarwiona i nie ma w sobie żadnych niemiłych w smaku olejków lotnych, jakie znajdują się w szumówce.

Robią ją w Szwajcarii, w Czarnym Lesie i części Alzacji z małych czarnych wiszeń, które tam w wielkiej obfitości po lasach rosną i są bar-

dzo w cukier bogate. Doskonale dojrzałe wisnie tłuką się na miazgę w wielkich móżdziejach, dla nadania wódecie migdałowego zapachu, jedna trzecia część wisien miazdzy się wraz z pestkami, których jąderka zawierają w sobie pewną ilość *Amigdaliny*, substancji znajdującej się również w migdałach gorzkich, a którą przy tłoczeniu takowych otrzymać można. Dwie pozostałe części wiszen rozgniatą się już bez pestek i całą tę masę kładzie się w przykryte naczynie, gdzie od czterech do sześciu tygodni fermentuje, przyczem się dwa albo trzy razy dziennie przemieszywa, a to, aby dopomódz do wywiązywania się kwasu węglanego, który części stałe poruszać będzie.

Gdy fermentacja jest już skończona, co poznaje się po spokojnem ustaniu się masy, kładzie się ją do obszernego alembika; na który czepiec, czyli takzwany hełm, dopiero wtedy się zasadza, gdy masa już się zagotowała i nie można obawiać się wyrzucenia w górę, czyli rozsądzenia. Odchodzący z pod alembiku spirytus jest jeszcze słaby, rozcieńczony częściami wodnistymi, trzeba go więc raz jeszcze przez dystylację przepuścić, osobliwie jeżeli używa się prostego, pojedynczego alembiku. W każdym razie spirytus potrzebuje czasu, aby wyższej tęgości i dobroci nabył.

Zupełnie w ten sam sposób można otrzymać spirytus z borówek, oraz maliniak, jeszcze delikatniejszy i wyborniejszy przez swój zapach. W Węgrzech, u Słowaków wyrabiają w ten sposób znaną i wysoko też cenioną śliwowicę, z wybornych tam śliwek węgierskich, w Bawarji w Czarnym Lesie, robią podobną wódkę z jarzębiny, która też ma sławę ustaloną. Najważniejszym tu warunkiem jest, aby fermentacja bez dodatku żadnego sztucznego fermentu (drożdży) odbywała się powoli i dostatecznie przeprowadzoną została, a wtedy jak wspomnieliśmy wyżej, owocowy spirytus nie zachowa w sobie nic olejkw przykro zaznaczających się w prostej wódecie zwanej szumówką. Niektórzy też zostawiają jej czas wiele dłuższy, od oznaczonego powyżej, że przecież okoliczności miejscowe, a głównie stopień ciepła wpływa na to, nie można dać stałego terminu. Zawsze przecież szczególny nacisk na to kładziemy, aby fermentacja odbyła się jak najwyborniej.

### C y k o r j a .

Najgłówniejszymi składowymi częściami upalanej cykorji są: 1. przepalony olejek lotny, który się w czasie palenia zaznacza i choć nie jest tak wonnym jak takiż olejek, zawierający się w kawie lub herbacie, ma on przecież w sobie coś podobnych tamtemu przymiotów podniecających, na nerwy działających; 2 goryczka. Przy większem użyciu cykorji szczególnie z kawą nieumieszanej wywiera na ludzi osobliwie do nich nieprzyzwyczajonych wpływ bardzo silnie szkodliwy, choć

goryczka takowej ma jak wszelkie goryczki toniczne, wzmacniające własności. Cykorja w małej ilości w kawie użyta nie szkodzi zdrowiu, gdy kto przecież pije wiele kawy, w której znaczna ilość cykorji się znajduje, uleż może przypadłościom z nerwowego rozstojenia wynikającym, oraz uczuć pewne nadwreżenie w funkcjach trzeźwieńia, gdyż oprócz bicia serca, osłabienia i bezsenności, nadmierne użycie cykorji spowodzić może utratę apetytu, kwas w ustach a nawet kurcze żołądka. W każdym razie przecież cykorja używaną być może jedynie do kawy ze śmietanką, kawa zaś czarna bez najmniejszy nawet dodatek cykorji cały swój smak i aromat zmienia i staje się mocno niesmaczną. Do kawy ze śmietanką dodać można nieco cykorji chyba w celu oszczędności, lub dla tego, że cykorja posiada barwnik, który kawie ze śmietanką piękny żółtawy kolor nadaje. Cykorję najlepiej jest poprzednio przegotować i na sklarowanej dopiero kawę gotować. Wtedy fusy z kawy bez cykorji mogą być do dnia następnego bez zakwaśnienia zachowane i z niemi to wygotowana cykorja daje po sklarowaniu najlepszy odwar, na którym kawę oszczędne gospodynie gotują. Że jak widzimy cykorja łatwo sfermentowaniu ulega, trzeba w przygotowaniu jej wielką ostrożność zachować i ztąd zły jest bardzo przyjęty u nas od Niemców sposób kupowania już upalanej, umielonej i w paczkach stałych ubitej cykorji. Choćby bowiem cykorja taka fabryczny preparowana, była stosunkowo najlepsza, już ma w sobie kwas bardzo szkodliwy a o istnieniu którego łatwo się przekonać, wzięwszy do ust trochę cykorji, choćby powtarzam z najlepszej fabryki. Kto więc cykorji chce używać w najmniej szkodliwy sposób, niech ją przygotowywa tak, jak ją u nas po staroświecku preparowano. To jest korzeń cykorji po wykopaniu stosownie oskrobany i oczyszczony, w drobną kostkę pokrajać, na przewiewie lub w lekkim ciepłe ususzyć i tak zachowawszy częściowo jak kawę palić i po umieleniu do kawy dodawać. Zły jest przecież sposób cykorję umieloną z kawą razem na zapas mieszać i lepiej ją każdą razą domieszczywać, bo i kawę też codzień do użytku mleć aby aromat nie ulatniał się.

### K a r t o f l e .

Kartofle, jak wiadomo, składają się głównie z krochmalu i wody, związków azotowych posiadają bardzo mało. Skutkiem tego kartofle są mniej pożywnymi, aniżeli mąka i mięso, za to jednak pod pewnym względem stanowią bardzo pożyteczny pokarm dla człowieka. Kartofle obfitują w sole fosforanu potażu i w ogóle w sole i to właśnie objaśnia spostrzeżenia najstawniejszych lekarzy, iż w więzieniach potrawy łączone z kartoflami usuwają skorbut, tak często trafiający się między

wieżniami. Te tylko pokarmy zdolne są zaradzić skorbutowi, które zawierają w sobie wielką ilość soli potażu, jak naprzykład świeże zieleniny, osobliwie warzęcha (cochlearia), rzeżucha (nasturcium aquaticum), szczaw (rumex), owoce, jak również świeże mięso, piwo i wino zwłaszcza lekkie, rozpuszczające w sobie potaż, w cięższych bowiem potaż się oddziela. W więzieniach, w których z przyczyny drogości kartofli, używać zaczęto ryżu, skutkiem czego ilość użytego potażu ze 186 gramów spadła na 51, wnet skorbut objawił się zaczął. Obecność soli fosforanu służy dalej do ustalenia cząstek azotowych; chlorku posiadają kartofle bardzo małą ilość. Dodanie zatem należyte soli kuchennej, jako chloranu potażu, dla przemiany białka, rozpuszczonego we krwi, w produkt do proteinu podobny, jest ze stanowiska chemicznego przy pożywieniu kartoflanem rzeczą konieczną. Sól kuchenna jest bowiem niezbędna do rozpuszczania włókniaka i sernika we krwi. Jeśli znajduje się we krwi w niedostatecznej ilości, to wówczas substancje powyższe wyciekają z naczyń limfatycznych przy powolnem krążeniu krwi przez gruczoły limfatyczne i w skutek tego tworzą się takzwane gruczoły skrofuliczne. Z zapchania się gruczołów brzusznych wywiązują się takzwane suchoty u dzieci.

### Krochmal z kasztanów.

Przemysł nowożytny usiłuje korzystać z wszystkiego na świecie, nie wyłączając nawet najniebezpieczniejszych na pozór rzeczy. Wiemy, że z gałganów robi się papier, że z gałganów przerobionych inaczej powstaje tkanina zdolna nas okryć znowu i ochronić od zimna, a brzydka smoląca ciecz, która wydzielając się przy fabrykacji gazu z węgla ziemnego, była długo uciążliwym nieużytkiem. dała nam farby anielinowe i pozwoliła otrzymać najpiękniejsze cienie błękitu, purpury i fioletu. Nie ustępując też pod tym względem postępowi dokonywającemu się na obszerniejszą skalę, każda dobra gospodyni powinna szczerze dbać o to, aby nie w jej gospodarstwie nie marniało bezużytecznie, a ze wszystkiego co ją otacza wyciągniętą została wszelka możliwa korzyść. Dlatego sądzę, że niejedna z czytelniczek moich chętnie przeczyta przepis robienia krochmalu z kasztanów, a owoc tego pięknego drzewa, które dotąd jedynie dla ozdoby sadzone było, zostanie użytkowany korzystnie, co tem łatwiej nastąpić może, że przerobienie go na krochmal, żadnych kosztownych przyrządów nie wymaga. Świeże a dojrzałe kasztany obrane z łupiny, trzeba albo trzeć na tarkach żelaznych, albo w wielkich móżdziejach czy stępach utłuc, aby doskonale zmiażdżone były. Wtedy nalewa się masę miękką wodą i wygnié-

spokojności na czas pewien, naprzykład na noc całą. Rano trzeba mieszaninę brać w worki płócienne mocne, ale rzadkie i wygniatając ją, mieszając, przelewając wodą, wszystką mąkę zawartą w miążdże kasztanów oddzielić i ze spływającą wodą do postawionego poniżej drewnianego statku sprowadzić. Gdy woda przelewana okaże się narazcie czystą zupełnie i mimo wytłaczań nie zabieli się zgoła, jest oznaką, że nie mąki w wytłoczonych kasztanach już nie ma. Za to woda która przez nie przechodziła ustawczy się, ukaże na dnie osiadłą mąkę, z której wody nie należy zlewać wcześniej jak po 24 godzinach. Dokonawszy tego ostrożnie i jak najmniej mącąc, trzeba znów świeżej wody nalać i jak poprzednio po 24 godzinach spokojnego zupełnie stania zlać ostrożnie. Wtedy ukaże się na dnie masa ściśliwa, która jest już krochmalem, a którą po osiągnięciu z wody trzeba na czyste deski układać i na wolnem powietrzu na słońcu lub w ciepłej izbie suszyć. Piłnować tylko trzeba, aby krochmal schnąc nie zakurzył się, bo wiele na dobroci swej straci.

### Ocet domowy.

Do 10 garncy wody letniej, 1 garniec okowity, pół kwarty miodu praśnego, skórkę z pół bochenka chleba razowego świeżego, i pół funta kamienia winnego. To wszystko wlewa się w beczkę, której szpont przykrywa się płótnem, żeby powietrze dochodziło i stawia w miejscu ciepłym. Po zrobieniu octu, który nie wcześniej jak w tygodni ośm będzie dobry, gdy się zleje w gąsiory na to samo gniazdo, można wlać tę samą ilość wody, okowity, miodu kwaterkę a chleba i winnego kamienia już nie trzeba, do tego rozczywnu dodać jeszcze można chmielu kwaterkę. Chcąc taki ocet zrobić efektowny przy użyciu do stołu, zakolorować go palonym karmelem, będzie złotawego koloru, lub zafarbować sokiem wiśniowym czy nawet malinowym, nie przesadzając jednakże, a nabierze ślicznego rubinowego koloru, słodczy i aromatu.

### Pożywienie kur aby w lecie i w zimie niosły jaja.

Ususzyć w ciepłym piecu po chlebie lnianego siemienia, następnie utłuc go grubo w stępie i zmieszać z równą ilością otręb pszennych i mąki żółdziejowej, pomieszawszy to wszystko dobrze, dodaje się trochę wody, robi ciasto i poskubawszy lub posiekawszy, daje za karm kurom. To pożywienie taką sprawia u kur płodność, iż cały rok nieść się będą: a jaja będą wielkie i nie rzadko po dwa żółtka w sobie zawierające.



# PRZEPISY POCZTOWE.

## Poczta listowa.

**Poczta listowa** wysła się listy: zwykle polecane (rekomendowane), za recepisem, za umyślnym posłańcem (*Expressbriefe*); karty korespondencyjne, druki, próbki towarów, przekazy pocztowe i gazety.

**Adres.** Na posyłkach do miast większych wyrazić należy na adresie nazwę ulicy i liczbę domu; do miejsc mniej znanych lub noszących nazwę z innymi wspólną, dopisuje się powiat lub prowincję, w której leży.

**Waga** listów, jakoteż paczek zawierających pisma, nie może 250 gramów przekraczać; z wyjątkiem pism i pakietów urzędowych, które 2½ kilograma ważyć mogą. W obrębie monarchii można pisma ważące przeszło 100 gramów, także pocztą wozową (frachtową) ekspedycyować.

**Oplata** czyli frankowanie listów uskutecznia się przez nalepienie potrzebnych marek w prawym rogu koperty u góry. Wolno także używać kopert rządowych z nadrukowaną marką.

**Marek pocztowych i kopert** dostać można na 2, 3, 5, 10, 15, 25 i 50 ct.; na 2 centy tylko karty korespondencyjne i opaski pocztowe. Koperty kosztują o pół centa na sztuce, opaski adresowe 5 sztuk o centa drożej jak marki same. Marki listowe mogą być adresem przepisane, przestemplowane zaś jakkolwiek prywatną stampiglą, są nieważne. Popsute koperty, karty korespondencyjne, blankiety na listy frachtowe, karty na zaliczenie i przekazy pocztowe, wymieniają urzędu pocztowe za dopłatą 1 ct. od sztuki, na nowe.

**Za listy zwykle** wynosi opłata w obrębie monarchii i w Niemczech bez względu na odległość, włącznie do wagi 15 gramów ( $\frac{9}{10}$  luta ct.) 5 centów nad 15 gramów, włącznie do 250 gr. (15 łutów cłow.) 10 centów. Niefrankowane listy do wagi 15 gr. 10 ct., nad 15 do 250 gr. 15 ct. Niedostatecznie frankowane listy podpadają tej samej opłacie, co wcale nieopłacone listy, odróżnia się jednak przy obliczeniu porta, należytość za marki użyte.

**Za listy niefrankowane** od urzędów uwolnionych od opłaty pocztowej, opłaca adresat pojedyncze porto bez wszelkich dodatków; to samo tyczy się listów niefrankowanych z państwa tureckiego z takich miejsc, gdzie nie ma austriackich urzędów pocztowych.

**Za listy miejscowe** (*Locobriefe*) wynosi opłata włącznie do wagi 15 gramów 3 ct. — do wagi 250 gramów 6 ct. — Za nieopłacony list adresat do 15 gramów 6 ct., do 250 gram. 9 ct.

**Listy polecane (rekomendowane)** opłaca nadawca. Do Niemiec można listy rekomendo-

wane opłacone lub nieopłacone wysyłać. Należytość rekomendacyjna wynosi za listy miejscowe (loco) 5 ct., za wszelkie inne 10 ct., i uiszcza się nalepieniem marek po stronie pieczęci. Listy rekomendowane w obrębie monarchii mogą być dowolnie zamknięte t. j. lakiem, oplatką, pieczęcią do nalepienia, lub tylko zlepianiem jezyczków koperty, za granicę wysyłane, muszą być lakiem pieczętowane. Urząd pocztowy zwraca adresatowi za list polecany, któryby zginał, 20 zł.

**Za recepis zwrotny**, który tylko na wyraźne żądanie wydają, płaci się od listu miejscowego 5 ct., od każdego innego 10 ct. Należytość opłaca nadawca.

**Reklamacya** listów rekomendowanych za okazaniem recepty nadawczego, kosztuje 10 ct. Poczta zarządza reklamacyę bezpłatnie tylko wtenczas, gdy nadawca nie otrzymał napowrót recepty. Termin reklamacyjny w obrębie monarchii gaśnie po upływie 6 miesięcy, — w krajach należących do związku pocztowego po upływie roku.

**Listy za umyślnym posłańcem** (*Express-Briefe*) mają być u dołu lewego rogu oznaczone: „Przez umyślnego posłańca“ (*per Expressen zu bestellen*). Należytość wynosi (15) piętnaście centów, i musi być z góry uiszczoną, w gotówce lub znaczkami pocztowymi, które się na kopertę nalepiają. Listy te mogą być także polecane czyli rekomendowane. Za listy przeznaczone do miejsc po za obrębem poczty oddawczej leżących, opłaca się prócz powyższej należytości 50 centów za każdą milę odległości. Jeżeli nadawca życzy sobie, by list o pewnej godzinie doręczony został, musi to na kopercie uwidocznić.

**Druki** w wewnętrznym obrocie pocztowym, tudzież adresowane do Niemiec, wysyłane pod opaską w otwartej kopercie, lub w ten sposób złożone, że treść widziana być może, podlegają opłacie: 2 ct. do wagi 50 gramów, 5 ct. do wagi 250 gramów, 10 ct. do wagi 500 gramów, i 15 centów do wagi 1 kilograma, a należytość musi być z góry markami pocztowymi uiszczoną. Druki z dołączeniem próbek towarów nie mogą więcej jak 250 gramów ważyć. Posyłki przekraczające wagę 1 kilogr. (dwa funty cłowe) zwraca poczta nadawcy, jeżeli jej adres tegoż jest znany, jeżeli zaś nie, zaopatruje posyłkę w list frachtowy i wysyła pocztą wozową na koszt adresata. Niefrankowane posyłki tego rodzaju podlegają opłacie listowej, z doliczeniem taksy za niedostateczną frankaturę. Za granicę w otwartej kopercie wysyłać nie można. Autografie równie jak pisma na prasie do kopiowania odbijane, nie są tą zniżoną taryfą objęte. Jeżeli druk ma format karty, nie powinna być ona większą od kart przezna-

czonych na przekazy pocztowe. Prócz daty, adresu i podpisu nie wolno umieszczać innych dopisków, również jak zmian przez przedrukowanie, zalepianie lub wycinanie, podkreślanie lub przekreślanie i tym podobne. Wyjątek stanowią cenniki giełdy, cyrkularze kupieckie i cenniki towarów w których ceny i imiona komisantów dopisane lub dodrukowane być mogą. Wolno także zakreślać z boku pewne ustępy dla zwrócenia nań uwagi czytelnika. Przy korektach drukarskich znaki korektorskie i dopiski przedmiotu dotyczące, w braku miejsca także na osobnych kartkach spisane być mogą, również może być rękopism dołączony. W obrębie monarchii i do Niemiec można za powyższą zniżoną opłatą posyłać także książki, i wolno wpisać dedykację lub dołączyć rachunek. Posyłki książek do innych krajów nie mogą zawierać rachunków lub dedykacji. Markowanych opasek dostać można w trafikach rządowych pięć sztuk za opłatą 11 ct. Redakcyje dzienników otrzymują 60 sztuk za 1 zł. 32 ct. — Przy posyłkach nad 50 gramów dolepiają się potrzebne marki na stronie adresu. Znaczkę pocztową wyciętą z opasek są nieważne. Posyłki druków można także rekomendować. Dokumenta można za powyższą zniżoną opłatą wysyłać do krajów należących do związku pocztowego z wyjątkiem Austro-Węgier, Niemiec, Holandii i Luksemburga.

**Próbki towarów** w obrębie monarchii i do Niemiec wysyłane, jeżeli są podług przepisu opakowane, — przyjmuje poczta do wagi włącznie 250 gramów za opłatą 5 centów. Płynny, naczynia szklane, ostre instrumenta itp. nie mogą jako próbki być wysyłane. Opakowanie zwykle pod opaską lub w torebce musi być tego rodzaju, by treść pošyłki z łatwością sprawdzoną być mogła. Prócz imienia, nazwiska i miejsca zamieszkania adresata, powinien adres mieć dopisek: „Wzory“ lub „Próbki.“ Imię nadawcy, znak fabryczny nazwę, numer lub cenę towaru można także oznaczyć. Wszelkie inne zaś dopiski są wzbronione. Nie można też do pošylek tego rodzaju listów innych pošylek z osobnym adresem dołączać.

**Karta korespondencyjna** kosztuje do wszystkich miejsc austriacko-węgierskiej monarchii i do Niemiec 2 ct. Karty korespondencyjne

można rekomendować i przylepia się w tym celu na stronie adresu markę w wysokości należitości rekomendacyjnej. W miejscach gdzie c. k. listonoszów nie ma, płaci się za doręczenie 1 cent. Karty korespondencyjne można dla własnego użytku drukować lub litografować i do pošylek w obrębie monarchii austriacko-węgierskiej marką dwucentową frankować. Prócz tekstu drukowanego i litografowanego nie mogą karty takie innych dopisków zawierać, z wyjątkiem adresu, daty i podpisu. Do pošylek za granicę można używać zwykłych blankietów kart korespondencyjnych, a zwyczaję należitości za frankaturę, uiszcza się przez dolepienie odpowiednich marek. Do kart korespondencyjnych wolno dołączać próbki towarów jednakże tylko przy pošyłkach w obrębie monarchii. Karta taka może jednak zawierać tylko dopiski dozwolone przy pošyłkach próbek lub wzorów towarów i opłaca się za wagę 250 gramów (włącznie) 5 ct.

**Zwrot nadanego listu** nadawcy, może nastąpić jedynie za okazaniem duplikatu adresu pisanego tą samą ręką, a jeżeli list lakiem pieczętowany, za okazaniem równocześnie pieczętąki; przy listach rekomendowanych należy również udowodnić tożsamość osoby zwróceniem recepty.

**Za dostawienie do domu** listów, kart korespondencyjnych, próbek towarów i przekazów, w miejscach takich, gdzie nie ma ces. król. listonoszów, płaci się od dostawionej sztuki 1 ct. — Za dostawienie zaś do miejsca, gdzie wcale urzędu pocztowego nie ma, płaci się za listy zwykłe i rekomendowane, karty korespondencyjne, próbki, recepty zwrotne i reklamacje 1 centa, za numer gazety pół centa, a za przekaz pocztowy 5 centów.

**Fachowe** czyli należitość za osobną przedziałkę w c. k. urzędach pocztowych wynosi 1 zł. 5 ct. miesięcznie i opłaca się za pół roku z góry. Pocztmistrzom prywatnym (ekspedyrotom pocztowym) płaci się 50 ct. miesięcznie z góry. — Za przechowanie korespondencyj dla osób mieszkających w miejscach, z których nie ma pocztowego pośtańca, również jak za przechowanie czasopism w drodze prenumeraty sprowadzanych, nie opłaca się fachowego.

## Taryfa na listy, druki i próbki towarów,

obowiązująca w obrębie monarchii austriacko-węgier., tudzież w Niemczech i w państwach należących do związku pocztowego.

**Austria-Węgry** obejmuje następujące kraje:  
a) Austrię niższą i wyższą, Bukowinę, Czechy, Dalmację, Galicję, Istrię, Karyntję, Krainę, Morawę, Salzburg, Styrię, Szląsk, Tyrol i Voralberg;  
b) Węgry, Krocję, Sławonię i Siedmiogród.

**Niemcy** obejmują następujące państwa: Alzację i Lotaryngię, Anhalt, Baden, Bawaryę, Brunzwik, Bremę, Hamburg, Hessję, Lippe-Detmold, Lubekę, Meklenburg-Schwerin, Meklenburg-Strelitz, Oldenburg, Prusy, (Hanower, Hessen,

Nassau, Szlezwig-Holsztyn i Lauenburg), Reuss, Saksonie (Sachsen-Altenburg, Sachsen-Koburg-Gotha, Sachsen-Meiningen, Sachsen-Weimar-Eisenach), Schaumburg-Lippe, Schwarzburg-Rudolstadt, Schwarzburg-Sonderhausen, Waldek i Wirttemberg.

**Ogólny Związek pocztowy** obejmuje: Austro-Węgry, Belgię, Czarnogórę, Danię z wyspami Faroer i Islandją, Francję, Gibraltar, Grecję, Helgoland, Hiszpanię, Lichtenstein, Luksemburg, Malte, Niemcy, Niderlandy, Norwegię, Portugaliją, Rumunię, Rosję, Serbię, Szwecję, Szwajcarję,

Turcję, Wielką Brytanię z Irlandją, Włochy, tudzież Zjednoczone Stany północnej Ameryki z Canadą, Neufundland, Rzeczpospolitą Argentyńską, Bermudas, Brazylia, Falkland, Gronland, Gujana, ang. Honduras, Meksyk, Miquelon, St. Pierre, Peru, San Salvador, Jamaika, Trinidad, — Egipt z Nubią i Sudanem, Algerję, Wyspy Azorskie, Madeirę, Marokko i hiszpańskie posiadłości na północnym wybrzeżu Afryki, wreszcie posiadłości angielskie w Indjach wschodnich i Kolonie francuskie w Ameryce, Afryce, Azji i Australii.

Nazwa kraju	L i s t y				Druki i próbki		Należytość rekomendacji	Za recepis zwrotny	U W A G I.
	za wagę gram.	franko-wane	niefrankowane	karty korespondencyj	za wagę gram.	franko-wane			
	c e n t y								
<b>Austrja-Węgry</b> ) <b>Niemcy</b> ) <b>Lichtenstein</b> )	do 15	5	10	2	do 50†	2	10**	10	<p>Do wszystkich państw europejskich z wyjątkiem Austro-Węgier, Niemiec, Bośni i Hercegowiny można za oznaczoną takse na druki, także dokumenta i papiery kupieckie wysyłać.</p> <p>†) Do Niemiec i Holgolandu posyłane druki i próbki towarowe, przy niedokładnej frankaturze ulegają podwójnej opłacie brakującej portorjum.</p> <p>** ) Do Niemiec, można nieopłacone listy rekomendowane wysyłać.</p> <p>*) Jako minimum należytości za próbki aż do 50 gramów 5 ct., za druki aż do 150 gr. 10 ct.</p> <p>1) Do Rosji wolno dzienniki polityczne wysyłać tylko do osób należących do rodziny cesarskiej, do rosyjskich ministrów i do gubernatorów. Pisma zaś treści niepolitycznej także do dyrekcji wyższych zakładów naukowych, bibliotek publicznych, do akademij umiejętności i do firm księgarskich.</p> <p>2) W następujących miastach tureckich znajdują się urzęda pocztowe austriackie:</p> <p>a) w Turcji europejskiej Adrianopol, Antiwari, Burgas, Czernawoda, Dardanele, Dede Agatsch, Durazo, Filipopol, Gallipoli, Janina, Kawalla, Kandja, Kanea, Konstantynopol, Kisten-dze, Lagos, Prewcza, Quaranta, Retimo, Ruszczuk, Saloniki, Seres, Sulima, Soła, Tulcza, Warnona, Warna, Wolo, Widdyń.</p> <p>b) w Turcji azjatyckiej: Bajrut, Czesme, Jaffa, Jerozolima, Ineboli, Kaifa, Kerassundu, Larnaka, Meteliu Rhodus, Samsun, Smyrna, Tenedos, Trapezunt.</p> <p>Listy do miejsc w których nie ma c. k. austr. urzędów pocztowych, trzeba przy nadaniu frankować.</p> <p>§) Nie przyjmują urzędy pocztowe.</p>
do 15 nad 15					" 250	5	10	10	
do 250					" 500	10	10	10	
<b>Alger</b> (przez Francję)	15	10	20	5	50	3*	10	10	
<b>Bośnia i Hercegowina</b>	15	10	20	5	50	3*	10	10	
<b>Belgia</b>	15	10	20	5	50	3	10	10	
<b>Czarnogóra</b> (Montenegro)	15	7	14	4	50	2	10	10	
<b>Dania</b> (Islandja i wyspy Faroer)	15	10	20	5	50	3*	10	10	
<b>Francja i Monaco</b>	15	10	20	5	50	3*	10	10	
<b>Gibraltar</b>	15	10	20	5	50	3*	10	10	
<b>Grecja</b>	15	10	20	5	50	3*	10	10	
<b>Helgoland</b>	15	10	20	5	50†	3*	10	10	
<b>Hiszpania</b> i wyspy Baleary, Pitynsy Kanaryjskie i rzeczposp. Andorra. 1. Majorka, Minorka, 2. Iwizza, Formentera. 3. Kanaria, Ferro, Fuerteventura, Gomera, Lancerota, Palma, Tenerifa.	15	10	20	5	50	3*	10	10	
<b>Luksemburg</b>	15	10	20	5	50	3*	10	10	
<b>Malta</b> : (Malta, Gozzo, Comino, Cominotto)	15	10	20	5	50	3*	10	10	
<b>Niderlandy</b> (Holandja)	15	10	20	5	50	3*	10	10	
<b>Norwegia</b>	15	10	20	5	50	3*	10	10	
<b>Portugalia</b> (Madeira i wyspy Azorskie St. Miguel, Terceira, Pico, St. Jorge Fayal, St. Maria, Flores, Gracioza, Corvo)	15	10	20	5	50	3*	10	10	
<b>Rumunia</b> (Mołd. i Wołosz.)	15	10	20	5	50	3*	10	10	
z Bukowiny	15	5	10	5	50	3*	10	10	
<b>Rosja</b> <sup>1)</sup> (król. Polskie i Finlandja)	15	10	20	5	50	3*	10	10	
<b>Serbia</b> z Austrji	15	7	14	4	50	2	10	10	
z Węgier	15	5	10	4	50	2	10	10	
<b>Szwajcarja</b>	15	10	20	5	50	3*	10	10	
<b>Szwecja</b>	15	10	20	5	50	3*	10	10	
<b>Turcja</b> <sup>2)</sup> europejska i azjatycka na Tryest, Belgrad, lub Orsowę	15	10	20	5	50	3*	10	10	
<b>Wielka Brytania</b> (Anglia, Szkocja, Irlandja, Cypr)	15	10	20	5	50	3*	10	10	
<b>Włochy</b> i San Marino	15	10	20	5	50	3*	10	10	
<b>Zjednoczone Stany północnej Ameryki</b> z Oregonem i Kalifornią	15	10	20	5	50	3*	10	10	

# Poczta wozowa.

**Poczta wozową wysyłać można:** 1) pieniądze, papiery wartościowe, klejnoty, towary i inne przedmioty z oznaczeniem wartości lub bez; 2) pisma z oznaczeniem wartości bez różnicy wagi; bez oznaczenia wartości jedynie jeżeli ważą zwyż 250 gramów; 3) posyłki za pobraniem należitości; 4) przekazy pieniężne. Do każdej posyłki może być dopakowany nieopieczetowany list.

**Wykluczone są posyłki zwierząt żyjących** (z wyjątkiem pszczół i pijawek) tudzież wszelkie łatwo zapalne lub eksplodujące przedmioty; za fałszywe nadanie podobnych posyłek podpada nadawca karze pieniężnej do 25 zł.

**Waga** nie może 50 kilogram. przekraczać, z wyjątkiem posyłek monetą, które 60 kilogr. ważyć mogą. Posyłki w samym miejscu nadania, nie mogą wagi 2½ kilogr. przekraczać. Od takowych pobierać się będzie jako portorjum od wagi kwotę 12 ct. Jako portorjum od wartości za też przesyłki należy pobierać po 3 ct. od każdych 150 zł. lub części tychże.

Jako portorjum od wartości pobierać się ma bez względu na odległość:

a) za przesyłki z podaną wartością do 50 zł. zniżoną należitość 3 ct. \*)

b) za przesyłki z podaną wartością nad 50 zł. po 3 ct., za każdych 150 zł. najmniej jednak 6 centów.

**Należitości od przesyłek pocztą wozową i przekazów** w obrocie wewnętrznym austro-węgierskiej monarchii:

Za każdą przesyłkę poczty wozowej ściągają się portorjum od wagi; za przesyłki z deklarowaną wartością, oprócz tego także i portorjum od wartości.

Jako portorjum od wagi należy ściągnąć:

**A) za pakiety** 1) *aż do wagi 500 gramów.*

a) na odległość aż do 10 mil geograficznych włącznie (I. strefa) 12 ct.

b) na dalsze odległości (od II. do VI. strefy) 24 ct. \*\*)

II) *Przy wadze od 500 gramów do 5 kilogramów.*

a) na odległość 10 mil geograficznych włącznie (I strefa) 15 ct.

b) na odległości dalsze (od II. do VI. strefy) 30 ct.

\*) Zniżonej taksy pod a) nie pobiera się od przesyłek wartościowych do Niemiec (lub przez kraje niemieckie dalej) idących, od tych bowiem przesyłek aż do kwoty wartości 150 zł. pobiera się taksę 6 ct.

\*\*) Przy wzajemnym obrocie pocztowym z Niemcami taksy pod I) nie mają zastosowania, natomiast taksy pod II) pobiera się za wszystkie przesyłki do Niemiec (lub przez kraje niemieckie dalej) idące, a nie ważące więcej jak 5 kilogramów.

III) *Przy wadze nad 5 kilogramów.*

a) za pierwszych 5 kilogramów opłaca się jak pod II.

b) za każdy dalszy kilogram lub dalszą część takowego do 10 mil (I. strefa) 3 ct., od 10 — 20 (II. strefa) 6 ct., od 20 — 50 (III. strefa) 12 ct., od 50 — 100 (IV. strefa) 18 ct., od 100 — 150 (V. strefa) 24 ct., od 150 — (VI. strefa) 30 ct.

**B) za listy z deklarowaną wartością aż do 250 gramów włącznie.**

a) na odległość aż do 10 mil geograficznych włącznie (I. strefa) 12 ct.

b) na wszelkie dalsze odległości (od II. do VI. strefy) 24 ct.

Za przesyłki, w stosunku do ich wagi niekształtne i przestrzenne (zabierające wiele miejsca) ściągają się portorjum o połowę wyższe do pozycji pod A) I., II. i III. wskazanych. Gdyby przy obliczeniu okazały się części krajcarowe, natenczas wyrównywa się kwotę na całe krajcarcy przez opuszczenie ułamków. Jako przesyłki niekształtne i przestrzenne uważać należy pakiety, które a) w swej rozciągłości ku którejkolwiek stronie wychodzą po nad 1½ metra, albo b) swą rozciągłością ku jednej stronie po nad 1 metr, ku drugiej po nad ½ metra sięgają i przytem mniej ważą niż 10 kilogramów, albo c) z powodu swej jakości nie dają się wygodnie spakować z innymi przedmiotami i przeto przy ładowaniu stosunkowo bardzo wiele miejsca zabierają lub w ogóle wymagają większej troskliwości, n. p. kosze z rozsadam i krzewami, klatki próżne lub z żyjącami zwierzętami, próżne skrzyneczki cygarowe w wielkie paczki związane, pudełka na kapelusze lub kartony z okładkami drzewnymi, meble, wyroby koszykowe (stoły na kwiaty, wózki dziecinne i t. p.) kołowrotki, welocypedy i t. p. — Za pakiety niefrankowane do wagi 5 kilogramów włącznie, pobiera się oprócz portorja oznaczonego pod A) I. i II. ewentualnie oprócz podwyższonego portorja za przesyłki niekształtne i przestrzenne dodatek w kwocie 6 ct. Równy dodatek 6 ct. będzie pobierany od listów niefrankowanych, z deklarowaną wartością. Za niedostatecznie frankowane pakiety do wagi 5 kilogramów, jakoteż za niedostatecznie frankowane listy z deklarowaną wartością nie pobiera się dodatku 6 krajcarowego. — Nie dozwala się wysyłać pakietów z podaną wartością, i bez podanej wartości, niemniej pakietów frankowanych i niefrankowanych za jednym i tym samym listem frachtowym.

\*) O ile pakunek osób podróżujących pocztą wozową, ciężarem swym przekracza wagę wolną

\*) Odnosi się tylko do obrotu w obrębie monarchii austro-węgierskiej.

od opłaty i uwidoczniona w rewersie zapisowym, a deklarowana wartość takowego wynosi więcej jak 100 zł., o tyle należy za tę większą wagę i większą wartość wymierzyć według taryfy portorjum od wagi i wartości, na podstawie odległości geograficznej. — Przy zwracaniu przesyłek pocztą wozową w razie gdy adresatowi doreczone mi być nie mogły, i przy posyłaniu takowych na inne miejsce od tego, które jako miejsce przeznaczenia na adresie jest wyrażone, należy portorjum przypadające za nową przestrzeż transportową doliczyć bezwyjątkowo w pełnej kwocie.

**Adres** ma być wyraźnie pisany i zawierać powinien imię i nazwisko, charakter adresata i miejsce zamieszkania. Jeżeli jest więcej miejscowości tej samej nazwy, dodać należy bliższe określenie. Adres ma być na samym opakowaniu napisany a nie nalepiany. Adres cyframi lub pojedynczemi literami tylko wtedy jest ważny, i to w obrębie monarchii, jeżeli na posyłce, miejsce odbioru podane, a też same znaki co na posyłce, wyrażone są i na liście frachtowym, na którym adres dokładny umieszczony być musi. — Przy posyłkach przez nadawcę opłaconych pisze się na paczce „opłacono“ lub „franko.“ Listy z pieniędzmi winny po stronie pieczęci zaopatrzone być w adres nadawcy.

**Deklaracja** czyli oznaczenie co pakiet zawiera, musi być także na liście frachtowym i na pakiecie uwidocznione. Przy posyłkach pieniężnych oznacza się ogólną sumę zawartej kwoty i poszczególnie ilości pojedynczych sort banknotów, n. p. Wewnątrz 1799 zł. 60 ct.

$\frac{1}{1000}$ ,  $\frac{1}{100}$ ,  $\frac{1}{50}$ ,  $\frac{1}{10}$ ,  $\frac{1}{5}$ ,  $\frac{1}{1}$  i 60 ct.

Papiery wartościowe oblicza się w przybliżeniu podług wartości kursowej. Przy posyłce weksli lub innych skryptów podaje się tę wartość, któraby ze straty tychże i z wystawienia nowych wynikać mogła. Celem możliwej amortyzacji należy sobie przed wysłaniem potrzebne notatki poczynić. Oznaczenie wysokości wartości, pozostawia się woli nadawcy. Na odwrotnej stronie listu pieniężnego i listu frachtowego powinien być adres nadawcy uwidoczniony.

**Nadawanie posyłek.** Listy pieniężne otwarte to znaczy te, które na poczcie do przeliczenia się oddaje, jeżeli nad 200 zł. w. a. zawierają, włącznie do 250 gramów wagi, muszą być frankowane, a porto od wartości, oblicza się o połowę zawartej kwoty wyżej. Moneta zdawkowa nie może więcej jak 1 zł. wynosić. Tylko na listy otwarte nadane, przykładu poczta pieczęć urzędową. Przy listach otwarto, t. j. do przeliczenia nadanych, ręczy urząd pocztowy za kwotę zawartą, przy listach pieniężnych zamkniętych, gdzie adresat wartość lub kwotę zawartą podaje, ręczy urząd pocztowy tylko za odstawę bez naruszenia pieczęci i bez ubytku wagi. Jeżeli przy odbiorze uszkodzenia pieczętek spostrzedz się daje, może adresat

list na pocztę oddawczą do zważenia i przeliczenia oddać, a skoro się jaki ubytek okaże, zwraca go urząd pocztowy. — Przyjęcie listu bez zarzutu zwalnia urząd pocztowy od odpowiedzialności.

Gdyby przy nadaniu przesyłki banknotami, pieniędzmi papierowymi lub monetą brzęcząca, przez fałszywą deklarację treści spowodowany został niższy wymiar portorja niż według taryfy wypada, to należy w razie wykrycia za samej zatajoną sściągnąć tytułem kary konwencjonalnej pięćdziorazowe portorjum wartościowe od odbiorcy; lub w wypadku nieprzyjęcia przesyłki, od nadawcy przesyłki zaś przed złożeniem kary nie wydać. Urzędowi pocztowemu przysłuży prawo w razie zachodzącego podejrzenia fałszywej deklaracji, spowodować komisjonalne otwarcie przesyłki do adresata przy świadku.

Termin reklamacyjny gaśnie z upływem 6 miesięcy, licząc od dnia nadania posyłki.

**Opakowanie.** Listy pieniężne do 250 gr. tak w obrębie monarchii jak za granicę wysłać się w kopertach języczkowych z mocnego papieru nierastrowanego i niezadrukowanego jako też bez kolorowych brzegów, i zaopatrza 5 pieczętkami. Na kopertach rządowych do posyłek pieniężnych wystarczają dwie pieczęcie. Pieczętka powinna być czysto i wyraźnie odcisnięta. Używanie pieczętek gładkich lub tylko karbowanych jako też monet nie jest dozwolonem. Monety złote, srebrne lub miedziane powinny być w ten sposób zaopatrzone, by je w kopercie posunąć nie można. Rodzaj opakowania posyłek frachtowych powinien się stosować do jakości i wartości towarów i do odległości miejsca przeznaczenia. W razie gdyby posyłka zaginać miała, zwraca urząd pocztowy nadawcy całkowitą wartość na adresie podaną, a za posyłki bez podania wartości zwraca za każde  $\frac{1}{2}$  kilogr. 1 zlr. 50 ct.

**Listy frachtowe.** Blankiet stemplowy na list frachtowy kosztuje 6 centów. Posyłki pieniężne lub papierów wartościowych zwyż 250 gramów ważące i inne posyłki zwyż 50 gramów ważące, wymagają listu frachtowego. Posyłki niżej 50 gramów tylko wtedy za listem frachtowym wysłane być muszą, jeżeli wskutek małej objętości lub kształtu tychże, dokładnego adresu nie ma gdzie umieścić. Do posyłek bez pobrania należitości można prócz rządowych blankietów na listy frachtowe używać także własnych drukowanych lub litografowanych, które jednak te same rubryki zawierać powinny i marką stemplową na 5 ct. zaopatrzone być muszą. Pisanych listów frachtowych urzędu pocztowe nie przyjmują. Na liście frachtowym musi być ta sama pieczętka, którą pakiet pieczętowano.

Za jednym listem frachtowym można najwięcej trzy pakiety do tego samego adresata wy-

syłać, należy jednak wartość każdej paczki z osobna podać a portorjum pobiera się od wartości za każdy pakiet osobno.

Deklaracji cłowej bez stempla wymagają posyłki towarów, klejnotów i innych przedmiotów wysyłanych do Brodów, Buccari, Carlopago, Fiume, Jungholz, Porto-Ré, Tryestu, Zenggu, Dalmacji i za granicę monarchii.

### Posyłki za pobraniem należyci.

Wszystkie c. k. austrjacko-węgierskie urzęda pocztowe, służbę wozową załatwiająca, mogą przyjmować do wszystkich miejsc całej monarchii austrjackiej posyłki za pobraniem, do kwoty 200 zł. Urzędy pocztowe, gdzie istnieją kasy pocztowe do przyjmowania przekazów pieniężnych na sumy nad 100 zł. upoważnione, mogą także przyjmować posyłki za pobraniem kwot nad 200 do 500 zł. Każda posyłka za pobraniem należyci winna być w list frachtowy 5 ct. ostemplowany zaopatrzoną. Blankiety na listy frachtowe sprzedają wszystkie urzęda pocztowe i trafiki rządowe za opłatą 6 ct. Oprócz blankietów rządowych żadne inne używane być nie mogą do posylek za pobraniem należyci.

Wszystkie rubryki oznaczone „*Ma oddawca wypełnić*“, należy wypisać atramentem, zaś kwotę złotych: cyframi i literami. Za jednym listem frachtowym „*Za pobraniem należyci*“ nie można więcej jak jedną posyłkę nadawać.

Listy frachtowe w dwóch językach drukowane, można wypełnić w jednym lub drugim języku. Zaleca się jednak wybrać język używany w miejscu przeznaczenia posyłki. Poczta odbierająca posyłkę za pobraniem, wydaje rewers podawczy, zaopatrzonej w odcinek wypłaty. Jeżeli adresat odmówi przyjęcia posyłki, albo jeżeli w przeciągu 14 dni kwoty pobrania wraz z innymi należyciami nie uiszczy, posyłka napowrót do poczty nadawczej na koszt nadawcy odesłana zostanie. W tym czasie może być kwota pobrać się mająca w drodze pisemnego podania i za zezwoleniem nadawcy zmniejszoną lub zupełnie opuszczoną jednak prowizja według pierwotnej kwoty pobrania wymierzona, nie będzie zmniejszoną. Kwit na zaliczenie podpisuje nadawca posyłki. Jeżeli rewers podawczy zginie, albo jeżeli odcinek przed wypłatą przypadkiem od niego odłączonym zostanie, oddawca może podać do dyrekcji pocztowej prośbę na stemplu 50 ct. o dozwolenie wypłaty, dołączając kwit pobrania. Zezwolenie to w każdym razie tylko wtedy nastąpi, jeżeli żadne nie zachodzą wątpliwości. Podniesienie kwot za pobrania pocztowe powinno nastąpić najpóźniej w przeciągu dwóch miesięcy.

### Prowizja od zaliczek wynosi:

w obrębie monarchii:		za granicę wysyłanych, prócz porta, które osobno się opłaca:	
do 10 zł. 6 c.		do 3 zł. 6 c.	do 11 zł. 22 c.
" 15 " 9	do 60 zł. 34 c.	" 4 " 8	" 12 " 24 "
" 20 " 12	" 65 " 36 "	" 5 " 10	" 13 " 26 "
" 25 " 15	" 70 " 38 "	" 6 " 12	" 14 " 28 "
" 30 " 18	" 75 " 40 "	" 7 " 14	" 15 " 30 "
" 35 " 21	" 80 " 42 "	" 8 " 16	" 20 " 40 "
" 40 " 24	" 85 " 44 "	" 9 " 18	" 30 " 60 "
" 45 " 27	" 90 " 46 "	" 10 " 20	" 50 " 1 zł.
" 50 " 30	" 95 " 48 "		
" 55 " 32	" 100 " 50 "		

**Przekazy (asygnaty) pocztowe.** We wszystkich urzędach pocztowych Austro-Węgier można asygnaty pocztowe do kwoty 200 zł. nadawać, a względnie odbierać. W Galicji mogą być przekazywane asygnaty pocztowe do wysokości 1000 zł. w miastach: Bochnia, Biała, Brody, Brzeżany, Drohobycz, Jarosław, Kraków, Lwów, Nowy-Sącz, Przemysł, Podwołoczyska, Rzeszów, Sambor, Stanisławów, Tarnów, Tarnopol i Złoczów.

Taryfa opłaty należyci od przekazów, umieszczoną jest na blankietach przekazowych. Należyciść tę uiszcza się z góry, nalepieniem odpowiednich znaczków pocztowych na blankiecie przekazu. Kupon służy do doniesień pisemnych a przy prenumerowaniu gazet do przelepiania przepaski adresowej. Na przekazane pieniądze dostaje się kwit podawczy. Poczta reczy za przekaz zupełnie tak jak za listy pieniężne oddawane o t w a r t o na pocztę t. j. do przeliczenia. Przekazy pieniężne doręcza się do mieszkania adresata, jeżeli nie są adresowane „*poste restante*“. Doręczenie to odbywa się pod temi samymi warunkami, jak przy listach pieniężnych. Najdalej w 14 dni, licząc od dnia nadejścia przekazu, zgłosić się należy w urzędzie pocztowym po wypłatę. Wypłata przekazanej sumy nastąpić może tylko za zwrotem oryginalnego przekazu. Przekaz „*poste restante*“ podjąć należy w przeciągu trzech miesięcy. Do przekazów dodawać można także rewersa zwrotne za opłatą 10 ct. (a w miejscu 5 ct.) Za doręczenie przekazu w miejscach, gdzie są rządowi listonosze nie się nie należy, w innych zaś miejscach płaci się 1 cent od sztuki.

Można także zażądać doręczenia przekazu przez umyślnego (*per express*), przyczem te same należyciść się opłaca i te same przepisy są obowiązujące, jak przy listach ekspresowych.

Można także przysyłać przekazy pieniężne w drodze telegraficznej, jeżeli się tak w miejscu nadania jak i w miejscu przeznaczenia znajduje urząd telegraficzny rządowy. Za przekazy telegraficzne opłaca się oprócz zwykłej należyciści przekazowej, jeszcze przypadającą należyciść za awizo telegramu, prócz tego 10 ct. za przesłanie telegramu z urzędu pocztowego do urzędu telegraficznego, nakoniec należyciść za doręczenie

przekazu przez umyślnego posłańca na miejsce przeznaczenia. Wszystkie te należności opłaca się z góry.

Z Bośni i Hercegowiny wysyłać można przekazy do Austro-Węgier najwyżej do 200 zł. za opłatą: do 50 zł. 10 ct., do 100 zł. 20 ct., do 150 zł. 30 ct., do 200 zł. 40 ct., (Do Bośni i Hercegowiny przekazów nie wysyłają).

**Stacje pocztowe a)** w Bośni: Banjaluka, Bihac, Bjelina, Brecka, Bugojno, Busovaca, Comp. Han Vitéz, Derwent, Doboż, Dolni, Tuzla, Gorazda, Gracanica, Jaice, Kiseljak, Ključ, Konjica, Livno, Maglaj, Mokro, Novi, Petrowac, Prjedor, Rogatica, Serajewo, Sitnica, Trawniki, Višegrad, Vlasenica, Zenica, Zepce, Zvornik.

**b)** w Hercegowinie: Bilek, Blagaj, Buna, Domanovich, Gacko, Jablanica, Ljubinja, Ljubuski, Mostar, Nevesinje, Sirohibrieg, Stolac, Trébinje.

Z wyjątkiem Comp. Han Vitéz, Buna i Sirohibrieg są w powyższych stacjach pocztowych urzęda telegraficzne.

Do Niemiec, Szwajcarii, Francji, Belgji, Włoch, Algieru i Holandji, można również za przekazem wysyłać pieniądze do wysokości 200 zł., względnie 450 mark czyli 500 franków. Wpłata i wypłata następuje w walucie tego kraju, w którym się przekaz realizuje. — Należność wynosi:

Do Niemiec, Helgolandu,  
i Luksemburgu  
do 40 zł. 20 ct.

Do Szwajc., Belgji, Fran-  
cji, Włoch i Holandji  
do 20 zł. 20 ct.

do 50 zł. 25 ct. \*)  
— 100 — 50 —  
— 150 — 75 —  
— 200 — 1 zlr.

\*) Każde następne 10 zł.  
opłaca się o 5 ct. więcej.

do 30 zł. 30 ct.  
— 40 — 40 — \*)  
— 100 — 1 zł.  
— 200 — 2 —

\*) Każde następne 10 zł. o-  
płaca się o 10 ct. więcej.

Do Zjednoczonych Stanów Północnej Ameryki wysyłać można przekazy tylko do wysokości 75 zł. = 187½ franków. Wypłata odbywa się papierowymi pieniędzmi podług kursu. Przekazy adresuje się i opłaca tylko do Bazylei (w Szwajcarii), skąd dopiero do Ameryki wysłane zostają, a takse za przewóz odtrącają w miejscu wypłaty licząc za każde przekazane 10 franków 20 centim.

Przy posyłkach do Niemiec Helgolandu i Luksemburga, używa się dotychczas istniejących blankietów, opatrzonych 10 centową marką. Posyłki do Włoch załatwia się blankietami opatrzonymi 5 ct. marką, a resztę należności uzupełnia się dolepieniem odpowiedniej ilości marek. — Przy posyłkach do wyżej wymienionych krajów (Francji, Belgji itd.) używać należy nowych międzynarodowych blankietów po pół centa za sztukę. — Do Zjednoczonych Stanów używa się tych samych blankietów jak dla Szwajcarii; kupod (odcinek) na przekazach do Belgji, Francji, Włoch, Niderlandów i Zjednoczonych Stanów, nie może być użytym do prywatnych doniesień. — Telegraficznych przekazów do wyżej wymienionych krajów wysyłać nie można; przekaz *per express* ważnym jest tylko w Niemczech, Belgji i Szwajcarii.

— Podniesienie należności nastąpić powinno w przeciągu dni 14, a we Francji w przeciągu 3 miesięcy, gdyż po upływie terminu, przekaz zostanie zwrócony nadawcy.

## Spis urzędów pocztowych galicyjskich

i odległość tychże w linii powietrznej od Lwowa (od pięciu do pięciu mil).

Alwernia 45., Andrychów 45.

Babice 20, Baligród 20, Baranów 30, Barszczowce 5, Bartatów 5, Barycz 20, Barysz 15, Bednarów 15, Bełz 10, Bełzec 10, Bestwin 50, Biała 50, Białogóra 5, Biadolin 35, Białykamień 10, Biecz 30, Bircza 20, Bierzanów 40, Białowa 20, Bobowa 35, Bóbrka 5, Bochnia 35, Bogdanówka 20, Bogumiłowice 35, Bohoroczany 15, Bojanów 30, Bolechów 15, Bolesław 35, Bołszowce 15, Borki 20, Borszczów 25, Bortniki 10, Borynia 20, Borynicze 10, Borysław 10, Brody 10, Brodki 5, Brzesko 35, Brzeżany 10, Brzeźnica 45, Brzostek 25, Brzozdowce 10, Brzozów 20, Buczacz 20, Budzanów 20, Bukaczowce 10, Bukowsko 20, Bursztyn 10, Busk 5, Byszów 10.

Cewków 15, Chmielówka 20, Chocimierz 20, Chodaczków w. 15, Chodorów 10, Chołojów 5, Chorośnica 10, Chorostków 20, Chrewt 20, Chrzanów 45, Chyrów 15, Cieszanów 15, Ciężkowice 35, Cisna 25, Cio 40, Cucylów 15, Czarna 30, Czuchów 35, Czerlany 5, Czermin 30, Czernelica 20, Czernichów 45, Czorsztyn 40, Czortków 20, Czudec 25.

Dąbie 25, Dąbrowa 35, Dawidkowce 25, Dawidów 5, Dębowiec 30, Delatyn 20, Dembica 25, Dobrezyce 40, Dobra 40, Dobromil 15, Dobrosin 5, Dobrotwór 5, Dobrowlany 10, Dolina 15, Droginia 40, Drohobycz 10, Dubiecko 20, Dublań 5, Dukla 25, Dunajec czarny 45, Dunajów 10, Dupliśka 25, Dynów 20, Dziewin 35, Dzików 25, Dzuryn 20.

Felsztyn 15, Felsztyn Głęboki 15, Firlejów 5, Frysztak 25.

Gaja 5, Gaje wyżne 10, Gawłów nowy 35, Gawłuszowice 30, Gdów 40, Gliniany 5, Glinna-Nawarja 5, Głogów 25, Głodyszów, Gołogóry 10, Gorlice 30, Grab 30, Grabownica 20, Grębów 25, Gródek koło Lwowa 5, Gródek nad Dunajcem 35, Grodzisko 20, Gromnik 35, Grybów 35, Grzymałów 20, Gwoździec 25.

Halicz 15, Hłuboczek 15, Horodenka 25, Horodnica 25, Horyniec 10, Horożanka 15, Hruszów 10, Husiatyn 25, Hussaków 15.

Hławcze 20, Iwonicz 25, Izdebnik 45.

Jablonica 25, Jablonów 25, Jagielnica 25, Janczyn 5, Janów koło Lwowa 5, Janów koło Trembowli 20, Jarosław 15, Jaryczów 5, Jasienica 25, Jaślika 25, Jasło 30, Jawornik 20, Jaworów 10, Jaworzno 50, Jazłowiec 20, Jedlicze 30, Jeleśnia 45, Jezierna 15, Jezierzany 25, Jezupol 15, Jodłowa 30, Jordanów 45.

Kalusz 15, Kalwarja 45, Kamień 20, Kamionka strum. 5, Kańczuga 20, Kasperowce 25, Kąty 35, Kenty 50, Klimiec 20, Książę 10, Knihynicze 10, Kołomyżów, Kołaczyce 25, Kolbuszowa 25, Kołomyja 25, Komańcza 20, Komarno 5, Kopeczyńce 20, Korczyna 25, Korolówka 25, Koropiec 20, Korszów 25, Kossów 25, Kozaczówka 30, Kozioła 20, Kozłów 15, Kozowa 15, Kozy 50, Kraków 45, Krakowiec 10, Kranzberg 10, Kranzberg-Dubl 5, Krasiczyn 12, Krasne 5, Krechowice 15, Krościenko 40, Krościenko koło Chyrowa 20, Krosno 25, Krukienice 10, Krynica 35, Krystynopol 10, Krzeszowice 45, Krzywca 20, Krzywce 30, Kulików 5, Kurovice 5, Kutty 25.

Lanckorona 45, Leluchów 35, Leszniów 10, Leżajsk 20, Limanowa 35, Lipica 10, Lipnica 35, Lipowiec 45, Lisko 20, Liszki 45, Lubaczów 10, Lubień koło Myślenicy 45, Lubień wielki 5, Lubieńce 15, Lubycza król. 10, Lutowiska 15, Lwów.

Łanczyn 25, Łańcut 20, Łapanów 40, Łącko 35, Łąka 10, Łodygowice 50, Łomna 15, Łopatyn 10, Łopuszanka 15, Łupków 25, Łysiec 15.

Magierów 5, Maków 45, Majdan koło Kolbuszowy 25, Maksymówka 40, Mariampol 15, Medynice 10, Medyka 10, Meteniów 10, Mielec 30, Mielnica 30, Miejsce 25, Mikołajów-Drohomyż 5, Mikuliczyn 25, Mikulińce 15, Milatyn 5, Miłówka 50, Mogilany 45, Monasterzyska 15, Morszyn 10, Mościska 10, Mosty Wielkie 10, Mrzygłód 20, Mszana koło Bartatowa 5, Mszana dolna 40, Mucharz 45, Muszyna 35, Mużyłowice 10, Myślenice 45.

Nadbrzeże 25, Nadworna 20, Narajów 10, Narol 15, Nawarja 5, Niebylec 25, Niemirów 10, Niepołomice 40, Niewistka 20, Niezwiska 20, Ni-

ska 25, Niżankowice 15, Niżniów 20, Nowemiaszto 15, Nowesioło koło Stryja 10, Nowesioło koło Zbaraża 20, Nowy-Sącz 35, Nowy Targ 45.

Obertyn 25, Okocim 35, Olejów 10, Olesko 10, Oleszyce 10, Olpiny 30, Olszanica (Złoc.) 5, Olszanica (dw.) 5, Olszanica koło Ustrzyk 25, Olszany 20, Ossowce 20, Oświęcim 50, Ottynia 20, Ożydów 10.

Peczeniżyn 20, Perechińsko 15, Pieniaki 10, Pilzno 30, Pistryń 25, Piwniczna 35, Pleszów 45, Płuchów 10, Podbuż 15, Podgórze 45, Podhajce 15, Podhajczyki 5, Podhajczyki koło Trembowli 20, Podhorce 10, Podkamień koło Brodów 10, Podkamień koło Rohatyna 10, Podłęże 35, Podwoleczyska 20, Pomorzany 10, Popielniki 25, Porąbka 50, Poronia 40, Potok złoty 20, Potylicz 10, Probużna 20, Pruchnik 20, Przecław 25, Przegonia duch. 45, Przemysł 15, Przemysłany 5, Przeworsk 20, Pysznica 30.

Rabka 45, Radłów 25, Radomyśl 30, Radomyśl nad Sanem 25, Radymno 15, Radziechów 10, Raniszów 25, Rawa ruska 10, Raycza 50, Rohatyn 10, Rodatyce 10, Rokietnica 20, Romanówka 20, Ropczyce 25, Rozdół 10, Roźniatów 15, Rożnów 25, Rozwadów 25, Rudki 10, Rudnik 20, Rybotyccze 15, Ryglie 30, Rymanów 25, Rzegocina 35, Rzepiennik strz. 35, Rzeszów.

Sambor 10, Sanok 20, Sarzyna 20, Sassów 10, Sącz-Stary 35, Sądowa Wisznia 10, Schodulica 15, Sedziszów 25, Siedliszowice 35, Sieniawa 20, Sierosławice 35, Skala 25, Skalat 20, Skawina 45, Skole 15, Skomielna biał. 45, Skrzydlina 40, Slemień 45, Słobudka 20, Słotwina 35, Smolnica 15, Smorze 20, Śniatyn 25, Śniatnica 30, Sokal 10, Sokółów koło Rzeszowa 20, Sokółów koło Stryja 15, Sokółówka 10, Solina 20, Sołotwina 20, Stanisławów 20, Stanisławczyk 10, Starasul 15, Staremiasto 15, Staresioło 5, Stojanów 10, Stratyn 10, Strussów 15, Stryj 10, Strzeliska 5, Strzyżów 25, Sucha 45, Świątniki górne 45, Świrz 5, Szczakowa 50, Szczawne 20, Szczawnica 40, Szczercze 5, Szczucin 30, Szczurowa 35, Szczurowa 35, Szczurowice 15, Szechynie 15, Szkło 10.

Tarnawa niżna 20, Tarnopol 15, Tarnoruda 20, Tarnów 35, Tartaków 10, Tęgorozże 35, Tłumacz 20, Tłuste 25, Toporów 10, Touste 20, Trembowla 20, Truskawiec 10, Trzeciana 25, Trzebinia 45, Tucholka 20, Tuchów 30, Turka 20, Turynka 5, Turze 15, Tyczyn 20, Tymowa 35, Tyrawa 20, Tyśmienica 20.

Uhersko 10, Uhnów 10, Uhrynów 15, Ulanów 20, Ułaszowce 25, Uściczko 20, Uście biskupie 30, Uście ruskie 30, Uścieryki 30, Uście solne 35, Uście zielone 15, Ustrzyki dolne 20.

Wadowice 45, Wareż 15, Węldzirż 15, Węgrzec 45, Węgier, Górka 50, Wieliczka 40, Wiel-



kieoczy 10, Wielopole skrzyńskie 25, Wilamowice 50, Winniki 5, Wiśnicz 35, Wiśniowa 40, Wiśniowczyk 20, Witków 10, Wojtkowa 20, Wojnicz 35, Wojniłów 15, Wojutyce 10, Wojutyce-Nad. 10, Wola 25, Wolica 10, Wybranówka 5, Wysocko 20, Wyzne 20, Wzdów 20.

Zabierzów 45, Zablótce 10, Zablótów 25, Zadvórze 5, Zagórz 20, Zakluczyn nad Dunajcem

35, Zakopane 45, Zaleszczyki 25, Załośce 15, Załuże 25, Załuż 20, Zamarstynów 5, Zapałów 15, Zarszyn 25, Zarudzie 10, Zassów 30, Zator 45, Zawałów 15, Zawoja 45, Zbaraż 20, Zborów 10, Zbyszyce 35, Złoczów 10, Złotniki 15, Żabie 30, Żabno 35, Żegiestów 35, Żmigród 30, Żółkiew 5, Żółtańce 5, Żołynia 20, Żurawica 15, Żurawno 35, Zydaczów 10, Żywiec 50.

## Przepisy telegrafu przy nadawaniu depesz.

Depesze telegraficzne winne być zwięzłe i jasno redagowane, oprócz tego należy zachować następujące przepisy: 1) Depesza w jakimkolwiek języku ma być najczytelniej napisana. 2) Adres osoby, do której depeszę się posyła, dokładnie podać, niemniej ulicę i numer mieszkania. 3) Jeśli siedziba urzędu telegraficznego nie jest w stołecznem lub ważniejszem mieście, oznaczyć kraj, w którym się znajduje; wiele jest bowiem miejscowości jednakiej nazwy, lecz w różnych krajach położonych. 4) Oprócz urzędów telegraficznych z niestanowiącą służbą, t. j.: całodzienną i nocną od 7 rano do 9 wieczór, są urzęda ze służbą od 9 do 12 rano i od 2 do 7 po południu; ważnem więc jest dla nadającego depeszę do wymienionej ostatniej kategorii urzędu, ażeby nadając po południu, wcześniej to uczynił, albowiem nadawszy przed samą siódną lub później, depesza pozostać musi do drugiego dnia do godziny 9 rano.

Porządek jaki zachować trzeba przy napisaniu depeszy podług istniejących ustaw: Jeżeli nadawca depeszy chce opłacić odpowiedź, kolacjonowanie, potwierdzenie doręczenia, rekomendowanie, dalsze przesłanie oddanej depeszy (jeżeli adresanta w miejscu przeznaczonej już nie byłoby w chwili nadejścia depeszy) pocztą lub posłańcem, to oznaczenia bliższe może wyrządzić całemi słowami lub skróceniem przez dwie zgłoski, które się liczą za jedno słowo i tak:

Odpowiedź zapłacona *KP.* Depesza kolacjonowana *TC.* Potwierdzenie wręczenia *CR.* Depesza rekomendowana *TR.* Dalsze przesłanie depeszy *FS.* Poczta zapłacona *PP.* Posłańiec zapłacony *XP.*

Pod takim oznaczeniu następuje adres, treść depeszy i podpis. Nadawca ma prawo żądać legalizacji swego podpisu ze strony urzędu telegraficznego, jeżeli on takowemu nie jest znany, to musi się wprzód wylegitymować. Depeszę można podpisywać lub nie.

Napisaną w powyższy sposób depeszę, oblicza się na wyrazy, których ilość jest podstawą opłaty należności.

W depeszech europejskich 15, a pozaeuropejskich 10 liter stanowi jedno słowo. Wyrazy

liczące więcej jak 15 lub 10 zgłosek, liczą się za dwa słowa.

Liczba z pięciu cyfer czyli jedno słowo. Również cyfry lub znaki same stojące, liczy się jako pojedyncze słowa. — Depesze wysyłane w obrębie monarchji austriacko-węgierskiej tudzież do Bośni, Hercegowiny i Niemiec, jak również do krajów pozaeuropejskich, obliczane są podług liczby słów za całą przestrzeń. — Za pojedyncze depesze o 20 słowach, wysyłane do innych państw europejskich, ustanowiona jest minimalna cena, której połowę dolicza się do depesz liczących zwyk 20 do 30 słów.

Wszystkie należności z nadania depeszy wynikające, winien nadawca naprzód opłacić.

### Taryfa depesz w obrębie monarchji:

1) Depesza nadana pomiędzy dwoma stacjami różnych miejscowości *a)* taksa zasadnicza 24 ct. *b)* za każde słowo 2 ct.

2) Depesza nadana pomiędzy dwoma stacjami tej samej miejscowości *a)* taksa zasadnicza 12 ct. *b)* za każde słowo 1 ct.

Za kolacjonowanie depeszy dolicza się połowę należności.

Rekomendowaną depeszę liczy się w trójnasób.

Ceny depesz wysyłanych do Bośni i Hercegowiny: taksa zasadnicza 30 ct. i za każde słowo 4 ct.

Niemiec: taksa zasadnicza 24 ct. i za każde słowo 6 ct.

### Należności za depesze zagraniczne (20 słów).

Do Algieru i Tunis przez Szwajcarię, Francję i Marsylję	w srebrze	3 80
" Anglii, Szkocji i Irlandji:		
" Londynu przez Niemcy (w banknotach)		3 20
" innych miast — przez Niemcy	"	3 60
" Belgji przez Niemcy	"	2 —
" Danji przez Niemcy	"	2 20
" Francji przez Szwajcarię lub Niemcy	"	2 60
" Gibraltaru przez Szwajcarię, Francję i Hiszp.		4 20
" Grecji (lądu) przez Turcję Volo		2 80
" " Korfu	"	3 60
" " Syra	"	4 —
" " wysp: Ithaka, Zephalonia, Zante, Spezia, St. Maure, Hydra, przez Turcję Volo		3 40

Do Grecji Tinos, Kythnos, Andros, przez Turcję	
Volo	3 60
Helgolandu	2 80
Hiszpanji przez Włochy	3 60
Korsyki (wyspa) przez Włochy-Liworno	2 60
Liechtenstein (jak w monarchji austr.-węg.)	
Luksemburgu przez Niemcy	1 80
Malty przez Włochy	3 60
Monaco	2 60
Montenegro z Dalmacji 60 ct., zkądinąd	1 —
Niderlandów przez Niemcy	1 80
Norwegji przez Niemcy, Danię lub Szwecję	3 —
Portugalji przez Szwajcaryę, Francję i Hiszp.	4 —
Persji przez Rosję i Dioulfę (w srebrze)	8 —
Rosji europejskiej (w banknotach)	3 20
" w obszarze granicznym	1 20

Do Rosji Kaukazu	(w srebrze)	4 80
" " Syberji I regjon	"	9 20
" " II regjon	"	15 20
" Rumunji z Bukowiny 80 ct., zkądinąd	"	1 20
" Szwajcarii z austr. stacyj w Tyrolu, Voralbergu i z księstwa Liechtenstein		— 60
" Z innych stacyj austr.-węg. monar.		1 20
" z innych stacyj austrjackich		— 60
" z innych stacyj autrjackich		1 —
" Szwecji przez Niemcy		2 80
" Turcji europejskiej (w banknotach)		2 80
" w obszarze granicznym		— 60
" Turcji azjatyckiej (w srebrze)		4 —
" wysp: Chio, Metelin, Rhodus	"	4 80
" " Cypru	"	5 20
" " Kandji (Kreta)	"	6 —

## Stacje telegraficzne w Galicji i na Bukowinie:

### Andrychów.

Barszczowice †, Belz, Bełzec, Berhometh †, Bierzanów †, Birza, Bilcze-Wolica †, Bóbrka, Bogdanówka †, Bogumilowice †, Bohorodeczany, Bochnia, Bojan †, Bolechów, Borki wielkie †, Borszczów, Borynicze †, Borysław, Bortniki †, Brody\*\*\*, Brzeżany, Brzozów, Buczacz, Bukaczowce †, Bursztyn.

Chorostków, Chrzanów, Chodorów †, Chyrów, Czarna †, Czerniowce\*\*\*†, Czerepkoutz-Seret †, Cieszanów, Czortków.

Dąbrowa, Dembica, Delatyn, Dobromil, Dobrowlany †, Dolina, Drohobycz, Dubiecko, Dublany-Kranzberg †, Dukla, Dynów, Dziedzice.

### Fulsztyn Głęboka †,

Gaje Wżyne †, Glinna-Nawarja †, Gródek, Grybów, Grzymałów, Gurahumora †, Gorlice †, Gwoździec.

Hadikfalfa-Radautz †, Halicz, Hermanowice †, Hliboka †, Hłuboczek wielki †, Horodenka, Husiatyn.

### Iwonicz \*

Jagielnica, Jakobeny †, Jarosław, Jasło, Jaworów, Jaworzno, Jezierna †, Jezierzany, Jezupol †, Jordanów.

Kałuż, Kamionka strum., Kenty, Kimpolung †, Klaj †, Kniże †, Kolbuszowa, Kolomyja, Komańcza †, Komarno, Kopeczyńce, Korolówka, Kotzman †, Kossów, Kerszów †, Kraków\*\*\*, Krasieczyn, Krasne †, Krosno, Krościeuko †, Krynica\*, Krystynopol, Krzeszowice, Krzywce, Kuczurmare †, Kutty.

Limanowa, Lisko, Lubaczów, Lubień \*, Lwów \*\*\*

### Łańcut, Łupków †, Łużan †.

Maków, Maxymówka †, Modyka †, Mielnica, Mielec, Mikołajów-Drohów †, Mikulińce, Mokre †, Monasterzyska, Mościska, Mosty wielkie, Muszyna, Mszana †, Myślenice.

Nadwórna, Nadyby-Wojutyce †, Nepolukoutz †, Niepołomice †, Nisko, Niżankowice †, Nowosielica †, Nowy-Sącz, Nowy-Targ.

Okocim, Okopy, Olszanica †, Otynia †, Oświęcim, Ożydów †.

Pilzno, Podburz, Podgórze, Podhajce, Podieże †, Podwołoczyska, Przemyśl\*\*\*, Przemyślany, Przeworsk.

Rabka, Radomyśl, Radymno †, Radautz †, Radziechów, Rawa ruska, Rohatyn, Ropczyce †, Rozwadów, Rudki, Rudnik, Rymanów, Rzeszów.

Sadagóra †, Sambor, Sanok, Sędziszów †, Sereth †, Siechów †, Sieniawa, Skala, Skalat, Skole, Słotwina, Śniatyn, Sokal, Sokółów, Stanisławów\*\*\*, Staremiasto, Stary-Sącz, Stare Siolo, Storożynetz †, Stryj, Suczawa †, Szczawnica\*, Szczakowa †, Szerzec.

Tarnobrzeg, Tarnopol\*\*\*, Tarnów\*\*\*, Tłumacz, Tluste, Trembowla, Truskawiec\*, Trzebińca, Trzeiana, Turka, Tyśmienica.

Uhersko-Dobrzany †, Ulaów, Ułaszowce\*\*, Uście biskupie, Ustrzyki.

Wadowice †, Wałki †, Watra-Dorna †, Wieliczka, Wisznicz †, Wybranówka †.

Zadwórze †, Zabierzów †, Zablotce †, Zabłotów †, Zaleszczyki, Załuż †, Zagórz †, Zbaraż, Zborów †, Złoczów, Zmigród, Zółkiew, Żurawno, Żywiec (Saibusch), Żydaczów.

\*) Otwarte w czasie kąpielowym. \*\*) Otwarte w czasie jarmarku. \*\*\*) Ze służbą nocną.

†) Stacje telegraficzne kolejowe.

# Taryfa jazdy dla miasta Lwowa

## dla fiaków parokonnnych.

### I. Jazdy pojedyncze:

w mieście i na przedmieściach bez zatrzymania się bez powrotu lub dalszej jazdy,  
w dzień . . . . . — 40  
w nocy . . . . . — 45

### II. Jazdy za wynagrodzeniem czasu:

a) za pierwszy kwadrans w dzień . . . . . — 40  
" " " w nocy . . . . . — 45  
b) za każdy następujący kwadrans w dzień . . . . . — 20  
" " " w nocy . . . . . — 25

Czas nie dochodzący któregośkolwiek kwadransu liczy się za cały kwadrans.

### III. Jazdy na miejsca oznaczone:

a) do łązienek Blanka (Kisielki) . . . . .  
b) na górę Franciszka Józefa . . . . .  
c) do Węglińskiego ogrodu . . . . .  
d) do św. Zofii . . . . .  
e) do Żelaznej wody . . . . .  
f) na Wulkę . . . . .  
g) do stawu Pełczyńskiego . . . . .  
h) do Kortomówki . . . . .  
i) na Bajki . . . . .  
k) z miasta do którejbaż rogatki bez zatrzymania się i bez powrotu . . . . . — 60

### IV. Jazdy szczególne:

a) Jazdy do lub od dworca którejbaż kolei z pomieszkania lub do pomieszkania gościa podczas odchodu lub przybycia pociągów bez różnicy odległości pomieszkania gościa i użytego czasu z lekkim pakunkiem w dzień . . . . . 1 —  
w nocy . . . . . 1 20  
Za pakunek większy, którego gość obok siebie pomieścić nie mógłby i musiał być na koźle lub z tyłu powozu umieszczonym, dopłaca się . . . . . — 15  
b) Jazdy na bale lub z balów podczas zapust . . . . . — 80

## dla dorożek jednokonnnych.

I. klasa czerwoną liczbą i II. klasy żółtą liczbą oznaczonych.

### I. Jazdy pojedyncze:

w mieście i na przedmieściach bez zatrzymania się bez powrotu lub dalszej jazdy  
w dzień . . . . . 25 20  
w nocy . . . . . 30 25

### II. Jazdy za wynagrodzeniem czasu:

a) za pierwszy kwadrans w dzień . . . . . 25 20  
" " " w nocy . . . . . 30 25  
b) za każdy następujący kwadrans w dzień . . . . . 12 10  
" " " w nocy . . . . . 17 15

### III. Jazdy na miejsca oznaczone:

a) do łązienek Blanka (Kisielki) . . . . .  
b) na górę Franciszka Józefa (wys. zamek) . . . . .  
c) do Węglińskiego ogrodu (lasku) . . . . .  
d) do św. Zofii . . . . .  
e) do Żelaznej wody . . . . .  
f) na Wulkę . . . . .  
g) do stawu Pełczyńskiego i Panieńskiego . . . . .  
h) do Kortomówki . . . . .  
i) na Bajki . . . . .  
k) do którejbaż rogatki . . . . .  
l) do któregośkolwiek cmentarza bez zatrzymania się lub dalszej jazdy . . . . . 35 25

### IV. Jazdy szczególne:

a) Jazdy do lub od dworca którejbaż kolei i z pomieszkania lub do pomieszkania gościa podczas odchodu lub przybycia pociągów bez różnicy odległości pomieszkania gościa i użytego czasu z lekkim pakunkiem za jazdę w dzień . . . . . 50 40  
w nocy . . . . . 60 50  
Za pakunek większy, któryby obok gościa nie mógł się pomieścić i musiał być na koźle lub z tyłu powozu umieszczonym, dopłaca się . . . . . 15 15  
b) Jazdy na bale publiczne lub z balów . . . . . 50 30  
c) Jazdy za konduktem pogrzebowym liczy się według czasu.

Jeżeli w powyżej wymienionych jazdach na miejsca oznaczone, do dworca kolei żelaznej lub na bal, fiaker lub dorożkarz wezwany będzie do poczekania, do powrotu lub dalszej jazdy, natenczas dalsze wynagrodzenie należy się według czasu.

W razie podjazdu fiakra lub dorożkarza pod dom, winien gość za czekanie pojazdu przed domem, trwające kwadrans, zapłacić fiakrowi parokonnemu 20 ct., a dorożce I. lub II. klasy 10 ct.

Ilość wsiadających za powyższą opłatą oznacza się przy fiakrze parokonnym na 4 osoby dorosłe, przy dorożkach I. lub II. klasy na 2 osoby dorosłe i jedno dziecko lub jedną osobę dorosłą i 3 dzieci.

Za sam podjazd pod dom i czekanie nie dochodzące kwadransu, nie należy się żadnego wynagrodzenia.

Taryfę niniejszą należy umieścić w saniach lub powozie za szkłem w miejscu, gdzieby ją łatwo dostrzedz można. Właściciele powozów obowiązani są czuwać nad tem, aby ich woźnicy czysto i schludnie byli ubrani, inaczej na stanowisku nie będą cierpianymi; konie zaś powinny być zdrowe, silne, dobrze ujeżdżone i spokojne, a powozy muszą być bezpieczne i czysto utrzymane; ale i gość staje się odpowiedzialnym i obowiązany do wynagrodzenia, jeżeli powóz zanieczyści, albo w czem uszkodzi.

Skargi na fiakra jako też na gościa mają być wniesione do c. k. Dyrekcji Policji

Za jazdę nocną uważa się od 1. listopada do końca marca czas po godzinie 8 wieczór do 6 z rana, w innych zaś miesiącach od 10 wieczór do 5 rano.



1382	1036	538	Sadowa Wiesznia	9 24	7 36	12 54	8 4	719
1425	10 68	5 55	Rodajczyce	10 2	8 11	—	8 18	7 81
1473	11 4	5 74	Gródek	10 13	8 21	1 46	8 43	7 53
1496	11 21	5 83	Kamenobród	10 32	8 40	—	9 11	8 19
1549	11 61	6 3	Mszana	—	—	—	—	—
1625	12 18	6 33	Zimnawoda	5 20	9 7	—	9 41	8 41
			Lwów (Rest.)			2 35	10 20	9 12
			(Czerwińszce)					
1658	12 42	6 46	Lwów (Rest.)	5 40	10 11	3 3	11	9 44
1739	13 2	6 77	Lwów-Podzamcze (Rest.)		10 39			10 7
18	13 49	7 1	Barszczowice		11 18			10 26
18 67	13 99	7 27	Zadwórze		11 50			10 38
19 43	14 56	7 57	Kutkierz		12 17			11 21
19 86	14 88	7 73	Krasne (Rest.)		12 42			11 41
20 62	15 45	8 3	(Brody)		1 21			—
20 62	15 45	8 3	Kużele		1 50			—
20 90	15 66	8 14	Złoczów (Rest.)		2 40			—
21 71	16 27	8 45	Zarwanica		2 57			12 14
22 47	16 84	8 75	Płuchów		3 39			12 39
22 90	17 16	8 92	7 borów		4 12			12 47
23 56	17 66	9 18	Jezierna		4 12			1 14
24 37	18 26	9 49	Hłubczek wielki		5 12			—
24 89	18 65	9 69	Tarnopol (Rest.)		5 50			—
25 37	19 1	9 88	Borki wielkie		6 22			—
			Maxymówka		7 3	5 38		—
			Bogdanówka-Kam.		7 25	6 6		—
			Podwolezycka (Rest.)		7 43	—		1 36
			Z Podwoleżysk		8 3	—		1 51
			Do Kijowa		9 11	—		2 7
			Do Odesy		9 10	—		2 38
						—		3 —
						—		—
						—		—

**Trzebinia - Mysłowice - Granica.**

Cena jazdy				S t a c j e				S t a c j e							
I.	II.	III.		P. pos.	P. m.	P. oso.		P. pos.	P. m.	P. oso.		P. pos.	P. m.	P. oso.	
zł.	ct.	zł.	ct.	I-III	I-III	I-III		I-III	I-III	I-III		I-III	I-III	I-III	
P. pos. 20% wyż. z Trzebinii															
57	—	43	—	28			Z <i>Warszawy</i>	6	—	—	11 5	—	—	—	—
76	—	57	—	38	8 30	7 50	Granica (Rest.)	6 31	2 49	12 5	9 23	—	—	—	—
1 38	1 3	—	—	69	7 54	7 43	Szaczkowa (Rest.)	6 36	2 54	12 10	9 28	—	—	—	—
					8 21	10 30		9 02	P. m. 9 34	F. m. 9 32		—	—	—	—
					—	10 55	Mysłowice (Rest.)	—	—	—	—	12 15	—	—	—
					—	11 24	Szaczkowa (Rest.)	7 11	3 17	1 3	—	12 38	—	—	—
					P. oso. 9 11	9 13	Ciętkowice (Rest.)	—	—	—	—	—	—	—	—
					18 43	11 25	Trzebinia (Rest.)	7 38	3 52	1 15	—	—	—	—	—
					8 53	11 20	Do Krakowa	9 45	5 45	3 15	—	—	—	—	—
					7	9 20	Do <i>Wiednia</i>	4 19	5 16	5 16	—	—	—	—	—

### Kolej Karola Ludwika.

### Kraków - Wieliczka.

Cena jazdy			Stacje			Pociąg mieszany I-III.			Stacje			Pociąg mieszany I-III		
I.	II.	III.	I.	II.	III.	9	10	I-III.	I.	II.	III.	102	106	108
zł.	ct.	zł.	ct.	zł.	ct.	zł.	ct.	I-III.	I-III.	I-III.	I-III.	I-III.	I-III.	I-III.
—	—	—	—	—	—	830	730	—	Wieliczka	Odj.	—	—	—	—
—	—	—	—	—	—	1030	749	—	Bierzanów	—	—	—	—	—
—	—	—	—	—	—	115	87	—	Kraków (Rest.)	Przyj.	—	—	—	—
42	32	17	—	—	—	1128	520	—	Do Lwowa	—	—	—	—	—
62	46	24	—	—	—	1144	—	—	Do Wieliczki	—	—	—	—	—

### Kolej Karola Ludwika.

### Krasne-Brody.

Cena jazdy			Stacje			Pociąg miesz.			Stacje			Pociagi miesz.		
I.	II.	III.	I.	II.	III.	101	105	107	I.	II.	III.	102	106	108
zł.	ct.	zł.	ct.	zł.	ct.	I-III.	I-III.	I-III.	I-III.	I-III.	I-III.	I-III.	I-III.	I-III.
—	—	—	—	—	—	540	1210	1011	Z Kijowa	—	—	915	—	—
242	182	94	—	—	—	710	221	130	Krasne (Rest.)	Odj.	—	—	—	—
318	239	124	—	—	—	748	214	114	Otydów	—	—	652	—	—
380	285	148	—	—	—	818	317	250	Zabłotce	Przyj.	—	—	—	—
442	331	172	—	—	—	845	338	317	Brody (Rest.)	Odj.	—	—	—	—
—	—	—	—	—	—	95	—	—	Zabłotce	—	—	—	—	—
—	—	—	—	—	—	920	—	—	Otydów	—	—	—	—	—
—	—	—	—	—	—	1010	—	—	Krasne (Rest.)	—	—	—	—	—
—	—	—	—	—	—	915	—	—	Do Lwowa	—	—	—	—	—

### Kolej Lwowski-Czeraniowiecka.

### Lwów. Czerniowce. Suczawa.

Cena jazdy				Stacje			P. pos. Pociąg miesz.			Stacje			P. pos. P. m.		
I.	II.	III.	P. osob. miesz.	I.	II.	III.	1	3	5	I.	II.	III.	2	4	6
2354	1764	—	1962	1470	979	—	11	8	1830	Z Bukaresztu	—	—	9	—	—
43	3226	—	3587	2688	1612	—	413	1050	1048	" Gólcaczu.	—	—	1245	—	—
—	—	—	—	—	—	—	524	11	97	—	—	—	915	52	825
—	—	—	—	—	—	—	610	1150	1050	—	—	—	637	429	826
—	—	—	—	—	—	—	—	1221	1125	—	—	—	514	—	—
—	—	—	—	—	—	—	—	1259	126	—	—	—	1218	1028	1028
—	—	—	—	—	—	—	71	125	1233	Suczawa	—	—	1229	1045	1045
—	—	—	—	—	—	—	—	144	1233	" Ichany (Rest.)	—	—	1241	1151	1151
290	218	145	242	182	94	—	726	210	120	Hatna	—	—	1250	1129	1129
364	273	132	344	228	118	—	744	243	151	Milleschultz	—	—	1141	1141	1141
—	—	—	—	—	—	—	—	33	211	Isensengite.	—	—	118	127	127
—	—	—	—	—	—	—	—	3	211	Hadik-Radantz.	—	—	—	—	—

w połączeniu z pociągiem nr. 2



**Cena jazdy**

I. II. III. IV.

zł. ct. zł. ct. zł. ct. zł. ct.

323	242	161	17
356	267	178	119
428	320	213	142
475	356	237	158
532	399	265	177
63	452	311	211
670	522	334	223
670	522	334	223
736	552	367	245
793	595	396	264
869	652	434	289
--	--	--	--
--	--	--	--

**S t a c j e**

Uhersko-Dobrzany  
 Stryj (Rest.)  
*Chyrów*  
 Morszyn  
 Bolechów  
 Dolina  
 Krechowice  
 Hofyn  
 Katusz  
 Bednarów  
 Ciężów  
 Stanisławów  
*Do Czerniowiec*

Przyj.  
 Odj.  
 Przyj.  
 Odj.  
 Przyj.  
 Odj.  
 Przyj.

1

951
1014
1110
1153
1286
140
222
237
314
42
446
531
1238

Pociąg międz. I—IV

**S t a c j e**

Krechowice  
 Dolina  
 Bolechów  
 Morszyn  
 Stryj (Rest.)  
*Chyrów*  
 Uhersko-Dobrzany  
 Bilecze-Wolica  
 Mikotaj-Drohowskie  
 Czerkasy  
 Szczerzec  
 Glinna-Nawarja  
 Lwów (Rest.)

Przyj.  
 Odj.

2

1257
1159
245
314
349
435
454
518
63
623
71
739
824

Pociąg międz. I—IV

**Kolej węgiersko-galicjijska.**

**Przemysł-Legenye-Michalyi.**

**Cena jazdy**

I. II. III. IV.\*

zł. ct. zł. ct. zł. ct. zł. ct.

18	32	16	16
62	42	21	21
130	86	43	43
163	19	54	54
211	141	70	70
259	173	86	86
298	198	99	99
374	250	125	125
432	288	144	144
451	311	150	150
470	314	157	157
522	368	184	184
586	390	195	195
634	422	211	211
711	467	234	234
767	517	266	266

\* IV klasa kursuje tylko na drodze z Mező-Laborz do Legenye-Mihalyi

Pociąg międz. I—IV

**S t a c j e**

Z *Wiednia*  
*do Przemysła*  
*Z Latorca*  
*do Przemysła*  
 Przemysł (Restauracja)  
 Harmanowice (Przyst.)  
 Nikanowice  
 Dobromil  
 Chyrów (Rest.)  
*Stryj*  
 Starzawa (Przyst.)  
 Krasienko  
 Ustrzyki  
 Olszanica  
 Lisako-Eukawica  
 Załuż  
 Zagórz (Rest.)  
 Mokre  
 Szcawne  
 Komanicza  
 Łupków  
 Vidrany (Przyst.)

Odj.  
 Odj.  
 Przyj.  
 Odj.  
 Przyj.  
 Odj.  
 Przyj.  
 Odj.

1

830
558
449
750
822
843
853
925
956
1017
1042
1141
128
1219
1230
1245
145
217
37
348

3

Pociąg międz. 3 kursuje tylko co poniedziałek, wtorek, czwartek i piątek

Pociąg międz. I—IV

**S t a c j e**

Z *Pesztu*  
*z Miskolczu*  
*z Szerencz*  
*z S. A. Uibely*  
*do Legenye-Mihalyi*  
 Legenye-Mihalyi (Rest.)  
 Velejte (Przyst.)  
 Upor  
 Töte-Terebes  
 Banocz  
 Nagy-Mihalyi  
 Nacsalva (Przyst.)  
 Ormezö  
 Homonna (Rest.)  
 Udva (Przyst.)  
 Koskócz  
 Raahany  
 Mező-Laborz (Rest.)  
 Vidrany (Przyst.)  
 Łupków  
 Komanicza  
 Szcawne  
 Mokre

Odj.  
 Odj.

2

742
237
430
674
721
750
82
816
834
854
918
933
946
1013
1025
1043
112
1141
153
1213
118
116
23

Pociąg międzany ze Szcawnego do Zagórza kursuje tylko co poniedziałek

1041  
 111

739	przez	931
10	Koszyce	103
1042		113
113		113
127		127
1253		140
27		230
327		327
348		348
428		428
59		59
559		559



IV klasa kursuje tylko z Mezö-Laborz do Legenye-Mihalysi		Pociąg mieszany nr. 5 z Zagórze do Szczawnego kursuje tylko co niedziela		Pociąg mieszany nr. 8 kursuje tylko w poniedziałek, wtorek, czwartek i piątek	
I.	II.	III.	4.	5.	6.
zł. ct.	zł. ct.	zł. ct.	zł. ct.	zł. ct.	zł. ct.
7 88	5 32	2 77	4 17	9 39	11 42
8 67	5 92	3 15	4 49	10 25	11 56
9 19	6 30	3 41	5 11	11	12 9
9 72	6 70	3 68	5 30	11 27	12 29
10 3	6 93	3 83	4 56	12 18	1 17
10 55	7 32	4 9	6 19	12 52	2 16
10 81	7 52	4 22	6 31	1 9	2 44
11 28	7 87	4 46	7 2	1 57	3 9
11 75	8 23	4 69	7 26	2 32	3 33
12 32	8 66	4 98	7 56	3 12	3 57
13 11	9 24	5 37	8 12	3 39	4 25
13 11	9 24	5 37	8 29	4 3	5 1
13 37	9 44	5 49	8 40	4 19	5 13
			9	4 55	5 38
			9 45	5 47	6 13
			12 5	17 30	6 22
			2 25	10	6 32
			7 38	6 14	6 54
					7 56
					11
					7 19
					8 4
					7 13

**Tarnowo-Orl6.** Pod zarządkiem kolei węg.-gal.

Cena jazdy		S t a c j e		Pociąg mieszany I-III		S t a c j e		Pociąg mieszany I-III	
I.	II.	III.	3	1	4	2	1-III	4	2
zł. ct.	zł. ct.	zł. ct.	zł. ct.	zł. ct.	zł. ct.	zł. ct.	zł. ct.	zł. ct.	zł. ct.
Z Tarnowa									
1 53	35	18	8 30	8	7 42	7 30	Z Budapesztu	7 42	7 30
1 1	67	34	10 48	10 50	2 15	2 20	" Miskolczu	2 15	2 20
1 54	1	51	4 33	4 49	5 55	6	" Koszyc	5 55	6
1 78	1 2	51	1 45	3	11 40	3	" Preszorca	11 40	3
2 30	1 18	59	2 14	3 24	3 20	6 28	Orl6 (Rest.)	3 20	6 28
2 98	1 54	77	2 47	3 47	3 57	7 80	Muszyzna Krynica (Rest.)	3 57	7 80
3 70	1 98	99	3 17	4 13	4 32	7 57	Zegiest6w (Przyst.)	4 32	7 57
4 31	2 46	1 23	3 35	4 24	5 5	8 15	Piwniczna	5 5	8 15
4 70	2 88	1 44	4 15	4 49	5 29	8 39	Rybro	5 29	8 39
5 4	3 14	1 57	5 14	5 27	6	9 19	Stary-Sacz	6	9 19
5 47	3 36	1 68	5 58	6 1	6 44	9 38	Nowy-Sacz (Rest.)	6 44	9 38
5 90	3 65	1 82	6 34	6 26	7 8	10 6	Kamionka	7 8	9 38
6 53	3 94	1 97	7 16	7 8	7 43	10 10	Ptaszk6wa	7 43	10 6
7 10	4 35	2 18	7 45	7 31	8 40	11 10	Gryb6w	8 40	10 10
7 91	4 74	2 37	8 19	7 55	9 28	11 32	Bobowa	9 28	11 10
	5 30	2 71	8 48	8 19	10	11 42	Bogoniowice-Cietk6wice	10	11 32
			9 26	9 26	10 13	11 42	Gromnik	10 13	11 42
			10 15	9 32	10 46	12 4	Tuch6w	10 46	12 4
			10 50	1	11 13	12 25	Łowcz6wek-Plešna	11 13	12 25
			3 10		11 40	12 47	Tarn6w (Rest.)	11 40	12 47
			5 40		9 7	11	do Lecz6ca	9 7	11
			1 30		2 38	5 10	" Krak6wna	2 38	5 10
			7 58		5 16	7 13	" Wiednia	5 16	7 13

**Tarnowo-Leluchowska kolej państwowa.**

Cena jazdy		S t a c j e		Pociąg miesięcz. I—III		S t a c j e		Pociąg miesięcz. I—III		
I.	II.	III.			I	3*			2	4*
zł. ct.	zł. ct.	zł. ct.			8—11—	W połączeniu z Poziemem			637	—
			Z Wiednia		10 30 9 13	5 59			10 14	—
			„ Krakowa		8 25	6 24			—	—
			„ Przemysła		11 1	6 41			—	3 17
			Chyrów (Rest.)	Odj.	11 28	7 26			—	9 46
			Felsztyn Głęboka		11 47	8 6			—	3 49
			Nadaby Wojutyce		12 40	8 16			10 46	4 17
			Sambor (Rest.)		1 23	8 42			11 22	4 54
			Dublany Kranzberg		2 1	9 16			11 46	5 19
			Dobrowlany		2 36	9 36			12 4	5 34
			Drohobycz (Rest.)	Przyj.	2 56	10 9			12 86	6 7
			Borysław	Odj.	3 29	10 9			1 19	6 51
			Gaje-wyżne		4 1	10 41			2 18	7 45
			Stryj (Rest.)	Przyj.	4 35	—			2 55	8 22
			ze Stryja		8 24	—			3 14	8 41
			do Lwowa		—	11 10			3 43	9 10
			ze Stryja		—	5 31			5 88	—
			do Stanisławowa		—	12 35			5 10	—
			do Czerniowiec		—	—			4 19	7 13

\* Z Chyrowa do Stryja kursuje tylko w niedzielę, wtorek i czwartek

\* Z Chyrowa do Stryja kursuje tylko w niedzielę, wtorek i czwartek

W połączeniu z Poziemem

## Drohobycz - Borysław.

Cena jazdy		S t a c j e		Pociąg miesięczny		S t a c j e		Pociąg miesięczny	
II.	III.			II	III			II	III
cent.	cent.			11*	13*	15		12*	14*
Z Drohobycza			Drohobycz (Rest.)	przł. popoł.	popoł.	popoł.		przł. popoł.	popoł.
20	10		Budka strażnicza 2ga	9 40	12 10	3 —		10 45	1 44
30	15		Borysław	9 53	12 23	3 13	Odj.	10 52	1 51
30	15		Budka strażnicza 10ta	10 21	12 51	3 41		11 24	2 23
				10 24	12 54	3 44	Przyj.	11 32	2 31

U w a g a. Oprócz tych pociągów, kursują we wszystkich kierunkach także miejscowe pociągi według potrzeby.  
 \* Pociągi 11 i 13, jako jeź 12 i 14 w sobotę nie kursują.

# Skorowidz urzędów i zakładów publicznych we Lwowie.

- Administracja podatkowa**, plac Cłowy 1. 1.  
**Akademia techniczna**, Nowy Świat.  
**Archiwum miejskie**, w ratuszu na dole po prawej stronie.  
 " OO. Dominikanów, w klasztorze na I. piątrze.  
 " OO. Karmelitów, w klasztorze na I. piątrze.  
 " aktów grodzkich, w klasztorze OO. Bernard.  
 " Wydziałowe, ulica Kopernika 1. 20.  
 " map katastralnych, ulica Hetmańska 1. 4.  
**Bank** hipoteczny, plac Maryacki 1. 38.  
 " kredytowy galicyjski, ulica Jagiellońska 1. 2.  
 " narodowy (filia), ul. Karola Ludwika 1. 3.  
 " rustykalny, ul. Jagiellońska 1. 14.  
 " zastawniczy Ormiański, ul. Ormiańska 1. 12.  
**Biblioteka Ossolińskich**, ul. Ossolińskich 1. 9. Zakł. nar. im.  
 uniwersytecka, ulica św. Mikołaja 1. 5.  
 " hr. Dzieduszyckiego, ulica Teatralna 1. 18.  
**Cymentniczy urząd miejski**, ulica Czarneckiego 1. 1.  
**Dom karny (Brygidki)**, ulica Gródecka 1. 24.  
 " poprawy dla kobiet (im. Maryi Magdaleny), ulica Lipowa 1. 1.  
 " ubogich (im. św. Łazarza), ul. Wronowskich 1. 2.  
 " inwalidów, ulica Kleparowska.  
 " narodny ulica Teatralna 1. 22.  
**Dyrekcya skarbu krajowa**, plac św. Ducha 1. 1.  
 " skarbowa powiatowa, plac Cłowy 1. 1.  
 " poczt, ulica Sykstuska 1. 23. oraz filje:  
 " I. filja ulica Czarneckiego 1. 6.  
 " II. " " Skarbkowska 1. 5.  
 " III. " " św. Anny 1. 33.  
**Dyrekcya kolei żel. arcyks Albrechta**, plac Maryacki 1. 8.  
 " ruchu kolei Karola Ludwika, na dworcu kolei.  
 " ruchu kolei Lwowsko - Czerniow., na dworcu kolei.  
 " policji, ul. Teatralna 1. 21.  
 " telegrafów, ul. Kopernika 1. 9.  
**Filia (wied.) Banku dla handlu i przemysłu**, ul. Kar. Lud. 1. 33.  
 " węgier. Towarzyst. ubezpieczeń, pl. Maryacki 1. 6  
**Galicyjska kasa zaliczkowa**, ul. Halicka 1. 21.  
 " oszczędności, ul. Majerowska 1. 2.  
**Galicyjski zakład zastawniczy i kredyt.**, w gmachu teatr.  
**Gimnazjum I. Franciszka Józefa**, ul. Halicka  
 " II. niemieckie, ul. Podwale 1. 2. i 4.  
 " III. ruskie, ul. Teatralna 1. 22. (w domu narod.)  
 " IV. polskie w gmachu OO. Bernardynów.  
**Inspektorat miar i wag**, ul. Pompierska 1. 1.  
**Izba adwokacka**, plac Maryacki 1. 10.  
 " handlowa i przemysłowa, w ratuszu.  
 " kupiecka, ul. Sykstuska 1. 21.  
**Kancelarya zboru izraelskiego (Kahał)**, ulica Krakows. 1. 36.  
**Kasa główna krajowa**, plac św. Ducha 1. 1.  
**Kasyno mieszczkańskie**, ul. Akademicka 1. 13.  
 " obywatelskie, (w gmachu teatralnym) ul. Teatralna.  
**Komenda jeneralna**, ulica Czarneckiego 1. 6.  
 " miejscowa, ulica Wałowa 1. 16.  
 " żandarmerji, ul. Akademicka 1. 11.  
 " pompierów, w ratuszu.  
**Konsystorz łaciński**, ul. Czarneckiego 1. 32.  
 " gr. kat., w gmachu św. Jura.  
 " ormiański, ul. Ormiańska 1. 9.  
**Laboratoryum akademii technicznej**, plac św. Jura.  
**Magistrat**, w ratuszu.  
**Muzeum starożytności**, ul. Ossolińskich 1. 9.  
 " przemysłowe, w ratuszu.  
 " hr. Dzieduszyckiego, ul. Teatralna 1. 18.  
**Namiestnictwo**, ul. Czarneckiego 1. 14.  
**Prezydium Namiestnictwa**, ul. Czarneckiego 1. 18.  
**Prokuratorya państwa**, pl. Maryacki 1. 38.  
 " wyższa, ul. Hetmańska 1. 21.  
 " skarbu (Fiskus), ul. Ormiańska 1. 13.  
**Rada szkolna krajowa**, w gmachu Namiestnictwa.  
 " miejscowa, w ratuszu.  
**Redakcya Gazety lwowskiej**, ul. Wałowa 1. 16.  
 " Gazety narodowej, pl. Bernardyński.  
 " Dziennika polskiego, ul. Halicka 1. 48.  
 " Szczytka, ul. Halicka 1. 48.  
**Sąd wyższy krajowy (Apelacya)**, ul. Hetmańska 1. 22.  
 " krajowy (oddział spraw cywilnych), ul. Teatralna 1. 13.  
 " (oddział karny), ul. Halicka (w zabud. rząd.)  
 " powiatowy miejsko delegowany, ul. Halicka 1. 58.  
 " dla spraw cywilnych, ul. Kopernika 1. 7.  
 " dla spraw karnych, ul. Halicka 1. 58.  
**Seminaryum męskie**, ul. Kalcza.  
 " żeńskie, ul. Skarbkowska 1. 39.  
 " łacińskie, ul. Teatyńska 1. 2.  
 " gr. kat., ul. Kopernika 1. 36.  
**Starostwo lwowskie**, ul. Majerowska 1. 5.  
**Stowarzyszenie „Spółka Posługaczy Publicznych Krajowa.”**  
 ul. Łyczakowska 1. 60.  
 " posługaczy, ul. Halicka 1. 14.  
 " „Expres,” ul. Sykstuska 1. 12.  
**Straż ogniowa ochotnicza „Sokół” w Rynku** 1. 25.  
**Szkoła realna**, ul. Kamienna.  
 " ogrod - sadownicza, ul. Piekarska.  
 " lasowa, ul. św. Mikołaja.  
**Szpital główny (Pijary)**, ul. Głowińskiego (na Łyczakowie).  
 " św. Kazimierza (Sióstr miłoś.), ul. Teatyńska 1. 6.  
 " wojskowy garnizonowy, ul. Łyczakowska.  
 " wojskowy filialny, w domu inwalidów,  
**Tabula krajowa i miejska**, ul. Teatralna 1. 13.  
**Teatr**, pl. Goluchowskich.  
**Towarzystwo gospodarskie**, ul. Ossolińskich 1. 9.  
 " zaliczkowe we Lwowie, pl. Maryacki 1. 9.  
 " wzajemnych ubezpieczeń (Krakowskie), ulica Karola Ludwika 1. 1.  
 " oficjalistów prywatnych, ul. Kopernika 1. 82.  
 " muzyczne, (Dom narodny) ul. Teatralna 1. 22  
 " pedagogiczne pl. Maryacki 1. 9.  
 " kredytowe ziemskie, ul. Karola Ludwika.  
 " zaliczkowe dla sług i urzędników kolei żelaznych, ul. Skarbkowska 1. 13.  
 " pracy kobiet. Rynek 1. 10.  
**Urząd cłowy**, pl. cłowy 1. 1.  
 " górniczy, ul. Czarneckiego 1. 1.  
 " cechowań i wymiany złota i srebra, pl. Cłowy 1. 1  
 " loteryjny krajowy, ul. Kopernika 1. 8.  
 " wymiaru należności, pl. Cłowy 1. 1.  
 " (miejski) akcyzowy, pl. Cłowy 1. 1.  
 " depozytów sądowych, ul. Hetmańska 1. 20.  
 " podatkowy, ul. Hetmańska 1. 19.  
**Wszechnica**, ul. św. Mikołaja 1. 5.  
**Wydział krajowy**, ul. Kopernika 1. 20.  
 " Rady pow., ul. Ossolińskich 1. 9.  
**Zakład głuchoniemych**, ul. Łyczakowska 1. 35.  
 " ciemnych, ul. Łyczakowska 1. 37.  
 " obłąkanych na Kulparkowie.  
 " gazowy, ulica Gazowa.  
 " dla chłopców pod wezw. św. Antoniego, ul. Kurkowa.  
 " dla chłopców ormiańskich (Torosiewiczza), ul. Skarbkowska.  
 " dla chłopców izraelskich, ul. Słoneczna.

# Adwokaci lwowscy.

- Balko Władysław, ul. Sykstuska 46.  
Berliner Henryk, ul. Sykstuska 20.  
Bieliński Stanisław, ul. Ormiańska 2.  
Blumenfeld Emanuel, ul. Sykstuska 35.  
Bobownik Ludwik, ul. Halicka 13.  
Bodek Maksymilian, ul. Technicka 3.  
Byk Emil, ul. Jagiellońska 11.  
Byk Maurycy, ul. Sykstuska 20.  
Czajkowski Jan, ul. Hetmańska 12.  
Czajkowski Robert, ul. Teatralna 11.  
Czemeryński Ignacy, ul. Kilińskiego 2.  
Czemeryński Włodzimierz, ul. Sykstuska 17.  
Czeszer Józef, ul. Teatralna 7.  
Dąbczański Antoni, ul. Cytadela 3.  
Dobrzański Jan, ul. Wexlarska 4.  
Dzidowski Mateusz, ul. Kościuszki 2.  
Dziubiński Marceł, pl. Maryacki 10.  
Feiles Edward, ul. Sykstuska 6.  
Gajewski Xawery, ul. Kopernika 6.  
Gnoiński Michał, ul. Halicka 54.  
Goldberg Leon, ul. Sykstuska 26.  
Gorecki Władysław, ul. Kościuszki 5.  
Gottlieb Henryk, ul. Kościuszki 5.  
Hoffman Kornel, ul. Chorążczyzny 8.  
Holzer Wilhelm, ul. Majera 10.  
Horváth Adam, ul. Kopernika 22.  
Hryszkiewicz Piotr, ul. Kopernika 4.  
Jabłonowski Jan, ul. Ormiańska 4.  
Jamiński Dionizy, pl. Maryacki 9.  
Janowicz Aleksander, ul. Jagiellońska 16.  
Jekes Maurycy, ul. Jagiellońska 20.  
Kabath Maurycy, ul. Skarbkowska 5.  
Kohn Józef, ul. Sykstuska 20.  
Kratte Ferdynand, ul. Mickiewicza 12.  
Krówczyński Maryan, ul. Karola Ludwika 3.  
Kuczkiwicz Jan, ul. Halicka 41.  
Landesberger Salomon, ul. Kopernika 7.  
Luka Anzelm, ul. Skarbkowska 3.  
Łubiński Ludwik, ul. Kopernika 3.  
Madejski Marceł, ul. Akademicka 3.  
Majewski Władysław, ul. Akademicka 5.  
Malinowski Józef, ul. Krakowska 12.  
Mały Karol, ul. Teatralna 7.  
Mansch Filip, ul. Brygicka 7.  
Moszyński Adolf, ul. Hetmańska 2.  
Nurkowski Feliks, pl. Bernardyński 11/A.  
Polański Teodozy, ul. Jagiellońska 26.  
Pomianowski Aleksander, Rynek 45.  
Popiel Juliusz, w ratuszu.  
Popławski Ludwik, Rynek 29.  
Raabe Jakób, ul. Sykstuska 29.  
Rappaport Leon, ul. Kopernika 18.  
Rares Adolf, ul. Krakowska 7.  
Rayski Tomasz, ul. Hetmańska 4.  
Reich Bernard, ul. Kopernika 12.  
Rogalski Aleksander, ul. Kościuszki 5.  
Roński Emanuel, ul. Teatralna 1.  
Romanowski Erazm, ul. Kościuszki 10.  
Schaff Szymon, ul. Kościuszki 2.  
Schrenzel Baruch, ul. Karola Ludwika 13.  
Siderski Marceł, ul. Halicka 21.  
Śmiałowski Felks, ul. Mickiewicza 12.  
Semilski Teobald, ul. Jagiellońska 3.  
Skwarczyński Paweł, ul. Wałowa 31.  
Skowroński Zygmunt, ul. Jagiellońska 12.  
Smolka Franciszek, ul. Jagiellońska 23.  
Smolka Józef, ul. Jagiellońska 7.  
Sokal Maksymilian, ul. Jagiellońska 15.  
Stand Ozyasz, ul. Karola Ludwika 31.  
Stromenger Karol, ul. Karola Ludwika 5.  
Szwedzicki Bazyli, ul. Akademicka 8.  
Tarnawiecki Marceł, ul. Kościuszki 20.  
Till Ernest, ul. Jagiellońska 2.  
Waldman Saul, ul. Majera 7.  
Weiss Adolf, ul. Krakowska 14.  
Wszelaczyński Leon, ul. Jagiellońska 18.  
Zminkowski Antoni, ul. Karola Ludwika 33.  
Zucker Wilhelm, ul. Kościuszki 14.  
Żukotyński Klemens, ul. Jagiellońska 3.

# Notaryusze lwowscy.

- Blumenfeld Józef, ul. Karola Ludwika 13.  
Jasiński Aleksander, pl. Katedralny 7.  
Kwaśnicki Samuel, pl. Maryacki 10.  
Morawiecki Michał, pl. Maryacki 7.  
Szemelowski Julian, pl. św. Ducha 18.  
Wolski Franciszek, ul. Trybunalska 1.

# Ordynujący lekarze zamieszkali we Lwowie.

- Balko Stanisław, dr. wszech. med., praktykant przy szpitalu powszech., ul. Halicka 20.
- Beiser Mojżesz, dr. med. i mag. położn., plac Krak. 11.
- Berger Antoni, dr. medycyny, Rynek 28.
- Berezowski Kazim., dr. wszechmed., lekarz pomoc. domu karnego, ulica Kazimierzowska 24.
- Berthleff Karol, dr. med. emeryt., dyrektor powszechnego szpitala, plac św. Ducha 3.
- Bielski Józef, dr. med., ulica Skarbkowska 4.
- Biesiadecki Alfred, dr. med. chir. i mag. położn., referent dla kraj. spraw sanitarnych, ulica Wałowa 2.
- Bulikowski Stanisław, dr. med., ulica Fredry 4.
- Bram Samuel, dr. wszechmedycy, plac Goluchowskich 3.
- Bylicki Władysław, dr. medycyny i chirurgii, magister położnictwa, ulica Majera 8.
- Chadzyński Jan, dr. med., prym. szp. pow., ul. Koper. 14.
- Czerkawski Julian, dr. med. i chir., ulica Grodzickich 4.
- Czesnak J., dr. wszechmed., as. szp. powsz. ul. Halicka 12.
- Czyżewicz A., dr. med., mag. i prof. pot. Jagiellońska 28.
- Dębicki Klemens, dr. med., ul. Jagiellońska 5.
- Diamant Samuel, dr. med. i mag. położn., ul. Krakowska 36.
- Dobinski Włodz., sekundaryusz szpitala na Kulparkowie.
- Dubanowicz Paweł, sekund. szpitala na Kulparkowie.
- Elektorowicz Emil, sekund. szpitala powszechnego.
- Feigel Longin, dr. med. i mag. położn., prof. szpitala powszechnego, ulica Karola Ludwika 5.
- Festenburg E., dr. med. i mag. pot., ul. Dominikańska 11.
- Geistlener Jan, dr. med., chir. i mag. położnictwa, lekarz policyjny, Rynek 37.
- Głowacki Bolesław, dr. med. chir. i mag. położn., dyrek. szpitala powsz., ulica Halicka 44.
- Gostyński Józef, dr. wszechmed., sekund. szpitala powsz., ulica Majerowska 2.
- Gross Karol, dr. med. chir. i mag. p. położn., ord. szpitala żydowskiego, ulica Kamińskiego 3.
- Hankiewicz J., dr. wszechmed., prakt. szpit. pow. ul. Ruska 3.
- Hawranek I., dr. med., chir. i okul., ul. Dominikańska 5.
- Hensel Leon, dr. med. i chir., ulica Hetmańska 5.
- Hirschler Mieczysław, dr. wszechmedycyny ul. Zielona 2.
- Hoszard Franciszek, członek Wydziału kraj., dr. medyc. i chirurgii, poseł na Sejm krajowy.
- Janda Franciszek, dr. med. i chir., mag. położn. i okulistyki, operator; ulica Halicka 50.
- Jasiński Władysław, dr. med. i chir., mag. położn. fizyk domu karnego, Rynek 9.
- Kaczkowski Antoni, dr. med. i chir. mag. położn. i okulistyki, operator; ulica Ormiańska 27.
- Karcz Maksymilian, dr. med. i chir., ulica Wałowa 3.
- Keler Szczepan, dr. med., ul. Łyczakowska 10.
- Kilarski Józef, dr. med., magist. okulistyki, prymaryusz szpitala powsz.; ulica Krakowska 4.
- Kosiński Franciszek, dr. med. i chir. mag. położn. i okulistyki, fizyk miasta Lwowa ul. Grodzickich 2.
- Kozłowski Emil, dr. med. i chirurgii, ul. Akademicka 8.
- Krobicki Tadeusz, dr. wszechmed. ulica Ossolińskich 5.
- Krzeczunowicz Piotr, dr. med. i chir. mag. położnictwa i operator, ulica Kościuszki 10.
- Krówczynski I., dr. med. i chir., mag. pot., ul. Ormiańska 29.
- Łaskiewicz-Friedensfeld Alfred, sekund. w szpit. Kulp.
- Lech A., dr. med. i chir., mag. pot. i fizyk pow. lwow. Kacza 2.
- Lindner Zygmunt, dr. medyc. i okulistyki, prymaryusz szpitala żydowsk., ulica Jagiellońska 4.
- Longchamps Bogusław, dr. med., mag. położn. i okulistyki, lekarz miejski, Rynek 10.
- Longchamps Bronisław, (syn) dr. wszechmed.
- Łopacki Ludwik, dr. med. i mag. położn., lekarz miejski, ulica Mickiewicza 6.
- Lukas Adolf, dr. med. i chir., mag. pot., ul. Wałowa 9.
- Maciejowski Szcześny, dr. med. i mag. pot., ul. Halicka 44.
- Mahl Jakób, dr. wszechmed. i asystent przy szpitalu powszechnym, ulica Teatralna 10.
- Małaczynski Józef, dr. med. i chir. mag. położn. lekarz miejski; ulica Halicka 54.
- Maresch Maksymilian, dyrektor zakładu na Kulparkowie.
- Mehrer Henryk, dr. med. i chir., mag. położn. i sekund. szpitala powszech.; ulica Sykstuska 4.
- Merczyński Emil, dr. med., akuszer, lekarz szpitala dziecięcego, ulica Ossolińskich 10.
- Merunowicz Józef, dr. wszechmedycyny, koncepista sanit. (w Protomed. c. k. Namiest.) ul. Łyczakowska 10/A.
- Mieses Feliks, dr. medycyny i chir., ulica Jagiellońska 14.
- Mossing Kazimierz, dr. med. i chir., ulica Wałowa 13.
- Neuhauser Franciszek, dr. med. i chir., ul. Sykstuska 27.
- Noskiewicz August, dr. med. i mag. pot., ul. Sykstuska 14.
- Nowiński Seweryn, dr. medycyny, ul. Sykstuska 48.
- Opolski Wiktor, dr. med., prym. szp. pow., ul. Trybun. 14.
- Pawlikowski Antoni, dr. med. i chir., mag. położn., lekarz miejski; ulica Czarneckiego 1.
- Piasecki Wenanty, dr. med. ulica Akademicka 10.
- Płuciński Michał, dr. med. w szpitalu powszechnym.
- Postępeki Ludwik, dr. med., ulica świętej Zofii.
- Rappaport Maurycy, dr. med., ulica Karola-Ludwika 31.
- Reischer Ignacy, dr. med. i sekund. szp. żyd.; ul. Serbska.
- Reices Dawid, dr. med. i chir., ul. Grodzickich 1.
- Rektorzik Ernest, dr. med. i chir., operator, Choraż 2.
- Reiss Jonas, dr. wszechmedycyny, ulica Czackiego 10.
- Reiss Juliusz, dr. wszechmedycyny, ulica Krakowska 16.
- Rieger Zygmunt, dr. med., ulica Jagiellońska 11.
- Rosenzweig Leo, okulista, ulica Dominikańska 2.
- Rosner Ignacy, dr. med. i chir., lek. miejsk. ul. Syks. 16.
- Rożański Józef, dr. med. i prym. szp. pow. plac Maryacki 10.
- Sawicki Edward, dr. med., ulica Kopernika 3.
- Sawicki Stella Jan, dr. med. i chir., inspektor szpitali krajowych; plac Kapitulny.
- Schattauer Antoni, dr. med. i chir., ul. Teatralna 11.
- Sieradzki Antoni, dr. wszechmed., lekarz przy szpitalu powszechnym, ulica Sobieskiego 4.
- Silberstein Leopold, dr. med., prymaryusz szpit. żydow. ulica Kazimierzowska 5.
- Skatkowski Władysław, dr. med. i chir., mag. położn. i okulistyki, ulica Teatralna 16.
- Śmitowski Mieczysław, dr. med., ulica Halicka 46.
- Sochacki Józef, dr. wszechmed., w szpitalu Hoffmańskim.
- Spausta Damian, dr. med., mag. położn., lekarz miejski, ulica Kościelna 1.
- Stark Juda, dr. wszechmed., ulica Krakowska 10.
- Strojnowski Edward, dr. med. i chir. asyst. kliniki pot., ulica Wałowa 25.
- Stupnicki Julian, dr. med., ulica Pańska 16.
- Szeparowicz Jan, dr. med. i chir., mag. pot., operator, prymaryusz szpitala powszechnego, ul. Wałowa 25.
- Suszkiewicz Piotr, dr. wszechmed., ulica Ossolińskich 12.
- Tarnawski, dr. med., przy szpitalu powszechnym.
- Tataczuk Władysław, sekundaryusz szpitala powszech.
- Tomanek Józef, dr. med., mag. położnictwa i okulistyki, ulica Skarbkowska 35.
- Wagner Arnold, dr. med. i chir., lekarz na kolei Czer.
- Weigel Józef, dr. med., akuszer, operator, ul. Kopernika 17.
- Werner Józef, dr. med. i chir., mag. pot., i okulistyki, weterynarz krajowy; ul. Łyczakowska 72.
- Widman Oskar, dr. med., prymar. szpitala powszechnego ulica Dominikańska 4.
- Witz Herman, dr. med. i chir., mag. położn. i prymar. szpitala żydowskiego, ul. św. Stanisława 4.
- Wołek Wojciech, dr. med. i mag. okul., ul. Kopernika 1.
- Ziembicki Grzegorz, dr. med. i mag. pot. ul. Wałowa 15.
- Żuliński Tadeusz, dr. med. i chemik patologiczny przy szpitalu powszechnym; ulica Sobieskiego 14.

**Odplys** sporządzone przez stronę a widymowane przez urząd lub notariusza, od arkusza

**Oferty**, od arkusza

**Oszacowania**, od każdego arkusza

— w postępowaniu spornem, jeżeli przedmiot sporu wartości 50 zfr. nie przenosi, od arkusza

**Paszporta i dokumenta podrózne** dla służących, czeladzi, wyrobników, także książki wędrowników

— dla innych osób

**Pełnomocnictwa**, od każdego arkusza

— Jeżeli pełnomocnictwo w sprawie karnej, wolne od opłaty stemplowej.

**Pertraktacje spadkobiercze**, oświadczenia i podania, od arkusza

Jeżeli spuścizna bez odtrącenia długów nie przechodzi 25 zfr., są wolne od opłaty stempl.

**Podania w sprawach sądowych**

— w wszelkich innych sprawach

— z wyjątkiem następujących:

**Podania** czyli prośby o udzielenie wolności zarobkowania, zgłoszenia o rozpoczęciu zawodu zarobkowego, podania o udzielenie koncesji przemysłowych lub o dozwolenie agencji publicznej, w miastach mających nad 50.000 ludności

— w miastach liczących 10 do 50.000 ludności

— w miastach liczących 5 do 10.000 ludności

o wszelkie inne upoważnienia

— o przypuszczenie do praktyki urzędowej, o udzielenie adjutum lub o nadanie publicznej posady albo służby lub beneficjum, od arkusza

— o uzyskanie posady służbowej sług, od arkusza

— o obwieszczenie licytacji publicznej, tudzież podania do sądów cywilnych o wydanie edyktów, lub których należyte załatwienie wymaga wydania edyktu; o paszporta do wprowadzenia towarów; o pozwolenie do ustanowienia lub przedłużenia fideikomisu, od arkusza

— o pozwolenie na publiczne tańce z muzyką; na wystawy, na gimnastyczne i teatralne przedstawienia, koncerty i t. d. przy opłacie wstępu

— o udzielenie, potwierdzenie, przeniesienie szlachectwa, godności, tytułu, odznaczeń i t. d. od pierwszego arkusza

— o udzielenie przywilejów przemysł. i innych

— o nadanie praw obywatelstwa lub mieszczaństwa,

— o przyjęcie do związku gminnego

— o intabulacje, prerotacje albo ekstabulacje w księgach publicznych, od ark. pierwszego

— sekwestracje, od każdego arkusza

— o zaprotokołowanie istniejących lub zmienionych firm albo ugody spółnictwa; o zaprotokołowanie składów filjalnych, od pierwszego ark.

— o protokołowanie prokury. za każdego pełnomocnika

— o likwidacje

— o protokołowanie praw majątkowych, które żona kupca nabywa mocą intercyzy małżeńskiej

— o nadzwyczajne uśaskawienie w postępowaniu w przestępstwach dochodowych, od arkusza

— o dyspensę do publicznych władz i urzędów, od arkusza

— małżonkowie w sprawach rozvodu, orzeczenia nieważności ślubów, od arkusza

— w postępowaniu sądowem, karnem lub niekarnem, od arkusza

— wszelkie inne od arkusza

**Police i ugody zabezpieczenia**, stosownie do premii, skala II.

**Poręczenia** jeżeli zobowiązania nie można oszacować, od arkusza

— jeżeli zobowiązanie da się oszacować, wedle wartości, skala II.

**Potwierdzenia otrzymania zastawu ręcznego** od arkusza

**Potwierdzenia zaliczki na papiery pieniężne** lub towary, jeżeli zaliczki ze strony upoważnionych do tego zakładów wydawane są tylko na 3 mies., również jak każda prolongacja na nie więcej jak 3 miesiące, według kwoty zaliczki skala I.

**Potwierdzenia** wszelkie wedle skali II.

**Pozwolenie na małżeństwo** od osób prywatnych od każdego arkusza

**Prologacje wekslowe** uważać należy za nowe weksle, i stosują się do wartości podług skali I.

Jeżeli zaś prolongacja termin 6 lub dla zagranicy 12 miesięcy przekracza, należytość opłacana ma być według skali II.

**Prośby** obacz **Podania**.

**Protesta wekslowe**, podniesione przez notariusza, od arkusza

— od sądu przy wekslach do 200 zfr.

— nad 200 zfr.

**Przekazy (asygnacje)** od kupców lub do kupców jeżeli przedmiot stanowią pieniądze, jak weksle podług skali I.; jeżeli przedmiotem nie są pieniądze, według skali II.; jednak nie więcej jak od arkusza

— inne (od kupców lub nie kupców) według kwoty przekazanej, skala II.

**Przeniesienie majątku** między żyjącymi (obacz **darowizny i ugody kupna**).

— z powodu śmierci: 1) z rodziców na dzieci, od wartości 1% (dodatek 25%); 2) na innych krewnych aż włącznie do dzieci rodzeństwa stryj. (4<sup>1/2</sup>%); 3) na osoby, które do spadkodawcy w stosunku najemniczym lub służbowym stały, jeżeli spuścizna albo legat nie więcej jak roczny dochód 50 zfr. wynosi, albo jeżeli suma kapitału 500 zfr. nie przechodzi 1%; 4) we wszystkich innych wypadkach 8% (Dodatek 25%).

Jeżeli spuścizna jest nieruchomością, opłaca się jeszcze należytości 4<sup>1/2</sup>% (obacz **Darowizny**). (Dodatek 25%).

— dokument sam od arkusza

**Rachunki** obacz **Konta**.

**Receptys** obacz **Kwity i potwierdzenia**.

**Rekursa** przeciw owym orzeczeniom i wyrokom, które wydane są na stemplu nieprzenoszącym 5 zfr., od pierwszego arkusza połowę jak wyrok pierwszej instancji.

— w każdym innym razie od pierwszego arkusza

**Rewersa**, jeżeli przedmiot jest szacowanym od każdego arkusza

**Rezolucje** i zezwolenia urzędowe na podania intabulacyjne są uwolnione.

**Rubra** czyli **Rubryki**, od sztuki

**Saldowania** potwierdzenia na kontach, rachunkach albo wykazach, które są opatrzone stemplem 5 centowym, wolne; na innych nie od kupców lub rzemieślników, podług skali II.

**Skargi wezwawcze**, od arkusza

— jeżeli przedmiot sporu wartości 50 zfr. nie przenosi, od arkusza

**Świadcstwo** obacz **Zaświadczenie**.

**Testamenta**, od arkusza

**Tłumaczenia** (przekłady), przez przysięgłych tłumaczy sporządzone, od każdego arkusza

**Ubodzy**, których ubóstwo prawnie wydanem świadectwem potwierdzone, są uwolnieni od opłaty stemplowej.

**Ugody dzierżawy**, według wartości czynszu, skala II.

— kupna ruchomości, stosunkowo do wartości podług skali III.

50  
50  
50  
12  
15  
1  
50  
36  
36  
50  
4  
3  
1  
4  
1  
50  
1  
1  
5  
3  
2  
1  
50  
36  
10  
5  
5  
1  
1  
36  
36  
36  
50  
50  
1  
1  
50

50  
50  
50  
50  
50  
1  
2  
3  
50  
50  
1  
5  
5  
50  
50  
15  
36  
12  
1  
1  
1

	zł	ct.		zł	ct.
<b>Ugody nieruchomości</b> , od arkusza jako stempel . jako należytość zaś płaćć należy od wartości przedmiotu kupna: 3½% (Dodatek 25%) jako wartość uważa się kwotę kupna.	—	50	<b>Wyroki</b> we wszelkich innych wypadkach	2	50
— <b>spółnictwa:</b>			— pierwszej instancji <i>w rzeczach głównych</i>		1 50
1. jeżeli spółnicy łączą tylko swe trudy w celu, którego przedmiot nie stanowi rzeczy szacownej od arkusza pierwszego		2	— do 50 zlr. wartości		2 50
2. w celu niemającym zadania niesienia zysku spółnikom, od arkusza pierwszego		5	— nad 50 do 200 zlr.		5 —
3. jeżeli współnicy swe rzeczy i trudy łączą, w towarzystwach akcyjnych lub komandytowych, według skali III.			— nad 200 do 800 zlr.		
— we wszystkich innych razach według skali II.			— nad 800 zlr., od wartości 1½%.		
— najmu, stosownie do czynszu, według skali II.			— (prawomocne), jako ostateczne, jeżeli mocą takowych w razach gdzie ważność przedmiotu spornego przechodzi 50 zlr., orzeczoną bywa własność, użytkowanie lub prawo użytkowania nieruchomości w myśl rozporządzenia prawnego, pomimo prawnej sukcesji nie zaś w myśl jakiego tytułu prawnego polegającego na układzie podług wartości przyznanego przedmiotu 3½% (Dodatek 25%).		
— zastawu, według wysokości długu, skala II.			— klasyfikacyjne o majątku czynnym masy ½%.		
<b>Układy</b> (komplanacje) jeżeli przedmiot nie jest szacowanym, od każdego arkusza	—	50	— jeżeli przedmiot sporu nie jest szacowanym, od każdego wyroku	12	—
— jeżeli w skutek takowych następuje przeniesienie własności lub posiadania nieruchomości z jednej strony na drugą, dokument sam, od każdego arkusza	—	50	<b>Zaciąg</b> czyli prenotacje prawa własności, użytkowania lub prawa użycia nieruchomości, jeżeli od interesu prawniczego należytość za przeniesienie majątku już uiszczoną została, są <i>wolne</i> od opłaty stempłowej; inaczey 1½%; od zaciągnięcia innych praw rzeczowych, jeżeli przedmiot jest szacowanym i więcej jak 100 zlr. wartujący ½%; w innych razach, wolne od opłaty stempłowej.		
— układ zaś sam według wartości 3½% (Dodatek 25%).			<b>Zapisy długu i obligacje</b> , według wartości wypożyczonej rzeczy, skala II.		
— we wszystkich innych razach podług wartości, na którą się zgadza, skala II.			— <b>hipoteczne</b> , według wartości zobowiązania, na które hipoteka w zastaw się oddaje, skala II. Jeżeli zaś przedmiot zobowiązania nie jest rzeczą szacowną, dokumentem, od arkusza	—	50
<b>Weksle</b> wystawione w kraju tutejszym, należytościom podległym a najdalej w 6 miesiącach wypłatne, dalej wystawione za granicą, przeniesione do kraju tutejszego, a najpóźniej we 12 miesięcy płatne według wartości, skala I.			<b>Zapowiedzenie</b> apelacji, rowizji, jeżeli stała opłata stempłowa od orzeczenia pierwszej instancji nie więcej jak 5 zlr. wynosiła, również tyle jak od orzeczenia pierwszej instancji; we wszelkich innych wypadkach od pierwszego arkusza	10	—
— wszelkie inne według skali II.			<b>Zaświadczenia</b> , wystawione przez władze i urzęda państwa, od arkusza	1	—
— za okazaniem do których prezentacji zastrzeżone są najwięcej 6 miesięcy, jeżeli są w kraju, a 12 miesięcy jeżeli za granicą wystawione, według wartości, skala I. Weksle za okazaniem w kraju wystawione i w 12 miesiącach od dnia prezentacji płatne, według wartości, skala II. Sekunda- i tercja-weksle podlegają tym samym należytościom jak pierwszy egzemplarz wekslu.			— wystawione przez inne władze lub urzęda, albo przez osoby prywatne, od arkusza	—	50
<b>Wyciągi</b> czyli <b>ekstrakty</b> (z ksiąg publicznych, tabularnych, depozytowych), od arkusza	1	—	— dla służących, czeladzi, terminatorów, wyrobników i t. d. od arkusza	—	15
<b>Wyroki</b> lub <b>orzeczenia</b> pierwszej instancji względem nakazania wiecznego milczenia, względem skarg z powodu naruszenia posiadania, skarg względem pierwszeństwa w konkursie i przy podziale szacunku licytacyjnego, względem ważności awizacji kontraktu dzierżawy lub najmu; od wyroku	2 50	1 25	— szkolne i uniwersyteckie, od arkusza	—	15
— likwidacji w konkursie, od każdego arkusza			— uwolnienie: ubóstwa moralności, od otrzymania dokumentu podróznego lub certyfikatu swojszczyzny.		
<b>Wyroki</b> pierwszej instancji <i>w sporach narwasowych</i> , jeżeli wartość przedmiotu 50 zlr. nie przechodzi, od wyroku	1 50	—	— szczepienia ospy są uwolnione.		
			— wyzwolenie z terminu, od arkusza	—	56
			<b>Zażalenia</b> w ogóle (jednak nie rekursa), od ark.	—	30

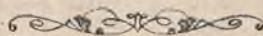

# Tablica procentowa.

Po 3 od sta					Po 4 od sta					Po 4½ od sta										
Ka-pital	na 1 rok		na ½ roku		na 1 miesiąc		Ka-pital	na 1 rok		na ½ roku		na 1 miesiąc		Ka-pital	na 1 rok		na ½ roku		na 1 miesiąc	
	złr.	ct.	złr.	ct.	złr.	ct.		złr.	ct.	złr.	ct.	złr.	ct.		złr.	ct.	złr.	ct.	złr.	ct.
1	—	3	—	1½	—	¼	1	—	4	—	2	—	⅓	1	—	4½	—	2⅔	—	⅔
2	—	6	—	3	—	⅓	2	—	8	—	4	—	⅔	2	—	9	—	4⅓	—	¾
3	—	9	—	4½	—	½	3	—	12	—	6	—	1	3	—	13½	—	6¾	—	1¼
4	—	12	—	6	—	⅔	4	—	16	—	8	—	1⅓	4	—	18	—	9	—	1½
5	—	15	—	7½	—	1¼	5	—	20	—	10	—	1⅔	5	—	22½	—	11¼	—	1⅞
6	—	18	—	9	—	1½	6	—	24	—	12	—	2	6	—	27	—	13½	—	2⅓
7	—	21	—	10½	—	1¾	7	—	28	—	14	—	2⅓	7	—	31½	—	15¾	—	2⅝
8	—	24	—	12	—	2	8	—	32	—	16	—	2⅔	8	—	36	—	18	—	3
8	—	27	—	13½	—	2¼	9	—	36	—	18	—	3	9	—	40½	—	20¼	—	3¾
10	—	30	—	15	—	2½	10	—	40	—	20	—	3⅓	10	—	45	—	22½	—	3¼
20	—	60	—	30	—	5	20	—	80	—	40	—	6⅔	20	—	90	—	45	—	7¼
30	—	90	—	45	—	7½	30	—	120	—	60	—	10	30	—	135	—	67½	—	11¼
40	1	20	—	60	—	10	40	—	160	—	80	—	13½	40	—	180	—	90	—	15
50	1	50	—	75	—	12½	50	—	200	—	100	—	16⅔	50	—	225	—	112½	—	18¼
100	3	—	—	150	—	25	100	—	400	—	200	—	33⅓	100	—	450	—	225	—	37½
200	6	—	—	300	—	50	200	—	800	—	400	—	66⅔	200	—	900	—	450	—	75
300	9	—	—	450	—	75	300	—	1200	—	600	—	100	300	—	1350	—	675	—	112
400	12	—	—	600	—	100	400	—	1600	—	800	—	133⅓	400	—	1800	—	900	—	150
500	15	—	—	750	—	120	500	—	2000	—	1000	—	166⅔	500	—	2250	—	1125	—	187
1000	30	—	—	1500	—	250	1000	—	4000	—	2000	—	333⅓	1000	—	4500	—	2250	—	375
5000	150	—	—	7500	—	1250	5000	—	20000	—	10000	—	1666⅔	5000	—	22500	—	11250	—	1875
10000	300	—	—	15000	—	2500	10000	—	40000	—	20000	—	3333⅓	10000	—	45000	—	22500	—	3750

Po 5 od sta					Po 5½ od sta					Po 6 od sta										
1	—	5	—	2⅓	—	⅓ <sup>12</sup>	1	—	5½	—	2⅔	—	11 <sup>12</sup>	1	—	6	—	8	—	⅓
2	—	10	—	5	—	⅓ <sup>6</sup>	2	—	11	—	5½	—	11 <sup>12</sup>	2	—	12	—	6	—	1
3	—	15	—	7½	—	1¼	3	—	16½	—	8¼	—	1⅓ <sup>9</sup>	3	—	18	—	9	—	1½
4	—	20	—	10	—	1⅓	4	—	22	—	11	—	1⅓ <sup>6</sup>	4	—	24	—	12	—	2
5	—	25	—	12	—	2⅓ <sup>12</sup>	5	—	27½	—	13¾	—	2⅔ <sup>24</sup>	5	—	30	—	15	—	2½
6	—	30	—	15	—	2½	6	—	33	—	16½	—	2⅔ <sup>4</sup>	6	—	36	—	18	—	3
7	—	35	—	17	—	2⅓ <sup>112</sup>	7	—	38½	—	19¼	—	3⅓ <sup>23</sup>	7	—	42	—	21	—	3½
8	—	40	—	20	—	3⅓	8	—	44	—	22	—	3⅓ <sup>12</sup>	8	—	48	—	24	—	4
9	—	45	—	22	—	3⅓ <sup>4</sup>	9	—	49½	—	23¾	—	4⅓ <sup>12</sup>	9	—	54	—	27	—	4½
10	—	50	—	25	—	4⅓ <sup>6</sup>	10	—	55	—	27½	—	4⅓ <sup>12</sup>	10	—	60	—	30	—	5
20	1	—	—	50	—	8⅓ <sup>3</sup>	20	—	110	—	55	—	9⅓ <sup>11</sup>	20	—	120	—	60	—	10
30	1	50	—	70	—	12⅓ <sup>2</sup>	30	—	165	—	82½	—	13¾ <sup>4</sup>	30	—	180	—	90	—	15
40	2	—	—	100	—	16⅔ <sup>3</sup>	40	—	220	—	110	—	18⅓ <sup>3</sup>	40	—	240	—	120	—	20
50	2	50	—	125	—	20⅓ <sup>6</sup>	50	—	275	—	137½	—	22⅓ <sup>112</sup>	50	—	300	—	150	—	25
100	5	—	—	250	—	41⅓ <sup>3</sup>	100	—	550	—	275	—	45⅓ <sup>6</sup>	100	—	600	—	300	—	50
200	10	—	—	500	—	83⅓ <sup>3</sup>	200	—	1100	—	550	—	91⅓ <sup>3</sup>	200	—	1200	—	600	—	100
300	15	—	—	750	—	125	300	—	1650	—	825	—	137⅓ <sup>2</sup>	300	—	1800	—	900	—	150
400	20	—	—	1000	—	166⅔ <sup>3</sup>	400	—	2200	—	1100	—	183⅓ <sup>2</sup>	400	—	2400	—	1200	—	200
500	25	—	—	1250	—	208⅓ <sup>3</sup>	500	—	2750	—	1375	—	229⅓ <sup>7</sup>	500	—	3000	—	1500	—	250
1000	50	—	—	2500	—	416⅔ <sup>3</sup>	1000	—	5500	—	2750	—	458⅓ <sup>3</sup>	1000	—	6000	—	3000	—	500
5000	250	—	—	12500	—	2083⅓ <sup>3</sup>	5000	—	27500	—	13750	—	2281⅓ <sup>3</sup>	5000	—	30000	—	15000	—	2500
10000	500	—	—	25000	—	4196⅔ <sup>3</sup>	10000	—	55000	—	27500	—	4583⅓ <sup>3</sup>	10000	—	60000	—	30000	—	5000





L. porz.	Przedmioty	Stopa wymiaru	Opłata walutą austriacką												
			Podatek konsum- cyjny			dodatek nadzw- yczajny			dodatek gminny			Razem			
			zł.	ct.	<sup>1</sup> / <sub>10</sub>	zł.	ct.	<sup>1</sup> / <sub>10</sub>	zł.	ct.	<sup>1</sup> / <sub>10</sub>	zł.	ct.	<sup>1</sup> / <sub>10</sub>	
14	Warchlaki, t. j. bozrogi od 5 do 19 <sup>1</sup> / <sub>2</sub> , kilogr. wążące	1 sztuka	—	52	5	—	10	5	—	13	5	—	76	5	
15	Bezrogi nad 19 <sup>1</sup> / <sub>2</sub> , kilogr. wążące bez różnicy	"	—	1	5	—	21	—	—	26	5	—	1	52	5
16	Mięso świeże bez różnicy, pojedyncze części zabitego bydłęcia; mięso solone, wędzone i marynowane salami i inne kiełbasy . .	100 kilogr.	1	56	—	—	31	2	—	79	—	—	2	66	2
U w a g a. Od bydła zabitych, którym tylko pojedyncze części, jak głowa lub nogi odjęte zostały, wniesioną być ma opłata podług taryfy za całą sztukę przypadająca.															
17	Drób: indyki, pantary, gęsi, kaczki, kapłony i t. p. . . . .	1 sztuka	—	5	5	—	1	1	—	1	5	—	8	1	
18	Kury (t. j. koguty, kury i kurczęta) tudzież gołębie . . . . .	2 sztuki	—	2	—	—	4	—	—	5	—	—	2	9	
19	Zwierzyna: jelenie . . . . .	1 sztuka	1	5	—	—	21	—	—	52	5	—	1	78	5
20	Dziczyna: dziki od 17 kilogramów i wyżej, " tudzież daniela . . . . .	"	—	79	—	—	15	8	—	39	5	—	1	34	3
21	" - warchlaki, sarny, dzikie kozy . . . . .	"	—	26	5	—	5	3	—	13	5	—	—	45	3
22	" - zające . . . . .	"	—	5	5	—	1	1	—	3	—	—	—	9	6
23	Rozrabana zwierzyna wszelkiego rodzaju . . . . .	100 kilogr.	1	87	—	—	37	4	—	94	—	—	3	18	4
24	Dzikie ptactwo: bażanty, głuźce, cietrzewie, Jarzabki, pardwy i kamienniczki, czyli kuropatwy górne, dzikie gęsi, dropie, dzikie kaczki (z wyjątkiem kurek zielononogich) słonki, kuropatwy i dzikie gołębie . . . . .	1 sztuka	—	10	5	—	2	1	—	5	5	—	—	18	1
25	" . . . . .	"	—	5	5	—	1	1	—	3	—	—	—	9	6
26	Kurki wodne i zielononogie (nurki); bekasy, krzyki, dubelty i kulony . . . . .	"	—	2	—	—	4	—	—	1	—	—	—	3	4
27	Drozdzy, kwiczoły, przepiórki, skowronki i wszelkie inne drobne ptactwo do jedzenia . . . . .	1 tuzin	—	2	—	—	4	—	—	1	—	—	—	3	4
28	Ryby i skorupiaki, wyraźnie nie wymienione, z morza, rzek z potoków, jezior i stawów, świeże, solone, wędzone i marynowane; rybia ikra (kawior), w oliwie układane sardele i sardynki . . . . .	100 kilogr.	1	87	—	—	37	4	—	94	—	—	3	18	4
29	Ryby rzeczne, pospolite ryby morskie, t. j. Calamari, Cospetoni, Rase, Sgombieri, Sipe, Tonine, Sztokfisz, flondry, płaszczyki, kabiliony (klipfisz), kolcobrzuchy, bokopływy, śledzie, bretlingi, sardele, piklinki, tudzież raki, ślimaki, żaby, ostrygi, pajaki i raki morskie . . . . .	"	—	62	—	—	2	4	—	31	5	—	1	5	9
30	Ryż . . . . .	"	1	87	—	—	37	4	—	94	—	—	3	18	4
31	a) Mąka ze zboża, ziemniaków i owoców strączkowych wszelkiego rodzaju, grysik, krupy jęczmieńne i perłowe, kasza owsiana, krajowe sago, i kasza tatarszana (herczana) pszenna i wszelkie krupy, krochmal, puder, chleb i wszelkie pieczywo; następnie ciasta, pierniki, placki i suchary . . . . .	"	—	31	—	—	6	2	—	8	—	—	—	45	2
	b) Chleb razowy i owsiany . . . . .	"	—	16	—	—	3	2	—	4	5	—	—	23	7
32	Zboże chlebne, t. j. pszenica, orkisz czyli szpelt, kukurudza, żyto, zboże mieszane w ziarnie, tatarska (hreczka) . . . . .	"	—	24	—	—	4	8	—	4	5	—	—	33	3

L. porz.	Przedmioty	Stopa wymiaru	Opłata walutą austriacką								
			Podatek konsum- cyjny		Dodatek nadzw- yczajny		dodatek gminny		Razem		
			zł.	ct. <sup>1</sup> / <sub>10</sub>	zł.	ct. <sup>1</sup> / <sub>10</sub>	zł.	ct. <sup>1</sup> / <sub>10</sub>	zł.	ct. <sup>1</sup> / <sub>10</sub>	
	U w a g a. Dopokąd opłata od zboża chlebnego przy młynie się uiszcza, zastosować się należy do istniejących w tej mierze przepisów (okólnik gubern. z 17 marca 1832 l. 15089).										
33	Owies w ziarnie . . . . .	100 kilogr.	25	—	5	—	6	5	—	36	5
34	Siano bez różnicy, również mieszanka, jako pasza dla bydła, słoma, siewczka, otręby (grys), mierzwa . . . . .	"	10	—	2	—	3	—	—	15	—
	U w a g a. Zboże w kłosach należy uważać jako słomę.										
35	Jarzyzny i warzywa, t. j. jarmuż, karczory, szparagi, groch zielony, bób, ogórki . . . . .	"	19	—	3	8	4	5	—	27	—
36	Owoce świeże, do których należą także wszelkie jagody do pożywienia służące (poziomki, maliny i t. p.); świeże figi, kasztany, orzechy, melony i kawony . . . . .	"	37	—	7	4	10	—	—	54	4
37	Owoce suszone, konfitury, konserwy (powidła)	"	75	—	15	—	37	5	1	27	5
38	Masło świeże i solone, smalec bydlęcy i gęsi, stearyna, świece łojowe, spermacetowe, stearynowe, parafinowe . . . . .	"	187	—	37	4	47	5	2	71	9
39	Lój surowy, topiony i oczyszczony (Elain), potem tłustość z kości i z łap czyli racie wygotowana, parafina, gliceryna, wosk ziemny i naftowy . . . . .	"	156	—	31	2	47	5	2	34	7
40	Smalec wieprzowy i sadło, tłustość do smarowania, słonina i szpik . . . . .	"	125	—	25	—	31	5	1	81	5
41	Mydło zwyczajne pachniące i olejkami zaprawiane . . . . .	"	225	—	45	—	56	5	3	26	5
42	Ser bez różnicy . . . . .	"	141	—	28	2	36	—	2	5	2
43	Jaja . . . . .	100 sztuk	5	5	1	1	1	5	—	8	1
44	Wosk bielony i niebielony, świece woskowe i wszelkie wyroby z wosku . . . . .	100 kilogr.	469	—	93	8	156	5	7	19	3
45	Olej konopny, lniany i rzepakowy . . . . .	"	156	—	31	2	39	5	2	26	7
46	Wszelkie inne oleje palne, roślinne i mineralne, olejskalny, petroleum, nafta i t. p., potem oliwa, olejek migdałowy, makowy, orzechowy, palmowy i kokosowy, benzyna . . . . .	"	156	—	31	2	39	5	2	26	7
47	Drzewo opałowe twarde: bukowe, dębowe, jaworowe, jasionowe, wiązowe, żywiczne i jałowcowe, (smolaki) . . . . .	1 metr kub.	8	—	1	6	2	—	—	11	6
48	Drzewo opałowe miękkie: brzoźowe, olchowe, osikowe, lipowe, topolowe, wierzby, drzewo szpilkowe i gałęziaki . . . . .	"	5	—	1	—	1	5	—	7	5
49	Węgle drzewne . . . . .	100 kilogr.	6	—	1	2	2	—	—	9	2
50	Węgle mineralne i koks . . . . .	"	3	6	—	7	1	—	—	5	3

U w a g a. Artykuły wprowadzone do miasta w tak małej ilości, iż podatek konsumcyjny od tychże łącznie z dodatkiem gminnym dwa i pół (2½) centa nie wynosi, wolne są od opłaty.

Taryfa powyższa obowiązuje od dnia 1. Stycznia 1876 roku.

## Galicyjski Bank Kredytowy we Lwowie.

**RADA ZAWIADOWCZA:**

Prezydent: ks. **Adam Sapieha.**

Wiceprezydent: **Dr. Piotr Gross.**

Członkowie: **Edward Simon, Antoni Dąb-  
czański, Zdzisław Marchwicki, Józef Prus  
Jabłonowski, Stanisław Brykczyński, Leo-  
nard hr. Piniński.**

Dyrekcja: **Edward Simon, Zdzisław Mar-  
chwicki, dr. Piotr Gross.**

Prokurzyści: **Otton Hauswald, dr. Ber-  
nard Goldman.**

Kapitał akcyjny **4,000.000** złr., z tego emi-  
towano **1,000.000** w **5.000** akcjach po **200** złr.

Kupon akcyjny procentowy płatny **1. Sty-  
cznia**, superdywidendowy płatny **1. Lipca.**

Zakres działania: ( par. 7. Stat.)

Eskont weksli, asygnacji i obligów; udziela-  
nie zaliczek na papiery państwowe, akcje, obliga-  
cje, jakoteż na różne efekta i na ruchome i nie  
ruchome zastawy; kupno i sprzedaż monet, losów  
i wszystkich papierów wartościowych, tak na wła-  
sny, jak też w zastępstwie na obcy rachunek; za-  
kładanie i wspieranie przemysłowych, rolniczych  
i innych przedsiębiorstw; ściąganie i inkasowanie

należytości, weksli, kuponów na rachunek obcy  
w drodze komisowej; przyjmowanie efektów i pa-  
pierów wartościowych w depozyt lub do przecho-  
wania: kupno i sprzedaż towarów, płodów suro-  
wych i przedmiotów przemysłu na własny i obcy  
rachunek; udzielanie zaliczek na towary i war-  
ranty, przyjmowanie gotówki do oprocentowania  
na rachunek bieżący, na asygnaty kasowe i ksią-  
żeczki wkładkowe i wydawanie procentowych obli-  
gacyj, nareszcie udzielanie zaliczek na kosztowności  
kruszce i drogie kamienie.

Obecnie wydają się:

**Asygnaty kasowe 5%** z 14-dniowem,  
**5½%** z 30-dniowem, **6%** z 90-dniowem wypo-  
wiedzeniem.

**Książeczki wkładkowe 6%**, na które  
zwroty do **200** złr. bez wypowiedzenia uskutecz-  
niają się.

Fundusze wpływające jako wkładki na ksią-  
żeczki stanowią specjalny kapitał oddziału zasta-  
wniczego i znajdują swoje pokrycie i pewność w war-  
tości zastawionych przedmiotów, jako też w całym  
majątku Towarzystwa.

### Bilans z dniem 31. Grudnia 1878.

S t a n e z y n n y :

Kasa główna . . . . .	106.097 złr. 70 cent.		
„ oddziału zastawniczego. . . . .	4.856 „ 19 „	112.953 złr. 89 cent.	
Weksle . . . . .		1,717.867 „ 26 „	
Efekta . . . . .		24.752 „ 20 „	
Zaliczki na zastawy . . . . .	255.071 złr. — cent.		
odsetki narosłe . . . . .	9.320 „ 44 „	264.391 „ 44 „	
Gmach bankowy . . . . .		245.404 „ 98 „	
Koszta założenia i stempel akcyjny . . . . .	10.400 złr. — cent.		
umorzenie . . . . .	2.100 „ — „	8.300 „ — „	
Inwentarz . . . . .	16.361 złr. 62 cent.		
umorzenie . . . . .	2.361 „ 62 „	14.000 „ — „	
Dłużnicy . . . . .		2,105.385 „ 77 „	
		4,493.055 złr. 54 cent.	

S t a n b i e r n y :

Kapitał akcyjny 5.000 akcji po 200 zlr. . . . .		1,000.000 zlr. — cnt.
Fundusz rezerwowy . . . . .	38.851 zlr. 45 cnt.	
przepadłe nadwyżki licytacyjne §. 26. regul.	400   "  51   "	39.251   "  96   "
Weksle reeskontowane . . . . .		153.570   "  —   "
Asygnaty kasowe . . . . .	674.400 zlr. — cnt.	
Wkładki książeczkowe . . . . .	1,225.835   "  65   "	1,900.235   "  65   "
Nadwyżki licytacyjne . . . . .		1.466   "  57   "
Akcyjne kupony w obiegu . . . . .		34   "  —   "
Odsetki przenośne . . . . .		48.537   "  40   "
Wierzyciele . . . . .		1,166.049   "  08   "
Nadwyżka zysku . . . . .		183.910   "  88   "
		4,493.055 zlr. 54 cnt.

Lwów dnia 31. Grudnia 1878.

**Biuro Galicyjskiego Banku Kredytowego** we Lwowie, we własnym domu ulica Jagiellońska.

Godziny urzędowe: od 9tej do 1szej — i od 3ciej do 5tej godziny z wyjątkiem dni świątecznych.

**Kasa Gal. Banku Kredytowego** kupuje i sprzedaje wszelkiego rodzaju papiery wartościowe i monety.



# Towarzystwo galicyjskiej kasy zaliczkowej

we Lwowie

Stowarzyszenie zarejestrowane z nieograniczoną poręką.

## Rynek I. 17.

W skład Rady zawiadowczej Towarzystwa wchodzi: *Augustynowicz Seweryn*, *Chotomski Bolesław*, *Dr. Janowicz Aleksander*, *Krzyżanowski Kalikst*, *Kulczycki Teodor*, zastępca prezesa, *hr. Łęczyński Henryk* prezes, *Leszczyński Ignacy*, *Dr. Longschamps Bogusław*, *Teodorowicz Józef*. Dyrekcję stanowią: *Thilsch Julian* dyrektor, *Piątkowski Feliks* zastępca dyrektora, *Pilarski Aleksander* skarbnik.

Celem Towarzystwa jest dostarczanie członkom na umiarkowany procent gotowych pieniędzy potrzebnych im do obrotu w gospodarstwie lub przemyśle. Jako członek przyjętym być może każdy mający prawo własności, niemniej gminy, stowarzyszenia, osoby moralne i t. p. Towarzystwo nieogranicza swej działalności bynajmniej na miasto Lwów, lecz przyjmuje członków i udziela pożyczek przeważnie właścicielom zamieszkałym w powiecie lwowskim i przyległych temuż.

Towarzystwo przyjmuje wkładki na książeczki oszczędności i oprocentowuje po 7%, spłata kapitału do wysokości złr. 100 skutecznia się na żądanie strony bez wypowiedzenia. Większe zaś kwoty podlegają wypowiedzeniu, a mianowicie:

od złr.	<b>100</b>	do złr.	<b>500</b>	<b>30-dniowe</b>
" "	<b>500</b>	" "	<b>1000</b>	<b>60 "</b>
" "	<b>1000</b>	" "	<b>5000</b>	<b>90 "</b>

Za rok 1878 członkowie Towarzystwa od umieszczonych udziałów otrzymali 10% dywidendy. Towarzystwo liczyło po dzień 31. grudnia 1878 r. członków 1544.

Walne zgromadzenie odbyło się dnia 9. lutego 1879 r. Bilans zaś z końcem 1878 roku przedstawia się jak następuje:

**Aktywa.** Pożyczki na skrypta i weksle 196.664 złr. 28 ct. Inwentarz i koszta założenia 1383 złr. 47 ct. Zaliczki w procesie 5360 złr. 60 ct. Odsetki naprzód wypłacone 439 złr. 49 ct. Gotówka w kasie 6987 złr. 05 ct. Razem 210.790 złr. 89 ct.

**Passywa.** Udziały członków 35.332 złr. 17 ct. Fundusz rezerwowy 4830 złr. 74 ct. Wkładki na książeczki 137.090 złr. 10 ct. Wierzyciele wekslowi 27.675 złr. 30 ct. Odsetki naprzód pobrane 718 złr. 26 ct. Zysk 5144 złr. 32 ct. Razem 210.790 zł. 89 ct.

---

# Towarzystwo wzajemnej pomocy ofycjalistów prywatnych.

Towarzystwo zawiązane w r. 1868 ku wspieraniu kalek, starców, niezdolnych do pracy ofycjalistów prywatnych, tudzież ich wdów i sierót liczy członków rzeczywistych około 1800, z roczną wkładką przewyższającą kwotę osiemnastu tysięcy złr. a. w., prócz tego liczy 66 wspierających, a 10 honorowych członków. Majątek, *tylko w dziale zapomóg stałych*, wedle zamknięcia rachunków za r. 1878 wynosił sumę 222.684 złr., a z końcem roku 1879 niezawodnie 240.000 złr. wyniesie, fundusz zaś zapomóg doraźnych w oddziałach dochodzi do przeszło 10.000 złr. Prócz tego istnieje fundusz stypendyjny wynoszący 5.000 złr. dla udzielania zasiłków sierotom po ofycjalistach kształcących się w zakładach naukowych.

We wszystkich powiatach istnieją Wydziały powiatowe, wybierane na zgromadzeniach rocznych przez członków, które pośredniczą między członkami a Wydziałem centralnym we Lwowie, reprezentującym Towarzystwo na zewnątrz. Spis niżej umieszczony wskazuje osoby w oddziałach, do których w sprawach Towarzystwa odnosić się można.

Radę nadzorczą, najwyższą magistraturę Towarzystwa, tworzą delegaci wybierani przez członków po jednym w każdym powiecie liczącym co najmniej 25 członków. Delegaci zjeżdżają się raz w rok w pierwszym kwartale do Lwowa na posiedzenia.

Najbardziej przekonującym dowodem błogiej działalności Towarzystwa są cyfry wypłaconych zapomóg niezdolnym do pracy członkom, ich wdowom i sierotom, które rozdane zostały w roku 1878. Cyfra na zapomogi i wsparcia wynosiła w r. 1878 kwotę 7.386 złr. 80 ct. rozdzieloną między 44 nieudolnych do pracy członków, 75 wdów i 9 sierót. Nieudolni do pracy otrzymują zapomogę w stosunku do wkładek 75%, wdowy 50%, a sieroty 25%.

Do Towarzystwa może należeć nie tylko ofycjalista prywatny w ścisłym znaczeniu tego wyrazu, ale i urzędnicy prywatni innej kategorii niemający zapewnienia emerytury. Jeden udział kosztuje rocznie 4 złr., i nieznaczne wpisowe podług wieku. Udziałów wolno najmniej jeden, a najwięcej 25 deklarować, jak najmniej zwiększać i zmniejszać wedle posiadanych środków.

Skład Wydziału centralnego urzędującego we Lwowie jest następujący:

Prezes: JW. Stefan hrabia Zamoyski, prezes rady pow. Jarosławskiej, poseł na sejm krajowy, właśc. dóbr w Wysocku i t. d.

Wiceprezesowie: Wny Dr. Karol Mikuliński, prawnik we Lwowie. Wny Henryk Strzelecki, dyrektor szkoły lasowej we Lwowie i t. d.

Członkowie Wydziału centralnego:

Wni: Ciemiński Marceł, rządcą dóbr pp. Benedyktynek we Lwowie. Dr. Gębarzewski Dominik, radca magistratu we Lwowie. Jaworski Feliks, nadleśniczy w Zarudcach ob. Kulikowa. Köppel Krzysztof, sekretarz hr. Siemińskiego we Lwowie. Morawski Aleksander, rządcą dóbr obecnie we Lwowie. Stroner Adolf, naczelnik izby obrachunkowej miasta Lwowa. Romanowicz Tadeusz, naczelnik bióra statystycznego miasta Lwowa. Żabicki Antoni, kasjer Towarzystwa zaliczkowego we Lwowie. Dr. Żukotyński Klemens, adwokat krajowy we Lwowie.

Biuro administracyjne: (obecnie nr. 8 ulica Kopernika) Kierujący: Makarewicz Romuald, sekretarz Wydziału centr. Rachmistrz: Olszewski Michał. Kancelista: Hołdasiewicz Wincenty.

# Wykaz przewodniczących i korespondentów.

Powiat	Imię i Nazwisko	Godność	Miejsce zamieszkania poczta
Bircza	Gutteter Julian	Ajent Banku włościańskiego	Dobromil
Bohorodczany	Pachner de Egendorf Fryderyk	Kasjer	Bohorodczany
Bóbrka	Wajdowski Teofil	C. k. Notariusz	Bóbrka
Borszczów	Hr. Borkowski Mieczysław	Właściciel dóbr	Mielnica
Brzesko	Bockenheim Ferdynand	Nadleśniczy	Gwoździec Zakluczyn nad Dun
Brody	Kannenberg Teofil	Kasjer	Brody
Brzeżany	Dobrzański Maksymilian	Rządca	Ray Brzeżany
Brzozów	Skołuba Franciszek	Dzierżawca	Domaradz Jasienica
Buczacz	Cętar Wojciech	Rządca	Jezierzany Manasterzyska
Cieszanów	Stojowski Michał	Leśniczy	Mitków Oleszyce
Czortków	Rawski Erazm	Leśniczy	Rosochacz Jagielnica
Dolina	Jankowski Michał	Sekretarz Rady powiatowej	Dolina
Drohobycz	Tustanowski Michał	Leśniczy	Gaje niżne Gaje wyżne
Gorlice	Biechoński Wojciech	Dyrektor kasy Zaliczkowej	Gorlice
Gródek	Świeszczowski Władysław	Sekr. Rady pow.	Gródek
Horodenka	Axentowicz Persian Marcelli	Aptekarz	Horodenka
Husiatyn	Ornatowski Józef	Leśniczy	Horodnica
Jarosław	Zbyszewski Kazimierz	Rządca	Zarzecze Jarosław
Jaworów	Lityński Jan	Rządca dóbr	Bonów Jaworów
Jasło	Gabryelski Leopold	Rachmistrz	Trzcinka Jasło
Kałusz	Ulewski Antoni	Ajent Towarzystwa asek.	Kałusz
Kamionka	Wanio Dymitr	Kasjer	Kamionka Strumiłowa
Kołomyja	Aleksandrowicz Feliks	Ajent asekuracyjny	Kołomyja
Kolbuszowa	Tyszkiewicz hr. Zdzisław.	Właściciel dóbr	Werynia Kolbuszowa
Kraków	Miński Ludwik	Kas. adm. miej. dochod. niest.	Kraków plac ś. Ducha 1. 406
Krosno	Herman Juliusz	Sekretarz Rady powiatowej	Krosno
Limanowa	Stalberger Karol	Właściciel dóbr	Limanowa
Lwów	Olszewski Michał January	Rachmistrz	Lwów
Łańcut	Solecki Piotr	Buchhalter	Łańcut
Mościska	Tustanowski Adam	Rządca	Lipniki Mościska
Mielec	Jaworski Leon	Rządca	Przeclaw
Nisko	Gawroński Jan	Sekr. Rady pow.	Nisko
Nowy-Sącz	Łukaszewicz Wacław	Rządca	Nawojowa Nowy-Sącz
Nowy-Targ	Finger Gustaw	Nadleśniczy	Zakopane
Podhajce	Kuryś Piotr	Sekretarz Rady powiatowej	Podhajce
Pilzno	Garbaczynski Piotr	Właściciel dóbr	Mokrzec Pilzno
Przemysł	Olszewski Leopold	Rachmistrz	Krasiczyn
Przemysłany	Acht Piotr	Ajent Banku włościań.	Przemysłany
Rawa	Świątkiewicz Jan	Rządca dóbr	Prusie Potylicz
Rohatyn	Czarnecki Franciszek	Nauczyciel	Bursztyn
Ropczyce	Roth Sydon	Dyrektor cukrowni	Sędziszów
Rudki	Zbrożek Piotr	Sekret Rady pow.	Rudki
Rzeszów	Błachowski Jan	Nadleśniczy	Bratkowce Głogów
Sanok	Migacz Jakób	Dzierżawca	Prusiek Sanok
Sambor	Świerczyński Edward	Rządca dóbr	Łanowice Sambor
Sokal	Fabiański Wacław	Nadleśniczy	Poturzyce Sokal
Skalaż	Juhre Stanisław	Rządca	Grzymałów
Stanisławów	Dr. Eminowicz Marcelli	Adwokat krajowy	Stanisławów
Stryj	Kaczorowski Leonard	Nadleśniczy	Daszawa Stryj
Tarnopol	Woroszyński Władysław	Rządca dóbr	Seredyńce Jezierna
Tarnów	Dr. Kaczkowski Karol	Adwokat krajowy	Tarnów
Tarnobrzeg	Andraszek Jan	Gorzelnik	Chmielów Dzików
Tłumacz	Tomżyński Rafał	Zarządca fabryki	Gruszka Tłumacz
Trembowla	Miazga Antoni	Nadleśniczy	Kobyłutki pod Tremb.
Turka	Czyrniański Michał	Rządca dóbr	Turka
Wadowice	Grychowski Ludwik	Inżynier	Zator
Wieliczka	Lippoman Alfons	Właściciel dóbr	Dobranowice Wieliczka
Zaleszczyki	Koch Wendelin	Rządca dóbr	Dźwiniacz Zaleszczyki
Zbaraż	Sochanik Julian	Rządca dóbr	Zbaraż
Złoczów	Sznajder Józef	Właściciel dóbr	Biały-Kamień
Zółkiew	Skolimowski Sylwery	Właściciel dóbr	Zółkiew
Żydaczów	Bedlewicz Jan	Burmistrz	Rozdół



# Wykaz uprzywilejowanych jarmarków

w Galicyi, w Wielkiem księstwie Krakowskiem i na Bukowinie,

*ułożony alfabetycznie według powiatów.*

(Miejscowości oznaczone tłustym drukiem na początku wierszy, oznaczają, że są powiatowymi. Dnie albo święta oznaczone\*, uważać należy według obrządku ruskiego. — Jarmarki przypadające w święta uroczyste, bywają odkładane na dzień następujący).

1. **Biała**: trzeci poniedziałek po 3. Królach, drugi poniedziałek po św. Janie Nepom., 1szy poniedziałek po św. Jakubie i 1szy poniedz. po św. Szymonie i Judzie.  
Kenty: 13. stycznia, 12. maja, 15. wrześ. i 15. grud.  
Oświęcim: w poniedziałki przed lub po następujących świętach: 3 Króli, Gromnicznej, śś. Piotra i Pawła, św. Piotra w okowach, św. Idziego, św. Franciszka Seraf., św. Marcina i Niepokal. Poczęcia M. P.  
Wilamowice: w poniedziałek po nawróceniu św. Pawła, po św. Janie Nep., po św. Bartłomieju, po św. Jadwidze — każdy po 3 dni.
2. **Bircza**: 2. stycznia, 29. czerwca i 4. paźdz.  
Dobromil: \*26. stycznia \*w dzień po Wniebowstąpieniu Pańskim, 11. czer., 26. lipca i 29. września.  
Nowe-Miasto: 23. kwietnia i 19. listopada.  
Rybotycze: 14. września i 10. grudnia.
3. **Boórka**: co czwartku walny targ.  
Chodorów: 14. stycznia, 5. maja, 12. lipca, i 12. października.
4. **Bochnia**: 2. stycznia, w poniedziałek po niedzieli mięsopostnej, po 3ciej niedzieli postu (na bydło i konie), po Wniebowstąpieniu Pańskim, w piątek po Bożem Ciele, 24. i 30. czerwca, 22 lipca, 10. sierpnia, w poniedz. po podwyższ. św. Krzyża, po Różańcu, 11. i 25. listopada.  
Lipnica murowana: co 3ci poniedziałek.  
Niepołomice: 7. stycznia, w poniedziałek po niedzieli zapustnej, po niedzieli kwietniej, 8. maja, w poniedziałek po św. Trójcy, 24. czerw., 26. lipca, 23. września i 4. listopada.  
Trzciana: w poniedziałek po niedzieli kwietniej, 20. lipca, 29. wrześ. i 12. listopada.  
Uście solne: 23. kwietnia, 24. czerwca, 24. sierp. i 1. paźdz.  
Wiśnicz: 6. stycz., 2. listopada i 21. grudnia.
5. **Bohorodczany**: \*14. stycznia, \*14. marca, \*7. lipca, i \*8. listop.
- Łysiec: 11. lut., 24. czerwca i 26. listopada.  
Sołotwina: \*2. lut., \*ósmego dnia po Wielkanocy, \*na Wniebowzięcie P. M., 20. lipca, 8. listopada, i 6. grudnia.
6. **Bolechów**: \*6. stycz., 23. kwietnia, 20. czerw. i 12. września.
7. **Borszczów**: 18. stycznia, 20. lutego, \*w pierwszy dzień postu, 4. maja, \*w 6 tygodni po śś. Piotrze i Pawle, 20. lipca, 27. sierpnia, 20. listopada, 3. i 23. grudnia (na wełnę).  
Jezierzany: \*1. stycznia, \*11. lutego, \*w niedzielę palmową, \*w niedzielę po Wielkanocy, \*we czwartą środę po Wielkanocy, \*w poniedziałek po Zielonych św. 13. lipca, 1. sierpnia, 13. i 26. wrześ. i 9. listop.
- Krzywcz: 18. stycznia, 30. kwietnia, 10. lipca i 8. grudnia.  
Uście biskupie: co drugi wtorek.
8. **Brody**: 18. stycznia, 2. maja, 30. października i 26. sierpnia.  
Leśniów: targi co niedzieli.  
Łopatyn: co drugi wtorek targ.  
Podkamień: 2. stycz. i 2. lutego.  
Sokołówka: co drugą środę jarmark.  
Toporów: co 2gi czwartek jarmark.  
Założce: 14. stycznia, 12. lutego, 14. marca, 12. kwietnia, 12. maja, 24. czerwca, 14. lipca, 13. sierpnia, 19. września, 13. paźdz., 7. listopada, 4. i 21. grudnia.
9. **Brzesko**: 17 jarmarków, każdy co 3ci wtorek.  
Czechów: co trzeci wtorek.  
Wojnicz: co trzeci tydzień jarmark.  
Zakliczyn: co trzeci tydzień jarmark.
10. **Brzeżany**: 4 wielkich a 6 małych jarmarków: 13. stycznia nowego stylu, \*w śródopościu, \*we wtorek po Zielonych świątkach i 6. sierpnia nowego stylu, mniejsze: 3. lutego, 21. maja, 20. września, 13. października, 26. listop. i 13. grudnia.  
Kozłów: 9. stycz., w czwartą środę wielkopostną, w pierwszy poniedziałek po Zielonych świątkach, \*w poniedziałek po Bożem Ciele, 10. sierpnia, 14. września i 18. października.  
Kozowa: 17. lutego, 17. marca, 17. kwietn., 3. maja, 12. czerw., 20. lipca, 20. sierpnia, 4. wrześn., 27. paźdz., 11. list. i 30. grudnia.  
Narajów: 18. stycz., 29. marca, 6. kwietnia, 14. maja, 6. lipca, 16. sierpnia, 26. wrześn. i 3. grudnia.
11. **Brzozów**: 6. stycznia, 6. lutego, w poniedziałek po

- Srodopościu, na św. Wojciecha, na Zielone świątki, 29. czerwca, 22. lipca, na św. Hyacynta, 14. września, 4. października, 2. listopada i 4. grudnia.
- Dynów: 17. stycznia, 8. maja, 29. września i 20. listopada.
- Haczów: 29. września i 12. listopada.
- Jasienica: 2. lipca, 5. sierpnia i 9. grudnia.
12. **Buczacz**: 18. stycznia, 14. lutego, 29. marca, 6. kwietnia, 5. maja, 2. i 24. czerwca, 13. sierpnia, 7. wrześn., 13. października, 11. listop. i 12. grud.
- Barysz**: co poniedz. targ tygodniowy.
- Jazłowiec**: co wtorku targ.
- Manasterzyska**: 8. stycznia, 14. lut., w pierwszy i piąty poniedziałek po Wielkiejnoocy, we wtorek po Zielonych świątkach, 20. czerwca, 30. lipca, 18. sierpnia, 13. września, 26. października, 7. listop. i 18. grudnia.
13. **Chrzanów**: w drugi poniedziałek po trzech Królach, w poniedziałek po NMP. Gromnicznej, 12. marca, 1. maja, 24. czerwca, 13. i 25. lipca, 15. sierpnia, 10. i 28. paździer., 11. listop. i 6. grud.
- Alwernia**: 15. stycznia, 26. lutego, 19. marca, 24. kwiet., 19. maja, 24. czerwca, 18. lipca, 16. sierpn., 24. września, 21. październ., 23. listop. i 23. grud.
- Jeleń**: w dzień po Nowym roku, w poniedziałek po niedzieli starozapustnej, 19. marca, 3. maja, 3. czerw., w poniedziałek po św. Janie Chrz., 25. lipca, w drugi poniedz. po św. Wawrzyńcu, 14. września, w poniedziałek po św. Franciszku Serafickim, w poniedziałek po św. Mikołaju.
- Nowa-Góra**: w poniedziałek po św. Anieszce, po Znalezieniu św. Krzyża, po św. Michale i po św. Tomaszu.
- Paczółkowiec**: co drugi wtorek jarmark.
- Trzebinia**: w poniedziałek po trzech Królach, w poniedziałek po N. M. P. Gromnicznej, w poniedz. po niedzieli Białej, 23. kwiet., 8. maja, 29. czerwca, w poniedz. po św. Jakubie, 24. sierpn., 21. września, w poniedziałek po św. Katarzynie i 21. grudnia.
14. **Czortków**: 2. lut., 21. marca, 12. maja, 11. lipca, 27. sierpnia, 7. list. i 10. grudnia.
- Budzanów**: co czwartku targi.
- Jagielnica**: 8. i 28. stycznia, 14. i 20. lutego, \*w środę środop., \*20. marca, w pierw. poniedziałek po Wielkiejnoocy, 6. kwiet., 6. lipca, 30. paźdz., 13. listopada i 18. grudnia.
- Ułaszko**: 6. kwietn i 24. czerw.
15. **Cieszanów**: targi zwykłe tygodniowe.
- Lubaczów**: 2. marca, 21. maja, 29. czerwca, 8. sierpn., 20. września i 18. grudnia.
- Narol**: 19. marca. i 24. sierpnia.
- Oleszyce**: 24. lutego i 13. grudnia.
16. **Dolina**: 14. lutego, 12. maja, 6. lipca, i sierpn., 13. paźdz. i 21. grudnia.
- Rożniatów**: \*2. stycznia, w środę środopostną, we wtorek po Zielon. św., 30. czerwca, 1. sierpn., 9. i 29. września.
17. **Drohobycz**: 29. marca, \*we wtorek po Zielonych świątkach, 6. wrześ. i 3. grud., każdy trwa 4 dni.
18. **Dąbrowa**: jarmark na konie tuż przed jarmarkami w Tarnowie.
- Szczuciu**: 6. lutego, 1. maja, na św. Trójcę, 22. lipca, 15. października i 4. grudnia.
- Żabno**: 25. stycznia, w poniedziałek po drugiej niedzieli po Wielkiejnoocy, w poniedziałek po pierwszej niedzieli po św. Janie Chrzcicielu, 16. sierpn., 18. paźdz. i w poniedz. po trzeciej niedz. adwentu.
19. **Gorlice**: We wtorki po następujących świątach: po 3 Królach, po św. Macieju, po niedzieli kwietnej, po św. Filipie i Jakubie, po Wniebowstap., po św. Janie Chrzcic., po św. Marji Magdal., po Wniebowz. N. M. P., po narodz. N. M. P., po św. Francisz. Seraf., po św. Marcinie, po trzeciej niedzieli Adwentu.
- Biecz**: w poniedziałek po 1. i 25. stycz., po 24. lutym, po 24. marcu, po 20. kwietniu, po 24. maju, po 29. czerw., po 10. sierpniu, po 15. wrześn., po 17. październ., po 11. listopada i po 6. grudnia.
- Uście ruskie**: 18. stycznia, 5. maja, 6. czerwca, 11. lipca, 20. listop. i 21. grudnia.
- Zdynia**: 14. stycz., 12. lutego, 21. marca, 7. maja, 7. lipca, 7. sierpnia, 27. września, 13. listopada, i 13. grudnia.
- Rzepiennik biskupi**: 19. marca, we wtorek po Wielkiejnoocy, we wtorek po Zielonych świąt., 24. czerwca, 22. lipca, 11. wrześ. i 23. listopada.
20. **Gródek**: w poniedziałek po Bożem Ciele i 14. wrześ. Janów: \*2. stycznia, 17. maja i 8. listop.
21. **Grybów**: 22. stycznia, 4. marca, w poniedz. środopostny, we wtorek po Wielkiejnoocy, 3. maja, we wtorek po Zielonych świątkach, w poniedziałek po narodzeniu M. P., 21. września i 17. grudnia.
- Bobowa**: 25. stycz., 4. lutego, 11. i 15. maja, 5. lip., 10. i 25. sierpnia, 9. września, w niedzielę po św. Franciszku Wyznawcy, w poniedz. po Wszystkich Świętych, 11. listopada i 14. grudnia.
- Cieszkowice**: w poniedziałek po Nowym roku, w pierwszy poniedziałek postu, po niedzieli środopostnej, w poniedziałek po św. Wojciechu, po Wniebowstap., po oktawie Bożego Ciała, po św. Małgorzacie, po św. Jakubie, po św. Jacku, w dzień podwyższenia św. Krzyża, po św. Franciszku Seraf. i po św. Jędrzeju.
22. **Horodenka**: \*1. stycznia, 2. lutego, w drugi poniedziałek postu, 25. marca, 23. kwiet., na Wniebowstąpienie Pańskie, 29. czerwca, 15. sierpnia i 16. października.
- Chocimierz**: w ostatni tydzień postu, 29. marca, 20. maja, 5. lipca, 19. listop., 17. i 31. grudnia.
- Obertyn**: 18. stycz., 6. kwietnia, 7. maja, 24. czerw., 18. lipca, 1. i 18. sierpnia, 20. września, 13. paźdz. 9. listopada, 12. i 23. grudnia.
23. **Husiatyn**: 24. czerw. i 21. września.
- Chorostków**: co poniedz. targi.

- Kopeczyńce: co środę targi.  
 Probużna: co wtorku targi.
24. **Jarosław**: 12. stycznia, 10. marca, 13. czerwca, 2. września, i 30. listop. Każdy po kilka dni.  
 Pruchnik: 21. stycznia, 3. lutego, 19. marca, 23. kwietnia, w piątek po Bożem Ciele, 3. czerwca, 25. lipca, 9. sierpnia, 17. paźdz., 12. list. i 6. grudnia.  
 Radymno: 25. maja, 20. sierpnia, 20. września, i 20. grudnia.  
 Sieniewa: 22. stycznia, 4. kwietnia, 24. czerwca i 2. listopada.  
 Wielkie Oczy: 6. lutego, 29. kwietnia, 10. czer., 15. lip., 10. wrześ. i 17. listop.
25. **Jasło**: 6. stycznia, 3. lutego, 23. kwiet., 20. lip., 15. sierp., 21. wrześ. i 1. listop.  
 Bączal górny: co czwartek targi.  
 Dembowiec: 11. stycz., 24. lut., 19. marca, 5. kwietnia, 3. maja, we wtorek po Zielonych świątkach, 24. czerwca, 4. i 24. sierpnia, 14. września., 4. paździer., 11. i 25. listop. Co poniedz. targi.  
 Frysztak: jarmarki w każdy drugi czwartek.  
 Kołaczyce: 1. maja, 19. sierpnia. Oprócz tego jarmarki co drugi poniedziałek.  
 Ołpiny: jarmarki we czwartki po pełni każdego miesiąca.  
 Osiek: jarmarki każdego czwartku.
26. **Jaworów**: 6. maja, 1. sierpnia, 20. października i 12. grudnia.  
 Krakowiec: \*2. stycznia, \*w poniedziałek po niedzieli przewodniej, 25. lipca, 27. wrześn., 18. października i 25. listopada.
27. **Kalusz**: 18. stycz., 12. lutego, 13. marca, 20. kwiet., 16. maja, 6. czerw., 20. lipca, 27. sierp., 28. wrześ., 27. paźdz., 18. listop. i 10. grudnia.  
 Wojniłów: 13. stycz., 5. maja (na bydło przez 3 dni), 11. lipca i 18. sierpnia.
28. **Kamionka strumiłowa**: 2. stycz., 21. marca, 7. kwiet., 24. czerw., 11. lipca, 18. sierp., 15. paźdz. i 21. listopada.  
 Busk: \*7. stycz., w poniedziałek po niedzieli zapustnej, w dzień następujący po św. Teodorze, w środę po Wielkanocy, w dzień po Zwiastowaniu, 9. maja, 13. i 30. czerwca, 6. sierpnia, 1. i 18. października, i 7. grudnia.  
 Chochołów: 8. stycznia, 14. lut., 10. marca, 7. kwietnia, 6. i 20. maja, 9. czerwca, 14. sierpnia, 13. września, 13. paździer. i 7. listopada.  
 Dobrotwór: 19. stycz., 8. maja i 10. wrześ.  
 Milatyn nowy: co czwartek targ.  
 Radziechów: 19. stycznia, 1. lutego, 12. marca, 10. kwiet., 21. maja, 24. czerw., 1. i 18. sierpnia, 26. września, 30. paźdz., 13. listop. i 18. grud.
- Witków: 14. lut., 2. marca, 11. lipca, 1. paździer. i 1. grudnia.
29. **Kolbuszowa**: co wtorku targ tygodniowy.  
 Sokołów: 29. czerwca.
30. **Kołomyja**: 6. lutego, 24. kwietnia, 15. czerw., \*na
- Wniebowz. M. P., 3. sierpnia, 18. września, 30. paź. i 18. grudnia.  
 Gwoździec: 28. stycznia, 21. marca, 26. lipca i 4. października.  
 Kułaczkowce: 9. stycznia, 16. lutego, 6. marca, 19. kwietn., 24. maja, 6. czerwca, 18. i 27. sierp., 6. wrześn., 12., 21. i 31. grudnia.  
 Peczniżyn: \*6. stycznia, 25. marca, po Zielonych świątkach, 16. sierp., 14. wrześn. i 27. paźdz.
31. **Kossów**: \*we czwartek pierwszego tygodnia wielkiego postu, na Wniebowstąpienie, 15. sierpnia i 1. października.  
 Kutty: 30. stycznia, 24. maja, 26. wrześ., i 13. list.  
 Mekietyńce: 14. kwiet., 1. i 14. maja i w dzień po Bożem Ciele.  
 Pistyń: 5. stycz., 17. mar., we czwartek po Wielkanocy, w poniedz. po Zielonych świątk., 30. czer., 4. i 27. lipca, 29. sierpnia, 18. października, 8. i 30. listopada i 31. grudnia.
32. **Kraków**: 23. kwiet. i 29. wrześ., każdy po 14 dni.  
 Czernichów: w poniedziałek po Trzech Król., po Gromnicz., po św. Józefie, po św. Wojciechu, po Wniebowstąpieniu, po św. Trójcy, po św. Jakubie, po św. Bartł., po św. Mateuszu, po św. Szym. i Judzie, po św. Katarzynie i po św. Tomaszu.  
 Liszki: dwanaście jarmarków co 1szego poniedziałku każdego miesiąca.
33. **Krosno**: 1. stycz., w sobotę po Wielkanocy, w poniedziałek po św. Trójcy, 31. lipca, 28. paździer.  
 Dukla: 7. stycznia, 25. lut., 19. marca, na Wnieb., na Boże Ciało, 24. czerwca, 22. lipca, 20. sierpnia, 25. listopada i 21. grudnia.  
 Jedlicze: 25. lutego, 20. kwietnia, 18. czerwca, 9. sierpnia i 29. września.  
 Korczynna: 3. kwietnia, 15. czerwca, 30. sierpnia i 1. grudnia.  
 Żmigród: 2. lutego, w śródpoście, 23. kwietnia, 24. czerw., 25. lipca, 17. października i 13. grudnia.
34. **Limanowa**: 2. stycznia, 3. lutego, w poniedziałek po niedzieli Laetare, w poniedziałek po niedzieli Conductus, 1. maja we wtorek po Zielonych świątkach, 25. lipca, 10. sierpnia, 30. września, 2. i 11. listopada i 29. grudnia.  
 Lubomież: 2. stycz., 12. marca i 8. września.  
 Łukawice: 3. lut., w poniedz. po niedz. Misericordia, 4. maja, 15. i 30. wrześ. i 1. grudnia.  
 Tymbark: w poniedz. po Bożem Ciele, 25. lipca, 9. wrześ. i 17. paźdz.
35. **Lisko**: 3. lutego, w poniedz. po niedzieli Rogate.  
 Baligród: 14. września.  
 Lutowisko: \*2 stycz., 2. lutego, w środę śródpoś. 13. kwietnia, w poniedziałek Zielonych świątek, 29. czerw., 6. sierp., 8. wrześ., 18. paźdz. i 6. grudnia.  
 Ustrzyki: 2. stycz., 4. kwietnia., 8. lipca i w październiku na św. Franciszka.  
 Wola Michowa: 12. lutego, \*w piątek w pier-

- wszym tygodniu wielkiego postu, 5. maja, 12. lipca, 21. września i 21. listopada.
36. **Lwów**: 4. maja przez 4 tygodnie; na św. Agnieszkę i 12. października, przez dwa tygodnie.  
**Hołosko**: \*25. lipca.  
**Jaryczów**: 21. stycznia, 31. maja, 19. września i 11. grudnia.  
**Małechów**: 25. czerw. i 20. wrześ.  
**Na warya**: 10. stycz., 14. lutego, 11. lipca, 18. sierp., 26. września i 10. listopada.  
**Szczerze**: 2. stycz., w dzień po Ziel. św., 20. lip. i 30. września.
37. **Łańcut**: 7. stycznia, 3. lutego, 15. marca, 16. maja, 13. czerw., 10. i 26. lipca, 25. sierp., 6. paźdz., 11. i 30. listopada.  
**Grodzisko**: 6. styczn., 2. lutego, 3. i 9. marca, 3. i 20. maja, 29. czerwca, 14. wrześ., 1. listopada i 4. grudnia.  
**Kańczuga**: 6. stycznia, 2. lutego, 25. kwietnia, 29. czerwca, 22. lipca, 15. sierp., 29. wrześn., 4. list. i 6. grudnia.  
**Leżajsk**: 21. stycznia, 23. kwietn., na Wniebowstąpienie, 24. sierp., 4. października i 6. grudnia.  
**Przeworsk**: 2. stycznia, 19. marca, 1. maja, 25. lip., 3. paźdz. i 19. listop.  
**Żołyń**: 25. stycznia, 24. lut., w niedzielę kwiet., 11. maja, na św. Trójcę, 10. sierp., 22. lipca, 8. i 21. września, 23. października, 25. listopada i 21. grudnia.
38. **Mielec**: pięć jarmarków a to zawsze we czwartek po następnym dniu: po 2. lutym, po św. Trójcy, po 16. sierp., po 21. wrześ. i po 11. list.
39. **Mościska**: 25. lut., 24. czerwca (na konie), 10. sierp. i 1. listopada (na konie). Na tydzień przed tymi jarmarkami handel na płótna i futra.  
**Husaków**: 8. maja, 27. sierp. i 18. grud.  
**Krukienice**: 18. stycz., 6. marca, 23. kwiet., 11. lipca, 13. wrześn. i 13. paźdz.  
**Sądowa Wisznia**: 2. stycz., \*na Zielone świętki, 26. lipca i 27. września.
40. **Myślenice**: 7. stycz., we wtorek po Zielonych świąt. i 15. lipca.  
**Droginia**: na św. Walentego, na św. Wojciecha i na N. M. N. Szkaplerzną.  
**Jordanów**: 25. lut., 24. kwiet., w 7my poniedział. po Ziel. św. i 22. grudnia.  
**Maków**: 29. stycz., 2. maja, 7. sierp. i 19. listop.
41. **Nadwórna**: \*6. stycznia, 23. kwietnia, \*20. czerwca i 1. października.  
**Delatyn**: na Wniebowzięcie M. P. i na \*świętego Michała.
42. **Nisko**: zwyczajny targ tygodniowy.  
**Rudnik**: 1. stycz., 9. mar., 5. kwiet., 21. wrześ., 21. paźdz. i 30. listopada.  
**Ulanów**: 2. stycz., 1. marca, 2. i 23. kwiet., na Wniebowstąpienie, w poniedziałek po św. Trójcy, 20. lipca, 24. sierpnia, 24. września, 11. listopada i 4. grudnia.
43. **Nowy-Sącz**: 2. i 21. stycz., w pierwszy poniedział. w poście, w poniedz. po niedzieli kwietnej, 8. kwiet., 3. i 7. maja, 30. czerwca, w poniedz. po św. Małgorzacie, 7. sierpnia, 13. września i 12. listopada.  
 Co wtorek i piątek targ.  
**Krynica**: w czasie kąpieli targi co wtorku.  
**Łabowa**: targi na bydło co czwartku.  
**Łącko**: targi co trzeci poniedziałek.  
**Maciejowa**: \*24. czerwca.  
**Muszyna**: 2. stycz., 3. lutego, w dzień po Wniebowstąpieniu, 22. lipca, 29. września i w dzień po Ofiarowaniu Panny Marii.  
**Szczawnica**: w czasie kąpieli targi co wtorek.  
**Tylicz**: 7. stycz., w poniedz. po niedzieli Conducus, we wtorek po Zielon. św., 30. czerwca, 2. list. i 30. grudnia.  
**Zbyszycy**: 20. stycz., 14. lutego, 19. marca, 25. kwiet., 16. maja, 24. czerw., 26. lipca, 24. sierp., 18. paźdz., 23. list. i 21. grudnia.
44. **Stary-Sącz**: co dwa tygodnie we środy jarmarki.  
**Piwniczna**: 2. stycz., w poniedziałek po niedzieli środopostnej, we wtorek po Zielonych świątkach, 25. lipca i 24. sierpnia.
45. **Nowy-Targ**: w poniedz. po 3. Królach, 21. stycznia, 6. lutego, 19. marca, w poniedz. po św. Wojciechu, 16. maja, we wtorek po Zielonych świątkach, na św. Jana Kantego, 25. lipca, 19. sierpnia, w poniedz. po Narodzeniu N. P. M., 29. września, w poniedz. po św. Katarzynie i 13. grudnia.  
**Dunajec czarny**: w ostatni poniedz. zapustny (na płótna), w poniedz. po wielkim tygodniu, po św. Trójcy, po Wniebowzięciu N. M. P., 2. list. i w poniedz. ostatniego tygodnia adwentu.  
**Krościenko**: we wtorek po Zielonych świątkach, 26. czerw. i 1. listopada.
46. **Pilzno**: 7. stycznia, w poniedz. po pierwszej niedz. po N. P. Grom., 19. marca, we wtorek po Wielkanocy, 8. i 24. kwiet., 7. maja, w poniedz. po Ziel. św., 23. czerwca, 22. lipca, 15. sierp., 29. września, na św. Jana Kantego, 11. list. i w poniedziałek po trzeciej niedzieli adwentu.  
**Brzostek**: 2. stycznia, 3. i 24. lutego, we wtorek Środopostny, 3. maja, w wilję Bożego Ciała, 2. i 25. lipca, 14. września, w poniedz. po Wszystkich św., 25. listop. i 21. grudnia.  
**Dębica**: 2. stycznia, 2. lutego, 25. kwietnia, 14. maja na Boże Ciało, 24. czerwca, 20. lipca, 15. paździer. i 4. grudnia.  
**Jodłowa**: targi co drugi wtorek.
47. **Podhajce**: \*6. stycznia, w niedz. syropost., w środopoście, w poniedz. po pierwszej niedz. po Wielk. na Wnieb., 29. czer., 15. sierp., 14. wrześ., 18. paźdz. 8. list. i 6. grudnia.
48. **Przemysł**: 26. czerwca i 9. grudnia.  
**Babice**: 6. stycz., 4. maja, 24. sierp. i 29. wrześ.  
**Dubiecko**: 25. stycznia i 30. czerwca.  
**Fredropol**: 2. stycznia, 25. marca i 12. sierp.  
**Krzywca**: 13. stycznia, 2. lutego, 2. marca, 6. i

24. kwietn., 31. maja, 29. czerwca, 10. sierp., 30. wrześ., 8. październ., 11. listopada i 18. grudnia.
- Niżankowice: \*na św. Trójcę i 6. grudnia.
- Rytarowice: 13. stycznia i 13. lipca.
49. **Przemysłany**: 2. stycz., 14. lut., 28. marca, 29. maja, 11. czerwca i 11. listopada.
- Dunajów: 2. stycznia, w poniedz. po przew. niedz., \*24. czerw. i 18. października.
- Gliniany: \*2. stycznia, 13. lutego, w środę po Wielkanocy, 8. maja, 23. czerwca, 20. lipca, 6. i 20. listop. i 18. grudnia.
- Uniów: \*15. sierpnia przez 6 dni.
50. **Rawa ruska**: 8. stycz., w czwartą środę po Wielk., 6. lipca, 19. sierp., 27. wrześ., 13. paźdz., 21. listop. i 21. grudnia.
- Magierów: 8. stycz., 14. lut., 17. i 29. marca, 5. maja, 23. czerw., 11. i 26. lip., 20. wrześ., 30. paż., 26. listop. i 18. grudnia.
- Niemirów: 18. stycz. i 12. listopada.
- Uhnów: 18. stycznia, 20. lutego, 12. czerwca, 13. lipca, 20. września i 30. października.
51. **Rohatyn**: 9. stycznia, 3. lutego, 26. lipca i 1. paź. Bołszowce: 2. i 18. stycz., 8. marca, 17. lipca, 13. wrześn. i 21. listopada.
- Bukaczowce: 2. stycznia, \*w ostatni czwartek zapustny, \*we wtorek wielkanocny, \*trzeciego dnia po Zielonych św. \*na św. Jana Chrzciciela, 8 sierp., 10. wrześn., 1. listop. i 3. grudnia.
- Bursztyn: 19. stycz., 2. lut., 21. marca, 23. kwietn., 5. i 30. paźdz., 12. i 18. grudnia.
- Kniehnicze: 19. stycznia, 11. lutego, 21. marca, \*w poniedziałek po niedzieli Cwitoicznej, 21. maja, 18. sierp., 20. wrześn., 7. listopada i 18. grudnia.
- Konkolniki: \*24. marca, \*22. lipca, \*15. sierp. 9. wrześ., 7. listop. i 18. grudnia.
- Podkamień: targi co wtorku.
- Żurów: 14. lutego, 6. kwietnia, 8. maja, 12. lipca, 6. sierpnia i 20. listopada.
52. **Ropczyce**: 2. stycz., 12. lutego, 26. kwietnia, 25. maja, 22. lipca, 18. sierpnia, 28. października i 9. grudnia.
53. **Rudki**: 26. marca, 30. czerwca, 27. wrześ. i 6. grud. Komarno: w poniedz. po św. Trójcy i w poniedziałek po św. Szymonie i Judzie.
54. **Rzeszów**: 19. marca, 23. kwietnia, na św. Trójcę, 2. lipca, 21. września, 2. listopada i 21. grudnia.
- Błażowa: 6. stycz., 12. mar., 8. maja, 2. i 26. lipca, 28. września i 12. listopada.
- Czudec: we wtorek po Zielon. św., 24. czerw., w poniedziałek po św. Bartłomieju.
- Głogów: 2. i 21. stycz., 24. lut., 12. marca, 8. maja, 24. czerwca, 22. lipca, 9. sierp., 9. i 30. wrześ., 15. paźdz., 16. listop. i 6. grudnia.
- Jawornik: 1. stycz., 24. lutego, na tydzień, przed Wielkanocą, 1. maja, 24. czerw., 21. wrześ., 28. paźdz. i 30. listopada.
- Niebyłec: 15. lutego, 1. września, 7. listop. i 26. grudnia.
- Sędziszów: 15. marca, 23. kwietnia, 3. czerwca, 2. lipca, 21. września, 2. list. i 21. grudnia.
- Strzyżów: w poniedziałek po 3. Królach, 8. lutego, w poniedziałek zapustny, w poniedz. środopostny, w poniedz. po Wielkanocy, 8. maja, 25. lipca, 14. sierpnia, 8. września, 31. października, 6. i 25. list.
- Sącz: obacz Nowy-Sącz.
55. **Sambor**: 3. lutego, 1. maja, 21. września i 30. listopada.
56. **Sanok**: we wtorek przed Ziel. św., i w poniedziałek przed Bożem Narodz.
- Bukowsko: 24. lutego (na woły).
- Jaćmirz: 12. marca, 8. maja i 24. czerwca.
- Jaślińska: \*na 3 Króli, 2. lutego, w wstępną środę, po niedzieli kwiet., 3. maja, 13. czerwca, 20. lipca, 15. sierp., 23. września, 18. paźdz., 25. listop. i 13. grudnia.
- Mrzygłód: \*7. stycz., w dzień po Bożem Ciele i \*16. sierpnia.
- Nowotaniec: 1. maja, w poniedziałek po św. Trójcy, na N. M. P. Anielską i 11. listopada.
- Rogi: 26. lipca, 24. sierpnia i 6. grudnia.
- Rymanów: 25. lipca, 10. sierpnia, 9. września i 6. grudnia.
- Tyrawa wołoska: 16. lipca (na bydło).
- Zarszyn: 24. kwiet., na Wniebowstąpienie, 17. lip. i 2. września.
57. **Skalat**: \*6. i 30. stycznia, 1. i 23. kwiet., \*w pierwszy dzień po Zielonych świąt., 12 i 21. wrześ. i 8. października.
- Grzymałów: 17. marca, 4. maja i 9. września.
58. **Śniatyn**: \*w środę środopost., we wtorek po Ziel. św., 25. czerw., 20. lipca i 9. września.
- Zabłotów: \*6. i 30. stycz., 25. marca, 23. kwiet., 29. czerwca, 16. września, 1. i 25. paźdz. i 30. list.
59. **Sokal**: 16. stycz., 23. kwietnia, 12. lipca, 4. paźdz. i 20. listopada.
- Bełz: 9. i 31. stycz., 17. marca, 28. kwiet., 24. czer., 2. lipca, 1. sierpnia, 13. paźdz. 26. listopada., i 12. grudnia.
- Tartaków: 14. lutego, 31. maja, 6. sierpnia, 30. paźdz. i 18. grudnia.
- Waręż: 14. lut., 7. kwiet., 8. maja, 6. czerw., 24. sierp., 7. i 20. listop., i 18. grudnia.
60. **Stanisławów**: 1. maja, 2. sierp., \*29. sierp., 6. i 17. października.
- Halicz: 7. stycz., 5. kwiet., 5. lipca i 12. paźdz.
- Jezupol: 27. lipca.
61. **Stare miasto**: 12. marca, 24. czerwca, 10. września i 12. października.
- Chyrów: targi co wtorku.
- Felsztyn: 13. kwietnia i 20. września.
- Starosól: 2. stycz., w dzień po Bożem Ciele, i 30. września.
62. **Stryj**: \*w pierwszym tygodniu wielkiego postu, w

- dzień zwany Fedorowicze, w marcu na św. Mikołaja, 15. sierpnia i 6. grudnia.
- Lisia tycze:** 18. styczn. i 24. czerwca.
- Podhorodce:** 13. lutego, 17. maja, 19. września i 2. grudnia.
- Smorze:** \*na niedzielę syropostną, 31. maja, 24. czer., \*na św. Ilie, 15. lipca, 14. września, \*w św. Ussiki, 18. października, 8. listopada i 9. grudnia.
- Sokołów:** 7. kwietnia, 13. czerwca, 19. sierpnia i 4. grudnia.
- 63. Tarnobrzeg (Dzików):** targ w ostatni dzień powszedni każdego miesiąca.  
**Radomyśl:** 6. stycznia i 4. marca.
- 64. Tarnopol:** dnia 2. stycznia, 16. lutego, \*w środoposciu, w poniedz. po Wielkanocy, 24. czerwca, 26. lipca (na konie), 18. sierp., 26. wrześ., i 20. listop.  
**Mikulince:** 2. styczn. \*2. i 15. lutego, \*25. marca, w dzień po Wielkanocy, 21. maja, 24. czerwca, 10. lipca, 24. sierp. \*9. wrześ., 8. paźdz. i \*7. grudnia.
- 65. Tarnów:** 3. lutego, w poniedz. po niedz. Cantate, 12. lipca i 14. września.
- 66. Tlumacz:** 23. maja i 6. grudnia  
**Niżniów:** 1. i 19. stycznia, 11. lutego, 29. marca, 4. maja, 24. czerwca, 6. lipca, 13. sierp., 20. wrześ., 7. października, 20. listopada i 3. grudnia.  
**Otynia:** \*na św. Jakuba, na św. Piotra, na święt. Prokopa, na św. Annę, \*w dzień Strytenie, w dzień Pochwalonej, na św. Łukasza i św. Michała.  
**Tyśmienica:** 24. marca, 30. kwiet., 3. lipca i 27. września.
- 67. Trembowla:** w środę popielcową, 8. i 19. lipca i 15. grudnia.  
**Janów:** targ co piątku.  
**Strusów:** targ co czwartku.  
**Wiśniowczyk:** \*jarmark w środoposciu.  
**Złotniki:** na \*św. Aleksego, 9. maja i \*świętego Dymitra.
- 68. Turka:** 11. stycznia, 13. lutego, \*w poniedziałek środoposcia, \*we czwartek przed Ziel. Święt., 6. lipca, 24. sierpnia, 18. wrześ., 11. paźdz. i 22. listopada.
- 69. Wadowice:** w pierwszy poniedz. każdego miesiąca.  
**Andrychów:** 19. marca, 24. czerwca, 23. sierpnia i 31. grudnia.  
**Kalwarya:** 25. stycznia, 4. maja, 17. sierpnia i 19. listopada.  
**Lanckorona:** w poniedziałek po 3. Królach, 21. stycznia, 4. marca, 7. maja, we wtorek po Zielonych świętkach, w poniedz. po św. Trójcy, na św. Wojciecha, 24. czerwca i 25. lipca.  
**Pobiedr:** w środę po Gromn., po św. Wojciechu, po św. Janie Chrzcic., po Wniebowz., po św. Michale i po św. Eucyi.  
**Zator:** 26. stycznia, 28. kwietnia, 30. czerwca i 2. września.
- 70. Wieliczka:** w poniedz. przed św. Agnieszką, w poniedz. przed Gromnicz. w ostatni poniedziałek miesiąca lutego, w poniedz. przed św. Kazimierzem, po niedzieli kwietnej, przed znalezieniem św. Krzyża, we wtorek po Zielonych święt., w poniedz. przed św. Janem, przed św. Jakubem, przed św. Hyacynthem, przed św. Michałem, przed świętym Symonem i Judą, przed św. Klemensem, przed św. Tomaszem.
- Dobczyce:** w pierwszy czwartek każdego miesiąca.
- Niegowice:** 7. styczn., 1. czerwca, 26. lipca i 21. października.
- Podgórze:** 12. stycznia, 15. lutego, 19. marca, 30. kwietnia, 22. maja, 8. czerwca, 8. lipca, 2. sierpn., 15. września, 15. paźdz., 9. listop. i 7. grudnia.
- Skawina:** 2. styczn., 9. kwiet., 16. sierp. i 4. paźdz.
- 71. Zaleszczyki:** \*6. styczn., 21. marca, \*w pierwszy dzień po Wielkanocy, 4. paźdz. i 26. listopada.  
**Korolówka:** 29. stycznia, \*w środę środoposcia, \*na Wniebowstap., 24. czerw., 8. sierp., 30. wrześ., 19. listop. i 18. grudnia.  
**Latacz, jarmarki** co drugi czwartek.  
**Uścieczko:** 14. lutego, 11. i 31. marca, 6. i 29. kwietnia, 12. czerwca, 10. lipca, 13. paźdz., 13. listop. i 18. grudnia.
- 72. Zbaraż:** 7. lutego, 24. kwiet., 5. lipca i 12. wrześ.
- 73. Złoczów:** 19. styczn., 1. lut., 1. kwiet., 7. maja, 9. czerw., 2. sierp., 10. wrześ. i 7. listopada.  
**Białkamień:** 2. stycznia, 2. lutego, 1. marca, 2. kwietnia, 15. maja, 29. lipca, 14. wrześ., 25. list. i 6. grudnia.  
**Gołogóry:** 26. lut., 21. marca, 7. maja, 15. czerw., 26. lipca, 20. wrześ. i 15. października.  
**Jezierna:** 12. stycznia, w dzień po Wielkanocy, 20. lipca i 20. października.  
**Olesko:** 14. lutego, 14. kwietnia, 21. maja, 6. lipca, 20. wrześ., 7. i 20. list. i 18. grudnia.  
**Pomorzany:** \*18. marca, 12. czerwca, 26. wrześ. i 17. grudnia.  
**Sasów:** 14. lutego, 24. czerwca, 20. wrześ. i 6. grud.  
**Zborów:** 25. marca, 5. lipca, 17. sierp. i 25. wrześ.
- 74. Żółkiew:** 19. styczn., 8. maja, 30. czerwca, 13. sierp., 14. wrześ., 5. paźdz. i 12. listopada.  
**Kulików:** \*na Nowy rok.  
**Mosty wielkie:** 15. kwietnia.
- 75. Żydaczów:** \*6. styczn., 29. sierp. i 26. listopada.  
**Mikołajów:** \*1. styczn. i 24. czerwca.  
**Rozdół:** 19. marca, 16. lipca i 29. września.  
**Ruda:** \*1. stycznia i 24. czerwca.  
**Żurawno:** 15. marca, 7. kwietnia, 11. czerwca, 15. października i 6. listopada.
- 76. Żywiec:** w poniedziałek po 3. Królach, po Wniebow. Pańsk. po św. Piotrze i Pawle i po św. Michale.  
**Sucha:** w poniedziałek po Nowym r., na św. Wojciecha, w poniedziałek po Wielkanocy, 15. sierpnia, 8. września, 15. października, 11. listop. i 8. grud.

# Jarmarki na Bukowinie.

Czerniowce: 12. lipca i 12. listop. (po kilka dni).

Bojan: \*8go dnia po Wniebowstąpieniu, 27. czerwca,  
25. lipca, 14. wrześ., 21. paźdz. i 21. listopada.

Kimpolung: \*20. stycz., 21. maja i 20. listopada.

Radautz (Radowce): 1. maja i 20. listopada.

Sadagóra: 6. lutego, we czwartek przed niedz. kwiet.,  
1. sierpnia, 6. września, 13. paźdz., 5. i 8. listop.,  
i 24. grudnia.

Seret: \*2. lutego, na Wniebowstąpienie, 15. sierpnia i  
6. grudnia.

Storożinetz: 3. maja i 23. września.

Suczawa: \*2. stycznia, we wtorek po Ziel. św., 8. lipca.,  
20. sierp., 15. września i 26. października.

Wyżnica: 25. stycznia, 30. kwietnia, 5. lipca, 13. sier-  
pnia, 20. września i 6. listopada.

---

## Jarmarki zagranicze.

Bałta na Podolu moskiewskim: 25. maja i na świętych  
Piotra i Pawła.

Berlin w Prusach: na Laetere, św. Filipa i Jakuba,  
w oktawę po Bożem Ciele i na Wszystkich św.

Buda (Ofen) na Węgrzech: 1. marca, 27. czerwca, 14.  
września i 30. listopada.

Charków w Rosyi: na 3 Króle i 15. sierpnia.

Częstochowa w Polsce: w poniedziałek po św. Agnie-  
szcze, po kwietnej niedzieli, po Zielonych świątkach  
po św. Michale i po św. Łucyi.

Debreczyn na Węgrzech: 4. stycznia, na św. Jerzego,  
na św. Wawrzyńca i na św. Dyonizego.

Dubno na Wołyniu: na 3 Króle i na św. Piotra i Pa-  
wła ruskiego.

Elbląg w Prusach: 22. lipca i na św. Marcina.

Gdańsk w Prusach: na św. Dominika i św. Marcina.

Jarmulince na Podolu moskiewskim: na przewodnią  
niedzielę, 27. czerwca i św. Mikołaja.

Kijów na Ukrainie: na 3 Króle (kontrakty) i 15. czerw.

Królewiec w Prusach: w poniedziałek przed św. Ja-  
nem Chrzcicielem.

Lipsk w Saksonii: na Nowy rok i po św. Michale.

Lublin w Polsce: w poniedziałek po niedzieli kwietnej,  
we wtorek po Zielonych Świątkach i po wszystkich  
Świętych.

Ołomuniec na Morawii: w oktawę po 3 Królach, po  
św. Janie Chrzcicielu i po św. Michale.

Peszt na Węgrzech: na św. Józefa, na Medarda, na  
ścięcie św. Jana i na św. Leopolda.

Poznań: 26. marca, 12. czerwca, 5. lipca, 24. września  
i 16. grudnia.

Praga w Czechach: w środopociu, na św. Wita i na  
św. Wacława.

Tryest: 29. września i 3. listopada.

Warszawa: w drugi poniedziałek po św. Filipie i Ja-  
kubie i po Wszystkich Świętych.

Wrocław w Prusach: w środopociu, w tydzień po  
Wielkanocy, w poniedz. po Zielonych Św., na św.  
Jana Chrzciciela, w poniedziałek przed Narodzeniem  
M. P., na św. Michała i na św. Elżbietę.

Zamość w Polsce: w poniedz. po nawróc. św. Pawła,  
po św. Kazimierzu, po Wniebowstąpieniu Pańskim  
i po św. Piotrze i Pawle.

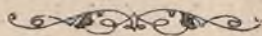

# Wykaz ciągnięć państwowych i innych papierów wartościowych

w roku 1880.

Dzień i miesiąc ciągnięcia	G a t u n e k   l o s u	Wartość no- minalna	Najwyższa wygrana	Najniższa wygrana
2 Stycznia	Losy Kredytowe . . . . .	100	200.000	200
2 "	" Renty Como . . . . .	14	20.000	14
2 "	" 4% Tryesteńskiej pożyczki . . . . .	50	10.000	50
2 "	" Regulacya Dunaju . . . . .	100	100.000	100
2 "	" Miasta Krakowa . . . . .	20	30.000	30
15 "	" Salma . . . . .	42	40.000	60
1 Lutego	" 5% pożyczki państw. z r. 1860 . . . . .	500	300.000	600
1 "	" St. Genois . . . . .	42	50.000	65
15 "	" Miasta Stanisławowa . . . . .	20	8.000	25
1 Marca	" Pożyczki państwowej z r. 1864 . . . . .	100	200.000	200
1 "	" Pożyczki państw. z r. 1839 . . . . .	250	300.000	500
1 Kwietnia	" Kredytowe . . . . .	100	200.000	200
1 "	" Rudolfa . . . . .	10	20.000	12
1 "	" Pożyczki państw. z r. 1854 . . . . .	250	100.000	300
15 "	" Węgierskiej pożyczki premiovej . . . . .	100	100.000	136
1 Maja	" 5% pożyczki państwowej z r. 1860 . . . . .	500	300.000	120
1 "	" Keglevicha . . . . .	10	10.000	10
1 Czerwca	" Pożyczki państw. z r. 1864 . . . . .	100	200.000	200
1 "	" 4½% Tryesteńskiej pożyczki . . . . .	100	20.000	100
15 "	" Pożyczki miasta Budy . . . . .	40	20.000	60
1 "	" 4% pożyczki państw. z r. 1854 . . . . .	262	200.000	200
1 "	" Kredytowe . . . . .	100	200.000	200
1 "	" 4% Tow. żeglugi parowej na Dunaju . . . . .	105	50.000	100
15 "	" Salma . . . . .	42	20.000	60
15 "	" Waldsteina . . . . .	21	20.000	30
30 "	" Klarego . . . . .	42	25.000	60
2 Lipca	" Miasta Krakowa . . . . .	20	15.000	30
1 Sierpnia	" 5% pożyczki państw. z r. 1860 . . . . .	500	300.000	600
15 "	" Węgierskiej pożyczki premiovej . . . . .	100	200.000	140
15 "	" Miasta Stanisławowa . . . . .	20	10.000	25
1 Września	" Pożyczki państw. z r. 1864 . . . . .	100	200.000	200
15 "	" Palfyego . . . . .	42	40.000	60
1 Paździer.	" 4% pożyczki państw. z r. 1854 . . . . .	262	40.000	300
1 "	" Kredytowe . . . . .	100	200.000	200
1 "	" Rudolfa . . . . .	10	15.000	12
2 Listopada	" 5% pożyczki państw. z roku 1860 . . . . .	500	300.000	600
1 Grudnia	" Pożyczki państw. z r. 1864 . . . . .	100	200.000	200
1 "	" Windischgrätza . . . . .	21	20.000	36



# NOWOROCZNIK „SZCZUTKA”



na rok Pański

# 1880.

# POWITANIE.

Pomagabóg gospodarzu!...  
Oto znowu — jak przestało —  
Z wieszczb i życzeń torbą całą,  
Odpędzając smutku mary  
*Haliczanin* wraca stary...  
Imię jego wszędy słynie:  
W pałacu i w oficynie;  
Czy z zwierciadeł tam sufity,  
Czy też słomą dach pokryty:...  
Bo też, panie, to *persona*:  
Wie jakiego jest patrona —  
Wie kiedy się kwadra rodzi —  
Kiedy słońce, księżyc wschodzi; —  
Wie czy słońce, czy pogoda,  
I receptę dobrą poda;...  
Zatem już bez komentarzu!  
— Pomagabóg gospodarzu!  
Hej kołęda! kołęda!

Pomagabóg gospodarzu!  
Niech Bóg strzeże Jegomości  
Wraz z rodziną od słabości,  
Od doktorów, cerulików,  
Aptekarzy i prawników,  
Od pożyczek i procesów,  
I od „złotych interesów“  
I od „przyjaciela - żyda,“  
Bo się na nic to nie przyda!  
Oby rozchód przed przychodem  
Twój kłusować nie chciał przodem,  
Byś był „panem“ ziemi Twojej,  
Ziemi, którą pot Twój znoi...  
A w dodatku: Szczęść Ci Boże!  
I w pasiece, i w oborze: —  
W polu, w sadzie, w wirydarzu,  
— Pomagabóg gospodarzu!  
Hej kołęda! kołęda!

Pomagabóg gospodarzu!  
I rodzinę i czeladko! —  
Niech Wam życie płynie gładko! —  
Oby zawsze polskie gniazdo  
Słodki Jezus był twym gazdą! —  
Niech trzej króle strzegą proga  
Twojej chaty od stóp wroga,  
Od słabości i od szkody  
Chroniąc pilnie tej zagrody! —  
Niech was broni Częstochowska.  
By nie znaleźcie, co troska,  
Zaś anieli w drodze strzegą  
By, Wam co nie zaszło złego!  
Niech wam rok ten zbiegnie mile,  
Niosąc dni Wam szczęsnych tyle,  
Ile jest ich w kalendarzu:  
— Pomagabóg gospodarzu!  
Hej kołęda! kołęda!

Pomagabóg gospodarzu!  
Pomagabóg i narodzie!  
Obyś przeżył rok ten w zgodzie,  
I w spokoju i w jedności,  
W pilnej pracy i w zacności! —  
Oby dały Tobie nieba,  
Chleba ile ciału trzeba, —  
Wodzom Twoim duchów hardość, —  
Sercem miłość — woli twardość, —  
I dążeniom większą stałość,  
I rozwagę i wytrwałość!...  
Niechaj aniołowi Boga  
Strzegą Cię od pokus wroga,  
I od celów co są niskie,  
I od dróg tych, co są śliskie! —  
Niech Znicz święty w Twojem łonie  
Trzeźwy, jasny, czysty płonie,  
Tak jak lampa na oltarzu...  
— Pomagabóg gospodarzu!  
Hej kołęda! kołęda!



# STRACH PINCZOWSKI

przez

*Autora „Kłopotów starego komendanta.“*

Nie wyobrazisz sobie — mówił mi raz stryżaszek Antoni, — co to się działo w Pinczowie, kiedy się rozniosło po mieście o zjawieniu się strachów w domu pana Wawrzeńca, majstra bednarskiego, u którego właśnie z twoim ojcem staliśmy na stacji. Straszanie to zaczęło się od tego, że jakoś trzeciego dnia po pogrzebie ojca pana Wawrzeńca, staruszka osmdziesięcioletniego, dało się słyszeć lekkie stukanie na strychu, i to od godziny jedenastej do trzeciej; stukanie miarowe i jakby ktoś wybijał otwór w murze. Jan Wawrzeniec, wysoki, kościsty, w długiej granatowej kapocie chodzący mieszczanin, jakkolwiek desperował jeszcze po nieboszczyku ojcu, zapijając smutek w szynku Fajbusia, jednak zwrócił uwagę na to stukanie. Połowa strychu w domu jego wynajętą była żydowi Abramkowi, handlującemu pierzem i skórami, więc zaraz na drugi dzień sprowadziwszy onego Abramka, obejrzeliby całą górę, policzyli skóry, zrewidowali zamki, a przetrząsnąwszy wreszcie wszystkie kąty i zgięcia pułapu, przekonali się, że wszystko w porządku, i że stukanie to nie może pochodzić od ręki zwyczajnego człowieka. — Ale o godzinie jedenastej w nocy znowu się rozpoczęło też samo, jednak już z większym łoskotem i tak donośnemi harcami złego ducha, że w żaden sposób do godziny 3ej czyli do drugiego piania kogutów zasnąć nie było podobna.

Gdy wieść o straszaniu w domu bednarza rozniosła się po mieście, każdy z nastaniem zmroku omijał nas z daleka. Pan Wawrzeniec przestał pić, posmutniał, poszedł do spowiedzi, całe dnie się modlił — a mimo to łomotanie po strychu nie ustawało. W dzień, chociaż z wielkim strachem i w towarzystwie dwóch drągali wyrobników, chodził Abramko na górę, lecz nigdy nie spostrzegł, aby ktoś w nocy miał tam gospodarować — wszystko było na swoim miejscu.

Ciekawi a odważniejsi obywatele pinczowscy, przychodzili czasami wieczór dla przekonania się, czy rzeczywiście strasz, lecz usłyszawszy djabelskie harce, które niby grzmot jakiś gruchotały po całym strychu — uciekali kiwając głową i trzymając się jeden drugiego za kapoty. W mieście tymczasem już na seryo rozpowiadano sobie, że to zmarły bednarz chodzi po domu, bo syn mu skąpy wyprawiał pogrzeb; to znowu, że kiedyś przed laty w tym domu nagłe zmarł poru-

cznik francuski, któremu do śmierci musiał się przyczynić ojciec Wawrzeńca, bo jakoś potem zaczął budować dom drugi, i tak od razu się zbogacił, a zatem że musiał zabrać temu oficerowi grube pieniądze.

Możesz sobie wyobrazić, co się tam z nami chłopakami działo podczas owych nocy. We czterech zajmowaliśmy stancją na drugiej stronie sieni, a choć był między nami korepetytor niejaki Fabrowski, chłop już pod wąsem, to on sam bał się jeszcze więcej. Ani nauki, ani spania, choć zamykaliśmy drzwi na klucz i kłódkę, okna zasłaniali kołdrami, a zbiwszy się w jedną gromadkę przy piecu, zatykali duch w pierci, nie śmiejąc jednego słowa wymówić. Stan taki trwał już kilka dni, pan Fabrowski napisał nawet do ojca, żaliliśmy się przed inspektorem i księdzem prefektem, ale jeden i drugi tylko nas ofuknęli zapewniając, że strachów nie ma na świecie.

Miasteczko Pinczów leży nad rzeką Nidą, w województwie krakowskim, zbudowane wamfiteatr w ten sposób, że nad niem dominuje dość wysoka, zielenią okryta góra, znana góra, zwana górą św. Anny. Na szczycie tej stała mурowana z kopułą kaplica, a obok tej kaplicy ulokował się pustelnik Jelonek. Zbudował on sobie z kamienia swoją pustelnię, częścią w ziemi, częścią wystającą na wierzch, a przed tą urządził na samym spadku góry mały ogródek kwiatowy, rodzaj tarasu, panującego nad miastem niby balkon jaki, z którego śliczny roztaczał się widok na całą okolicę.

Podczas dni rekreacyjnych, my studenci chętnie biegaliśmy na ową górę świętej Anny i odwiedzaliśmy pustelnika, który w bardzo przyjaznych zostawał z nami stosunkach. Wprawdzie nie puszczal on nigdy i nikogo do wnętrza swojej stancjki, ale pozwalał nam rozsiadać się po kamiennych ławkach ogródka, częstował tabaką i rozpowiadał różne historie z czasów wojen Napoleońskich, w których jak się zdaje brał czynny udział. Ojciec Jelonek, w ścisłym znaczeniu tego słowa nie był takim pustelnikiem, o jakich nam ksiądz prefekt nie raz opowiadał, jako się żywili korzonkami i manną, a pragnienie zaspakajali czystą kryniczną wodą. Nie — Ojciec Jelonek jak przyszedł do miasta po kweście, chociaż miał na sobie habit reformacki z peleryną, konopiastą brodę prawie po pas, choć z fi-

głów kropił nas ogónkami swojego paska, to bez ceremonji zasiadał do stołu. gdy przyjaciele jego studenci jedli i pałaszował wszystko co było, mówiąc, że co na placu, to jego nieprzyjaciel.

Jakkolwiek źródło czystej wody wypływało tuż ze stóp sąsiadującej z nim góry zamkowej, ojciec Jelonek zapewniał, że woda zdrowiu jego nie służy, bo chory jest na robaka, którego tylko siarką z siebie wystraszyć może. Dlatego też spuszczać się z swej wysokości do miasta, miał ze sobą zawsze ten pałacy surogat na proszek utarty, do którego przyjaciele jego, mieszczanie, dostarczali zawsze wódki, ma się rozamieć w swoim mieszkaniu, a nie w karczmie. Na każdą uroczystość Matki Boskiej i św. Anny, ksiądz kanonik pinczowski odprawia sam nabożeństwo w onej kaplicy na górze, a ojciec Jelonek jako gospodarz, sam mu przyrządzał całe ubranie i służył do mszy, włożywszy na habit białą haftowaną komeszkę.

Obok pustelni, tuż przy drzwiach na dużym kamieniu ustawiony był stary, zardzewiały i od czasu poszczerbiony moździerz z dwoma uszami, z którego podczas rezurekcyi i na Boże Narodzenie palił ojciec Jelonek na chwałę Bożą. Skąd i w jakim czasie ten potwór artyleryjski dostał się na górę św. Anny i przeszedł pod rozkazy pustelnika, nikt o tem nie wiedział, dość, że ojciec Jelonek niezmiernie był dumnym ze swego działa, nikomu tknąć go nie pozwolił i cały rok Boży zbierał od mieszczan składki na proch do tych wiwatów, a od studentów stare kajeta na przybitkę. Dawaliśmy tedy co kto miał, szczególnie przy zakończeniu roku szkolnego, a poczciwy pustelnik zamieniał większą część tych kajetów z miejscowymi żydami to na siarkę, to na inne rzeczy, które jak utrzymywał, potrzebne są do strzelania. Dwóch tylko studentów, niejaki Zaskólski i Wykurz, prawdziwi dragale, zdolni pod karabin, wzywani byli do pomocy przy owem strzelaniu z moździerza i zwykle na dwa tygodnie przed tą operacją odbywali ćwiczenia z pustelnikiem na górze, czyścili potwora, przygotowali wyciery poobwijane szmatami, skręcali z konopi lonty i gromadzili niezwyłą masę papieru na przybitki.

Całe miasto niezmiernie dumne było z posiadania w swych murach owego działa, które mimo surowego zakazu władzy, jakoś tolerowano. dzięki protekcji kanonika Sochańskiego, dawnego Paulina a obecnie proboszcza pinczowskiego. Był to stary już ksiądz, wysoki, siwy z ogromną pliszą na głowie, niezmiernie ucziwy i szanowany. I on kiedyś za młodu służył wojskowo i miał słabość do owego strzelania na rezurekcyę, bo będąc głuchym od lat kilku, te jedne tylko strzały mógł słyszeć. Dziś jeszcze widzę tego wspańskiego starca w długiej, czarnej, poplamionej

rewerendzie, jak regularnie każdego dnia po obiedzie siedzi sobie na schodkach kamiennych przed dzwonnica w rynku i z koronką okręconą na palcu odmawia pacierze. — Ksiądz proboszcz żył w wielkiej przyjaźni z naczelnikiem powiatu, więc jakoś tolerowano tę żelazną armatę na górze i niesłyszano tych wiwatów ojca Jelonka, którego stary kanonik nieraz za ową kuracyę siarkową gromił bez ceremonii.

Gdy przyszła jesień i ogródek pustelnika nie potrzebował pielęgnacji, puszczał się on w okolice po kweście tak, że czasami i parę tygodni go nie było. Przywykli do wesolej twarzy pustelnika i jego dzieciennych prawie figlów z nami, co wieczór prawie spoglądaliśmy ku górze, czy się tam światełko z pustelni nie pokaże, a kiedy rzeczywiście zabłysło, już na drugi dzień raniutko miał ɸon z nas gości u siebie z pakietami zabazgranych kajetów na przybitki. Mieszczanie pinczowscy również tęsknili za nim, bo umiał każdemu coś poradzić w chorobie, znając się doskonale na ziołach, które nie jednego z wielkiej boleści wyprowadziły. Dlatego też i w obecnej biedzie, pan Wawrzeniec straciwszy już głowę, wyczekiwał także zjawienia się światełka w pustelni, pewny będąc, że kto jak kto, ale ojciec Jelonek coś mu na to łomotanie po górze poradzi. Można sobie zatem wyobrazić, z jaką radością przyjęto naszego pustelnika, gdy pewnego poranku zjawił się on w domu naszym. Pan Wawrzeniec już nie czekając jak wyjmie z zarekawa habitu paperek z siarką, wyniósł z komory fiaszeczke z eliksirem i zaczęli truć owego robaka, przyczem ojciec Jelonek ze szczególniejszą uwagą słuchał opowiadań o strachu. Myśmy poszli do klasy na lekcje, a oni radzili co począć. Byli u księdza proboszcza, byli w klasztorze Reformatorów, byli na cmentarzu dla odszukania grobu owego kapitana Francuza, i na drugi dzień po odprawieniu solennych egzekwii w kościele, nastąpiło uroczyste poświęcenie domu i uroczyste wypędzenie natrętnego ducha.

Byliśmy pewni, że panowanie siły nieczystej już się nazawsze skończyło, o czem i ojciec Jelonek najsolenniejsz zapewniał, — dla tego łatwo sobie wyobrazić nasze przerażenie, gdy punkt o jedenastej zaczyna się koło kolumna taż sama historia... Pan Wawrzeniec widział się już zgubionym na wieki wieków i w płacz, a ojciec Jelonek nasłuchując z całą powagą, w jakim kierunku odprawiają się owe harce na strychu, zawyrokował, że tu nie dokazuje ten prosty dyabeł, ale koniecznie coś starszego.

— Ale bo też i ojciec Jelonek, niby osoba duchowna, niby dawny wojskowy, a boi się takiego djabła — odzywa się na to korepetytor

Fabrowski. — Cóż to nie ma na to egzorcycyów, święconej wody i kredy poświęconej?

— Panie Boże zapłać — (takie bowiem miał przysłowie pustelnik) — toć można, dla czego nie.... Nie takie strachy widziało się i wypędzało.... można....

— Więc zbierzemy się w kilku i pójdźmy na górę.

— Panie Boże zapłać! — rzecze śmiejąc się litościwie pustelnik. — Albo to go zobaczysz?... Duch, uważasz, to jest nic.... puch, albo ta para z ust.... przejdiesz przez niego a on stoi....

Jednakże nasz Fabrowski tak nacierał, a ojciec Jelonek jakoś nie śmiał się wymówić, dość, że na jutrzejszy wieczór urządzono wyprawę z wszystkimi świętościami, jakie się przy tej okazji używają. Pod największą groźbą zakazano nam ani słówka o tem rozpowiadać między kolegami, wtajemniczono tylko Wykurza i Zaskólskiego, którzy znów przyprowadzili z sobą sześciu tegich i odważnych kolegów z czwartej klasy, uzbrojonych w ogromne pałki i poświęcone szkaplerze.

Możesz sobie wyobrazić, jak to wszystko zaciekało i niepokoiło nas wszystkich... Wyprawa na złego ducha, to rzecz nie bagatelna, a zarazem i niebezpieczna.... A nuż poukręca głowy, he?... Ale ciekawość i pewien rodzaj młodzieńczej hardości przemogły; — ja nawet, tchórz z natury, podjąłem się trzymać latarnię na dole, gdy wyprawa posuwać się będzie po schodach.

Już o dziesiątej byliśmy wszyscy zgromadzeni w naszej stancyjce i nigdy nie zapomnę tej uroczystej ciszy, tego pół strachu pół odwagi, z jakimi wyczekiwano pierwszego łoskotu przy murze kominowym. Ojcu Jelonkowi, mimo tego że był zaopatrzony w krzyż pański z relikwią św. Pafucego, którego sobie z klasztoru Reformatów pożyczył, mimo kropidła, święconej wody i święconej kredy, wewnętrzny robak tak niezmiernie dokuczał, że co chwila uciekał się do kieliszka już nawet bez siwila.

Punt o jedenastej — duch nieczysty rozpoczął swoją robotę, ojciec Jelonek wstał, przeżegnał się, szkaplerz pocałował, — udzieliwszy nam błogosławieństwa po łacinie, zakomenderował pochód na górę.

Z sieni, proste, odkryte i dość przykre, niby drabina jaka, prowadziły schody na strych, który zamykał się dużą kłapą na zawiasach, do góry otwieraną. Klucz od kłódki miał zwykle Abramko, lecz dzisiaj już za dnia kłódka była odjęta i skobel wolno puszczony. Ojciec Jelonek po wojskowemu rozdysponował wyprawę. Zaskólski z kropidłem umaczanem w święconej wodzie,

a Wykurz z kredą święconą i latarką w ręce, stanowali straż przednią i powinni siedzący posuwać się ze stopnia na stopień do góry. W drugim rzędzie tuż za nimi ulokował Fabrowskiego z kociolkiem święconej wody, a twego ojca z palmą z kwietnej niedzieli. Sam pustelnik z krzyżem świętym miał siedzieć na trzecim stopniu z kolegą Fabrowskiego, a za nimi jeszcze trzy pary studiozów z dobrymi kijami na wszelki wypadek. Od naszego mieszkania i od stancyi pana Wawrzeńca drzwi do sieni były na rozcież otwarte, a prócz tego ja z dużą latarnią stałem przy schodach i przyświecałem posuwaniu się bohaterów na górę.

Przeżegnali się wszyscy i niech co chce będzie, rozpoczął się pochód w opisanym wyżej porządku, ale tak cicho, że wyprawiane na strychu harce jeszcze lepiej było słycać niż zwykle. A trzeba też przyznać, że tego wieczora szanowny upiór jakby na drwiny z naszej wyprawy, pozwalał sobie jeszcze więcej. Nie dość mu było szurania i hurkotania po pułapie, ale zdawało się, że tam kogoś dusi i rzuca o ziemię, bo przy takim upadku czegoś ciężkiego bardzo, całe wiązanie belek w sieni aż drżało i schody się trzęsły i gęste kawałki oderwanego ze ścian wapna opadały na dół.

Czem wyżej posuwali się zuchy ku górze, tem posuwanie to szło wolniej. Mnie już tchu w piersiach zabrakło, a serce mi o mało nie wyskoczyło z piersi, a ręka drżała, że latarnia kołysała się jakby nią silny wiatr poruszał. Patrze, już awangarda jest pod samą kłapą, oczy Wykurza skrzą się z daleka jak u wilka, już Zaskólski podsadza plecy, aby drzwi zacząć podnosić do góry, gdy naraz jak coś szcęknie.... a wszystko co żyje drała na dół po schodach.... a ja z latarnią myk do stancyi i drzwi zamykam.

Napróżno Zaskólski woła pst! pst!.... nie uciekajcie, to wrzeciąż spadł ze skobla.... gdzie tam, nikt nie słucha i wszyscy przerażeni, pakują się na gwałt do stancyi. Ledwie przededwie po kilku minutach zdołali się zuchy opamiętać i sprawdzić, że to tylko był stuk wrzeciądza.

Dziwna rzecz, iż razem z tym łoskotem uciszyło się na strychu. Nad słuchujemy — nic, a więc kiedy strach się boi, pójdźmy jeszcze raz.... W tym samym więc porządku, ale już z lepszą miną i prędzej pakuje się kalwakata na schody i znowu Zaskólski podsadza się pod kłapę i zwolna zaczyna ją do góry podnosić. — Patrzą, ciemna szpara rozszerza się coraz bardziej. Wykurz się żegna i kropi, Zaskólski zaczyna się nawet prostować razem z podnoszonymi drzwiami, gdy nagle słyszę: „Jezus Marja“ — latarka mu z ręki wypada, robi się ciemno i wszyscy ze schodów jak piłki z ogromnym łomo-

tem staczają się na ziemię. Nie pamiętam jak, ale i mnie wysunęła się latarnia, ktoś mnie potracił — upadłem i już nie wiem co się dalej stało.

Kiedy po kilku minutach ochłonąłem trochę i próbuję się podnieść — czuję, że jakiś gęsty dym, czy mgła, czy coś jeszcze gęstszego otacza mię do koła i do ust się pakuje, że kaszlać zaczynam.

— Światła! — odzywa się głos Wykurza z drugiego kąta sieni, — światła, latarni! — wołają inni, i gdy przestraszony pan Wawrzyniec otwiera drzwi od swego mieszkania, ja widzę jasność, ale czuję się w czemś białem i lekkim tak pogrążony, że żadnego przedmiotu rozpoznać nie mogę. — Podniosłem się na nogi, patrzę, robią toż samo inni i dopiero spostrzegamy wtedy, że cała sieni, może na dwa łokcie zasypiana jest lekkim dartem pierzem, które na kształt śniegu, kryje nas po samą szyję.

Wykopawszy się jakoś z tej zasy, dowiadujemy się z wielkim przerażeniem od Zaskólskiego, że kiedy już stanął jedną nogą na strychu, jakaś wysoka i biała postać z piekielno czerwona twarzą, palnęła go ogromną kością w głowę, skutkiem czego on stracił równowagę, i spadł z latarką na innych kolegów, a wszyscy razem stoczyli się na ziemię. Widać, że przy tem chaosie i nagłym zamykaniu się klapy, przewróciły się dwie lekkie beczki stojące tam z pierzem Abramka, i że lecąc z ogromnym hałasem za nami, przysypały nas grubą warstwą pierzanego śniegu....

— Eh, kiedy ten strach bije! — zawoła mój Fabrowski — to nie jest upiorem bez ciała! Chłopcy za mną na górę, ale śmiało....

— Panie Boże zapłać! — mówi opierzony jak nieboskie stworzenie pustelnik Jelonek — idźcie chłopcy, idźcie....

Nowa odwaga wstąpiła we wszystkich; nawet zaczęli sobie żartować z poprzedniego strachu, już nie siedzący ale na nogach szybko podstawili się pod klapę. — Na drzwiach tych widocznie ktoś siedział, bo podważając czuli elastyczny opór, ale że to chłopaki byli silni, więc po kilku natężeniach drzwi otworzyły się nagle, a z nich ktoś zaczął uciekać w stronę komina.... Fabrowski z latarnią za nim — upiór wali go kością, — on nie nie pyta, Wykurz idzie na pomoc — upiór zaczyna drapać się pod dach, już nawet połowa korpusu kryje się w otworze wybitym w tym dachu, ale mój brat zdołał uchwycić go jeszcze za nogę. — Trzymaj, łapaj, na pomoc.... mamy stracha! — dają się słyszeć głosy ze strychu, a chłopaki biegną po schodach aż dudni i ja też w końcu z latarnią.

Stracha trzymamy za jedną nogę obutą w wielki podarty i zabłocony but, wywija drugą i tłucze i wali bez ceremonji. Nareszcie opanowaliśmy szturmem i tę drugą pozycją, a połączeni siłami zaczęliśmy ciągnąć stracha jegomości na dół.

— A bodaj was geś kopła dziagany\*) — zasyczy głos z dachu. — Czegoż mie tak drzecie! i za chwilę cały strach z poczerwioną burakiem twarzą, spada przed nami.

— To Onufry, to Onufry, szewe! — zawołało naraz kilka głosów, albowiem znaleźliśmy wszyscy tego majstra mieszkającego w sąsiednim domu, który studentom od niepamiętnych czasów latał obuwie....

— No, cóż że Onufry, a jużci że Onufry — rzecze poprawiając na sobie zadartą pod szyję długą kobiecą koszulę. — Podarliście na mnie korzuszynę i ino....

Z wielkim tedy tryumfem sprowadziliśmy owego stracha na dół, a potem mimo jego próśb i odgrózek do kancelarji burmistrza.

Na drugi dzień całe miasto nie mówiło o niczem tylko o szewcu Onufrym, który przez dach swojego domu wlaził na dach swojego sąsiada, a odbiwszy kawałek gontów, plondrował między skórami Abramka, które mu potrzebne były na zelówkę butów studenckich.

Do samego wieczora biuro magistrackie, gdzie mieści się i areszt, obłęgane było przez tłum ciekawych, pragnących zobaczyć pinczowskiego stracha, Akramko zaś przez dwa dni rachował swoje skóry na strychu i obliczył szkodę coś na parę tysięcy złotych, tak, że gdyby nawet zabrał majstrowi Onufremu całą chałupę, to jeszczeby połowę straty nie odebrał.

Dla przykładu i ukarania dowcipnego majstra, pan burmistrz kazał go w tem samem ubraniu i z gnatem końskim w ręce oprowadzić po wszystkich ulicach Pinczowa. Gromady ludzi, a szczególnie żydziaków towarzyszyło mu, wyprawiając na różne tony prawdziwie kocią muzykę, gdy policyant miejscowy podług zwyczaju niósł zapalony wiecheć słomy przed nim, niby honorową pochodnię.

— A co panie Boże zapłać! — mówił ojciec Jelonek, zacierając ręce — nie stanęło na mojem, że nie ma strachów, co?

— A na cóż to ojciec brałeś świętości i kropidło?

— Od przybytku moje dziecko głowa nie zaboli.... No smarkacze, co tam będziecie dy-

\*) Dziagany, dziagan jest to staropolski dawnym wyraz. oznaczający dzieci, dziecko, używany na Powiślu dotąd między ludem, a którego dotąd w żadnym słowniku nie spotkałem.

sputować ze mną, dawać papiery do armaty, dawać co macie bazgrały, a zobaczycie jak wam huknę na św. Norberta, to mury będą trzeszczeć...

Wiele już lat od tego czasu minęło, a jednak zapytajcie którego ze starszych mieszczan w Pinczowie o Zaskólskiego lub Wykurza, to

wam zaraz opowiedzą ze szczegółami te bohater-  
skie czyny przy łapaniu stracha pinczowskiego, i  
pokażą wam tę lepiankę na mirowie, w której  
mieszkał kiedyś bednarz Wawrzeniec i tyle się  
namartwił figlami majstra Onufrego.

## Aforyzmy

### Iwowskiego humorysty.

*Nie ma w świecie nic śmiesznieszego nad Anglika, kiedy udaje filantropa, — nad Niemca, kiedy się bawi w rewolucjonistę, — nad Moskala w roli liberała, — nad Francuza, gdy pozuje na poetę, — nad żyda, gdy chce być salonowcem, i nad Polaka kiedy się pozuje mężem stanu.*

*W Moskwie rządzi knut, w Niemczech kufel, w Anglii zegarek, we Francji moda, a w Polsce — pantofel.*

*Kraj, w którym wszyscy myślą tak jak urzędowa gazeta, przestaje być krajem, i staje się kredensem.*

*Kobieta, bywa często czwartą teologiczną cnotą, — czasami ósmym głównym grzechem mężczyzny.*

*Kto przepada za towarzystwem, ten widocznie nie może znieść swego własnego towarzystwa.*

*Mówi się: „Ten człowiek ma formy wielkiego świata“, bo wszystko jest tylko formą na wielkim świecie.*

*Parafjanin patrzy na siebie zawsze cudzemi oczyma.*

*Nie żądaj od nikogo szczerości! To co świat zowie szczerością, jest tylko zręcznem udawaniem.*

*Przymioty serca i umysłu zastępuje ogłoda tak, jak przy zielonym stoliku liczman zastępuje pieniądze.*

*Nie ma w świecie nic bardziej nietowarzystkiego nad to, co się zowie „towarzystwem.“*

*Parafjanie myślą się:*

*Nie jest człowiekiem wielkiego świata ten, dla którego wielki świat jest światem.*

*Moralność wielkiego świata ma się do moralności tak, jak prawo do sprawiedliwości.*

*Ród wielkich panów zaginął; — zostali przeważnie dziś tylko lokaje.*

## Podśluchane.

— Ależ moja duszko, czyż godzi się nosić tak długie ogony? To oczywista ruina!...

— Skarz się, skarz ty niegodziwco!... Czyż nie widzisz, jak się menażuje...

— Ty?

— No, oczywiście ja!...

— A to w jaki sposób?..

— W całkiem prosty... O ile dłuższy noszę ogon u sukni, o tyle każe więcej w gorsie wycinać.

## Szlacheic i bieda.

(B a j k a).

Biła bieda szlacheica, że jej nie chciał słuchać, zamiast pasa przyciągnąć, zaczął dąć i dmuchać; Nie mogąc mu dać rady, powiększyła troski, Szlacheic poszedł na grzyby — żydek wszedł do wioski.

## Energia.



Jak sobie pan Maciej ze swoją złośliwą żoną radził.

### Niemiecka Marsyljanka.

Jam jest najpierwszy z narodów,  
Ja jestem oświaty szaniec,  
Jam jest szermierzem przyszłości,  
A mym sztandarem — kaganiec!

Chłubi się Anglik swą parą,  
Żegluga Gal ikarową  
Ale kaganiec — kaganiec  
Jest mą własnością duchową.

Po Guttenbergu — cenzura,  
Po Lutrze — Redwitze, Schalle,  
Po Heinem — bardowie gwałtu,  
Po Kancie, Fichtem — kaprale!

Precz z marzycieli mrzonkami,  
Precz z „krytyką rozumu“ Kanta; —  
Na nowe powiedzion tory  
Świat, w takt komendy sierżanta!

Nie wierzym w Boga, ni w djabła  
Lecz w bagnet i pickelhaube,  
Także w żandarna, i to jest  
Jedyny dzisiaj nasz glaube.

## Nabożność.



— Co to, panienska chora, czy główka boli?  
— Tak wujaszku — byłyśmy z mamą rano w kościele,  
a potem na balu aż do świtu i zaziębłam się. W takie  
zimno nigdy więcej nie pójdę...  
— Dokąd nie pójdzie pani — na bal?  
— Nie — do kościoła nie pójdę.

## Ostatni bałaguta.

(Nasładowane z Scheffla.)

Niedługo już, a ziemię całą  
Żelaznych szyn opasze sieć...  
W zakątku każdym lokomotyw  
Ognisty rumak będzie grmieć...

W sto lat, gdy o żydowskich budkach  
Kto wykład powie — wzbudzi śmiech  
Któż pojmie czem furmanki były —  
I bałagutów zacny cech?!...

Czasami tylko pośród nocy  
Odziany tajemniczą mgłą...

Wyplynie jakiś zaprząg dziwny  
Na niebios rozmarzone tło...

Wio! kary! wio! Bicz trzaska żywo,  
Kół ciężkich się rozlega huk...  
Oh! to ostatni bałaguta  
Upiorem szuka dawnych dróg...

Baranią czapkę duch zasunął  
Na uszy — groźnie zmarszczył brwi,  
Okłada konie i zawzięcie  
Glinianą swą fajeczkę ęmi...

Przez zęby splunął: „Skarż mię Boże!  
„Jak to się teraz zmienił świat —  
„Od czasu, kiedy do Warszawy —  
„Furmanił dzielnie tyle lat.

„Któż dziś o karczmach, postajennem  
„I bałagulskich cnotach wie?

„Gdzie bałaguty? — gdzie tryngeldy?  
„Gdzie stare ideały, gdzie?

„Świat się rozprzega — dobrych ludzi  
„Coraz mniej widać — i mniej cnot,  
„Patriarchalność w łeb już wzięła —  
„I zginął bałagutów ród...

„Dziś druty same listy piszą.  
„Ludzie skrócili przestrzeń — czas...  
„A słońcu każą być malarzem —  
„A wszędzie para, fosfor, gaz!...

„Czekajcie tylko — kiedyś tyle  
„Zrobicie pary w chwilę złą —  
„Że wszystkich was wysadzi w górę —  
„Wio! Moje dzieci! — Kary! wio!!”

B. Cz.





— Czy pan długo unas zostanie?...  
 — Jeszcze chwilkę...  
 — Bo mama mówi, że jak tylko ten nieznośny człowiek  
 sobie pójdzie, to będziemy jedli obiad.

Hej powiedz mi Nowy roku,  
 Jaką będzie treść redakcji?  
 Czy dwadzieścia atentatów  
 Czy dwadzieścia dzieł reakcji?

Czy zażadasz dla Neronów  
 Znów szubienic i pochodni?  
 Czy co w grzechu się poczęło,  
 Zawsze ma się kończyć w zbrodni?

I czy wrócą złote czasy  
 Obywatelstw wielkich sławnych?  
 I czy będziesz, Nowy roku,  
 Już ostatnim z niepoprawnych?

### Na galicyjskim gruncie.

— Jakto, więc pan masz 3.000 guldenów rocznego dochodu i żyjesz prawie w nędzy?

— Oj tak panie.

— Ale jakimże sposobem?

— To długa historia. Trzeba panu wiedzieć, że będąc austriackim poddanym...

— A — tak — to przepraszam — już wiem wszystko.

## Pazurki.

Gdyby z was który znał Rózię  
 Ręczę, że straciłby głowę...  
 Oczęta miała jak fjotek —  
 Włos czarny — liczko liljowe.

Usta różowe i lipkie  
 Jak świeża z drzewa jagódka,  
 Rączęta małe — a przytem  
 Pulchniutka była — pulchniutka!

Lecz cóż bez wady na świecie,  
 Szczególnie Ewy zaś córki? —  
 Rózieczka miała chimery —  
 Rózieczka — miała pazurki!

Raz pocałować ją chciałem,  
 Przystojnie zgrabnie i grzecznie.

W tem coś jej wpadło do głowy  
 Bronić się — bronić koniecznie!..

Przeszkoda — zapął podnieca —  
 Za rączki chwytam i obie  
 Spoglądam w ocząt fjotki  
 I zlekka ciągnę ku sobie...

„Im więcej bronisz się duszko,  
 „Tem bardziej buzia twa słodka!“  
 W tem mi się Rózia wyrывa —  
 I drapie — drapie, jak kotka...

Pazurki miała tak ostre,  
 Że gdy drapnęła mię w rękę,  
 Krwi kropla mała trysnęła  
 I spadła na jej sukienkę...

„Patrz, Rózio! — cóżes zrobiła? —  
 „Z głębokiej krew płynie rany —  
 „Szkoda jej wielka — lecz większa“  
 „Szkoda uwej białej falbany!“

Przez chwilę stała jak trusia  
 Nie wiedząc sama co pocznie —  
 Czym ja wart więcej, czy susnia? —  
 Nad tem myślała widocznie...

Nie długo trwała zaduma,  
 Oczęta podniosła czarne,  
 Na pół litośne, na pół  
 Jak młodej kotki figlarne.

„Widzisz, że drapać potrafię  
 „Lecz zawsze sercem wspaniałem,  
 „Ból, który sprawię — nagradzam“  
 I dwa całuski dostałem...

O bij mię! drap mię, dowoli —  
 Daję ci pełną swobodę,  
 Tylko mi zawsze, Rózieczko!...  
 Daj taką samą nagrodę...

B. Cz.



I znowu ruchem gazelli lub sarenki swawolnej przyskoczyła do fortepianu, a puściwszy po klawiaturze drobne swoje paluszki w wir szalony, wybebniała czternaście straszliwych pasaży, a potem... potem zaśpiewała mi znowu:

W miłości jestem bardzo czuła,  
Uczucie me daleko siega.  
Lecz ty najdroższy! tyś ciemiega,  
Aniele mój, tyś Safandula.

Sa - a - a - a - fan - du - u - u - ła.

Pochwyciłem jej rękę i zawołałem:

— Kobieto, stój — tobie świat wdzięczny będzie za rozprawę moją o Safandule...

— O czym?

— O Safandule i znaczeniu tego słowa, oraz o jego pochodzeniu.

— Jesteś wielkim! mój mężu, zawołała — ale dlaczego się przy tem śmiała — dotąd nie wiem.

*Filolog.*

---

## Modlitwa diurnisty.

(Myśl z Herwegha).

Panie Boże! W twych niebiesiech  
Żyją święci tak jak w niebie;  
Nikt tam nie wie co to zima,  
Co to żyć o suchym chlebie.

Nikt tam nie wie co to czynsze,  
Co to znaczy w bucie dziura;  
Każdy chodzi w garderobie  
Jaką dała mu natura!

Wiem o Panie żeś przeznaczył  
Tam i dla mnie kącik mały,  
Że po śmierci w cnót nagrodę  
W raju Twym dostąpię chwały.

Wiem, że słowa mi dotrzymasz,  
Że Twój weksel jest jak złoto,  
Że mi święty Piotr wypłaci  
Bez dyskonta go z ochotą.

Wiem, że krydy nie ogłosisz,  
Boś Ty Panie — pan bogaty;  
Mniej niż szeląg u Rotszylda,  
Znaczą u Cię wszystkie światy!

Jednak cóż mi z Twej promesy  
Na szczęśliwość wiekuistą,  
Gdyś mi kazał — wielki Boże!  
Być na ziemi... diurnistą!

Ot, czasami by się zjadło  
Coś lekkiego: miałbym gusta  
Tak na gulasz i na piwo...  
„Nic tam z tego!...“ Kieszeń pusta!

Ot i but coś nie statkuje,  
I tużurek chce szwankować;  
Wartoby się oporządzić!  
Cóż; gdy nie chce nikt borgować!

Na Twą tratę dać mi nie chcą  
Nic chrześcjanie i nie żydy,  
I tak — „dziedzie dóbr niebieskich“  
Ginać muszę tutaj z biedy.

— Więc o Panie, jeśli łaska  
Daj mi przekaz na bankiera  
Tu we Lwowie, płatny vista,  
Nędza bowiem mi doskwiera!

Hipotekę mam niebieską  
Chętnie tym obciążę długiem:  
W życiu tym — mniej trocha głodu,  
Mniej rozkoszy za to w drugim!

Ot, naprzykład z sfor muzyki  
Rad kwituję raj Twój Panie,  
Byłem tylko mógł w tem życiu  
— Choć czasami zjeść śniadanie!

*Chochlik.*

---

## W y r o k.

(Bajka).

Czy nos dla tabakiery, czy ona dla nosa?  
Rzekła, kupując węgle, robotnica bosa;  
A na to bankierowie odrzekli bogaci:  
Akcja musi dać procent, niech go biedak płaci.

---

## I.

Karol Utter był szczególniejszego rodzaju studentem. Przed wysłaniem syna na uniwersytet uppsalski, [stary Utter, majster bednarzki w Stokholmie, umieścił go w prywatnej szkole, utrzymywanej przez jednego z nadwornych kapełanów, nazwiskiem Rydin, człowieka najzacniejszego, ale oddanego wyłącznie czytaniu Biblii i badaniu wizji Swedenborga; co było przyczyną, że uczniowie jego, dość silni w tych dwóch przedmiotach, we wszystkich innych pozostawali w kompletnej nieświadomości; nie wyłączając nawet katechizmu, który i tak, bez względu na język w jakim jest napisany, bywa również nieprzyehylnym dla dzieci, jak hebrajszczyzna.

Karolek zjednał sobie szczególniejsze względy Rydnia, z tytułu też faworyta, brał pewien udział w jego gospodarstwie. Przynosił mu wody, kupował ser na śniadanie, układał drzewo pod jesień, piłował je i rąbał na zimę, zajęcia które dla Karola wydawały się prostą zabawką. w piętnastym bowiem roku był wyższym i silniejszym aniżeli wielu innych są nimi w dwudziestym piątym roku życia.

Karol Utter nie mógł ścierpieć chłopców do innych szkół uczęszczających. Rzekłbyś, że to nowy Judasz Machabeusz czujący w sobie powołanie do wytępienia wszystkich nie umiejących po hebrajsku. Codziennie staczane bywały utarczki, w których markował na niebiesko lub czarno strasznych Filistynów. Stał się też niebawem postrachem wielkich i małych; całe szkoły uciekały na sam widok jego.

Zbliżała się jednak chwila, w której bohater nasz winien był wstąpić do uniwersytetu. Ale na jaki wydział? Ojciec pragnąłby go widzieć księdzem, pomimo wszakże pewnego wydoskonalenia w hebrajskim języku, po grecku i po łacinie nie umiał ani słowa. Z drugiej znów strony, teorie Swedenborga, nie przysposobiły go wcale do jakiegokolwiek praktycznego zawodu. Bądź co bądź, Karol Utter pojechał do Upsali, gdzie, dzięki oryginalnemu i gwałtownemu swemu usposobieniu, zajął świetne stanowisko w gronie najbardziejliwszych studentów.

Codziennie widywano go jak na ulicach, rozdawał szturchańce ulicznikom, dokuczał psom, drażnił się z kucharkami na targu, wyrządzał figle obywatelom, tłukł szyby, przemieniał sztyldy sklepowe lub bił w bęben na akademickich koncertach, celował zwił zezą w grze na kocioł-

kach przy urządzonej niekiedy przez studentów tak nazwanej przez nich tureckiej „muzyki.“

Z końcem drugiego roku, otrzymał od ojca stanowczy rozkaz, aby złożył przynajmniej mały teologiczny egzamin dla uzyskania stopnia kandydata. Tytuł ten, nadawany w Szwecji każdemu studentowi, który złoży pierwszy uniwersytecki egzamin, sam z siebie nie wiele znaczy, ale w braku innych tytułów, próżność bednarza byłaby i z tej odrobiny zadowolona.

Karol Utter, który, pomimo swoich szaleństw, nie przestał być dobrym synem, postanowił ściśle zastosować się do woli ojca.

Dziś jeszcze opowiadają w Upsali zabawne historie o jego egzaminie.

Pytany z dziejów kościoła, a w szczególności z historii konecyjów, nie zdobył się na żadną odpowiedź.

Łagodny egzaminator zagadnął go w innej kwestji:

— Proszę mi powiedzieć, cokolwiek z życia Jana Husa.

— O! Jan Huss! to dzielny chłopak! A co za plecy! jaka pięść! ho! ho!

— Co pan mówisz?

— Znałem, oprócz niego jeszcze dwóch Husów: jednego z Gotemburga, Karola, i drugiego, Oskara, z Gotlandu; obaj byli zuchy, co się zowie!

Egzaminator nachmurzył się.

— Pytam się tu o Jana Husa, reformatora, który został żywcem spalony.

— Żywcem spalony! Ach, mój Boże! cóż ten biedny człowiek uczynił, że tak go srogo ukarano!

I cały egzamin odbył się w podobny sposób; rozumie się, że Karolowi Utter nie przyznano nawet stopnia kandydata. Ojciec jego, przybyły umyślnie ze Stokholmu, aby być świadkiem tryumfu jedynaka, strapił się niezmiernie. Pomimo to, kolacja zamówiona przez niego na cześć przyszłego kandydata, została skonsumowana. Jedzono obficie i obficie jeszcze pito. O egzaminie zapomniano prędko. Zresztą, Karol Utter pocieszył dawcę dni swoich wielu innymi talentami, w których nie miał równego sobie rywala, a mianowicie: gimnastyką, brzechomstwem, wygrywaniem na palcach jakby na flecie, a zwłaszcza pociesznym sposobem przyjęcia nowych adeptów do studenckiego związku, którego on sam był wielkim mistrzem, i do którego, z uwagi na wyjątkowe okoliczności zacny bednarz został z całą uroczyścią wtajemniczony.

Około godziny drugiej nad ranem wesołe towarzystwo odprowadziło go do oberży, kompletnie pijanego, wśród hulaszczyczych śpiewów i z „turecką“ muzyką. Stary rozplakał się z rozrzewnienia, położył się, zasnął, a obudzwszy się nazajutrz z niezmiernym bólem głowy, odjechał z powrotem do Stokholmu, niezmiernie zadowolony ze swej podróży.

Karol Utter pozostał jeszcze w uniwersytecie, dla wydoskonalenia się w talentach już posiadanych, i dla nabycia innych, jeżeli to było możliwem. Pod tym drugim względem nie powiodło mu się wcale, pomimo nadzwyczajnych zdolności, jakimi miał być obdarzony. Szczery i otwarty charakter zjednał mu, co prawda, ogólną przyjaźń, tak jak nadzwyczajna siła wzbudzała powszechny dlań szacunek, wszystko to jednak nie przeszkadzało, że ten nadmiar siły nie przydał mu się na nic przy studiach uniwersyteckich, a zwłaszcza przy egzaminach, które, mówiąc bez ogródki, panicznym przejmowały go strachem.

Od czasu do czasu Karol Utter odwiedzał swoją rodzinę przybrany w mundur studencki; niekiedy nawet występował w wielkim uniformie, ze szpadą przy boku i trójgraniastym kapeluszem na głowie, nie z próżności wszakże, ale dla sprawienia przyjemności ojcu. W takich razach stary bednarz spraszał swoich przyjaciół i sąsiadów, a bohater nasz starał się zabawić ich to podnosząc jedną ręką olbrzymią sztukę żelaza, to stawiając ją na końcu swego nosa, to naśladować pianie koguta lub rżenie konia; największą jednak przyjemność sprawiał zacnemu zgromadzeniu, przemawiając głosem wydobywającym się jakoby z olbrzymiej beczki.

## II.

Pomimo tych wszystkich pięknych zalet, Karol Utter pozostałby niewątpliwie jednym z suchych owoców upsalskiego uniwersytetu, gdyby nie wypadek, który stanowczy wywarł wpływ na dalsze jego losy. Jeden z jego kolegów, imieniem Konrad, domowy nauczyciel pewnego młodego barona mieszkającego na wsi, potrzebując przygotować się do doktorskiego egzaminu, szukał na swoje miejsce zastępcy. Po długich i bezskutecznych poszukiwaniach wybór jego padł na naszego Karola Uttera, który chętnie zgodził się na propozycję perswadując sobie z całą logiką, że lepiej jest uczyć drugich aniżeli uczyć się samemu. Zresztą dowiedział się z boku, że baronja, położona w najpiękniejszej okolicy Dalekorkolji, posiadała bogato zarybione jeziora i stawy, a przytem wspaniałe polowanie, dwie rzeczy, które w oczach jego niezmierną miały wartość.

Bez wielkich przygotowań, najął miejsce w jednej z karetek pocztowych, nazywanych „chłopską pocztą“ i puścił się w drogę.

Przybywszy na miejsce, śmiało przekroczył zamkową kratę i stanął przed gankiem, na którym znajdował się lokaj w liberji.

— Jestem nowy nauczyciel — rzekł do niego — zamelduj mnie zaraz państwu.

— Państwo baronostwo są na wieczorze w sąsiedztwie — odpowiedział lokaj.

— W takim razie wskaż mi mój apartament, i znieś do niego moje rzeczy.

Lokaj, tegi mężczyzna, zdobny w szerokie faworyty i długie wąsy, nie przywykły widocznie do podobnego traktowania szlachetnej służby, a co więcej nie wielki wielbiciel akademickiego kultu, zanurzył ręce w kieszeniach i zmierzył przybyłego od stóp do głowy.

— Tam jest mieszkanie gubernera — odrzekł szyderczo, wskazując spojrzeniem lewe skrzydło zamku. Co zaś do rzeczy, to pan nauczyciel może sam je znieść.

— Coś ty powiedział, błażnie? — zawałał Karol Utter, przybliżając się do lokaja.

— Błażnie! — odparł tamten. — Pan sam jesteś blażen!

Zaledwie wyrzekł to słowo, silny policzek nachylił go na stronę konia; za drugim przewrócił się ku wózkowi, a zanim zdołał się opamiętać, uczył zwalone na swoje plecy: ciężką walizkę, pudelko z kapeluszem, dubeltówkę w drewnianem pudle, tuzin postronków w jeden pęk związanych, i tak objuczonego silne kopnięcie nogą popchnęło w kierunku wskazanego nauczycielskiego mieszkania.

Na szczęście mieszkanie to znajdowało się na parterze. Lokaj, pniąc się ze złości, rzucił swój ciężar w przedpokoju i uciekł do ogrodu z takim pospiechem, że wpadłszy głową w krzak róży, pokrwawił sobie twarz całą i uszy.

Po tak wykonanym wstępie do arystokratycznego domu, Karol Utter otworzył swój pokój i położył się do łóżka. W chwili później, znudzony podróżą, a może też skutkiem licznych libacji na trzech ostatnich stacjach, zasnął głęboko. Przebudził się dopiero nazajutrz, o zwykłej godzinie, to jest o ósmej rano. Pierwszą spojrzenie rzucił za karafką; nie znalazłszy jej, zerwał się z łóżka przyskoczył do okna, wychodzącego na ogród, otworzył je gwałtownie i zaczął krzyczeć stentorowym swym głosem:

— Wody! wody!

Naprzeciw siedziały na ławce dwie młode kobiety, używając świeżego powietrza i bawiąc się małym pieskiem, który igrał u ich nóg.

Na widok nieznanomego mężczyzny, w zupełnym negliżu, z odślonioną piersią i gołemi

rękami, człowieka z twarzą nieomal dziką, który zdawało się do nich przemawiał, zlekły się bardzo; piesek zaszczekał.

— Wody! prostej wody! — powtórzył Karol Utter — djabelskie mam pragnienie!

Młode kobiety uciekły.

— Co to za straszdy! No! co za przebrzydła postać! wołały jednogłośnie.

Trudno nam zaprzeczyć, że Karol Utter, nasz bohater, jakkolwiek zbudowany na wzór Herkulesa, nie przypominał wcale Adonisa. Oczy, chociaż błyszczące, miał za małe; usta, choć przystrojone pięknymi zębami, ale za szerokie; nos, z natury, być może, artystycznie wykończony, tak zeszpeciła ospa, że podobnym był raczej do pily niż do nosa.

Klnąc i piorunując na służbę domową, widocznie źle wychowaną, bohater nasz rzucił się powtórnie w łóżko, i przespał jeszcze z dobrą godzinę; następnie, podniósł się, ubrał, i opuścił swoje mieszkanie, ażeby przedstawić się gospodarstwu i zapoznać ze swoim elewem.

W chwili gdy wchodził do sali jadalnej, cała rodzina znajdowała się przy śniadaniu. Składała się ona z barona, baronowej, córki z guwernantką i dwunastoletniego chłopca. Wszystkie te twarze były zupełnie obcemi dla Karola Uttera; w rysach jednego tylko służącego, stojącego przy bufecie z serwetą na reku, zdawało mu się, iż poznaje wczorajszego lokaja - impertynenta, jakkolwiek znacznie odmienionego skutkiem opuchłych i uszu i wielkiego czarnego plasterka na nosie.

— Jestem Karol Utter, nowy nauczyciel — rzekł przedstawiając się — i przynoszę państwu ukłony od Konrada, który musiał powrócić do Upsali dla zdobycia doktorskiego biretu.

Następnie podszedł do barona, i po przyjacielsku wyciągnął doń rękę. Baron, również jak cała rodzina jego, niemile dotknięty tą poufałością, podał mu jeden palec, który Karol Utter nie zaniechał uściśnąć aż do wywołania okrzyku bólesci ze strony barona.

— Przepraszam, ale głodny jestem jak pies.

I bez ceremonji zasiadłszy do stołu, w krótkim przeciągu czasu zapalaszował cały ózór wółowy na zimno i wypił dwie wielkie filiżanki kawy.

Cała rodzina spoglądała nań ze zdumieniem.

— Teraz, lepiej mi już — mówił dalej z zupełną swobodą — możemy pogadać. Słyszałem, że pan baron masz u siebie przepyszne polowania — to doskonale! bądź pan spokojny — oczekuję właśnie ze Stokolmu dwóch sfór wypróbowanych; dzielne psiska, chociaż niekiedy i bydlę zagryzają; ale to drobnostka; spostrzegłem także przejeżdżając nad jeziorem całą chmarę wspa-

niałych okuniów; szkoda tylko, że podczas obcych upałów, nie tak łatwo jest znaleźć coś odpowiedniego na przynętę.

— Słuchajno, ty, z przetrąconym nosem — dodał, zwracając się do lokaja — pamiętaj, żebyś mi wieczorem jak rosa spadnie, nazbierał robaków; dostaniesz odemnie szylinga za każdą setkę, a już ja dostarczę państwu okuniów na śniadanie, na objad i na kolację.

Baronostwo słuchali mówiącego ze wzrastającym zdumieniem; lokaj przeszywał go piorunującym spojrzaniem.

Nakoniec wstano od stołu.

— O! macie państwo jakiś niezgorszy instrument — rzekł Karol Utter, ujrawszy wspaniałe pianino stojące w jadalnym pokoju. Panna baronówna zapewne muzykalna... Czy pannie znany jest walc „Praczek“.

— Cóż to za walc? — zapytała guwernantka.

— Skomponował go jeden student w Upsali, i ofiarował pracze uniwersyteckiej. Przecudowny utwór; słysząc w nim bełkotanie wody zamydlonej, jęki wyżymanej bielizny, warczenie magła; delikatny szelest żelazka do prasowania. Powiadam państwu, przesłiczne; zaraz się państwo przekonacie.

I zasiadł do fortepianu; po kilku uderzeniach, zerwał duże struny.

— Chciałbym z panem parę słów pomówić — przerwał mu baron. — Może pan raczy przejść do mojego gabinetu.

— Zdaje się — mówił baron, gdy zostali sami — że wczoraj, w chwili pańskiego przybycia, miała miejsce scena dość nieestosowna.

— Et, głupstwo, nie ma o czem wspominać.

— Pozwoliłeś pan sobie uderzyć służącego.

— Parę tylko policzków, na ukaranie go za grubiaństwo.

— Wiedź pan, że ja sam zwykłem karcieć moich służących, jeżeli uznam, że na to zasługują. Zechcesz więc pan na przyszłość oszczędzić mi tej nieprzyjemności.

— Oszczędzić panu? wykrzyknął Karol Utter z dobrodusznym uśmiechem. Ależ i owszem! ile razy pan tego żądać będziesz.

— Prosiłbym również — ciągnął dalej baron — abyś pan wstając rano, nie zaniechał spuszczać storów w swoim pokoju, gdyż nie życzyłbym sobie powtórzenia dzisiejszego skandalu.

— Jakiego skandalu?

— Moja córka i jej guwernantka, zmuszone były oddalić się z ogrodu, ponieważ pokazałaś się im pan w tak nieprzyzwoitym stroju...

— A! do djabła! to była pańska córka z guwernantką... A ja wzięłam je za pokojówki!

Baron spojrział mu w oczy, aby się przekonać, czy słowa zawierały w sobie impertynencję, czy były tylko prostym objawem naiwności. Następnie, skinieniem ręki dał mu znać, że audjencya skończona i wyprawił go do jego ucznia.

### III.

Po upływie jednej godziny czasu, baron wracając z oranżerii, przechodził po pod lewem skrzydłem pałacu. Nagle zatrzymał się przed otwartym oknem, skąd dolatywały go dźwięki słów, dotąd zupełnie mu nieznanych. To Karol Utter wkładał je w uszy dziecka, powtarzającego je z trudnością i żałosliwym tonem.

Słowa te brzmiały następująco:

„*Alef, Beth, Zimel, Daleth, Syc, Var, Tsain, Chet.*”

— Co to za żargon? zapytał baron, przechylając się przez okno.

— To jest alfabet hebrajski — odpowiedział Karol Utter.

— Hebrajski język dla mojego syna! Czyż pan oszalał?

— Ależ, panie baronie, to znakomity język i bardzo pożytecznie jest znać go.... Ja sam narzekam.

— Dostyc tych żartów! Nie życzę sobie wcale, aby syn mój został pastorem albo rabbinem.

Karol Utter niemile został dotknięty takim lekceważeniem ulubionego przedmiotu. Przypadkiem, wracając od okna po odejściu barona, spojrział w lustro i zobaczył, jak malec, rzuciwszy w kąt gramatykę hebrajską, grał sobie na nosie po za jego plecyma.

— Ah! ty smarkaczu! zawołał, będziesz sobie drwinki stroił ze swojego nauczyciela. Poczekaj! zaraz ja ci wybije z głowy takie koncepta.

A schwyciwszy młodego barona, przewrócił go na kolano i porządnie przetrzepał mu skórę.

Chłopak, którego nigdy w życiu coś podobnego nie spotkało, krzychał w niebogłosy.

— Przestań wrzeszczeć, bo zacznę na nowo. Chłopiec umilkł.

Zobaczmy teraz — rzekł Karol Utter, stawiając go przed sobą — czy znasz historję swojej ojczyzny... Powiedz mi, kto był pierwszym królem szwedzkim?

— Odyn, odpowiedziało płacząc dziecko.

— Dobrze! Czem się odznaczyli dwaj królowie Alryk i Eryk?

— Podusili się wzajemnie udezczkami od koni.

— Bardzo dobrze! A co zdziałał król Fioher?

— Utopił się w kadzi miodu.

— Ślicznie! Co się przydarzyło Erykowi świętemu?

— Został powieszony.

— Bardzo pięknie! Zaraz widać, że znasz dobrze historję.... Przejdźmy teraz do innego przedmiotu.. O której godzinie jadacie obiad?

— O czwartej — odpowiedział śmiało baronowicz, uspokojony niespodzianym zwrotem egzaminu.

To mamy jeszcze dość czasu do złapania kilku szczupaków i z jakiego tuzina okuniów. Chodźmy.

Karol Utter zabrał wędkę i inne przyrządy rybackie, wziął chłopca za rękę i poszli nad jezioro... Połow szczęśliwie się powiódł. W parę godzin znaczna liczba szczupaków i okuniów znalazła się w koszyku. Małemu baronowi przypadła w udziale czynność zakładania robaków na wędkę, co z niewymownym wypełniał wstrętem.

Wracając do zamku, Karol Utter wygwizdywał jakąś studencką piosenkę, a za nim z trudem włókł się jego uczeń, obciążony dwoma koszami okuniów i siatką na ramionach ze szczupakami, które niemilosiernie biły go ogonami po twarzy. Panicz nie przyzwyczajony do podobnego traktowania, ugiął się pod tym ciężarem, ale nie skarżył się z obawy przed nową karą.

— Okunie oddasz do kuchni — a nie zapomnij powiedzieć mamie, żeby kazała je ogotować w jak najumiętej wodzie, a do sosu nie trzeba nic brać oprócz świeżego masła. Szczupaki zaś odniesiesz do lodowni; nie zepsują się do jutra. Bądź zdrów, malecze; po obiedzie weźmiemy się do katechizmu.

Można sobie wyobrazić zdziwienie i oburzenie baronowej, gdy ujrziała swego jedynaka, obciążonego w ten sposób, i mimo pomyślnego ryb połowu, wracającego z zapłakanemi oczyma.

Karol Utter nie był przecież świadkiem tej sceny, wrócił już bowiem do swego pokoju na południową djete, do której przywykł od czasu pobytu swego na uniwersytecie.

Punkt o godzinie czwartej znalazł się znów na progu sali jadalnej.

Sposób w jaki go przyjęto, nie różnił się w niczem od przyjęcia podczas pierwszego śniadania. Nikt mu się nie uklonił; zdawano się nawet nie spostrzegać jego obecności. Co prawda, postępowanie jego od chwili przybycia do zamku, nie zalecało go bynajmniej. Bohater nasz wszakże nie zwracał uwagi na podobne drobnostki, a bystrem spojrzeniem zrobił przegląd zastawionych na stole półmisek. Zamiast spodziewanych okuniów, zobaczył potrawkę z fasoli, okraszoną kawałkami krajanego mięsa; najzwyczajniejsze

danie, którem do uprzykrzenia przesycił się w skromnej studenckiej restauracji.

— Nędzny wikt — mruknął półgłosem siadając do stołu i rzucając ponury wzrok na wstrętą potrawkę.

Przy stole panowało głębokie milczenie. Pierwszy przerwał je Karol Utter.

— Jest też co zajmującego w tej okolicy? zapytał. — Macie państwo jakie dobre sąsiedztwo? Mówiono mi, że w pobliżu mieszkają tu Bagestowie; czy państwo znacie się z nimi?

— Zdaje mi się — odparł sucho baron — że pomiędzy rodziną hrabiego Bagesta a panem nauczycielem, nie musi zachodzić żaden bliższy stosunek.

— Rozumiem; zadzierają cokolwiek uszy do góry. To niewłaściwie z ich strony; na wsi zbyteczne są wszelkie ceremonje.

Milczenie powtórnie zaległo salę.

— Djabło nudne towarzystwo! pomyślał Karol Utter. Czemu ich tu rozruszać?

Spróbował środka, który w gronie przyjaciół ojca, nigdy go nie zawiódł: zaczął rzucać gałkami chleba z pod stołu na swoich sąsiadów i osoby siedzące naprzeciwko. Bohater nasz był majstrom w sztuce balistyki tego rodzaju.

Guwernantka niosła właśnie do ust łyżkę z kawałkiem mięsa i gdy została ugodzoną gałką z chleba w sam nos, i to tak mocno, że krzyknawszy, wyrzuciła łyżkę. Jednocześnie druga gałka wpadła w małeńkie usteczka baronowej. w towarzystwie odbywającego też samą drogę ziarna fasoli. Bombardowanie nie ustawało ani na chwilę; gałki padały na prawo i na lewo, a nikt nie mógł odgadnąć skąd wylaływały.

— Co to jest? co to ma znaczyć? zawołała oboje baronostwo, zastaniając sobie twarze rękami.

— To nauczyciel rzuca, rzekł lokaj, nie spuszczający oka ze swojego wroga.

— Jak śmiesz błażnie oskarżać mnie! wykrzyknął Karol Utter — kiedy to ty właśnie od jakiegoś czasu obrzucasz mnie i państwo gałkami! O! oto gałka, która tylko co padła na mój talerz. Czekał, odplacę ci to z procentem!

I wzięwszy kromkę chleba ze stołu, rzucił ją z taką siłą w same oczy lokaja, że biedakowi żyły się z nich puściły.

— Tego już za wiele! — przemówił baron, powstając błady jak serweta, którą trzymał w ręku.

— Mój drogi! — szepnęła mu do ucha żona — wstrzymaj się przynajmniej do końca obiadu.

I znowu cisza ogarnęła zgromadzonych przy stole.

— Dziwni ludzie — rozmyślał Karol — nie ich nie bawi.... A gdybym spróbował bruchomowstwa!

Lokaj zaczął właśnie odmieniać talerze, gdy nagle rozległ się głos ponury, jakby wydobywający się z pod ziemi:

— Kiedyż podadzą okunie, dzisiaj rano złowione?

Wszyscy współbiedniacy zerwali się z krzesel z oczami pod stół wlepionymi; nie dostrzegłszy tam jednak nikogo, rozglądali się po sobie w osłupieniu; popatrzyli się również i na Karola Uttera, ale on siedział spokojnie z zaciśniętymi ustami, jakby nic nie słyszał. Po niejakić chwili zabrzmiał ten sam głos powtórnie, ale teraz już z wysokości sufitu:

— Okunie wcale nie podadzą, bo nie ma w domu świeżego masła.

— Dosyć już tego! — wykrzyknął baron, który mając więcej od innych pojęcia o bruchomowstwie, domyślił się figla.

Wstał nagle od stołu; reszta towarzystwa poszła za jego przykładem, jeden tylko Karol Utter nie ruszył się z miejsca.

— Czego się państwo spieszcicie? przemówił delikatnie; nie pokosztowaliśmy jeszcze tego wyborowego kompotu z jabłek.

— Nie wiem jak mam uważać pańskie postępowanie w moim domu — odrzekł baron z gniewem; nigdy nie przebaczę Konradowi, że przysłał na swoje miejsce takiego jak pan człowieka. Ale to wiem, że jeszcze przed obiadem wydałem rozkaz, aby przygotowano konia i bryczkę dla pana. Odjedziesz pan dzisiaj jeszcze, o siódmej wieczorem.

— Odjadę... spokojnie powtórzył Karol Utter. Bo i dla czegoż miałbym nie odjechać? Wierzaj mi pan, że już mam dosyć waszego rozpieszczonego gagatka, waszych grymasów arystokratycznych, i waszej fasoli z ogryzkami mięsa! — Zapowiadam tylko, że bryczką nie pojedę.

— Panie!

— Panie!

— Nie wiem doprawdy, co mnie wstrzymuje, żem dotąd nie zrzucił pana ze schodów! mruknął baron, tracąc krew zimną.

— Nie wiesz pan, no, ale ja wiem co pana wstrzymuje, odparł z nieuruszonym spokojem Karol Utter, szydąc wpatrując się w barona.

I podnosząc się wreszcie od stołu, zatarł ręce energicznie i wyprostował się dumnie, aby pochwalić się swoją okazałą postacią i niepospolitą siłą.

— Nie lękajcie się panie niczego! — przemówił z całą galanterją na jaką mógł się zdobyć. Nie moją to wcale winą, że pokój tego domu został zakłócony. Jako nauczyciel starałem



się sumiennie spełniać moje obowiązki, a jako gość chciałem zabawić państwa; nie udało mi się ani jedno ani drugie, nie ma więc o czem mówić. Stosownie przeto do naszej umowy, odjadę. Pan baron zechce tylko w tym celu przeznaczyć mi odpowiedni ekwipaż.

Powiedziawszy to Karol Utter, złożył wszystkim obecnym pożegnalny ukłon, i odszedł do swego mieszkania.

Dobrze jeszcze przed godziną siódmą, elegancki parokonny powozik zajechał przed lewe skrzydło pałacu. Gdyby było potrzeba, baron chętnie byłby poświęcił nawet swoją czterokonną galową karetę, byleby tylko pozbył się jak najprędzej tak oryginalnego nauczyciela.

Karol Utter rozparł się wygodnie na miękkich poduszkach powozu, wydał rozkazy woźnicy, i pełnym galopem dojechał do pierwszej stacji pocztowej.

Zatrzymawszy się tam, bohater, na serjo pomyślał o dalszem pokierowaniu się w świecie. Do Upsali nie miał żadnej ochoty wracać; do Stokholmu także nie było po co spieszyć ze względu na niezmierną radość, jaką objawił zacy bednarz gdy syn jego odjeżdżał zająć wysokie stanowisko gubernera w arystokratycznym domu.

Postanowił więc udać się do Nerycji. Tam odszukał dawnego kolegę uniwersyteckiego, za pośrednictwem którego otrzymał miejsce inspektora huty, w zakładach bogatego fabrykanta wyrobów żelaznych. Jedynym obowiązkiem inspektora było utrzymywać w karbach liczną u baukiera ludność hutniczą. Karol Utter spełniał to

zadanie, bijąc więcej hutników, aniżeli oni wykuwali żelaza. Tak sumienne i praktyczne wypełnianie obowiązków, zjednało mu względy pryncypała, który polubił go i oddał mu własną córkę za żonę; niezadługo i cały majątek został mu w sukcesji. Zona Karola, rozsądne i łagodne stworzenie, zwolna potrafiła zmiękczyć tę dziką naturę — raz jeden jeszcze przecież zbudził się zawadjacki duch naszego bohatera, powodem do tego była znowu hebrajszczyzna.

Miejscowy pastor, potrzebując, dla złożenia wyższego egzaminu kościelnego, odświeżyć sobie w pamięci niektóre zasady judaizmu, prosił go, aby mu dopomógł w pracy nad psalterzem. Karol Utter, dumny, że on jeden ze wszystkich hutników na całym świecie posiada język Mojżesza, chętnie przychylił się do tego żądania. Otóż, podczas jednej z lekcji, gdy nieświadomość ucznia okazała się zbyt wielką, a cierpliwość nauczyciela zbyt małą — Karol Utter, zapomniawszy o wieku i charakterze osoby, z którą miał do czynienia, tak niemiłosiernie utraktował biednego pastora, że w każdym innym wypadku byłby z pewnością pociągnięty do odpowiedzialności sądowej za pobicie i ciężkie uszkodzenie ciała.

Ale od tej katastrofy, pozostał na zawsze spokojnym i łagodnym. Teraz Karol Utter nie nadużywa już swojej siły, a jedyną jego przyjemnością w tym kierunku jest, gdy może popisać się w obecności podróżnych, zwiedzających jego zakłady, i ku ogólnemu zdumieniu podnosić w górę, jakby lekkie piórko, olbrzymi młot hutniczy. Miłość własna jego nie szuka większego zadowolenia.

## A IDŹŹE JUŻ RAZ, NUDZIARZU!

— Wiesz co, kochany aniele,  
Dziś, gdym siedziała w kościele.  
Przyszedł mi projekt do głowy,  
Wypada nam dać wieczorek.  
Cały plan mam już gotowy;  
Kłopotów nie będzie wiele;  
Dziś środa... myślę... we wtorek.  
Daj buzi! jesteś amerek!

— No, no, no, jakie czułości!  
Otoż co powiem jejmości:  
Że to bardzo pięknie... ale  
Nie wiem czy kieszeń pozwoli;  
Choć rozumiem doskonale,  
Że... że są okoliczności,  
W których człowiek mimowoli  
Musi iść wbrew własnej woli.

Ma się rozumieć! masz rację!  
Już wiem co dam na kolację!  
Tak jak u mamy: pasztety,

Krem śmietankowy, zwierzyna,  
A na wety, a na wety...  
Prawda! smażone akacje!  
Kucharza wezmę z kasyna,  
Ty się postarasz o wina...

— Zaraz, pozwól no kochanie!  
Ciekawym ile zostanie?  
Persji mam dwieście czternaście,  
Z tych, ile człowiek pamięta,  
Szumul złapie sto; a szesnaście  
Potracą mi, mocium panie.  
Na raty — teraz procenta...  
Dobryś! figa! ani centa!

— Ani centa! jedno wiecznie!  
Ależ potrzeba koniecznie!  
Słuchaj! był bał u sędziny,  
Wieczór u radcy Konrada,  
U Adamów imieniny.  
U nas nic! to jest niegrzecznie!

Co wypada to wypada.  
Idź i pożycz — trudna rada!

— Już ja sam o tem myślałem  
I owszem, duszą i ciałem,  
Lecz chyba na zastaw jaki;  
Inaczej nikt nie da grosza.  
Czekaj, Ieek wziął tumaki,  
Na ostatni bal oddałem  
Szumulowi serwis z pod klosza..  
Chyba jeszcze twoja brosza?

— Prawda! to myśl doskonała!  
A jam na śmierć zapomniała!  
Na, masz, idź — a ja do mamy,  
Pomówić z nią o kucharzu.  
Potem się w mieście spotkamy;  
Potrzebna mi suknia biała...  
Przepis na krem... w kalendarzu...  
A idźże już raz, nudziarzu!

M. Rodoc.



— A co wy tam mieli z Michałem?

— A cóż! jadę z sianem, a on także, ja go batem bez  
oczy, a on mnie po głowie, ja biczyskiem przez łeb dwa razy,  
on mnie w ziobra, taj o mało cośmy się nie pobili.

Jak eolska arfa jęczy,  
Gdy gra na niej wiatr szalony,  
Tak ja jestem dziś zboląły  
I djabelnie oburzony.

Sto dowodów wam już dałem,  
Że gnin Lwowski jest trywialny —  
Lecz co dzisiaj wam opowiem,  
To jest dowód kolosalny!

Pewien młodzian z namiestnictwa,  
Mknąc do życia krajnej mety,  
Chciał w małżeński wejść sakrament,  
Szukał żony i monety.

Na przedmieściu lwowskiem żyje  
Gruby magnat a mieszczanin —  
Ten ma córkę, właścicielkę  
Wszystkich jego stutych danin.

Więc podążył młodzian śmiało  
I zwycięstwa pewny z góry,  
Wtajemniczył gwiazdę kraju,  
Gwiazdę szlachty w swe konkury.

Gwiazda wtedy zawołała  
Mieszczanina arcygrzecznie —  
Nagadano sobie wiele,  
Lecz rezultat wypadł sprzecznie.

Koniec końców ten mieszczanin  
Rzekł, że stojąc na uboczu  
Nie śmie tańczyć na salonach,  
Jednem słowem rzekł: *Ne chocz!*

O straconym dzisiaj raju  
Śni młodzieńca dusza tkliwa,  
Że mieszczanin pospolity  
Tak nawarzył jemu piwa.

A co do mnie, to złość moja  
Nie ma dzisiaj żadnych granic,  
Że ulica niepoprawna  
Wszystkich Gogów nie ma za nic!

## Oda

### na cześć przezornego śmiertelnika.

Cześć przezornemu, co bacząc na wieszczę  
Kalendarzowe wróżby — w grudniu jeszcze  
Złożył w swym lochu na czas mrozów, wiatrów  
Drzewa z pięć latrów!

Lub — mędrzej jeszcze, nie spuszczać z oka,  
Że cena drzewa może być wysoka,  
Zwiózł do piwnicy swej na mrozów czasy  
Koksu zapasy!

Styczeń, choć srogi, jemu nie doskwiera:  
Niech tam termometr spada niżej zera!  
Przy ciepłym pieciu nie zazna on cierpień,  
U niego sierpień.

Cześć i takiemu, co dbały o jutro  
Wcześniej się w paltot opatrzył lub futro,  
I przed katarzem się chroniąc, na ciele  
Nosi flanelę!

I niechaj pieśń ma dzwoni temu chluba,  
Który z podszwą nosi buty gruba,  
I przeciw zimie uzbroił zawziętej,  
Filcem swe pięty!

Nie strasznym będzie mu Boreasz luty;  
Drwią z akwilonów grube jego buty;  
Zwycięsko z zimą przetrwają zapasy  
Jego obcasy!

Przezorność chluba śmiertelnym przynosi!  
Cześć więc po trzykroć tej skrzetnej gosposi,  
Która jak mrówka wcześniej zasób zgarnie  
W swoją spiżarnię.

Próżno przednowek stuka w drzwi jej palcem;  
Życie jej masłem opłynie i smalcem,  
I będzie mogła los wyzwać z zapasy,  
Zbrojua w kielbasy!

Chochlik.

# Królowna Kalina.

(Myśl z niemieckiego).

Starego króla Cwiczka to córka,  
Kalina! — śliczna Kalina!  
Wesoła tak jak wiewiórka,  
Pusta, rozkoszna ta trzpiotka  
Od igły stroni,  
Ucieka od kołowrotka,  
I tylko zwierza w dąbrowie goni,  
Lub rybki łowi w jeziora toni,  
Ach, gdybym — gdybym strzelcem był w borze!  
Gdybym rybakiem był na jeziorze!  
Z twą bym uganiał drużyną  
Dalej i dalej!  
Kalino! — luba Kalino!  
— Ciszej! Milcz serce! Nie szalej!...

I wstąpił w służbę królewskiej dziewy  
Kaliny — hożej Kaliny,  
Młodziutki paź czarnobrewy;  
Chłopiec ten odtąd już będzie  
Wiernie koło niej,  
Jako król kazał, trwać wszędzie:  
Drużyć jej będzie w zwierza pogoni,  
I rybki łowić w jeziora toni...  
Ach, żal mi ciebie paziu nieboże!  
Tak blisko pięknej o każdej porze.  
A jednak — biedny chłopczyño!  
W służebnej dali!...  
Kalino — cudna Kalino!  
— Ciszej! Milcz serce! Nie szalej!...

Aż raz, zmęczona trudem pogoni,  
Kalina — pusta Kalina,  
Z swym paziem w leśnej ustroni  
Usiadła pod dębem cieniem,  
A potem pusta,  
Kuszac go słodkimi spojrzeniem:  
— „Patrz — rzecze — jakie kraśne mam usta!  
I czegoż trusisz błądy jak chusta?  
Jeżeli w piersiach serce masz chobrze,  
To skosztuj chłopcze ust mych, czy dobre!...“  
„— Calus twój słodszy niż wino!  
Oddach twój pali,  
Kalino — boska Kalino...“  
— Ciszej! Milcz serce! Nie szalej!...

Powraca z łowów królewska córka  
Kalina — pusta Kalina,  
Lecz skroń jej jasna ćmi chmura.  
„— Biada — tak rzecze — twej głowie  
Chłopcze jedyny!  
Jeśli się ojciec mój dowie,  
Żeś słodki rozkosz pił z ust Kaliny;  
I śmierć sroga będzie karą twej winy!...“  
„— Nie strasz miie śmiercią, ni męką sroga;  
Chętnie okupię nią rozkosz błogą  
Którąm ssał chwilę jedyńą  
Z ust twych korali,  
Kalino! — moja Kalino!...“  
„— Ciszej! Milcz serce! Nie szalej!...“  
*Chochlik.*

## Przepowiednie na rok 1880.

na zasadzie stuletnich obserwacyj.

**Miesiąc styczeń.** Mrozy i zimna — pojawiają się liczne ogłoszenia coraz droższego drzewa. Nosy czerwone przestaną należeć do rzadkości, — pewna część polityków wystąpi natomiast ze znacznie dłuższymi nosami. Z powodu balów maskowych nie pojawi się w styczniu żaden nowy program polityczny. Pogłoski o dzienniku konserwatystów lwowskich ustaną z końcem stycznia zupełnie. We wszystkich salach lwo-

wskich odbywać się będą bale, a w bankach zastawniczych licytacje.

\* \* \*

**Miesiąc luty.** Politycy nasi odnoszą ogromne zwycięstwo, na balu dworskim stroje polskie robią straszną furorę. Na balach lwowskich popyt za młodzieżą ochoczą do tańca, a równocześnie okazuje się gwałtowna potrzeba rozszerzenia

bufetów. Gonitwy za posagiem na porządku dziennym, w biegu, którego nagrodą są posagi wołyńskie, biorą wszyscy starsi kawalerowie; młodszy, jako nieidealisci, dążą do mety, u której stoi przynajmniej dwupiętrowa kamienica a pan-na w dodatku.

\*

\* \*

**Miesiąc marzec.** Koniec karnawału niezawodny. W „ostatkach“ podług zwyczaju ostanki w kieszeniach. Powstaje nowy bank zastawniczy. Aura wilgotna nieco ciepła; futra mimo to nie znikają, — bo ich wcale nie było; w ogóle futra stanowczo wyjdą z mody w roku 1880. Co łatwo da się zrozumieć, jeżeli się zważy, że Galicjanin w futrze, ironja. Pod koniec marca rozchodzi się straszna pogłoska o nowym programie politycznym — co nikogo nie dziwi, ponieważ z każdą wiosną Lwów mieć musi nowy program. W tym roku pogłoska ta okaże się na szczęście mylną.

\*

\* \*

**Miesiąc kwiecień.** Rozpocznie się od święta polityków lwowskich, święta zwanego: „*Prima Aprilis*“. Zjazd koncertistów z całego świata, i kłótni krytyków muzycznych, wywołują coroczne rozdrażnienie nerwów. W dziennikach pojawia się przepowiednie wojny z początkiem wiosny. Zabawą ogólną będzie kult kataru i szukanie kaloszków zgubionych w błocie lwowskim. Zamiast tramwajów zostaną wprowadzone czółna dla przewozu.

\*

\* \*

**Miesiąc maj.** Codziön nowe projekta majówek, które się odbędą z końcem czerwca. Zieloność po ogrodach zgłuszy zieloność w głowach polityków lwowskich, w skutek czego sprytniejsi dadzą się przemalować na czerwono; kolor ten wybitnie występuje podczas kanikuły. Śpiew słowików, ody do wiosny, westchnienia miłosne, szept strumyków i wiosna — w kalendarzu.

\*

\* \*

**Miesiąc czerwiec.** Ogłaszanie bilansów bankowych, wyścigi konne i muzyki w ogrodach, proch na ulicy — woda sodowa i nudy. Ogólne narzekanie na złe czasy, i konsylja lekarskie, dokąd zdrowi mają jechać by udawać chorych. Żądza świeżego powietrza ogólna.

\*

\* \*

**Miesiąc lipiec.** Wdowcy słomiani, teatr letni, raki i zimne tusze. W polityce kanikuła i piętzące się kombinacje. Zachodzi nawet oba-

wa, że się urodzi program — albo zgromadzenie wyborców.

\*

\* \*

**Miesiąc sierpień.** Dalszy ciąg sezonu kanikuły politycznej i ogólne bezrobocie. W miejscach kąpielowych przepelnienie. We Lwowie ogólne ziewanie — przy odgłosie muzyk po ogrodach, w których piwo coraz gorsze.

\*

\* \*

**Miesiąc wrzesień.** Powrót z wakacyj — młodzież w lubej nadziei otrzymania kiedyś pensji, zasiada na ławach szkolnych. Powtarzają się pogłoski o nowym dzienniku; pogłoski te z końcem miesiąca redukują się do tego, że jakiś pan Y. miał zamiar zwarzjować, ale że się wczynie połapał. W teatrze rozważa dyrekcja, zkadby bodaj jedną baletniczkę wziąć, dla zachęcenia wykształczonej publiczności lwowskiej. Śmielsi politycy mają nadzieję, jak co roku, że sejm będzie zwolany; nadzieja ta rozbija się o troskliwość rządu.

\*

\* \*

**Miesiąc październik.** Wychodzi oczywiście, jak co roku nowy „Haliczanin wraz z Noworocznikiem Szczutka.“ Oprócz tej nowości powtarza się wszystko zresztą — a nawet i to głębokie spestrzeżenie, że u nas zawsze jesieńładna. W dziennikarstwie pojawiają się rozprawy o ogólnej biedzie, z podaniem środków, których zastosowanie odłożonem zostanie do roku przyszłego.

\*

\* \*

**Miesiąc listopad.** Ogólne narzekanie na zły rok i nadzieje, że rok przyszły będzie lepszy. W celu ratowania się od nędzy pojawiają się projekta nowych stowarzyszeń i banków, opisanych szczegółowo w dziennikach. Wykonanie odłożone do przyszłego roku. Na święta Katarzynę odbywa się próba balu, próba udaje się, bo sprawdza się przysłowie: „choć bieda to hoc!“

\*

\* \*

**Miesiąc grudzień.** Klub łyżwiarski staje się panem sytuacji, i co żyje idzie na lód. Melancholicy zawiązują pierwsze lwowskie stowarzyszenie w celu podniesienia życia towarzyskiego we Lwowie. Ogólne zbrojenie się na karnawał, zkad w bankach zastawniczych ruch powiększony. W noc św. Sylwestra ginie nudy rok na dnie kieliszków, a towarzyszy mu życzenie, by następcą jego mniej rozprawiał i mniej projektował.

## Refleksja



— Wiecie co kumie, cłek to, jak zwierze; jak głodny to do  
diecego — a jak się naję, toby ino spał...

## Podróżny.

(Bajka.)

Arab jeden, gdy go noc w podróży zapadła,  
Zajechał do hotelu i wziął się do jada.  
Spostrzegł dziennik na stole; wziął rozweselo-  
(lony  
I od deski do deski czyta cztery strony,  
Jęknął i rzekł: wiem teraz, czem wszystkich  
(odstrasza  
Jam myślał, że djamenty, a to tylko kasza.

## Lis stary i młody.

(Bajka.)

Młody lis — gracz, szulerów nie znając rze-  
(miosła,  
Cieszył się, że wygrana ciągle przed nim rosła,  
Rzekł stary: doświadczeni chełpić się nie lubią:  
Nim ztąd wyjdiesz, do nitki mędrsi cię  
(oskubią.

## Mądry i głupi.

(Bajka.)

Pytał głupi mądrego, na co rozum zda się?  
Mądry milczał; gdy coraz bardziej naprzy-  
(krza się,  
Rzekł mu: u nas się na to zda, aby dzienniki  
Raz już trochę się rzekły nudnej polemiki.

## Najlepiej nie myśleć o tem.

— Powiedz mi drogi Arturze,  
Czemu u nas w domu bieda?  
Ciągłe pożyczasz od żyda,  
Przecie bierzesz pensję w biurze?  
— Wiesz co? Maryniu jedyna,  
Sam nawet nie wiem dla czego,  
Jednak musi być przyczyna...  
Życie nad stan, nie innego.

— Te same wczoraj wyrazy  
Mówiłam do twojej matki;  
A zatem zmniejszmy wydatki,  
Będzie nam lepiej sto razy.  
— Tak Maniu, więc szczegółowo  
Obliczę nasze fundusze,  
I dam sobie święte słowo:  
Z tego co mam, wyżyć muszę.

— Tak Arturze, zliczmy ile,  
I słowo; choćby mrzeć z głodu —  
Tyle a tyle dochodu,  
Wydają tyle a tyle.  
— Zgoda; otóż do wydania  
Mamy rocznie trzy tysiące;

Zacznijmy od pomieszkania —  
Za drogie jest! rujnujące!

— Schwyciłeś moją myśl własną,  
Zmienić!... Nie, nie, ani sposób!  
A jak przyjdzie więcej osób?  
Gdzież wlezą? będzie za ciasno.  
— Prawda, chociaż by to było  
Poniekąd i lepiej może —  
Zamknąć się tak jak w klasztorze.

— Arturze! prawda! masz rację!  
Coby ludzie powiedzieli!  
Wiesz co? myślę od niedzieli.  
Znieść gotowaną kolację!  
— Maryniu! co ci też w głowie!  
Czy chcesz byśmy żyli manną?  
Gdzie w grze, moja duszko zdrowie,  
Tam oszczędność jest naganna.

— Prawda! czytałam tej zimy:  
„Zdrowa dusza — w zdrowem ciele“  
Zresztą, to nie znaczy wiele.

Na czemże więc oszczędzimy?  
— Na czem? oto moja droga  
Maryniu... kiedy się boję...  
To jest... widzisz... cóż u Boga!  
No, wiesz co chcę mówić... stroje...

— Dobrze! na mnie wszystko spadło!  
Wiesz, że jestem oburzona!  
Więc chcesz żeby twoja żona  
Chodziła jak czupiradło?  
— Ależ to był wniosek tylko!  
Cofam go! niechaj upadnie!  
Samaś życzyła przed chwilką  
Każdą rzecz zbadać dokładnie...

— Co tu pomogą badania!  
I tak co mogę to robię;  
Wszystkiego odmawiam sobie!  
Trudnoż chodzić bez ubrania!  
— Masz rację! nie można przecie  
Żyć rosą i spać pod płotem!  
Poprostu — głupio na świecie,  
Najlepiej uie myśleć o tem.

M. Rodoc.

## Postęp



— Jak będziesz grzeczna, to ci kupię lalkę...

— E, ja wolę żeby mama chłopców zaprosiła i wieczorek wyprawiała; co mi po lalce.

## Wieczorem!

W pośród ciszy wieczora, w drzew cieniu,  
 Okiem wodząc po gwiazdzistym błękiecie  
 Rozmarzeni siedzieli w milczeniu,  
 W własnych tylko wsłuchani serc bicie...  
 On rzekł do niej z łzą zachwyty w oku:  
 — Jak rozkoszną, aniele mój złoty  
 Jest ta chwila tak pełna uroku!...  
 Myśl ma orle rozpina swe loty  
 I swobodna jak ptaszę ulata,  
 Po nad bole i lzy tego świata,  
 Między gwiazdy co ciche tam stoją  
 I spotyka tam w niebie — myśl Twoją!...“  
 „ — O tak luby — odrzekła płonąca  
 Okiem tonąc wśród nieba obrazów —  
 Ta noc w blasku złotych gwiazd tysiąca  
 Jest i dla mnie pewną dziwnych czarów:  
 Myśl ma także skrzydełek dostaje,  
 A gdy mlecznych gwiazd ją puszczyć śladem  
 Rozmarzona, przed oknem mi staje.  
 — Brylantowy hrabiny djadem!...“

## Sonet młodszego Petrarcki do Emancypantki.

Nad te co stawy zazdrosczą Korynie,  
 I o Safony wawrzyny się kuszą,  
 Wyżej ja cenię skrzętne gospodynie,  
 Co — po dawnemu — są rodzinny duszą.

Ty pani rwiesz się ku owej wyżynie,  
 Gdzie w żarach skrzydła się Ikarom kruszą,  
 Zbyt ciasno tobie w domu i w rodzinie,  
 Ten „świat kobiety“ jest Ci wstrętną głuszą...

Lecz choć tak różne nasze ideały,  
 Chociaż Twej drogi szukasz gdzieś po niebie,  
 Choć kajdanami zowiesz obowiązek,  
 Jednak się zgodzę na twój program cały.  
 Tylko Cię błagam: „ — Przez litosć dla siebie,  
 O pani!... Nie noś pończoch bez podwiązek!...“

## Krzyżowce.

(Studjum historyczne).

Rycerz Belina z rycerzem Podkową,  
 Ruszyli spótem na wojnę krzyżową  
 Dzikiego gromić pohańca...

Lecz nie wiedzieli gdzie jest Palestyna  
 Ani Podkowa, ani też Belina

Więc... pojechali do Żwańca..  
 W Żwańcu — gospodzie było dobre wino:  
 Tam siadł Podkowa z rycerzem Beliną

Aby się w drogę pokrzepić...  
 Poszli o zakład: Kto z nich tęższa głowa?...  
 Rycerz Belina, czy rycerz Podkowa?

Chciał jeden drugiego przepić...

Dotąd kronikarz... Dalszy wątek ginie  
 Bo o Podkowie otdął i Belinie

W żadnych annalach ni śladu...

Wnosić, że broni nam prawda dziejowa,  
 Że ni Belina, ani też Podkowa

Nie przegrał swego zakładu...

Wprawdzie ich losy nie znane nikomu;  
 Że nie wrócili — to wiemy — do domu,

Ugrzązłszy przy smacznem winku;

Więc tandem tedy, ja z tego wnioskuje  
 Że jeśli żyd im ciągle kredytuje,

To siedzą dziś jeszcze w szynku!..

Chochołik.

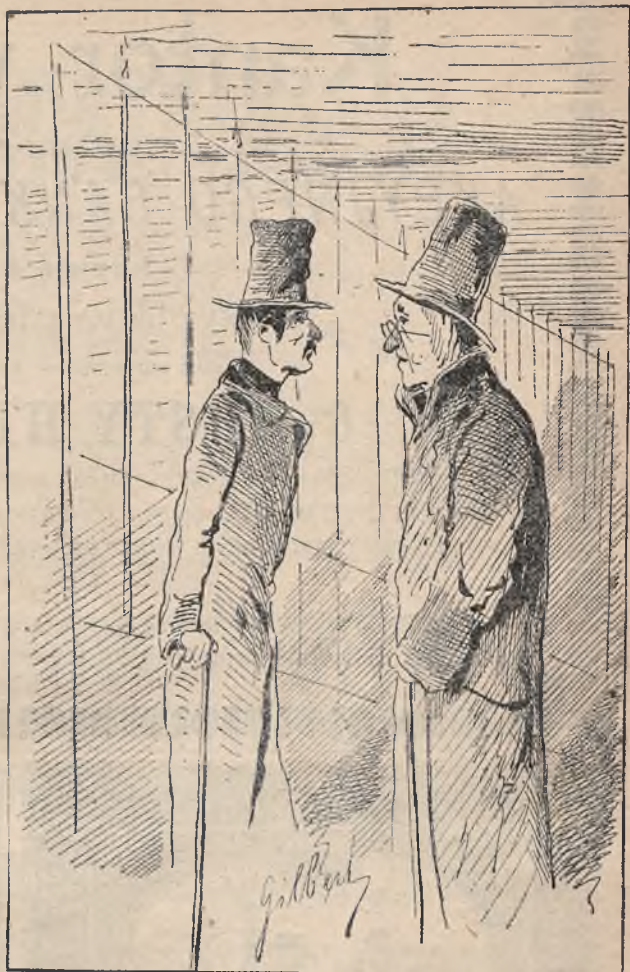

— Panie dobrodziej, jakże tam sprawa moja.  
 Czy się da co zrobić?  
 — Ha, jak się *da*, to się może i da co zrobić!

— Powinien być dobry rok nowy, bo parzysty.  
 — Et licha tam; pan, jako żonaty musisz w parzystość wierzyć!

**Na zakończenie**

**PIEŚŃ O DOMU NASZYM.**

Ducha karmę — niebios rosę  
 Komuż sercem złożyć? — komu?  
 A czy wiecie co wam niosę?  
 Oż ś wam niosę: „Pieśń o Domu!”  
 Pieśń o starej polskiej chacie  
 Niosę Tobie miły bracie —  
 O tej chacie, która stoi  
 Z lat tysiąca w ziemi twojej  
 Obdrapaną, wpół zwalona  
 A po komin zadłuzona!

A czy wiesz ty miły bracie  
 Ile cięży na tej chacie

I auftragów, i auflagów,  
 I beitragów i cuszlagów?

A czy wiesz ty miły bracie  
 Ile cięży na tej chacie  
 Serwitutów i prestacji  
 Konkurencji, oneracji?

A czy wiesz ty miły bracie  
 Ile cięży na tej chacie  
 Długów starych — dłużków nowych,  
 Tabularnych i wekslowych?

Zewsząd bieda tam docieka,  
 Zewsząd grożą ciężkie chmury;  
 Nad głowami grzmi i błyska  
 A przez szpary i przez dziury  
 Rozkład się powoli weiska

Psując zręby, podwaliny,  
 Pod nogami twej rodziny!

Smutne dole tego domu  
 Co tak wali się bez gromu!

Gdy na dom ten człek spoziera,  
 To aż serce żal optynie:  
 I zapytać chęć go zbiera:  
 Co ci to kominie?

Ale komin nie wygada  
 Bo w nim żyje hart nie lada:  
 Czy w pogodę czy w czas burzy  
 On jednakże wciąż się kurzy,  
 I pociesza się w swej nędzy  
 Tem, że stoi na swej grzędzie,  
 I że później czy też prędzej  
*Wszystko, wszystko jakoś będzie!*

# Kantor wymiany

ces. król. uprzyw. galic.

## AKCYJNEGO BANKU HIPOTECZNEGO

kupuje i sprzedaje

wszystkie efekta i monety

pod warunkami najprzystępniejszymi.

### 6% LISTY HIPOTECZNE,

które według prawa z dnia 1. Lipca 1868 Dz. P. P. XXXVIII Nr. 93, i najw. post. z dnia 17. Grudnia 1871, mogą być użyte do lokowania kapitałów funduszowych, pupilarnych kaucyj małżeńskich wojskowych, na kaucje służbowe i wadja są w tymże kantorze do nabycia.

Wszystkie polecenia z prowincji wykonują się bezzwłocznie po kursie dziennym, bez doliczenia prowizji.



**Bolesław Mikuliński**  
we Lwowie, plac Halicki liczba 12.  
*poleca*  
**SKŁAD I PRACOWNIE SUKIEN MĘSKICH**  
*oraz oficy wybór materij szwajcarskich i krajowych*  
Wykonuje wszelkie suknie męskie wedle najnowszej mody jak najtaniej.

### Próba cementu!

Ważne dla przedsiębiorstw budowli, budowniczych itd.

Aby skonstatować dobroć i wytrzymałość bezwzględną u nas w kraju używanych gatunków cementu, przedsięwzięła komisja złożona z pp. Wgo Karola Słupa, c. k. nadiużyniera, jako delegowanego Wys. c. k. Namieśtnictwa; Wgo E. Otschenschek, c. k. porucznika 1 pułku inżn. jako delegowanego Wys. c. k. jeneralnej komendy wojskowej; Wgo L. Raeborskiero, naczeln. inżn. Wys. Wydziału krajowego; Wgo G. Reutt, inż. Wys. Wydziału krajowego; Z. Kędzierskiego, inżn. cywilnego z upoważ. rząd. próby na podstawie norm. austr. Stowarzyszenia inżynierów i architektów za pomocą aparatu normalnego „Frühling Michaelis et Comp.“, a po dokładnem zbadaniu okazało się, że co do wytrzymałości na rozzerwanie w następującym po sobie porządku następują:

1. Cement Groszowski posiada siłę rozzerwania	15-54 kg. na 1	cen.
2. „ Perlmoos „ „ „	13-34 „ „	1 „
3. „ Grodziecki „ „ „	11-81 „ „	1 „
4. „ Radawiecki „ „ „	10-75 „ „	1 „

Z powyższego wynika, że

### GROSZOWICKI CEMENT PORTLANDZKI

w każdym kierunku jako najlepszy się okazał.

Wyłączny skład na Galicję

GROSZOWICKIEGO CEMENTU PORTLANDZKIEGO

utrzymuje

### J. MAURYCY DIAMAND

ulica Karola Ludwika 1. 39

i sprzedaje takowy po najniższej cenie.

Protokół wyż. wymienionej komisji zasylam na żądanie.



**JULIUSZ MIKOLASCH**

we Lwowie.

---

Cesarsko-królewsko-uprzywil.

**RAFINERJA SPIRYTUSU**

**FABRYKA**

**RUMU, LIKIERÓW i OCTU,**

Skład prawdziwego

**RUMU z Jamaiki, KONIAKU**

starego, **ARAKU, ŚLIWOWICY,**

francuskich i amsterdamskich

**LIKIERÓW.**

Główny skład

**Herbaty chińskiej**

etc. etc.

# KAROL & JULJAN SCHAYER



## KAROL & JULJAN SCHAYER

we Lwowie, ulica Karola Ludwika liczba 3,

polecają na każdą porę

znaczne transporta modnych towarów bławatnych, materyj jedwabnych, perkalików francuskich, oxfordów i t. p.

### Główny skład Płócien

bielizny stołowej, pończoch, skarpetek, chustek, pledów, firanek i kap gobelinowych.

Wielki wybór **Bielizny** własnego wyrobu dla dam i mężczyzn.

**jedyny komisowy skład dla Galicji**

**Perkali, szirtingów i calico** po 14, 16, 18, 19, 21, 23, ct. i wyżej

Również polecamy **Nowości z konfekcyj dla dam**, a zaopatrując magazyn nasz bez przerwy w najnowsze modele paryskie, jesteśmy w możności tak gustem, jak

i wykonaniem nam powierzonych robót, tym podobne zakłady zagraniczne zupełnie zastąpić.

Wszystkie w ogóle towary sprzedajemy po bardzo **nizkich i stałych cenach.**

Próbki i cenniki odsyłamy na żądanie odwrotną pocztą franco.

Największy  
skład Herbaty  
chińskiej  
i karawanowej

**W. Marszałkiewicz**

we Lwowie, ul. Krakowska l. 6,

Wina krajowe  
i zagraniczne  
w wielkim  
w y b o r z e

Poleca swój w najcelniejsze towary zaopatrzoney

## Handel towarów korzennych

Cukru, Kawy, Herbaty, Rumu, Win, Likworów, Rozolisów, Porteru,  
Séra, Owoców i t. p.

po cenach najmienniejszych.

Łaskawym odbiorcom za złr. 50 i wyżej a za gotówkę, odsyłam ku-  
pione w handlu moim towary franko do wskazanej stacji kolei galie.

lub opuszczam rabat.

Stary

**M i ó d**

k o w i e ń s k i  
i butelkowy.

Cenniki rozsyłam na żądanie

C. k. główny skład  
**Prochu**  
do strzelania  
i śrutu.

KSIĘGARNIA

## SEYFARTHA i CZAJKOWSKIEGO

we Lwowie, rynek liczba 24,

poleca swój doborowo zaopatrzoney

### SKŁAD KSIĄŻEK

w języku polskim, francuzkim i niemieckim ze wszystkich gałęzi literatury spółczesnej.

**Skład nut muzycznych** na fortepian, skrzypce i inne instrumenta, do śpiewu i t. d. tak z mu-  
zyki nowoczesnej jak i klasycznej i w wydaniu Petersa.

**Wypożyczalnia nut** obejmująca kilkanaście tysięcy sztuk muzycznych na fortepian i inne  
instrumenta, do śpiewu i t. d.

**Abonament miesięczny** tak w miejscu jak i na prowincji.

**Wielki skład fortepianów, Pianin i Fisharmonji** z fabryk krajowych i zagranicznych, po nader  
umiarkowanych cenach.

### Wypożyczalnia Forte pianów i Pianin.

Główna agencja czasopism: *Tygodnik ilustrowany, Wędrowiec, Ateneum i Biesiada literacka.*

Przyjmuje prenumeratę na wszystkie czasopisma, wychodzące w kraju jak i zagranicą.

# „Ojczysty Bank zabezpieczeń na życie ludzkie“

Zakład oparty na zasadzie wzajemności.

Koncesjonowany reskryptem Wysokiego c. k. Ministerstwa spraw wewnątrz.  
dekr. l. 7471/648 z dnia 8. lipca 1869.

Ogólna suma zabezpieczeń zlr. 10,018.541-60 wal. austr.

## Rada zawiadowcza:

**Prezes:** J. O. ks. **Karol Jabłonowski**, c. k. tajny radca, członek Izby panów,  
Prezes c. k. uprz. kolei Karola Ludwika, c. k. uprz. kolei Lwowsko-Czerniowicko-Ja-kiej, c. k. uprz. Galic. zakładu kredytowego rustykalnego i t. d.  
**Wiceprezes:** **Władysław de Szitanyi** wł. dóbr ziemskich.

## Członkowie:

**Antoni hr. Attems** wł. dóbr ziemskich, c. k. komorzy, poseł do rady państwa,  
**Dr. Karol Biel** redaktor pisma „de Volkswirth“.  
**Dr. Karol Mayerhofer** profesor c. k. Wszechnicy wiedeńskiej.  
**Adolf Sallmayer** księgarz pod firmą: *Sallmayer & Comp.* we Wiedniu,  
**Dr. Aloizy de Millanich** adwokat dworu i sądu we Wiedniu.

Dyrektor dr. **JAMES KLANG.**

*Ojczysty Bank zabezpieczeń na życie ludzkie* jest zakładem na zasadzie wzajemności opartym, administracją jego spoczywa przeto wyłącznie w ręku zabezpieczonych, którzy przez Walne zgromadzenie, przez wysadzone z łona swego komisje rewizyjne, i Wydziały nadzorcze kontrolują wszelkie operacje banku. Wobec tych autonomicznych urzędzeń, wobec ciągłej kontroli ze strony najbliższych interesowanych nie może być interes zabezpieczonych narażonym na żaden szwank, gdyż *Ojczysty bank zabezpieczeń* nie potrzebując opłacać się akcjonariuszom, musi jako zakład wzajemny mieć jedynie dobro swych zabezpieczonych na widoku.

Tą kierując się zasadą, nie korzysta *Ojczysty bank zabezpieczeń* z krytycznego położenia stron zabezpieczonych, lecz zwraca jako cenę odkupu policy 75% rezerwy premiowej, udziela w razie potrzeby pożyczki na police i odnawia w razie przerwy w płaceniu premii ugodę zabezpieczenia nawet po upływie sześciu miesięcy. Dalej wypłaca *Ojczysty Bank* sumę zabezpieczoną natychmiast po przeprowadzeniu likwidacji, a wypadki unieważnienia są nadzwyczaj ograniczonymi.

W końcu rozdziela *Ojczysty Bank* zyski z operacji wypłacające pomiędzy zabezpieczonych, a ponieważ zyski te, gdzie indziej przez ascjonariuszów pochłaniane, wynoszą według doświadczeń 30% premji, przeto jest zabezpieczenie w *Ojczystym Banku* najtańszym, gdyż zabezpieczeni płacą jedynie faktyczny koszt zabezpieczenia.

*Ojczysty Bank zabezpieczeń* przetrwałszy kryzys giełdowy, pod któremi ciosami tyle asekuracyjnych zakładów upadło niezachwiany wcale w swoim bycie, rozszerzył pole swego działania, uzyskawszy koncesję w Saksonji i księstwach naddunajskich, — ulokował swe kapitały w papierach fluktuacjom giełdowym nie podlegających i nabył na własność pięć gmachów intratnych w śródmieściu i przedmieściach Wiednia.

## Ojczysty Bank zabezpieczeń na życie ludzkie przyjmuje zabezpieczenia:

1. **na wypadek śmierci.** Bank wypłaca osobie w policy wymienionej kapitał, po śmierci zabezpieczonego, kiedykolwiek by takowa nastąpiła.
2. **na wypadek dożycia.** Bank wypłaca osobie w policy wymienionej kapitał lub rentę umówioną, skoro ubezpieczony pewnego oznaczonego wieku dożyje.
3. **Wyposażenie dzieci.** Bank tworzy wzajemne spółki spadkobiercze z oznaczonym z góry terminem likwidacyjnym, po którego nadejściu otrzymują członkowie żyjący wkładki swe z przyrostem odsetek, odsetkowych odsetek i udziałów spadkowych.

Reprezentacja dla Galicji, Bukowiny i Królestwa Polskiego

plac Marjacki l. 10. (Tudzież przyjmuje zdolnych agentów).

# I. DREXLER & SYNOWIE

plac Kapitulny Nr. 2. we Lwowie,

polecają swój obficie zaopatrzoney



## MAGAZYN

**PŁÓCIEN, STOŁOWEJ BIELIZNY, SCHIRTINGÓW**  
najnowszych **Perkali** na suknie, **bielizny** męskiej. **materji** meblowych.  
gotowych **Prześcieradeł** i **poszewek**, **pończoch** i **skarpetek** i tp.

### GŁÓWNY SKŁAD

*własnego wyrobu*

**Kołder** watawanych, **Kocyków**, **materaców** i **Poduszek**, **Łóżka** żelazne  
w największym wyborze i we wszystkich wielkościach. **Dywany** angielskie,  
**Chodniki**, **kapy gobelinowe** na **łóżka** i **stoły**, po cenach najniższych stałych.

Zwracamy uwagę Szanownej Publiczności, że zamówienia na

**Kompletne wyprawy pościeli** uskuteczniamy w najkrótszym czasie.

Obstalunki na prowincję wyślemy odwrotną pocztą.  
Cenniki i rysunki łóżek także franko.

## Dom Bankowy

i  
Kantor wymiany

## Goldstern i Löwenherz

ulica Hetmańska, liczba 10,

kupuje i sprzedaje wszelkie obligi państwowe, akcje bankowe i kolejowe, obligacje prywatne, jakoteż wszystkie papiery wartościowe i monety pod warunkami najprzystępniejszymi.

*Wszystkie polecenia z prowincji wykonują się bezzwłocznie po kursie dziennym bez doliczenia prowizji.*

GŁÓWNY SKŁAD PŁÓCIEN

STOŁOWEJ BIELIZNY

i WYROBÓW PÓNCZOSKOWYCH

Cenniki franko.

Zamówienia z prowincji

wykonują się

odwrotnie.

SPECJALNY

MAGAZYN

gotowej bielizny

dla Dam i Mężczyzn

cięż

kolnierzy, manszet, krawatek i t. p.



# Jan Sliwiński

WE LWOWIE,  
przy ulicy Kopernika pod l. 9,  
*w domu gdzie telegraf się znajduje.*

Poleca Szanownej Publiczności po cenach niższych najlepszy wybór

## Fortepianów i Pianin

z pierwszorzędných fabryk wiedeńskich i paryskich  
za których trwałość gwarantuję.

Z uszanowaniem **Jan Sliwiński.**

### KAROL WERNER

WE LWOWIE

### HURTOWNY HANDEL

### W I N.

**SKŁAD GŁÓWNY**

(transito)  
za rogatką Grodecką  
Bogdanówka l. 2.

**SKŁAD W MIEŚCIE**

drobna sprzedaż i wyszynk  
ulica Sobieskiego  
l. 3.





**F. S. BARDASZ**

we Lwowie,  
naprzeciw kościoła Katedralnego pod 1. 9,  
połecą

**Płótna i stołową bieliznę**  
największy wybór  
**GOTOWEJ BIELIZNY**  
angielskich Płaszczów od deszczu  
**DESZCZOCHEM**  
saskich Pończoch i Skarpetek  
najmniejszych **Krawatek**  
Mankietów i Kohnieżyków.



Na jesieni i zimą  
największy wybór wszelkich  
trykotowych towarów.

**TOWAR DOBOROWY.**  
*Ceny stałe*  
i najmierniejsze.



**GALICYJSKI**

**Zakład zastawniczy i kredytowy**

we Lwowie,

ulica Teatralna w gmachu teatralnym,

**udziela pożyczki na zastaw**

- a) WYROBÓW ze złota, srebra i innych drogich kruszców;
- b) Towarów i innych przedmiotów nowych i używanych;
- c) Papierów publicznych wartościowych.

Przyjmuje wkładki na książeczki oszczędności

połączony od 1 zł. do każdej wysokości  
i oprocentowuje takowe

 **po 7 od sta** 

Zwrot wkładek do 100 zlr. uiszcza się bez wypowiedzenia  
do 250 zlr. z 10 dniowym wypowiedzeniem

500 " 20 " "

1000 " 30 " "

od wkładek z 90 dniowym wypowiedzeniem  
8 od sta.

Godziny urzędowe: od 8. do 12. w południe.  
od 3. do 5. po południu.

**STANISŁAW WOJTYŃSKI**

WE LWOWIE,

ulica Akademicka w hotelu Żorża  
połecą swój

**SKŁAD i PRACOWNIĘ**  
**WYROBÓW BLACHARSKICH**

jako to:

pokrycie dachów na różne systemy i sposoby, ornamenta cynkowe tak lane jak tłoczone, gzymsy, ozdoby dachowe, jak i wieżowe, kościelne i t. p., również urządzenia klozetów według najnowszego wynalazku, wentylacyj, kąpeli i wszelkich w zakres blacharstwa wchodzących wyrobów.

 Wszelkie zamówienia tak miejscowe jak i z prowincji uskuteczniają się szybko, rzetelnie i najdokładniej, po cenach umiarkowanych.

# Wilhelm Seyfarth we Lwowie

przy placu Marjackim ul. Teatralna Nr. 1.

## SKŁAD

ksiąg handlowych

Rejestrów gospodarskich

oraz wszelkich druków w zakres gospodarstwa wiejskiego wchodzących.

## RAMY

w różnych wielkościach złożone palisandrowe, antik rzeźbiarskie i rycerskie.

## Skład papieru

Magazyn towarów galanteryjnych

Sztuk pięknych

wszelkich przyborów do pisania, rysowania i malowania.

## WIELKI WYBÓR

Papierów oryginalnych angielskich Joynson, Turkey, Mill, Margaret Mill, Baskerville, Cream, Laid etc. — jak i oryginalnych francuskich d'Angoulême, Eau du Nil etc. etc.

## WYROBY

z pierwszorzędnych fabryk francuskich, angielskich i niemieckich, z brązu, drzewa, szylkretu i skóry.

Oryginalne Perfumy

z fabryk: Piesse & Lubin, Thomson, J. & E. Atkinson i W. Rieger.

Oryginalna woda kolońska

Mydła, Pomady, Balsamy, Olejki, Pudry, Pasty etc.

## Skład oryginalnych francuskich papierków cygaretowych:

Panama, Arménien, Mais Abadie, Riz Abadie, Rhum, Chinois, Persan, na pudełka i częściowo.

Papier listowy de fantaisie z najmodniejszymi emblematami, dewizami, nagłówkami, inicjałami wypukło tłoczonymi monogramami. Bilety korespondencyjne (Billets de Correspondance) pojedynczo, podwójnie składane, białe i kolorowe fantaisie z emblematami i bez tychże. (Na czas karnawału) Ordery i przybory do Kotyliona.

Karty wizytowe litografowane i drukowane à la minute.

Na pięknych białych i fantaisie kartonach. Łaskawe zamówienia z prowincji załatwiam odwrotną pocztą.



Pierwsza zaszczycona Medalem zasługi  
na wystawie krajowej we Lwowie 1877

Pracownia rzeźb i ornamentów

w drzewie



## Tadeusza Sokulskiego.

Wykonuje wszelkie w zakres tego zawodu wchodzące roboty z największą dokładnością.

### Rozmaite modele do odlewów.

Wszelkie ozdobne sprzęty salonowe od najskromniejszych ramek do ich każdej wielkości, w różnych deseniach, Konsole, Etażerki, Postumenta, Karnisy, Kredensa i wszelkie inne ozdoby i udekorowania salonowe.

### Dla Kościołów.

Ołtarze, Ikonostasy, Antypedyja, Cemboryja, Ambony, Ołtarzyki, Nonone, Stalce i wszelkie inne potrzebne udekorowania należące do upiększeń wewnętrznych z drzew naturalnych lub złożone, od skromnych do najwytworniejszych.

Obejmuje restaurowanie robót rzeźbionych i złożonych z wszelką punktualnością i po umiarkowanych cenach.

Lwów, ulica Kurkowa l. 2, w zabudowaniu ujeżdżalni.



Jedyny specjalny skład

Instrumentów muzycznych

I STRUN

dla Galicji

W E L W O W I E

Rynek 29.

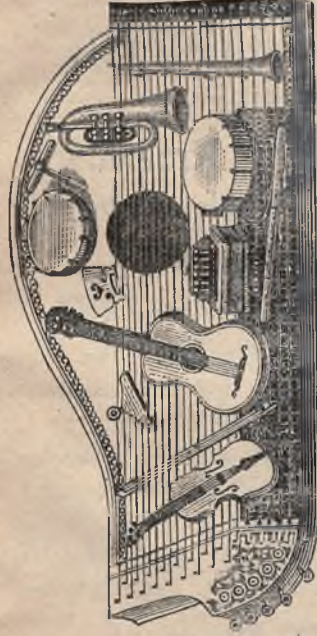

Jedyny specjalny skład

Instrumentów muzycznych

I STRUN

dla Galicji

W E L W O W I E

Rynek 29.

# J. Niemirowskiego „Następcy“

polecają swój obficie zaopatrzone

## skład instrumentów muzycznych

a mianowicie: Skrzypce, Viola Violonczelo, Bassy, Gitary, Cytry krótkie i Elegijne, Flety, Picola, Klarauty, Trąby wszelkiego rodzaju, Trąbki pociarskie, myśliwskie i dla stróżów nocnych, Harmonijki berlińskie ręczne i koncertowe ustne, Melodiony, Metalofony i Pozytywki

również potrzeby do Instrumentów!]

to jest: Smyki, Kołki, Podstawki, Sorodynki, Kalafonia, Blaciki, Skórki, i piśni do fortepianów, kości do klawiatur, klucze do strojenia i t. p. nareszcie wszelkie gatunki strun niemieckich i prawdziwych Rzymskich na skrzypce, gitary, bassy i cytry, tudzież struny Angielskie i Berlińskie do fortepianów.

Niemniej poleca handel wszystkie potrzeby do

S Z Y O I A I H A F T U

jako to: Nici maszynowe w motkach i kłębkach do szycia i robót półoczeskowych, nici na kółkach białe i kolorowe do maszyn z fabryki *Clarcka*. Jedwabie do szycia ręcznego i do maszyn, Bawełnę Potendorską, Szkoocką, Estramadurą, francuzką do haftu i do haczkowania, również biała i kolorowa do robienia korder, Włóczki we wszystkich kolorach i gatunkach, Pelli, Filozelli sznelki i kordonki, jakoteż hafty, zaczęte wzory do haftu i kanwę. Igły do szycia ręcznego i do maszyn, druty, haczki i szydełka. Guziki do kosaral, do sukien damskich i męskich, tasiemki i taśmy nitcianne, bawełniane i wełniane, białe i kolorowe, przybory dla PP. wojskowych i t. p.

Przybory toaletowe, prawdziwą Wodę kolobriwą, Mydła i t. p. wyrobny z chińskiego srebra.

Szczególnie poleca słynną Wodę księżniczek z fabryki A. Benard w Paryżu.

Przyjmuje także wszelkie reparacje instrumentów, które wykonują się jak najstaranniej po cenach umiarkowanych.

**Zamówienia z prowincji załatwiają się odwrotną pocztą.**

(Cenniki instrumentów muzycznych wysłany na żądanie franco.)

# Powiększony, nowo urządzony i wyłącznie specjalny

WE LWOWIE,  
plac Halicki liczba 15.  
w gmachu  
BANKU HIPOTECZNEGO.

Główny Skład Nasion

**Teofila Łuckiego**

we Lwowie,  
poleca

Dla Księżstwa  
BUKOWINY  
w Czerniowcach  
ULICA RUSKA.

Odszczególniony  
kilkoma  
MEDALAMI.

NA WYSTAWACH  
KRAJOWYCH.

świeże nasiona szlachetnych rodzaj

**Jarzyn, Kwiatów, Traw, Koniczyn,**  
LUCERNY oryginalnej francuskiej.

**Nasiona Drzew szpilkowych, liściastych, Krzewów**  
i wszelkich nasion roślin pastewnych, ekonomicznych i handlowo-przemysł.

👉 po bardzo miernych cenach 👈

👉 z gwarancją prawdziwości i kiełkowania tychże. 👈

*Hyacynty, Tulipany itp. cebulki Haarlemskie.  
Drzewka owocowe i Krzewy.  
Korzenia olbrzymich Szparagów.  
Truskawki i miesięczne Poziomki.  
Flance karafolów karłowych.  
Róże wysoko i nisko szczepione.  
Georginie z dużym i małym kwiatem.  
Zaród na pieczarki wraz z instrukcją.*

*Bukiety balowe z świeżych kwiatów.  
Bukieciki do kotylionu świeże i zasuszone.  
Ordery kotylionowe w wielkim wyborze.  
Ślubne wieńce myrtowe i bukieciki weselne.  
Bukiety stołowe z kwiatów zasuszanych.  
Manszety do bukietów papierowe i atlasowe.  
Noże ogrodnicze, nawozy sztuczne i wszelkie  
Przybory do Sadownictwa i Ogrodnictwa.*

## WIĘNCE GROBOWE

z kwiatów zasuszanych, najgustowniejsze, w wielkim wyborze.

Utrzymuje też wełniane wyroby krajowe z dóbr J. E. hr. Alf. Potockiego, jak:  
**SUKNA** do Maszyn i Młócarń z najlepszych skór belgijskich,  
**Rzemyki, Spinki i Klucze** do spinek.

**OLIWA** do Maszyn w najlepszym gatunku.

**SMAROWIDŁO** do osi żelaznych.

👉 Cenniki na żądanie wysyła franco. 👈



Znany od kilkunastu lat  
z taności i rzetelności

Wielki skład  
Zegarów i Zegarków

pod firmą:  
**Armatys & Moerl**

we Lwowie ul. Halicka 1. 19.

poleca dokładnie uregulowane zegarki kieszonkowe złote i srebrne z najpierwszych fabryk genewskich, jakoteż wiedeńskie Zegary wahadłowe z 2-letnią gwarancją.

WYCIĄG Z CENNIKA

Srebrne zegarki cylindrowe . . . . .	po zlr.	10	13	15
" " ankowe . . . . .	" "	16	20	24
" " remontoiry . . . . .	" "	20	28	32
Złote zegarki ankowe . . . . .	" "	6	45	50
" " remontoiry . . . . .	" "	60	75	95
" " damskie zegarki . . . . .	" "	23	30	45
" " remontoiry . . . . .	" "	42	60	90
Roskopy patentowe (Remontoir) . . . . .	" "	15		

Mysłiwskie Remontoiry w kop. pakfonkowych lub ze złota talni . . . . . 12 14 16

Żużenszki srebrne od zlr. 3 do 15 Złote od zlr. 20 do 80.

Wiedeńskie zegary wahadłowe do nakręcania co dzień po zł. 12, 15, co 8 dni zł. 18, 25, 30, bijące godziny i pół zł. 28, 45, bijące kwadranse i godziny (z repetycją) zł. 48, 60, 80. Budziki z zegarem francuskie (małe) po zł. 6 większe zł. 9 Dtto z oświetlającym cyferblatem w nocy (cadranslumineux) po 8 zł.

Wielki skład wszelkich innych gatunków Zegarów. Szczegółowe cenniki na żądanie franco. Wysyłka za pobraniem pocztowem. Niepodobające się będą bez pretensji wymieniano. Wszelkie reperacje uskuteczniamy z największą sumiennością i w jak najkrótszym czasie po cenach najprzystępniejszych.



# Kazimierz Wakulski

Rzeźbiarz,

przy ulicy Łyczakowskiej pod liczbą 5,

**WE LWOWIE,**

poleca się z wykonaniem robót, jako to: kościelnych i dekoracyjnych, a mianowicie:

**OLTARZY, AMBON, STALI, IKONOSTASÓW,**

*Cymboryj, Oltarzyków procesjonalnych,*

**Sprzętów kościelnych itp.**

oraz

**Dekoracyj gipsowych zewnątrz i wewnątrz.**

Wszelkie zamówienia jako też i reperacje w zakres ten wchodzące, załatwiam jak najspieszniej i po bardzo umiarkowanej cenie.

Z szacunkiem

**Kazimierz Wakulski.**

# KAROL HROBONI

majster ciesielski,

we Lwowie, ulica Gródecka 1. 99,

podaje się wykonania wszelkich **robót ciesielskich** z najlepszego materiału po cenach umiarkowanych

Wszelkie roboty ciesielskie przy gmachu c. k. Akademii politechnicznej, wystawie krajowej i innych, tak tu w kraju jak i za granicą, oraz obecnie przy budowie gmachu sejmowego przez tegoż wykonane, dają najlepsze świadectwo starannej i czystej roboty, jako też dopełnienia wszelkich na się przyjętych zobowiązań.

# FRYDERYK SCHUBUTH & SYN

we Lwowie, w rynku l. 45.

Handel założony w roku 1789.

!NAGRODZONA SREBRNYM MEDALEM!

Z istniejących dotychczas  
najpiękniejsza, najlepsza i najtańsza

## MASA KAUCZUKOWA

do zapuszczania podłogi,

z fabryki świec woskowych i blichowni wosku

Fryderyka Schubutha i Syna

taniością i trwałością przewyższa wszelkie amerykańskie i wiedeńskie.

W czterech kolorach: Nr. 1. bezbarwna, Nr. 2. jasionowa, Nr. 3. orzechowa, Nr. 4. machoniowa, z załączeniem sposobu użycia takiej.

500 gram. (funt wiedeński). wystarczający na jeden wielki pokój, kosztuje 1 zlr.

W Wiedniu: w handlu L. Bresany Weiburggasse 27, w Pradze: w handlu J. Preisig, Heinrichsgasse, w Bernie: w handlu Ferd. Schmiedt, w Krakowie: w handlach F. Fischer i St. Feintuch, w rynku, w Tarnowie: w handlu F. Leszczyński, w Rzeszowie: w handlu J. Scheiter i spółka, w Przemyślu: w handlu E. Machalski, w Jarosławiu: w handlu K. Zablotny, w Stanisławowie: w handlu K. Kopacz, w Zaleszczykach: w handlu K. Sanocki, w Czerniowcach: w handlu Ign. Schnircha, w Samborze: w handlu B. Żuławskiego, w Tarnopolu: w handlu A. Morawetza spad, w Podwoleńskich: w handlu G. Morawetz.

Najdawniejszy i największy handel  
Płócen i Bielizny stołowej  
FR. SCHUBUTHA i SYNA

we Lwowie, rynek l. 45.

połeca po bardzo tanich cenach:

$\frac{3}{4}$	30	łokci płótno górskie . . .	od zlr. 8.50	11.50
$\frac{3}{4}$	30	" " rumburskie " " "	10	— 25
$\frac{3}{4}$	38	" Creas . . . . .	13	— 30
$\frac{3}{4}$	30	" płótno rumburskie " " "	16	— 45
$\frac{3}{8}$	50	" weba holenderska . . .	18	— 150
$\frac{3}{8}$	54	" " szwajcarska . . .	24	— 125
$\frac{3}{8}$	50	" irlandzka . . . . .	28	— 90
$\frac{7}{8}$	1	tuzin rękawików . . . . .	4.60	— 20
$\frac{3}{4}$	1	" chustek do nosa . . . . .	2.40	— 20
$\frac{3}{4}$	19	łok. wiedz. płótn. na prześcieradła bez szwu . . .	16	— 40
	1	garnitur stołowej bielizny na 6 osób . . . . .	5.50	— 35
	1	garnitur stołowej bielizny na 12 osób . . . . .	8	— 60

jakoteż na 18 i 24 osób.

Serwety i serwetki deserowe.

POŃCZOCHY i SKARPETKI prawdziwe saskie uciane i bawełniane.

Fika i Rypco biały.

PERKALE i SCHIRTINGI BIAŁE i KOLOROWE.

Najtrwalszy materiał na kalesony męzkie „CALICOT” bawełniane włoskie płótno, sztuka 30 łokci wiedz. (10 par kalesonów) zlr. 8.50.

KOSZULE MĘZKIE płócienne po 2.80, 3.50, 4 i wyżej, szirtingowe po zlr. 2, 2.50, 2.70, szirtingowe z płóciennymi przedrami zlr. 3.20 i 3.50, szirtingowe kolorowe po zlr. 2 i 2.50.

KALESONY MĘZKIE płócienne po zlr. 1.20, 1.55, 1.80 i 2. „Calicot” po zlr. 1.40.

KOSZULE DAMSKIE dzienne z płótna rumburg. po zlr. 2.30, 2.80. z szirtingu najlepszego po zlr. 2.40, (bluzy i rekawki obszyte płóciennymi ząbkami.)

TROU-TROU i MUSLINOWE okno po zlr. 4.60, 5, 6.60, 7, 8.50 i wyżej.

Cenniki szczegółowe rozseła się franko.

## Zbiór majowy 1879.

Zupełnie świeży transport

## HERBATY CHIŃSKO-ROSYJSKIEJ

otrzymał handel FR. SCHUBUTHA i SYNA we Lwowie, rynek l. 45.

pół kil. herbaty Congo . . . . .	zlr. 1.60	pół kil. herb. Souchong najprzed. zlr. 4.—	pół kil. her. Pecco najprzedn. zlr. 4
" " " Souchong . . . . .	2.—	" " " Pecco . . . . .	2.50
" " " " przedni . . . . .	3.—	" " " " przedni . . . . .	3.—
" " " " " " " " " " " "		" " " " " " " " " " " "	5. 6 18
" " " " " " " " " " " "		" " " " " " " " " " " "	złotej . . . . . zlr. 5

Okruchy herbaciane pół kilo zlr. 1.20 najlepsze zlr. 1.50.

## Ośmioletni stary RUM bremski

butelka cała . . . . .	1 zlr. 50 ct.	pół butelki . . . . .	75 ct.	ówierć butelki . . . . .	10 ct.
" " " " " " " " " " " "	2	" " " " " " " " " " " "	1 zlr.	" " " " " " " " " " " "	50 "

Cenniki rozsyłamy franko! — Zamówienia z prowincji odwrotną pocztą wysyłają się. — Opakowanie nie się nie liczy! — Ceny oznaczone na pół kilo w paczkach po  $\frac{1}{2}$ ,  $\frac{1}{4}$ , i  $\frac{1}{8}$  kilo.

Pierwszy i jedyny na całą Galicyę magazyn

**Broni**

Parfumeryi i artykułów toaletowych  
oraz potrzeb do podróży i polowania

**ALFREDA DZIKOWSKIEGO**

przedtem **BONIFACEGO STILLERA**  
we Lwowie, przy ulicy Karola Ludwika

poleca wspomniane artykuły mianowicie:

**Broń** wyrobu najslawniejszych francuskich, angielskich, belgijskich, czeskich  
i niemieckich fabrykantów, jako to:

*pojedynki i dubeltówki kapzłowe; dubeltówki odcylkowe Lefauchaux, Lancaster  
i iglicowe; pojedynki kapzłowe i Lefauchaux dla dzieci; strzelbki i pistolety  
salonowe Flobert: sztucce najnowszych systemów; pistolety tarczowe i krucice;  
rewolwery Lefauchaux, Lancaster i iglicowe.*

Parfumeryę i artykuły toaletowe francuskie i angielskie zawsze w najświeższym i najlepszym gatunku  
**Potrzeby myśliwskie i do podróży w nadzwyczaj wielkim i gustownym wyborze.**

**Szpadony i rapiry oraz przybory do szermierki.**

**Brzytwy najslawniejsze Lecoullrego szwajcarskie z 1. 2. 3. 4. 5. 6. 7ma ostrzami.**

*Karabele do stroju polskiego i inne starożytności.*



Główny

SKŁAD NASION I ROŚLIN

**J. & W. Stachewicza**

plac Marjacki nr. 11 we Lwowie,



poleca całkiem świeżego zbioru nasiona **Jarzyn, Kwiatów, Traw, Roślin pastew-  
nych, koniczyny krajowej i oryginalnej, Lucerny francuskiej, nasiona leśne,  
Krzewów i t. p.**

**Drzewa owocowe i dla ozdoby parków, Róże, Georginje** jako też wszelkie  
**rozsady Jarzyn i Kwiatów.**

Od Września do końca Grudnia **Cebulki kwiatowe t. j. Hyacenty, Tulipany, Nar-  
czy, Tacety, Jonskwile, Krokusy, Lilie i t. p.**

*Oraz w każdej porze roku*

**Bukiety i Gierlandy ze świeżych i zasuszonych kwiatów.**

Za zdatność kiełkowania wszystkich nasion ręczy bezwarunkowo.

(Cenniki rozsełamy na żądanie franco.)

PRACOWNIA

Rzeźbiarska i Kamieniarska

**PERIER i GORGOLEWSKI**

we Lwowie,

ulica Piekarska liczba 21,

utrzymują:

**Wielki Skład gotowych Pomników  
granitowych, marmurowych i ciosowych.**

Również wykonują

**Posągi, Popiersia, Tarcze  
herbowe i t. d.**

Przyjmują także zamówienia

na prowincję.

**A. NADWODZKI**

we Lwowie,

Rynek Nr. stary 51, nowy 27,

poleca

**T Ł U S Z C Z**

jedyny rzetelny środek do utrzymania wszelkiego rodzaju skór zawsze w elastycznym i nieprzemakalnym stanie.



Skóra nie smarowana wysycha przez ciepło nóg i pot, przez proch, przez czernidło, którem się czerni (w każdym czernidle do butów jest pewna część kwasu siarczanego), przez błoto, deszcz, śnieg i rosę. Przez działanie promieni słonecznych, mianowicie po zmoknięciu przez deszcz, traci swą gibkość i musi się ostatecznie złamać.

Skóra smarowana tym „tłuszczem“, stawia opór powyżej wymienionym wpływom, utrzymuje się zawsze miękka i elastyczna. Jestto wyborny środek do utrzymywania i przedłużenia w trójnasób trwałości butów, uprząży, fartuchów i dachów przy powozach.

Na prowincję wysyłam tylko w naczyniach blaszanych po cenach:  $\frac{1}{4}$  miary wiedeńskiej 1 ztr. —  $\frac{1}{2}$  miary wiedeńskiej 1 ztr. 66 ct. — 1 miara wiedeńska 2 ztr. 95 ct. Za opakowanie i list frachtowy 10 ct.

Sprzedają także we flaszecz. od 35 ct. zacząwszy.

**CZERNICKI & SPOŻARSKI**



przedtem

GUSTAW

WICHERT



rękawicznicy i bandażyści we Lwowie  
Rynek, liczba 28,

polecają łaskawym względom swój skład

WŁASNEGO WYROBU

wszekiego rodzaju

**TOWARÓW RĘKAWICZNICZYCH**

mianowicie:

**amerykańskie jelonkowe spodnie**

we wszystkich najnowszych barwach, wszelkie rodzaje męzkich i damskich rękawiczek, skóry łosiowe i jelonkowe do pokrycia łózek, poduszki, torby myśliwskie, czapki mundurowe i cywilne, szaliki, krawatki, szelki, sznurówki, bandaże, pończochy gumielastyczne i sznurowane

po statych umiarkowanych cenach.

Zamówienia z prowincji skuteczniają się odwrotną pocztą.

Przed wielu innemi, głoszących się pierwszemi składami, istniał i istnieje od czterdziestu lat powszechnie znany

**Handel Płócien  
i Towarów Bławatnych**

pod firmą:

**JÓZEFA STOPPLA  
we Lwowie,**

obecnie przy placu Halickim l. 3.

Powyższy skład, zaopatrzony zawsze w świeże towary, mianowicie: w płótna wszelkiego rodzaju, nakryć stołowych, ręczników, dymek, drelchów, perkali, kapy do pokrycia łózek, chustki wełniane, bielizny gotowej męskiej, wszelkie wyroby warstacikowe i materji wełnianych na suknie damskie, poleca się łaskawym względom Szanownej Publiczności.

Cenniki rozsyła się z gotowością i bezpłatnie.



Fabryka  
GIPSU



Józefy Franz

we Lwowie, przy ulicy Gipsowej l. 3, skład ulica Rzeźnicka l. 16.

Mam zaszczyt polecić wyroby mej fabryki, jako to:

- I. gips bardzo miarki i bardzo biały,
- II. gips bardzo miarki mniej biały,
- III. gips zwykły do budowy,
- IV. gips surowy, czyli nawozowy.

Gipsu Nr. I i II. używają panowie rzeźbiarze z najlepszym skutkiem do wyrabiania najdelikatniejszych figur i innych robót rzeźbiarskich, niemniej też panowie lekarze przy leczeniu złamanych członków ludzkich.

Uwagę tu zwrócić należy p. t. właścicieli dóbr ziemskich i w ogóle agronomów na gips nawozowy (Nr. IV.), gdyż z koniczyny posypywanej takowym najnniej trzykrotnie otrzymuje się zbiory; na polach i łąkach zaś gips ten także daleko znaczniejsze wytwarza urodzaje.

Zamówienia przyjmuje o każdym czasie, kolejną jak najprędzej zamówiony wyrób mój dostarczam do każdej stacyi.

Dziękując najprzejmiej za dotychczasowe zaufanie, upraszam o łaskawe dalsze względy.

**Józefa Franz.**

MAGAZYN MÓD

W. MANTUANI

z Paryża

we Lwowie, w hotelu George'a

poleca Szanownym P. T. Damom najobfitszy wybór wszelkich w zakres modniarski wchodzących, o każdej porze roku odpowiednich

**Strojów.**

 Zamówienia na prowincję uskuteczniam szybko i najakuratniej.

Główny skład Wędlin

**Franciszka Underki**

liczba 15. ulica Krakowska.

Poleca swoje wyroby w najlepszej jakości i obfitej ilości po statych i umiarkowanych cenach dla Szanownej Publiczności tutejszej, — również za zaliczką dla zamiejscowych z gwarancją za dobroć towaru i prędką odsyłkę.

W drukarni

**Kornela Pillera**

ulica Łyczakowska Nr. 3.

dwie PRASY litograficzne

są z wolnej ręki tanio do sprzedania jeszcze w dobrym stanie i w komplecie, ze stolami i z kamieniami do robót autograficznych najpraktyczniejsze, z nauką obchodzenia się, z takowemi. Oraz prasą ręczną do rastrowania z wszelkimi przyborami.



JAN

**Tridondani**

Konwisarz we Lwowie,

przy ulicy Blacharskiej l. 13 (191) w Instytucie

Stauropigii

poleca Przewielebnemu Duchowieństwu swoją

Pracownię i skład wyrobów konwisarskich

mianowicie: Naczynia większe i mniejsze na oleje święte, — kociołki na wodę święconą, — Krzyże ołtarzowe, kropidła cynowe, — lampnice wiszące, — ławcaterze, — naczynia i myrnice do chrztu św. i na olej św., — tace rozmaite, — lichtarze ołtarzowe rozmaitej wysokości, — vascula czyli naczynia na wodę itp., miary do płynów.

Starą cynę przyjmuje w zamian lub kupuje wedle jakości.

Szczególne zwracam uwagę Przewielebnego Duchowieństwa na cynowe naczynia na oleje święte, tak większe dla dekanatów, jak mniejsze dla użytku pojedynczych kościołów, sporządzone w myśl kurrendy metropolitalnej konsystorza lwowskiego.

Vascula mniejsze cynowe dla parafj z pudełkami i zamczkiem 6 złr. 40 ct.

 Wszelkie zamówienia tak w miejscu jak i na prowincję uskuteczniam spiesznie i stosownie do życzeń.

# TOWARZYSTWO Galicyjskiej Kasy Zaliczkowej

liczba 17. Rynek,  
przyjmuje:

wkładki oszczędności za oprocentowaniem po 7%. Zwrot wkładek do wysokości 100 złr. uskutecznia się bez wypowiedzenia. Większe zaś kwoty podlegają wypowiedzeniu, a mianowicie:

od złr.	100 do złr.	500 z 30 dniozem.
„	„ 500	„ „ 1000 „ 60
„	„ 1000	„ „ 5000 „ 90

*Udziały zaś członków oprocentowują się od dnia pierwszej wkładki.*



**SKŁAD  
ZEGARÓW I ZEGARKÓW**

ORAZ  
**MASZYN GRAJĄCYCH**

znajdzących fabryk po najumiarkowańszych cenach  
Doleca

**LUDWIK WEIGEL**



ulica  
Teatralna  
l. 16.

ulica  
Teatralna  
l. 16.

**we Lwowie.**

## L. I. MALEWSKI

*ulica Pańska, l. 13. we Lwowie.*

Mając kilka milionów korków własnego wyrobu w pogotwiu; zareczyć mogę za spieszna wysyłkę, tak pp. aptekarzom, kupcom, piwowarom, jak w ogóle osobom mające potrzebę korków do butelek i beczek, również drzewo korkowe rozmaitej grubości.

Pierwszy galicyjski  
**Wyrób korków katalońskich**  
założony w. r. 1877.

Ajencja i główny skład  
amerykańskich prawdziwych maszyn do szycia  
**MAURYCEGO BAŁŁABANA**

*przy placu Marjackim liczba 8. we Lwowie,*  
poleca oprócz swego składu Towarów białych i drobiazgowych, także i główny skład Bawełny 3- i 6-drutowej Pottendorfa, Harland i Estramadura, wyroby bawełniane saksońskie i krajowe maszynami drutowymi, (Strickmaschinen) całkiem świeży transport Piócleń rumburskich i Persall. Wielki wybór Watażek rysopowych, grodnapłowych, atlasowych i morowych. Koronki valensiennes, guipirowe i czarne jedwabne. Dodatki krawieckie, Nici maszynowe we wielkim wyborze, ze słynnej fabryki angielskiej Clark & Comp. „Paystay“, Jedwab, Oliwa do maszyn, do zegarków, zegarów ściennych, wieżowych i do telegrafów. Bieliza męzka gotowa. — Zamówienia na wyroby krajowe bawełniane, oraz plisowanie futra na maszynie przyjmuje. Maszyny wszelkich systemów sprzedaje i w miesięcznych ratach.



# O. T. WINCKLER we Lwowie,

Dom Narodni.

Handel towarów kolonialnych,  
materiałów, korzeni, win, rumu, herbaty, farb i lakierów

 *Portorjum pocztowe kosztuje od paczki do 5ciu kilo do 10ciu mil 15 ct.,  
na każdą wyższą odległość 30 centów.*

**poleca:**

**Masę do froterowania podłogi.** Przeszennie' w roku 1856 wynaleziona, zjednała sobie jako najlepszy fabrykat, powszechne uznanie i pomimo najmocniejszych usiłowań, nawet przybliżająco podrobioną być nie mogła. Ma ona tę korzyść, że nadaje podłodze tak z miękkiego jak i z twardego drzewa, przy całkiem cienkiem nałożeniu, *pięknie świecąca powierzchnię* i że w tym względzie taniocść, trwałość i elegancja się połączają. Masę do froterowania utrzymuję w kolorach: dębowo-żółtym, jasionowo-żółtym, orzechowo-brunatnym, kasztanowo-brunatnym, ciemno-aksamitno-bronзовym i bezbarwną na jaworowe, orzechowo lub inne piękne parkiety, którym tylko lustru nadać potrzeba.  $\frac{1}{2}$  kilo wystarcza na pokój zwykłej wielkości i kosztuje kolorowej 60 ct., zaś bezbarwnej 80 ct.

Masa do froterowania jest jedynie prawdziwą pod moją *patentowaną* etykietą i dla tego też mojej masy podrobienia (t. z. pasty) tak we Lwowie, w Wiedniu w Pradze są nie tylko *nie trwałe* ale i *nieużyteczne*, farby, które nie warte roboty zapuszczania. Gdy zaś dosłownie powtarzanie moich anonsów i nadawanie przybranych nazw jak na przykład kauczukowa i t. p., jak również kupione sobie w zagranicy potwierdzenie jakości dobroci masy, nie odnoszą pożądaných skutków, wprowadzają je w handel w ozdobnych drogich blaszanych pudełkach, ażeby zewnętrzną złudzić i do kupna zwać publiczność.

**Lakier do zapuszczania podłóg,** wysychający w kilku minutach, nadaje posadzce najpiękniejszy bezbarwny połysk, przede wszystkim na parkietach. Ma posadzka być kolorowo polakierowaną, naówczas zapuszcza się ją najpierw moją masą, po wyschnięciu wyszczotkuje, a następnie przeciąga lakierem. Skutek jest wyśmienity i długotrwały,  $\frac{1}{2}$  kilo kosztuje 1 zlr.

**Lakier politurowy,** do lakierowania wszelkich przedmiotów drewnianych i do *odświeżania mebli* *polituroowanych*, przeciągając je tym lakierem za pomocą pędzla. Wysycha w kilku minutach i z najlepszym skutkiem.  $\frac{1}{2}$  kilo kosztuje 1 zlr. 10 ct.

**Farby olejne i wodne** we wszystkich odcieniach, olejne farby najdelikatniej w najlepszym po-koście na własnych maszynach tarte tak gęsto jak i do nakładania rozpuszczone, polecam po najtańszych cenach. — Szczególniejszą przysługę robią owe farby po wsiach, gdyż każdy zwykły robotnik użyć ich może nakładając pędzlem, z których wszelkie rodzaje na składzie utrzymuję. Obstałunki uskuteczniłam natychmiast pocztą, koleją i furmanami i sposób użycia najchętniej udzielam. Także nie omieszkuje wspomnieć, że wszystkie farby moje są *prawdziwe, czyste i trwałe*, wolne od przymieszek kredy i szwerszpatu, których kilo zaledwie kilka centów kosztuje, przez co farba gorsza się staje. Szczególnie polecam do lakierowania drzwi, okien, dachów i innych przedmiotów drzewianych lub metalowych, moją zawsze trwałe białą farbę cynkową, tudzież farby żółto-brunatną, czerwoną i zieloną najprzedniejszej i prawdziwej jakości. Wszelkie gatunki lakierów do drzewa, żelaza, papieru, skór i t. p.

**Zapałki woskowe,** rozmaitej długości i grubości w różnokształtnych ozdobnych i praktycznych pu-delkach, po tak przystępnej cenie dostarczam, że niemal używanie drewnianych zapałek zarzucić można, szczególnie zważając, iż takie drzewko jeszcze tłące się odrzuca, przez co i podłoga w mieszkaniu się zanieczyszcza, a dla lekkich damskich sukni już w wielu wypadkach niebezpieczne i oślakane skutki sprowadziło. Polecam zatem woskowe zapałki, których wiatr nawet nie zgasi.

Z *drewnianych zapałek* jedynie tylko *prawdziwe szwedzkie* polecić można, których *paczki* (o 10ciu pu-delkach) po 10 i 12 centów sprzedają, a które jedynie na powierzchni pudełeczka się zapalają, *w inny sposób zaś nigdy!*

**Koriosot,** *kauczukowy tłuszcz połyskujący* jako najlepsze smarowidło skóry, który czyni ją nieprzemakalną, miękką i elastyczną przeto trwalszą i powszechnie do smarowania uprząży, rzemieni i obuwia, z najlepszym skutkiem używanym bywa. Do smarowania używa się małą szczoteczkę, pędzel lub gąbkę. kilo kosztuje 2 zlr. 70 ct.

**Korzeń mydlany i proszek do prania wełny,** z których zawsze utrzymuję znaczny zapas i polecam szczególnie panom chodownikom owiec do mycia ich przed strzyżką i prania wełny po cenie najumiarkowańszej.

**Kora Quilay**, najnowszy środek do prania wszelkich materyj i wywabienia plam bez uszkodzenia koloru tychże.

**Tynktura przeciw molom**, do skraplania futer, niszczy mole i szwabę; fiaszeczka 20 i 40 ct.

**Proszek przeciw owadom**, do radykalnego wyniszczenia wszelkich owadów, szczególnie pcheł, pluskw, karakonów brązowych i czarnych i t. p., fiaszeczka 25 ct, 1/2 kilogr. 2 zlr.

**Wdmuchywacze gumowe**, do wstrzykiwania powyższego proszku w szpary. 1 szt. 30 i 40 ct.

**Tynktura przeciw pluskwom**, do użycia z tem samym skutkiem u przedmiotów, których się proszek nie czepia, lub do wyniszczenia jaj i młodych. Fiaszeczka 20 i 40 ct.

**Oliwa** prawdziwa, niefałszowana do smarowania wszelkich delikatniejszych części maszyn, za 100 kilo 68 zlr. Olej maszynowy do smarowania lokomobil, kosiarek, młócarń i t. p. w każdej za 100 kilo 54 zlr. Oleje te są prawdziwe, bez przymieszki olejów żywicznych lub naftowych, które najmniej o 20% są tańsze.

**Smarowidło belgijskie** (nie krajowe) do smarowania powozów i części maszynowych, zwykleszych, zwykleszych maszyn z żelaza lub drzewa. W beczkach oryginalnych po 200 kilogr. i w skrzynkach po 25, 50 i 100 ft, za 50 kilo 12 zlr.

**Balsam roślinny do włosów**, jedyny nieszkodliwy, najpewniejszy i sprawdzony środek do przywrócenia zsiadłym włosom pierwotnej ich barwy, usunięcia łusek, wzmocnienia porostu włosów i do utrzymania dożywnego pierwotnej ich barwy, Wzmocnia i oczyszcza skórę na głowie z nieczystości, jaką olejki, tłuszcze i wosk zostawiają, a nadając naturalny połysk zapobiega wypadaniu włosów. Balsam ten robi użycie wszelkich olejków lub pomad zbytecznym

**Farby anilinowe**, zupełnie gotowe do użycia, które rozpuszczonej w gorącej wodzie i użyte podług dołączonego do każdej paczki opisu, pozwalają Szanow. Paniom ufarbować sobie z łatwością wszelkie materje na suknie i wyroby modne, bądź to jedwabne, wełniane, bawełniane lub płócienne. Farbują takowe w jednej godzinie jak najtrwalej, i kosztuje kartonik, oznaczający ilość mogącej być ufarbowanej materji, najwyżej do 50 cnt.

**Kwas karbolowy do desinfekcji** 50% 50 ct., 100% 88 ct., w większych ilościach taniej.

**Witryol miedzi** najlepszy środek do oczyszczenia i zabezpieczenia zboża do siewu od robaków, 1 kilo 40 centów.

**Witryol żelaza do desinfekcji i zaprawiania zboża**, kilo 12 ct., w oryginalnych beczkach taniej.

**Amerykański krochmal brylantowy**, którego wyłączny skład dla Galicji i Bukowiny u mnie, jest jedynym wyrobem, który bez wszelkich dodatków rozpuszczony w wodzie i użyty przy prasowaniu, nadaje bieliźnie najpiękniejszą białość, połysk i sztywność. Pakiet zawierający 4 mniejsze — których każdy wystarcza na ukrochmalnie 3ch przodów, 3ch par manszetów i 6 kołnierzy, kosztuje 16 cnt.

**Proszek trawienia** najlepszy, (żaden sekretny) środek przeciw dolegliwościom żołądka, zgadze i t. p., w pudełkach po 16, 26 i 40 cnt. 1 kilo po 2 zlr. 20 cnt.

## EKSTRAKT KAWOWY,

najnowszy angielski wyrób z którego 2 lub 3 łyżeczek od herbaty na szklanke lub filiżankę pełną gorącej wody, daje najlepszą kawę (czarną). Cena tego wyrobu wprawdzie nie wiele tańszą od zwyczajnie zrobionej kawy, ma jednak tę korzyść, iż w podróżach na wsi zawsze jednakową wyborną kawę pić można, lub dla pojedynczych osób mogących wprawdzie wszędzie dostać gorącej wody, ale nie dobrej kawy, fiaszka po 1 zlr.

# K A W Ę

**sprzedają tylko w gatunkach przezemnie przed zakupnem z pierwszych źródeł najstaranniej co do jakości i siły smaku wypróbowanych, nie uważając naturalnie na kolor zielony i wielkość ziarna, ile że właśnie te przymioty szczególnie pierwszy, przedstawia najlichsze gatunki szczególnie u kawy „Ceylon“, podczas gdy żółte kawy najlepsze gatunki reprezentują, jeżeli takie nie są farbowanemi.**

Porto Cabello Nr. 1. średn. gatunku zielone	1/2 kilo — 80 ct.	Jawa Nr. 1. średniego gatunku	1/2 kilo 75 ct.
dtto „ 2. dobry mocny	„ „ — 90 „	dtto „ 2. dobrego	„ „ „ 80 „
dtto „ 3. najlepszy	„ „ 1 zł. — „	dtto „ 3. najlepszego	„ „ „ 1 złr.
dtto „ 4. najwyborniej zielony	„ „ 1 „ 4 „		

Wszystkie 3 gatunki Jawy są naturalne, prawdziwe, nie na Jawę preperowane liche gatunki, co przy brunatnej złotej Jawie się zdarza.

## Herbaty chińskie

najtroskliwiej przed zakupnem wypróbowane tak, że śmiało, jako czyste naturalne w smaku i przyjemnej aromacie, a podług mocy stopniowo numerami oznaczone, polecam. Za 1/2 kilograma:

Congo Nr. I. 1 złr. 50 ct.	Nr. II. 2 złr. — ct.	Nr. III. 2 złr. 50 ct.	Nr. IV. 3 złr.
Souchong „ I. 2 „ — „	„ II. 2 „ 50 „	„ III. 3 „ — „	„ IV. 4 „
Pocco „ VI. 3 „ — „	„ VII. 4 „ — „	„ VIII. 5 „ — „	

**Proszek herbaciany** sprzedają tylko z własnych herbat odsiewany, gdyż sprowadzane wysiewki są to zazwyczaj najgorsze gatunki herbat, które nie mogą być w stanie naturalnem pozbytemi, bywają na proszek tarte.

 *Wszelkie zamówienia z prowincji na towary korzenne, wina, materjały, farby, lakiery itp., uskuteczniam odwrotnie tak pocztą jak i koleją, ręcząc za dokładną i troskliwą ekspedycję i najumiarkowańsze ceny.*

**Nowo**  
urządzony Handel  
pod firmą:

**JAN RIEDL**  
WE LWOWIE,  
plac Mariacki 1. 6. w domu Wgo Penthera,  
poleca najlepszej jakości

**Prótna, stołowa Bieliznę**  
Dymki, Ręczniki, Chustki do nosa, Pończochy saskie dla Pań  
i Dzieci, Skarpetki i Kaftanki wełniane i bawełniane,  
**gotową Bieliznę dla Pań i Mężczyzn,**  
**Koźmierze, Mankiety, Kra watki,**  
**DESZCZOCHRONY,**  
**W O D Ę K O Ł O Ń S K ą**  
prawdziwą  
i wiele innych artykułów.

 *Wszelkie zamówienia z prowincji wykonuję najsumienniej. — Szeze-  
głowe cenniki na żądanie wysyłam.*



# ED. GEBHARDT

WE LWOWIE. PLAC MARJACKI 7.

poleca w wielkim wyborze

po cenach najtańszych



**PORCELANY  
FAJANSE**

**SZKŁO  
I LAMPY**

oraz **SKŁAD** komisowy **CHINSKIEGO SREBRA**, Alpaki z pierwszej fabryki **CONRAETZA** i mebli żelaznych z c. k. uprzywilejow. nadwornej fabryki A. Kitschelta Spadkobiercy w Wiedniu, po cenach stałych fabrycznych.

Rękawiczki damskie glansowane, jelonkowe i duńskie  
o 2 do 8 guzików i wyżej.



**J. CIROK**

przedtem



**E. ZIEGLER**

**rękawicznik i bandażysta**

we Lwowie, Rynek I. 30

pod godłem „RYCERZA“

poleca swój skład własnego wyrobu wszelkiego rodzaju

**Towarów rękawicznicznych**  
mianowicie :

wszelkie rodzaje damskich i męskich rękawiczek we wszystkich najnowszych barwach, amerykańskie jelonkowe pantalone, skóry łosiowe i jelonkowe do pokrycia łózek, poduszki, torby, czapki mundurowe i cywilne, szelki, krawatki, szaliki, bandaże płócienne i elastyczne, pończochy gumielastyczne, oraz rozmaite wyroby skórkowe

po stałych i umiarkowanych cenach.

**Zamówienia z prowincji uskuteczniają się w najkrótszym czasie.**

Rękawiczki męskie glansowane, jelonkowe i duńskie  
o 1nym i 2 guzikach.

Poduszki skórzane i kauczukowe.

Pończochy gumielastyczne na wydeje żył.

**GOTOWA**

**BIELIZNĘ i UBIORY**

dla dzieci

poleca po cenach najniższych

**Magazyn towarów drobiazgowych**

**JÓZEFA BAŁLABANA**

we Lwowie,

ulica Karola Ludwika.

**JAN KIEŁBASA**

w Kolaczycach,

w własnym domu na rogu gościńca prowadzącego do Jasła.  
ma zaszczyt polecić swój od kilkunastu lat istniejący

**Handel towarów korzennych i drobiazgowy**

zaopatrzyszwy takowy we wszystkie towary, jakie  
w ten zakres wchodzić mogą.

Dziękując Szanownej P. T. Publiczności tak miejscowej, jakoteż i zamiojscewej za położone we mnie zaufanie, staraniem mojem będzie wszelkie zamówienia tak w miejscu jako też i przez pocztę otrzymywane prędko, rzetelnie i punktualnie uskutecznić — po cenach najumiarkowańszych, i wszelkich dolożyć starań, bym i nadal na takowe zasłużył.

# PIERWSZY SKŁAD NASION

we L w o w i e

*poleca wszelkie*

**NASIONA**

Jarzyn,  
Kwiatów,  
Traw,  
Koniczyn,  
Drzew owo-  
cowych i la-  
sowych.  
Nasiona  
agronomi-  
czne

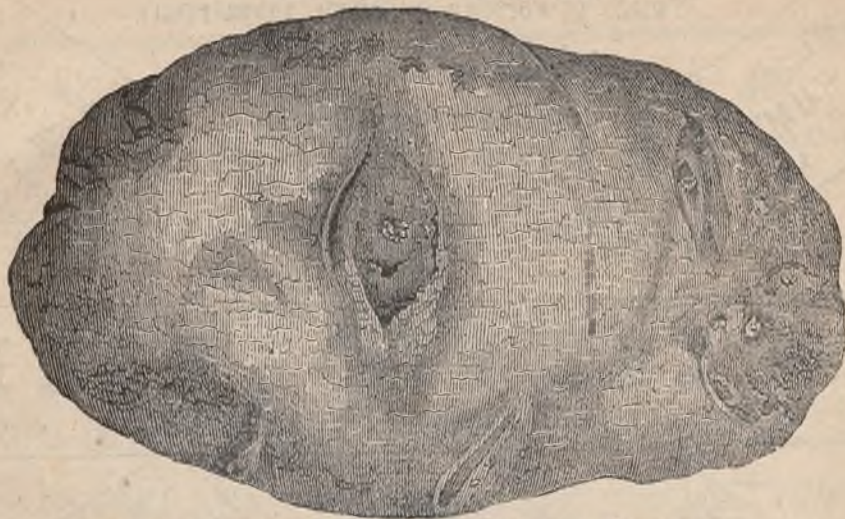

*poleca*

Drzewa owo-  
cowe,  
Krzewy  
ozdobne,  
Róż, wszel-  
kie gatunki  
Georginie i  
wszelkie in-  
ne kwiaty.  
**Cebulki  
kwiatowe,  
Hyacyncytki,  
Tulipany  
i t. p.**  
Szparagi  
wyborne

**KARTOFLE AMERY KAŃSKIE**

Bukiety i Wianki ze świeżych i zasuszonych kwiatów w każdej porze

**WILHELMA ADAMA**

Ażeby się o zdatności, kielkowania i prawdziwości gatunków wszelkich nasion z mego składu przekonać, założyłem ogród doświadczalny we Lwowie na Wulce, a zatem szanowni gospodarze raczą mnie licznymi obstalunkami zaszczylić

**MAGAZYN MÓD**

**ANNY MALICKIEJ**

we Lwowie,

ulica Teatralna liczba 7,

*poleca w każdej porze roku najobfitszy wybór  
wszelkich*

**KAPELUSZY,**

jako też i

**STROJÓW DAMSKICH**

podług ostatniej mody paryskiej, sprowadzając modele z pierwszych domów zagranicznych.

*Zamówienia miejscowe jako też  
i z prowincji uskutecznią jak najakuratniej  
i po cenach jak najumiarkowańszych.*

Dziękując za dotychczasowe zaufanie szanownej Publiczności, mam zaszczyt polecić się i nadal Jej łaskawym względem.

**JÓZEF DAUBNER**

szczotkarz,

przy ulicy Sobieskiego pod 1. 10. we Lwowie,  
ma zaszczyt polecić swoją

**Pracownię i Skład**

*wszelkiego rodzaju szczotek*

a mianowicie :

szczoteczki do włosów, zębów, paznokci i t. d.

Pędzle różnego rodzaju

*tak do malowania jak i bielenia, duże i małe,*

*Szczotki do Sukień, Prochu, Butów, Zamiatania  
Woskowania Poltóg, Mycia Wanieni, Szurowania,  
Różnego Rozmiaru i t. d.*

Wyrabiając i utrzymując już przeszło od 30 lat SKŁAD szczotkarski i doznawszy w przeciągu tego czasu wiele względów od Szanownej Publiczności, jest i będzie mojem staraniem i nadal jeszcze więcej na takowe sobie zasłużyć.

Wszelkie zamówienia tak w miejscu jak i z prowincji w zakres mego zawodu wchodzące przyjmuję — uskuteczniając takowe rzetelnie, punktualnie i jak najspieszniej, po cenach przystępnych.

Świeżo otworzony i obficie zaopatrzony

HANDEL TOWARÓW

korzennych i kolonial-  
nych.

Na miarę i we flaszkach  
RUM JAMAJCA  
ARAK GOA

Główny skład  
HERBATY  
chińskiej i karawanowej



**JÓZEF PADEWSKI**

LWÓW RYNEK L. 13.

Wielki wybór  
WIN  
austriackich, węgierskich i zagranicznych



Przy

odbiorze towarów  
za 50 zlr. w. a. odsyłam

na prowincje franco do ostatniej  
stacji kolei galicyjskich.

CENNIKI na żądanie franco

Na miarę i we flaszkach  
LIKWORY i ROZOLISY  
krajowe i zagraniczne.

**MICHAŁ SEMBRATOWICZ**

INTROLIGATOR,

ulica Krakowska l. 19.

*poleca Szanownej P. T. Publiczności*

— w o s e —

**PRACOWNIĘ INTROLIGATORSKĄ.**

Wszelkie roboty introligatorskie uskuteczniają się w jak  
najkrótszym czasie i po najumiarkowańszych cenach.



**J. A. Wodziński**

we Lwowie,  
ulica Halicka liczbą 4.

*poleca największy wybór*

**O B U W I A**

dla Dam, Mężczyzn i Dzieci

z najlepszych materiałów wyłącznie zagranicznych po  
cenach umiarkowanych.

Wszelkie zamówienia uskuteczniają się jak najstaranniej i jak  
najrychlej podług najnowszych żurnalów.



Ulica Akademicka l. 3.

Księgarnia **KAROLA WILDA** we Lwowie

istniejąca od roku 1796

przeniesiona do nowego lokalu

przy ulicy Akademickiej l. 3

obok banku hipotecznego i hotelu George

poleca swój skład książek we wszystkich  
gałęziach literatury dobrze zaopatrzoney,

jak również:



**Wielki skład nót**



Dawniejsze zapasy sprzedają się po cenach bardzo niżonych.

NAJWIEKSZE W GALICYI:

**CZYTELNIA**

polska, francuska, niemiecka i angielska  
(22.000 dzieł, około 35.000 tomów; nowości wszelkie  
w kilku egzemplarzach)

o r a z:

**WYPOŻYCZALNIA NÓT**

obejmująca przeszło 32.000 utworów!

Warunki abonamentu dla miejscowych jak i zamiejscowych bardzo przystępne.

Księgarnia przyjmuje prenumeratę na wszystkie czasopisma i publikacje zeszytowe.

Ulica Akademicka l. 3.

Medal zasługi we Lwowie, 1877. — Dyplom uznania w Wiedniu 1873.

Wzmianka zaszczytna w Paryżu na wystawie światowej r. 1878.

# JANA IHNATOWICZA

magistra farmacji i sądowego chemika  
PIERWSZY ZAKŁAD  
CHEMICZNO-KOSMETYCZNY i KUMYSOWY  
wyszczególniony na wystawie krajowej roku 1877  
MEDALEM ZASŁUGI.

Lwów, ulica Kopernika I. 3.

## KUMYS.

Leczy radykalnie katarzy i chrypki, kaszle, suchoty, niedokrewność i wszelkie cierpienia pochodzące z każenia krwi. — **Fłaszka 60 ct.**

## WODA LILJOWA

usuwa z twarzy i całego ciała plamy żółte i czerwone tak zwane *ostudy*, pleć wybiela i wydelikacja.  
**Cena 1 zł. 50 ct.**

## Perfumy różnego gatunku

od 30 ct. do 1 złr. 50 ct.

## MYDŁO TOALETOWE

od 10 ct. do 1 złr.

**Saszetki do bielizny** od 50 ct. do 3 złr.

**Esencja miętowa do płukania ust** 50 ct.

**Woda ateńska** 80 ct.

**Woda kolońska** 30 i 60 ct. i t. p.

## PLAMY

wszelkiego rodzaju bez względu na kolor i jakość materji, wywabiam chemicznie i sprzedaję 10 środków do wywabiania plam.

## ANTILENTILIA.

Ten znakomity i zupełnie nieszkodliwy środek usuwa *piegi, plamy żółte, czerwone i opalenie słoneczne* twarzy, przywraca białość, przejrzystość i delikatność.  
**Cena 2 złr.**

## Orientalina czyli Pudr w Płynie

niektóre osoby używają tak zwanej Sultanki, wody prynceskiej itp., wszystkie te wody zawierają **merkurjusz** albo ołów i są w wysokim stopniu szkodliwe, po pewnym czasie żeby czernieją i pruchnieją, włosy siwieją i wypadają, albo rozwijają się newralgia lub chroniczna migrena Orientalina zaś nie zawierając żadnych metali tylko pewny gatunek **mączki ryżowej chemicznie preperowanej**, czyni zadość wszelkim wymaganiom tak pod względem upiększania jak i zdrowia. Ten wynalazek jest unikatem w sztuce kosmetycznej. — **Cena 1 złr.**

## PUDR KSIĄŻĘCY

Jest to jeden z tych wyszukanych upiększających środków, odznaczający się tem, że nie zawiera w swym składzie ani bismutu, ani ołowiu, ani też żadnych szkodliwych pierwiastków metalicznych, a pomimo tego przyjemnie przylega do twarzy, nadaje śliczną, naturalną i bardzo przyjemną białość i delikatność.  
**Cena 1 złr.**

## ATRAMENT

czarny kamieszowy, przewyższa wszystkie dotychczas znane atramenty, nie pleśnieje, nie osadza się, nie gęstnieje, piór nie psuje, jest nieszkodliwy, płynny i czarny raz na zawsze, litr po 50 ct., flasz. po ct. 10, 17, 25 i 30.  
**Atrament do znaczenia bielizny 30 ct.**

Roślinno-alkaliczny

## PROSZEK DO ZĘBÓW.

Nadaje zębom białość, usuwa kamień i kwasy, które sprowadzają ból i pruchnienie zębów.

## Sakkis al Sakkis

(Balsam roślinno-żywny).

Sakkis al Sakkis usmierza najgwałtowniejszy ból zębów, usuwa najboleśniejsze flukseje, goi wszelkie zranienia i owrzodzenia ust, dziąseł i języka, zapobiega tworzeniu się wrzodów na dziąsłach i osadzaniu się kamieni na zębach. Działa wzmacniająco, ożywia i przywraca naturalny zdrowy kolor, usuwa nieprzyjemny zapach z ust. Zębom nadaje śliczną białość i zapobiega psuciu się i pruchnieniu tychże. **Cena 1 zł. 20 ct.**

## Woda lwowska

odznacza się nadzwyczajnie przyjemnym, wyszukany i długotrwałym zapachem. **Woda lwowska** zastępuje z wielkim powodzeniem wszelkie perfumy, wody kolońskie, octy aromatyczne, czy to użyta jako perfuma do chustek i sukien, lub też jako kadzidło daje woń nadzwyczaj przyjemną, orzeźwiająca i bardzo miłą. Oprócz powyższych zalet ma obszerne zastosowanie w toalecie damskiej i stanowi prawdziwą ozdobę każdej gotowni. — **Cena całego flakonu 1 złr. 50 ct., małego 80 ct.**

## Środki owa dogubne.

**Niezawodny płyn** przeciw mólom i miazmatom zaraźliwym, flaszka 60 ct.

**Trucizna na plaskwy** niezawodnego skutku, 50 ct.

**Proszek perski na pchły** flaszeczka 30 ct.

**Proszek na szwabę** flaszeczka 30 ct.

## WODA FIOŁKOWA.

Usuwa z twarzy przyszcze, liszaje, trądziki, pierzchnienie i luzszenie się skóry, wygładza zmarszczki i pory, twarz odświeża i nadaje nieporównaną delikatność. — **Cena 1 złr.**

## PUDR HYGIENICZNY.

Ma własność delikaciana zgrubiałego naskórka na twarzy, przeto codzienne używanie tego znakomitego pudru zapobiega tworzeniu się wyrzutów i zmarszczek, skórę odświeża, białość podnosi i nadaje nieporównaną delikatność. — **Cena pudełka 50 ct.**

## ALICHENIA

Środek przeciw domowym grzybom, litr 50 ct.

## NIGRETINA.

Nowy ten środek do natychmiastowego farbowania włosów i włosów na kolor ciemny i czarny mego wynalazku przewyższa wszystkie dotychczas znane preparacje, daje kolor piękny i trwały i nie posiada żadnego nieprzyjemnego zapachu. — **Cena 1 złr.**

## UNIWERSALNY PŁYN

przeciw łupieży.

Łupież jest wpływem chorobliwego stanu skóry i cebulek włosowych, usunięcie przeto łupieży jest pierwszym warunkiem do zapobieżenia wypadaniu włosów i utraty barwy. Powyższy płyn usuwa łupież i uzdrawia cebulki włosów. — **Cena 1 złr.**

## PILIPTON

woda odmładzająca włosy.

Woda ta nie farbuje lecz tylko przez swe specyficzne działania po kilkakrotnem użyciu przywraca włosom wypłowiałym i siwym, naturalny piękny kolor i przytem jest zupełnie nieszkodliwą.  
**Cena 1 złr. 50 ct.**

## VALENTIN.

Niezawodny ten środek najsilniejsze wypadanie włosów wstrzymuje, cebulki wzmacnia ożywia i do rośnięcia włosów pobudza, zapobiega tworzeniu się łupieży, barwę włosów utrwała i wszelkie słabości skóry na głowie usuwa. **Cały flak. 3 zł., pół 1.00.**



**Księgarnia**

**Karola Wilda**

**WE LWOWIE**



**przy ulicy Akademickiej 1. 3**

(obok banku hipotecznego i hotelu George'a)

**na nowo urządzona**

**utrzymuje wielki wybór najnowszych dzieł**

**polskich, francuskich, niemieckich, angielskich i innych**

**z szczególnem staraniem zestawiony co do**

**książek szkolnych i naukowych,**

**map, atlasów geogr. i innych środków pomocniczych**

**tudzież największy w kraju**

**SKŁAD NUT.**

**Znana w całym kraju największa Czytelnia**

**książek polskich, francuskich, niemieckich  
angielskich i włoskich**

**tudzież wypożyczalnia NUT**

**Karola Wilda**

uzupełniane bywają **wszystkimi nowościami**, na uwagę  
zasługującymi.

Ceny są jaknajprzystępniejsze.

**Abonentom i kupującym czyni się wszelkie  
możliwe ułatwienia.**

 **Wyprzedaż dawnych zapasów książek i nut** po ce-  
nach niżonych trwa nieprzerwanie dalej.

**Katalogi na żądanie bezpłatnie.**

**Wyprzedaż** dawnych zapasów **książek i nut** po cenach niżonych trwa nieprzerwanie dalej.

**Wyprzedaż** dawnych zapasów **książek i nut** po cenach niżonych trwa nieprzerwanie dalej.

# KSIEGARNIA I SKŁAD NUT

## GUBRYNOWICZA I SCHMIDTA

we Lwowie

naprzeciw kościoła katedralnego

publ. wydawnictwa własne i na składzie głównym będące:

### BIBLIOTEKA POWIEŚCI

OPOWIADAŃ HISTORYCZNYCH I PODRÓŻY

wychodzi od lat 11.

W roczniku bieżącym pomieszczone zostaną szczególnie prace utworów polskich: Jana Zacharjasiewicza — A. Wilczyńskiego — B. Sasa — Dr. Antoniego J. — Przyborowskiego — zaś z tłumaczeń M. Jokaja i Z. Schwarz.

Katalog dotychczas wydanych przeszło 100 tomów z tej Biblioteki rozsyłamy na żądanie.

Warunki prenumeraty:

rocznie z przesyłką pocztową	10 zlr.	— ct.
półrocznie	5	—
ćwierćrocznie	2	50
rocznie bez przesyłki pocztowej	8	—
półrocznie	4	—
ćwierćrocznie	2	—

### PIERWSZE

ZBIOROWE WYDANIE POWIEŚCI

J. I. KRASZEWSKIEGO

102 tomy.

Pragnąc ułatwić nabycie dzieła powyższego, postanawiamy prenumeratę na 2 zlr. kwartalnie, a z przesyłką na 2 zlr. 50 ct.

Katalogi rozsyłamy na żądanie bezpłatnie.

### PISMA

JULIUSZA SŁOWACKIEGO

Pierwsze zbiorowe wydanie, ułożone przez Prof. Dra Antoniego Małeckiego w 4 tomach.

Cena za 4ty tomy 7 zlr. 20 ct.

" " " " w oprawie płóciennej 9 " 20 "

### BIBLIOTEKI POLSKIEJ

I.—II. Krasieński Z. Pisma. Wydanie z przedmową Stanisława hr. Tarnowskiego., 2 tomy.

III.—IV. Mickiewicz Adam. Dzieła. Wydanie zupełne przez dziełko 3 dokonane, 4 tomy

VII.—X. Zaleski B. Poezye. wydanie przebrane przez autora, 4 tomy.

XI. Państwianki Paska. Wydanie nowe krytyczne, przejrzone przez Dra. Węclewskiego.

XII. Niemcewicz J. Jan z Tęczyn. Powieść historyczna.

XVII.—XVIII. El...y. Poezye. Wydanie trzecie, pomnożone, 2 tomy.

XIX. El...y. Nowe poezye.

XX.—XXII. Kraszewski J. I. Dzieła dramatyczne. Każdy tom broszurowany 1 zlr. 80 ct.

" " w ozd. oprawie w płótno ang. 2 " 30 "

### ROLNIK

Czasopismo dla gospodarzy wiejskich.

Organ urzędowy c. k. galic. Towarzystwa gospodarskiego  
Z przesyłką pocztową półrocznie 2 zlr. rocznie 4 zlr.

### PISMO ŚWIĘTE

STAREGO I NOWEGO TESTAMENTU.

podług tekstu łacińskiego Wulgaty, przekład X. Jakóba Wuyka, wydanie z objaśnieniami J. Fr. Allioli, zaaprobowane przez konsystorz archidiecezyi warszawskiej. Jedyna pod względem przepychu edycja in folio, ozdobiona 230 drzeworytami Gustawa Doré. — 2 tomy. Cena 1go tomu 26 zlr. 83 ct.

### DZIEŁA

GOSPODARSKIE I EKONOMICZNE.

	zlr.	ct.
Biliński Leon Dr. Studya nad podatkiem dochodowym, 2 tomy 1874.	5	—
— Wykład ekonomii społecznej, 2 tomy, 1880	10	—
— Skarbowość	6	—
Jamrógiewicz. Miary i wagi metryczne 1873.	—	36
Kubicki. Przewodnik kucia koni dla użytku c. k. wojskowych szkół kucia koni 1873.	—	40
Lubomęski. O zwierzętach domowych, ich gatunkach, rasach i paszeniu się, podług H. Nastusiasa 1872.	—	50
Noskowski. Kultura lnu w Belgii 1871.	—	60
— Podrecznik uprawy lnu i wyprawy włókna lnianego. 1872.	1	20
Ochrona prawna nad lasami. Zbiór ustaw i rozporządzeń dotyczących się ochrony lasów i polowania 1875.	1	20
Przewodnik dla leśniczych. Zbiór wiadomości gospodarstwa lasowego i nauk pomocniczych, 2 tomy.	5	60
— I. Wiadomości pomocnicze przez pp. Romera, Dra T. Stasieckiego i W. Tynieckiego.		
— II. Gospodarstwo lasowe H. Strzeleckiego.		
Romer Z. Włócznie kartoflowy	—	36
Rylski Tomasz. Podrecznik mechaniki rolniczej dla gospodarzy praktycznych 1875.	3	—
Skalkowski. Warsztaty i fabryki a postęp przemysłowy	—	35
Strzelecki Henryk. Gospodarstwo lasowe. Las w stanie natury	1	80
— Gospodarstwo lasowe. Ciecie lasu 1874	1	70
Teleżyński. Olej skalny i jego zastosowanie w przemyśle i w życiu codziennym 1870.	—	69
Tyniecki. Zgnilizna kartofli 1872	—	50
Wędrychowski. Teorya rachunkowości wiejskiej podwójnej	—	96

Księgarnia przyjmuje również prenumeratę na wszystkie czasopisma krajowe i zagraniczne i rozsyła na żądanie franko.