



kat.komp.

1775

5696

Czasopismo

MF 3126

Kalend. 3.

Est. m.

5696 1

MF 3126

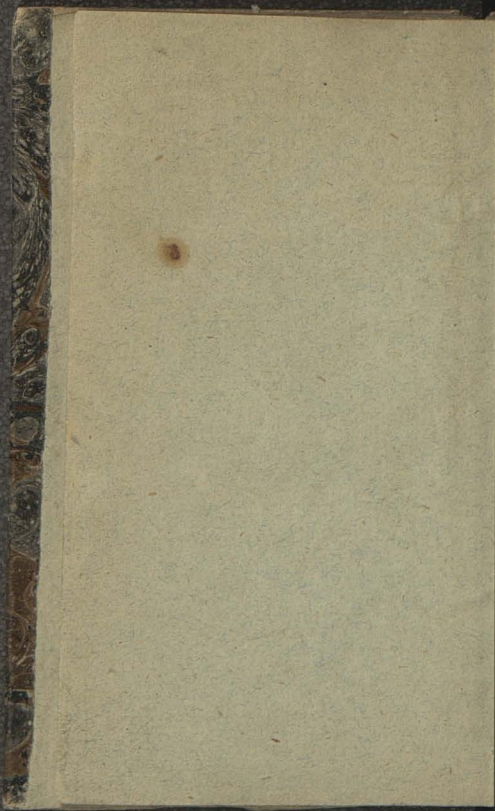

AL

PO

PO

PO



avec

à

chez M^r

à Marievil

ALMANACH
POLITIQUE

COMPT. DE TURMOI

POLOGNE

POUR L'ANNÉE

1775.



avec Privilege du Roi.

à V A R S O V I E

chez MICHEL GRÖLL Libraire
du Roi.

à Marieville à l'Enseigne des Poëtes.

E P O Q U E S.

Depuis la Création du Monde - 5724
 Depuis la Naissance de N. S. - 1775
 Du règne de S. M. STANISLAS
 AUGUSTE - - - - - II

COMPUT ECCLESIASTIQUE.

| | | |
|---------------------|--------|--|
| Nombre d'Or | IX | |
| Cycle Solaire | XX | |
| Epacte | XXVIII | |
| Indiction Romaine | VIII | |
| Lettre Dominicale | A | |
| Lettre du Martyrol. | M | |

5796

FETES MOBILES.

| | | | | | |
|-----------------------------------|---|---|----|----|-----------|
| Septuagésime | - | - | le | 12 | Fev. |
| Cendres | - | - | - | 1 | Ma. s. |
| Pâques | - | - | - | 16 | Avr. |
| Ascension | - | - | - | 25 | Mai. |
| Peutecôte | - | - | - | 4 | Juin. |
| La Fête-Dieu | - | - | - | 15 | Juin. |
| l. Dimanche de P ^r Av. | - | - | - | 3 | Decembre. |

QUATRE SAISONS DE L'ANNEE.

| | | | | | |
|----------|---|---|----|----|-------|
| Printêms | - | - | le | 20 | Mars. |
| Eté | - | - | - | 21 | Juin. |
| Automne | - | - | - | 23 | Sept. |
| Hyver | - | - | - | 22 | Dec. |

EQUINOXES.

Equinoxe du Printêms le 20. Mars à 7.
 h. 48. m. ap. midi.
 Equinoxe d'Automne le 23. Sept. à 8. h.
 14. m. du matin.

SOL.

Solstice
du mat
Solstice
du soir

Il y aura
leil; l'u
le 26.
Il arrivera
Lune;
Fev. 3.
visible



A
Anc
ostat
uy Ha
y

SOLSTICES.

Solstice d'Eté le 21. Juin à 6. h. 16. m.
du matin

Solstice d'Hyver le 22. Dec. à 0. h. 4. m.
du soir.

ECLIPSES.

Il y aura cette année deux Eclipses du So-
leil; l'une le 1. Mars invisible, & l'autre
le 26. d'Août visible.

Il arrivera pareillement deux Eclipses de
Lune; l'une visible vers la fin, le 15.
Fev. 3. h. 3. m. apr. midi; l'autre in-
visible le 11. d'Août.

Andrzej Jelen'ski
ostatod Wielmoz,
ey Kanny Generatora
y M. Stefanowicy

JANVIER a 31 JOURS ET LA LUNE 30.

Calendrier Latin.
Janvier.

Calendrier Allemand.
Janvier.

| | |
|---|--------------------------|
| 1 D. <i>Nouvel An.</i> <i>la Circoncision.</i> | <i>Nouvel An.</i> |
| 2 L. Macaire Ab. | Abel. Seth. |
| 3 M. Geneviève V. | Enoc. |
| 4 M. Tite Ev. | Loth. |
| 5 J. Telesphore M. | Siméon. |
| 6 V. <i>Les Rois.</i> | <i>L'Épiphanie.</i> |
| 7 S. Nicète. | Melchior. |
| 8 D. <i>I. ap. les Rois.</i> | <i>I. ap. l'Épiph.</i> |
| 9 L. Martianne V. | Balthasar. |
| 10 M. Agathon P. | Paul l'Ermité. |
| 11 M. Honorate V. | Higin. |
| 12 J. Reinhold M. | Reinhold. |
| 13 V. Léonce E. | Hilair |
| 14 S. Hilaire E. | Felix. |
| 15 D. <i>II. Nom de Jésus</i> | <i>II. ap. l'Épiph.</i> |
| 16 L. Marcel P. | Marcel. |
| 17 M. Antoine Ab. | Antoine. |
| 18 M. Chaire de St. Pier. à Rome. | Prisce. |
| 19 J. Sulpice Ev. | Marius. |
| 20 V. Fabien & Seba. | Fabien Sebastien. |
| 21 S. Agnès V. M. | Agnès. |
| 22 D. <i>III. ap. les Rois</i> | <i>III. ap. l'Épiph.</i> |
| 23 L. Despon. de S. V. | Timothée. |
| 24 M. Timothée. | Conversion de S. Paul |
| 25 M. Conv. de S. Paul | Policarpe. |
| 26 J. Policarpe E. M. | Chrysostome. |
| 27 V. Jean Chryso. E. | Charles Magne. |
| 28 S. Cyrille E. | Valère. |
| 29 D. <i>IV. ap. les Rois</i> | <i>IV. ap. l'Épiph.</i> |
| François de Sal. | |
| 30 L. Martine V. | Adelgonde. |
| 31 M. Pierre Nolasc. | Virgile. |

IE SOL

Cal.
Dec.

21 IV.

l' A.

22 Ana.

23 Io.

24 Euc.

25 Noë.

26 Affe.

la d.

27 Etier.

28 I. ap.

29 Les

30 Anis.

31 Melas.

1 la Ci.

2 Sylve.

3 Mala.

4 II. ap.

5 Théo.

6 L'Ép.

7 Jean.

8 Géor.

9 Polie.

10 Gre.

11 J. ap.

12 Tatie.

13 Emil.

14 dus SS.

15 Paul F.

16 Pierre.

17 Antoi.

18 II. ap.

19 Macai.

20 Euphé.

LE SOLEIL EST AU SIGNE DU CAPRICOR.

Calendrier Grec.
Decembre 1774.

Calendrier Hebr.
l'an 5535 Tebeth.

| | | |
|---|----|--------------------------------|
| 21 IV. Dimanche de l'Avent. | 29 | |
| 22 Anastase M. | 1 | (Chod Mois Schebat Rosch |
| 23 10. Martyrs. | 2 | |
| 24 Euchère M. Vig | 3 | |
| 25 Noël. | 4 | Tekupha. |
| 26 Assemblée du P. de la dev. de N. D. | 5 | |
| 27 Etienne M. | 6 | Sabat XV. |
| 28 I. après Noël. | 7 | |
| 29 Les Innocens. | 8 | |
| 30 Anise M. | 9 | |
| 31 Melasie. | 10 | |
| I la Circoncision | 11 | |
| 2 Sylvestre. | 12 | |
| 3 Malachias. | 13 | Sabat XVI. |
| 4 II. après Noël. | 14 | |
| 5 Théophon M. | 15 | Jour de rejois. |
| 6 L'Epiph: Bened. | 16 | |
| 7 Jean Baptiste. | 17 | |
| 8 George. | 18 | |
| 9 Polieucte M. | 19 | |
| 10 Gregoire. | 20 | Sab. XVII. |
| 11 I. après l'Epiph. | 21 | |
| 12 Tatien M. | 22 | |
| 13 Ermile M. | 23 | |
| 14 dus SS. Per: en Syrie | 24 | |
| 15 Paul Hermite. | 25 | |
| 16 Pierre aux Chaire | 26 | |
| 17 Antoine. | 27 | Sab. XVIII. |
| 18 II. après l'Epiph. | 28 | |
| 19 Macaire. | 29 | |
| 20 Euphème. | 30 | Rosch Chod ou Fête du Mois. |

Lever & coucher du Soleil.

| J. | H. | M. | H. | M. |
|----|----|----|----|----|
| 1 | 8 | 2 | 3 | 58 |
| 5 | 7 | 59 | 4 | 1 |
| 10 | 7 | 54 | 4 | 6 |
| 15 | 7 | 49 | 4 | 11 |
| 20 | 7 | 43 | 4 | 17 |
| 25 | 7 | 36 | 4 | 24 |

Phases de la Lune.

Nouv: Lune de Fav. le 2. à 1. h. 39 m. ap. mid.
 Prém: Quar: le 8. à 7. h. 27. m. ap. le coucher.
 Pleine L. le 16. à 9. h. 3. m. ap. le couc. du Sol.
 Dern: Qu. le 24. à 8. h. 34. m. ap. le couc. du S.
 Nou. L. de Mars le 31. Janv à 0. 11. m. ap. midl.

Jours de la Tenue des Jugemens, des Assemblées publiques & de GALA à la Cour.

- Le 2. l'ouverture des Jugemens des Commissions de Guerre & du Trésor du G. D. de Lith, dont la durée est 6. Semaines.
- Le 5. les Contracts à Léopol & à Dubno.
- Le 9. l'ouverture du Tribunal de Lithu. à Mińsk.
- Le 17. GALA pour l'Anniversaire de la naissance du ROI.
- Avec ce mois commencent les jugemens de la Commiss. de Guerre de la Couronne, avec l'alternative que dans un mois on juge les causes *ex cruda* & dans l'autre celles qui y ont été renvoyées.

JANVIER a 31. JOURS.

- 1
- 2
- 3
- 4
- 5
- 6
- 7
- 8
- 9 *no. 1. do Zony*
- 10
- 11
- 12
- 13
- 14
- 15
- 16 *do howey st enyi a 5 H.*
- 17
- 18
- 19
- 20 *Siana fur 2 30*
- 21 *Owja 13 korcy 40 2nd 6**
- 22
- 23
- 24
- 25
- 26 *no. 2. do Zony.*
- 27 *Kota 26 H.*
- 28
- 29 *how plain 60y 4 Kote*
- 30
- 31 *Madara 200*

FEVRIER a 28. JOURS ET LA LUNE 29.

| <i>Calendrier Latin.</i> <i>Feurier.</i> | <i>Calendrier Allemand.</i> <i>Feurier.</i> |
|---|--|
| I M. Jgnace M. Vig. | Brightte |
| 2 J. Purific. de la V. | Purif. de la V. |
| 3 V. Blaise E. M. | Blaise |
| 4 S. André Cors. | Véronique |
| 5 D. V. ap. les Rois Agathe V. M. | V. ap. l' Epiphantie |
| 6 L. Dorothee | Dorothee |
| 7 M. Romuald | Richard |
| 8 M. Jean de Matha | Salomon |
| 9 J. Apollonie V. M. | Apollonie |
| 10 V. Scholastique | Scholastique |
| 11 S. Euphrosine | Euphrosine |
| 12 D. de la Septuag. | la Septuagésime |
| 13 L. Julien M. | Cast r |
| 14 M. Valentin M. | Valentin |
| 15 M. Faustin | Faustin |
| 16 J. Julienne V. | Julienne |
| 17 V. Marianne V. | Constance |
| 18 S. Constance | Concordie |
| 19 D. de la Sexag. | la Sexagésime |
| 20 L. Léon P. | Euchère |
| 21 M. Eléonore V. | Eléonore |
| 22 M. Chaire de St. Pier. à Aut. | Eberhard |
| 23 J. Albert E. Vig. | Serin |
| 24 V. Mathias Ap. | Mathias |
| 25 S. Victorin | Victorin |
| 26 D. de la Quinquag. | la Quinquagésime; |
| 27 L. Auastase V. | Léandre |
| 28 M. R. main | Nestor |

LE SOL

Calen

2

21 Max

22 Tim

23 Clem

24 Xén

25 III.

nie.

26 Xén

27 Jean

28 Ephr

29 Jgua

30 Hipp

31 Cyrill

1 IV. a

2 Purif

3 Simée

4 Isidor

5 Agath

6 Bouc

7 Parthé

8 la Sep

9 Niecep

10 Carala

11 Blaise

12 Méléti

13 Martin

14 Auxen

15 la Sex

16 Pamph

17 Théodo

LE SOLEIL EST AU SIGNE DE VERSEAU.

| <i>Calendrier Grec. Janvier.</i> | <i>Calendr. Hebr. 5535 Adar.</i> |
|--------------------------------------|--------------------------------------|
| 21 Maxime | 1 R. Chod. Adar. |
| 22 Timothée | 2 |
| 23 Clement | 3 |
| 24 Xénie | 4 Sab. XIX. |
| 25 III. ap. l' Epipha- nie. | 5 |
| 26 Xenophon | 6 |
| 27 Jean Chrysostome | 7 |
| 28 Ephrème | 8 |
| 29 Ignace | 9 |
| 30 Hippol. d' Epiph. | 10 |
| 31 Cyrille & Jean. | 11 Sab. XX. |
| 1 IV. ap. l' Epiph. | 12 |
| 2 Purificat: de la V. | 13 |
| 3 Siméon | 14 Fête Purim Katon. |
| 4 Isidore | 15 |
| 5 Agathe V. M. | 16 |
| 6 Boucole E. | 17 |
| 7 Parthène E. | 18 Sab. XXI. |
| 8 la Septuagésime | 19 |
| 9 Nicephore M. | 20 |
| 10 Caralampe | 21 |
| 11 Blaise | 22 |
| 12 Mélétién Arch. | 23 |
| 13 Martinien | 24 |
| 14 Auxence | 25 Sab. XXII. |
| 15 la Sexagésime | 26 |
| 16 Pamphil M. | 27 |
| 17 Théodore M. | 28 |

Lever & Coucher du Soleil.

| J. | H. | M. | H. | M. |
|----|----|----|----|----|
| 1 | 7 | 27 | 4 | 33 |
| 5 | 7 | 20 | 4 | 40 |
| 10 | 7 | 12 | 4 | 48 |
| 15 | 7 | 3 | 4 | 57 |
| 20 | 6 | 54 | 5 | 6 |
| 25 | 6 | 45 | 5 | 15 |

Phases de la Lune.

Prem. Qu. de Mars le 7. à 11. h. 25. m. ap. midi.
 Pleine Lune. le 15. à 4. h. 16. m. ap. midi.
 Dern. Qu. le 23. à 8. h. 9. m. ap. le souc. du Sol.

Le 6. les Diétines pour l'élection des Délégués au Tribunal du Grand Duché de Lithuanie.

Le 28. La Fin des Jugemens de la Cour du Roi & Assessoriaux de la Couronne & de Lithuanie.

La Commission du Trésor de la Couronne dure tout le mois de Fevrier.

103

| | | |
|----|----|----|
| 18 | 18 | 18 |
| 19 | 19 | 19 |
| 20 | 20 | 20 |
| 21 | 21 | 21 |
| 22 | 22 | 22 |
| 23 | 23 | 23 |
| 24 | 24 | 24 |
| 25 | 25 | 25 |
| 26 | 26 | 26 |
| 27 | 27 | 27 |
| 28 | 28 | 28 |

FE
 1
 2
 3
 4
 5
 6
 7
 8
 9 do
 10
 11
 12
 13
 14
 15
 16
 17
 18
 19
 20
 21
 22
 23
 24
 25
 26
 27
 28

FEVRIER a 28. JOURS.

| | | |
|----|-----------|----------|
| 1 | | |
| 2 | Aesour | Janor 12 |
| 3 | | |
| 4 | | |
| 5 | | |
| 6 | | |
| 7 | | |
| 8 | | |
| 9 | do Fony | |
| 10 | | |
| 11 | | |
| 12 | | |
| 13 | | |
| 14 | | |
| 15 | Beston | |
| 16 | | |
| 17 | 108 a 2na | |
| 18 | | |
| 19 | | |
| 20 | 4. Jolob | |
| 21 | | |
| 22 | 7 Halob | |
| 23 | | |
| 24 | | |
| 25 | | |
| 26 | | |
| 27 | | |
| 28 | | |

MARS a 31. JOURS ET LA LUNE 30.

Calendrier Latin.
Mars.

Calendr. Allemand.
Mars.

| | | |
|---------------------------|------------------------|----|
| 1 M. les Cendres | Albin | 8 |
| 2 J. Helène | Simplicien | + |
| 3 V. Fortuné M. | Cunegonde Jmper. | 7 |
| 4 S. Casimir. | Adrien | 7 |
| 5 D. I. de Car. Invoc. | I. Invocavit Frederic. | 7 |
| 6 L. Martien Ev. | Friedelin | 8 |
| 7 M. Thomas D. | Perpétue & Felic. | 9 |
| 8 M. Quatre Téms | Philemon | 01 |
| 9 J. François | Adélaïde | 11 |
| 10 V. Q. T. 40 Martyrs | Henri | 21 |
| 11 S. Q. T. Pelage V | Rosine | 31 |
| 12 D. II. de C. S. Joseph | II. Reminisc. Grégoire | 41 |
| 13 L. Théodore M. | Euphrosine | 51 |
| 14 M. Mechtilde R. | Eutychée | 61 |
| 15 M. Long'n | Christophe | 71 |
| 16 J. Cyriaque | Cyriaque | 81 |
| 17 V. Gertrude V. | Gertrude | 91 |
| 18 S. Edouard M. | Ansèlme | 01 |
| 19 D. III. de Car. Oculi | III. Oculi Joseph. | 02 |
| 20 L. Ludgère E. | Joachim | 12 |
| 21 M. Benoit | Benoit | 22 |
| 22 M. Cathar. de Suè. | Casimir | 32 |
| 23 J. Domitien M. | Eberhard | 42 |
| 24 V. Gabriel Ar. Vig. | Gabriel | 52 |
| 25 S. Annon. de la V. | Annonciation de la V. | 62 |
| 26 D. IV. de Car. Lat. | IV. Latere Emmanuel | 72 |
| 27 L. Rupert E. | Hubert | 82 |
| 28 M. Sixte P. | Malchus | 92 |
| 29 M. Eustase | Eustase | 02 |
| 30 J. Jean Climaque | Gideon | 12 |
| 31 V. Cornèlie V. M. | Rupert | 22 |

LE SOLEIL EST AU SIGNE DES POISSONS.

| Calendrier Grec. Fevrier. | Calendrier Hebr. 5535 Ve-Adar. |
|--------------------------------------|-----------------------------------|
| 18 Léon P. | 29 |
| 19 Archippe | 30 Rosch Chodesch |
| 20 Léon | 1 Veadar R. Chod. |
| 21 Timothée. | 2 Sab. XXIII. |
| 22 In Quinquagésime Dim. Gras. | 3 |
| 23 † I. J. du Jeune | 4 |
| 24 Invent. de la Tête de S. Jean. | 5 |
| 25 Tarase Patr. | 6 |
| 26 Porphyre | 7 |
| 27 Procop | 8 |
| 28 Basile | 9 Sab. XXIV. |
| 1 II. de Carême | 10 |
| 2 Théodore M. | 11 |
| 3 Eutrope | 12 |
| 4 Gerasime | 13 Jeune d'Esther. |
| 5 Conon | 14 Fête Purim Carnev. |
| 6 42. Martyrs | 15 F. Purim. Susan. |
| 7 Basile E. | 16 Sab. XXV. |
| 8 II. de Carême | 17 |
| 9 40. Martyrs | 18 |
| 10 Codrat M. | 19 |
| 11 Sophron | 20 |
| 12 Théophan C. | 21 |
| 13 Nicephore Patr. | 22 |
| 14 Benoit. | 23 Sab. XXVI. |
| 15 III. de Carême | 24 |
| 16 Sabin M. | 25 |
| 17 Alexis | 26 |
| 18 Cyrille M. | 27 |
| 19 Chrys. & Dar. | 28 |
| 20 20. Martyrs | 29 |

Lever & Coucher du Soleil.

| J. | H. | M. | H. | M. |
|----|----|----|----|----|
| 1 | 6 | 27 | 4 | 33 |
| 5 | 7 | 20 | 4 | 40 |
| 10 | 7 | 12 | 4 | 48 |
| 15 | 7 | 3 | 4 | 57 |
| 20 | 6 | 2 | 5 | 58 |
| 25 | 5 | 52 | 6 | 8 |

Phases de la Lune.

N. L. de Mars le 1. de M. à 11. h. 4. m. av. minu.
 Prem. Quart. le 9. à 5. h. 36. m. du matin.
 Plein. Lune le 17. à 9. h. 26. m. du matin.
 Dern. Quart. le 24. à 3. h. 41. m. ap. midi.
 Nouv. L. d'Av. le 31. à 10. h. 11. m. av. midi.

Le 4. les **Contracts à Minsk.**
 Les **Jugemens Roiaux des Relations.**
 Les **Jugemens des Référéndaires de la Couronne** durent tout le mois.

MARS

M A
 1
 2
 3
 4
 5
 6
 7
 8
 9
 10
 11
 12
 13
 14
 15
 16 do
 17
 18
 19
 20
 21
 22
 23
 24
 25
 26
 27
 28
 29
 30

MARS a 31. JOURS.

| | | |
|----|-------------------|---------------------|
| 1 | | |
| 2 | Theodor | 1. J. Huguier S.V. |
| 3 | | |
| 4 | Christian | 2. D. J. de G. S.V. |
| 5 | Ambrósio | 3. J. R. S.V. |
| 6 | Grego | 4. M. S.V. |
| 7 | Ambrósio | 5. M. S.V. |
| 8 | Ambrósio | 6. J. S.V. |
| 9 | | |
| 10 | | |
| 11 | | |
| 12 | | |
| 13 | | |
| 14 | | |
| 15 | | |
| 16 | <i>do Jony 4.</i> | |
| 17 | | |
| 18 | | |
| 19 | | |
| 20 | | |
| 21 | | |
| 22 | | |
| 23 | | |
| 24 | | |
| 25 | | |
| 26 | | |
| 27 | | |
| 28 | | |
| 29 | | |
| 30 | | |
| 31 | | |

AVRIL

AVRIL à 30. JOURS. ET LA LUNE 29.

| <i>Calendrier Latin.</i> <i>Avril.</i> | <i>Calendrier Allemand</i> <i>Avril.</i> |
|--|---|
| I S. Hugues Ev. | Théodore |
| 2 D. <i>V. de Car.</i> | <i>V. de Car. Judica.</i> |
| 3 L. Richard E. | Chrétien |
| 4 M. Isidore E. | Ambroise |
| 5 M. Vincent Ferr. | Osée |
| 6 J. Guillaume | Jrenée |
| 7 V. 7. <i>Doul. de la V.</i> | Guillaume |
| 8 S. Dén's. | Apollonie |
| 9 D. <i>des Rameaux</i> | <i>D. des Rameaux.</i> |
| 10 L. Ezechiel Pr. | Eutychée |
| 11 M. Léon. | Géorge |
| 12 M. Constantin E. | Hérodien |
| 13 <i>Le Jeudi Saint</i> | <i>Jeudi Saint.</i> |
| 14 <i>Le Vendredi Saint</i> | <i>Vendredi S.</i> |
| 15 <i>Le Samedi Saint.</i> | <i>Samedi S.</i> |
| 16 D. <i>Pâques</i> | <i>D. Pâques</i> |
| 17 L. <i>de Pâques</i> | <i>Pâques</i> |
| 18 M. <i>de Pâques</i> | Valère |
| 19 M. Vincent M. | Vernère |
| 20 J. Agnès Politie: | Sulpice |
| 21 V. Auselme E. | Adolaire |
| 22 S. Soter & GaiMM. | Soter & Gai MM. |
| 23 D. <i>I. ap. Pâq.</i> | <i>I. ap. P. Quasimodo</i> |
| 24 L. <i>Albert Arch.</i> | Albert |
| 25 M. Marc Ev. <i>Prières</i> | Marc Evangel. |
| 26 M. Clète & Marcel. | Clete |
| 27 J. Anastase P. | Anastase |
| 28 V. Vital M. | Vital |
| 29 S. Pierre M. | Sybille. |
| 30 D. <i>II. ap. P. S. Sépul-</i> <i>cre de J. C.</i> | <i>II. ap. Pâques</i> |

21 Jacque

22 IV. d

23 Nicom

24 Zach

25 Anbo

26 Gabrie

27 Matfor

28 Hilari

29 V. de

30 Jean L

31 Hypate

1 Marie

2 Tite E

3 Ncete

4 Joseph

5 V. des

6 Eutyche

7 Géorge

8 Hérodi

9 Jeudi

10 Vendre

11 Samedi

12 D. Pâq

13 de Pâq

14 de Pâq

15 Aristar

16 Agape

17 Siméon

18 Jean

19 D. I. a

LE SOLEIL EST AU SIGNE DU BELIER.

| Calendrier Grec. | Calendrier Hebr. |
|----------------------|----------------------------------|
| Mars. | 5535. Nisan. |
| 21 Jacques Ev. | 1 M. Nisan R. C. Sabat XXVII. |
| 22 IV. de Carême | 2 |
| 23 Nicon | 3 |
| 24 Zacharie | 4 |
| 25 Annonci. de la V. | 5 |
| 26 Gabriel | 6 Tekupha |
| 27 Matrone | 7 |
| 28 Hilarion | 8 Grand Sab. XXVIII |
| 29 V. de Carême | 9 |
| 30 Jean Lesty. | 10 |
| 31 Hypate E. | 11 |
| 1 Marie Egypt. | 12 |
| 2 Tite Ev. | 13 (Pas. |
| 3 Ncete | 14 Immol. de l'Ag. |
| 4 Joseph | 15 F. de Pâques. |
| 5 D. des Rameaux. | 16 Fer. II. Pâq. |
| 6 Eutychéé | 17 Fer. III. P. |
| 7 Géorge | 18 Fer. IV. P. |
| 8 Hérodien | 19 Fer. V. P. |
| 9 Jeudi Saint | 20 Fer. VI. P. |
| 10 Vendredi S. | 21 Fer. VII. P. |
| 11 Samedi S. | 22 Fin de Pâques. |
| 12 D. Pâques | 23 Jsure Cnag. |
| 13 de Pâques | 24 |
| 14 de Pâques | 25 |
| 15 Aristarche | 26 |
| 16 Agape | 27 |
| 17 Siméon | 28 |
| 18 Jean | 29 Sab. XXIX. |
| 19 D. I. ap. Pâques | 30 Kosh Chois. |

Avril.

Lever & Coucher du Soleil.

| J. | H. | M. | H. | M. |
|----|----|----|----|----|
| 1 | 5 | 39 | 6 | 21 |
| 5 | 5 | 32 | 6 | 28 |
| 10 | 5 | 22 | 6 | 38 |
| 15 | 5 | 13 | 6 | 47 |
| 20 | 5 | 4 | 6 | 56 |
| 25 | 4 | 57 | 7 | 3 |

Phases de la Lune.

Prem. Qu. d'Avr. le 8. d'Av à 0. h. 52. m. ap. min.
 Pleine Lune le 15. à 11. h. 18. m. av. midi.
 Dern. Qu. le 22. à 9. h. 38. m. ap. le coucher.
 Nouv. L. de Mai le 29 à 9. h. 44. m. ap. le couc.

Le 8. la fin du Tribunal de la Couronne à
 Petricau.

Le 24. l' Ouverture du Tribunal de la Cou-
 ronne à Lublin.

Avec ce mois finissent les Jugemens des
 Référendaires de la Couronne.

1
 2
 3 do
 4
 5
 6
 7
 8
 9
 10
 11
 12
 13
 14
 15
 16
 17
 18
 19
 20 do
 21
 22
 23
 24 do
 25
 26
 27
 28
 29
 30

AVRIL a 30. JOURS.

| | |
|----|------------|
| 1 | |
| 2 | |
| 3 | do Zony 5 |
| 4 | |
| 5 | |
| 6 | |
| 7 | |
| 8 | |
| 9 | |
| 10 | |
| 11 | |
| 12 | |
| 13 | |
| 14 | |
| 15 | |
| 16 | |
| 17 | |
| 18 | |
| 19 | |
| 20 | do Zony 6. |
| 21 | |
| 22 | |
| 23 | |
| 24 | do Zony 7. |
| 25 | |
| 26 | |
| 27 | |
| 28 | |
| 29 | |
| 30 | |

MAI a 31. JOURS ET LA LUNE 30.

Calendrier Latin. Calendrier Allemand.
Mai. Mai.

| | |
|---|-----------------------|
| 1 L. Philip. & Jacq. | Philippe & Jacq. Ap. |
| 2 M. Athanase E. | Siglsmond |
| 3 M. Invent. de la Cr. | Invention de la Croix |
| 4 J. Florian M. | Florien |
| 5 V. Pie V. P. | Gothard |
| 6 S. Jean P. L. | Jean P. L. |
| 7 D. III. ap. r. in Prot. de S. Joseph | III. ap. Pâques |
| 8 L. Stanislas E. M. | Stanislas |
| 9 M. Grégoire Nanz. | Job |
| 10 M. Antonin E. | Epimaque |
| 11 J. Mamert E. | Mamert |
| 12 V. Née & Ach. | Paucrace |
| 13 S. Servais. | Servais |
| 14 D. IV. ap. P. N. D. de Grace. | IV. apr. Pâq. |
| 15 L. Sophie M. | Sophie |
| 16 M. Jean Népom. | Sara |
| 17 M. Pascal C. | Torpeien |
| 18 J. Vénance M. | Liboire |
| 19 V. Pierre Celestin. | Potentienne |
| 20 S. Bernardin. | Athanase |
| 21 D. V. ap. P. Rogat. | V. apr. Pâq. |
| 22 L. † Julienne V. | † Helène |
| 23 M. † Didier E. | † Didier |
| 24 M. † Jeanne M. | † Esther |
| 25 J. L'Ascension | L'Ascension |
| 26 V. Philip de Nerry | Bède |
| 27 S. Madel. de Paz. | Lucien |
| 28 D. VI ap. Pâq. | VI. apr. Pâq. |
| 29 L. Théodose V. M. | Mannce |
| 30 M. Ferdinand R. | Edouard |
| 31 M. Petronelle, | Petrouelle. |

LE SOLEIL

Calendrier
Av

| |
|-------------|
| 20 Théodo |
| 21 Janvier |
| 22 Théodo |
| 23 George |
| 24 Sabbé |
| 25 Marc E |
| 26 II. ap. |
| 27 Siméon |
| 28 asou |
| 29 O. Mart |
| 30 Jacques |
| 1 Jérémie |
| 2 Athanas |
| 3 III. ap. |
| 4 Pelage |
| 5 Jénéé |
| 6 Job |
| 7 Ste Croi |
| 8 Jean Ev |
| 9 Nicolas |
| 10 IV. ap. |
| 11 Ren. de |
| 12 Epiphan |
| 13 Glycère |
| 14 Isidore |
| 15 Pacome |
| 16 Théodo |
| 17 V. ap. I |
| 18 Théodo |
| 19 Patrice |
| 20 Thalale |

LE SOLEIL EST AU SIGNE DU TAUREAU.

| <i>Calendrier Grec.</i> | <i>Calendrier Hebr.</i> |
|-------------------------|-------------------------|
| <i>Avril.</i> | <i>5535. Fiar.</i> |
| 20 Théodore | 1 M. Fiar Rosch |
| 21 Janvier | 2 (Chod |
| 22 Théodore | 3 |
| 23 George M. | 4 |
| 24 Sabbé | 5 |
| 25 Marc Ev. | 6 Sab. XXX. |
| 26 II. ap. Pâq. | 7 |
| 27 Siméon M. | 8 Jeûne |
| 28 Iason | 9 |
| 29 9. Martyrs | 10 |
| 30 Jacques Ap. | 11 Jeûne |
| 1 Jérémie | 12 |
| 2 Athanase. | 13 Sab. XXXI. |
| 3 III. ap. Pâq. | 14 |
| 4 Pelage M. | 15 Jeûne |
| 5 Jrenée M. | 16 |
| 6 Job | 17 |
| 7 Ste Croix | 18 Lag Beomev |
| 8 Jean Evang. | 19 |
| 9 Nicolas. | 20 Sab. XXXII. |
| 10 IV. ap. Pâq. | 21 |
| 11 Ren. de Constan. | 22 |
| 12 Epiphane M. | 23 |
| 13 Glycère M. | 24 |
| 14 Isidore M. | 25 |
| 15 Pacome Herm. | 26 |
| 16 Théodore. | 27 Sab. XXXIII. |
| 17 V. ap. Pâq. | 28 |
| 18 Théodote M. | 29 |
| 19 Patrice | 1 M. Sivan R. Chod. |
| 20 Thalale. | 2 |

Lever

Lever & Coucher du Soleil.

| J. | H. | M. | H. | M. |
|----|----|----|----|----|
| 1 | 4 | 40 | 7 | 14 |
| 5 | 4 | 46 | 7 | 20 |
| 10 | 4 | 32 | 7 | 28 |
| 15 | 4 | 24 | 7 | 36 |
| 20 | 4 | 17 | 7 | 43 |
| 25 | 4 | 12 | 7 | 48 |

Phases de la Lune.

Prem. Qu. du Mai le 7. à 7. h. 46. m. ap. midi.
 Plein. Lune le 15. à 9. h. 59. m. av. midi.
 Der. Qu. le 22. à 3. h. 37. m. ap. minuit.
 Nouv. L. de Juin le 29. à 9 h. 57. m. av. midi.

Le 8. GALA. Jour Anniversaire de la Fête du ROI & de l'Ordre de S. Stanislas E. M.

Le 2. l'Ouverture des Jugemens de la Commission du Trésor de la Couronne, qui durent tout le mois.

Le même jour l'Ouverture des Jugemens de la Cour du ROI & Assessoriaux de la Couronne & de Lithuanie qui durent 4. mois.

Le 15 l'Ouverture du Tribunal de Lithuanie à Vilna.



M A
 1
 2
 3
 4
 5
 6
 7
 8
 9
 10
 11
 12
 13
 14
 15
 16
 17
 18
 19
 20
 21
 22
 23
 24
 25
 26
 27
 28
 29
 30
 31

MAI a 31. JOURS.

| | | |
|----|------|--|
| 1 | | |
| 2 | | |
| 3 | | |
| 4 | | |
| 5 | | |
| 6 | | |
| 7 | | |
| 8 | | |
| 9 | | |
| 10 | | |
| 11 | | |
| 12 | | |
| 13 | | |
| 14 | | |
| 15 | no 8 | |
| 16 | | |
| 17 | | |
| 18 | | |
| 19 | | |
| 20 | | |
| 21 | | |
| 22 | no 9 | |
| 23 | | |
| 24 | | |
| 25 | | |
| 26 | | |
| 27 | | |
| 28 | | |
| 29 | | |
| 30 | | |
| 31 | | |

JUIN a 30. JOURS ET LA JUNE 29.

| <i>Calendrier Latin.</i> <i>Juin.</i> | <i>Calendrier Allemand.</i> <i>Juin.</i> |
|--|---|
| 1 J. Fortuné C. | Nicodème |
| 2 V. Erasme M. | Ephraïm |
| 3 S. Clotilde R. | Erasme |
| 4 D. la Pentecôte | D. la Pentecôte |
| 5 L. Pentecôte | 2. Fête |
| 6 M. Pentecôte | 3. Fête |
| 7 M. † Quatre-téms | † Lucrèce |
| 8 J. Médard Ev. | Médard |
| 9 V. † Prime & Felic. | † Felicien |
| 10 S. † Marguerite R. | † Vigand |
| 11 D. I. la Trinité | D. la Trinité |
| 12 L. Onuphre Herm. | Basile |
| 13 M. Antoine E. | Tobie |
| 14 M. Basile Ev. | Elisée |
| 15 J. la Fête-Dieu | Vite & Mod. |
| 16 V. Justine V. | Justine |
| 17 S. Avite M. | Volcmar |
| 18 D. II. ap. Pent. | I. ap. Trinité Arnolphe |
| 19 L. Julienne V. | Sylvère |
| 20 M. Sylvère P. | Silas |
| 21 M. Louis de Gonz. | Alban |
| 22 J. Paulin E. | Acace |
| 23 V. Edeltrude. Vig. | Basile |
| 24 S. Jean Baptiste | Jean Baptiste |
| 25 D. III. ap. Pent. | II. après Trinité |
| 26 L. Jean & Paul | Jérémie |
| 27 M. Ladislav R. de H. | Ladislav |
| 28 M. Léon P. Vigile. | Josué |
| 29 J. Pierre & Paul | Pierre & Paul Ap. |
| 30 V. Lucine V. | Engelbert. |

| |
|------------|
| 21 l'Asc |
| 22 Basil |
| 23 Mich |
| 24 VI. a |
| 25 Dern |
| tête |
| 26 Carpe |
| 27 Théra |
| 28 Nicè |
| 29 Thé |
| 30 Isaac. |
| 31 la Pen |
| 1 la Tr |
| 2 Nicep |
| 3 Lucil |
| 4 Mitro |
| 5 Dorot |
| 6 Hilari |
| 7 D. de |
| 8 † Pre |
| Carême |
| 9 Cyrille |
| 10 Timoth |
| 11 la Fête |
| 12 Onuph |
| 13 Aquilin |
| 14 II. ap. |
| 15 Amos |
| 16 Tychon |
| 17 Enman |
| 18 Léontin |
| 19 Judée |

LE SOLEIL EST AU SIGNE DES GEMAUX.

| Calendrier Grec. Mai. | Calendrier Hebr. 5535. Sivan. |
|--|----------------------------------|
| 21 l'Ascension | 3 |
| 22 Basile M. | 4 |
| 23 Michel | 5 Sab. XXXIV. |
| 24 VI. ap. Pâq. | 6 Pentecote |
| 25 Dern. Juv. de la tête de St. Jean | 7 Jour de Pentec. |
| 26 Carpe | 8 Jsare Chag |
| 27 Thérape | 9 |
| 28 Nicète | 10 |
| 29 Théodose M. | 11 |
| 30 Jsaac. | 12 Sab. XXXV. |
| 31 la Pentecôte | 13 |
| 1 la Trinité | 14 |
| 2 Nicephore | 15 |
| 3 Lucilien M. | 16 |
| 4 Mitrophane | 17 |
| 5 Dorothee | 18 |
| 6 Hilarion E. | 19 Sab. XXXVI. |
| 7 D. de tous les SS. | 20 |
| 8 † Prem. Jour du Carême de St. Pierre | 21 |
| 9 Cyrille Alex. | 22 |
| 10 Timothée | 23 |
| 11 la Fête Dieu | 24 |
| 12 Onuphre Herm. | 25 |
| 13 Aquiline M. | 26 Sab. XXXVII. |
| 14 II. ap. TT. SS. | 27 |
| 15 Amos Proph. | 28 |
| 16 Tychon | 29 |
| 17 Emmanuel | 30 Rosch Chod |
| 18 Léontin M. | 1 Tamur Rosch Chod |
| 19 Judée Ap. | 2 |

Lever & Coucher du Soleil.

| J. | H. | M. | H. | M. |
|----|----|----|----|----|
| 1 | 4 | 6 | 7 | 54 |
| 5 | 4 | 2 | 7 | 58 |
| 10 | 3 | 59 | 8 | 1 |
| 15 | 3 | 56 | 8 | 4 |
| 20 | 3 | 55 | 8 | 5 |
| 25 | 3 | 56 | 8 | 4 |

Phases de la Lune.

Prem. Quar. le 6 à 1. h. 1. m. ap. midi.
 Plein. Lune le 13. à 6. h. 14. m. ap. midi.
 Der. Quar. le 20. à 9. h. 15. m. av. midi.
 Nouv. L. de Juill. le 27. à 11. h. 28. m. av. min.

à la St. Jean les Contracts à Varsovie, à
 Posnanie, à Cracovie, à Radom.

Dans les trois Mois suivants les fêtes sont
 transférées pour les Dimanches qui sui-
 vent de près les dites fêtes, & les Vigi-
 les respectives pour Samedi dans le Die-
 cèse de Posnanie & de Varsovie, à l'ex-
 ception de l'Assomption de la Vierge.

JUIN a 30. JOURS.

| | |
|----|-------|
| 1 | |
| 2 | |
| 3 | |
| 4 | |
| 5 | No 10 |
| 6 | |
| 7 | |
| 8 | |
| 9 | |
| 10 | |
| 11 | |
| 12 | No 11 |
| 13 | |
| 14 | |
| 15 | |
| 16 | |
| 17 | |
| 18 | |
| 19 | |
| 20 | |
| 21 | No 12 |
| 22 | |
| 23 | |
| 24 | |
| 25 | |
| 26 | |
| 27 | |
| 28 | |
| 29 | |
| 30 | |

30 30

B2

JUILLET

JUIN

il.
 11.
 midi.
 idl.
 v. min.
 te, à
 sont
 sui-
 Vigi-
 de Die-
 à l'ex-
 erge.

JUILLET a 31 JOURS ET LA LUNE 30.

| <i>Calendrier Latin.</i> Juillet. | <i>Calendrier Allemand.</i> Juillet. |
|---|---|
| 1 S. Thibaut. <i>Vigile.</i> | Thibaut |
| 2 D. IV. ap. Pent. <i>Visitation de la V.</i> | III. ap. Trinité |
| 3 L. Anatole E. | Marquard |
| 4 M. Joseph Calasan. | Udalric |
| 5 M. Cyrille V. M. | Démétrius |
| 6 J. Dominique V. | Esaië |
| 7 V. Edelburg V. | Vilibald |
| 8 S. Elisabeth R. | Kilian |
| 9 D. V. ap. P. Jean de Dukla | IV. ap. Trin. |
| 10 L. 7. Frères | 7. Frères |
| 11 M. Pie P. M. | Pie |
| 12 M. Jean Gualbert | Henri |
| 13 J. Marguerite V. M. | Marguerite |
| 14 V. Bonaventure | Bonaventure |
| 15 S. Division des Ap. | Division des Apôt. |
| 16 D. VI. ap. P. N. D. de Scapul. | V. ap. Trinité |
| 17 L. Alexis C. | Alexis |
| 18 M. Simon de Lip. | Eugène |
| 19 M. Vincent de Paul | Rufin |
| 20 J. Ceslas C. | Elie |
| 21 V. Praxède V. | Praxède |
| 22 S. Marie Madel. | Marie Madeleine |
| 23 D. VII. ap. Pent. | VI. ap. Trinité |
| 24 L. Christine. <i>Vig.</i> | Christine V. M. |
| 25 M. Jacques Ap. | Jacques Apôtre |
| 26 M. Anne M. de N. D. | Anne |
| 27 J. Pautaléon M. | Marthe |
| 28 V. Nazaire & Celse | Pautaléon |
| 29 S. Marthe V. | Beatr x |
| 30 D. VIII. ap. Pent. Cunegonde V. | II. ap. Trinité |
| 31 L. Jgnace C. | Jgnace |

LE. SO
Cal
20 Me
21 III.
22 Eus
23 Agr
24. Jea
25 Fevr
26 Davi
27 Sam
28 IV. d
29 Pierr
30 Cong
1 Côme
2 Visita
3 Hyack
4 Andr
5 V. ap
6 Sysor
7 Tom
8 Procop
9 Pancra
10 45. Ma
11 Euphe
12 VI. ap
13 Gabriel
14 Acile
15 Cyriac
16 les SS.
17 Marian
18 Emilian
19 VII. ap
20 Elie P

LE SOLEIL EST AU SIG. DE L'ECREVISSE

| Calendrier Grec. Juin. | Calendr. Hebr. 5535. Tammuz. |
|---------------------------|---------------------------------|
| 20 Methode | 3 Sab. XXXVIII. |
| 21 III. ap. TT. SS. | 4 |
| 22 Eusèbe M. | 5 |
| 23 Agrippine M. | 6 |
| 24 Jean B. | 7 |
| 25 Fevronie | 8 Tekupha |
| 26 David | 9 |
| 27 Samson | 10 Sab. XXXIX. |
| 28 IV. ap. TT. SS. | 11 |
| 29 Pierre & Paul Ap. | 12 |
| 30 Congrègr. des Apô | 13 |
| 1 Côme & Damien | 14 |
| 2 Visitation de la V. | 15 |
| 3 Hyacinthe C. | 16 |
| 4 André | 17 Sab. XL. |
| 5 V. ap. TT. SS. | 18 Jour des Pénit. & |
| 6 Sysore | 19 (Jeûne pour la |
| 7 Torr. & Acc. | 20 (d'estiv. du Tem- |
| 8 Procope M. | 21 (ple de Jér. |
| 9 Pancrace M. | 22 |
| 10 45. Martyrs | 23 |
| 11 Euphemie M. | 24 Sab. XLI. |
| 12 VI. ap. TT. SS. | 25 |
| 13 Gabriel Arch. | 26 |
| 14 Acile | 27 |
| 15 Cyriaque | 28 |
| 16 les SS. MM. d'Ant. | 29 |
| 17 Marianne M. | 1 M. Abh. Rosch Cho- |
| 18 Emilien M. | 2 Sab. XLII. XLIII. |
| 19 VII. ap. TT. SS. | 3 |
| 20 Elie Proph. | 4 |

Juillet.

11111

B3

Lever

Lever & Coucher au Soleil.

| J. | H. | M. | H. | M. |
|----|----|----|----|----|
| 1 | 3 | 45 | 8 | 3 |
| 5 | 4 | 0 | 8 | 0 |
| 10 | 4 | 3 | 7 | 57 |
| 15 | 4 | 7 | 7 | 53 |
| 20 | 4 | 12 | 7 | 48 |
| 25 | 4 | 17 | 7 | 43 |

Phases de la Lune.

Prem. Quar. le 6. à 3. h. 37. m. du mat.
 Plein. Lune le 13. à 1. h. 22. m. ap. minuit.
 Dern. Qu. le 19. à 4. h. 59. m. ap. midi.
 Nouv. L. d'Août le 27. à 2 h. 23. m. ap. midi.

Le 1. l'Ouverture des Jugemens de la Commission du Trésor & de la Greffe de Lithuanie; Ils durent 6. Semaines.

Le 15. les Diétines pour l'Élection des Députés au Tribunal de la Couronne.

| | |
|----|----------------------|
| 21 | 2 Protocole M. |
| 22 | 2 Procédure M. |
| 23 | 10 de M. Marquis |
| 24 | 11 Eugénie M. |
| 25 | 12 M. de T. S. |
| 26 | 13 Gabriel A. |
| 27 | 14 Aclie |
| 28 | 15 Cyrillus |
| 29 | 16 les 22. MM. d'An. |
| 30 | 17 Marianne M. |
| 31 | 18 Emilien M. |

J
1
2
3
4
5
6
7
8
9
10
11
12
13
14
15
16
17
18
19
20
21
22
23
24
25
26
27
28
29
30
31

JUILLET a 31. JOURS.

| | | |
|----|----------------|--|
| 1 | | |
| 2 | | |
| 3 | | |
| 4 | | |
| 5 | | |
| 6 | | |
| 7 | | |
| 8 | | |
| 9 | | |
| 10 | | |
| 11 | | |
| 12 | | |
| 13 | | |
| 14 | | |
| 15 | | |
| 16 | <i>no. 13.</i> | |
| 17 | | |
| 18 | | |
| 19 | | |
| 20 | | |
| 21 | | |
| 22 | | |
| 23 | | |
| 24 | | |
| 25 | | |
| 26 | | |
| 27 | | |
| 28 | | |
| 29 | | |
| 30 | | |
| 31 | | |

AOÛT à 31. JOURS ET LA LUNE 30.

| <i>Calendrier Latin.</i> <i>Août.</i> | <i>Calendrier Allemand.</i> <i>Août.</i> |
|--|---|
| 1 M. Pierre aux Liens | Pierre aux Liens |
| 2 M. N. D. des Anges | Gustave |
| 3 J. l'Inv. de S. Etien. | Auguste |
| 4 V. Dominique M. | Dominique |
| 5 S. N. D. de la Neige | Oswalde |
| 6 D. IX. ap. Pent <i>Transf. de N. S.</i> | VIII. ap. Trinité |
| 7 L. Gaëtan | Afre |
| 8 M. Cyriaque | Cyrille |
| 9 M. Romain. <i>Vig.</i> | Roland |
| 10 J. Laurent M. | Laurent |
| 11 V. Susanne V. | Herman |
| 12 S. Claire V. | Claire |
| 13 D. X. ap. Pent. | IX. ap. Trinité |
| 14 L. Eusèbe. <i>Vig.</i> | Eusèbe |
| 15 M. <i>Affomp: de la V.</i> | <i>Affomption</i> |
| 16 M. Roch C. | Roch |
| 17 J. Anastase E. | Bertram |
| 18 V. Helène Jmper. | Agapite |
| 19 S. Marien C. | Sébald |
| 20 D. XI. ap. Pent. Hyacinthe C. | X. ap. Trinité |
| 21 L. Jeanne Frém. | Hartvic |
| 22 M. Symphorien | Adolphe |
| 23 M. Philippe B. <i>Vig.</i> | Zachée |
| 24 J. <i>Barthelemi Ap.</i> | <i>Barthelemi Ap.</i> |
| 25 V. Louis R. de Fr. | Louis |
| 26 S. Zephirin P. | Samuel |
| 27 D. XII. ap. Pent. | XI. ap. Trinité |
| 28 L. Augustin E. | Augustin |
| 29 M. Decoll. de S. J. | Decollation de S. Jean |
| 30 M. Rose V. | Benjamin |
| 31 J. Raimond C. | Paul n |

21 Siméon
22 M. A
23 Trop
24 Chris
25 Ann
26 VIII
TT.
27 Pant
28 Proch
29 Calli
30 Sylva
31 Eudo
I + I. J.
2 IX. ap.
3 Dalm
4 7. Ma
5 Eusig
6 Tran
7 Dème
8 Emili
9 X. ap
Math
10 Laure
11 Euple
12 Phocé
13 Maxim
14 Miché
15 Affom
16 XI. ap
17 Miron
18 Floré
19 André
20 Samue

LE SOLEIL EST AU SIGNE DU LION.

| Calendrier Grec. Juillet. | Calendrier Hebr. 5535. Abh. |
|----------------------------------|---|
| 21 Siméon & Jean | 5 |
| 22 M. Madeleine | 6 |
| 23 Trophime | 7 |
| 24 Christine | 8 |
| 25 Anne | 9 Sab. XLIV. |
| 26 VII. apr. TT. SS. | 10 Jeûne de la comb. du Temple de Jér. |
| 27 Pantaléon M. | 11 |
| 28 Prochore Ap. M. | 12 |
| 29 Callinique M. | 13 |
| 30 Sylvane | 14 |
| 31 Eudocime (15) | 15 Jour de rejouiss. |
| 1 + I. J. du C. jusqu'à | 16 Sab. XLV. |
| 2 IX. ap. TT. SS. | 17 |
| 3 Dalmatien | 18 |
| 4 7. Martyrs d'Eph. | 19 |
| 5 Eusigne | 20 |
| 6 Transfig. de N. S. | 21 |
| 7 Démétrius M. | 22 |
| 8 Emilien E. | 23 Sab. XLVI. |
| 9 X. apr. TT. SS. Mathieu Ap. | 24 |
| 10 Laurent M. | 25 |
| 11 Euple Diacre | 26 |
| 12 Phocée & Anach. | 27 |
| 13 Maxime | 28 |
| 14 Michée Proph. | 29 |
| 15 Assompt: de la V. | 30 Sab. XLVII. |
| 16 XI. ap. TT. SS. | 1 M. Elul Rosch Chod |
| 17 Miron M. | 2 Prières par 40 jours |
| 18 Floré | 3 |
| 19 André M. | 4 |
| 20 Samuel Proph. | 5 |

Lever & Coucher du Soleil.

| J. | H. | M. | H. | M. |
|----|----|----|----|----|
| 1 | 4 | 27 | 7 | 33 |
| 5 | 4 | 33 | 7 | 27 |
| 10 | 4 | 41 | 7 | 19 |
| 15 | 4 | 50 | 7 | 10 |
| 20 | 4 | 59 | 7 | 1 |
| 25 | 5 | 6 | 6 | 54 |

Phases de la Lune.

Prem. Quar. le 4. à 3. h. 41. m. ap. midi.
 Pleine Lune le 11. à 8. h. 31. m. av. midi.
 Dern. Qu. le 18. à 3. h. 37. m. du matin.
 Nouv. L. de Sept. le 26. à 6. h. 25. m. du mat.

Le 1. l'Ouverture des Jugemens de la Commission du Trésor de la Couronne; ils s'agitent tout le mois.
 Le 31. finissent les Jugemens de la Cour & Affessoriaux de la Couronne & de Lithuanie.

1
2
3
4
5
6
7
8
9
10
11
12
13
14
15
16
17
18
19
20
21
22
23
24
25
26
27
28
29
30
31

AOÛT à 31. JOURS.

| | |
|----|--------|
| 1 | |
| 2 | |
| 3 | |
| 4 | N. 14. |
| 5 | |
| 6 | |
| 7 | |
| 8 | |
| 9 | |
| 10 | |
| 11 | |
| 12 | |
| 13 | |
| 14 | |
| 15 | N. 14. |
| 16 | |
| 17 | |
| 18 | |
| 19 | |
| 20 | |
| 21 | |
| 22 | |
| 23 | |
| 24 | |
| 25 | |
| 26 | |
| 27 | |
| 28 | |
| 29 | N. 16. |
| 30 | |
| 31 | |

SEPTEMBRE a 30. JOURS ET LA LUNE 29.

Calendrier Latin.
Septembre.

Calendrier Allemand
Septembre.

| | |
|--|------------------------|
| 1 V. Gilles Ab. | Gilles |
| 2 S. Etienne R. de H | Erneste |
| 3 D. XIII. ap. Pent. Joachim | XII. ap. Trinité |
| 4 L. Rosalie V. | Rosalie |
| 5 M. Victorin E. M. | Mansuet |
| 6 M. Zacharie Pr. | Magne |
| 7 J. Reine V.M. Vig. | Reine |
| 8 V. Nativité de N.D. | Nativité de N. D. |
| 9 S. Gorgon M. | Brunon |
| 10 D. XIV. ap. Pent. F. du nom de la V. | XIII. ap. Trinité |
| 11 L. Prote & Hyac. M. | Gérard |
| 12 M. Guidon | Cyrus |
| 13 M. Philippe M. | Materne |
| 14 J. † Exalt. de la S. C. | Exalt. de la St. Croix |
| 15 V. Nicomède M. | Marianne |
| 16 S. Euphémie V. | Euphémie |
| 17 D. XV. ap. Pent. | XIV. ap. Trinité |
| 18 L. Thomas de Vil. | Tite |
| 19 M. Janvier E. M. | Sidolne |
| 20 M. † Q. T. Vigile. | † Fauste |
| 21 J. Mathieu Ap. | Mathieu Ap. |
| 22 V. † Maurice M. | † Maurice |
| 23 S. † Thecle V. M. | † Thecle |
| 24 D. XVI. ap. Pent. | XV. après Trinité |
| 25 L. Cléophas | Cléophas |
| 26 M. Josaphat E. M. | Cyprien |
| 27 M. Translat. de S. Stanisl. | Côme & Damien |
| 28 J. Venceslas R. M. | Venceslas |
| 29 V. Michel Arch. | Michel Arch. |
| 30 S. Jérôme | Jérôme |

LE SOIR

Calen

21 Tha

22 Ag

23 XII

24 Ent

25 Bar

26 Ad

27 Pim

28 Mo

29 Dec

30 XII

Ale

31 Gein

1 Simo

2 Mam

3 Anp

4 Bab

5 Zach

6 XIV

Mira

7 Soso

8 Nati

9 Joac

10 Miuc

11 Théo

12 Auto

13 XV

14 Exal

15 Nicè

16 Josap

17 Soph

18 Eum

19 Trop

LE SOLEIL EST AU SIGNE DE LA VIERGE.

| Calendrier Grec. | Calendrier Hebr. |
|------------------------|------------------------|
| Août. | 5535. Elul. |
| 21 Thadée Ap. | 6 |
| 22 Agathon M. | 7 Sab. XLVIII. |
| 23 XII. ap. TT. SS. | 8 |
| 24 Eutyche M. | 9 |
| 25 Barthélemi Ap. | 10 |
| 26 Adieu M. | 11 |
| 27 Pimène M. | 12 |
| 28 Moïse | 13 |
| 29 Decoll: de St. Jean | 14 Sab. XLIX. |
| 30 XIII. ap. TT. SS. | 15 |
| Alex. Newski | 16 |
| 31 Geint de la V. | 16 |
| 1 Simon Styl. | 17 |
| 2 Mamance M. | 18 |
| 3 Anphime M. | 19 |
| 4 Babylée | 20 |
| 5 Zachar. & Elisab. | 21 Sab. I. |
| 6 XIV. ap. TT. SS. | 22 |
| Mirac. de S. Mich. | 23 |
| 7 Sosoute M. | 23 |
| 8 Nativité de N. D. | 24 |
| 9 Joachim & Anne | 25 |
| 10 Minodor M. | 26 |
| 11 Théodore | 27 |
| 12 Autonome | 28 Sab. LI. |
| 13 XV. ap. TT. SS. | 29 |
| 14 Exalt. de la Croix | 1 M. Tifri R. C. Nouv. |
| 15 Nicète M. | 2 F de Trompettes |
| 16 Josaphat M. | 3 Jeûne Endalia Mitzp. |
| 17 Sophie | 4 |
| 18 Eumène | 5 |
| 19 Trophime | 6 Sab. LII. |

Lever

Lever & Coucher du Soleil.

| J. | H. | M. | H. | M. |
|----|----|----|----|----|
| 1 | 5 | 18 | 6 | 48 |
| 5 | 5 | 26 | 6 | 34 |
| 10 | 5 | 35 | 6 | 25 |
| 15 | 5 | 45 | 6 | 15 |
| 20 | 5 | 54 | 6 | 6 |
| 25 | 6 | 4 | 5 | 56 |

Phases de la Lune.

Prem. Qu. de Sep. le 3. à 1. h. 21. m. ap. min.
Plein. Lune le 9. à 4. h. 37. m. ap. midi.
Dern. Qu. le 16. à 6. h. 14. m. av. le coucher.
Nouv. L. d'Oct. le 24. à 10. h. 33. m. av. min.

Le 1. l'Ouverture du Tribunal de la Couronne à Petricau.

Le 7. GALA l'Anniversaire de l'Election du Roi.

Dans ce mois commencent les Jugemens des Référéndaires de la Couronne.

SEPT

1
2
3
4
5
6
7
8
9
10
11
12
13
14
15
16
17
18
19
20
21
22
23
24
25
26
27
28
29
30

SE.

SEPTEMBRE a 30. JOURS.

| | | |
|----|---------------|---------------|
| 1 | St. Vierge | St. Vierge |
| 2 | St. Etienne | St. Etienne |
| 3 | St. Laurent | St. Laurent |
| 4 | St. Remy | St. Remy |
| 5 | St. Hippolyte | St. Hippolyte |
| 6 | St. Augustin | St. Augustin |
| 7 | St. Hippolyte | St. Hippolyte |
| 8 | St. Hippolyte | St. Hippolyte |
| 9 | St. Hippolyte | St. Hippolyte |
| 10 | St. Hippolyte | St. Hippolyte |
| 11 | St. Hippolyte | St. Hippolyte |
| 12 | St. Hippolyte | St. Hippolyte |
| 13 | St. Hippolyte | St. Hippolyte |
| 14 | St. Hippolyte | St. Hippolyte |
| 15 | St. Hippolyte | St. Hippolyte |
| 16 | St. Hippolyte | St. Hippolyte |
| 17 | St. Hippolyte | St. Hippolyte |
| 18 | St. Hippolyte | St. Hippolyte |
| 19 | St. Hippolyte | St. Hippolyte |
| 20 | St. Hippolyte | St. Hippolyte |
| 21 | St. Hippolyte | St. Hippolyte |
| 22 | St. Hippolyte | St. Hippolyte |
| 23 | St. Hippolyte | St. Hippolyte |
| 24 | St. Hippolyte | St. Hippolyte |
| 25 | St. Hippolyte | St. Hippolyte |
| 26 | St. Hippolyte | St. Hippolyte |
| 27 | St. Hippolyte | St. Hippolyte |
| 28 | St. Hippolyte | St. Hippolyte |
| 29 | St. Hippolyte | St. Hippolyte |
| 30 | St. Hippolyte | St. Hippolyte |

No 17

No 10

OCTOBRE & 31. JOURS ET LA LUNE 30.

| <i>Calendrier Latin.</i> Octobre. | <i>Calendr. Allemand.</i> Octobre. |
|--|---|
| 1 D. XVII. ap. Pent. N. D. du Rosaire | XVI. ap. Trinité |
| 2 L. les Anges Gard. | Léodegaire |
| 3 M. Candide M. | Evald |
| 4 M. François d'Assise | François |
| 5 J. Placide M. | Placide |
| 6 V. Brunon | Frédéric |
| 7 S. Justine V. | Abadie |
| 8 D. XVIII. ap. Pent. | XVII. ap. Trinité |
| 9 L. Denis Aréop. | Denis |
| 10 M. François Borg. | Frideman |
| 11 M. Placide V. | Bourcard |
| 12 J. Maximilien E. | Maximilien |
| 13 V. Edouard R. | Edouard |
| 14 S. Calixte P. M. | Calixte |
| 15 D. XIX. ap. Pent. Hédy. & Thérèse | XVIII. ap. Trinité |
| 16 L. Martinien M. | Galle Abbé |
| 17 M. André M. | Florentin Luc Ev. Ferdinand Vandelin |
| 18 M. Luc Evang. | |
| 19 J. Pierre d'Alcant. | |
| 20 V. Trans. de S. Alb. | |
| 21 S. Ursule V. M. | Ursule |
| 22 D. XX. ap. Pent. Jean de Kety | XIX. ap. Trinité |
| 23 L. Jean Capistran | Séverin |
| 24 M. Raphaël Arch. | Nathan |
| 25 M. Crispin M. | Crispin |
| 26 J. Evariste P. | Amand |
| 27 V. Florentin. Vig. | Sabine |
| 28 S. Simon & Thadée | Simon & Jude Ap. |
| 29 D. XXI. ap. Pent. | XX. ap. Trin. |
| 30 L. Marcel P. | Hartman |
| 31 M. Volfang E. Vig. | Volfang |

| |
|--------------|
| 21 Codr |
| 22 Phoc |
| 23 Conc |
| 24 Thec |
| 25 Euph |
| 26 Affon |
| 27 XVII |
| 28 Charit |
| 29 Cyrlac |
| 30 Grego |
| 1 Protec |
| 2 Cypri |
| 3 Denis |
| 4 XVIII |
| 5 Charit |
| 6 Thoma |
| 7 Serge |
| 8 Pélage |
| 9 Jacque |
| 10 Eulam |
| 11 XIX. a |
| 12 Probe |
| 13 Carpe |
| 14 Naza-é |
| 15 Lucien |
| 16 Longin |
| 17 Osée E |
| 18 XX. ap. |
| 19 J. el Pro |
| 20 Artéme |

LE SOLEIL EST AU SIGNE DE LA BALANCE

| <i>Calendrier Grec.</i> Septembre. | <i>Calendrier Hebr.</i> 5536. Tisri. |
|---------------------------------------|---|
| 20 XVI. <i>np. TT. SS.</i> | 7 |
| 21 Codrate | 8 |
| 22 Phocas M. | 9 Le soir av. l'Expiat. |
| 23 Concept. de S. Jean | 10 F. d'Expiat. ou F. |
| 24 Thecie V. M. | 11 (du Jugem. |
| 25 Euphrosine M. | 12 Tekupha |
| 26 Assom. de St. Jean | 13 Sab. LIII. |
| 27 XVII. <i>ap. TT. SS.</i> | 14 |
| 28 Chariton M. | 15 Fête de Tabernacle |
| 29 Cyrilaque | 16 F. II. Tab. |
| 30 Gregoire | 17 Fer. III. Tab. |
| 1 Protect. de N. D. | 18 Fer. IV. Tab. |
| 2 Cyprien M. | 19 Fer. V. Tab. |
| 3 Denis M. | 20 S. Predic. Salom. |
| 4 XVIII. <i>ap. TT. SS.</i> | 21 Fête des Palmes |
| 5 Charline | 22 F. de la Synagogue |
| 6 Thomas Ap. | 23 Rejouiss. de l'Juv. de la Loi. LIV. |
| 7 Serge | 24 Jsava Chag |
| 8 Pélage V. M. | 25 |
| 9 Jacques Ap. | 26 |
| 10 Eulampe | 27 Sab. I. |
| 11 XIX. <i>ap. TT. TT.</i> | 28 |
| 12 Probe | 29 |
| 13 Carpe | 30 Rosch Chod. |
| 14 Naza-ée | 1 M. Chesvan R. Ch. |
| 15 Lucien M. | 2 |
| 16 Longin | 3 |
| 17 Osée Proph. | 4 Sab. II. |
| 18 XX. <i>ap. TT. SS. Luc.</i> | 5 |
| 19 Jël Proph. | 6 |
| 20 Artème M. | 7 |

Lever

Lever & Coucher du Soleil.

| J. | H. | M. | H. | M. |
|----|----|----|----|----|
| 1 | 6 | 15 | 5 | 45 |
| 5 | 6 | 23 | 5 | 37 |
| 10 | 6 | 32 | 5 | 28 |
| 15 | 6 | 42 | 5 | 18 |
| 20 | 6 | 51 | 5 | 9 |
| 25 | 6 | 59 | 5 | 1 |

Phases de la Lune.

Prem. Quart. le 2. à 0. h. 40. m. du matin.
 Plein. Lune le 9. à 2. h. 14. m. ap. minuit.
 Dern. Quart. le 16. à 11. h. 46. m. av. midi.
 Nou. L. de Novem. le 24. à 1. h. 56. m. ap. midi
 Prem. Quar. le 31. à 5. h. 12. m. au soir.

Ce mois-ci finit le Tribunal de Lithuanie à Vilna, & il se fait l'Ouverture du Tribunal Composé, où l'on debat les causes *Compositi Judicii*. Les Députés Ecclesiastiques Chapitres du G. D. de Lith. y sont admis au nombre de six.

Ce mois aussi se tiennent les Jugemens Roiaux des Relations.

Avec ce mois finissent les Jugemens des Référéndaires de la Couronne.

NOVEMBRE a 31. JOUR.

| | | |
|----|-------|--|
| 1 | | |
| 2 | | |
| 3 | | |
| 4 | | |
| 5 | | |
| 6 | | |
| 7 | | |
| 8 | | |
| 9 | | |
| 10 | | |
| 11 | | |
| 12 | | |
| 13 | | |
| 14 | N. 19 | |
| 15 | | |
| 16 | | |
| 17 | | |
| 18 | | |
| 19 | | |
| 20 | | |
| 21 | | |
| 22 | | |
| 23 | | |
| 24 | | |
| 25 | | |
| 26 | | |
| 27 | | |
| 28 | N. 20 | |
| 29 | | |
| 30 | | |
| 31 | | |

NOVEMBRE: a 30. JOURS ET LA LUNE 29.

| <i>Calendrier Latin.</i> Novembre. | <i>Calendrier Allemand.</i> November. |
|---------------------------------------|--|
| 1 M. La Toussaint | La Toussaint |
| 2 J. Les Trépassés | Les Trépassés |
| 3 V. Hubert C. | Hubert |
| 4 S. Charles Borro. | Otton |
| 5 D. XXII. ap. Pent. | XXI. ap. Trinité |
| 6 L. Léonard Solit. | Léonard |
| 7 M. Florentin E. | Malachie |
| 8 M. 4. MM. Couron. | Claude |
| 9 J. Théodore M. | Théodore |
| 10 V. André Avell. | André Av. |
| 11 S. Martin Ev. | Martin E. |
| 12 D. XXIII. ap. Pent. | XXII. ap. Trin. |
| Stanislas Kost. C. | |
| 13 L. Didaque C. | Didaque |
| 14 M. Séraphion | Lévin |
| 15 M. Gertrude V. | Léopold |
| 16 J. Edmond E. | Ottoman |
| 17 V. Salomé R. | Hugues |
| 18 S. Gregoire Thau. | Gélais |
| 19 D. XXV. Elisabeth | XXVIII. ap. Trin. |
| 20 L. Felix de Valois | Edmond |
| 21 M. La Prés: de la V. | Présentation de la V. |
| 22 M. Cécile V. M. | Cécile |
| 23 J. Clément P. | Clément |
| 24 V. Jean de Crolx | Chrysogone |
| 25 S. Catherine V. M. | Catherine |
| 26 D. XXV. ap. Pent. | XXIV. ap. Trin. |
| 27 L. Josaphat C. | Gouthier |
| 28 M. Rufe M. | Rufe |
| 29 M. Saturnin Vig. | Saturnin |
| 30 J. André Ap. | André Ap. |

21 Hila-12

NOVEMBRE

LE SOLEIL

Calendrier
Octobre

| |
|-------------|
| 21 Hilari |
| 22 Averc |
| 23 Jacques |
| 24 Arête M |
| 25 XXI. ap |
| 26 Demetr |
| 27 Nestor |
| 28 Téréné |
| 29 Anastas |
| 30 Zénobie |
| 31 Stachias |
| 1 XXII. ap |
| 2 Acinde |
| 3 Aceptim |
| 4 Jeanuq |
| 5 Galacio |
| 6 Paul Ar |
| 7 33. Mart |
| 8 XXIII. ap |
| 9 Onésiph |
| 10 Eraste |
| 11 Mine |
| 12 Jean An |
| 13 Jean Ch |
| 14 Philippe |
| 15 XXIV. ap |
| 16 Mathi-u |
| 17 Grégoire |
| 18 Romain |
| 19 Abadie M |

LE SOLEIL EST AU SIÈNE DU SCORPION

| <i>Calendrier Grec.</i> Octobre. | <i>Calendrier Hebr.</i> 5536. Chesuan. |
|-------------------------------------|---|
| 21 Hilarion | 8 |
| 22 Averce E. | 9 |
| 23 Jacques Ap. | 10 |
| 24 Arête M. | 11 <i>Sabat. III.</i> |
| 25 <i>XXI. ap. TT. SS.</i> | 12 |
| 26 Demetrie | 13 |
| 27 Nestor M. | 14 |
| 28 Térance M. | 15 |
| 29 Anastase M. | 16 |
| 30 Zénobie M. | 17 Jeûne |
| 31 Stachias | 18 <i>Sab. IV.</i> |
| 1 <i>XXII. ap. TT. SS.</i> | 19 |
| 2 Acinde | 20 Jeûne |
| 3 Aceptime | 21 |
| 4 Jeannique | 22 |
| 5 Galacion M. | 23 Jeûne |
| 6 Paul Arch. | 24 |
| 7 33. Martyrs | 25 <i>Sab. V.</i> |
| 8 <i>XXIII. ap. TT. SS.</i> | 26 |
| 9 Onésiphore M. | 27 Jeûne |
| 10 Eraste | 28 |
| 11 Mine | 29 |
| 12 Jean Annonier | 30 <i>Rosch Chod.</i> |
| 13 Jean Chrysof. | 1 <i>Cisleui R. Chod.</i> |
| 14 Philippe Ap. | 2 <i>Sab. VI.</i> |
| 15 <i>XXIV. ap. TT. SS.</i> | 3 |
| 16 Mathieu Ap. | 4 |
| 17 Grégoire | 5 |
| 18 Romain M. | 6 |
| 19 Abadie M. | 7 |

Novembre
 Car. au Noël

Lever & Coucher du Soleil.

| J. | H. | M. | H. | M. |
|----|----|----|----|----|
| 1 | 7 | 12 | 4 | 48 |
| 5 | 7 | 19 | 4 | 41 |
| 10 | 7 | 27 | 4 | 33 |
| 15 | 7 | 34 | 4 | 26 |
| 20 | 7 | 41 | 4 | 19 |
| 25 | 7 | 48 | 4 | 12 |

Phases de la Lune.

Plein. Lune le 7. à 1. h. 11. m. ap. midi.
 Der. Qu. le 15. à 8. h. 43. m. du mat.
 Nouv. L. de Dec. le 23. à 3. h. 40. m. ap. min.
 Pr. Qu. le 30. à 0. h. 32. m. ap. minuit.

Le 2. commencent les Jugemens de la Cour & Affessoriaux de la Couronne & de Lithvanie pour 4. mois consécutifs.

Le même, les jugemens de la Commission du Trésor de la Couronne & durent tout le mois.

Le 4. GALA pour la conservation des précieux jours de S. Majesté.

Le 25. GALA l'Anniversaire du Couronnement du Roi.



1
2
3
4
5
6
7
8
9
10
11
12
13
14
15
16
17
18
19
20
21
22
23
24
25
26
27
28
29
30

No

no

NOVEMBRE a 30. JOURS.

| | | |
|----|--------|--|
| 1 | | |
| 2 | | |
| 3 | | |
| 4 | | |
| 5 | | |
| 6 | | |
| 7 | | |
| 8 | | |
| 9 | | |
| 10 | No 21. | |
| 11 | | |
| 12 | | |
| 13 | | |
| 14 | | |
| 15 | | |
| 16 | | |
| 17 | | |
| 18 | | |
| 19 | | |
| 20 | | |
| 21 | | |
| 22 | | |
| 23 | | |
| 24 | | |
| 25 | | |
| 26 | | |
| 27 | | |
| 28 | | |
| 29 | | |
| 30 | | |

No 22

DECEMBRE ■ 31. JOURS ET LA LUNE 30.

| <i>Calendrier Latin. Décembre.</i> | <i>Calendrier Allemand. Décembre.</i> |
|--|---|
| 1 V. Eloi E. | Longin |
| 2 S. Bibienne V. | Caudide |
| 3 D. I. d' <i>Avent</i> | I. d' <i>Avent</i> |
| 4 L. Barbare V. M. | Barbare |
| 5 M. Sabbas | Abigaÿ |
| 6 M. Nicolas E. | Nicolas |
| 7 J. Ambroise <i>Vig.</i> | Agathon |
| 8 V. la <i>Conc. de la V.</i> | <i>Conception</i> |
| 9 S. Valerie V. | Joachim |
| 10 D. II. d' <i>Avent</i> | II. d' <i>Avent</i> |
| 11 L. Damase P. | Damase |
| 12 M. Alexandre M. | Ottilie |
| 13 M. Luce V. M. | Luce |
| 14 J. Nicaise E. | Nicaise |
| 15 V. Jénéée M. | Abraham |
| 16 S. Antoinette | Ananias |
| 17 D. III. d' <i>Avent</i> | III. d' <i>Avent</i> |
| 18 L. Gratien E. | Vunebaud |
| 19 M. Nemèse M. | Aldebert |
| 20 M. † Q. <i>Téms Vig.</i> | † Isaac |
| 21 J. Thomas <i>Ap.</i> | Thomas <i>Ap.</i> |
| 22 V. † Zénon M. | † Béate |
| 23 S. † Victoire <i>Vig.</i> | † Dagobert |
| 24 D. IV. d' <i>Av.</i> Ad. Eve | IV. d' <i>Av.</i> Adam Eve |
| 25 L. NOEL | Noël |
| 26 M. Etienne M. | Etienne |
| 27 M. Jean Ev. | Jean Ev. |
| 28 J. Les <i>Innocens</i> | Les <i>Innocens</i> |
| 29 V. Thomae Arch. | Jonathan |
| 30 S. Dav. d R. | David |
| 31 D. <i>Vacat</i> Sylvestre | D. <i>Vacat</i> Sylvestre P. |

LE SOLEIL

| <i>Calendrier Novembre.</i> |
|---------------------------------|
| 20 Procle |
| 21 <i>Présent</i> |
| 22 <i>XXV. d'</i> |
| 23 Amphil |
| 24 <i>Catheri</i> |
| 25 Clément |
| 26 Alympe |
| 27 Jacques |
| 28 Etienne |
| 29 D. I. d' |
| 30 André A |
| 1 Naum P. |
| 2 Habacuc |
| 3 Sophoni |
| 4 Barbe V |
| 5 Sabbas |
| 6 II. d' <i>Av.</i> |
| 7 Ambrois |
| 8 Patape |
| 9 <i>Concept.</i> |
| 10 Mine |
| 11 Daniel |
| 12 Spiridion |
| 13 III. d' <i>Av.</i> |
| 14 Thyse M |
| 15 Eleuthèr |
| 16 Haggée |
| 17 Daniel P. |
| 18 Sébastien |
| 19 Boniface |
| 20 IV. d' <i>Av.</i> |

LE SOLEIL EST AU SIGNE DU SAGITTAL.

| Calendrier Grec. Novembre. | Calendrier Hebr. 5536. Cisleu. |
|-------------------------------|-----------------------------------|
| 20 Procle | 8 |
| 21 <i>Présentat. de la V.</i> | 9 <i>Sab. VII.</i> |
| 22 <i>XXV. ap. TT. SS.</i> | 10 |
| 23 Amphilogue | 11 |
| 24 <i>Catherine V. M.</i> | 12 |
| 25 Clément | 13 |
| 26 Alympe | 14 |
| 27 Jacques de Perse | 15 |
| 28 Etienne M. | 16 <i>Sab. VIII.</i> |
| 29 <i>D. I. d'Avent</i> | 17 |
| 30 André Ap. | 18 |
| 1 Naum Prop. | 19 |
| 2 Habacuc Pr. | 20 |
| 3 Sophonie Pr. | 21 |
| 4 Barbe V. M. | 22 |
| 5 Sabbas | 23 <i>Sab. IX.</i> |
| 6 <i>II. d'Av. Nicolas E.</i> | 24 (<i>Consecr. du T.</i> |
| 7 Ambroise | 25 <i>Fête Encaen ou</i> |
| 8 Patape | 26 <i>Jour II. Encaen</i> |
| 9 <i>Concept. de la V.</i> | 27 <i>J. III. Encaen</i> |
| 10 Mine | 28 <i>J. IV. Enc.</i> |
| 11 Daniel | 29 <i>J. V. Enc.</i> |
| 12 Spiridion | 30 <i>Sab. X. Rosch Chod.</i> |
| 13 <i>III. d'Avent</i> | 1 <i>M. Tebeth R. Chod.</i> |
| 14 Thyirse M. | 2 <i>Jour VIII. Encaen</i> |
| 15 Eleuthère | 3 |
| 16 Haggée P. | 4 |
| 17 Daniel P. | 5 |
| 18 Sébastien M. | 6 |
| 19 Boniface M. | 7 <i>Sab. XI.</i> |
| 20 <i>IV. d'Avent</i> | 8 |

C

Lever

Lever & Coucher du Soleil.

| J. | H. | M. | H. | M. |
|----|----|----|----|----|
| 1 | 7 | 54 | 4 | 6 |
| 5 | 7 | 58 | 4 | 2 |
| 10 | 8 | 1 | 3 | 59 |
| 15 | 8 | 4 | 3 | 56 |
| 20 | 8 | 5 | 3 | 55 |
| 25 | 8 | 4 | 3 | 56 |

Phases de la Lune.

Plein. Lune le 7. à 3. h. 51. m. ap. minuit.
 Der. Quar. le 15. à 6. h. 13. m. du mat.
 Nou. L. de Janv. le 22. à 4. h. 29. m. ap. midi.
 Pr. Quar. le 29. à 9. h. 22. m. av. midi.

| | |
|----|----|
| 1 | 11 |
| 2 | 12 |
| 3 | 13 |
| 4 | 14 |
| 5 | 15 |
| 6 | 16 |
| 7 | 17 |
| 8 | 18 |
| 9 | 19 |
| 10 | 20 |
| 11 | 21 |
| 12 | 22 |
| 13 | 23 |
| 14 | 24 |
| 15 | 25 |
| 16 | 26 |
| 17 | 27 |
| 18 | 28 |
| 19 | 29 |
| 20 | 30 |
| 21 | 31 |

DEC

1
2
3
4
5
6
7
8
9
10
11
12
13
14
15
16
17
18
19
20
21
22
23
24
25
26
27
28
29
30
31

DE-

1 évan

3

DECEMBRE a 31. JOURS.

- 1
- 2
- 3
- 4
- 5
- 6
- 7
- 8
- 9
- 10
- 11
- 12
- 13
- 14
- 15
- 16
- 17
- 18
- 19
- 20
- 21
- 22
- 23
- 24
- 25
- 26
- 27
- 28
- 29
- 30
- 31

4
PRINCIPALES MAISONS

AUJOURD'HUI REGNANTES

DANS

L'EUROPE

selon l'ordre alphabétique.

Avertissement.

N. signifie né, F. Femme, M. marié,
E. Elû, R. regnant, v. voiez.

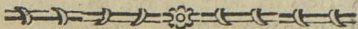

ALLEMAGNE. EMPIRE.

I. L'EMPEREUR D'ALLEMAGNE
ET ROI DES ROMAINS.

Joseph II. n. le 13. Mars 1741. E. le
22. Mars 1764. R. depuis le 18.
Août 1765.

Frères & Soeurs.

Pierre-Iéopold v. Florence.

Ferdinand-Charles Gouverneur de
la Lombardie n. le 1. Juin 1754.

F. Marie Béatr. d'Est Pr. de
Mo-

Modène n. le 7. Avril 1750. m.
le 5. Oct. 1771. Leur Fille, Ma-
rie-Thér. Jeanne n. le 1. Nov.
1773.

Maximilien-Franç. Coadjut. de la
Grand-Maîtrise de l'Ordre Teu-
tonique, n. le 8. Dec. 1756.

Marie-Anne n. le 6. Octob. 1738.
Abbesse de Prague.

Marie-Christine v. Saxe.

Marie-Elisabeth n. le 13. Août 1743.

Marie-Amélie v. Parme.

Marie-Charlotte v. Naples.

Marie-Antoinette v. France.

Mère.

Marie-Thérèse voiez Hongrie.

Oncle.

Charles-Alexandre Prince de Lor-
raine G. Maître de l'Ordre Teu-
tonique, Gouverneur Génér. de
Païs-Bas n. le 12. Dec. 1721.

II. ELECTEURS.

1) *Electeur Archevêque de Mayen-
ce, Chancelier de Germanie.*

Frédéric-Charles-Joseph Baron d'Er-
thal

thal E. le 18. Juil. 1774. & le 27.
du même mois Evêq. de Vorms.

2) *Electeur Archevêque de Trêves,
Chancelier dans les Gaules.*

Clément-Venceslas de Saxe n. le 28.
Sept. 1739. E. le 10. Fevr. 1768. &
le 20. Août 1768. Evêque d'Augsb-
bourg, Coadj. de la Prévôté d'El-
vangen 1770.

3) *Electeur Archevêque de Colo-
gne, Chancelier en Italie.*

Maximilien-Frédéric de Königseck-
Rothenfels n. le 13. Mai 1708. E.
le 6. Avril 1761. & le 16. Sept.
1762. Ev. de Munster.

4) *Electeur & Roi de Bohême
Grand Echançon v. Hongrie.*

5) *Electeur de Bavière, Grand
Maître d'Hotel.*

Maximilien-Jos. de Bavière n. le 28.
Mars 1727. R. dep. le 20. Jan. 1745
F. Marie Anne de Saxe Fille d'Aug-
uste III. Roi de Pologne n. le 19
Août 1728. m. le 13. Juin 1747.

Soeurs.

Marie-A
Marie-J
Baden

6) E

Frédéric
1750.
F. M
cesse
1752

Marie-
d'Em
Juille

Charles-
1752.
Antoine
logne

Maximi
Marie-J

m. le
Augu
Pont

1746.

Soeurs.

Marie-Antoinette voiez Saxe.
 Marie-Josèphe Duchesse de Bade-
 Baden n. le 7. Août 1734.

6) *Electeur de Saxe, Grand
 Maréchal.*

Frédéric-Aug. de Saxe n. le 23. Dec.
 1750. R. depuis le 11. Dec. 1763.
 F. Marie Amélie Auguste Prin-
 cesse de Deux-Ponts n. le 11. Mai
 1752. m. le 17. Janv. 1769.

Mère.

Marie-Antoinette de Bavière Fille
 d'Empereur Charles VII. n. le 18.
 Juillet 1724.

Frères & Soeurs:

Charles-Maximilien n. le 24. Sept.
 1752.

Antoine-Clément Chanoine de Co-
 logne n. le 27. Decemb. 1755.

Maximilien n. le 13. Avril 1759.

Marie-Amélie n. le 26. Nov. 1757.
 m. le 13. Fev. 1774. av. Charles
 Auguste Comte-Palatin de Deux-
 Ponts Birckenfeld n. l. 29. Oct.
 1746.

Marie-Anne n. le 27. Fevr. 1761.

Oncles & Tantes.

Xavier-Auguste, Lieut: Général de France n. le 25. Août 1730.

Charles-Christian n. le 13. Juillet 1733. F. Françoise de la Maison de Corvin Krasinski n. le 9. Mai 1742. m. le 25. Mars 1760.

Albert-Casimir Duc de Saxe-Téschin Feld-Maréch. de l'Empire n. le 11. Juillet 1738. F. Marie Christine Archi-Duchesse d'Autriche n. le 13. Mai 1742. m. le 8. Avril 1766.

Clément-Vencesl. v. Electeur de Trèves.

Marie-Anne v. Bavière.

Marie-Christine, Abbesse de Remiremont n. le 12. Fevr. 1735.

Marie-Elisabeth n. le 9. Fevr. 1736.

Marie-Cunégonde n. le 10. Nov. 1740.

7) *Electeur de Brandebourg, Grand Chambelan v. Prusse.*

8) *Electeur Palatin de Rhin, Grand Trésorier.*

Char-

Charles-

10. D

31. D

fab. A

Janv.

9) *Ele*

En

A

Roi. Gé

Brun

d'Har

R. de

Sophi

Meckl

Mai

Géorge-

Août

Frédéric

ce d'Y

Edouard

1765.

Edouard

Erneste-

Auguste-

1773.

Charles-Théodore de Sultzbach n. le ⁹
10. Decemb. 1724. R. depuis le
31. Decemb. 1742. F. Marie-Eli-
fab. Auguste de Sultzbach n. le 17.
Janv. 1721. m. le 17. Janv. 1742.

9) *Electeur d'Hannovre, Grand
Enseigne v. Angleterre.*

A N G L E T E R R E.

Roi. George III. de la Maison de
Brunsvic - Lunebourg, Electeur
d'Hannovre n. le 4. Juin 1738.
R. depuis le 24. Sept. 1760. F.
Sophie-Charlotte de la Maison de
Mecklenbourg - Strelitz n. le 18.
Mai 1744. m. le 8. Sept. 1761.

Enfans.

George-Frédéric-Auguste n. le 11.
Août 1762. Prince de Galles.

Frédéric n. le 16. Août 1763. Prin-
ce d'Yorck, Ev. d'Osnabrück.

Edouard-Frédéric n. le 21. Août
1765. Prince de Lancaſter.

Edouard n. le 2. Nov. 1767.

Erneſte-Auguste n. le 5. Juin 1771.

Auguste-Frédéric n. le 27. Janvier

1773.

Adolphe-Frédéric n. le 24. Février
1774.

Charlotte-Mathilde n. le 29. Sept.
1766.

Auguste Sophie n. le 8. Nov. 1768.

Elisabeth n. le 2. Mai 1770.

Frères & Soeurs.

Guillaume-Henri Duc de Gloucester
n. le 25. Nov. 1743. F. Comtesse
de Valdegrave.

Henri-Frédéric Duc de Cumberl. n.
le 7. Nov. 1745. F. Comt. Horton
Fille du Lord Jrnham.

Auguste n. le 11. Août 1737. m. le
16. Janv. 1764. av. Charles Guillau-
me Pr. Héréd. de Brunsvic-Vol-
fenbutel.

Charlotte-Mathilde v. Dannemarc.

Tante.

Amélie-Sophie n. le 10. Juin 1711.

B O H E M E.

Roi. voiez Hongrie.

C O U R L A N D E.

Duc. Pierre de Biron n. le 4. Janv.
1724. R. depuis l'an 1770. F. Eu-
doxie Jffupow m. le 6. Mars 1774.

Fre-

Charles
Hedvig
1727.

ron d

Benigne
d'Ern
n. le

D

Roi. Ch
d'Ho
Janv.

1766.

du Ro

1758.

Frédéri
Louise-

F

Frédéri
Sophi
bourg

1758

Sophie.
Guillel

Frère & Soeur.

Charles n. le 30. Septembre 1728.

Hedvige - Elisabeth n. le 20. Juin
1727. m. le 29. Nov. 1759. au Ba-
ron de Czerkasow.

Mère.

Benigne de Treiden, Douairière
d'Ernest-Jean Duc de Courlande,
n. le 15. Oct. 1703.

D A N N E M A R C.

Roi. Christian VII. de la Maison
d'Holstein-Oldenbourg n. le 29.
Janv. 1749 R. depuis le 14. Janv.
1766. F. Charlotte-Mathilde Soeur
du Roi d'Angleterre n. le 22. Juil.
1758. m. le 8. Nov. 1766.

Enfans.

Frédéric n. le 28. Janvier 1768.

Louise-Auguste n. le 7. Juil. 1771.

Frère & Soeurs du Roi.

Frédéric n. le 11. Octobre 1753. F.

Sophie Frédérique de Mecklen-
bourg-Schwerin n. le 24. Août

1758. m. le 12. Oct. 1774.

Sophie-Madelaine v. Suède.

Guillemine-Charlotte n. le 10. Juil.

1747. m. le 17. Sept. 1764. av. Pr.
 George Landgr. Héréd. de Hesse-
 Cassel n. le 3. Juin 1743.

Louise n. le 30. Janv. 1750. m. le
 30. Août 1766. av. Pr. Charles de
 Hesse-Cassel n. le 10. Dec. 1744.

Belle-Mère du Roi.

Julienne-Marie de Brunsvic-Vol-
 fenbutel n. le 4. Sept. 1729.

E S P A G N E.

Roi. Charles III. de Bourbon n. le
 20. Janv. 1716. R. depuis le 11.
 Sept. 1759.

Enfans de Marie Amélie de Saxe

*Fille d'Auguste III. Roi
 de Pologne.*

Philippe-Antoine Duc de Calabre n.
 le 13. Juin 1747.

Charles-Antoine Prince des Asturies
 n. le 12. Novem. 1748. F. Louise
 Marie Princesse de Parme n. le 9.

Dec. 1751. m. le 4. Sept. 1765.

Ferdinand-Antoine v. Naples.

Gabriel-Antoine n. le 11. Mai 1752.

Antoine-Pascal n. le 31. Dec. 1755.

Marie-Josephe n. le 16. Juil. 1744.

Marie-

Marie-
 Fr

L'Infan-
 taine

gne n
 Marie-
 Marie-

FLO
 Grand

Duc
 R. de

Mari
 n. le

Fevr

François
 de Si

Ferdina

Charles
 Alexan

172
 Thérèse

Janv.
 Marie-

Roi. Lo

Marie-Louise v. Florence.
Frère & Soeurs du Roi.

L'Infant Don Louis-Antoine, Capitaine Général des Troupes d'Espagne n. le 25. Juil. 1727.

Marie-Anne v. Portugal.

Marie-Antoinette v. Sardaigne.

FLORENCE ET TOSCANE.

Grand Duc. Pierre-Léopold Archiduc d'Autriche n. le 5. Mai 1747.

R. depuis le 15. Septem. 1765. F. Marie-Louise, Infante d'Espagne n. le 24. Novemb. 1745. m. le 16. Fevr. 1764.

Enfans.

François-Joseph-Charles Gouverneur de Sienne n. le 13. Févr. 1768.

Ferdinand-Joseph n. le 5. Mai 1769.

Charles-Louis n. le 5. Sept. 1771.

Alexandre-Léopold n. le 21. Avril 1772.

Thérèse-Josephe-Charlotte n. le 14. Janv. 1767.

Marie-Anne n. le 21. Avril 1770.

F R A N C E.

Roi. Louis XVI. de Bourbon n. le 23. Août

Août 1754. R. depuis le 12. Mai
1774. F. Marie-Antoinette Archi-
-Duchesse d'Autriche n. le 2. Nov.
1755. m. le 16. Mai 1770.

Frères & Soeurs.

Louis-Stanislas Comte de Provence,
n. le 17. Nov. 1755. F. Marie-Jo-
-sephe de Savoie Pr. de Sardai-
-gne n. le 2. Sept. 1753. m. le 14.
Mai 1771.

Charles-Philippe Comte d'Artois n.
le 9. Octob. 1757. F. Marie-Thé-
-rése de Savoie Pr. de Sardaigne
n. le 31. Janv. 1756. m. le 16. Nov.
1773.

Adelaïde-Clothilde (*Madame*) n.
le 23. Septembre 1759.

Elisabeth-Philippine n. le 4. Mai
1764.

Tantes du Roi.

Marie Adelaïde n. le 23. Mars 1732.

Victoire-Louise n. le 11. Mai 1733.

Sophie-Philippine n. le 27. Juillet
1734.

Louise-Marie, Religieuse Carmel. à
St. Denis n. le 15. Jul. 1737.

G E N E S.

v. Républiques.

G E N E V E.

v. Républiques.

G R A N D E B R E T A G N E.

v. Angleterre.

H O L L A N D E.

v. Républiques.

H O N G R I E.

Reine. Marie-Thérèse d'Autriche
Imperatrice Douairière, Reine
de Hongrie & de Bohême, Archi-
Duchesse d'Autriche, Fille de
l'Empereur Charles VI. n. le 13.
Mai 1717. v. Allemagne.

M A L T H E.

Grand-Maître. François Ximenès de
Toxada n. le 18. Août 1702. R.
depuis le 25. Janv. 1773.

M O D E N E E T M I R A N D O L E.

Duc. François III. d'Est n. le 4. Juil.
1698. R. depuis le 26. Oct. 1737.

Enfans.

Hercule-Renaud Prince Héredit. n.
le 22. Nov. 1727. F. Marie-Thé-
rése Cibo de Massa-Carrara n. le
29. Juin 1725. m. le 16. Avril
1741.

Leur

Leur Fille.

Marie-Béatrix Princesse Héréd. n.
le 7. Avril 1750. m. av. Ferdinand
Archi-Duc d'Autriche.

Soeurs du Pr. Hérédit.

Mechtilde n. le 8. Fevrier 1729.
Fortunée-Marie n. le 24. Nov. 1731.
m. le 7. Fevrier 1759. av. Louis-
François de Bourbon-Conti, Com-
te de la Marche n. le 1. Septemb.
1734.

Soeurs du Duc regn.

Bénoite-Ernestine n. le 18. Août
1697.
Amélie-Josèphe n. le 28. Juil. 1699.
Henriette, Veuve du Prince Léopold
de Hesse-Darmstad n. le 27. Mai
1702.

N A P L E S.

v. Sicile.

PARME, PLAISANCE
ET GUASTALLA.

Duc. Ferdinand-Louis de Bourbon
n. le 20. Janv. 1751. R. depuis
le 18. Juil. 1765. F. Marie-Amé-
lie Archi-Duchesse d'Autriche n.
le

le 20
1769Louis
Charlo
1779

Louise-

Roi. ST
17. Ja
Cour
annéRoi. Jo
1714
F. M
d'Esp
le 31Marie-I
n. le
Anne-F
Marie-I
1746.

17
le 26. Fevr. 1746. m. le 27. Juin
1769.

Enfans.

Louis n. le 5. Juillet 1773.
Charlotte-Thérèse n. le 22. Novem.
1770.

Soeur.

Louise-Marie v. Espagne.

P O L O G N E.

Roi. STANISLAS-AUGUSTE n. le
17. Janv. 1732. E. le 7. Sept. 1764.
Couronné le 25. Novem. la même
année.

P O R T U G A L.

Roi. Joseph de Bragance n. le 6. Juin
1714. R. depuis le 3. Juil. 1750.
F. Marie-Anne-Victoire, Infante
d'Espagne n. le 31. Mars 1718. m.
le 31. Mars 1732.

Enfans.

Marie-Françoise, Princesse du Brésil
n. le 17. Dec. 1734.
Anne-Françoise n. le 8. Oct. 1736.
Marie-Françoise n. le 14. Juillet
1746.

Frère

Frère du Roi.

Infant Don Pierre n. le 5. Juil. 1715.
F. Marie-Françoise, Princesse du
Brésil sa Nièce m. le 6. Juin 1760.

Enfans.

Joseph-Xavier-François, Prince de
Béira n. le 21. Août 1761.

Jean-Marie-Jos. n. le 13. Mai 1767.

Marie-Anne-Victoire n. le 15. Dec.
1768.

Un Pr. n. le 10. Juin 1774.

P R U S S E.

Roi. Frédéric II. de Brandebourg
n. le 24. Janv. 1712. R. depuis le
31. Mai 1740. F. Elisabeth-Chri-
stine Princesse de Brunsvic-Vol-
fentenbutel n. le 8. Nov. 1715. m. le
12. Juin 1733.

Princesse Douairière de Prusse.

Louise-Marie-Amélie de Brunsvic-
Volfentenbutel, Soeur de la Reine de
Prusse n. le 29. Janv. 1722.

Ses Enfans.

Frédéric-Guillaume, Prince Héré-
ditaire de Prusse n. le 25. Sept.
1744. F. Frédérique-Louise de
Hesse-

Hes

1751

Frédér

1770

Frédér

1771

Frédér

1773

Frédér

Héré

Epo

que

le 7.

Frédér

Holla

Fr

Frédér

Mag

F. G

le 23

1752

Ferdin

l'Or

le 23

Hesse-Darmstadt n. le 16. Octobre
1751. m. le 14. Juil. 1769.

Leurs Enfants.

Frédéric-Guillaume n. le 13. Août
1770.

Frédéric-Christian n. le 11. Novem.
1771.

Frédéric-Louis-Charles n. le 5. Nov.
1773.

Frédérique-Charlotte fille du Pr.
Héréd. de Prusse de la première
Epouse Elisabeth-Christine-Ulri-
que de Brunsvic-Volfenbutel, n.
le 7. Mai 1767. divorcée en 1769.

Soeur du Pr. Héréd.

Frédérique - Sophie - Guillelmine v.
Hollande.

Frères & Soeurs du Roi.

Frédéric-Henri, Prévôt du Chap. de
Magdebourg n. le 18. Janv. 1726.

F. Guillelmine de Hesse-Cassel n.
le 23. Févr. 1726. m. le 25. Juin
1752.

Ferdinand-Auguste Gr. Maître de
l'Ordre de St. Jean à Sonneb. n.

le 23. Mai 1730. F. Anne-Elisabeth
de

de Brandebourg-Schwedt n. le 22.
Avr. 1738. m. le 27. Sept. 1755.
Frédérique-Louise, Princesse d'An-
spach Douairière n. le 28. Sept.
1714.

Philippine-Charlotte n. le 13. Mars
1716. m. av. Charles Duc de Brun-
svic-Volfenbutel n. le 2. Juillet
1733.

Louise-Ulrique v. Suède.

Anne-Amélie, Abbessé de Quedlin-
bourg n. le 9. Nov. 1723.

Enfans du Pr. Ferd. Auguste.

Frédéric-Henri-Emmanuel-Charles
n. le 21. Nov. 1769.

Frédéric-Louis-Christian n. le 20.
Nov. 1772.

Frédérique-Elisabeth n. le 1. Nov.
1761.

Frédérique-Louise-Dorothée n. le
24. Mai 1770.

*Enfans du feu Fréd. Guillaume
Marg: de Brand: Schwedt &
de Sophie Pr. de Prusse.*

Frédérique-Sophie n. le 18. Decem.
1736. m. le 29. Nov. 1753. av. Pr.
Fré-

Fréd
Stou
Anne-
m. a
Pruf
Philipp
1745
se-C

Frédér
bour
stadt
pold
18 I
1739

Frédéri
vord
Louise-
1750

- Frédéric-Eugène de Wurtemberg-Stoutgard n. le 21. Janv. 1732.
 Anne-Elisabeth n. le 22. Avr. 1738.
 m. av. Pr. Ferdinand-Auguste de Prusse.
 Philippine-Auguste n. le 10. Octob.
 1745. m. av. Pr. Frédéric de Hesse-Cassel.

Cousin du Roi.

- Frédéric-Henri Margr. de Brandebourg-Schwedt, Prévôt d'Halberstadt n. le 21. Août 1709. F. Léopoldine Pr. d'Anhalt-Dessau n. le 18 Dec. 1716. m. le 13. Fevrier 1739.

Enfans.

- Frédérique-Charlotte Abbessse d'Her-vorden n. le 18. Août 1745.
 Louise-Henriette n. le 24. Septemb. 1750.

R O M E.

* * * *

R E P U.

REPUBLICQUES.

GENEVE.

Depuis 1662. Alliée de Suisse, se gouverne par le petit Conseil composé de 4. Syndics. 20. Conseillers, d'un Trésorier, de 2. Secretaires d'Etat; le Grand Conseil composé de 250. Citoyens; & par un Conseil général composé du Corps entier des Citoyens & des Bourgeois.

GENES.

Le Doge électif de deux ans en deux ans.

* * * *

HOLLANDE.

Guillaume V. de Nassau-Dietz Prince d'Orange, Stadthouder Héritaire, Amiral & Capitaine Général des Provinces Unies n. le 8. Mars 1748. F. Frédérique-Sophie Guillemine, Soeur du Prince héréd. de Prusse n. le 7. Août 1751. m. le 4. Octob. 1767.

Enfans.

Guillaume-Frédéric n. au m. d'Août 1772. Guil-

Guillau

1774

Guillel

1770

Les Eta

font

qui

les

Géné

frise

Gonfal

chan

Deux C

les fi

Recteu

La Dié

de ce

posé

men

se g

dans

de Z

expé

Guillaume-Géorge n. le 15. Fevr.

1774.

Guillelmine-Charlotte n. le 18. Nov.

1770.

Les Etats-Généraux de 7. Provinces font la République d'Hollande, qui commença 1579. & s'appelle les Provinces-Unies ou les Etats Généraux d'Hollande & de West-frise.

L U C Q U E S.

Gonfalonier (Porte-Enseigne) qu'on change tous les trois mois.

St. M A R I N O.

Deux Capitaines, qu'on change tous les six mois.

R A G U S E.

Recteur, qu'on change chaque mois.

S. U I S S E.

La Diète tient la place du Régent de cette République, qui est composée de 13. Cantons, & qui commença en 1315. Chaque Canton se gouverne à part. Cependant dans le Diète générale la Ville de Zurich préside, propose, & expédie.

V E N I S E.

Le Doge perpétuel. Aloïse Mocenigo
n. le 16. Mai 1701. E. le 19. Avr.
1763.

R U S S I E.

Imp. Catherine II. d'Anhalt-Zerbst
Douairière de Pierre III. n. le 2.
Mai 1729. R. depuis le 3. Octob.
1762.

Fils.

Grand Duc. Paul Petrowicz de la
Maison d'Holstein-Gottorp n. le
1. Oct. 1754. F. Guillemine Pr.
de Hesse-Darmstadt n. le 25. Juin
1755. m. le 10. Oct. 1773.

S A R D A I G N E.

Roi. Victor-Amadée II. de Savoie
n. le 26. Juin 1726. R. depuis l'an
1773. F. Marie-Antoinette Infan-
te d'Espagne n. le 17. Nov. 1729.
m. le 12. Avr. 1750.

Enfans.

Charles-Emmanuel, Duc de Savoie
n. le 24. Mai 1751.
Victor-Emmanuel, Duc d'Aoste n. le
24. Juil. 1759.

Mau-

Mauric
n. le
Charles
le 6.

Joseph
n. le

Marie-

Marie-

Marie-

Marie-C

Fr

Benoit-

Capit

Sarda

Eléonor

Marie-F

Roi. Fer

17. Ja

Octob

chi-D

Août

Marie-T

Louise-M

27. Ju

Maurice-Joseph Duc de Montferat
n. le 13. Sept. 1762.

Charles-Joseph Duc de Gênois n.
le 6. Avr. 1765.

Joseph-Benoit Comte de Morienne
n. le 5. Oct. 1766.

Marie-Josèphe v. France.

Marie-Thérèse v. France.

Marie-Anne n. le 17. Dec. 1757.

Marie-Charlotte n. le 17. Jan. 1764.

Frère & Soeurs du Roi.

Benoit-Maurice Duc de Chablais,
Capitaine Génér. des Troupes de
Sardaigne n. le 21. Juin 1741.

Eléonore-Marie n. le 28. Fév. 1728.

Marie-Félicité n. le 20. Mars 1730.

S I C I L E.

Roi. Ferdinand IV. de Bourbon n. le
17. Janvier 1751. R. depuis le 6.

Octob. 1759. F. M. Charlotte Ar-
chi-Duch. d'Autriche n. le 13.

AOÛT 1752. m. le 17. Avr. 1768.

Enfans.

Marie-Thérèse n. le 6. Juin 1772.

Louise-Marie-Amélie-Thérèse n. le
27. Juin 1773.

D

Roi

S U E D E.

Roi. Gustave III. de la Maison d'Holstein-Eutin n. le 24. Janv. 1746. R. depuis 1771. F. Sophie-Madelaine Princesse de Dannemarc n. le 3. Juillet 1746. m. le 4. Nov. 1766.

Frères & Soeurs du Roi.

Charles Duc de Sudermanie, Grand-Amiral de Suède n. le 7. Octobre 1748. F. Hedvige-Elisabeth Princesse d'Holstein-Eutin, fille du Pr. Ev. de Lubec n. le 13. Janv. 1754. m. le 7. Juill. 1774.

Frédéric-Adolphe Duc d'Ostrogothie n. le 18. Juill. 1750.

Sophie-Albertine, Abbessé Coadjutrice de Quedlinbourg n. le 8. Oct. 1753.

Mère du Roi.

Louise-Ulrique, Soeur du Roi de Prusse Reine, Douairière n. le 24. Juil. 1720.

T U R Q U I E.

Grand-Seigneur. Abdoul-Hamed de la Maison d'Ottoman, Fils d'Achmet

met
tan
dep

Sultan
n. le

ritie
d'Or

VAL

Hospod
Ypsil

Hospoda
Gisca

gneu

ptem

LISTE

Des Pr

550 Lech

Vifin

12

700 Crac

728 Lech

met III. & Frère du dernier Sultan Mustapha III. n. en 1723. R. depuis le 21. Janv. 1774.

Neveu du Gr. Seigneur.

Sultan-Selim, Fils de Mustapha III. n. le 29. Oct. 1761. unique héritier & Successeur de la Maison d'Ottoman.

VALACHIE ET MOLDAVIE.

Hospodar de la Valachie, Alexis Ypsilandi.

Hospodar de la Moldavie George Gisca; nommés par le Gr. Seigneur tous les deux le 26. Septembre 1774.

LISTE CHRONOLOGIQUE.

Des Princes & Rois de Pologne.

| | | | |
|-----|------------------------------|---|-----|
| 550 | Lech I. | | |
| | Vifimir & les autres descen- | | |
| | dans de Lech. | | |
| | 12. Palatins. | | |
| 700 | Cracus | - | 28 |
| 728 | Lech II. | - | 2 |
| | D 2 | | 730 |

| | | | | |
|-----|-------------------------|---|---|----|
| 730 | Venda | - | - | 10 |
| 740 | 12. Palatins d'éréchef. | | | |
| 750 | Prémislas ou Lesque I. | - | - | 34 |
| 784 | Lesque II. | - | - | 16 |
| 800 | Lesque III. | - | - | 15 |
| 815 | Popiel I. | - | - | 15 |
| 830 | Popiel II. | - | - | 10 |
| 842 | Piaſt | - | - | 19 |
| 861 | Ziemovit | - | - | 31 |
| 892 | Lesque IV. | - | - | 21 |
| 913 | Ziemomyſł | - | - | 51 |
| 964 | Mieciſlas I. | - | - | 35 |

ſe fit Chrétien.

| | | | | |
|-----|---|---|---|----|
| 999 | Boleſlas <i>l'Héroïque</i> , il s'attribue le titre du Roi en | | | |
| | 1024. | - | - | 26 |

| | | | | |
|------|-----------------------|---|---|---|
| 1025 | Mieciſlas II. | - | - | 9 |
| | Anarchie & Interregne | | | |
| | durant 5. années. | | | |

| | | | | |
|------|--|--|--|----|
| 1039 | Cafimir L. pris du Couvent | | | 19 |
| 1058 | Boleſlas II. <i>l'Intrépide</i> , après avoir tué Saint Stanislas Evêque de Cracovie, il fut obligé de quitter le Roïaume, & avec lui le titre de Roi ceſſa. | | | 21 |

| | | |
|------|---|----|
| | | 29 |
| 1082 | Vladislas I. Herman, Prince & Duc | 20 |
| 1102 | Boleslas III. <i>Krzywousty</i> , <i>Bouche de travers</i> | 37 |
| 1139 | Vladislas II. Déposé | 3 |
| 1147 | Boleslas IV. <i>le Crépu</i> | 25 |
| 1173 | Miecislav <i>le Vieux</i> | 4 |
| 1177 | Casimir II. <i>le Juste</i> | 17 |
| 1194 | Lesque V. <i>le Blanc</i> | 6 |
| 1200 | Miecislav III. <i>le Vieux</i> retabli. Lesque V. <i>le Blanc</i> remonte sur le Trône. Miecislav III. <i>le Vieux</i> reprend le Gouvernement. | |
| 1202 | Vladislas Laskonogi <i>Pié de Baton</i> | 3 |
| 1205 | Lesque V. pour la troisiéme fois | 22 |
| 1228 | Boleslas V. <i>le Pudique</i> | 51 |
| 1279 | Lesque VI. <i>le Noir</i> | 10 |
| 1289 | Prémislav retablit le titre du Roi, Couronné en 1295. | 7 |
| | Depuis ce tems-là tous ceux, qui regnerent en Pologne étoient Rois. | |
| 1296 | Vladislas I. <i>Kokietek le Nain</i> | 4 |

- 1300 Venceslas Roi de Bohême - 6
 1306 Vladislas *le Nain* pour la
 seconde fois - - 22
 1333 Casimir III. *le Grand* - 37
 1370 Louis Roi de Hongrie - 12
 1382 Hedvige, Fille de Louis,
 Couronnée 1374. - - 4
 1386 Vladislas II. Jagellon, Grand
 Duc de Lithvanie, embrasse
 la Religion Chrétienne
 avec tous ses successeurs
 du Grand Duché - 48
 1434 Vladislas III. son Fils, Roi
 de Hongrie - - 10
 1447 Casimir IV. Fils de Jagel-
 lon - - 45
 1492 Jean Albert Fils de Casimir 9
 1501 Alexandre Fils de Casimir 6
 1507 Sigismond I. Fils de Casim. 41
 1548 Sigismond-Auguste, Fils de
 Sigismond I. - - 24
 1574 Henri de Valois, Duc d'An-
 jou, se retira secretement
 de la Pologne, & fut Roi
 de France, regn. en Po-
 logne - - 5. Mois

| | | |
|-----|--|----|
| | | 31 |
| 6 | 1575 Etienne Batory, Prince de Transilvanie - - - | 10 |
| 22 | 1587 Sigism. III. Roi de Suède | 44 |
| 37 | 1632 Vladislas IV. Fils de Sigi- smond III. - - - | 16 |
| 12 | 1648 Jean Casimir Fils de Sigism. III. il abdique le Trône & devient Abbé de St. Germain des-Prés en France - - - | 20 |
| 4 | 1669 Michel Korybut Prince Wi- śniowiecki - - - | 4 |
| rid | 1674 Jean III. de la Maison de Sobieski - - - | 22 |
| ffe | 1697 Frédéric Auguste II. Prince Electeur de Saxe - - - | 36 |
| 48 | 1733 Auguste III. Prince Ele- cteur de Saxe - - - | 30 |
| 10 | 1764 STANISLAS AUGUSTE, de la Maison de PONIA- TOWSKI, auquel plaist au bon Dieu d'accorder un regne des plus pacifi- ques, des plus heureux & des plus longs. | |

SENAT DE LA POLOGNE.

I.

A R C H E V E Q U E S
E T E V E Q U E S.

- Archevêque de Gnesne Primat & premier Pr. de la Couronne & du G. D. de Lithv. Gabriel Podofki.
- Archevêque de Léopol, Venceslas Sierakowski.
- Evêque de Cracovie, Duc de Severie Cajetan Sołtyk.
- Evêque de Cujavie Antoine Ostrowski. Coadjuteur, Joseph Rybiński Evêque d'Evarie.
- Evêque de Posnanie André Młodzieiowski, Grand-Chancelier de la Couronne.
- Evêque de Vilna, Jgnace Prince Massalski.
- Evêque de Płock, Duc de Pułtusk, Michel Prince Poniatowski.
- Evêque & Prince de Varmie Jgnace Comte Krasicki.
- Evêque de Lucéorie Felix Turcki.
- Evêque de Premislie Joseph Kieriki.
- Evê-

Evêque de Samogitie Jean Lopa-
ciński.

Evêque de Culm André Bayer.

Evêque de Cheſm Antoine Okęcki.

Evêque de Kiovie François Ofſo-
liński.

Evêque de Kamieniec Adam Kra-
ſiński.

Evêque de Livonie Etienne Gie-
droyc.

Evêque de Smoleńsk Gabriel Wo-
dziński. Coadjuteur, Adam Naru-
ſzewicz.

II.

P A L A T I N S.

Caſtelan de Cracovie Géorge Mni-
ſzech.

Palatin de Cracovie Venceslas Rze-
wufki.

Palatin de Poſnanie Antoine Prince
Jabſonowſki.

Palatin de Vilna Charles Prince Ra-
dziwiſſ.

Palatin de Sendomir Mathias Soł-
tyk.

Caſtelan de Vilna Jgnace Ogiński.

Palatin de Kalisz Jgnace Twardowski.

Palatin de Troki Thadée Ogiński.

Palatin de Siradie Albert Opaliński.

Castelan de Troki Constantin Plater.

Palatin de Lencicie Nicolas Masachowski.

Staroste de Samogitie Jean Chodkiewicz.

Palatin de Brest en Cujavie Antoine Dąbski.

Palatin de Kiovie Stanislas Prince Lubomirski.

Palatin d'Jnowroclaw André Mozyczneński.

Palatin de Russie Auguste Alexandre Prince Czartoryski.

Palatin de Volhinie Joseph Ossoliński.

Palatin de Podolie Jean Zamoyski, l'Ordinat de Zamość.

Palatin de Smoleńsk Joseph Sosnowski.

Palatin de Lublin Antoine Prince Lubomirski.

Palatin de Połock Alexandre Prince Sapieha, Général de Camp. de Lithuanie.

Pa-

- Palatin de Beż Jgnace Cetner.
- Palatin de Novogrodek Joseph Nie-
siołowski.
- Palatin de Płock Joseph Podoski.
- Palatin de Witebsk Joseph Soffohub.
- Palatin de Masovie Paul Mostowski.
- Palatin de Podlachie Joseph Offoliń-
ski.
- Palatin de Rava Basile Walicki.
- Palatin de Brest en Lithuanie Jean
Horain.
- Palatin de Culm François Czapski.
- Palatin de Mscislau Joseph Hilfen.
- Palatin de Marienbourg Michel
Czapski.
- Palatin de Braclau Mathias Lan-
ckoronki.
- Palatin de Pomérellie Jgnace Prze-
bendowski.
- Palatin de Mińsk Joseph Prince Ra-
dziwiff.
- Palatin de Livonie Joseph Zyberg.
- Palatin de Czerniechow Pierre Mią-
czyński.
- Palatin de Gnesne Auguste Prince
Sufkowski.

III.
 MINISTRES D'ETAT
 ET DE GUERRE.

Grand Maréchal de la Couronne Stanislas Prince Lubomirski.

Grand Maréchal de Lithuanie Joseph Prince Sanguszko.

Grand Général de la Couron. François-Xav. Branicki.

Grand Général de Lithuanie Michel Ogiński.

Grand Chancelier de la Couronne André Młodzieiowski, Evêque de Posnanie.

Grand Chancelier de Lithuanie Michel Prince Czartoryski.

Chancelier de la Couronne Jean de Borch.

Chancelier de Lithuanie Joachim Chreptowicz.

Grand Trésorier de la Couronne Théodor Wessel.

Grand Trésorier de Lithuanie Michel Brzostowski.

Maréchal de la Cour de la Couronne François Wielopolski, Marquis de Pinczow.

Maré-

Maréchal de la Cour de Lithv. Vladislas Gurowski.

Général de Camp. de la Couronne Séverin Rzewuski.

Général de Camp de Lithvanie Alexandre Prince Sapieha, Palatin de Pofock.

IV.

CASTELANS DU PREMIER
ORDRE.

Castelan de Posnanie Joseph Mielzyński.

- de Sendomir Adam Łacki.

- de Kalisz Roch Zbiiewski.

- de Woynicz Stan. Dembiński.

- de Gnesne Joseph Starzyński.

- de Siradie Jean Mączyński.

- de Lencicie Thadée Lipski.

- de Samogitie Michel Gorski.

- de Brest en Cujav. Paul Dąbski.

- de Kiovie Joseph Stepkowski.

- d'Jnowroćław Théodor Modzzeński.

- de Léopol Antoine Morfski.

- de Volhinie Michel Leduchowski.

- Castelan de Kamieniec Cajetan Hryniewiecki.
- de Smoleńsk André Zienkiewicz.
- de Lublin Cajetan Szeptycki.
- de Połock Adam Brzoźowski.
- de Beż André Kuropatnicki.
- de Novogrodek Constantin Jeleński.
- de Płocko Jean Zboiński.
- de Witebsk Joseph Prozor.
- de Czerk Michel Suffczyński.
- de Podlachie Joseph Wilezewski.
- de Rawa Mathias Łuszczewski.
- de Brest en Lithv. Joseph Bystry.
- de Culm Constantin Bniński.
- de Mscislau Jos. Tyszkiewicz.
- d'Elbing Jacq. Przebendowski.
- de Braclau Martin Grochol-
ski.
- de Dantzig Joseph Pruszk.
- de Mińsk Jean Judycki.
- de Livonie Jgnace Lewicki.
- de Czerniechow Louis Podhoro-
denński.

Castelan de Masovie Théodor Szydłowski.

V.

CASTELANS DU SECOND ORDRE.

Castelan de Sandecz Stanislas Ankwicz.

- de Międzyrzyc Stanislas Chłapowski.

- de Vislica Roch Jabłonowski.

- de Biecz Albert Klufzewski.

- de Rogozno Roch Gaiewski.

- de Radom Michel Swidziński.

- de Zawichost Xav. Kochanowski.

- de Lenda Joseph Zaremba Cielecki.

- de Szrem Charles Kofzutki.

- de Zarnow Siméon Szydłowski.

- de Małogoszcz Adam Pełka.

- de Wieluń Stan. Bartochowski.

- de Prémislie Simon Szeptycki

- de Halicz

- de Sanock Joseph Malicki.

- de Chelm Alb. Węgliński.

- de Dobrzyń Jgnace Zboiński.

Ca-

Castelan de Połaniec Auguste Niemierzyc.

- de Premenc Raphael Gurowski
- de Krzywın Ant. Zakrzewski.
- de Czechow Etienne Dembo-
wski.
- de Nakel Antoine Gaiewski.
- de Rosprza Edouard Garczyn-
ski.
- de Biechow Joseph Potocki.
- de Bromberg Jgn. Kościeliski.
- de Brzeziny Simon Dzierzbi-
cki.
- de Kruswica Joseph Głębocki.
- d'Oswiecim Joseph Jakliński.
- de Kamin Procop Szczaniecki.
- de Spicimir Stanislas Rychło-
wki.
- d'Jnowsođz Bogusl. Ustrzycki.
- de Koval Albert Dąbki.
- de Santock Jacq. Komorowski.
- de Sochaczew Gabr. Lesiewski.
- de Varsovie Mathias Sołtyk.
- de Goslin Antoine Lasocki.
- de Vizna Casimir Karaś.
- de Raciąż Casimir Kraiewski.
- de Sierpsk Joseph Popiel.

Ca-

Castelan

GR

De

Grand

la C

dziw

Grand

Lith

Suff

Castelan de Wyszogrod Casimir
Wykowski.

- de Rypin Michel Podofki.
- de Zakroczym Jean Rostworowski.
- de Ciechanow Franc. Podofki.
- de Liw Jgnace Cieszkowski.
- de Słońsk Stanislas Grodzicki.
- de Lubaczew Math. Dydyński.
- de Konary en Siradie Mathias
Zbiiewski.
- de Konary en Lencicie Jean
Comte Tarnowski.
- de Konary en Cujavie Fran-
çois Mieczkowski.
- de Bulk vacat.

GRANDS OFFICIERS

*De la Couronne & du Grand
Duché de Lithuanie.*

Grand Secrétaire Ecclésiastique de
la Couronne, Antoine Prince Ra-
dziwiłł.

Grand Secrétaire Ecclésiastique de
Lithuanie, Thomas Zienkowicz,
Suffragán de Wilna.

Grand

Grand Secrétaire Séculier de la Couronne, Hiacinte Ogrodzki.

Grand Secrétaire Séculier de Lithuanie, André Ogiński.

Grand Référendaire Ecclésiastique de la Couronne, Michel Lipiki.

Grand Référendaire Ecclésiastique de Lithuanie, Paul Brzostowski.

Grand Référendaire Séculier de la Couronne, Hiacinte Masachowski.

Grand Référendaire Séculier de Lithuanie, Frédéric Moszyński.

Grand Chambelan de la Couronne, Vincent Potocki.

Grand Chambelan de Lithv. Stanislas Prince Radziwiff.

Grands Notaires de la Couronne :

- 1.) Ecclésiast. Antoine Sierakowski.
- 2.) Sécul. Ant. Masachowski.
- 3.) Pierre Ożarowski.
- 4.) Casimir Raczyński.

Grands Notaires de Lithvanie : 1.) Ecclésiast.

- 2.) Sécul. Nicolas Łopaciński.
- 3.) Jgnace Potocki.
- 4.) Alexan. Tyfzkiewicz.

Tré-

Tré
ne
Tré
An
Gran
ron
Gran
nie
Porte
Fle
Porte
Pri
Gran
Ki
Gran
Ale
Gran
ron
Gran
Mic
Gran
Aug
Gran
seph
Gran
Feli
Gran
chin

- Trésorier de la Cour de la Couronne, Roch Kossowski.
- Trésorier de la Cour de Lithuanie, Antoine Tyzenhauz.
- Grand Porte-Enseigne de la Couronne, Stanislas Potocki.
- Grand Porte-Enseigne de Lithuanie, Stanislas Rzewuski.
- Porte-Glaive de la Couronne, Henri Fleming.
- Porte-Glaive de Lithuanie, Michel Prince Radziwiff.
- Grand Ecuyer de la Couronne, Jean Kicki.
- Grand Ecuyer de Lithuanie, Domin. Alexandrowicz.
- Grand Maître d'Hotel de la Couronne, Placide Kurdwanowski.
- Grand Maître d'Hotel de Lithuanie, Michel Wielhorski.
- Grand Panétier de la Couronne, Auguste Moszyński.
- Grand Panétier de Lithuanie, Joseph Prince Czartoryski.
- Grand Echanfon de la Couronne, Felix Czacki.
- Grand Echanfon de Lithuanie, Joachim Potocki. Ecuyer

- Ecuyer-Tranchant de la Couronne,
 Joseph Potocki.
 Ecuyer-Tranchant de Lithuanie, Jo-
 seph Prince Sapieha.
 Sous-Panétier de la Couronne, Ale-
 xandre Borzęcki.
 Sous-Panétier de Lithuanie, Jgnace
 Scypion.
 Sous-Echanfon de la Couron: Tha-
 dée Dzieduszycycki.
 Sous-Echanfon de Lithuanie, Mi-
 chel Ronikier.
 Grand Veneur de la Couronne, Cé-
 lestin Czaplic.
 Grand Veneur de Lithuanie, An-
 toine Zabiello.
 Notaire de Camp de la Couronne,
 Casimir Rzewuski.
 Notaire de Camp de Lithuanie, Jo-
 seph Plater.
 Général de l' Avant-garde de la
 Couronne, François Czacki.
 Général de l' Avant-garde de Li-
 thuanie, Antoine Giesgud.
 Quartier-Maître Général de la Cou-
 ronne, Casimir Krasinski.

Quar
 -
 Procu
 Stan
 Procu
 Chn
 Vice-E
 Jgn
 Vice-E
 Borz
 Porte-
 Cour
 Porte-
 thu
 Sous-E
 Szcz
 Sous-E
 Stra
 Veneu
 Anto
 Veneu
 Fran
 Cheval
 Jose
 Cheval
 Stan

Quartier-Maître Général de Lithv.

Procureur Général de la Couronne,
Stanislas Kraiewski.

Procureur Général de Lithv. Adam
Chmara.

Vice-Procureur de la Couronne,
Jgnace Gomuliński.

Vice-Procureur de Lithuanie,
Borzęcki.

Porte-Enseigne de la Cour de la
Couronne, Adam Mnifzek.

Porte-Enseigne de la Cour de Li-
thuanie, Ant. Comte Kraficki.

Sous-Ecuyer de la Couronne, Joseph
Szczeniecki.

Sous-Ecuyer de Lithuanie, Jgnace
Strawiński.

Véneur de la Cour de la Couronne,
Antoine Bielski.

Véneur de la Cour de Lithuanie,
François Bouffal.

Chevalier du Guet de la Couronne,
Joseph Mierzejewski.

Chevalier du Guet de Lithuanie,
Stanislas Ogiński.

Maré-

- Maréchal des Logis de l'Armée de
la Couron: Félicien Jabfonowski.
Maréchal des Logis de l'Armée de
Lithuanie, Jgnace Giedroyc.
Régent de la Gr. Chancellerie de la
Couronne, Joseph Karwicki.
Régent de la Gr. Chancellerie de
Lithuanie, Michel Sielicki.
Régent de la Chancellerie de la
Couronne, Jgnace Malczewski.
Régent de la Chancellerie de Li-
thuanie, Cajetan Korzeniowski.
Garde de Joyaux de la Couronne,
Adam Przerembski, Abbé de Je-
drzeiow.
Tribun de Lithuanie, Jean Pias-
cki.
Maître de Cave de Lithuanie, Fran-
çois Pissudzki.
Géometre Général de Lithuanie, Jo-
seph Bouffal.

Evêque
Evêque
lier
Evêque
Evêque
Evêque
Palatin
Palat. d
Palat. d
Palat. d
Palat. d
Palat. d
Palat. d
Palat. d
Palat. d
Palat. d
Gr. Ma
Gr. Gé
Gr. Cha
Chancel
Chancel
Gr. Tré
Marécha
Castelan

47.

LISTE DE LA DELEGATION.

Du Sénat.

- Evêque de Cujavie *Président.*
Evêque de Posnanie Gr. Chancelier de la Couronne.
Evêque de Vilna.
Evêque de Lucéorie.
Evêque de Chelm.
Palatin de Posnanie.
Palat. de Kalisz.
Palat. de Kiovie.
Palat. d'Inovroclav.
Palat. de Połock.
Palat. de Novogrodek.
Palat. de Płock.
Palat. de Rava.
Palat. de Braclau.
Palat. de Gnesne.
Gr. Maréchal de la Couronne.
Gr. Général de la Couronne.
Gr. Chancel. de Lithuanie.
Chancelier de la Couronne.
Chancelier de Lithuanie.
Gr. Trésorier de la Couronne.
Maréchal de la Cour. de Lith.
Castelan de Posnanie.

Caste-

- Castelan de Sendomir.
 Cast. de Smoleńsk.
 Cast. de Kiowie.
 Cast. de Podlachie.
 Cast. de Masovie.
 Cast. de Zarnow.
 Cast. de Przemenc.
 Cast. de Brzeziny.
 Cast. de Koval.
 Cast. de Gostyn.
 Cast. de Vizna.
 Cast. de Raciąż.
 Cast. de Ciechanov.

NONCES ET DELEGUE'S

de l'Ordre Equestre.

Lettre D. signifie un Délégué.

Maréchal Général de la Confédération
 de la Couronne & de la Diète,
 Adam Prince Poniński.

Maréchal Général de la Confédération
 du G. D. de Lithu. Michel
 Prince Radziwiłł, Porte-Glaive
 de Lithuanie.

DU

DU
 Łętow
 Łętow
 Dembi
 Zelińsk
 Śląski
 Chwali
 Walew
 Oracze
 DU P
 Raczyń
 ron
 Mielży
 Zakrzew
 Raczyń
 gim.
 du T
 Zakrzew
 Prusim
 DU
 Czyż Ju
 Szumski
 Narbutt
 Stypańko

DU PALAT. DE CRACOVIE.

Łętowski Chambelan de Cracovie D.

Łętowski Echanson de Cracovie D.

Demiński Staroste de Pieczonow.

Zeliński Sous-Panétier de Cracovie.

Słaski Staroste de Bochnia.

Chwalibog Camérier de Xiąż.

Walewski.

Oraczewski Colonel.

DU PALAT. DE POSNANIE.

Raczyński Gr. Notaire de la Couronne D.

Mielżyński Chambelan du Roi.

du District de Kofien.

Zakrzewski Sous-Panét. de Kalisz D.

Raczyński Général en chef d'un Régim. de Cavalerie.

du Territoire de Fravenstadt.

Zakrzewski Echanson de Fravenst. D.

Prusimski Sste de Nieszczowice D.

DU PALAT. DE VILNA.

Czyż Juge Terrestre de Vilna.

Szumski Quartier-Maître de Vilna D.

du District de Lida.

Narbutt Porte-Enseigne de Lida D.

Stypański Juge du Gr. de Lida D.

du District de Wilkomir.
 Morykoni Chamb. de Wilkomir D.
 Zyberg Staroste de Rakanciski.

du District de Braslau.
 Szauman Juge du Gr. de Brasl. D.
 Tomaszewicz Juge du Gr. de Br. D.

DU PALAT. DE SENDOMIR.
 Prince Lubomirski Lieut. Gener. D.
 & Secrét. de la Délég.

Krosnowski Staroste de Stochow D.
 Kochanowski Tribun de Radom D.
 Radoński Notaire Terr. de Radom D.
 Chomentowski Tribun de Stężyca D.
 Hadziewicz Tribun de Vislica D.
 Gofuchowski D.

DU PALAT. DE KALISZ.
 Miaskowski Staroste de Gnesne D.
 Sieraszewski Génér.-Aide du Roi D.

du District de Kunin.
 Gurowski Chambelan de Gnesne D.
 & Secrét. de la Délég.

Korytowski Vice-Juge Terrestre de
 Gnesne D.

du District de Pyzdry.
 Korytowski Porte-Enseigne de Ka-
 lisz D.
 Kwilecki.

DU

DU
 Lipiski
 Niezy

Radzi
 sne
 Godzi
 DU
 Talwo
 Jeleni

Jelki
 Wolme

Rodzie
 Michni
 DU

Sucheck

Radosze

Tymow

de Pe

Walewsk

DU PALAT. DE GNESNE.

Lipski D.
Niezychowski.

du District de Kcyny.

Radzimiński Juge Terrestre de Gnesne D.

Godzimirski Tribun de Fravenst. D.

DU PALAT. DE TROKI.

Talwoysz Juge Terr. de Grodno.

Jeleński Juge du Gr. de Troki D.

du District de Grodno.

Jelski Porte-Enseigne de Grodno D.

Wolmer Juge Terr. de Grodno D.

du District de Kovno.

Rodziewicz Juge du Gr. de Kovno.

Michniewicz.

DU PALAT. DE SIRADIE.

* * * *

du District de Petricau.

Sucheki Panétier de Siradie D.

du District de Szatkov.

Radofzewski Staroste de Szatkov.

du District de Radomsko.

Tymowski Panétier & Juge du Gr.

de Petricau D.

du Territoire du Vielun.

Walewski Echanson d' Ostrzeszow.

Niemoiewski Sous-Echanson de Vie-
luń.

DU PALAT. DE LENCICIE.

Dunin Panétier d'Orłow.

Kozuchowski Echanson d'Orłow.

Gomuliński Vice-Procureur de la
Couronne D.

Jerzmanowski Notaire du Gr. de
Brest. D.

DU PALATINAT DE BREST
EN CUJAVIE.

Dąbski Porte-Enseigne de Brest D.

Besiekierski Trésorier de Koval D.

DU PALAT. D'JNOVROCLAV.

* * * *

Rybiński Echanson de Brest.

du Territoire de Dobrzyn.

Sumiński Staroste de Bobrowniki D.

Mioduski Echanson de Dobrzyn.

du District de Starodubov.

Zyniew Staroste de Berznica D. &
Sécrot. de la Délég.

Kopański.

DU PALAT. DE NOVOGRODEK.

Reytan.

Korsak.

du

du District de Wołkowysk. 53

Tołoczko Tribun de Wołkowysk D.
Buharyn Notaire Terr. de Wołko-
wysk.

DU PALAT. DE MASOVIE.

du Territ. de Czersk.

Prażmowski Juge Terr. de Czersk.
Rychłowski Porte-Enseigne de Pe-
tricaud D.

du Territ. de Varsovie.

Szamocki Porte-Enseigne de Varso-
vie D.

Staniszewski Juge Terr. de Varf. D.

du Territ. de Vizna.

Wilczewski Chambelan de Vizna D.
Rydzewski Sous-Panétier de Vizna.

du Territ. de Wyszogrod.

Miszewski Juge Terr. de Wyszogr.
Małowieski Régent de Wyszogrod.

du Territ. de Zakroczym.

Gorski Régent de Zakroczym.
Frankowski Bourgrave de Warf. D.

du Territ. de Ciechanow.

Pęczkowski Panétier de Prasnysz.
Rościszewski Sous-Panétier de Pra-
snysz D.

du Territ. de Łomża.

Antoine Prince Sułkowski Lieut.
Général D. & Secrét. de la Dé-
lég.

Przyiemski Staroste de Łomża.

du Territ. de Rożan.

Łempicki Staroste de Rożan D.
Karniewski Notaire de Rożan D.

du Territ. de Liv.

Prince Poniński, *Maréchal.*
Zieliński Porte-Enseigne de Liv D.

du Territ. de Nur.

Karski Porte-Enseigne de Rożan D.
Jezierski Porte-Glaive de Łukov D.

DU PALAL. DE PODLACHIE.

du Territ. de Mielnick.

Siestrzewitowski Juge Terrestre de
Mielnick D.

Tarkowski Sous-Echanfon de Mieln.
du Territ. de Bielsk.

Wnorowski Vice-Staroste de Brańsk.
Kruszewski.

DU PALAT. DE RAVA.

du Territ. de Rava.

Piekariski Staroste de Korabiov.
Bogatko Régent Terr. de Rava.

du

du Territ. de Sochaczew.

Zuszczewski Juge Terr. de Soch. D.

Lafocki Panétier de Sochaczew D.

du Territ. de Gostyn.

Dabki Staroste de Gostyn D.

Zablocki Notaire Terr. de Gost. D.

DU PALATINAT DE BREST
EN LITHUANIE.

Prince Radziwiff, Porte-Glaive de
Lith. *Maréchal.*

Niemcewicz Juge Terr. de Brest D.

du District de Pińsk.

Skirmont Juge Terr. de Pińsk.

Kurzeniecki Juge du G. de Pińsk D.

DU PALAT. DE BRACLAU.

Prince Woroniecki, Chambelan du
Roi D.

Antoine Prince Czetwertyński D.

Michel Prince Czetwertyński D.

Kownacki.

Wielowieyski.

DU PALAT. DE MINSK.

Wofodkiewicz Ecuyer-Tranchant de
Mińsk D.

Bohuszewicz.

du District de Mozyr.

Jeleniski Chambelan de Mozyr D.

Leńkiewicz Notaire Terr. de Mo-
zyr D.

du District de Rzeczyca.

Pruszanowski Echanson de Rzeczy-
ca D.

Wierpsza Ecuyer-Tranchant de Rze-
czyca D.

Sécrétaire de la Confédération Gé-
nér. de la Couronne & de la Diète,
Florien Drewnowski, Echanson
de Łomża.

Sécrétaire de la Confédération du
Gr. D. de Lith. André Malcze-
wski, Camérier de Smoleńsk.

Notaire aux Jugemens de la Con-
fédération Génér. Joseph Drze-
wiecki, Camérier Terr. de Po-
snanie.

Régent de la Chancellerie & des
Jugemens de la Confédér. Vinc.
Modzelewski.

Ignace
na,

Miche

Flor

August

de C

Joachi

du C

Ignace

D. c

Adam

de M

André

Cha

Antoin

pavn

Off

Sécrét

dans

Dzie

Sécréta

Païs

Trubla

Thoma

57

COMMISSION DE L'EDUCA-
TION NATIONALE.

Ignace Prince Massalski Ev. de Vil-
na, *President.*

Michel Prince Poniatowski Ev. de
Plock, Duc de Pustusk.

Auguste Prince Sułkowski Palatin
de Gnesne.

Joachim Chreptowicz Chancelier
du G. D. de Lith.

Ignace Potocki Gr. Notaire du G.
D. de Lith.

Adam Prince Czartoryski Général
de Podolie.

André Zamoycki ci-devant Grand
Chancelier de la Couronne.

Antoine Poniński Staroste de Ko-
pavnica.

Officiers de la Commission.

Sécrétaire pour l'expédition au de-
dans du Roïaume, Jean Gintofft
Dziewałowski, Chambel. du Roi.

Sécrétaire pour l'expédition aux
Païs Etrangers - - -

Plénipotentiaires.

Trublaiewicz.

Thomas Smoliński.

COMMISSION

E 5

Antoi-

Antoine Jarocki, Sous-Echanfon du
Distr. de Braslau.

Kończa.

Sous-Alterne, Jean Népom. Gaiewski.

Garde des Archives, Jof. Dydyński.

Caiffier, Adam Cieciszewski, Veneur
de Liw.

Copistes.

Szydłowski.

Kozłowski.

Doliński.

Godlewski.

Podbereski.

JUGEMENS DES RELATIONS.

P R E S I D E N T.

R O I.

C O N S E I L L E R S

T O U T L E S E N A T.

Et les Grands Référéndaires de la
Couronne & de Lithuanie.

Greffiers aux Jugemens.

Antoine Brzozowski de la Couronne.

Gédéon Jeleński Staroste de Mozyr,
de Lithuanie.

L'OFFICE

L'OFFICE
GRA

EL

Grand

A

Quatre

ne, &

ronn

des

prés

E

Joseph

Michel

Hyacin

Michel

Régent

François

59
L'OFFICE ET JUGEMENS DU
GRAND MARE'CHAL DE LA
COURONNE.

JUGEMENS
EN DERNIER RESSORT.
PRESIDENT.

Grand Maréchal de la Couronne.
*Assesseurs pour les Causes
Criminelles.*

Quatre Sénateurs premiers *in Ordine*, & autant d'Officiers de la Couronne ou de Lithuanie, ou même des Palatinats, qui se trouvent présens.

EN PREMIER RESSORT.

Juge.
Joseph Mieczynski.

Notaire.

Michel Bedoński.

Régent.

Hyacinthe Strzyzewski.

Régent des Jugemens.

Michel Chroniewiki.

*Régent de la Commission du Pavé
de Varsovie.*

François Winnicki.

E 6

COM.

60
COMMISSION DE GUERRE ET
DE L'ARME'E DE LA
COURONNE.

Présidens-nés.

Grand Général de la Couronne.
Général de Camp de la Couronne.

Commissaires du Sénat.

Podoski Palatin de Plock.
Stepkowski Castelan de Kiovie.
Podoski Castel. de Ciechanov.

Commissaires de l'Ordre Equestre.

Mich. Ronikier Sous-Echanf. de Lit.
Vincent Modliński Chambelan de
Brest en Cujavie.

Jean Czapski Chambelan de Culm,
Général en Chef d'un Régiment
de la Cavalerie.

François Prince Sułkowski Lieute-
nant-Général dans les Troupes de
la Couronne.

And. Dobiecki Porte-Enf. de Chęc.

Charles Malczewski Général-Major.

Casimir Radonki Général-Major.

Michel Swieykowski Aide de Camp
Général du Roi.

Simon Corticelli Aide de Camp Gé-
néral du Roi. Sta-

Stanie
Roi
O

Greffier
Enf

Régén

Général

Secré

Procu

A

Grand

Cor

fo

Premi

Gén

de

Colon

de

COM

DE

DU

Grand

Général

Stanislas Trembecki Chambelan du
Roi.

Officiers de la Commission.

Greffier, Vladisl. Mieczynski, Porte-
Enseigne de Mszczonov.

Régent, Etienne Dlugoski.

Général-Auditeur, Jean Greotfch.

Général-Aide, Jean Ludwich.

Sécrétaire, François Strękowski.

Procureur, François Godlewski.

Artillerie de la Couronne.

Grand-Maître d'Artillerie, Frédéric
Comte de Brühl, Staroste de Var-
sovie.

Premier Colonel & Commandant
Général de Kamieniec, Jean
de Witte, Général-Major.

Colonel, Théodor Potocki, Staroste
de Smotrycz.

COMMISSION DE GUERRE ET
DE L'ARME'E DU GRAND
DUCHE' DE LITHUANIE.

Présidens-nés.

Grand Général de Lithuanie.

Général de Camp de Lith.

Com.

Commissaires du Sénat.

Ogiński Palatin de Troki.

Chodkiewicz Staroste de Samogitie.

Sosnowski Palatin de Smoleńsk.

*Commissaires de l'Ordre Equestre.*Antoine Zabieffo Grand Veneur de
Lithuanie.Stanisl. Ogiński Chevalier du Guet
de Lithu.Jean Suchodolski Chambel. de Msci-
slau.Antoine Tyszkiewicz, Staroste de
Strzałkow, Lieut. Général dans
les Troupes de Lith.

Jean Vittinghoff Staroste d'Okniany.

*Officiers de la Commission.*Greffier, Antoine Dziekoński, Pa-
nétier de Wołkowysk.

Régent, Jean Buynicki.

L'Artillerie du G. D. de Lith.

Grand-Maître d'Artillerie, Casimir

Prince Sapicha.

Colonel, - - Stepkiewicz.

CORPS

C O R P S
DES CADETS DE LA REPUBLIQUE:

dont le Chef est

LE ROI.

Capitaine-Lieut: Commandant.

Adam Prince Czartoryski, Général
de Podolie.

Lieutenant & Vice-Commandant.

Frédéric Moszyński, Grand Référé-
rendaire de Lith.

Colonel.

Casimir Radoński, Général-Major.

JUGEMENS DE LA COUR ET
ASSESSORIAUX DE LA
COURONNE.

Présidens-nés.

Grand Chancelier de la Couronne.

Chancelier de la Couronne.

Assesseurs-nés.

Gr. Secrétaire Ecclés. de la Couron.

Gr. Secrétaire Sécül. de la Couron.

Gr. Référérendaire Ecclés. de la Cou-
ronne.

Gr.

Gr. Référendaire Sécül. de la Couronne.

Gr. Notaire Eccléf. de la Couronne.

Grands Notaires Sécül. de la Couronne.

Procureur Général & Vice-Procureur de la Couronne *cum voto informativo.*

Régens des Chanceleries de la Couronne *cum voto consultivo.*

*Assesseurs désignés
du Sénat.*

Prince Jablonowski, Palat. de Posn.

Offoliński Palatin de Podlachie.

Lipski Castelan de Lencicie.

Karaś Castelan de Vizna.

Wykowski Castelan de Wyszogrod.

De l'Ordre Equestre.

Joseph Luszczewiki Juge Terr. de Sochaczew.

Laur. Zieliński Sous-Echanf. de Soch.

Joseph Mycielski Staroste de Conin.

Félix Łos Staroste de Wyszyn.

Frédéric Dunin Staroste de Zator.

Cajetan Prince Czetwertyński Staroste de Voronowce.

André Orłowski.

OFFL.

des
de

Greffier
Secrét
cele
Siko
Secrét
rie
Hor
Garde
cele
pom
Garde
rie d

JUGE
ASSE
DU

Grand
Chance
Gr. Séc

OFFICIERS
des Chanceleries, des Jugemens
de la Cour & Assessoriaux
de la Couronne.

Greffier, Antoine Brzozowski.

Sécraire de Sceau de la Gr. Chan-
celerie de la Couronne, Antoine
Sikoriski.

Sécraire de Sceau de la Chancele-
rie de la Couronne, Jean Karnicki
Horodniczy de Livonie.

Garde des Archives de la Gr. Chan-
celerie de la Couronne, Jean Né-
pom. Słomiński.

Garde des Archives de la Chancele-
rie de la Couronne, Ant. Rogalski.

JUGEMENS DE LA COUR ET
ASSESSORIAUX DU GRAND
DUCHE' DE LITHUANIE.

Présidens-nés.

Grand Chancelier de Lithuanie.

Chancelier de Lithuanie.

Assesseurs-nés.

Gr. Sécraire Ecclés. de Lith.

Gr.

Gr. Secrétaire Séc. de Lith.
 Gr. Référéndaire Eccléf. de Lith.
 Gr. Référéndaire Séc. de Lith.
 Gr. Notaire Eccléf. de Lith.
 Grands Notaires Séc. de Lith.
 Procureur Général & Vice-Procureur de Lith. *cum voto infirmativo.*
 Régens des Chanceleries de Lith. *cum voto consultivo.*

*Assesseurs désignés
 du Sénat.*

Solohub Palatin de Vitebsk.
 Hilzen Palatin de Mscislau.
 Bystry Castelan de Brest en Lith.
De l'Ordre Equestre.
 Casimir Plater Staroste de Dünebourg.
 Stanislas Przewdziecki Juge Terr. de Starodubov.
 Dominique Zaiarski Sous-Panétier d'Upita.
 Paul Bartoszewicz Echanson d'Orsza.
 Thadée Wankowicz Porte-Glaive de Mińsk.

Fran-

Fran
 nu
 Loui
 wi

des
 de

Greffi
 Me
 Secrét
 cel
 Hon
 Secrét
 rie
 wic
 Garde
 deu
 Feli
 Camér
 Rosz
 Ant

François Ratyński Staroste de Sienuki.

Louis Gutakowski Staroste de Purwizki.

O F F I C I E R S

*des Chanceleries, des Jugemens
de la Cour & Assessoriaux
du Gr. Duché de Lith.*

Greffier, Gédéon Jeleński, Staroste de Mozyr.

Secrétaire de Sceau de la Gr. Chancellerie de Lith. Joseph Dulęba, Horodniczy de Brest en Lith.

Secrétaire de Sceau de la Chancellerie de Lith. George Białopiotrowicz, Veneur de Lida.

Garde des Archives de toutes les deux Chancelleries de Lithuanie, Felix Szubert.

Camériers Généraux de Lith. Stanisl. Rofzczewski, Joseph Piechowski, Antoine Targoński.

COMMISSION DU TRESOR
DE LA COURONNE.

Président-né.

Grand Trésorier de la Couronne.

*Commissaires désignés
du Sénat.*

Twardowski Palatin de Kalisz.

Moszczeński Palatin d'Inovroclav.

Walicki Palatin de Rava.

Kraiewlki Castelan de Raciaż.

De l'Ordre Equestre.

Roch Kossowski Trésorier de la Cour
de la Couronne.

Frédéric Moszyński Gr. Référendai-
re de Lithuanie.

Gaspar Rogaliński Staroste de Nakel.

Valérien Piwnicki Porte-Glaive de
la Prusse.

André Swięcicki Juge Terr. de Ra-
dom.

Stanislas Karwowski Panétier du
Terr. de Biellk.

François Szymanowski Sous-Echan-
son de Rava.

Adam Wągrodzki Notaire Terr. de
Zakroczym.

Félix

Félix
Ignac
tom
Adam
Procu
cum

De

Greffe
lau
Régén
Ciec
Caissier
Trib
Contrôl
szew
Régent
nes,
Régent
Mart
Plénipor
cki,
Secrétaire
Procureur

Félix Łoyko Staroste de Szropk.

Ignace Choloniewski Staroste de Komyia.

Adam Szydłowski Chambel. du Roi.

Procureur Général de la Couronne

cum voto informativo

O F F I C I E R S

De la Commission du Trésor

de la Couronne.

Greffier, Joseph Mikorski, Chambellan de Gostyn.

Régent, Jean Ostaszewski, Tribun de Ciechanov.

Caissier Général, Joseph Rudnicki, Tribun de Brest en Cujav.

Contrôleur Général, Albert Antoszewski.

Régent de la Quarte & des Hibernes, Mathias Łaczyński.

Régent de la Capitation des Juifs, Martin Chrzanowski.

Plénipotentiaires, Michel Węgrzecki, Valentin Rzątkowski.

Secrétaire, François Lasocki.

Procureur, Charles Sosnowski.

SURIN-

SURINTENDANS
des Douanes du Roi & de la
République.

Dans la Province de Cracovie, Ant.
Gruszecki, Trésorier d'Osviecim.

Dans la Province de la Gr. Pologne,
Ignace Koficki.

Dans le Territ. de Vielun, Roch Go-
muliński.

Dans la Prov. de Masovie & de Cu-
javie, Joseph Celiński.

Dans la Prov. de Russie, Antoine
Skirmont.

En l'Ukraine, Fabien Godlewski.

OFFICIERS
du Trésor de la République
& du Roi.

Garde des Couronnes & des Joyaux
de la Républ. Adam Przerembki.

Notaire Suprême du Trésor du Roi,
Celestin Zapolski.

Garde des Archives du Trésor du
Roi & de la République, Albert
Antoszewski.

COM-

COM

Grand

Niesioł
dek.

Brzołto

Antoin

la C

Ignace

Lith.

Jean W

Grod

George

Michel

Trésor

de Co

Bernard

de Tr

Zénon W

Brest e

71
COMMISSION DU TRESOR
DU GRAND DUCHE
DE LITHUANIE.

Président-né.

Grand Trésorier de Lithuanie.

*Commissaires désignés
du Sénat.*

Niesiofowski, Palatin de Novogrodek.

Brzostowski, Castelan de Połock.

De l'Ordre Equestre.

Antoine Tyzenhauz, Trésorier de la Cour de Lith.

Ignace Strawiniski, Sous-Ecuyer de Lith.

Jean Wołkowycy, Chambelan de Grodno.

Géorge Leparcki, Chambel. d'Upita.

Michel Kosiakowski, Notaire du Trésor de Lith. & Sous-Panétier de Covno.

Bernard Szwykowski, Sous-Panétier de Troki.

Zénon Wyssouch, Sous-Panétier de Brest en Lith.

OFFICIERS,
 De la Commission du Trésor
 du G. D. de Lith.

Greffier, Antoine Ważyński, Garde
 du Trésor de Lith.

Régent des Jugemens de la Com-
 mission, Adam Szukiewicz.

Régent de la Commission pour la
 partie Economique, Simon Za-
 wistowski.

Caissier Général, Etienne Radowi-
 cki, Veneur de Wołkowysk.

Secrétaire, Thadée Andrzejkowicz.

Plénipotentiaire, Paul Szyrma.

Agent, Joseph Koziorowski.

Procureur, Casimir Pilecki.

Officiers du Trésor de Lith.

Garde du Trésor de Lith. Antoine
 Ważyński.

Notaires du Trésor de Lith. Michel
 Kossakowski, Sous-Panétier de Co-
 vno; Martien Morykoni, Staroste
 de Wilkomir, Joseph Łopaciński.

JUGE-

JUGE
 RE

Les
 Cou

Les m
 de l
 Cou
 Greffe

DE

Joseph
 rite,
 que,
 Late

Laurent
 Audie
 ture

Pierre J

Jean Eg

73
JUGEMENS DES REFERENDAI-
RES DE LA COURONNE.

Présidens-nés.

Les Grands Reféréndaires de la
Couronne.

Assesseurs.

Les mêmes, qui sont aux Jugemens
de la Cour & Assessoriaux de la
Couronne.

Greffier, Michel Mrozowski.

JUGEMENS
DE LA NUNCIATURE.

Joseph Garampi, Archevêque de Bé-
rite, Nonce du St. Siège Apostoli-
que, avec la prérogative *Legati à
Latere.*

Auditeur.

Laurent Comte Caleppi, Général-
Auditeur & Juge de la Nuncia-
ture Apostolique.

Chancelier.

Pierre Jastrzemski.

Sécrétaire.

Jean Egisti.

LE GRAND TRIBUNAL
DE LA COURONNE.

*Les Députés Ecclésiastiques des
Chapitres de Cathédrales.*

Antoine Sierakowski Gr. Notaire de
la Couronne, Custode de Gnesne,
Doïen de Plock. **PRESIDENT-
NE'** du Chapitre de Gnesne.

Du Chapitre de Cracovie, Casimir
Ostrowski, Chanoine de Cracovie.

Du Chapitre de Cujavie, Mathias
Garnyż, Doïen de Cujavie, Cha-
noine de Plock.

Du Chap. de Posnanie, Joseph Ro-
kossowski, Chanoine de Posnanie.

Du Chap. de Plock, Albert Gadam-
ski, Chantre de Plock.

Du Chap de Lucéorie, Jean Podho-
rodeński, Archi-Diâcre & Gr. Vi-
caire de Lucéorie.

Du Chap. de Chelm, Roch Kwa-
śniewski, Chanoine de Chelm.

Du Chap. de Kiovie, Jean Mała-
chowski, Archi-Diâcre de Czer-
niechow, Gr. Vicair de Kiovie.

Du

Du
Sz
m
Du P
Ma
Ch
nis
Du P
Bo
Du P
Rey
czy
Du P
Um
Du P
czy
Du Pa
Cza
Not
Du Pa
Dab
Cuj
Du Pal

Du Chap. de Kamieniec, François
Szczepankowicz, Custode de Ka-
mieniec.

Les Députés Séculiers

des Palatinats.

Du Palatinat de Cracovie, Stanislas
Masachowski, Staroste de Sandecz,
Chevalier de l'Ordre de St. Sta-
nislus. *MARECHAL.*

Du Palatinat de Posnanie, Casimir
Bolesz.

Du Palat. de Sendomir, Michel-Jean
Rey, staroste de Neustadt ou Kor-
czyn.

Du Palatinat de Kalisz, Raphaël
Umiński.

Du Palat. de Siradie, Alex. Ma-
czyński, Enseigné de Siradie.

Du Palatinat de Lencicie, Laurent
Czarnecki, Panétier d'Jnowłodz,
Notaire du Grod de Lencicie.

Du Palatinat de Cujavie, Mathias
Dąbski, Vice-Juge Terrestre de
Cujavie.

Du Palat. de Kiovie, Stanislas Pru-

szyński, Juge Terrestre de Zy-
tomir.

Du Territoire de Chelm, Mathias
Cierniewski, Echanfon de Kra-
snystaw.

Du Palatinat de Volhynie, Stanislas
Radwancki, Vice-Juge Terrestre
de Lucéorie.

Du Palat. de Podolie, Jean Daro-
wiski, Sous-Echanfon de Laty-
czew.

Du Palat. de Lublin, Félix Piniński,
Sous-Panétier de Latyczew.

Du Palatin. de Plock, Albert Kosiń-
ski, Echanfon de Zawkrzyn.

Du Palatinat de Masovie; du Terri-
toire de Vizna, Antoine Grądski,
Notaire Terrestre de Vizna; du
Territoire de Wyszogrod, Hip-
pol. Mikorski, Tribun de Wyszog-
rod.

Du Palatin. de Podlachie, Charles
Koryciński.

Du Palatinat de Rava, Stanislas Ła-
czyński.

Du Palat. de Braclau, François Bie-
drzycki.

Du

77
Du Palat. de Czerniechow , Joseph
Chorzewski, Sous-Panétier de No-
vogrod.

Du Palatinat de Gnesne, Joseph Ko-
rytowski.

STAROSTES AVEC JURISDI-
CTION.

DANS LA POLOGNE.

Staroste Général de la Grande Polo-
gne, George Vandalin Mniszcz,
Castelan de Cracovie; il a 7. Ju-
risdictions, savoir celle de Posna-
nie, de Kalisz, de Gnesne, de
Kcyn, de Konin, de Kosten &
de Pyzdry.

- de Fravenstadt ou Wschowa,
Antoine Kwilecki.

- de Krone, ou Walecz Mathias
Mielzyński.

- de Nakel, Gaspar Rogaliński.

- de Siradie, Stanisł. Kossowski.

- de Petricau, Hyacinthe Mafa-
chowski, Gr. Référé-
ndaire de la Couronne.

- de Vielun, Stanislas Męciński.

Staroste d'Ostrzeszow, François Stani-
dnicki.

- de Lencicie, Mathias Łuszczewski, Castel. de Rawa.

- de Brest, Théodor Moszczeński, Castel. d'Jnovroc.

- de Radzieiow, Jgn. Kosiowski.

- de Przedec, Jacques Sigismond Kretkowski.

- de Kowal, Stanislas Dąbski.

- de Kruswica, André Ciencki.

- d'Jnowrocław, Jos. Brzeziński.

- de Bromberg, Ignace Gafiecki.

- de Plock, Onuphre Bromirski.

- de Bobrowniki, Pierre Sumiński.

- de Czersk, François Bieliński.

- de Varsovie, Frédéric Comte de Brühl, Gr. Maître d'Artillerie de la Couronne.

- de Vizna, Jean Wilczewski.

- de Wyszogrod, Michel Szymanowski.

- de Zakoczym, Joseph Mlocki.

- de Ciechanow, Adam Krasinski.

- de Łomża, Kolno & Zambrow,

Thomas Przyiemski.

Sta-

- Staroste de Rożan, Jean Lempicki.
 - de Liw, Ignace Grabianka.
 - de Nur, Kamieńczyk & Ostrow, Thomas Ossoliński.
 - de Rawa, Etienne Lanckoroński.
 - de Sochaczew, Valer. Łuszczewski.
 - de Gostyn, Auguste Dąbski.
 - de Schönsée ou Kowalew, François Czapski, Palatin de Culm.
 - de Christbourg ou Kiszpor, Michel Czapski, Palat. de Mariembourg.
 - de Schönek ou Skarzew, Ignace Przebendowski, Palatin de Pomérellie.
 - Général de la Petite Pologne, Jérôme Wielopolski : il a 4. Jurisdictions, celle de Cracovie, de Proszowice, de Xiąz & de Lelow.
 - de Sandecz, Stanislas Małachowski.
 - de Biecz, Stanislas Siemieński.

Staroste d'Oswiecim, Pierre Mafachowski.

- de Sendomir, Jos. Ossoliński.

- de Neustadt ou Korczyn, Michel Rey.

- de Radom, Alex. Potkański.

- de Steżyca, Albert Grabiński.

- d'Opoczno, Nicolas Mafachowski, Palatin de Lencicie.

- de Chęciny, Ignace Zasuski.

- de Kiovie, Stanisl. Prince Lubomirski, Palatin.

- de Zytomir, Cajetan Iliński.

- d'Owruetz, Jean Stecki.

- de Léopol, Jean Kicki, Gr. Ecuier de la Couronne.

- de Prémislie, Alex. Borzęcki, Sous-Panétier de la Couronne.

- de Sanock, Joseph Mniszcz.

- de Zydaczew, Casimir Rzewuski, Notaire de Camp de la Couronne.

- de Halicz, Joseph Potocki.

- de Trembowla, Joach. Potocki, Gr. Echançon de Lith.

- de Chelm, Antoine Węgliński.

- de Krashystaw, Casimir Krasinski,

fiński, Quartier-Maître Général de la Couronne.

- de Lucéorie, Joseph Prince Czartoryski, Gr. Panétier de Lithuanie.

- de Włodzimir, François Leduchowski.

- de Krzemieniec, Joseph Prince Sanguszko, Grand Maréchal de Lithuanie.

Général de Podolie, le Prince Adam Czartoryski, il a deux Juridictions, celle de Kamieniec & de Latyczew.

- de Lublin, Vinc. Potocki, Gr. Chambelan de la Couronne.

- de Lukow, Sebastien Dfuski.

- de Belz, Stanislas Potocki, Gr. Enseigne de la Couronne.

- de Busk, Joseph Mier.

- de Grabowiec, Louis Wilga.

- de Horodlo, Célestin Siekierzynski.

- de Drohiczyn, Alex. Ossoliński.

- de Mielnik, Alex. Butler.

- de Brańsk, Mathias Starzynski.

- Staroste de Winnica, Joseph Czownikowski.
 - de Czerniechow, Pierre Miacyński, Palatin.
 - de Nowogrod, Franc. Czacki, Général de l'Avant Garde de la Couronne.

DANS LE GRAND DUCHE
 DE LITHUANIE.

- Staroste de Wilna, le Prince Charles Stanisl. Radziwiłł, Palatin.
 - d'Ofzmiana, Thadée Kocieff.
 - de Lida, Ignace Scipion, Sous-Panétier de Lithuanie.
 - de Wilkomir, Martien Morykoni, Notaire du Trésor de Lithuanie.
 - de Braslau, Joseph Hülsen, Palatin de Mscislau.
 - de Troki, Thadée Ogiński, Palatin.
 - de Grodno, Antoine Tyzenhauz, Trésorier de la Cour de Lithuanie.
 - de Kowno, Joseph Prozor, Castellan de Witebsk.

Staroste d' Upita , Christophle Pu-
zyna.

- de Smoleńsk , Joseph Sosno-
wki , Palatin.

- de Starodubow, Joachim Chre-
ptowicz, Chancelier de Li-
thuanie.

- de Połock , Alex. Prince Sa-
pieha, Général de Camp de
Lith. Palatin.

- de Nowogrodek, Joseph Nie-
siołowki, Palatin.

- de Sionim, Ignace Strawiński,
Sous-Ecuyer de Lith.

- de Wołkowysk, Michel Brzo-
łowski, Castelan de Połock.

- de Witebsk, Joseph Sossobub,
Palatin.

- d'Orsza, Jean Hlebicki Jozefo-
wicz.

- de Brest, Joseph Plater, Notai-
re de Camp de Lith.

- de Pińsk, Michel Przewdziecki.

- de Mscislau, Michel Lopaciń-
ski, Gr. Notaire de Lith.

- de Mińsk, Ignace Iwanowski.

- de Mozyr, Gédéon Ieleński ,

F 6 Greffi-

- Greffier aux Jugem. Affes.
 Hor. de Lithuanie.
 - de Rzeczyca, Joseph Iudycki.
 - de Dünebourg, Casimir Plater.

COMMISSION ROIALE DE LA
 POLICE ET DU BON
 ORDRE

pour la Ville de Varsovie.

Président.

Basile Walicki, Palatin de Rava.

Affesseurs.

Valer. Puchala, Vice-Juge Terr. de
 Varsovie.

Laurent Zieliński, Sous-Echançon
 de Sochaczew.

Valentin Sobolewski, Veneur de
 Varsovie.

Mathias Sobolewski, Notaire de
 Varsovie.

Ignace Chosoniewski, Staroste de
 Kosomyia.

CHEVALIERS DE L'ORDRE
DE L'AIGLE BLANC.

LE ROI.

- Horace Prince Albani.
 Le Prince Czartoryski, Grand Chan-
 celier de Lithuanie.
 S. M. le Roi de Prusse.
 Charles Duc d'Holstein-Beck.
 Le Prince Czartoryski, Palatin de
 Russie.
 Frédéric Duc de Saxe-Gotha.
 Xavier de Saxe Prince Roïal de
 Pologne.
 Le Comte de Cosel Général de Saxe.
 Charles de Saxe Prince Roïal de
 Pologne.
 Guillaume Prince de Saxe-Gotha.
 Jean-Auguste Prince de Saxe-Gotha.
 Mniszech, Castelan de Cracovie.
 Rzewuski, Palatin de Cracovie.
 Charles Prince de Nassau-Ussingen.
 Le Prince Sanguszko, ci-devant
 Maréchal de la Cour de Lith.
 Ogiński, Castelan de Vilna.
 Frédéric Comte Borromé.
 Pierre de Biron Duc Regn. de Cour-
 lande. Char-

Charles de Biron Duc de Courlande.
Albert Duc de Saxe-Teschin, Prince
Roiial de Pologne.

Clément Prince Roiial de Pologne,
Electeur Archevêque de Trèves.

Philippe Prince de Solms-Kyrbourg.

Międzyński, Palat. de Czerniechow.

Frédéric Comte de Salms-Wildens-
fels.

Louis Duc de Brunsvic-Volffenbu-
tel.

Ogiński, Castelan de Troki.

Antoine Prince de Brunsvic-Volf-
fenbutel.

Le Prince Poniatowski, ci devant

Grand Chambelan de la Couron.

Le Prince Lubomirski, Palatin de
Kiovie.

Jean Frédéric Prince de Schwartz-
bourg-Rudolstadt.

Erneste-Frédéric Duc de Saxe-Hild-
bourghausen.

Eugene Prince d'Anhalt-Dessau.

Le Comte de Randwick.

Alexis Rasumowski, Feld-Maréchal
de Russie.

Géorge Landgrave de Hesse-Darm-
stadt.

Jean

Jean
th
Cyri
ch
Erne
fel
Char
Sollo
Le E
de
Le P
Lu
Fréd
Ado
St
Char
Le P
foe
Louis
he
Le C
né
Siera
Skow
Plate
Molz
Co

Jean Adolphe Prince de Saxe-Gotha.

Cyrille Rasumowski, Feld-Maréchal de Russie.

Erneste Duc de Saxe-Coburg-Saalfeld.

Charles Prince de la Tour & Taxis. Soffohub, Palatin de Witebsk.

Le Baron de Wessenberg Ministre de Saxe.

Le Prince Lubomirski, Palatin de Lublin.

Frédéric-Auguste Electeur de Saxe.

Adolphe Duc de Mecklenbourg-Strelitz.

Charles-Maximilien Prince de Saxe.

Le Prince Sapieha, Palatin de Pock, Général de Camp de Lith.

Louis-Frédéric Comte de Hohenlohe-Ottingen.

Le Comte Schuwałow, Lieut. Général de Russie.

Sierakowski, Archevêque de Léopol.

Skowronski, Chambelan de Russie.

Plater, Castelan de Troki.

Moszyński, Grand Panétier de la Couronne.

Ogiński, Grand Général de Lith.
Frédéric-Louis Landgrave de Hes-
se-Hombourg.

Charles-Géorge Prince d'Anhalt-
Köthen.

Antoine Prince de Saxe, Chanoine
de Cologne.

Alexandre Schuwałow, Feld-Maré-
chal de Russie.

Wielopolski, Général de la Petite
Pologne.

Le Comte Scheremetow, Gr. Cham-
belan de Russie.

Hendrykow, Général en Chef de
Russie.

Offoliński, Palatin de Volhynie.

Czerniszew, Président de l'Amirau-
té de Russie.

Louis Prince de Mecklenbourg-
Shwerin.

Softyk, Prince Evêque de Cracovie.

Mofzceński, Palatin d'Inowrocław.

Rzewuski, ci-devant Notaire de
Camp de la Couronne.

Czacki, Grand Echanfon de la Cou-
ronne.

Le Prince Radziwiłł, Palatin de
-Vilna. Le

Le P
bel
Le P
rec
Ferm
Podob
Le P
Ru
Le Co
de
Frédé
Kö
Ostro
Zamo
celi
Czap
Moito
Brzost
Krafi
Wielh
thu
Pierre
Ru
Brzost
Lith
Le Pri
Ru

Le Prince Radziwill, Grand Cham-
belan de Lithuanie.

Le Prince Lubomirski, Grand Ma-
réchal de la Couronne.

Fermör, Général en Chef de Russie.

Podolski, Palatin de Plock.

Le Prince Wofkoński, Sénateur de
Russie.

Le Comte Broun, Général en Chef
de Russie.

Frédéric-Erdmann Prince d'Anhalt-
Köthen.

Ostrowski, Evêque de Cujavie.

Zamoyski, ci-devant Grand Chan-
celier de la Couronne.

Czapski, Palatin de Marienbourg.

Mostowski, Palatin de Masovie.

Brzostowski, Castelan de Poslock.

Krafiński, Evêque de Kamieniec.

Wielhorski, Maître d'Hôtel de Li-
thuanie.

Pierre Czerniszew, Conseiller de
Russie.

Brzostowski, Grand Trésorier de
Lithuanie.

Le Prince Galliczyn, Chambelan de
Russie.

Le Prince Repnin, Grand Ecuyer
de Russie.

Le Comte Woronzow, Général en
Chef de Russie.

Sivers, Grand Maréchal de Russie.

Hülsen, ci-devant Evêque de Smo-
leńsk.

Mielżyński, Castelan de Posnanie.

Dąbki, Castelan de Brest en Cujavie.

Suffczyński, Castelan de Czerfk.

Wessel, Grand Trésorier de la Cou-
ronne.

Guillaume Prince de Saxe-Hild-
bourghausen.

Sołtykow, Feld-Maréchal de Russie.

Woieykow, Général en Chef de
Russie.

Maquire, Lieut. Général d'Autri-
che.

Bayer, Evêque de Culm.

Twardowski, Palatin de Kalisz.

Zboiński, Castelan de Plock.

Kierski, Evêque de Premisiel.

Le Prince Podoski, Primat du Ro-
yaume.

Rzewuski, Grand-Enseigne de Li-
thuanie.

Mon-

Mon-
Fra-
Czern-
Ruf-
Charle-
sau-
Wolfa-
Le Pri-
Posi-
Zbiiew-
Judyc-
Lopaci-
Comte-
tille-
Zabie-
Le Pri-
l'Ele-
Baron-
l'Ele-
Prince-
Erneke-
Strel-
Maxim-
Le Pr-
Sołtyk-
Maczy-
Lancko-

- Montazet, Lieutenant-Général de France.
- Czerniszew, Général en Chef de Russie.
- Charles Guillaume Prince de Nausau-Ufingen.
- Wolfgang Erneste Pr. d'Jsenbourg.
- Le Prince Jablonowski, Palatin de Posnanie.
- Zbiiewski, Castelan de Kalisz.
- Judycki, Castelan de Mińsk.
- Lopaciński, Evêque de Samogitie.
- Comte de Brühl, Général de l'Artillerie de la Couronne.
- Zabieffo, Grand Veneur de Lith.
- Le Prince des Jffarts, Ministre de l'Electeur Palatin du Rhin.
- Baron de Rodenhause, Ecuyer de l'Electeur Palatin du Rhin.
- Prince de St. Elisaberh, Néapolit.
- Erneste Prince de Mecklenbourg-Strelitz.
- Maximilien Prince de Saxe.
- Le Pr. Massalski, Evêque de Vilna.
- Soflyk, Palatin de Sendomir.
- Maczyński, Castelan de Siradie.
- Lanckoroński, Palatin de Braclau.
- Czapki,

- Czapski, Palatin de Cuim.
 Tyfzkiewicz, Castelan de Mscislaw.
 Hülsen, Palatin de Mscislaw.
 Zienkowitz, Gr. Secrétaire Ecclés.
 de Lithuanie.
 Cerner, Palatin de Belz.
 Sosnowski, Palatin de Smoleńsk.
 d'Eyck, Ministre de Baviere.
 Marquis de Squillace, Neapolit.
 Lipski, Castelan de Lencicie.
 Le Prince Sanguszko, Grand Maré-
 chal de Lithuanie.
 Kraliński, Quartier-Maitre Général
 de la Couronne.
 Wodziński, Evêque de Smoleńsk.
 Le Prince Poninski, Maréchal de la
 Confédér. Gén. de la Couronne.
 Potocki, Grand Echanfon de Lith.
 Charles Comte de Brühl, Lieute-
 nant-Général de Saxe.
 Starzyński, Castelan de Gnesne.
 Howen, Ministre du Cabinet de Saxe.
 Le Prince Repnin, Lieutenant-Ge-
 néral de Russie.
 Le Prince Czartoryski, Général de
 Podolie.
 Le Prince Poniatowski, Evêque de
 Plock.

Le C
 Co
 Olf
 Le P
 Ru
 Le C
 né
 Le J
 Ge
 Bran
 ron
 Le P
 né
 Vitt
 Ri
 Chev
 Chri
 her
 Ofl
 Mloc
 de
 De B
 ron
 Mafa
 de
 Zamo
 Le C

Le Comte de Saldern, ci-devant
Conseiller de Russie.

Olschufieff, Sénateur de Russie.

Le Prince Trubeczkoj, Sénateur de
Russie.

Le Comte de Bruce, Lieutenant Gé-
néral de Russie.

Le Prince Vesemskoï, Procureur
Général de Russie.

Branicki, Grand Général de la Cou-
ronne.

Le Prince Czartoryski, Grand Pa-
nétier de Lithuanie.

Vittinghoff, Conseiller d'Etat de
Russie.

Chevalier Macartney, Anglois.

Christian-Frédéric Prince de Ho-
henlohe-Kirchberg.

Ossoliński, Palatin de Podlachie.

Młodzieiowski, Grand Chancelier
de la Couronne.

De Borch, Chancelier de la Cou-
ronne.

Małachowski, Grand Référéndaire
de la Couronne.

Zamoyski, Palatin de Podolie.

Le Comte Käyserling.

- Potocki, Ecuyer-Tranchant de la
Couronne.
- Softykow, Lieutenant-Général de
Russie.
- Numers, Lieut. Général de Russie.
- Kretzernikow, Général-Major de
Russie.
- Ogin'ki, Grand Secrétaire de Lith.
- Pafzek, Lieut. Général de Russie.
- Charles-Louis Comte Regnant de
Stolberg-Stolberg.
- Géorge Duc de Mecklenbourg-Stre-
litz.
- Michel Prince Galliczyn, Conseil-
ler intime de Russie
- Jean-Frédéric Comte Bachof d'Echt,
-Conseiller d'Etat du Palatin du
Rhin.
- Charles Baron de Quadt, Maréchal
Héréditaire du Duché de Clève.
- Opaliński, Palatin de Siradie.
- Tyzenhauz, Trésorier de la Cour de
Lithuanie.
- Mofzyński, Grand Référ. de Lith.
- Gurowski, Maréchal de la Cour de
Lithuanie.
- Baron de Fritsch, Ministre de Saxe.

Turk
Steph
Le P
de
Karas
Le B
Plé
Chrep
Le Pr
pot
Raczy
ron
Verne
de
Comt
Lub
Stanis
de.
Borzeg
ron
Chodk
Abrah
Gén
Dabli
Louis
Colo
de F

95
Turſki, Evêque de Lucéorie.
Stępkowski, Caſtelan de Kiovie.
Le Prince Radziwiſſ, Porte-Glaive
de Lithuanie.
Karaſ, Caſtelan de Vizna.
Le Baron de Stackelberg, Miniſtre
Plénipotent. de la Ruſſie à Varſ.
Chreptowicz, Chancelier de Lith.
Le Prince Beloſeſki, Miniſtre Pléni-
potentiaire de la Ruſſie à Dresde.
Raczyński, Gr. Notaire de la Cou-
ronne.
Verner de Devitz, Miniſtre du Duc
de Mecklenbourg.
Comte de Rumohr, Chanoine de
Lubec.
Stanislas-Frédéric Margrave de Ba-
de.
Borzecki, Sous-Panétier de la Cou-
ronne.
Chodkiewicz, Staroſte de Samogitie.
Abraham de Romanus, Lieutenant-
Général de Ruſſie.
Dąbski, Palatin de Cujavie.
Louis Prince de Naſſau-Saarbrück
Colonel d'un Regiment Allem.
de France.

Nie

Niesiołowski, Palatin de Novogrodek.

Dembiński, Castelan de Voynicz.

Ożarowski, Grand Notaire de la Couronne.

Przebendowski, Palatin de Pomérelle.

Potocki, Grand Chambelan de la Couronne.

Stanislas Prince Poniatowski.

Kossowski, Trésorier de la Cour de la Couronne.

Mniszek, Porte-Enseigne de la Cour de la Couronne.

CHEVALIERS DE L'ORDRE

DE St. STANISLAS.

LE ROI.

Ogiński, Grand-Général de Lith.

Le Prince Czartoryski, Palatin de Russie.

Le Prince Sapieha, Palatin de Plock, Général de Camp de Lith.

Opaliński, Palatin de Siradie.

Morski, Castelan de Léopol.

Dembiński, Castelan de Voynicz.

Karaś,

- Karaś, Castelan de Vizna.
 Młodzieiowski, Grand Chancelier
 de la Couronne.
 Chreptowicz, Chancelier de Lith.
 Małachowski, Gr. Référéndaire de
 la Couronne.
 Le Prince Poniatowski, ci-devant
 Gr. Chambelan de la Couronne.
 Kossowski, Trésorier de la Cour
 de la Couronne.
 Wielopolski, Général de la Petite
 Pologne.
 Tyzenhauz, Trésorier de la Cour
 de Lithuanie.
 Moszyński, Grand Panétier de la
 Couronne.
 Le Prince Czartoryski, Grand Pa-
 nétier de Lithuanie.
 Branicki, Grand Général de la Cou-
 ronne.
 Ogiński, Gr. Secrétaire de Lith.
 Rzewuski, ci-devant Notaire de
 Camp de la Couronne.
 Sosnowski, Palatin de Smoleńsk.
 Le Prince Lubomirski, Grand Ma-
 réchal de la Couronne.
 Le Pr. Sułkowski, Palat. de Gnesne.

Ogrodzki, Grand Secrétaire de la Couronne.

Le Prince Czartoryski, Général de Podolie.

Zamoyski, Palatin de Podolie.

Raczyński, Gr. Notaire de la Couronne.

Przebendowski, Palatin de Pomérelie.

Chodkiewicz, Staroste de Samogitie.

Le Prince Poniatowski, Evêque de Plock, Abbé de Czerwińsk.

Joseph Wielopolki, Fils de feu Grand Enseigne de la Couronne.

Le Baron d'Osten, Chambelan du Roi de Dannemarc.

Alexandrowicz, Chambelan du Roi.

Turcki, Evêque de Lucéorie.

Giedroyc, Evêque de Livonie.

Podolski, Palatin de Plock.

Le Prince Lubomirski, Palatin de Kiovie.

Chłapowski, Castel. de Międzyrzycz.

Jablonowski, Castelan de Vislica.

Dąbki, Castelan de Kowal.

Popiel, Castelan de Sierpik.

Brzostowski, Gr. Trésorier de Lith.

Łopa-

Łopa
Łęto
Dębo
Kwil
Mafa
Bielin
Potoc
Co
Łoyk
Co
Käyse
de
Ronik
Mycie
Piasko
mie
Gadon
Czapk
Jordan
Jelagin
Le Co
Varn
Hülsen
Borch,
Leduch
Kuropa
Jaklińf

- Łopaciński, Grand Notaire de Lith.
 Łętowski, Echanfon de Cracovie.
 Dębowski, Castelan de Czechow.
 Kwilecki, Staroste de Fravenstadt.
 Małachowski, Palatin de Lencicie.
 Bieliński, Staroste de Czerfk.
 Potocki, Ecuyer-Tranchant de la
 Couronne.
 Łoyko, Commff. du Trésor de la
 Couronne.
 Käyserling, ci-devant Chancelier
 de Courlande.
 Ronikier, Sous-Echanfon de Lith.
 Mycielski, Staroste de Konin.
 Piaskowski, Chambelan de Krze-
 mieniec.
 Gadomski, Chambel. de Sochaczew.
 Czapki, Chambelan de Culm.
 Jordan, Général-Major.
 Jelagin, Conseiller d'Etat du Russie.
 Le Comte Krasicki, Prince Ev. de
 Varmie.
 Hülsen, Palatin de Mścislau.
 Borch, Chancelier de la Couronne.
 Leduchowski, Castel. de Volhynie.
 Kuropatnicki, Castelan de Bez.
 Jakliński, Castelan d'Oswiecim.

Lipſki , Grand Référéndaire Eccl.
de la Couronne.

Brzoſtowski, Gr. Référ. Eccl. de Lith.

Smogorzewiki, Archévêque de Po-
lock, *du Rit Grec-Uni.*

Szeptycki, Evêque de Léopol, Co-
adjuteur de la Métropole de Kio-
vie, *du Rit Grec-Uni.*

Maſachowski, Grand Notaire de la
Couronne.

Kicki, Gr. Ecuyer de la Couronne.

Czaplic, Grand Vénéur de la Cou-
ronne.

Rogaliński, Staroſte de Nakel,

Czapſki, Tréſorier de la Province
de Pruſſe.

Ożarowski, Grand Notaire de la
Couronne.

Le Marquis Antici, Miniſtre du Roi
& de la République, à Rome.

Le Marquis Torelli.

Walicki, Palatin de Rava.

Mier, Staroſte de Hermanow.

Le Comte Apraxin, Général-Major
de Ruſſie.

Stępkowski, Caſtelan de Kiovie.

Karr, Général-Major de Ruſſie.

Zien-

Zien
Zyb
Le
fe
Le
M
Dun
Ism
Igel
Podh
Ra
Cha
D
Le
fei
Le p
Szem
d'U
Dzied
Co
Maſac
Moſz
Lit
Dąbſk
Straw
Ogiński
thua

- Zienkowicz , Castell. de Smoleńsk.
 Zyberg , Palatin de Livonie.
 Le Comte Saldern , ci-devant Con-
 seiller de Russie.
 Le Prince Prosorowski , Général-
 Major de Russie.
 Dunten , Général-Major de Russie.
 Ismailow , Général-Major de Russie.
 Igelstrom , Général-Major de Russie.
 Podhoryczanin , Général-Major de
 Russie.
 Chasot , Lieutenant - Général de
 Dannemarc.
 Le Comte de Bachof d'Echt Con-
 seiller d'Etat du Palat. du Rhin.
 Le Prince Stanislas Poniatowski.
 Szembek , Duc de Sielun , Evêque
 d'Uranopol.
 Dzeduszycki , Sous-Echanson de la
 Couronne.
 Masachowski , Staroste de Sandecz.
 Moszyński , Grand Référéndaire de
 Lithuanie.
 Dąbski , Palatin de Cujavie.
 Strawiński , Sous-Ecuyer de Lith.
 Ogiński , Chevalier du Guet de Li-
 thuanie.

Bniński, Castelan d'Elbing.
Szaniawski, Staroste de Kąkolowni-
ca.

Łoś, Staroste de Wyszyn.
Mniszek, Porte-Enseigné de la Cour
de la Couronne.

Henri Baron à Düben, Maître des
Ceremonies du Roi de Suède.

Charles Baron de Quadt, Maréchal
Héréditaire du Duché de Clève.

Alexandrowicz, Grand Ecuyer de
Lithuanie.

Podoski, Castelan de Ciechanow.

Jean Dietrich von Behr, Chambelan
du Roi.

Gurowski, Maréchal de la Cour de
Lithuanie.

Gorski, Castelan de Samogitie.

Jean de Witte, Général-Major, Com-
mandant de Kamieniec.

Szydłowski, Castelan de Masovie.

Szydłowski, Castelan de Zarnow.

Wykowski, Castel. de Wyszogrod.

Kurdwanowski, Chambelan de Busk.

Kluszewski, Castelan de Biecz.

Wilczewski, Castelan de Podlachie.
Baron

- Baron de Stackelberg, Ministre Plénipotentiaire de la Russie à Vars.
 Le Comte Kettler, Chambelan du Roi.
 Galéan des Arts, Maréchal du Palatin de Rhin.
 Le Baron de Dimidow, Conseiller d'Etat de Russie.
 Okęcki, Evêque de Chelm.
 Borzęcki, Sous-Panétier de la Couronne.
 Verner de Devitz, Ministre du Duc de Meklembourg-Strelitz.
 Grodzicki, Castelan de Słońsk.
 Mestral de St. Saphorin, Ministre du Roi de Dannemarc à Madrit.
 Gomuliński, Chambel. de Lencicie.
 Le Prince Radziwiff, Porte-Glaive de Lithuanie.
 Szczaniecki, Sous-Ecuyer de la Couronne.
 Plater, Grand N. aire de Lith.
 Przebendowski, Castelan d'Elbing.
 Le Prince Beloselski, Ministre de la Russie à Dresde.
 Le Comte de Rumohr, Chanoine de Lubec.

- De la Ropp, Staroste de Zeydykany.
 Krzycki, Panétier de Poſnanie.
 Hryniewiecki, Caſtelan de Kamiéniec.
 Le Baron de Fritſch, Miniſtre de Saxe.
 Mielżyński, Staroste de Krone ou Wałecz.
 Frédéric Prince de Bade.
 Le Prince de Szczerbatow, Général-Major de Ruſſie.
 Schirkow, Général-Major de Ruſſie.
 Gurowski, Caſtelan de Przemenc.
 Le Marquis d'Albergati, Sénateur de Bologne.
 Gaiewski, Caſtelan de Rozprza.
 Gaiewski, Caſtelan de Nakel.
 Potocki, Gr. Chambelan de la Couronne.
 Łacki, Caſtelan de Sendomir.
 Tyſzkiewicz, Gr. Notaire de Lith.
 Jeleński, Caſtelan de Novogrodek.
 Jean Alexandrowicz.
 Le Comte de Golovkin, Conſeiller d'Etat de Ruſſie.
 Kraiewski, Caſtelan de Raciąż.
 Le Marquis de Serpos:

Mią-

- Międzyński, Palat. de Czerniechov.
 Stecki, Staroste d'Owucz.
 Bierzyński, Staroste de Szawuliski.
 Sołtyk, Palatin de Sandomir.
 Abraham de Romanus, Lieutenant-
 Général de Russie.
 Ankwicz, Castelan de Sądecz.
 Jodko, Maréchal de Lida.
 Alexandrowicz, Chambel. de Lida.
 Potkański, Chambelan de Sandomir.
 Brzeziński, Staroste d'Inowrocław.
 Radoński, Général-Major.
 Le Comte Michel Mniszcz, Fils de
 feu Gr. Chambelan de Lith.
 Zakrzewski, Castelan de Krzywın.
 Mycielski, Staroste de Lubiatow.
 Louis Prince de Nassau-Saarbrück,
 Colonel d'un Régiment Allemand
 de France.
 Mielżyński, Chambelan du Roi.
 Kurzeniecki, Maréchal de Pińsk.
 Giełgud, Général de l'Avant-Garde
 de Lithuanie.
 Bychowiec, Maréchal de Wołko-
 wysk.
 Bitoff, Maréchal d'Upita.
 Potocki, Gr. Notaire de Lith.

- Granowski, Staroste de Tarnogora.
 Potocki, Castelan de Biechov.
 Le Comte Antoine Krasicki.
 Psarski, Général-Major.
 Kraszewski, Régimentaire dans la
 Grande Pologne.
 Bukowski, Chambelan de Sanock.
 Cieszkowski, Castelan de Liv.
 de Plettenberg, Général-Major.
 Dzierzbicki, Castelan de Brzeziny.
 Komorowski, Castelan de Santock.

MINISTRES DES COURS
 ETRANGERES

à Varsovie.

Selon l'Ordre Alfabétique.

- d'Angleterre: de Wroughton (Rat-
 ten) Ministre du Roi d'Angleterre.
 de Courlande: Ryszewski, Résident
 du Duc de Courlande.
 de Dannemarc: de Dreyer, Résident.
 de Malthe: le Comte Sagramoso,
 Che-

Chevalier de Malthe , Ministre
Plénipotentiaire.

de Prusse: de Benoit, Ministre Plé-
nipotentiaire du Roi de Prusse.

de Rome: Joseph Garampi, Arché-
vêque de Berita, Nonce du St.
Siège Apostolique.

Auditeur: Laurent Comte Caleppi.

de Russie: Baron de Stackelberg,
Ministre Plénipotentiaire Extra-
ordinaire.

Résident de Russie: Charles Baron
d'Asch.

de Saxe: François d'Effen, Résident
de l'Electeur de Saxe.

de Vienne: Baron de Revitzki, Mi-
nistre Plénipotentiaire Extraordi-
naire.

SECRETAIRES ET RESIDENS

de trois Grandes Villes de la Prusse
Roïale.

de Thorn, Samuel Geret, Docteur
& Syndic de Thron.

d'Elbing, vacat.

de Dantzig, Charles Gralath.

ARCHEVEQUES ET EVEQUES
du Rit Grec-Uni.

- Archevêque Métropolitain de Kio-
vie, de Halicz & de toute la Rus-
sie, Prototroni, Evêque de Vlo-
dimir, Philipp Wofodkowicz.
Coadjuteur de la Métropole: Léo
Szeptycki, Evêque de Léopol.
Coadjuteur de l'Eveché de Vlodi-
mir, Antonin Młodowski, Evê-
que de Brest en Lith.
Evêque de Lucéorie & d'Ostrog,
Exarque de la Métropole de toute
la Russie, Sylvestre Rudnicki.
Archevêque de Połock, Evêque de
Vitebsk, Mścislau, Orsza & Mo-
hilow, Jason Smogorzewski.
Evêque de Léopol, Halicz & Ka-
mieniec, Léo Szeptycki.
Archevêque de Smoleńsk, Joseph
Lepkowski.
Evêque de Prémislie, Sanock, &
Samborz, Athanase Szeptycki.
Evêque de Brest en Lithv. Antonin
Młodowski.
Evêque de Chelm & Belz, Maximi-
lien Rysko.

Evê-

Evêque de Pińsk & Turow, Cédéon
Horbacki.

Archevêque du Rit Arménien, Jac-
ques-Etienne Augustynowicz, *So-
li Pontifici Assistens.*

Coadjuteur, Jacques-Valérien Tu-
manowicz, Evêque de Camacie.

Evêque de Bacon en Moldavie, Rai-
mond Jezierski, de l'Ordre de St.
Dominique, Doïen de la Cathé-
drale de Léopol.

Coadjuteur, - Karwosiecki, de
l'Ordre des Conventuels.

Evêque de la Ruffie Blanche, du Rit
Latin, Stanislas Bohusz Siefertzeń-
cewicz, Evêque de Mallen.

Ancien Evêque de Smoleńsk, Géor-
ge Hülsen.

S U F F R A G A N S

des Cathédrales du Roïaume,

& autres Evêques de Pologne
dans les Païs des Infidèles.

Suffr. de Gnesne, Jean Kariski, Evê-
que de Janopol, Chan. de Gnesne,
Abbé de Plock. Suffr.

Suffr. de Léopol, Samuel Glowiński, Evêque d'Hebron, Grand Prévôt de Léopol.

de Cracovie, François Potkański, Evêque de Patarc, Chanoine & Grand Vicaire de Cracovie.

de Lublin dans le Diocèse de Cracovie, Jean Leńczowski, Evêque d'Abdère, Custode de Chelm, Doïen & Gr. Vicaire de Lublin.

de Cujavie, Jean Dembowski, Evêque de Lambésie, Ecolâtre & Gr. Vicaire de Cujavie.

de Pomérellie dans le Diocèse de Cujavie, Cyprien Wolicki, Evêque de Synope, Grand Prévôt de Cujavie & Gr. Vicaire de Dantzig.

de Posnanie, Ladislas Walknowski, Evêque de Benden, Chantre de Posnanie, Abbé de Trzemeszno.

de Vilna, Thomas Zienkowicz, Evêque d'Andrinople, Gr. Secrétaire de Lith. Doïen de Vilna.

de la Russie Blanche dans le Diocèse de Vilna, Felix Towiański, de l'Ordre des Conventuels, Evêque de Carpasie.

Suffr.

Suffr.
E
P
de V
hn
de L
Ev
lie
de P
Ev
Pr
de Sa
Ev
m
de C
qu
&
de Ch
Ev
de
de K
de Li
de
d'A
rie.
Evêqu
Coa

- Suffr. de Plock, Casimir Rokitnicki,
Evêque d'Alile, Archi-Diâcre de
Pułtusk, Gr. Vicaire de Plock.
- de Varmie, Charles Baron de Ze-
hmen, Gr. Prévôt de Varmie.
- de Lucéorie, François Komornicki,
Evêque de Césaropole, Chance-
lier de Lucéorie.
- de Prémislie, Stanislas Wykowski,
Evêque de Diocle, Gr. Prévôt de
Prémislie.
- de Samogitie, Michel Chomiński,
Evêque d'Eleusie, Custode de Sa-
mogitie.
- de Culm, Fabien Płaskowski, Evê-
que de Martyrie, Archi-Diâcre
& Gr. Vicaire de Culm.
- de Chelm, Dominique Kiełczewski,
Evêque d'Hermopole, Chanoine
de Cracovie.
- de Kiovie, Michel Kamiński.
- de Livonie, Constantin Sosnowski,
de l'Ordre de St. Paul, Evêque
d'Arétuse, Gr. Prévot de Lucéo-
rie.
- Evêque d'Evarie, Joseph Rybiński,
Coadjuteur de Cujavie.

Evêque d'Uranopol, Christophle Szembek, Duc de Sielun, Grand Prévôt de Plock, Archi-Diâcre de Varsovie, Chanoine de Cracovic.

Evêque d'Acre ou Ptolomaïde, Louis de Riancour.

Evêque d'Adrate, Jgnace Kozirowski, Chanoine de Gnesne.

Evêque de Cambisopole, François Ogedzki.

Evêque de Bolin, Antonin Przedwoiewski, Chan. de Lowicz.

Evêque de Nissen, Crispin Cieszkowski, Custode & Grand Vicaire de Léopol.

Grand Vicaire de Varsovie, Jean Vitold Alexandrowicz, Doïen de Prémislîe, Grand Prévôt de Kamieniec, Chan. de Léopol.

ABBE'S COMMENDATAIRES

à la nomination du Roi.

de Paradies, Tyniec, & Miechow,
le Prince PRIMAT.

de

- de Lubien, Michel Lipski, Gr. Référendaire Eccl. de la Couronne.
- de Wągrowiec, Adam Rzewuski, Chancelier de Léopol.
- de Trzemeszno, Ladislas Walknowski, Suffragan de Posnanie.
- de Suleiow, Stanislas Potkański, Ecolâtre de Plock; Coadjuteur, Antoine Narzymiski, Chanoine de Gnesne.
- de Plock, Jean Kariski, Suffragan de Gnesne.
- de Czerwińsk, Michel Prince Poniowski, Evêque de Plock.
- de Jędrzeiow, Adam Przerębski, Garde des Joïaux de la Couronne, Chanoine de Cracovie.
- de Hebdow, André Młodzieiowski, Evêque de Posnanie, Gr. Chancelier de la Couronne.
- de Wąchock, Joseph Szaniawski, Chanoine de Cracovie.
- de Mogiła, Jean Wodzicki, Chanoine de Cracovie.

TABLEAU DE LA COUR
DU ROI.

L'OFFICE DU MARE'CHAL
DE LA MAISON DU ROI.

Premier Maréchal.

Casimir Karas, Castelan de Vizna.

Vice-Maréchal.

Thomas Alexandrowicz, Chambe-
lan du Roi.

Caisier Général de la Cour.

Henri Bastian, Conseiller de la
Cour.

Notaire de la Cour.

Jean-Robert Watson.

Contrôleur Général de la Caisse.

Jean-Sigismond Tolkemit.

Notaire du Contrôle Général.

Jean Schnecker.

DEPARTEMENT DU GRAND
CHAMBELAN.

Ce Departament est sous la direction
du Gr. Chambelan de la Couron-
ne, Vincent Potocki.

De

De

CH

L

Séba

Li

L' A

ga

PH

L

Pierr

Jean

Co

L

Guilla

la

Charl

Ben

CHA

Dir

Hiacin

taire

De ce Département relevent les
Chambelans du Roi.

Le Prédicateur de la Cour.

Sébastien Lachowski, Chanoine de
Livonie, Prévôt de Raszyn.

Les Chapelains de S. M.

L'Abbé Muratowicz & le P. War-
gawski, de l'Ordre de St. Paul
P^r Hermite.

Le Gouverneur des Pages.

Pierre de Königsfels, Colonel.

Le Medecin de la Cour.

Jean Boeckler, Conseiller de la
Cour.

Le Chirurgien de la Cour.

Guillaume Ritsch, Conseiller de
la Cour.

Chirurgien Dentiste.

Charles-Antoine Montegarza del
Bene.

CHANCELERIE DU CABINET
DU ROI.

*Directeur Général de la Chan-
celerie.*

Hiacinthe Ogrodzki, Grand Secré-
taire de la Couronne. De

De ce Département relevent les
 Conseillers Privés de S. M., les
 Secrétaires, Chanceleristes, &
 Couriers, &c.

MINISTRES, RESIDENTS, ET
 AGENTS DU ROI AUX COURS
 ET PAIS ETRANGERS.

Selon l'Ordre Alphabétique.

- à Amsterdam, Brusanelli, Agent.
- à Berlin, Bernard Zablocki, Secrét.
de Légation.
- à Hambourg, auprès du Cercle de la
Basse Saxe, de Wikkedée, Cham-
belan du Roi, Resident.
- à Petersbourg, Augustin Deboli,
Chargé d'affaires.
- à Rome, le Marquis d'Antici, Mi-
nistre Plénipotentiaire du Roi, &
de la République.
- à Venise, d'Alloglio, Agent.
- à Vienne, Vinc. Zawisza, Secrét. de
Légat.

COMMISSION DU TRESOR
 OU CHAMBRE DES DOMAINES DU ROI.

Présidens.

Trésorier de la Cour de la Couron.
 Trésorier de la Cour de Lith.

Asses-

Miché
 que
 Casim
 Augus
 de
 Thom
 Célesti
 du
 Pierre
 Sado
 Roi.
 Jean C
 ce c

Jean-N
 la C

Bernar
 tion

Albert

Charles
 Stanisla
 Stanisla

Assesseurs.

Michel Prince Poniatowski, Evêque de Płock.

Casimir Karaś, Castelan de Vizna.

Auguste Moszyński, Grand Panétier de la Couronne.

Thomas Dłuski, Chambel de Lublin.

Célestin Zapolski, Notaire Suprême du Trésor de S. M.

Pierre Nicolas Baron de Gartenberg Sadogurski, Conseiller Privé du Roi.

Jean Gillot, Conseiller du Commerce de la Cour.

Sécrétaire.

Jean-Népom. Chęcki, Conseiller de la Cour.

Contrôleur Général.

Bernard Zabłocki, Secrét. de Légation à Berlin.

Garde des Archives.

Albert Domański.

Sous-Alternes.

Charles-Frédéric Steinhæuser.

Stanislas Pęczkowski.

Stanislas Greyber.

COMMISSION DE LA MON-
NOIE DU ROI.

Président.

André Zamoycki, ci-devant Grand
Chancelier de la Couronne.

Assesseurs.

Michel Prince Czartoryski, Grand
Chancelier de Lith.

Auguste Moszyński, Grand Panétier
de la Couronne.

Alexandre Unruh, Staroste de Ham-
merstein, Directeur Général de
l'Hôtel de la Monnoie.

Joachim Chreptowicz, Chancelier
de Lithuanie.

Ignace Potocki, Grand Notaire de
Lithuanie.

Régent.

Stanislas Lingenu.

*Officiers de l'Hôtel de la Mon-
noie.*

Maître de Monnoie, Ephraïm Brenn.
Inspecteur, Constantin Jablonowski,
Colonel.

Medaillieur, Jean-Philippe Holtz-
haeuser.

Caif-

Caiffie
Capi
Essaïen
Calcul
Graveu
Officien
sion
à
Contrôl
Anto
Essaïeu
Anto
LE
DES
Sous la
de la
Frédéric
tenant
L
Antoine
Notai
Jean Rak

Cassier, Charles-Adolphe Mehlig,
Capitaine de Pontoniers.

Essaieur, vacat.

Calculateur, Christian Guttman.

Graveur, vacat.

*Officiers de la part de la Commission
du Trésor de la Couronne
à l'Hôtel de la Monnoie.*

Contrôleur Général de la Monnoie,
Antoine de Friese.

Essaieur Général de la Monnoie,
Antoine Schroeder.

LE DEPARTEMENT
DES ECURIES DU ROI.

Sous la Direction du Grand Ecuier
de la Couronne, Jean Kicki.

Premier Ecuier.

Frédéric-Rudolphe de Doebel, Lieu-
tenant-Colonel.

Ecuier des voïages.

Antoine Kuczyński.

Notaire des Ecuries du Roi.

Jean Rakowski.

LE DEPARTEMENT
DE LA VENERIE DU ROI.

Sous la Direction du Grand Veneur
de la Couronne, Célestin Czaplac.

LE DEPARTEMENT
DES POSTES DE S. M.

*Le Général des Postes de la Cou-
ronne, de Lith. & de la Prusse.*

Charles-Léonard Marschal de Bi-
berstein, Chevalier de l'Ordre
de St. André de Russie.

Commissaire Général des Postes.
Jean-Adolphe Kühn.

Sécretaire Général des Postes.
- Kaulfus.

GARDES ET MILICE DU ROI.

Les Gardes consistent en 4. Régi-
mens, deux de la Couronne, &
deux du Gr. Duché de Lithuanie.
Régiment des Gardes de Cavalerie
de la Couronne; le Chef: Vincent

Poto-

P
Co
Régim
de
gust
ryll
Régim
de
Régim
de
Cza
La M
3.
Ula
c'est
de
Chef
Le Gé
Cajer
Majo
Les Ai
les A
partie
ment
Porte-
Ignace

Potocki, Grand Chambelan de la Couronne.

Régiment des Gardes d'Infanterie de la Couronne, le Chef: Auguste - Alexandre Prince Czartoryski, Palatin de Russie.

Régiment des Gardes de Cavalerie de Lith. le Chef: Grabowski.

Régiment des Gardes d'Infanterie de Lith. le Chef: Adam Prince Czartoryski, Général de Podolie.

La Milice du Roi est composée de 3. Régimens ou (*Pulk*) des Ulans appointés par Sa Majesté; c'est à dire de celui de Korycki, de Choiecki, & de Skirmont Chefs & Colonels.

Le Général Commandant en est: Cajetan Kurdwanowski, Général-Major.

Les Aides de Camp Généraux & les Aides de Camp du Roi, appartiennent aussi à ce Département.

Porte-Queuë ou (*Buńczuczny*) du Roi.

Ignace Hryniewicz.

LE DEPARTEMENT
DE LA CUISINE DU ROI.

Est sous la direction de l'Office du
Maréchal de la Maison du Roi.

Maîtres d'Hôtel du Roi.

Paul Tremo & Jacques Tremo.

Echanson du Roi.

Antoine Lociński

Architecte du Roi.

Merlini.

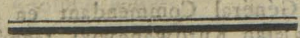

ABREGE

A B R E G E'
DES TRAITES

Conclus à Varsovie le 18. Septem-
bre l'an 1773. entre S. M. le
Roi & la République de Polo-
gne ; & leurs Majestés : l'Im-
pératrice - Reine de Hongrie &
de Bohême ; l'Impératrice de
toutes les Russies ; & le Roi de
Prusse.

I.

*Entre S. M. le Roi & la Répu-
blique de Pologne ; & S. M. l'Im-
pératrice - Reine de Hongrie & de
Bohême.*

IL y aura désormais & à perpé-
tuité entre les deux hautes Par-
ties contractantes un paix inviola-
ble & amitié parfaite. Art. I.

S. M. le Roi & la République
de Pologne cedent à S. M. l'Im-
pératrice Reine, les Païs, Palatinats,
& Districts, qu'en conséquence de
ses lettres Patentes publiées le 11.

7bre 1772. Elle a fait occuper pour lui tenir lieu, & servir d'équivalent de toutes les prétentions de ses Couronnes de Hongrie & de Bohême; & qui consistent dans tout le Païs designé par les limites, qui suivent: La rive droite de la Vistule depuis la Silésie jusqu'au delà de Sandomir & du confluent de San, delà en tirant une ligne droite sur Francopol à Zamosc, & delà à Rubieszow, & jusqu'à la Rivière de Bug, & en suivant au delà de cette Rivière les vraies frontières de la Russie Rouge (faisant en même tems celles de la Volhynie & de la Podolie.) jusqu'aux environs de Zbaraz, delà en droite ligne sur le Niester, le long de la petite Rivière, qui coupe une petite partie de la Podolie, nommée Podhorce; & ensuite les frontières ordinaires de la Pokutie & de la Moldavie. Le Roi & la République de Pologne cèdent donc à l'Impératrice Reine tous les Païs enclavés dans les limites susdites, & promettent

mettre
cune P

S. M
Etas d
renonc
tension
& Etat
posède

S. M
tenu, r
équival
pour t
Couron
hême:
prétens
encore
blique

Les D
jouiront
par le p
possession
Civil,
gion, il
quo, c'e

mettent de n'y former jamais aucune prétension. *Art. II.*

S. M. le Roi de Pologne & les Etats de Pologne, & de Lithuanie renoncent également à toute prétension sur aucune des Provinces, & Etats que la Maison d'Autriche possède actuellement. *Art. III.*

S. M. Impériale déclare avoir obtenu, moyennant cette cession, un équivalent juste & proportionné pour toutes les prétensions de ses Couronnes de Hongrie & de Bohême: Elle renonce donc à toute prétension, qu'elle pourroit avoir encore à la charge de la République de Pologne. *Art. IV.*

Les Dissidens & Grecs Non-Unis jouiront dans les Provinces cédées par le présent Traité de toutes leurs possessions & propriétés quant au Civil, & par rapport à la Religion, ils seront conservés *in statu quo*, c'est-à-dire comme ils étoient.

au moment de leur passage sous la domination Autrichienne au Mois de Septembre en 1772. *Art. V.*

Les deux hautes Parties Contractantes se garantissent mutuellement leurs Possessions actuelles. *Art. IV.*

S. M. Impériale Roïale garantira toutes les Constitutions, qui seront faites d'un parfait concert avec les Ministres des trois Cours Contractantes à la Diète actuellement assemblée à Varsovie. *Art. VII.*

Tout ce qui sera arrangé & stipulé dans des Traités & Conventions séparées, par rapport au commerce & à l'avantage des deux Nations, & en particulier relativement au commerce de sel, aura la même force, que s'il étoit inferé mot pour mot dans le présent Traité. *Art. VIII. & IX.*

S'il se levoit quelques disputes entre les Commissaires nommés par les

les deux Etats pour désigner les limites, on s'en rapportera à la médiation de deux autres Cours Contractantes. *Art. X.*

L'Impératrice Reine promet de s'employer de concert avec deux autres Puissances contractantes, à détourner la Porte de toutes vues hostiles contre la République, & d'obtenir qu'Elle se conduise selon la paix de Carlovitz, comme subsistante. *Art. XI.*

Les troupes Autrichiennes évacueront la Pologne quinze jours après la ratification du présent Traité. *Art. XII.*

Le présent Traité sera ratifié par les deux hautes parties Contractantes, en six semaines; Elles tâcheront aussi de se procurer la garantie de LL. MM. l'Impératrice de toutes les Russies, & le Roi de Prusse. *Art. XIII.*

Entre S. M. le Roi & la République de Pologne, & S. M. l'Impératrice de toutes les Russies.

IL y aura désormais & à perpétuité, une paix inviolable & amitié parfaite entre les deux Parties Contractantes, sur le même pied, que cela est établi par le Traité de Varsovie du $\frac{1}{2}$. Février de l'année 1768. qui est renouvelé par le présent dans tous les Articles, auxquels il n'aura pas été dérogé, ou apporté quelque changement, ou restriction par le présent. *Art. I.*

Le Roi & la République de Pologne cèdent irrévocablement & à perpétuité, & sans aucun retour, à S. M. l'Impératrice de toutes les Russies, les Païs suivans: le reste de la Livonie Polonoise; la partie du Palatinat de Polock, qui est au delà de la Dzwina, & pareillement le Palatinat de Witebik, de sorte
que

que la Rivière de la Dzwina feroit la limite naturelle entre les deux Etats, jusque près de la frontière particulière du Palatinat de Witebsk d'avec celui de Poïock, & en suivant cette frontière, jusqu'à la pointe, où les limites de trois Palatinats sçavoir: de Poïock, de Witebsk, & de Minsk, se sont jointes, de la quelle pointe, la limite sera prolongée par une ligne droite jusque près de la source de la Rivière Druiec vers l'endroit nommé *Ordwa*, & de la en descendant cette Rivière jusqu'à son embouchure dans le Dnieper, desorte que tout le Palatinat de Mécislaui tant en deçà qu' au delà du Dnieper, & les deux extrémités du Palatinat de Minsk, au dessus & au dessous de celui de Mécislaui, & au delà de la nouvelle limite & du Dnieper, appartiendront à l'Empire de toutes les Russies; & depuis l'embouchure de la Rivière Druiec le Dnieper fera la limite entre les deux Etats, en conservant à la Ville

de Kiow & à son District, la limite qu'ils ont actuellement de ce côté de ce fleuve. Le Roi & la République promettent de ne former jamais & sous aucun prétexte, aucune prétension sur ces Provinces cédées. *Art. II.*

Le Roi de Pologne pour lui & ses Successeurs & les Etats de Pologne, & de Lithuanie renoncent à jamais à tous les droits & prétensions quelconques sur aucune des Provinces, qui composent actuellement la Monarchie de toutes les Russies; comme aussi l'Impératrice en conséquence de la Cession stipulée renonce à tous les droits & prétensions quelconques, sur aucune des Provinces, qui composent actuellement les Etats de la République de Pologne. *Article III. & IV.*

Les Catholiques Romains utriusque Ritus jouiront dans les Provinces cédées de toutes leurs possessions

&

& p
rap
enti
c'est
mon
min
7bre

Le
tes
leurs
ou e
cluse
que
vel
tend
da T
Artic

S. M
Const
parfa
des tr
la Di
Varso
fédéra
verner

& propriétés quant au Civil, & par rapport à la Religion, ils seront entièrement conservés *in statu quo*, c'est à dire comme ils étoient au moment de leur passage sous la domination de S. M. J. au Mois de 7bre en 1772. *Art. V.*

Les Deux Puissances Contractantes se garantissent mutuellement leurs Possessions actuelles dans l'état où elles se trouvent après la Conclusion de ces Traités; & déclarent, que c'est conséquemment à ce nouvel état des choses, que devra s'entendre & s'exécuter l'Article II. du Traité de Varsovie de 1768. *Article VI.*

S. M. J. garantira aussi toutes les Constitutions, qui seront faites d'un parfait concert avec les Ministres des trois Cours Contractantes, en la Diète actuellement assemblée à Varsovie sous le noeud de la Confédération, tant sur la forme du Gouvernement libre, Républicain, & indé-

1322
indépendant, que sur la pacification
& l'état des Sujets de la Religion
Grecque Orientale Non-Unie, &
des Dissidens de deux Communions
Evangéliques. Pour cet effet il
sera dressé un Acte séparé, conte-
nant les dites Constitutions, lequel
sera signé par les Ministres & Com-
missaires respectifs, comme faisant
partie du présent Traité, & aura
la même valeur, que s'il y étoit
inseré mot pour mot. Et les deux
hautes Parties Contractantes déclarent,
que les Articles III. IV. &
V. de leur Traité de 1768. avec
les Actes séparés ne s'entendront,
qu'en conséquence de ce qui sera
arrangé dans le susdit Traité. *Ar-
ticle VII.*

Tout ce qui sera arrangé dans
les Conventions séparées par rap-
port au commerce, & à l'avantage
de deux Nations, aura la même for-
ce, que s'il étoit inseré dans le
présent Traité. *Art. VIII. & IX.*

On

On
Comm
fronti
& s'il
l'expli
Traité
diation
tracta

S. M
concer
Reine
S. M
la Port
tre la
lation
putée à
Porte.

Le p
l'une p
de fix
tes Par
de proc
l'Impér
de Bohé
Art. XI

On nommera sans aucun delai des Commissaires , pour désigner les frontières entre les deux Nations ; & s'ils ne pourront convenir sur l'explication de l' Article II. de ce Traité, on s'en rapportera à la médiation de deux autres Cours Contractantes. *Art. X.*

S. M. J. promet de s'emploier de concert avec S. M. l' Impératrice Reine de Hongrie & de Bohême & S. M. le Roi de Prusse à détourner la Porte de toutes vuës hostiles contre la Pologne, à raison de la violation du Traité de Carlowitz, imputée à la République par la dite Porte. *Art. XI.*

Le présent Traité sera ratifié de l'une part & de l'autre en espace de six semaines. Et les deux Hautes Parties Contractantes tacheront de procurer la garantie de LL. MM. l' Impératrice Reine de Hongrie & de Bohême , & le Roi de Prusse *Art. XII.*

HI.

Entre S. M. le Roi & la République de Pologne, & S. M. le Roi de Prusse.

Il y aura désormais & à perpétuité, une paix inviolable, & amitié la plus parfaite entre les deux Hautes Parties Contractantes.

Art. I.

S. M. le Roi de Pologne & les Etats Généraux du Royaume & de Lithuanie cèdent par le présent Traité irrévocablement & à perpétuité à S. M. le Roi de Prusse les Provinces, que Sa dite Majesté a fait préalablement occuper en vertu de ses Lettres Patentes du 13. 7bre de l'année 1772. comme un équivalent de ses prétensions, & nommément: toute la Poméranie, la Ville de Dantzic avec son Territoire, exceptée, de même, que les Districts de la Grande Pologne en deçà de la Notecz, en descendant cette Rivière depuis la frontière de la

Nou-

Nou
près
que l
Etats
cette
entier
pas fait
sur ph
Polog
de la
clame
en mé
sur la
toire,
& la R
dent le
nommé
bourg
l'Evêch
de Cul
que la
Ville se
Territo
Ouvr
toutes l
vinces: c

Nouvelle Marche jusqu'à la Vistule, près de Vorden & Solitz, de sorte que la Notecz fasse la frontière des Etats de S. M. Prussienne, & que cette Rivière lui appartienne en entier. Sa dite Majesté ne voulant pas faire valoir ses autres prétensions sur plusieurs autres Districts de la Pologne, limitrophes de la Silésie & de la Prusse, qu'Elle pourroit réclamer avec justice, & se désistant en même tems de toute prétension sur la Ville de Dantzic & son Territoire, Elle se contente, que le Roi & la République de Pologne lui cèdent le reste de la Prusse Polonoise, nommément le Palatinat de Mariembourg y comprise la Ville d'Elbing, l'Evêché de Varmie & le Palatinat de Culm, sans en rien excépter, que la Ville de Thorn, laquelle Ville sera conservée avec tout son Territoire à la Pologne. *Art. II.*

Outre la rénonciation générale à toutes les prétensions sur les Provinces cédées par le présent Traité, & sur

& sur tous les Etats que la Sérénissime Maison de Prusse & de Brandebourg possède actuellement; le Roi & la République de Pologne renoncent expressément & nommément à la Reversion du Roïaume & du Fief de Prusse, stipulée en faveur de la Couronne de Pologne dans l'Article VI. du Traité de Velau du 19. 7bre 1657. pour le cas, que les Descendans mâles de l'Electeur Frédéric Guillaume viendroient à manquer, & ils consentent que S. M. le Roi de Prusse & ses Héritiers & Successeurs de l'un & de l'autre sexe, puissent librement posséder le Roïaume de Prusse à perpétuité, sans que la République de Pologne puisse jamais y former aucune prétension, ni de Reversion, ni d'obligation féodale, ni sous aucun autre titre. Les deux Hautes Parties Contractantes abolissent aussi par le présent Traité les Articles 6. 7. 8. 9. 10. 11. 12. 13. 14. 15. 16. 17. 18. 19. & 21. du susdit Traité de Velau de 1657. en

lui
dans
sont ex
ticle l

S. M.
Répub
aussi à
stricts
& les
étantes
vention
1657.
subsiste
qui aff
debourg
District

S. M.
gne, &
droit de
Drahim
gost ou
1657.

En co
pulées p

lui conservant toute fois la force dans les autres Articles, qui ne sont expressément abrogés ici. *Article III.*

S. M. le Roi & les Etats de la République de Pologne renoncent aussi à tous leurs droits sur les Districts de Lavenbourg & de Bütow, & les deux Hautes Parties Contractantes abolissent également la Convention de Bydgoszcz du 6. 9bre 1657. de sorte, qu'elle ne doit plus subsister, que dans la stipulation, qui assure à la Maison de Brandebourg la Possession de ces deux Districts. *Art. IV.*

S. M. le Roi & les Etats de Pologne, & de Lithuanie se désistent du droit de racheter le Territoire de Drahim, fondé sur le Traité de Bydgosz ou Bromberg du 6. 9bre de 1657. *Art. V.*

En considération des cessions stipulées par le présent Traité, le Roi
de

de Prusse renonce à toutes prétentions, qu'il pourroit avoir eû, ou avoir encore à la charge du Roïaume de Pologne & du Gr. Duché de Lithuanie, S. M. se charge aussi de la garantie des Provinces, qui restent à la République de Pologne après la conclusion de ce Traité, & fera tout son possible pour les lui conserver, en exceptant pourtant les guerres, qui pourroient survenir entre la République de Pologne & la Porte Ottomane. Pareillement le Roi & la République de Pologne garantissent au Roi de Prusse toutes les Provinces, qu'il possède au têmes de la Conclusion du présent Traité, avant la Ratification duquel on conviendra de l'exception à faire d'une Puissance, vis-à-vis de laquelle la République de Pologne à son tour ne sera pas tenue de soutenir la guerre.

Art. VI.

S. M. le Roi de Prusse promet de s'employer de concert avec les deux autres Cours Impériales à detourner

ner la
les: con
&c. &
bons o
duise
de Carl
n'ayant
ticle V

Les
dans le
me dan
dans le
Bütow
leurs Po
au Civi
gion,
servés i
me ils
passage
Prussien
de 1772

Le R
jointeme
Cours J
tutions,

ner la Porte de toutes vuës hostiles contre République de Pologne &c. & d'obtenir au moien de ses bons offices, que la Porte se conduise dans les termes de la paix de Carlowitz, comme subsistante, & n'ayant jamais été enfreinte. *Article VII.*

Les Catholiques Romains jouiront dans les Provinces cédées, tout comme dans le Roïaume de Prusse & dans les Districts de Lavenbourg, de Bütow & de Drahim, de toutes leurs Possessions & propriétés, quant au Civil, & par rapport à la Religion, ils seront entièrement conservés *in statu quo*, c'est-à-dire comme ils étoient au moment de leur passage sous la domination de S. M. Prussienne au Mois de Septembre de 1772. *Art. VIII.*

Le Roi de Prusse garantira conjointement avec les deux autres Cours Impériales toutes les Constitutions, qui seront faites en la Diète
actuel-

Quelle tant sur la forme du Gouvernement, que sur la pacification & l'état des Sujets de la Religion Grecque Orientale Non-Unie, & des Dissidens des deux Communions Evangéliques. *Art. IX.*

Tout ce qui sera arrangé dans les Conventions séparées par rapport au commerce & à l'avantage des deux Etats, aura la même valeur, que s'il étoit inferé mot pour mot dans le présent Traité. *Art. X. & XI.*

Tout ce qui sera arrangé par rapport à la Ville de Dantzig par les Commissaires des deux Cours Alliées de Prusse & de Russie d'un côté, & par les Députés du Sénat de la dite Ville de l'autre, aura la même force, que si c'avoit été inferé mot pour mot dans le présent Traité. Si les deux Hautes Cours sus-mentionnées jugeront aussi à propos de régler quelque chose par rapport à la Ville de Thorn, cela aura également la même force. *Art. XII.*

Si

Si l
délign
deux
sur l'e
ce Tr
médi
Contra

Les
évacue
après
Traité.

Le
l'une
de 6. S
Parties
procure
l'Impér
de Boh
toutes

Si les Commissaires nommés pour désigner les frontières entre les deux Etats, ne pourront s'accorder sur l'explication de l'Article II. de ce Traité, on s'en rapportera à la médiation de deux autres Cours Contractantes. *Art. XIII.*

Les troupes de S. M. Prussienne évacueront la Pologne quinze jours après la Ratification du présent Traité. *Art. XIV.*

Le présent Traité sera ratifié de l'une part & de l'autre, en espace de 6. Semaines; & les deux Hautes Parties Contractantes tacheront de se procurer la garantie de LI. MM. l'Impératrice Reine de Hongrie & de Bohême, & l'Impératrice de toutes les Russies. *Art. XV.*



ARRIVE'E DES POSTES
à VARSOVIE.

LA Poste de Brésiau avec les lettres de Silésie, Saxe, Brandebourg, Suisse, Pais-bas, Hollande, Angletterre, France, Suède, Dannemarc, & autres pais étrangers, comme aussi celles de Kalisz, Wieruszow, Widawa, Petricau & Rava, arrive le *Lundi* à 10. h. du matin.

La Poste de Cracovie avec les lettres de Moravie, Haute-Silésie, Hongrie, Autriche, Italie, Empire, comme aussi de Czenstochow & Kielce: Les lettres de Russie, de Bialacerkiew, Luck, Kamieniec, Léopol, Zamość, Jaroslaw, Lublin, Opatow, Sandomir, Koziénice: Les lettres de Königsberg, Elbing, Marienbourg, Marienweder, Dantzic, Graudentz, Thorn, Dybow: celles de la Grande Pologne, comme de Fraustadt, Lissa, Posnanie, Gnesne, Bromberg, Lowicz, le *Mardi* à 10. h. du matin.

La Poste extraordinaire de Lithuanie avec les lettres de Petersbourg, Riga,

Riga
Wegro
10. he
La P
tres ad
covie,
Poste e
Zakrocz
vers 10
La F
Kowno
tersbou
Grande
tio, So
9. heur
Prusse
Dépar
Lundi
L Tyk
Kowno
Item
bourg
Polsk
Pologne
Poste vi
Mercur
midi por

Riga, Mittau, Kowno, Bialystok, Wegrow &c. arrive le *Mercredi* à 10. heures du matin.

La Poste de Breslau avec les lettres d'Allemagne, la Poste de Cracovie, comme ci-dessus; *Item*: la Poste extraordinaire de Prusse par Zakroczym, viennent le *Vendredi*, vers 10. heures du matin.

La Poste de Lithuanie, de Vilna, Kowno, Grodno, Mittau, Riga, Petersbourg, comme aussi celle de la Grande-Pologne, par Klodawa, Kutno, Sochaczew, vient le *Samedi* à 9. heures du matin. La Poste de Prusse vient comme *Lundi*.

Départ des Postes de Varsovie.

Lundi: Vers les 11. heures, pour Tykocin, Bialystok, Grodno, Kowno, Vilna, & la Lithuanie. *Item*: Pour Mittau, Riga, Petersbourg, Brest en Lithuanie, Grodno, Pinsk, Biała. *Item*: Pour la Grande-Pologne & autres endroits, dont la Poste vient le *Samedi*.

Mercredi: Vers les 6. heures après midi pour Breslau, avec les lettres

pour

pour l'Allemagne, les Païs-Bas, l'Angleterre, la France, & autres païs étrangers d'où les lettres arrivent le Lundi. *Item:* Pour Cracovie, Kielce, Czenstochow, Tarnowicz. Enfin la Poste extraordinaire de Lithuanie, pour Wégrow, Białystok, Grodno, Kowno, Mittau, Riga, & Petersbourg.

Jeudi: à midi pour la Russie, la Prusse, la Grande-Pologne & autres endroits, d'où la Poste arrive le Mardi.

Samedi: à 6. heures du soir la Poste de Breslau, l'Allemagne, la Hollande, l'Angleterre, la France, l'Italie, comme ci-dessus le Mercredi. *Item:* Pour Cracovie & autres lieux comme ci-dessus.

Les lettres ordinaires doivent être rendues une heure avant le départ de la Poste, & même plutôt, si elles sont d'importance, afin de pouvoir être expédiées plus commodement, faute de quoi elles seront reçues, mais elles attendront l'Ordinaire prochain.

COURS

N. 1.

de Va
Nada
Buko
Mszo
Chrzo
Rava
Inow
Opoc
Końsk

N. 2.

de Var
Crac
Przegi
Zator

COURS DES POSTES.

N. 1. ROUTE DE VARSOVIE
à CRACOVIE.

| Lieuës | Lieuës |
|-----------------------------|--------------|
| de Varsovie à | de Końskie à |
| Nadarzyn 4 | Radoszyce 3 |
| Bukowiec 2 | Małogoszcz 5 |
| Mszczonow 2 | Nagłowice 3 |
| Chrzonowice 2 $\frac{1}{2}$ | Zarnowice 2 |
| Rawa 2 $\frac{1}{2}$ | Golcza 3 |
| Inowłodz 4 | Iwanowice 4 |
| Opoczno 2 | Cracovie 3 |
| Końskie 3 | |

Lieuës 45.

N. 2. ROUTE de VARSOVIE
à VIENNE.

| Lieuës | Lieuës |
|---------------|------------|
| de Varsovie à | de Zator à |
| Cracovie 45 | Kenty 3 |
| Przeginia 3 | Bielitz 2 |
| Zator 2 | Skoczow 4 |
| I | de Sko. |

| Lieuës | | Lieuës | |
|---------------|---|-------------|---|
| de Skoczow à | | d' Olmütz à | |
| Teschin Ville | 2 | Prosnitz | 2 |
| Ofraw | 4 | Wischau | 2 |
| Obrafolowc | 2 | Brünn | 4 |
| Troppau | 3 | Pohrlitz | 3 |
| Teschin | | Nicolsbourg | 3 |
| Village | 2 | Poysdorf | 2 |
| Hof | 2 | Gaunersdorf | 3 |
| Sternberg | 3 | Wolkersdorf | 2 |
| Olmütz | 2 | Vienne | 3 |

 Lieuës 103.

N. 3. ROUTE de VARSOVIE à DANTZIG.

depuis le 28. Janvier 1765.

| Lieuës | | Lieuës | |
|---------------|---|-------------|---|
| de Varsovie à | | de Raciąż à | |
| Łomian | 3 | Biezuń | 3 |
| Zakroczym | 2 | Rypin | 4 |
| Błońsk | 4 | Golub | 3 |
| Raciąż | 3 | Thorn | 4 |

 Lieuës 26.

de

| Lieuës | | Lieuës | |
|-------------|---|------------------|---|
| de Thorn à | | de Marienveder à | |
| Niemczyk | 4 | Mariembourg | 5 |
| Grudentz | 4 | Styblau | 3 |
| Marienveder | 4 | Dantzig | 3 |

Lieuës 49.

N. 4. ROUTE de VARSOVIE à DRESDE.

| Lieuës | | Lieuës | |
|---------------|-----------------|-------------|---|
| de Varsovie à | | de Widawa à | |
| Nadarzyn | 4 | Wielkie | 3 |
| Zabławola | 2 | Naramowice | 3 |
| Mszczonow | 2 | Wieruszow | 3 |
| Chrzoniwice | 2 $\frac{1}{2}$ | Kempno | 2 |
| Rawa | 2 $\frac{1}{2}$ | Wartemberg | 2 |
| Lubochnia | 3 $\frac{1}{2}$ | Oëls | 4 |
| Wolborz | 3 $\frac{1}{2}$ | Breslau | 4 |
| Petricau | 2 | Neumark | 4 |
| Mzurki | 2 | Lignitz | 4 |
| Roźniatowi- | | Haynau | 2 |
| ce | 2 | Bunzlau | 5 |
| Łęki | 2 | Waldau | 3 |
| Widawa | 2 | Görlitz | 3 |

I 2

de

| Lieuës | | Lieuës | |
|-------------|---|---------------|----|
| de Görlitz | | de Budiffin à | |
| à Rotenkre- | | Schmiedefeld | 3½ |
| tschmar | 3 | Dresde | 3½ |
| Budiffin | 3 | | |

Lieuës 85.

N. 5. ROUTE de VARSOVIE
à LEIPSIC.

de Varsovie à Budiffin Lieuës 78.

v. la Route à Dresde.

| Lieuës | | Lieuës | |
|--------------|---|--------------|---|
| Schweinerden | 3 | le Cosdorf à | |
| Königsbrück | 3 | Torgau | 3 |
| Grossenhen | 3 | Eilenbourg | 3 |
| Cosdorf | 2 | Leipfic | 3 |

Lieuës 98.

N. 6.

N. 6. ROUTE de VARSOVIE
à PRAGUE en BOHEME.
de Varsovie à Breslau Lieuës 51.
v. la Route à Dresde.

| | Lieuës | | Lieuës | |
|-----|---------------|---|-------------------|---|
| 85. | Strehln | 5 | de Koenigsgratz à | |
| | Nimpetz | 2 | Klumerc | 3 |
| VIE | Franckenstein | 2 | Koenigstacl | 2 |
| | Glatz | 3 | Nimbouurg | 2 |
| | Reinerck | 3 | Lisse | 2 |
| 78. | Nachod | 3 | Brandisse | 2 |
| | Jaromir | 2 | Prague | 3 |
| | Koenigsgratz | 2 | | |

Lieuës 87.

N. 7. ROUTE de VARSOVIE
par LUBLIN & LE'OPOL
à KAMIENIEC.

| | Lieuës | | Lieuës |
|-----|---------------|------------|--------|
| 3 | de Varsovie à | à Ryczywoł | 2 |
| 3 | Jezierno | Kozienice | 2 |
| 3 | Gora | Granica | 3 |
| 98. | Gruszczyn | Puławy | 3 |
| | 1 3 | de | |

| Lieuës | | Lieuës | |
|-------------|---|--------------|---|
| de Puławy à | | de Janow à | |
| Markuszow | 3 | Léopol | 3 |
| Lublin | 3 | Gliniany | 3 |
| Piaski | 3 | Złoczow | 5 |
| Krasnyftaw | 5 | Kozłow | 4 |
| Zamość | 4 | Trębowla | 4 |
| Tomaszow | 3 | Ufiatyn | 4 |
| Rawa Ruska | 4 | Kamieniec en | |
| Janow | 5 | Podolie | 5 |

Lieuës 75.

N. 8. ROUTE de VARSOVIE
à ŁUCK v. N. 7.

| Lieuës | | Lieuës | |
|--------------|----|------------------|---|
| de Varsovie | | de Włodzimierz à | |
| jusqu'à Kra- | | Łokacze | 3 |
| snyftaw | 30 | Torczyn | 3 |
| Woyftawice | 3 | Łuck ou Lu- | |
| Rubieszow | 4 | céorie | 3 |
| Włodzimierz | 3 | | |

Lieuës 49.

N. 9.

151

N. 9. ROUTE de VARSOVIE
à MITTAU.

| Lieuës | à | Lieuës | |
|-------------|-----------------|-----------|---|
| de Varsovie | à | de Hoza | |
| Okuniow | 3 | Rotnica | 4 |
| Stanislawow | 3 | Merecz | 4 |
| Makow | 3 | Olita | 4 |
| Węgrow | 3 | Pren | 4 |
| Sokołow | 2 | Gog | 3 |
| Granne | 3 $\frac{1}{2}$ | Kowno | 3 |
| Pobikry | 2 $\frac{1}{2}$ | Bopl | 3 |
| Brańsk | 3 | Kieydany | 3 |
| Bielsk | 3 | Montwida | 3 |
| Woyfzki | 2 | Beyfagoła | 3 |
| Białystok | 3 | Roginiany | 3 |
| Sokołki | 6 | Możeyki | 3 |
| Kuzienica | 3 | Kruki | 4 |
| Grodno | 3 | Mittau | 5 |
| Hoza | 2 | | |

Lieuës 94.

I 4

N. 10.

N. 10. ROUTE de VARSOVIE
à POSNANIE.

Reglée le 7. Janvier 1765.

| Lieuës | | Lieuës | |
|---------------|-----------------|--------------|-----------------|
| de Varsovie à | | de Kłodawa à | |
| Błonie | 4 | Wierzbie | 4 $\frac{1}{2}$ |
| Sochaczew | 4 | Kleczew | 3 |
| Osin | 3 $\frac{1}{2}$ | Słupce | 3 |
| Sleszyn | 3 $\frac{1}{2}$ | Września | 3 |
| Kutno | 3 $\frac{1}{2}$ | Kostrzyn | 3 |
| Kłodawa | 4 $\frac{1}{2}$ | Posnanie | 2 |

Lieuës 41 $\frac{1}{2}$.

N. 11. ROUTE de VARSOVIE
par GRODNO à SMOLENSK.

Reglée en 1767. voyez N. 9.

| Lieuës | | Lieuës | |
|--------------|----|--------------|---|
| de Varsovie | | de Zołudek à | |
| jusqu'à Gro- | | Bielica | 3 |
| dno | 43 | Nowogrodek | 5 |
| Skidel | 4 | Korelicze | 3 |
| Kamionka | 3 | Mir | 3 |
| Zołudek | 4 | Stołpce | 3 |

de

| Lieuës | | Lieuës | |
|--------------|-----------------|-----------------|----|
| de Stoſpce à | | de Chociuchow à | |
| Keydanow | 5 | Bobr | 5 |
| Mińsk | 5 | Toſoczyn | 5 |
| Prypet | 4 | Tumieniec | 5 |
| Antopol | 2 $\frac{1}{2}$ | Orsza | 5 |
| Ziembin | 4 | Dąbrowna | 3 |
| Janczyn | 4 | Lada | 5 |
| Chociuchow | 3 | Smoleńsk | 13 |

Lieuës 139.

N. 12. ROUTE de VARSOVIE
par JAROSŁAW à LE'OPOL.

| Lieuës | | Lieuës | |
|---------------|---|-------------|---|
| de Cracovie à | | de Łancut à | |
| Bochnia | 5 | Przeworsk | 3 |
| Tarnow | 5 | Jarosław | 2 |
| Dębica | 4 | Przemyśl | 4 |
| Sędziszow | 3 | Mościska | 4 |
| Rzeczow | 3 | Grodek | 4 |
| Łancut | 2 | Léopol | 3 |

Lieuës 42.

N. 13. ROUTE de GRODNO
à VILNA.

| Lieuës | | Lieuës | |
|-------------|---|------------|---|
| de Grodno à | | de Merez à | |
| Hoza | 2 | Orany | 4 |
| Rotnica | 4 | Leypuny | 6 |
| Merez | 4 | Vilna | 5 |

Lieuës 25.

N. 14. ROUTE de LUBLIN
par OPATOW à CRACOVIE.

| Lieuës | | Lieuës | |
|-------------|---|----------------|---|
| de Lublin à | | de Staszow à | |
| Beżyce | 3 | Nowe-Miasto ou | |
| Urzędow | 3 | Korczyn | 5 |
| Janikow | 4 | Słomiane | |
| Opatow | 3 | Brzesko | 5 |
| Staszow | 5 | Cracovie | 5 |

Lieuës 33.

Les Voyageurs, qui se servent de
chevaux de Poste, paient 2. flor.
Pol. pour chaque cheval par lieuë,
& à chaque changement de relais
autant au Postillon.

LES

155

LES PRINCIPALES FOIRES

*Dans la Pologne, la Lithuanie,
& la Prusse.*

- A** la Nouvelle année, à Macie-
iow, dans le territoire de Chelm
par 3. jours.
- Aux Rois, à Kraśniki, Tomaszow,
Wilna, Zofkiew, Brody, & Thorn.
- Aux Rois, selon Almanach des Grecs,
à Jozefow & Dubno.
- à St. Agnès, à Léopol, Brest en
Lithuanie, Szczebrzeszyn, Rawa
& Busk.
- à la Chandeleur, à Lublin, Sam-
bor, & Łomża.
- à St. Mathias, à Tarnograd.
- à St. Joseph, à Rozdol par 8. jours
& à Jozefow.
- aux Cendres, à Jarosław.
- à St. Albert, à Leżańsk & Torubin.
- à St. Philippe & Jacques, à Szcze-
brzeszyn & Jaroczyn.
- à l'Invention de la Croix, à To-
maszow & Busk.
- 16 à l'Ascen-

- à l'Ascension , à Lancut , nouvelle
grande Foire, à Birnbaum, Frau-
stadt, Głogow, Jaroslaw.
- à la Pentecôte , à Zamość par 2.
semaines , à Łaszczow , Cudz
dans le Palatinat de Sandomir ,
à Janow dans le District de Pil-
zno , par huit jours pour les di-
verses marchandises , pour le bé-
tail , les chevaux , & à Petricau.
- à la St. Trinité , à Torczyn , Jo-
zefow , Gnesne & Thorn.
- à la Fete-Dieu , à Janow & Łę-
czna.
- à St. Jean , à Czudecz, Lowicz, Po-
snanie , Sandomir.
- à St. Pierre & Paul , à Prémislie,
Zolkiew & Sokal.
- à St. Pierre des Liens , à Chodorow
par deux semaines.
- à St. Jean, selon le Calendrier Grec,
à Macieiow dans le territoire de
Chelm.
- à St. Marguerithe , à Constantinow
à 3. lieux de Wyszogrod en Li-
thuanie, à Francfort & Kalisz.
- à N. D. Scapulaire, à Wolczyn gran-
de

de Foire de deux Semaines pour
diverses marchandises, pour les
Boeufs, & Chevaux, à Rozdol
de 8. jours.

à St. Jacques, à Wysokie Litewskie
& Szczepczyn.

à St. Anne, à Jozefow.

à St. Dominique, à Dantzig.

à St. Jlie, à Beresteczko.

Le premier Dimanche après St. Bar-
thelemi, à Cudzec selon l'Alma-
nach Grec; à Drohobycz.

à la fete de l'Assomption de la Vier-
ge, à Jozefow.

à St. Gilles, à Łęczna, Łuck, &
à Turobin.

à la Nativité de N. D. à Łukow,
Łuck, Stanisławow, Olyka, Chelm,
Zamość, & à Częstochowa.

à l'Exaltation de la Croix, à Gro-
dek, Przeworsk, Krasnobrod; se-
lon l'Almanach Grec, à Rubie-
zow.

à St. Mathieu, à Jozefow.

à St. Michel, à Rozdol, de 3. Se-
maines, à Łaszczow & Jozefow;
selon l'Almanach Grec à Szumsko.

à No-

- à Notre Dame des Anges, selon l'Almanach Grec, à Macieiow dans la Terre de Chelm, de 3. jours. Protection de N. D. selon l'Almanach Grec, à Chodorow de deux semaines, & à Jozefow.
- à St. Hedvige, à Międzyrzyc, & à Turobin.
- à St. Luc, à Brody.
- à St. Simon & Judas, à Thorn.
- à St. Démetrie, à Wareż.
- à St. Martin, à Zamość, Kraśnik, & Rubieszow.
- à St. Elisabeth, à Kraśnik, & Przeworsk.
- à St. Michel des Grecs, à Sokal.
- à St. André, à Stanisławow, Jarosław, Mińsk, Sambor, Goray & Jozefow.
- à St. Barbe, à Turobin.
- à St. Nicolas, à Prémislie, Międzyrzyc, Łeczna, & selon l'Almanach Grec à Wareż.
- Les Foires nouvellement établies :
- à Ufiatyn dans le Palatinat de Podolié de 4. semaines. 1) à St. Jean. 2) à St. Thomas, où des Mar-

Marchands Orientaux arrivent avec de diverses marchandises. Les Foires à Zaleszczyki dans les biens de Jazłowiec : le 3. jour après St. Marc des Grecs, c'est à dire à St. Stanislas selon l'Almanach Polonois. 2. le Marché durant une semaine à la Feté du Spase des Grecs. 3. à St. Michel la grande foire sur Marchandises, le Bétail, les Chevaux, les Cavalles de Tartarie & celles de Valachie, les Boeufs, & sur d'autres choses.

à St. Jean, la foire se tient à Biały-stok selon l'Almanach Polonois, qui depuis 14. années dure 4. semaines, pour laquelle des Marchands arrivent de toute part, une semaine avant qu'elle commence, même ceux d'Orient avec des marchandises précieuses; les Arméniens avec de Chevaux & les habitans d'Ukraine avec de Boeufs. Dans la Ville de Janow près de Léopol : 1) à la nouvelle Année des Grecs.

2)

2) à la Purification de N. D. 3) à la Nativité de N. D. 4) à St. André. 5) à l'Ascension de N. S. A Poczaïow à St. Michel dans le Palatinat de Volhynie la foire sur de Bétail, des Chevaux & d'autres choses; A la Chandeleur, grande foire à Drzewica ville située dans le District d'Opozno entre les villes de Radom & Petricau: sur diverses choses c'est à dire Poissons salés, Ufoos & autres semblables, par 5. jours avec toute la liberté pour Vendeurs & Acheteurs.

NB. La Foire de deux Semaines à Pawosocz à 6. lieuës au-delà de Berdyczow, à St. Demetrie des Grecs, le 28. Octob. fameuse par la vente de Chevaux, de Boeufs & d'autres Marchandises Etrangères, qu'on y trouve.



AVIS

de l'
 ON tr
 man
 ainfi
 impr
 fuites
 szany
 Polog
 auffi
 bles.
 Alma
 le or
 Evêq
 Outre c
 glois,
 tins &
 pes A
 Carte
 talog
 J'annon
 teurs
 Biblio
 laï, q

A V I S

de l'Editeur de cet Almanach.

ON trouve chés moi le même l'Almanach Politique en Allemand, ainsi que l'Almanach ci-devant imprimé chés les RR. PP. Ex-Jesuites, intitulé : *Kalendarz Warszawski*, qui contient l'état de la Pologne; & autres particularités aussi utiles, que curieuses & agréables. Il y a pareillement un autre Almanach Polonois sur une feuille orné & entouré des armes des Evêques de Pologne.

Outre cela des Livres Polonois, Anglois, François, Allemands, Latins & autres; de même des Estampes Angloises, Françoises, & des Cartes Géographiques dont le Catalogue est *gratis*.

J'annonce aussi à Messieurs les Amateurs des Livres, que j'ai acheté la Bibliothèque de feu Sieur Nicolai, que j'ai joint à la mienne.

Il y a

Il y a aussi chés moi des horloges de table de Vienne, de papier doré, & teint des couleurs, des grands & moyens miroirs, de chaises, tables, commodes &c. que je tiens de la première main, & que je promets de vendre argent comptant à un prix juste & raisonnable.

Ceux qui souhaiteront faire vendre des meubles, ou autres effets, dechûs par la mort, ou à quelque autre titre, pourront s'adresser à moi comme *Privilégié* pour les ventes publiques; je leur offre mes Services en cela.

L'excellente poudre purgative de Mr. d'Ailhaud, qui comme une médecine universelle produit les effets, qu'on peut desirer, se trouve chés moi, comme aussi les medicamens suivans: 1) Un piquet de cette poudre de 10. prises, coute 22. fl. L'information, en ce qui regarde cette médecine, se distribue *gratis*, elle est imprimée tant dans la Langue

Polo
 Franc
 2) Les
 fâché
 ou M
 une B
 ves, a
 cture
 verre
 12. fl
 3) L' E
 confor
 l' Estor
 ment a
 nière
 4) Parfu
 dre Ro
 5) Denti
 dents
 lité pa
 6) Elestu
 les den
 Cet Opiat
 toujours
 belles g
 la bouc
 plus av

Polonoise, que dans la Langue
Françoise. Je vends aussi.

- 2) Les Remèdes contre les maladies
fâcheuses, causées par l'*Onanisme*
ou Manustrupation, consistans en
une Boëte des Pillules restaurati-
ves, à 7. flor. Un verre de Tin-
cture confortative, à 12. Flor. Un
verre de la Poudre prolifique, à
12. Flor.
- 3) L'Essence Solaire souveraine,
confortative pour le Coeur, &
l'Estomac : un verre conjointe-
ment avec l'explication de la ma-
nière d'en user se vend à 5. fl.
- 4) Parfume en poudre appelée *Pou-
dre Royale*, un grand verre 4. Fl.
- 5) Dentifrice ou poudre pour les
dents d'une bonté & d'une qua-
lité particulière, un verre 4. Fl.
- 6) Electuaire ou Opiat exquis pour
les dents, un verre 10. Fl.

Cet Opiat est un secret pour avoir
toujours de belles dents & de
belles gencives, & se conserver
la bouche nette jusqu'à l'age le
plus avancé en faisant usage de

cet Opiat. Il enlève en même
têms le scorbut de la bouche,
garantit les dents d toute mau-
vaise odeur, de viscosité, de
carie, & de noirceur, & les
fortifie.

- 7) L'esprit de savon de Saxe, un
verre 2. Fl. 15. gr.
8) Balsame de France pour des pla-
yes, un petit verre avec l' Expli-
cation 2. Fl.

DROGUES & REMEDES.

Essence amère, un verre 1. Fl. 15. gr.

Une balle de bon savon 1. Fl.

Sirop de Capillaire à la fleur d'
Orange. 2. Fl.

Tabac de Maroc, une livre en
plomb. 5. Fl.

Tabac Rappe de Hollande, une
livre en plomb. 5. Fl.

Tabac à fumer, Canaster à 4. Fl.

Pomade de Bon-Senteur un petit
verre. 1. Fl.

Un grand verre. 4. Fl.

Liquen

boute

Eau de

Eau Co

Fl.

Eau de

4. Fl.

Eau de

4. Fl.

Eau de

teille

Eau de B

teille

Différent

nouvel

douzain

Avis t

a

[A Sept

min,

mes XV

& du V

Liqueurs diverses.

Liqueur Excellente d'Orange, une
bouteille. 5. Fl.

Eau de Noyeaux une bouteille. 8. Fl.

Eau Cordiale, la petite bouteille 4.
Fl.

Eau de Canelle, la petite bouteille.
4. Fl.

Eau de Caffé, la petite bouteille.
4. Fl.

Eau de Lavande, une petite bou-
teille 2. Fl.

Eau de Bon-Senteur, une petite bou-
teille 2. Fl.

* * *

Différentes Cartes à jouer d'une
nouvelle Fabrique à Leipfic, la
douzaine à 7. 8. 9. &c.

*Avis touchant l'Encyclopédie
de Paris in Folio.*

LA Septième livrison est en che-
min, elle est composée des To-
mes XVI. & XVII. du discours;
& du VI. des Planches. La huitième

tième & dernière, qui sera prête au mois Juin prochain, contiendra les deux derniers Volumes des Planches, savoir: VII. & VIII. Les Libraires se sont proposés de publier encore trois Volumes des Planches, savoir: les Tomes IX. X. & XI. par la voie de Souscription.

Le desir de contenter M. M. les Souscripteurs, les a engagé à faire graver le frontispice de l'Encyclopédie, qu'on a distribué aux Souscripteurs de la première édition :

C'est le même Graveur (Mr. Prevost) qui grave la nouvelle planche, & celle-ci aura l'avantage de renfermer les attributs de l'Imprimerie & de l'Horlogerie, que Mr. Cochin, l'Auteur de cette composition, avoit omis dans son premier dessein, & qu'il a ajouté dans celui-ci. Ils la distribueront avec la huitième livraison. *On peut s'abonner chés moi pour tout l'Ouvrage à la fois.* L'En-

L'Ency
est d
lume
tout
XXX
Planc
s'adr
Editio
ption
Je vien
secon
d'Hor
Les Am
lonois
ple L
à la fi
nois,
de No
vrai R
TECT
ces.

L'Encyclopédie d'Yverdon in 4to.
est déjà avancée à XXXII. Vo-
lumes du Discours, il en sera en
tout XLV. Volumes, sçavoir :
XXXIX. du Discours, & VI. des
Planches ; On peut pareillement
s'adresser à moi pour avoir cette
Edition par la voie de souscri-
ption & d'abonnement.

Je viens aussi de mettre en vente le
second Tome de la belle Edition
d'Horace traduit en Polonois.

Les Amateurs de la Littérature Po-
lonoise trouveront aussi une am-
ple Liste des Livres Polonois,
à la fin de mon Almanach Polo-
nois, imprimés pendant le Règne
de Notre Auguste Monarque le
vrai RESTAURATEUR & PRO-
TECTEUR des Arts & des Scien-
ces.



EVA-

EVALUATION.

| <i>Duc.</i> | <i>Ecus</i> | <i>b.g.</i> | <i>Flo. n.</i> | <i>b.g.</i> | <i>Fl. v.</i> |
|-------------|-------------|-------------|----------------|-------------|---------------|
| 1 | 2 | 3 | 16 | 3 | 18 |
| 2 | 4 | 6 | 33 | 2 | 36 |
| 3 | 6 | 9 | 50 | 1 | 54 |
| 4 | 8 | 12 | 67 | - | 72 |
| 5 | 10 | 15 | 83 | 3 | 60 |
| 6 | 12 | 18 | 100 | 2 | 108 |
| 7 | 14 | 21 | 117 | 1 | 126 |
| 8 | 16 | 24 | 134 | - | 144 |
| 9 | 18 | 27 | 150 | 3 | 162 |
| 10 | 20 | 30 | 167 | 2 | 180 |
| 11 | 23 | 1 | 184 | 1 | 198 |
| 12 | 25 | 4 | 201 | - | 216 |
| 13 | 27 | 7 | 217 | 3 | 234 |
| 14 | 29 | 10 | 234 | 2 | 252 |
| 15 | 31 | 13 | 251 | 1 | 270 |
| 16 | 33 | 16 | 268 | - | 288 |
| 17 | 35 | 19 | 284 | 3 | 306 |
| 18 | 37 | 22 | 301 | 2 | 324 |
| 19 | 39 | 25 | 318 | 1 | 342 |
| 20 | 41 | 28 | 335 | - | 360 |
| 21 | 43 | 31 | 351 | 3 | 378 |
| 22 | 46 | 2 | 368 | 2 | 386 |
| 23 | 48 | 5 | 381 | 1 | 414 |
| 24 | 50 | 8 | 402 | - | 432 |

| Fl. v. | Duo. | Equus | b.g. | Fl. n. | b.g. | Fl. v. |
|--------|------|-------|------|--------|------|--------|
| 18 | 25 | 52 | 11 | 418 | 3 | 459 |
| 36 | 26 | 54 | 14 | 435 | 2 | 468 |
| 54 | 27 | 56 | 17 | 452 | 1 | 486 |
| 72 | 28 | 58 | 20 | 469 | 1 | 504 |
| 60 | 29 | 60 | 23 | 485 | 3 | 522 |
| 108 | 30 | 62 | 26 | 502 | 2 | 540 |
| 126 | 31 | 64 | 27 | 514 | 1 | 558 |
| 144 | 32 | 67 | 29 | 536 | 1 | 576 |
| 162 | 33 | 69 | 3 | 552 | 3 | 594 |
| 180 | 34 | 71 | 6 | 569 | 2 | 612 |
| 198 | 35 | 73 | 9 | 586 | 1 | 630 |
| 216 | 36 | 75 | 12 | 603 | 1 | 648 |
| 234 | 37 | 77 | 15 | 619 | 3 | 666 |
| 252 | 38 | 79 | 18 | 636 | 2 | 684 |
| 270 | 39 | 81 | 21 | 653 | 1 | 702 |
| 288 | 40 | 83 | 24 | 670 | 1 | 720 |
| 306 | 41 | 85 | 27 | 686 | 3 | 738 |
| 324 | 42 | 87 | 30 | 708 | 2 | 756 |
| 342 | 43 | 90 | 1 | 720 | 1 | 774 |
| 360 | 44 | 92 | 4 | 737 | 1 | 792 |
| 378 | 45 | 94 | 7 | 753 | 3 | 810 |
| 386 | 46 | 96 | 20 | 770 | 2 | 820 |
| 414 | 47 | 98 | 13 | 787 | 1 | 846 |
| 432 | 48 | 100 | 16 | 804 | 1 | 864 |
| | 49 | 102 | 19 | 820 | 3 | 882 |

| Duc. | Ecus | b.g. | Fl. n. | b.g. | Fl. v. | Duc. |
|------|------|------|--------|------|--------|------|
| 50 | 104 | 22 | 837 | 2 | 981 | 75 |
| 51 | 106 | 25 | 854 | 1 | 918 | 76 |
| 52 | 108 | 26 | 871 | - | 936 | 77 |
| 53 | 110 | 31 | 887 | 3 | 954 | 78 |
| 54 | 113 | 22 | 904 | 2 | 973 | 79 |
| 55 | 115 | 25 | 921 | 1 | 990 | 80 |
| 56 | 117 | 28 | 938 | - | 1008 | 81 |
| 57 | 119 | 31 | 954 | 3 | 1026 | 82 |
| 58 | 121 | 34 | 971 | 2 | 1044 | 83 |
| 59 | 123 | 37 | 981 | 1 | 1062 | 84 |
| 60 | 125 | 40 | 1005 | - | 1080 | 85 |
| 61 | 127 | 23 | 1021 | 3 | 1098 | 86 |
| 62 | 129 | 26 | 1038 | 2 | 1116 | 87 |
| 63 | 131 | 29 | 1055 | 1 | 1134 | 88 |
| 64 | 134 | - | 1072 | - | 1152 | 89 |
| 65 | 136 | 3 | 1088 | 3 | 1170 | 90 |
| 66 | 138 | 6 | 1105 | 2 | 1188 | 91 |
| 67 | 140 | 9 | 1122 | 1 | 1206 | 92 |
| 68 | 142 | 12 | 1139 | 0 | 1224 | 93 |
| 69 | 144 | 15 | 1155 | 3 | 1242 | 94 |
| 70 | 146 | 18 | 1172 | 2 | 1260 | 95 |
| 71 | 148 | 21 | 1189 | 1 | 1278 | 96 |
| 72 | 150 | 24 | 1206 | 0 | 1296 | 97 |
| 73 | 152 | 27 | 1222 | 3 | 1314 | 98 |
| 74 | 154 | 30 | 1230 | 2 | 1332 | 99 |

| <i>v.</i> | <i>Duc.</i> | <i>Ecus</i> | <i>b.g.</i> | <i>Fl. n.</i> | <i>b.g.</i> | <i>Fl. v.</i> |
|-----------|-------------|-------------|-------------|---------------|-------------|---------------|
| 81 | 75 | 157 | 1 | 1256 | 1 | 1350 |
| 918 | 76 | 159 | - | 1278 | - | 1368 |
| 936 | 77 | 161 | 7 | 1289 | 3 | 1386 |
| 954 | 78 | 163 | 10 | 1306 | 2 | 1404 |
| 973 | 79 | 165 | 13 | 1323 | 1 | 1422 |
| 990 | 80 | 167 | 16 | 1340 | - | 1440 |
| 008 | 81 | 169 | 19 | 1356 | 3 | 1458 |
| 026 | 82 | 171 | 22 | 1373 | 2 | 1476 |
| 044 | 83 | 173 | 25 | 1390 | 1 | 1494 |
| 062 | 84 | 175 | 28 | 1407 | - | 1512 |
| 080 | 85 | 177 | 31 | 1423 | 3 | 1530 |
| 098 | 86 | 180 | 2 | 1440 | 2 | 1548 |
| 116 | 87 | 182 | 5 | 1457 | 1 | 1566 |
| 134 | 88 | 184 | 8 | 1474 | - | 1584 |
| 152 | 89 | 186 | 11 | 1490 | 3 | 1602 |
| 170 | 90 | 188 | 14 | 1507 | 2 | 1620 |
| 188 | 91 | 190 | 17 | 1524 | 1 | 1638 |
| 206 | 92 | 192 | 20 | 1541 | - | 1656 |
| 224 | 93 | 194 | 23 | 1557 | 3 | 1674 |
| 242 | 94 | 196 | 26 | 1574 | 2 | 1692 |
| 260 | 95 | 198 | 29 | 1591 | 1 | 1710 |
| 278 | 96 | 201 | - | 1608 | - | 1728 |
| 296 | 97 | 203 | 3 | 1624 | 3 | 1746 |
| 314 | 98 | 205 | 6 | 1641 | 2 | 1764 |
| 332 | 99 | 207 | 9 | 1658 | 1 | 1782 |

| <i>Duc.</i> | <i>Ecus</i> | <i>b.g.</i> | <i>Fl. n.</i> | <i>b.g.</i> | <i>Fl. v.</i> |
|-------------|-------------|-------------|---------------|-------------|---------------|
| 100 | 209 | 12 | 1675 | - | 1800 |
| 200 | 418 | 24 | 3350 | - | 3600 |
| 300 | 628 | 4 | 5025 | - | 5400 |
| 400 | 837 | 16 | 6700 | - | 7200 |
| 500 | 1046 | 28 | 8375 | - | 9000 |
| 600 | 1256 | 8 | 10050 | - | 10800 |
| 700 | 1465 | 20 | 11725 | - | 12600 |
| 800 | 1675 | - | 13400 | - | 14400 |
| 900 | 1884 | 12 | 15075 | - | 16200 |
| 1000 | 2093 | 24 | 16750 | - | 18000 |

EVALUATION

des Monnoies Etrangères.

| | <i>Fl.</i> | <i>Gr.</i> |
|---|------------|------------|
| Un Ducat d'or de Russie - | 15 | 9 |
| Un Rouble double d'or de Russie - | 13 | 9 |
| Ditto un Impérial d'or - | 54 | 9 |
| Ditto Vieux Roubles d'An- ne & d'Elisabeth - | 6 | 27 |
| Ditto | | |

| | Fl. | Gr. |
|--|-----|-----|
| Ditto Vieux Roubles de Pierre I. & de Catherine I. - - - | 6 | 23 |
| Ditto Nouveau Rouble de Catherine II. - - - | 6 | |
| Un Ecu Courant de Prusse depuis l'an 1764. - - | 5 | 20 |
| Ditto une pièce de huit gros d'argent - - - | 1 | 22 |
| Ditto une pièce de quatre gros d'argent - - - | | 26 |
| Ditto une pièce de deux gros d'argent - - - | | 3 |
| Ditto un Tinff depuis l'an 1764. - - - | 1 | 2 |
| Ditto un Chostac sans Couronne de Prusse & de Saxe - - - | | 7½ |
| Ditto un Chostac à Couronne - - - | | 7 |
| Un Tinff de Saxe - - - | | 28 |
| Un Tinff de Dantzic - - - | | 28 |
| Un Chostac de Dantzic - - - | | 8 |

Un

174

Un Ecu de Raguse de l'an Fl. Gr.

1764. - - - | 5 15

Un vieux Tinff de Pologne

avec les Lett. J. C. R. - | 27

Un vieux Choſtac de Polo-

gne - - - | 10

* Toutes ces espèces de Monnoïe Etrangère depuis le 21. de Novembre. l'An 1775. n'auront plus de cours dans les Etats de la République de Pologne, mais elles doivent être délivrées à l'Hotel de la Monnoïe du Roi; où l'on fera païer aux Propriétaires, un Marc d'argent fin, tiré & affiné des Roubles, & des Ecus de Prusse, 79. & $\frac{1}{2}$ Flor. de Pologne; De toute autre espèce de Monnoïes ci-dessus indiquées, un Marc d'argent fin, 78. Flor. de Pologne.



T A B L E

DES MONARQUES DE L'EUROPE AUJOURD'HUI RE'GNANS.

| Commencement du règne. | Pape | Emper: Romain. | Imper: de Russie | Emper: Turc. | Roi de Pologne. | Roi de France | Roi d'Anglet. | Roi d'Espag. | Roi de Prusse | Roi de Hongrie | Roi de Bohême | Roi de Suède | Roi de Daanem. | Roi de Sicile | Roi de Portugal | Roi de Sardaign. |
|---------------------------|------|-------------------|---------------------|-------------------|----------------------|------------------|------------------|-----------------|------------------|-------------------|------------------|-----------------|-------------------|--------------------|--------------------|-------------------------|
| 1740 | - | - | - | - | - | - | - | - | Frédéric II. | - | - | - | - | - | - | - |
| 1741 | - | - | - | - | - | - | - | - | - | Marie Thérèse | Marie Thérèse | - | - | - | - | - |
| 1750 | - | - | - | - | - | - | - | - | - | - | - | - | - | - | Joseph I. | - |
| 1759 | - | - | - | - | - | - | - | Charles III. | - | - | - | - | - | Ferdi- nand IV. | - | - |
| 1760 | - | - | - | - | - | - | Géorge III. | - | - | - | - | - | - | - | - | - |
| 1762 | - | - | Catheri- ne II. | - | - | - | - | - | - | - | - | - | - | - | - | - |
| 1764 | - | - | - | - | Stanislas Auguste | - | - | - | - | - | - | - | - | - | - | - |
| 1765 | - | Joseph II. | - | - | - | - | - | - | - | - | - | - | - | - | - | - |
| 1766 | - | - | - | - | - | - | - | - | - | - | - | - | - | - | - | - |
| 1771 | - | - | - | - | - | - | - | - | - | - | - | - | Christian II. | - | - | - |
| 1773 | - | - | - | - | - | - | - | - | - | - | - | Gustave III. | - | - | - | - |
| 1774 | - | - | - | Abdoul- Hamed. | - | Louis XVI. | - | - | - | - | - | - | - | - | - | Victor Amadée II. |

T A B L E

DES MOIS DE L'ANNÉE

| Année | Mois | 1 | 2 | 3 | 4 | 5 | 6 | 7 | 8 | 9 | 10 | 11 | 12 |
|-------|------|---|---|---|---|---|---|---|---|---|----|----|----|
| 1774 | | - | - | - | - | - | - | - | - | - | - | - | - |
| 1775 | | - | - | - | - | - | - | - | - | - | - | - | - |
| 1776 | | - | - | - | - | - | - | - | - | - | - | - | - |
| 1777 | | - | - | - | - | - | - | - | - | - | - | - | - |
| 1778 | | - | - | - | - | - | - | - | - | - | - | - | - |
| 1779 | | - | - | - | - | - | - | - | - | - | - | - | - |
| 1780 | | - | - | - | - | - | - | - | - | - | - | - | - |
| 1781 | | - | - | - | - | - | - | - | - | - | - | - | - |
| 1782 | | - | - | - | - | - | - | - | - | - | - | - | - |
| 1783 | | - | - | - | - | - | - | - | - | - | - | - | - |
| 1784 | | - | - | - | - | - | - | - | - | - | - | - | - |
| 1785 | | - | - | - | - | - | - | - | - | - | - | - | - |
| 1786 | | - | - | - | - | - | - | - | - | - | - | - | - |
| 1787 | | - | - | - | - | - | - | - | - | - | - | - | - |
| 1788 | | - | - | - | - | - | - | - | - | - | - | - | - |
| 1789 | | - | - | - | - | - | - | - | - | - | - | - | - |
| 1790 | | - | - | - | - | - | - | - | - | - | - | - | - |
| 1791 | | - | - | - | - | - | - | - | - | - | - | - | - |
| 1792 | | - | - | - | - | - | - | - | - | - | - | - | - |
| 1793 | | - | - | - | - | - | - | - | - | - | - | - | - |
| 1794 | | - | - | - | - | - | - | - | - | - | - | - | - |
| 1795 | | - | - | - | - | - | - | - | - | - | - | - | - |
| 1796 | | - | - | - | - | - | - | - | - | - | - | - | - |
| 1797 | | - | - | - | - | - | - | - | - | - | - | - | - |
| 1798 | | - | - | - | - | - | - | - | - | - | - | - | - |
| 1799 | | - | - | - | - | - | - | - | - | - | - | - | - |
| 1800 | | - | - | - | - | - | - | - | - | - | - | - | - |



1774
1775
1776

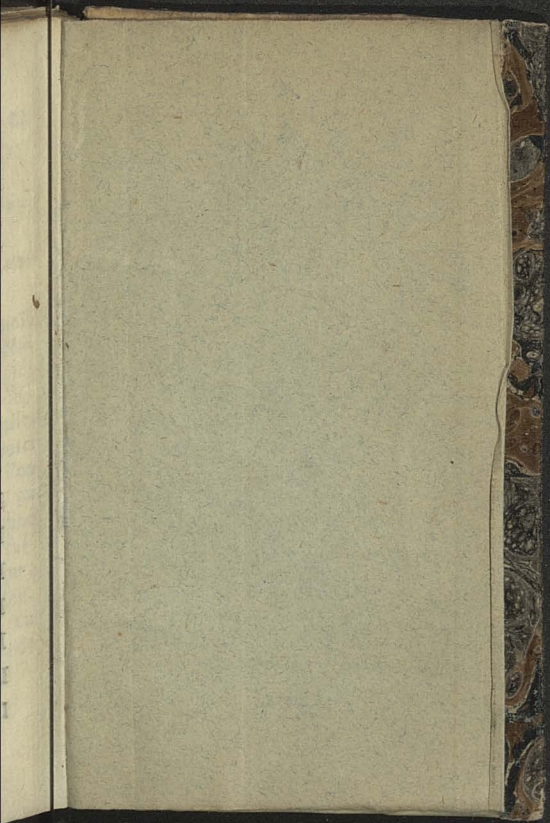

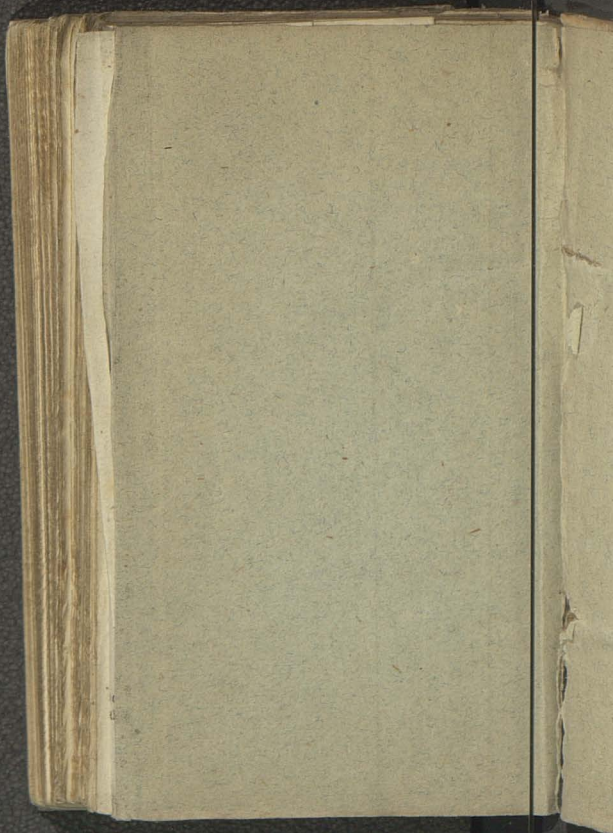

Biblioteka Jagiellońska



stdr0018597

