



5696

1771.

Czasopismo

MF3126



5696 I

CZASOP.

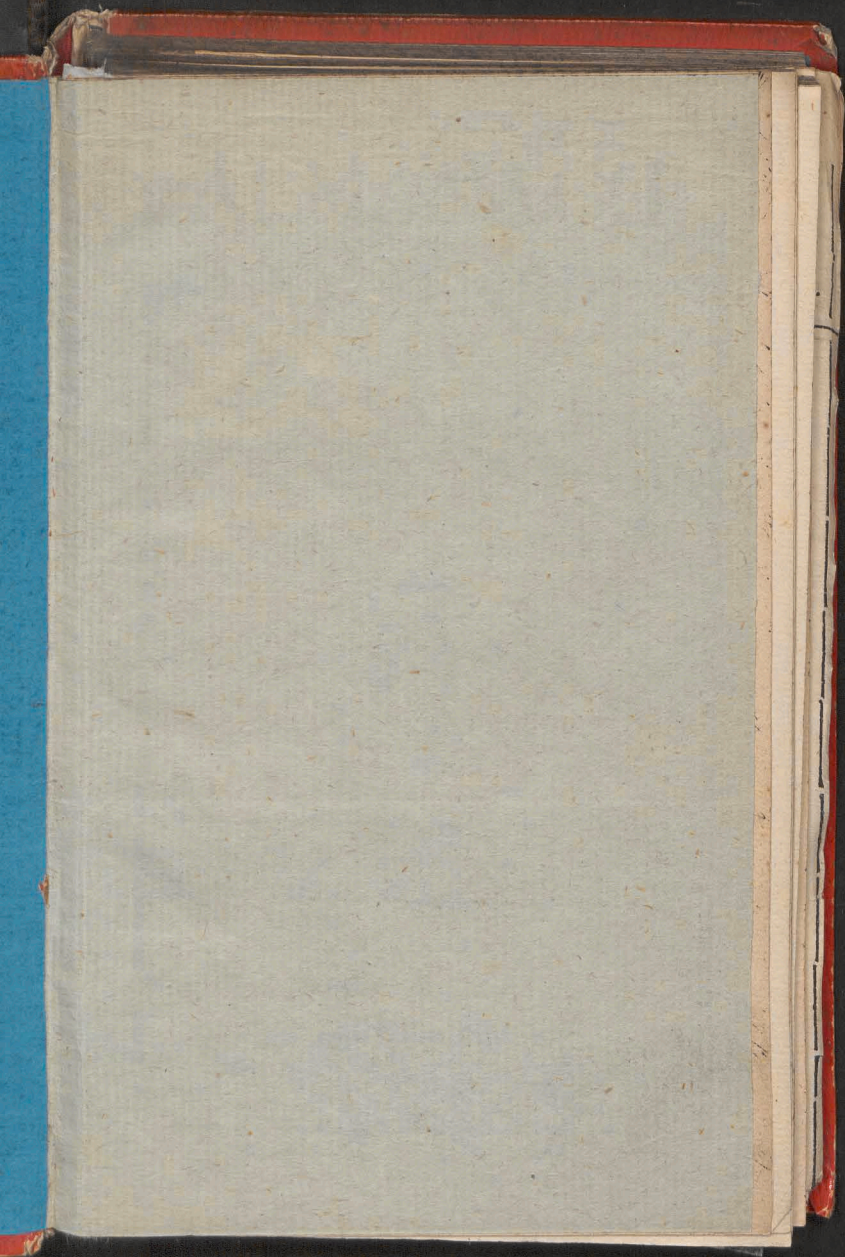

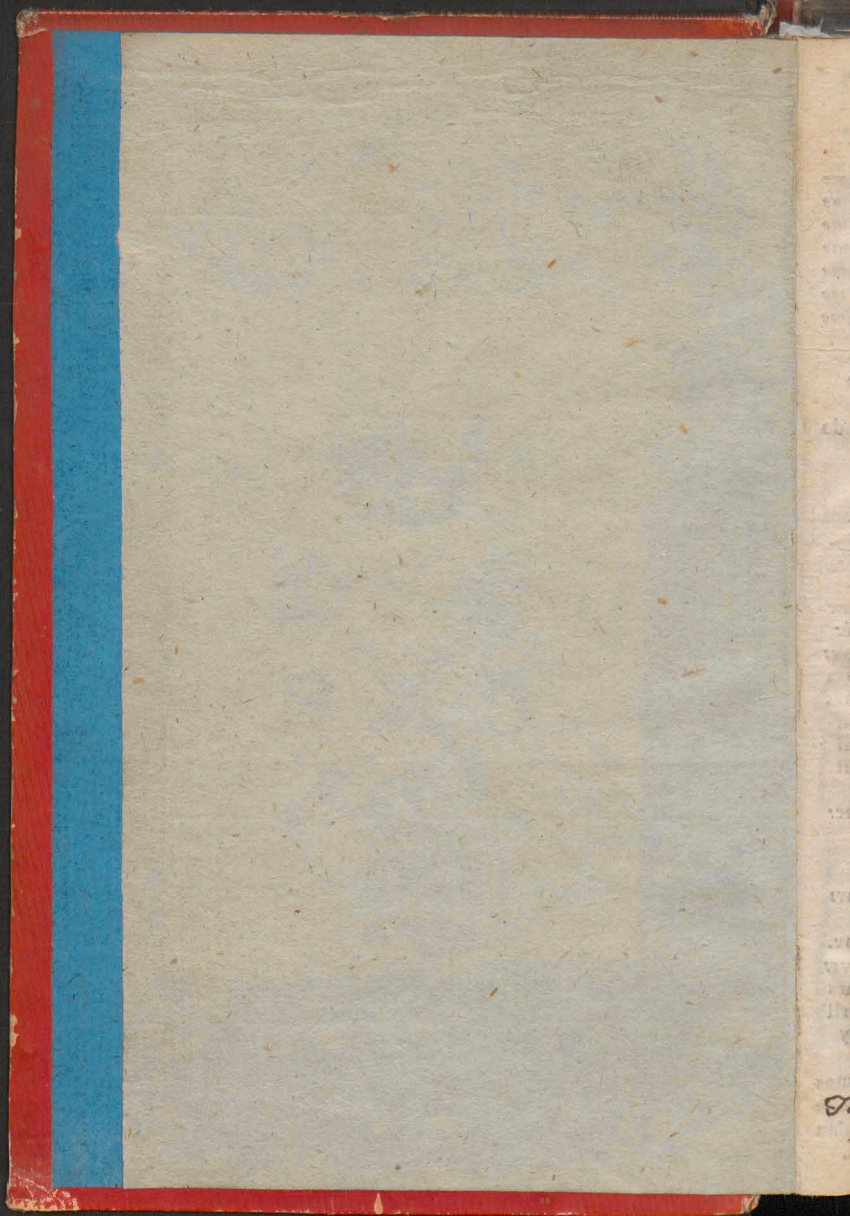

5696  
MF 3126

# ALMANACH

## POLITIQUE

DE

## POLOGNE

pour l'Année

1771



Avec Privilège du Roi

à VARSOVIE

Chez Michel Gröll Libraire du Roi

a Mariville Nro 19

& à Dresde dans la meme Librairie.

*Janie Kalendarz wycieczki wycieczki z 1771  
ku w polskim i z cyfry.*

i.) *L'Année presente*

Est,

Depuis la Creation du Monde

selon la Periode Julienne	la 6484 <sup>me</sup>
selon le Calcul des Grecs	la 7279 <sup>me</sup>
selon le Calcul des Hebreux	la 5531 <sup>me</sup>
selon le Calcul vulgaire	la 5720 <sup>me</sup>

Depuis la Fondation de Rome

la 2524<sup>me</sup>

Depuis la Naissance de Jesus Christ

la 1771<sup>me</sup>

Depuis la Fuite de Mahomet

la 1185<sup>me</sup>

2.) *Comput Ecclesiastique de l'année presente.*

Dans le nouvel Almanach  
ou Latin

Dans le vieux Almanach  
ou celui des Grecs

(dans l'Almanach melioré ou d'Allemagne, on n'a pas besoin de tout cela)

5696	16 Cycle Solaire	16
I	F. Lettre Dominicale	B.
	Indiction Romaine	4
	5 Nombre d'or	5
	14 Epacte	25

3.) *Fêtes. Mobiles.*

a) dans le nouvel Almanach

b) dans l'Almanach melioré:

Septuagesime	27 Janv:	Septuagesime	27 Janvs
Cendres & le commencement du Carême	13 Fevr:	Vendredi saint	29 Mars
Demi Carême	6 Mars	Pâques	31 Mars
Pâques	31 Mars	Ascension	9 Mai
Ascension	9 Mai	Pentecôte	19 Mai
Pentecôte	19 Mai	Trinité	26 Mai
La Fête-Dieu	30 Mai	1. Dimanche de l'Avent	1 Deca
1. Dimanche de l'Avent	1 Decem:		

c) Dans le vieux Almanach ou celui des Grecs

Le Triodium commence	16 Janv:
La Maslanica ou la semaine du beurre qu'on pourroit appeller le Carnaval commence	31 Janv.
Le Grand Carême commence	7 Fevr:
Pâque au	27 Mars
Demi Paque Jours de la Croix & Benediction de l'eau au	20 Avril
Jeuue de S. Pierre commence	23 May
& dure 5 semaines & 2 Jours	

*Annotation.* L'Eglise Romaine ou Latine observe pour Jeunes ordinaires deux Jours de la semaine c'est à dire le vendredi & le samedi, ainsi que le Carême depuis le jour de Cendres jusqu'au Pâques.

Pâques. Outre ces jeunes elle a encore d'autres savoir, les vigiles des Fêtes des Apôtres & autres Saints qui dans l'Almanach Latin ou Romain sont marqués d'une petite Croix.

L'Eglise Greque, observe les Jeunes ordinaires, de la semaine, Mercredi & Vendredi: & le Carême depuis la *Maslanica* jusqu'à Pâques. De plus elle observe encore un jeune de deux semaines, à l'honneur de la St. Vierge, qui tombe au mois d'Aout; un de six semaines avant Noël, & une autre de St. Pierre, qu'il dure plus ou moins de semaines. Tous ces jeunes, sont marqués dans l'Almanach Grec, dans les mois où ils arrivent. Outre tous ces jeunes, les Grecs en ont encore deux extraordinaires, les quels sont aussi marqués dans leurs lieux d'une petite Croix. Il faut encore savoir que depuis Noël jusqu'au six de Janvier, aussi bien que dans la semaine de la Pentecôte ou après Tous les Saints il est permis aux Grecs, de faire gras.

d) Dans l'Almanach des Juifs

Nombre d'or 2

Fêtes mobiles:

Purim 28 Fevr: }

Pâques 30 Mars: }

Nouvel an 9 Sept: }

Fête de Tabernacles 23 Sept: }

selon Nouvel an 25 Mars }

nôtre Ulubairam, ou }

Alma-Grande Fête, }

nach, presque com- }

me la Pâque. 16 Dec: }

e) Dans l'Almanach des Turcs

Nombre d'or 11

Fêtes mobiles:

### Annotation.

Les *Tekuphots* des Juifs, appartiennent encore à leur Almanach, & sont comptés entre les Jours mobiles. Ces *Tekuphots* sont au nombre de 4, qui selon Almanach des Juifs, & le nôtre, tombent pour l'année présente, dans les tems suivans, c'est à dire: La Première *Tekupha*, 19 Tebeth ou 5 de Janvier, à quatre heures & demi du matin; la seconde 22 Nisan ou 6 d'Avril à 6 heures du matin; la troisième 24 Thamuz ou 6 de Juillet à 7 heures & demi du soir; & la Quatrième 28 Tisri ou 6 d'Octobre à 3 heures du matin. Tous leur jeunes & Fêtes sont marqués dans l'Almanach. Nous avons aussi fait la même chose dans l'Almanach des Turcs, en quoi, du moins pour ce qui regarde le Calendrier Turc, l'Almanach de Mr. Eichhorn, imprimé à Nuremberg, nous a imité. Car auparavant, il ne marquoit dans son Almanach, que le septième jour & les jours heureux, & le reste, même de ce qui appartenoit à l'Almanach des Juifs, il le met à la fin de la seconde Partie, ce qui étoit beaucoup incommode pour le Lecteur. Le septième jour chez les Turcs est le même que chez nous le Vendredi, & il s'appelle dans leur langue *Tsumeh*. Ils ont dans chaque mois des jours heureux, qu'ils nomment *Blancs*, & qui tombent le 13, 14, & 15me jour de chaque mois: nous les avons marqué dans l'Almanach des Turcs par la lettre B.

## A V I S

De la Tenüe des Jugemens & des Assemblées  
publiques; ainsi des Jours de Gala à la Cour.

### JANVIER.

Le 2 l'ouverture des *Jugemens des Commissions de Guerre & du Tresor* du Gr. D. de *Litthuanie*, dont la durée est 6 semaines: le meme le terme pour l'ouverture du *jugement mixte* pour 3 mois: le 5 les *Contrats* de *Leopol*: le 13 l'ouverture du *Tribunal* du Grand Duché de *Litthuanie* à *Nowogrodek*. Avec ce mois comencent les *jugemens* de la *Commission de Guerre* de la *Couronne* avec l'alternative qui dans un mois on juge les causses *ex cruda* & dans l'autre celles qui y ont été renvoyées. Le 17 GALA pour l'anniversaire de la *Naissance* du Roi.

### F E V R I E R.

Le 8 les *Dietines* pour les *Députés* au *Tribunal* de *Litthuanie*. Le 28 Fin des *Jugemens* de la *Cour* du Roi & *Assessoriaux* de la *Couronne* & de *Litthuanie*. Les *Jugemens* de la *Commission* du *Tresor* de la *Couronne* durent tout le mois.

### M A R S.

Le 4 & 19 les *Contrats* à *Minsk*: le 31 Terme du Fin de *Jugement mixte*, le meme le Terme du Fin du *Tribunal* de la *Couronne* à *Lublin*. Durant ce mois se tiennent les *Jugemens Roiaux* de *Relations*: de même les *Jugemens* des *Referendaires* de la *Couronne*.

### A V R I L.

Le 30 Terme du Fin du *Tribunal* de la *Couronne* à *Petricovic*. Avec ce mois finissent les *Jugemens* des *Referendaires* de la *Couronne*.

### M A Y.

Le 2 l'ouverture des *Jugemens* de la *Commission* du *Tresor* de la *Couronne* qui durent tout le mois. Le meme jour celle des *Jugemens* de la *Cour* du Roi & *Assessoriaux* de la *Couronne* & de *Litthuanie* qui durent 4 mois; le 4 l'ouverture du *Tribunal* de *Litthuanie* à *Wilna*. Le 12 Terme de l'ouverture du *Tribunal* de la *Couronne* à *Leopol*. Le 8 GALA pour l'Anniversaire de la *Fête* du Roi & de l'orde de *St. Stanislas*.

### JUIN.



## JUIN.

Le 11 Fin du Tribunal de *Litthuanie* de Nowogrodek.  
d. 27 les Contrats à Pofnanie & à Cracovie.

## JUILLET.

Le 1 L'ouverture des Jugemens de la Commission du  
Trefor & de la Guerre de *Litthuanie*: Ils durent 6 semaines.  
Le 15 le Terme des dietines pour l'Election de Deputés au  
Tribunal de Pologne.

## A O U T.

Le 1. commencent les Jugemens de la Commission du  
Trefor de la Couronne: ils s'agitent tout le mois. Le 31  
finissent les Jugemens de la Cour & Affefforiaux de Polo-  
gne & de *Litthuanie*.

## SEPTEMBRE.

Le 1. Terme de l'ouverture du Tribunal de la Pologne à  
Kalifch. Dans ce mois recommencent les Jugemens des Re-  
ferendaires de la Couronne. Le 7 GALA de l'Anniver-  
faire de l'Election du ROI.

## OCTOBRE.

Le 1. Le Terme de l'ouverture du Jugement mixte pour la  
seconde fois à trois mois. Le 8 le Tribunal de *Litthuanie* finit.  
Le 10 l'ouverture du Tribunal Composé de *Litthuanie* à  
Wlida. Ce mois se tiennent les Jugemens Roiaux de  
Relations. Avec ce mois finissent les Jugemens des Refe-  
rendaires de la Couronne.

## NOVEMBRE.

Le 2 commencent les Jugemens de la Cour & affefforiaux  
de la Pologne & de *Litthuanie* à 4 mois. De meme les  
Jugemens de la Commission du Trefor de la Couronne pour  
ce mois. Le 25 GALA de l'Anniverfaire du Couronnement  
du ROI.

## DECEMBRE.

Le 31 le second Terme du Jugement mixte devoit  
finir.

Mois JANVIER 1771 a 31 Jours: Le Soleil est au Signe du Capricorne.

Jours	L'Alman. Latin	L'Alman. Allem.	L'Alm. Grec.	L'Alman. Hebr.	L'Alman. Turc.	L'Alm. Anc. Rom.	Du Soleil
			Decembre 1770	553 Mois Tebeth.	1184 Mois Schebyl	2524 Januarius	Lowé Cou:
Mardi	1 Nouvel An	1 Nouvel An	21 Julien	15	7	1 Calen: Januarii	8 7 3 53
Mecre:	2 Macaire	2 Abel, Seth	22 Anastase	16	8	2 IV. Non: Jan.	8 5 3 55
Jeudi	3 Genevieve	3 Enoc	23 10 Martyres	17	9	3 III. Pr: Non: Jan.	8 4 3 56
Vendr:	4 Titus	4 Loth	24 Eugene	18	10 Tsumeh	4 Pr: Non: Jan.	8 4 3 56
Same:	5 Simeon	5 Simeon	25 Noël	19 Tekupha. Sa. 2.	11	5 Nonis Januarii	
Dima:	Ev: Mat: 2 6 Les Rois	Ev: Mat: 2 6 Epiphanie	Ev: Mat: 4 26 1 Apr: Noël. Affe: du Peup: à la dev.	20	12	6 VIII.	
Lundi	7 Julien	7 Melchior	27 Etienne (de N. D)	21	13 B.	7 VII. Iduum	8 3 3 57
Mardi	8 Severin	8 Caspar	28 20000 Martyrs	22	14 B.	8 VI. Januar:	8 1 3 59
Mecre:	9 Marcianne V.	9 Balthasar	29 14000 Innocent:	23	15 B.	9 V.	
Jeudi	10 Agathon P.	10 Paul Hermite	30 Anise	24	16	10 IV.	
Vendr:	11 Higin P.	11 Higin	31 Melanie	25	17 Tsumeh	11 III.	7 59 4 1
Same:	12 Reginalde	12 Reinhold	1 Circoncision 1771	26 Sa. 2 L. M. 6. 1.	18	12 Pr: Id: Januarii	
Dima:	Ev: Luc: 2 13 1 Apr: Les Rois Godefride	Ev: Luc: 2 13 1 Apr: l'Epiph: Hilaire	Ev: Marc: 1 2 2 Apr: Noël Sylvestre	27	19	13 Iduum Januarii	7 57 4 3
Lundi	14 Hilaire	14 Felix	3 Malachias	28	20	14 XIX.	
Mardi	15 Paul Hermite	15 Maure	4 Cong: de 70 Ap:	29	21	15 XVIII.	7 55 4 5
Mecre:	16 Marcel	16 Marcel	5 Theophon M. †	1 Mois Schebat.	22	16 XVII.	7 52 4 8
Jeudi	17 Antoine Abbé (Pierre)	17 Antoine	6 Epiphanie Bened: de l'eau	2	23	17 XVI.	
Vendr:	18 Chaire de St.	18 Prisce	7 Jean Baptiste	3	24 Tsumeh	18 XV.	
Same:	19 Sulpice	19 Marins	8 George	4 Sa. 2 L. M. 10. 1	25	19 XIV.	7 49 4 11
Dima:	Ev: Jean 2 20 2 A. Les R Nom: de J. C. Fab: & Seb:	Ev: J an 2 20 2 Apr: l'Ep: Fabian & Sebast:	Ev: Luc: 93 9 1 Apr: l'Epiph: Polievstes	5	26	20 XIII.	
Lundi	21 Agnes	21 Agnes	10 Gregoire	6	27	21 XII.	7 47 4 13
Mardi	22 Vincent	22 Vincent	11 Theodore	7	28	22 XI.	
Mecre:	23 Def. de St. Vier:	23 Clément	12 Tacian	8	29	23 X.	7 44 4 16
Jeudi	24 Timothée	24 Timothée	13 Ermile (Syr.)	9	1 Mois Dulkadah	24 IX.	
Vendr:	25 Conv: de S. Paul	25 Conv: de S. Pa:	14 des SS. Peres en	10	2 Tsumeh.	25 VIII.	7 41 4 19
Same:	26 Polycarpe	26 Polycarpe	15 Paul & Jean	11 Sa: 2 L. M. 13. 17	3	26 VII.	
Dima:	Ev: Mat: 20 27 Septuagesima Jean Chrysoft.	Ev: Mat: 2 27 Septuagesima Chrysofome	Ev: Luc: 24 16 2 Apr: l'Epiph: Piere aux Chaire	12	4	27 VI.	7 38 4 22
Lundi	28 Charles M.	28 Charles M.	17 Antoine	13	5	28 V.	
Mardi	29 François de Sal:	29 Valere	18 Athan: & Cyril:	14	6	29 IV.	7 25 4 25
Mecre:	30 Martine	30 Adalgonde	19 Macaire	15 Jour de rejouiff:	7	30 III.	
Jeudi	31 Pierre Nol.	31 Virgile	20 Eupheme	16	8	31 Pr: Cal: Febr:	

☉ I à 10. H. 38. M. avant Midi. ☽ VIII à 1. H. 40. M. du Merid. ☽ XXIV à 2. H. 30. M. du M. ☽ XXX à 8. H. 57. M. du soir. ☽ XVI. à 12. H. 5. M. du M.

Calenda- rum Fe- bruarit.



Mois FEVRIER 1771 a 28 Jours: le Soleil est au Signe du Verseau.

Jours	L'Alman: Latin.	L'Alman: Allem:	L'Alman: Grec.	L'Alman: Hebr:	L'Alman: Turc.	L'Alma: Anc: Rom:	Du Soleil	
<b>Vendr:</b>	1 Ignace Ev. †	1 Brigitte	Janvier, 21 Maxyme	5531 Mo: Schebath 17	1184 M. Dulkadah 9 Tjumech	2524 Februarius 1 Calend: Febr:	Lev: 7 30	Cou: 4 30
<b>Same:</b>	2 Purif: de la V.	2 Purif. de la V.	22 Timothée	18 Sa, 2. B. M. 18. 1.	10	2 IV: Non: Febr:		
<b>Dima:</b>	Ev: Luc: 8 3 Sexagesime Blaise	Ev: Luc: 8 3 Sexagesime Blaise	Ev: Luc: 89 23 3 Apr: l' Epi: Clement	19	11	3 III. Non: Febr:	7 27	4 33
<b>Lundi</b>	4 Veronique	4 Veronique	24 Xene	20	12	4 Pr: Non: Febr:		
<b>Mardi</b>	5 Agathe	5 Agathe	25 Gregor: Thaum:	21	13 B.	5 Nonis Febr:	7 23	4 37
<b>Mecre:</b>	6 Dorothée	6 Dorothée	26 Xenophone	22	14 B.	6 VIII.		
<b>Jeudi</b>	7 Romuald	7 Richard	27 Chrysofome	23	15 B.	7 VII.	7 20	4 40
<b>Vendr:</b>	8 Jean de Mat:	8 Salomon	28 Ephraïme	24	16 Tjumech	8 VI. Iduum		
<b>Same:</b>	9 Apollonie	9 Apollonie	29 Ignace	25 Sa, 2. L. M. 21. 1.	17	9 V.	7 17	4 43
<b>Dima:</b>	Ev: Luc: 18 10 Esto mihi Scholaſtique	Ev: Luc: 18 10 Esto mihi Scholaſtique	Ev: Mat: 106 30 Diman: Gras Bafil: Geor: u. Joh:	26	18	10 IV. Febru- arii.		
<b>Lundi</b>	11 Lucien	11 Euphrosine	31 Cyrille & Jean	27	19	11 III.	7 13	4 47
<b>Mardi</b>	12 Mar: Gras: Dam:	12 Jordan	1 Tryphon	28	20	12 Pr: Id: Febr:		
<b>Mecre:</b>	13 Les Cendres	13 Caſtor	2 Purificat: Fevrier	29	21	13 Iduum Febr:	7 9	4 51
<b>Jeudi</b>	14 Valentin	14 Valentin	3 Simeon	30 Fete du Mois	22	14 XVI.		
<b>Vendr:</b>	15 Fauſtin	15 Fauſtin	4 Iſidore	1 Le Mois Adar	23 Tjumech	15 XV.	7 6	4 54
<b>Same:</b>	Dev: au Coe: de J. C. 16 Eulale	16 Julienne	5 Agathe	2 Sa, 2. L. M. 25. 1.	24	16 XIV.		
<b>Dima:</b>	Ev Mat: 4 17 Invocavit Sabin:	Ev: Mat: 4 17 Invoc: Conſtan:	Ev: Mat: 17 6 Di: de Car: Buc:	3	25	17 XIII.	7 2	4 58
<b>Lundi</b>	18 Conſtance	18 Concordie	7 Partene	4	26	18 XII.		
<b>Mardi</b>	19 Conrad	19 Sufanne	8 Theodore	5	27	19 XI.	6 58	5 2
<b>Mecre:</b>	20 IV. Tens † Eleuthère	20 Euchaïre Quatember	9 Nicephore	6	28	20 X.		
<b>Jeudi</b>	21 Eleonore	21 Eleonore	10 Carolampe	7	29	21 IX.	6 55	5 5
<b>Vendr:</b>	22 C. de S P à Ant. † Dev. au Coe: J. C.	22 Eberhard	11 Blaiſe	8	30 Tjumech	22 VIII.		
<b>Same:</b>	23 Gerard † †	23 Serin	12 Mel: & Alex:	9 S. 2. L. M. 27. 20	1 Mois Dulheggia	23 VII.	6 51	5 9
<b>Dima:</b>	Ev: Mat: 17 24 Remin: Mathias	Ev: Mat: 15 24 Remin: Mathias	Ev: Jean 5 13 1 de Car: Mart:	10	2	24 VI.		
<b>Lundi</b>	25 Sigfrid	25 Viſtorine	14 Auxence	11	3	25 V.	6 47	5 13
<b>Mardi</b>	26 Alexandre	26 Neſtor	15 Oneſime	12	4	26 IV.		
<b>Mecre:</b>	27 Leandre	27 Leandre	16 Pamphil	13 Fenne d' Eſſher	5	27 III.	6 43	5 17
<b>Jeudi</b>	28 Romain	28 Macaire	17 Theodore;	14 Fete Purim; Car:	6	28 Pr: Cal: Martii		

☽ VI. à 4 H. apres Midi.  
 ☿ XIV. à 7 H. 8 M. du Midi.  
 ♄ XXII. à 4 H. 5 M. apr: M.

Calendarum

Martii.

Gedächtnis der Jahre des Verfalls

Year	Month	Day	Event / Name
1712	Jan	1	St. Michaelis
1713	Feb	1	St. Valentini
1714	Mar	1	St. Margarethen
1715	Apr	1	St. Annen
1716	May	1	St. Johannis
1717	Jun	1	St. Petri
1718	Jul	1	St. Augustini
1719	Aug	1	St. Hieronymi
1720	Sep	1	St. Martin
1721	Oct	1	St. Blasii
1722	Nov	1	St. Martin
1723	Dec	1	St. Nikolaus
1724	Jan	1	St. Michaelis
1725	Feb	1	St. Valentini
1726	Mar	1	St. Margarethen
1727	Apr	1	St. Annen
1728	May	1	St. Johannis
1729	Jun	1	St. Petri
1730	Jul	1	St. Augustini
1731	Aug	1	St. Hieronymi
1732	Sep	1	St. Martin
1733	Oct	1	St. Blasii
1734	Nov	1	St. Martin
1735	Dec	1	St. Nikolaus
1736	Jan	1	St. Michaelis
1737	Feb	1	St. Valentini
1738	Mar	1	St. Margarethen
1739	Apr	1	St. Annen
1740	May	1	St. Johannis
1741	Jun	1	St. Petri
1742	Jul	1	St. Augustini
1743	Aug	1	St. Hieronymi
1744	Sep	1	St. Martin
1745	Oct	1	St. Blasii
1746	Nov	1	St. Martin
1747	Dec	1	St. Nikolaus
1748	Jan	1	St. Michaelis
1749	Feb	1	St. Valentini
1750	Mar	1	St. Margarethen
1751	Apr	1	St. Annen
1752	May	1	St. Johannis
1753	Jun	1	St. Petri
1754	Jul	1	St. Augustini
1755	Aug	1	St. Hieronymi
1756	Sep	1	St. Martin
1757	Oct	1	St. Blasii
1758	Nov	1	St. Martin
1759	Dec	1	St. Nikolaus
1760	Jan	1	St. Michaelis
1761	Feb	1	St. Valentini
1762	Mar	1	St. Margarethen
1763	Apr	1	St. Annen
1764	May	1	St. Johannis
1765	Jun	1	St. Petri
1766	Jul	1	St. Augustini
1767	Aug	1	St. Hieronymi
1768	Sep	1	St. Martin
1769	Oct	1	St. Blasii
1770	Nov	1	St. Martin
1771	Dec	1	St. Nikolaus
1772	Jan	1	St. Michaelis
1773	Feb	1	St. Valentini
1774	Mar	1	St. Margarethen
1775	Apr	1	St. Annen
1776	May	1	St. Johannis
1777	Jun	1	St. Petri
1778	Jul	1	St. Augustini
1779	Aug	1	St. Hieronymi
1780	Sep	1	St. Martin
1781	Oct	1	St. Blasii
1782	Nov	1	St. Martin
1783	Dec	1	St. Nikolaus
1784	Jan	1	St. Michaelis
1785	Feb	1	St. Valentini
1786	Mar	1	St. Margarethen
1787	Apr	1	St. Annen
1788	May	1	St. Johannis
1789	Jun	1	St. Petri
1790	Jul	1	St. Augustini
1791	Aug	1	St. Hieronymi
1792	Sep	1	St. Martin
1793	Oct	1	St. Blasii
1794	Nov	1	St. Martin
1795	Dec	1	St. Nikolaus
1796	Jan	1	St. Michaelis
1797	Feb	1	St. Valentini
1798	Mar	1	St. Margarethen
1799	Apr	1	St. Annen
1800	May	1	St. Johannis

Year	Month	Day	Event / Name
1700	Jan	1	St. Michaelis
1701	Feb	1	St. Valentini
1702	Mar	1	St. Margarethen
1703	Apr	1	St. Annen
1704	May	1	St. Johannis
1705	Jun	1	St. Petri
1706	Jul	1	St. Augustini
1707	Aug	1	St. Hieronymi
1708	Sep	1	St. Martin
1709	Oct	1	St. Blasii
1710	Nov	1	St. Martin
1711	Dec	1	St. Nikolaus
1712	Jan	1	St. Michaelis
1713	Feb	1	St. Valentini
1714	Mar	1	St. Margarethen
1715	Apr	1	St. Annen
1716	May	1	St. Johannis
1717	Jun	1	St. Petri
1718	Jul	1	St. Augustini
1719	Aug	1	St. Hieronymi
1720	Sep	1	St. Martin
1721	Oct	1	St. Blasii
1722	Nov	1	St. Martin
1723	Dec	1	St. Nikolaus
1724	Jan	1	St. Michaelis
1725	Feb	1	St. Valentini
1726	Mar	1	St. Margarethen
1727	Apr	1	St. Annen
1728	May	1	St. Johannis
1729	Jun	1	St. Petri
1730	Jul	1	St. Augustini
1731	Aug	1	St. Hieronymi
1732	Sep	1	St. Martin
1733	Oct	1	St. Blasii
1734	Nov	1	St. Martin
1735	Dec	1	St. Nikolaus
1736	Jan	1	St. Michaelis
1737	Feb	1	St. Valentini
1738	Mar	1	St. Margarethen
1739	Apr	1	St. Annen
1740	May	1	St. Johannis
1741	Jun	1	St. Petri
1742	Jul	1	St. Augustini
1743	Aug	1	St. Hieronymi
1744	Sep	1	St. Martin
1745	Oct	1	St. Blasii
1746	Nov	1	St. Martin
1747	Dec	1	St. Nikolaus
1748	Jan	1	St. Michaelis
1749	Feb	1	St. Valentini
1750	Mar	1	St. Margarethen
1751	Apr	1	St. Annen
1752	May	1	St. Johannis
1753	Jun	1	St. Petri
1754	Jul	1	St. Augustini
1755	Aug	1	St. Hieronymi
1756	Sep	1	St. Martin
1757	Oct	1	St. Blasii
1758	Nov	1	St. Martin
1759	Dec	1	St. Nikolaus
1760	Jan	1	St. Michaelis
1761	Feb	1	St. Valentini
1762	Mar	1	St. Margarethen
1763	Apr	1	St. Annen
1764	May	1	St. Johannis
1765	Jun	1	St. Petri
1766	Jul	1	St. Augustini
1767	Aug	1	St. Hieronymi
1768	Sep	1	St. Martin
1769	Oct	1	St. Blasii
1770	Nov	1	St. Martin
1771	Dec	1	St. Nikolaus
1772	Jan	1	St. Michaelis
1773	Feb	1	St. Valentini
1774	Mar	1	St. Margarethen
1775	Apr	1	St. Annen
1776	May	1	St. Johannis
1777	Jun	1	St. Petri
1778	Jul	1	St. Augustini
1779	Aug	1	St. Hieronymi
1780	Sep	1	St. Martin
1781	Oct	1	St. Blasii
1782	Nov	1	St. Martin
1783	Dec	1	St. Nikolaus
1784	Jan	1	St. Michaelis
1785	Feb	1	St. Valentini
1786	Mar	1	St. Margarethen
1787	Apr	1	St. Annen
1788	May	1	St. Johannis
1789	Jun	1	St. Petri
1790	Jul	1	St. Augustini
1791	Aug	1	St. Hieronymi
1792	Sep	1	St. Martin
1793	Oct	1	St. Blasii
1794	Nov	1	St. Martin
1795	Dec	1	St. Nikolaus
1796	Jan	1	St. Michaelis
1797	Feb	1	St. Valentini
1798	Mar	1	St. Margarethen
1799	Apr	1	St. Annen
1800	May	1	St. Johannis

Mois MARS 1771 à 31 Jours: le Soleil est au Signe des Poissons.

Jours	L'Alman. Latin:	L'Alman. Allem:	L'Almanach Grec	L'Alman. Hebr:	L'Almanach Turc	L'Alm. Anc. Rom:	Du Soleil	
<i>Vendr:</i>	1 Aubin Dev: auCoe; de J. C.	1 Aubin	<i>Fevrier</i> 18 Leon	5531 <i>Le Mois Adar</i> 15 <i>Fete Purim</i> (naval)	1184 <i>M. Dulheggia</i> 7 <i>Tjumech</i>	2524 <i>Martius</i> 1 <i>Calend: Martii</i>	Lev: 6 34	Cou: 5 26
<i>Same:</i>	2 Simplicien Ev: Luc: 11	2 Simplicien Ev: Luc: 11	19 Archippe Ev: Marc: 7	16 <i>S. 2. L. M. 30. 11.</i>	8 <i>Jour de la Revel:</i>	2 <i>VI. Nonarū</i>		
<i>Dima:</i>	3 <i>Oculi Cynego:</i>	3 <i>Oculi Cyneg:</i>	20 <i>2 de Car. Leon</i>	17	9 <i>Arephat</i>	3 <i>V. Martii</i>	6 30	5 30
<i>Lundi</i>	4 <i>Casimir</i>	4 Adrien	21 Timothée	18	10 <i>Nahr</i>	4 <i>IV. Martii</i>		
<i>Mardi</i>	5 Frederic Abbé	5 Frederic Abbé	22 Mar: en Eug:	19	11	5 <i>III. Martii</i>	6 26	5 34
<i>Merccr:</i>	6 Fridelin	6 Friedelin	23 Policarpe (Jean	20	12	6 <i>Pr: Non: Mar:</i>		
<i>Jeudi</i>	7 Thomas D.	7 Perpetue	24 Inv: de la T. d. S.	21	13 <i>B.</i>	7 <i>Non: Martii</i>	6 22	5 38
<i>Vendr:</i>	8 Jean de G	8 Philemon	25 Tarasse Patr.	22	14 <i>Tjumech B.</i>	8 <i>VIII. Martii</i>		
<i>Same:</i>	9 Françoise Dev: au C. d J. C.	9 Prudent	26 Porphire	23 <i>Sa. 2. L. M. 35. 1.</i>	15 <i>B.</i>	9 <i>VII. Iduum</i>	6 18	5 42
<i>Dima:</i>	10 <i>Laetare</i> 40 Mart:	10 <i>Laetare</i> Henri-	27 <i>3 de Car. S de la</i>	24	16	10 <i>VI. Martii</i>		
<i>Lundi</i>	11 Catharine Bon:	11 Rose (ette	28 Basil (Croix	25	17	11 <i>V. Martii</i>	6 14	5 46
<i>Mardi</i>	12 Gregoire Pap:	12 Gregoire	1 Eudoxe (Proc:	26	18	12 <i>IV. Martii</i>		
<i>Merccr:</i>	13 Nicephore	13 Euphrosine	2 Theodote	27	19	13 <i>III. Martii</i>	6 10	5 50
<i>Jeudi</i>	14 Zacharie P.	14 Eutychee	3 Eutrope	28	20	14 <i>Pr: Id: Martii</i>		
<i>Vendr:</i>	15 Longin Dev: au Cae: de J. C.	15 Christophe	4 Gerafime	29	21 <i>Tjumech</i>	15 <i>Iduum Martii</i>	6 7	5 53
<i>Same:</i>	16 Gertrude	16 Cyriaque	5 Conon	1 <i>Le Mois Nisan</i> <i>Sa. 3. L. M. 1. 1.</i>	22	16 <i>XVII. Martii</i>		
<i>Dima:</i>	17 <i>Judica</i> Patric:	17 <i>Judica</i> Gertrude	6 <i>4 de Car. 42 M.</i>	2	23	17 <i>XVI. Martii</i>	6 5	5 55
<i>Lundi</i>	18 Gabriel	18 Anshelme	7 Basil Mar.	3	24	18 <i>XV. Martii</i>		
<i>Mardi</i>	19 <i>Josophe</i>	19 Josophe	8 Theophil	4	25	19 <i>XIV. Martii</i>	6 3	5 57
<i>Merccr:</i>	20 Hubert	20 Joachime	9 40 Martyrs	5	26	20 <i>XIII. Martii</i>	6 0	6 0
<i>Jeudi</i>	21 Benoit	21 Benoit	10 Codrat	6	27	21 <i>XII. Martii</i>		
<i>Vendr:</i>	Commencement de Printems & e- 22 Cath: Sv. D. J. C. 7 Douleu: de la V.	22 Casimir	galité de jour & de 11 Sophron	7	28 <i>Tjumech</i>	22 <i>XI. Martii</i>		
<i>Same:</i>	23 Victorine f	23 Eberhard	12 Theophan	8 <i>Grand Sab. 3. L.</i>	29	23 <i>X. Martii</i>	5 56	6 4
<i>Dima:</i>	Ev: Mat: 21	Ev: Mat: 21	Ev: Marc: 47	9	30	24 <i>IX. Martii</i>		
<i>Lundi</i>	24 <i>Les Ram:</i> Agap:	24 <i>Palm:</i> Gabriel	13 <i>5 de Car. Nicep:</i>	10	1 <i>1185 Le</i>	25 <i>VIII. Martii</i>	5 52	6 8
<i>Mardi</i>	25 <i>Annon: de la V:</i>	25 <i>Annon: de la V.</i>	14 Benoit	11	1 <i>Nouvel ( Mois</i>	26 <i>VII. Martii</i>		
<i>Merccr:</i>	26 Emmanuel	26 Emmanuel	15 Agap. & 6 Mar:	12	2 <i>An. (Mohar</i>	27 <i>VI. Martii</i>	5 48	6 12
<i>Jeudi</i>	27 Sixte, Pape	27 Hubert	16 Sabin Mart:	13	3 <i>(ram</i>	28 <i>V. Martii</i>		
<i>Vendr:</i>	28 <i>Jeudi S. Jean E.</i>	28 <i>Jeudi S. Gideon</i>	17 Alexis	14 <i>Imol. d. l'Ag. Pa.</i>	4 <i>Tjumech</i>	29 <i>IV. Martii</i>	5 44	6 16
<i>Same:</i>	29 <i>Vend. S. Mecht:</i>	29 <i>Vendr. S. Eusta:</i>	18 Cyril	15 <i>Fete des Paques</i> <i>Pascha.</i>	5	30 <i>III. Martii</i>		
<i>Dima:</i>	30 Gui	30 Rupert	19 Chris & Dar.	16 <i>Lis Paques.</i> <i>Pischa.</i>	6	31 <i>Pr: Cal: Aprilis</i>		
<i>Dima:</i>	Ev: Mar: 16 31 <i>Paques</i>	Ev: Mar: 16 31 <i>Paques</i>	Ev: Jean 41 20 <i>de C. les Ram:</i>	7				

☉ XXXIV. à 1. H. 6. M. du Mar. ☉ XXXV. à 5. H. 6. M. apr. Midi.  
 ☾ VIII. à 8. H. 3. M. av. Midi. ☽ XVI. à 1. H. 6. M. Mar.

Calendarum

Aprilis.

Nr.	Namen	Stand	Wohnort	Alter	Verheiratet	Erben	Vermerke
1	Adolph	Landw.	Walden	30		2	
2	Adolph	Landw.	Walden	30		2	
3	Adolph	Landw.	Walden	30		2	
4	Adolph	Landw.	Walden	30		2	
5	Adolph	Landw.	Walden	30		2	
6	Adolph	Landw.	Walden	30		2	
7	Adolph	Landw.	Walden	30		2	
8	Adolph	Landw.	Walden	30		2	
9	Adolph	Landw.	Walden	30		2	
10	Adolph	Landw.	Walden	30		2	
11	Adolph	Landw.	Walden	30		2	
12	Adolph	Landw.	Walden	30		2	
13	Adolph	Landw.	Walden	30		2	
14	Adolph	Landw.	Walden	30		2	
15	Adolph	Landw.	Walden	30		2	
16	Adolph	Landw.	Walden	30		2	
17	Adolph	Landw.	Walden	30		2	
18	Adolph	Landw.	Walden	30		2	
19	Adolph	Landw.	Walden	30		2	
20	Adolph	Landw.	Walden	30		2	
21	Adolph	Landw.	Walden	30		2	
22	Adolph	Landw.	Walden	30		2	
23	Adolph	Landw.	Walden	30		2	
24	Adolph	Landw.	Walden	30		2	
25	Adolph	Landw.	Walden	30		2	
26	Adolph	Landw.	Walden	30		2	
27	Adolph	Landw.	Walden	30		2	
28	Adolph	Landw.	Walden	30		2	
29	Adolph	Landw.	Walden	30		2	
30	Adolph	Landw.	Walden	30		2	

Le MOIS AVRIL 1771 à 30 jours; le Soleil est au Signe du Belier.

Sours	L'Alman. Latin:	L'Alman. Allem:	L'Alman. Grec:	L'Alman. Hebr:	L'Alman. Turc:	L'Alma. Anc. Rom:	Du Soleil	
			Maqs.	5531 Le Mois Nisan	1185 Le M. Mohor-	2524 Aprilis	Lev.	Cou:
Lundi	1 Paques Hugo	1 Paques Theod:	21 Jacque Ev.	17 Paques	8 (ram	1 Calendis Apr:	5 38	6 22
Mardi	2 Paques François de Pau:	2 Paques Rofimunde	22 Bañil	18 Paques	9	2 IV. (Non: Apr:		
Merccr:	3 Richard	3 Chretien	23 Nicon	19 Paques	10 Aſhur.	3 III. (Prid: Non: Apr:	5 34	6 26
Jeudi	4 Ifidore	4 Ambroife	24 Feudi S. Zacharie	20 Paques	11	4 Prid: Non: Apr:		
Vendr:	5 Vincent	5 Hofée	25 Vendredi S. Ann. de la Vier:	21 Paques	12 Tſumeh	5 Nonis Aprilis	5 30	6 30
Same:	6 Theodoſe	6 Irenée	26 Gabriel	22 Fin de Paq: Cant: de Salom Tekupha	13 B.	6 VIII.		
Dima:	Ev: Jean 20 7 Quafimodogeniti Guillaume	Ev: Jean 20 7 Quafimodogeniti Guillaume	Ev: Jean 1 27 Paques Matrone	23 Iſſare Chag	14 B.	7 VII.	5 26	6 34
Lundi	8 Epiphane	8 Appollonie	28 Paques Hilar:	24	15 B.	8 VI.		
Mardi	9 Marie d'Egypt.	9 Boguſlas	29 Paques Marc:	25	16	9 V.	5 22	6 38
Merccr:	10 Ezechiel	10 Daniel	30 Jean	26	17	10 IV.		
Jeudi	11 Léon	11 Ezechiel	31 Hypate	27	18	11 III.	5 18	6 42
Vendr:	12 Jules	12 Jules	1 Marie	28	19 Tſumeh	12 Prid: Id: Apr:		
Same:	13 Hermengilde	13 Juſtin	2 Tite	29 Sa. 3. L. M. 9. 1.	20	13 Idibus Aprilis	5 14	6 46
Dima:	Ev: Jean 10 14 Miſericord Dom. Sepulch. de Jeſu C. Juſtine	Ev: Jean 10 14 Miſericor: Dom: Tiburce	Ev: Jean 65 3 2 de Paques Nicete	30 Pete du Mois	21	14 XVIII.		
Lundi	15 Drogon	15 Olympien	4 Joſephe	1 Mois Ijar	22	15 XVII.	5 10	6 50
Mardi	16 Lambert	16 Aaron	5 Theodul	2	23	16 XVI.		
Merccr:	17 Rudolphe	17 Rudolphe	6 Eutyché	3	24	17 XV.	5 6	6 54
Jeudi	18 Theofrid	18 Valere	7 George	4	25	18 XIV.		
Vendr:	19 Tymon	19 Vernere	8 Herodien	5 (14. 7.	26 Tſumeh	19 XIII.	5 2	6 58
Same:	20 Victor	20 Sulpice	9 Eupſyché	6 Sa. 3. L. M. 12. 7.	27	20 XII.		
Dima:	Ev: Jean 16 21 Subil: (Tute: de Anſelme S. Joſe.	Ev: Jean: 16 21 Subilate Adolaire	Ev: Mar: 69 10 3 de Paques Terence	7	28	21 XI.	5 0	7 0
Lundi	22 Sother & Cajus	22 Sother	11 Antipe	8 Jeune	29	22 X.		
Mardi	23 Albert	23 George	12 Bañil	9	30	23 IX.	4 56	7 4
Merccr:	24 George	24 Albert	13 Artemon	10	1 Le Mois Saſar	24 VIII.		
Jeudi	25 Marc: Ev.	25 Marc Ev:	14 Martin	11 Jeune	2	25 VII.	4 53	7 7
Vendr:	26 Clete	26 Reimare	15 Ariſtarche	12 (19. 7.	3 Tſumeh	26 VI.		
Same:	27 Anaſtaſe	27 Anaſtaſe	16 Agape	13 Sa. 3. L. M. 16. 7.	4	27 V.	4 49	7 11
Dima:	Ev: Jean: 10 28 Cant: Les Grac: Vital (de la S. V.	Ev: Jean 10 28 Cantate Vital.	Ev: Jean 14 17 4 de Paques Simeon	14	5	28 IV.		
Lundi	29 Pierre Mar. Eclipse de la	29 Sibylle Lune.	18 Jean	15 Jeune	6	29 III.	4 45	7 15
Mardi	30 Sophie f	30 Eutrope	19 Jean C.	16	7	30 Prid: Cal. Maii		

VII. à 2. H. 40. M. du Mat. ☉ XXX. à 3. H. 33. M. apr: Midi. ☽ XV. à 4. H. 12. M. du Mat. ☽ XXII. à 8. H. 26. M. du Mat.

Iduum Aprilis

Calendarum

Mati



La Motte May 1771 - 1772

No.	Name	Rank	Company	Regiment
1	John Smith	Private	1st	1st
2	James Brown	Private	1st	1st
3	Robert White	Private	1st	1st
4	Thomas Green	Private	1st	1st
5	Richard Black	Private	1st	1st
6	William Grey	Private	1st	1st
7	Henry Gold	Private	1st	1st
8	George Silver	Private	1st	1st
9	Edward Copper	Private	1st	1st
10	John Iron	Private	1st	1st
11	Richard Lead	Private	1st	1st
12	Thomas Tin	Private	1st	1st
13	William Zinc	Private	1st	1st
14	Henry Nickel	Private	1st	1st
15	George Cobalt	Private	1st	1st
16	Edward Manganese	Private	1st	1st
17	John Potassium	Private	1st	1st
18	Richard Sodium	Private	1st	1st
19	Thomas Magnesium	Private	1st	1st
20	William Calcium	Private	1st	1st
21	Henry Strontium	Private	1st	1st
22	George Barium	Private	1st	1st
23	Edward Bismuth	Private	1st	1st
24	John Antimony	Private	1st	1st
25	Richard Arsenic	Private	1st	1st
26	Thomas Mercury	Private	1st	1st
27	William Lead	Private	1st	1st
28	Henry Tin	Private	1st	1st
29	George Copper	Private	1st	1st
30	Edward Silver	Private	1st	1st
31	John Gold	Private	1st	1st
32	Richard Iron	Private	1st	1st
33	Thomas Zinc	Private	1st	1st
34	William Nickel	Private	1st	1st
35	Henry Cobalt	Private	1st	1st
36	George Manganese	Private	1st	1st
37	Edward Potassium	Private	1st	1st
38	John Sodium	Private	1st	1st
39	Richard Magnesium	Private	1st	1st
40	Thomas Calcium	Private	1st	1st
41	William Strontium	Private	1st	1st
42	Henry Barium	Private	1st	1st
43	George Bismuth	Private	1st	1st
44	Edward Antimony	Private	1st	1st
45	John Arsenic	Private	1st	1st
46	Richard Mercury	Private	1st	1st
47	Thomas Lead	Private	1st	1st
48	William Tin	Private	1st	1st
49	Henry Copper	Private	1st	1st
50	George Silver	Private	1st	1st
51	Edward Gold	Private	1st	1st
52	John Iron	Private	1st	1st
53	Richard Zinc	Private	1st	1st
54	Thomas Nickel	Private	1st	1st
55	William Cobalt	Private	1st	1st
56	Henry Manganese	Private	1st	1st
57	George Potassium	Private	1st	1st
58	Edward Sodium	Private	1st	1st
59	John Magnesium	Private	1st	1st
60	Richard Calcium	Private	1st	1st
61	Thomas Strontium	Private	1st	1st
62	William Barium	Private	1st	1st
63	Henry Bismuth	Private	1st	1st
64	George Antimony	Private	1st	1st
65	Edward Arsenic	Private	1st	1st
66	John Mercury	Private	1st	1st
67	Richard Lead	Private	1st	1st
68	Thomas Tin	Private	1st	1st
69	William Copper	Private	1st	1st
70	Henry Silver	Private	1st	1st
71	George Gold	Private	1st	1st
72	Edward Iron	Private	1st	1st
73	John Zinc	Private	1st	1st
74	Richard Nickel	Private	1st	1st
75	Thomas Cobalt	Private	1st	1st
76	William Manganese	Private	1st	1st
77	Henry Potassium	Private	1st	1st
78	George Sodium	Private	1st	1st
79	Edward Magnesium	Private	1st	1st
80	John Calcium	Private	1st	1st
81	Richard Strontium	Private	1st	1st
82	Thomas Barium	Private	1st	1st
83	William Bismuth	Private	1st	1st
84	Henry Antimony	Private	1st	1st
85	George Arsenic	Private	1st	1st
86	Edward Mercury	Private	1st	1st
87	John Lead	Private	1st	1st
88	Richard Tin	Private	1st	1st
89	Thomas Copper	Private	1st	1st
90	William Silver	Private	1st	1st
91	Henry Gold	Private	1st	1st
92	George Iron	Private	1st	1st
93	Edward Zinc	Private	1st	1st
94	John Nickel	Private	1st	1st
95	Richard Cobalt	Private	1st	1st
96	Thomas Manganese	Private	1st	1st
97	William Potassium	Private	1st	1st
98	Henry Sodium	Private	1st	1st
99	George Magnesium	Private	1st	1st
100	Edward Calcium	Private	1st	1st

La Motte May 1771 - 1772

No.	Name	Rank	Company	Regiment
1	John Smith	Private	1st	1st
2	James Brown	Private	1st	1st
3	Robert White	Private	1st	1st
4	Thomas Green	Private	1st	1st
5	Richard Black	Private	1st	1st
6	William Grey	Private	1st	1st
7	Henry Gold	Private	1st	1st
8	George Silver	Private	1st	1st
9	Edward Copper	Private	1st	1st
10	John Iron	Private	1st	1st
11	Richard Lead	Private	1st	1st
12	Thomas Tin	Private	1st	1st
13	William Zinc	Private	1st	1st
14	Henry Nickel	Private	1st	1st
15	George Cobalt	Private	1st	1st
16	Edward Manganese	Private	1st	1st
17	John Potassium	Private	1st	1st
18	Richard Sodium	Private	1st	1st
19	Thomas Magnesium	Private	1st	1st
20	William Calcium	Private	1st	1st
21	Henry Strontium	Private	1st	1st
22	George Barium	Private	1st	1st
23	Edward Bismuth	Private	1st	1st
24	John Antimony	Private	1st	1st
25	Richard Arsenic	Private	1st	1st
26	Thomas Mercury	Private	1st	1st
27	William Lead	Private	1st	1st
28	Henry Tin	Private	1st	1st
29	George Copper	Private	1st	1st
30	Edward Silver	Private	1st	1st
31	John Gold	Private	1st	1st
32	Richard Iron	Private	1st	1st
33	Thomas Zinc	Private	1st	1st
34	William Nickel	Private	1st	1st
35	Henry Cobalt	Private	1st	1st
36	George Manganese	Private	1st	1st
37	Edward Potassium	Private	1st	1st
38	John Sodium	Private	1st	1st
39	Richard Magnesium	Private	1st	1st
40	Thomas Calcium	Private	1st	1st
41	William Strontium	Private	1st	1st
42	Henry Barium	Private	1st	1st
43	George Bismuth	Private	1st	1st
44	Edward Antimony	Private	1st	1st
45	John Arsenic	Private	1st	1st
46	Richard Mercury	Private	1st	1st
47	Thomas Lead	Private	1st	1st
48	William Tin	Private	1st	1st
49	Henry Copper	Private	1st	1st
50	George Silver	Private	1st	1st
51	Edward Gold	Private	1st	1st
52	John Iron	Private	1st	1st
53	Richard Zinc	Private	1st	1st
54	Thomas Nickel	Private	1st	1st
55	William Cobalt	Private	1st	1st
56	Henry Manganese	Private	1st	1st
57	George Potassium	Private	1st	1st
58	Edward Sodium	Private	1st	1st
59	John Magnesium	Private	1st	1st
60	Richard Calcium	Private	1st	1st
61	Thomas Strontium	Private	1st	1st
62	William Barium	Private	1st	1st
63	Henry Bismuth	Private	1st	1st
64	George Antimony	Private	1st	1st
65	Edward Arsenic	Private	1st	1st
66	John Mercury	Private	1st	1st
67	Richard Lead	Private	1st	1st
68	Thomas Tin	Private	1st	1st
69	William Copper	Private	1st	1st
70	Henry Silver	Private	1st	1st
71	George Gold	Private	1st	1st
72	Edward Iron	Private	1st	1st
73	John Zinc	Private	1st	1st
74	Richard Nickel	Private	1st	1st
75	Thomas Cobalt	Private	1st	1st
76	William Manganese	Private	1st	1st
77	Henry Potassium	Private	1st	1st
78	George Sodium	Private	1st	1st
79	Edward Magnesium	Private	1st	1st
80	John Calcium	Private	1st	1st
81	Richard Strontium	Private	1st	1st
82	Thomas Barium	Private	1st	1st
83	William Bismuth	Private	1st	1st
84	Henry Antimony	Private	1st	1st
85	George Arsenic	Private	1st	1st
86	Edward Mercury	Private	1st	1st
87	John Lead	Private	1st	1st
88	Richard Tin	Private	1st	1st
89	Thomas Copper	Private	1st	1st
90	William Silver	Private	1st	1st
91	Henry Gold	Private	1st	1st
92	George Iron	Private	1st	1st
93	Edward Zinc	Private	1st	1st
94	John Nickel	Private	1st	1st
95	Richard Cobalt	Private	1st	1st
96	Thomas Manganese	Private	1st	1st
97	William Potassium	Private	1st	1st
98	Henry Sodium	Private	1st	1st
99	George Magnesium	Private	1st	1st
100	Edward Calcium	Private	1st	1st

Le Mois MAY 1771 a 31 Jours : Le Soleil est au Signe du Taureau.

Jours	L'Alman. Latin	L'Alman. Allem.	L'Alm. Gree.	L'Alman. Hebr.	L'Alman. Turc.	L'Alm. Anc. Rom.	Du Soleil
			<i>Avril.</i>	5531 Le Mois Ijar	1185 Le M. Safar	2524 Maius.	Lev: Cou:
<i>Mercr:</i>	1 Philip: & Jac:	1 Philip: & Jac:	20 Theodore	17	8	1 Calehdis Maii	4 42 7 18
<i>Jeudi</i>	2 Athanase	Walpurgis 2 Sigismond	21 Januar: (Milieu du Tem: d. Paq. Les Jours de S. Cr. Ben:	18 Lag Beomer	9	2 VI.	
<i>Vendr:</i>	3 Invent: de S.	3 Cruciger	22 Theod: (de l'eau	19	10 Tjumeñ	3 V.	4 38 7 22
<i>Same:</i>	4 Florian (Croix	4 Florian	23 George	20 Sa:3. L.M.21.1	11	4 IV. Non: Maii	
	Ev: Jean 16	Ev: Jean: 16	Ev: Jean 12				
<i>Dima:</i>	5 Rogate Pie P.	5 Rogate Gotard	24 5 de Paq: Sabbé	21	12	5 III.	4 35 7 25
<i>Lundi</i>	6 Jean †	6 Didraque	25 Marc	22	13 B.	6 Prid: Non: Maii	
<i>Mardi</i>	7 Auguste M. †	7 Godefride	26 Basile M.	23	14 B.	7 Nonis Maii	4 32 7 28
<i>Mercr:</i>	8 Stanis: E. & M. †	8 Stanislas	27 Simeon M.	24	15 B.	8 VIII.	
<i>Jeudi</i>	9 Ascension Greg:	9 Ascension Job	28 Jason	25	16	9 VII.	4 28 7 32
<i>Vendr:</i>	10 Antoine	10 Epimaque	29 9 Martyrs	26	(26.3. 17 Tjumeñ	10 VI.	
<i>Same:</i>	11 Mamert	11 Mamert	30 Jacques Ap.	27 Sa.3 L.M.25.1.2	18	11 V.	4 25 7 35
	Ev: Jean: 15. 16	Ev: Jean: 15. 16	Ev: Jean 34				
<i>Dima:</i>	12 Exau: App: de	12 Exaudi	1 6 de Paque: Mai	28	19	12 IV.	
	S. Mich:	Pancrace	Jeremie				
<i>Lundi</i>	13 Servais	13 Servais	2 Athanase	29	20	13 III.	4 22 7 38
<i>Mardi</i>	14 Boniface	14 Hermes	3 Tym: & Maure	1 Le Mois Sivan.	21	14 Prid: Id: Mai:	
<i>Mercr:</i>	15 Sophie M.	15 Sophie	4 Pelage	2	22	15 Idibus Maii	4 19 7 41
<i>Jeudi</i>	16 Jean: Nepom:	16 Sara	5 Ascension Ireñe	3	23	16 XVII.	
<i>Vendr:</i>	17 Pascal	17 Torpeien	6 Hiob	4	24 Tjumeñ	17 XVI.	4 16 7 44
<i>Same:</i>	18 Felix Capuc:	18 Liboire	7 Coñ: d. la S. Cr.	5 Sa:4. L. M. 1, 1.	25	18 XV.	
	Ev: Jean: 14	Ev: Jean: 14	Ev: Jean 56				
<i>Dima:</i>	19 Pentec: Divon	19 Pentec: Potent.	8 7 de P. Jean Ev.	6 Pentecote	26	19 XIV.	4 13 7 47
<i>Lundi</i>	20 Pent: Bern: Se:	20 Pent: Athanase	9 Nicolas	7 Sour de Pent:	27	20 XIII.	
<i>Mardi</i>	21 Pent: Helene R.	21 Pent: Prudent	10 Simon Ap:	8 Ijsare Chag	28	21 XII.	4 11 7 49
<i>Mercr:</i>	22 IV. Temp:	22 Helene	11 Ren: de Consta:	9	29		
	Julienne †	Quateriems					
<i>Jeudi</i>	23 Desidere	23 Desidere	12 Epiphane	10	1 Le Mois Rabja 1.	22 XI.	
<i>Vendr:</i>	24 Jeanne M. †	24 Esther	13 Glycere	11	2 Tjumeñ	23 X.	4 9 7 51
<i>Same:</i>	25 Urbain †	25 Urbain P.	14 Ifidore	12 Sa:4 L.M.4.21	3	24 IX.	
	Ev: Mat: 28	Ev: Mat: 28	Ev: Jean 27			25 VIII.	4 7 7 53
<i>Dima:</i>	26 1 Apr: Pent:	26 Trinite	15 8 de Paq Pacome	13	4	26 VII.	
	Trinite; Phil: Ner:	Bede	Fete du S. Esprit				
<i>Lundi</i>	27 Magdal: de Paz:	27 Lucien	16 Trinite tous 318 PP. à Nic:	14	5	27 VI.	4 4 7 56
<i>Mardi</i>	28 Germain	28 Guillaume	17 Andronique	15	6		
<i>Mercr:</i>	29 Maxime	29 Manuce	18 Theodote M.	16	7	28 V.	
<i>Jeudi</i>	30 F. de Dieu Ferd:	30 Edouard	19 Patrice	17	8	29 IV.	4 2 7 58
<i>Vendr:</i>	31 Petronelle	31 Petronelle	20 Thalale	18	9 Tjumeñ	30 III.	
						31 Prid: Cal: Junii	

) VI. à 8 H. 54 M. du Soir. ☉ XXVIII. à 2 H. 54 M. apr. Midi. ☽ XXVII. à 1 H. 31 M. apr. Midi.

Boletín de la Oficina de Tránsito

No. de Tránsito	Nombre del Tránsito	Fecha de Emisión	Clase	Valor
1	Tránsito de Clase I	1900	I	1.00
2	Tránsito de Clase II	1900	II	2.00
3	Tránsito de Clase III	1900	III	3.00
4	Tránsito de Clase IV	1900	IV	4.00
5	Tránsito de Clase V	1900	V	5.00
6	Tránsito de Clase VI	1900	VI	6.00
7	Tránsito de Clase VII	1900	VII	7.00
8	Tránsito de Clase VIII	1900	VIII	8.00
9	Tránsito de Clase IX	1900	IX	9.00
10	Tránsito de Clase X	1900	X	10.00
11	Tránsito de Clase XI	1900	XI	11.00
12	Tránsito de Clase XII	1900	XII	12.00
13	Tránsito de Clase XIII	1900	XIII	13.00
14	Tránsito de Clase XIV	1900	XIV	14.00
15	Tránsito de Clase XV	1900	XV	15.00
16	Tránsito de Clase XVI	1900	XVI	16.00
17	Tránsito de Clase XVII	1900	XVII	17.00
18	Tránsito de Clase XVIII	1900	XVIII	18.00
19	Tránsito de Clase XIX	1900	XIX	19.00
20	Tránsito de Clase XX	1900	XX	20.00
21	Tránsito de Clase XXI	1900	XXI	21.00
22	Tránsito de Clase XXII	1900	XXII	22.00
23	Tránsito de Clase XXIII	1900	XXIII	23.00
24	Tránsito de Clase XXIV	1900	XXIV	24.00
25	Tránsito de Clase XXV	1900	XXV	25.00
26	Tránsito de Clase XXVI	1900	XXVI	26.00
27	Tránsito de Clase XXVII	1900	XXVII	27.00
28	Tránsito de Clase XXVIII	1900	XXVIII	28.00
29	Tránsito de Clase XXIX	1900	XXIX	29.00
30	Tránsito de Clase XXX	1900	XXX	30.00

No. de Tránsito	Nombre del Tránsito	Fecha de Emisión	Clase	Valor
31	Tránsito de Clase XXXI	1900	XXXI	31.00
32	Tránsito de Clase XXXII	1900	XXXII	32.00
33	Tránsito de Clase XXXIII	1900	XXXIII	33.00
34	Tránsito de Clase XXXIV	1900	XXXIV	34.00
35	Tránsito de Clase XXXV	1900	XXXV	35.00
36	Tránsito de Clase XXXVI	1900	XXXVI	36.00
37	Tránsito de Clase XXXVII	1900	XXXVII	37.00
38	Tránsito de Clase XXXVIII	1900	XXXVIII	38.00
39	Tránsito de Clase XXXIX	1900	XXXIX	39.00
40	Tránsito de Clase XL	1900	XL	40.00
41	Tránsito de Clase XLI	1900	XLI	41.00
42	Tránsito de Clase XLII	1900	XLII	42.00
43	Tránsito de Clase XLIII	1900	XLIII	43.00
44	Tránsito de Clase XLIV	1900	XLIV	44.00
45	Tránsito de Clase XLV	1900	XLV	45.00
46	Tránsito de Clase XLVI	1900	XLVI	46.00
47	Tránsito de Clase XLVII	1900	XLVII	47.00
48	Tránsito de Clase XLVIII	1900	XLVIII	48.00
49	Tránsito de Clase XLIX	1900	XLIX	49.00
50	Tránsito de Clase L	1900	L	50.00

Le Mois JUIN 1771 a 30 Jours: Le Soleil est au signe des Gemeaux.

Jours	L'Alman. Latin.	L'Alman. Allem.	L'Almanach Grec.	L'Alman. Hebr.	L'Alman. Turc.	L'Alm. Anc. Rom.	Du Soleil	
Same:	1 Fortuné	1 Nicodéme	Mai. 21 Conft: & Hele:	553 Le Mois Sivan 19 Sab: 4. L. M. 8 1	1185 Le M. Rabijal. 10	2524 Junius. 1 Calendis Junii	Levé	Cou:
Dima:	Ev: Luc: 14 2 2 Apr: Pente: Erasmé	Ev: Luc: 16 2 1. Aprés Trin:	Ev: Mat: 36 22 Di: de tous les S. Bafile M.	20	11 (Fance de Mahomet	2 IV.) (Nonis Jun.	3 59	8 1
Lundi	3 Paul M.	3 Erasme	23 Michel	21	12 Jour de Naif-	3 III.)	3 57	8 3
Mardi	4 Gilbert	4 Carpafe	24 Simeon	22	13 B.	4 Prid: Non: Jun:	3 56	8 4
Mercur:	5 Florent	5 Boniface	25 Dernière Inv: de la tete de S Jean	23	14 B.	5 Nonis Junii	3 55	8 5
Jeudi	6 Norbert (de J. C.	6 Benigne	26 Carpe	24	15 B.	6 VIII.	Iduum	3 55
Vendr:	7 Rob: Dev: au C.	7 Lucrece	27 Therape	25	16 Tjumeh	7 VII.		
Same:	8 Medard	8 Medard	28 Nicete	26 Sa: 4. L. M. 13. 2	17	8 VI.		
Dima:	Ev: Luc: 15 9 3 A. P. Prim Fe:	Ev: Luc: 14 9 2 A. Tr: Felicien	Ev: Mat: 9 29 2 A. T. S. Theod:	27	18	9 V.	Junii	3 53
Lundi	10 Henri	10 Vigand	30 Ifaac	28	19	10 IV.		
Mardi	11 Barnabas	11 Barnabas	31 Hermie	29	20	11 III.	3 52	8 8
Mercur:	12 Onuphre	12 Bafile	1 Justin	30 Fete du Mois	21	12 Prid: Id: Junii	3 52	8 8
Jeudi	13 Antoine de Pa:	13 Tobie	2 Nicephore	1 Le Mois Tamutz	22	13 Idibus Junii		
Vendr:	14 Bafile	14 Elifée	3 Lucilien	2	23 Tjumeh	14 XVIII.	3 51	8 9
Same:	15 Vite	15 Vite	4 Mitrophane	3 Sa: 4. L. M. 16. 1	24	15 XVII.	Calendarum	3 50
Dima:	Ev: Luc: 5 16 4 A. P. Franco:	Ev: Luc: 15 16 3 A. Tr. Justine	Ev: Mat: 8 5 3 A. T. S. Dorot:	4	25	16 XVI.		
Lundi	17 Adolphe	17 Volckmar	6 Bessarion	5	26	17 XV.	3 50	8 10
Mardi	18 Marc: & Marcel:	18 Arnolphe	7 Theodore	6	27	18 XIV.		
Mercur:	19 Julienne Fal.	19 Sylvère	8 Theodule	7	28	19 XIII.	3 50	8 10
Jeudi	20 Sylvere	20 Florent	9 Cyrille	8	29	20 XII.		
Vendr:	21 Aloyse Gonz: L'été com	21 Alban	10 Thimotée	9	30 Tjumeh	21 XI.	3 50	8 10
Same:	22 Paulin E. f	22 Agat	11 Bartelemi A.	10 Sa: 4. B. M. 19. 1	1	22 X.		
Dima:	Ev: Mat: 5 23 5 Apr: Pente: Agrippine	Ev: Luc: 6 23 4 Ap. Trin:	Ev: Mat: 24 12 4 Apr. T. SS.	11	2	23 IX.	3 50	8 10
Lundi	24 Jean: Bapt:	24 Jean Bapt:	Onuphre & Pierre	12	3	24 VIII.		
Mardi	25 Profpere	25 Eloge	13 Arciline	13	4	25 VII.	3 51	8 9
Mercur:	26 Jean Paul.	26 Jeremie	14 Elifée	14	5	26 VI.		
Jeudi	27 Ladislas	27 Ladislas	15 Amos	15	6	27 V.	3 51	8 9
Vendr:	28 Leon Pap. f	28 Jofue	16 Tychon	16	7 Tjumeh	28 IV.		
Same:	29 Pierre & Paul.	29 Pierre & Paul	17 Emmanuel	17 Sa: 4. L. M. 22. 2	8	29 III.	3 52	8 8
Dima:	Ev: Marc: 8 30 6 Apr: Pent: Emilie	Ev: Luc: 5 30 5 Apr. Trin:	Ev: Mat: 28 19 5 Ap: T. SS. Judée Ap.	18 Jour de Penit: & leur: pour la destr. du tem: de Jeruf:	9	30 Prid: Cal: Julii		

V à 2. H. 29. M. apr: Midi.  
XXVII. à 3. H. 33. M. du Matin.  
XIII. à 6. H. 19. M. du Matin.  
XIX. à 6. H. 13. M. apr: Midi.

1	...	...	...
2	...	...	...
3	...	...	...
4	...	...	...
5	...	...	...
6	...	...	...
7	...	...	...
8	...	...	...
9	...	...	...
10	...	...	...
11	...	...	...
12	...	...	...
13	...	...	...
14	...	...	...
15	...	...	...
16	...	...	...
17	...	...	...
18	...	...	...
19	...	...	...
20	...	...	...
21	...	...	...
22	...	...	...
23	...	...	...
24	...	...	...
25	...	...	...
26	...	...	...
27	...	...	...
28	...	...	...
29	...	...	...
30	...	...	...
31	...	...	...
32	...	...	...
33	...	...	...
34	...	...	...
35	...	...	...
36	...	...	...
37	...	...	...
38	...	...	...
39	...	...	...
40	...	...	...
41	...	...	...
42	...	...	...
43	...	...	...
44	...	...	...
45	...	...	...
46	...	...	...
47	...	...	...
48	...	...	...
49	...	...	...
50	...	...	...
51	...	...	...
52	...	...	...
53	...	...	...
54	...	...	...
55	...	...	...
56	...	...	...
57	...	...	...
58	...	...	...
59	...	...	...
60	...	...	...
61	...	...	...
62	...	...	...
63	...	...	...
64	...	...	...
65	...	...	...
66	...	...	...
67	...	...	...
68	...	...	...
69	...	...	...
70	...	...	...
71	...	...	...
72	...	...	...
73	...	...	...
74	...	...	...
75	...	...	...
76	...	...	...
77	...	...	...
78	...	...	...
79	...	...	...
80	...	...	...
81	...	...	...
82	...	...	...
83	...	...	...
84	...	...	...
85	...	...	...
86	...	...	...
87	...	...	...
88	...	...	...
89	...	...	...
90	...	...	...
91	...	...	...
92	...	...	...
93	...	...	...
94	...	...	...
95	...	...	...
96	...	...	...
97	...	...	...
98	...	...	...
99	...	...	...
100	...	...	...

1	...	...	...
2	...	...	...
3	...	...	...
4	...	...	...
5	...	...	...
6	...	...	...
7	...	...	...
8	...	...	...
9	...	...	...
10	...	...	...
11	...	...	...
12	...	...	...
13	...	...	...
14	...	...	...
15	...	...	...
16	...	...	...
17	...	...	...
18	...	...	...
19	...	...	...
20	...	...	...
21	...	...	...
22	...	...	...
23	...	...	...
24	...	...	...
25	...	...	...
26	...	...	...
27	...	...	...
28	...	...	...
29	...	...	...
30	...	...	...
31	...	...	...
32	...	...	...
33	...	...	...
34	...	...	...
35	...	...	...
36	...	...	...
37	...	...	...
38	...	...	...
39	...	...	...
40	...	...	...
41	...	...	...
42	...	...	...
43	...	...	...
44	...	...	...
45	...	...	...
46	...	...	...
47	...	...	...
48	...	...	...
49	...	...	...
50	...	...	...
51	...	...	...
52	...	...	...
53	...	...	...
54	...	...	...
55	...	...	...
56	...	...	...
57	...	...	...
58	...	...	...
59	...	...	...
60	...	...	...
61	...	...	...
62	...	...	...
63	...	...	...
64	...	...	...
65	...	...	...
66	...	...	...
67	...	...	...
68	...	...	...
69	...	...	...
70	...	...	...
71	...	...	...
72	...	...	...
73	...	...	...
74	...	...	...
75	...	...	...
76	...	...	...
77	...	...	...
78	...	...	...
79	...	...	...
80	...	...	...
81	...	...	...
82	...	...	...
83	...	...	...
84	...	...	...
85	...	...	...
86	...	...	...
87	...	...	...
88	...	...	...
89	...	...	...
90	...	...	...
91	...	...	...
92	...	...	...
93	...	...	...
94	...	...	...
95	...	...	...
96	...	...	...
97	...	...	...
98	...	...	...
99	...	...	...
100	...	...	...

Mois JUILLET 1771 a 31 Jours: le Soleil est au Signe de l'Ecrivisse.

Jours	L'Alman. Latini	L'Alman. Allem:	L'Almanach Grec	L'Alman. Hebr:	L'Almanach Turc	L'Alm. Anc. Rom:	Du Soleil	
			<i>Jeun.</i>	5531 Le M. Tamuz	1185 Le M. Rabia	2524 Julius.	Levé Cou:	
Lundi	1 Thibaut f	1 Thibaut	20 Methode	19	10	1 Calend: Julii	3 53 8 7	
Mardi	2 Visitat. de la V.	2 Visitat. de la V.	21 Julien M.	20	11	2 VI.	V. a 6 H. 31. M. matin. ☾	
Mercur:	3 Joesphe Calaf:	3 Marquard	22 Eusebe M.	21	12	3 V. } Nonarū		3 54 8 6
Jeudi	4 Udalric	4 Udalric	23 Agripine M.	22	13 B.	4 IV. } Julii		3 55 8 5
Vendr:	5 Démétrius	5 Démétrius	24 Jean Bapt:	23 Tekupha	14 Tsumeh B.	5 III.		
Same:	6 Efaïe	6 Efaïe	25 Fevronie	24 Sa. 4 L. M. 25. 10	15 B.	6 Pr: Non: Julii		
	Ev: Mat: 7	Ev: Mat: 5	Ev: Mat: 29			7 Non: Julii		3 56 8 4
Dima:	7 7 apr. Pentec. Edelburg	7 6 apr. Trinit. Vilibald	26 6 ap T. Saints David Sel.	25	16	8 VIII. } Iduum	3 57 8 3	
Lundi	8 Kilian	8 Kilian	27 Samson Pro.	26	17	9 VII.		
Mardi	9 Cyrille	9 Cyrille	28 Cyrille & Jean	27	18	10 VI.	4 0 8 0	
Mercur:	10 7 Frères	10 Jacobine]	29 Pierre & Paul	28	19	11 V. } Julii		
Jeudi	11 Pie Pape	11 Pie	30 Congreg. des Ap:	29	20	12 IV.	4 1 7 59	
Vendr:	12 Jean Gwalbert	12 Henri	1 Cosim: & Dam:	1 Le Mois Abh	21 Tsumeh	13 III.		
Same:	13 Marguerite	13 Marguérite	2 Visit. de la V.	2 Sa. 4 L. M. 30. 65 31	22			
	Ev: Luc: 16	Ev: Mar: 8	Ev: Mat: 33			14 Pr: Id: Julii	4 3 7 57	
Dima:	14 8 ap. P. Bonav:	14 7 ap. T. Bonav:	3 7 ap. T. S. Hyac:	3	23	15 Iduum Julii		
Lundi	15 Divif. des Apot:	15 Gotlobe	4 André de Cret:	4	24	16 XVII.	4 5 7 55	
Mardi	16 N. D. de Scapu:	16 Ruth	5 Athanase	5	25	17 XVI.		
Mercur:	17 Alexis	17 Alexis	6 Syfofe	6	26	18 XV.	4 8 7 52	
Jeudi	18 Simon de Lipn:	18 Arnauld	7 Tom: & Acc:	7	27	19 XIV.		
Vendr:	19 Vincent de Pau:	19 Ruffine	8 Procope	8	28 Tsumeh	20 XIII.		
Same:	20 Praxedes	20 Elias	9 Pancrée	9 Sa. 5. L. M. 1. 1	29			
	Ev: Luc: 19	Ev: Mat: 7	Ev: Mat: 58			21 XII.	4 11 7 49	
Dima:	21 9 apr. Pent: Daniel	21 8 apr. Trin. Praxede	10 8 ap: T. S. 45 Mart:	10 Jeune de la Com bustion du Temple	1 Le M. Jomada	22 XI.		
Lundi	22 Mar: Madel.	22 Marie Madel:	11 Eupheme	11 de Jerusalem.	2	23 X.	4 13 7 47	
Mardi	23 Apollinaire	25 Apollinaire	12 Procle	12	3	24 IX.		
Mercur:	24 Christine f	24 Christine f	13 Gabriel	13	4	25 VIII.	4 16 7 44	
Jeudi	25 Jaques Ap:	25 Jaques Apo:	14 Acile	14 Cissance.	5	26 VII.		
Vendr:	26 Anne	26 Anne	15 Cyriac: & Ulit:	15 Jour de Rejou:	6 Tsumeh.	27 VI.	4 19 7 41	
Same:	27 Pantaleon	27 Marthe	16 Athenagore	16 Sa. 5. L. M. 3. 23	7			
	Ev: Luc: 18	Ev: Luc: 16	Ev: Jean 59			28 V.	4 21 7 39	
Dima:	28 10 ap. P. Nazai:	28 9 ap: T. Pantal:	17 9 ap. T. S. Mari:	17	8	29 IV.		
Lundi	29 Marthe	29 Beate	18 Hyacinthe	18	9	30 III.	31 Pr: Cal: Augu:	
Mardi	30 Abdon	30 Trafybule.	19 Die & Macre	19	10			
Mercur:	31 Ignace de Loy:	31 Germain	20 Elias	20	11			

☉ XXVI. à 5. H. 28. M. apr: midi.  
 ☽ XII. à 10. H. 15. M. du matin. ☽ XIX. à 12. H. 30. M. du matin.

heureux

21	21 Janvier	21 Janvier	21 Janvier
20	20 Janvier	20 Janvier	20 Janvier
19	19 Janvier	19 Janvier	19 Janvier
18	18 Janvier	18 Janvier	18 Janvier
17	17 Janvier	17 Janvier	17 Janvier
16	16 Janvier	16 Janvier	16 Janvier
15	15 Janvier	15 Janvier	15 Janvier
14	14 Janvier	14 Janvier	14 Janvier
13	13 Janvier	13 Janvier	13 Janvier
12	12 Janvier	12 Janvier	12 Janvier
11	11 Janvier	11 Janvier	11 Janvier
10	10 Janvier	10 Janvier	10 Janvier
9	9 Janvier	9 Janvier	9 Janvier
8	8 Janvier	8 Janvier	8 Janvier
7	7 Janvier	7 Janvier	7 Janvier
6	6 Janvier	6 Janvier	6 Janvier
5	5 Janvier	5 Janvier	5 Janvier
4	4 Janvier	4 Janvier	4 Janvier
3	3 Janvier	3 Janvier	3 Janvier
2	2 Janvier	2 Janvier	2 Janvier
1	1 Janvier	1 Janvier	1 Janvier

21	21 Janvier	21 Janvier	21 Janvier
20	20 Janvier	20 Janvier	20 Janvier
19	19 Janvier	19 Janvier	19 Janvier
18	18 Janvier	18 Janvier	18 Janvier
17	17 Janvier	17 Janvier	17 Janvier
16	16 Janvier	16 Janvier	16 Janvier
15	15 Janvier	15 Janvier	15 Janvier
14	14 Janvier	14 Janvier	14 Janvier
13	13 Janvier	13 Janvier	13 Janvier
12	12 Janvier	12 Janvier	12 Janvier
11	11 Janvier	11 Janvier	11 Janvier
10	10 Janvier	10 Janvier	10 Janvier
9	9 Janvier	9 Janvier	9 Janvier
8	8 Janvier	8 Janvier	8 Janvier
7	7 Janvier	7 Janvier	7 Janvier
6	6 Janvier	6 Janvier	6 Janvier
5	5 Janvier	5 Janvier	5 Janvier
4	4 Janvier	4 Janvier	4 Janvier
3	3 Janvier	3 Janvier	3 Janvier
2	2 Janvier	2 Janvier	2 Janvier
1	1 Janvier	1 Janvier	1 Janvier

Mois AOUT 1771 a 31 Jours: le Soleil est au Signe du Lion.

Jours	L'Alman: Latin.	L'Alman: Allem.	L'Alman: Grec.	L'Alman: Hebr.	L'Alman: Turc.	L'Alma: Anc: Rom:	Du Soleil	
			<i>Juillet.</i>	5531 <i>Le Mois Abh.</i>	1185 <i>Le Mois Joma-</i>	2524 <i>Augustus.</i>	Levé	Cou:
<i>Jeudi</i>	1 Pierre ès liens	1 Perpetue	21 Simeon & Jean	21	12	1 Calendis Aug:	4 25	7 35
<i>Vendr:</i>	2 Not: D. des Ang:	2 Gustave	22 Marie Magdel:	22	13 <i>Tjume</i> h. B.	2 IV.) Non: Aug:		
<i>Same:</i>	3 Inv: de S. Etien:	3 Auguste	23 Trophime	23 <i>Sa: 5 L. M. 7, 12.</i>	14 B.	3 III.)	4 28	7 32
	Ev: Mat: 7	Ev: Luc: 19	Ev: Mat: 72					
<i>Dima:</i>	4 11 A. P. Domin:	4 10 ap. Tr. Dom:	24 10 ap. T. S. Chri:	24	15 B.	4 Prid: No: Aug:		
<i>Lundi</i>	5 N. D. de la neige	5 Ofvalde	25 Dec: de S. Anne	25	16	5 Nonis Aug:	4 32	7 28
<i>Mardi</i>	6 Transf: de N. S.	6 Sixte	26 Hermole	26	17	6 VIII. } <i>Iduum</i>		
<i>Mercr:</i>	7 Caietan	7 Afra	27 Pantaleon	27	18	7 VII. } Aug:	4 35	7 25
<i>Jeudi</i>	8 Cyriaque	8 Cyrille	28 Prochore Ap.	28	19	8 VI. }		
<i>Vendr:</i>	9 Romain †	9 Roland	29 Callinique	29	20 <i>Tjume</i> h Reprise	9 V. }	4 38	7 22
<i>Same:</i>	10 <i>Laurent M.</i>	10 Laurent	30 Sylvane	30 <i>S. 5. L. M. 11, 26.</i>	21 (deConstantin:	10 IV		
	Ev: Luc: 16	Ev: Luc: 18	Ev: Mat: 11					
<i>Dima:</i>	11 12 A. P. Susân:	11 11 ap Tr. Herm:	31 11 ap. T. S. End:	1 <i>Le Mois Elul.</i>	22	11 III.	4 42	7 18
<i>Lundi</i>	12 Claire	12 Claire	1 Process: de Aout: <i>Caremè de la Me: re de Dieu jusqu'au</i>	2 Prieres par 40 Jours.	23	12 Prid: Id: Aug:		
			1 Cro: & Bene: <i>dist: de Peau</i>					
<i>Mardi</i>	13 Hippolite	13 Hildebrand	2 Etienne ArchM	3	24	13 Idibus Augusti	4 45	7 15
<i>Mercr:</i>	14 Eusebe †	14 Eusebe	3 Ifac	4	25	14 XIX.		
<i>Jeudi</i>	15 Assomp: de N. D.	15 Ifac	4 7 Mart.	5	26	15 XVIII.	4 49	7 11
<i>Vendr:</i>	16 Roch	16 Roch	5 Eufigne	6	27 <i>Tjume</i> h	16 XVII.		
<i>Same:</i>	17 Liberate	17 Veronique	6 Tran: de N. S.	7 <i>Sa. 5. L. M. 16, 18</i>	28	17 XVI.	4 53	7 7
	Ev: Luc 17	Ev. Marc: 7	Ev: Mat: 79					
<i>Dima:</i>	18 13 A. P. Helene	18 12 ap Tr. Agap:	7 12 a. T. S. Dam:	8	29	18 XV.		
<i>Lundi</i>	19 Benigne	19 Sebald	8 Emiltien	9	30	19 XIV.	4 56	7 4
<i>Mardi</i>	20 Bernard Abbé	20 Bernard	9 Mathieu Ap.	10	1 <i>Le Mo. Jomada</i>	20 XIII.		
<i>Mercr:</i>	21 Hyacinthe	21 Hartwic	10 Laurent	11	2	21 XII.	5 0	7 0
<i>Jeudi</i>	22 Timothée Ev:	22 Adolphe	11 Euple	12	3	22 XI.		
<i>Vendr:</i>	23 Philippe Ev. †	23 Zachée	12 Phocée	13	4 <i>Tjume</i> h	23 X.	5 2	6 58
<i>Same:</i>	24 <i>Barthelemi Ap.</i>	24 <i>Barthelemi Ap.</i>	13 Maxime	14 <i>S. 5. L. M. 21, 10</i>	5	24 IX.		
	Ev: Mat: 6	Ev: Luc: 10	Ev: Mat: 87					
<i>Dima:</i>	25 14 A. P. Louis	23 13 ap. Tr. Louis	14 13 ap. T. S. Mich:	15	6	25 VIII.	5 5	6 55
<i>Lundi</i>	26 Zephire	26 Samuel	15 Assomp: de N. D.	16	7	26 VII.		
<i>Mardi</i>	27 Rufée	27 Gebhard	16 <i>Le St Snaire</i>	17	8	27 VI.	5 9	6 51
<i>Mercr:</i>	28 Decès de Jos. C. Augustin	28 Augustin	17 Miron	18	9	28 V.		
<i>Jeudi</i>	29 Decol: de S. Jean	29 Irenée	18 Floré & Lauré	19	10	29 IV.	5 13	6 47
<i>Vendr:</i>	30 Rose	30 Beniamin	19 André M.	20	11 <i>Tjume</i> h	30 III.		
<i>Same:</i>	31 Raimond	31 Paulin	20 Samuel	21 <i>Sa: 5. L. M. 26, 1</i>	12	31 Prid: Cal: Sept:		

☾ III. à 8. H. 44. M. an S.  
 ☉ XXV. à 8. H. 47. M. an S.  
 ☿ X. à 5. H. 18. M. ap. M.  
 ♀ XVII. à 9. H. 20. M. av. M.

Calendarum  
 Septembris





Mois SEPTEMBRE 1771 a 30 Jours: Le Soleil est au signe de la Vierge.

Jours	L'Alman: Latin.	L'Alman: Allem.	L'Almanach Grec.	L'Alman: Hebr.	L'Alman: Turc	L'Alm: Anc. Rom:	Du Soleil	
	Ev: Luc: 7	Ev: Luc: 17	Aout. Ev: Mat: 89	5531 Le Mo. Ebul.	1185 Le M. Iomada	2524 September	Levé	Cou:
Dima:	1 15 Ap. P. Gilles Confol: de la M.V.	1 14 apr: Trin: Gilles	21 14 ap. T. SS. Thadée Ap.	22	13 B.	1 Calendis Sep:	5 17	6 43
Lundi	2 Juste	2 Ernest	22 Agathe	23	14 B.	2 IV (Non:Sep:	5 21	6 39
Mardi	3 Mansuet	3 Abfalon	23 Luppe	24	15 B.	3 III. (Prid:Non:Sep:	5 25	6 35
Mercr:	4 Rosalie	4 Moïse	24 Eutyche	25	16	4 Nonis Septe:	5 29	6 31
Jeudi	5 Victor	5 Hercule	25 Barthelemi Ap:	26	17	5 VIII. Idu	5 29	6 31
Vendr:	6 Zachaire	6 Magne	26 Adrien & Nat:	27	18 Tsumeh	6 VII. Idum	5 33	6 27
Same:	7 Reine f	7 Reine	27 Pimehe	28 Sa. 5 L. M. 29, 70	19	7 VI. Idibus	5 36	6 24
Dima:	Ev: Luc: 14	Ev: Mat: 6	Ev: Mat: 92	29	20	8 VI.	5 40	6 20
Lundi	8 15 Apr: P. Nativ: de N. D.	8 16 apr. Tr: Rosalie	28 15 apr. T. SS. Moïse	5532 Le Mois Tisri	20	9 V.	5 44	6 16
Mardi	9 Gorgon	9 Brunon	29 Decol: de S. Jers:	1 Nouvel An ou	21	10 IV.	5 48	6 12
Mercr:	10 Nicolas de Tol:	10 Jodoque	30 Alexand. New:	2 F. d. Trompettes	22	11 III.	5 52	6 8
Jeudi	11 Prote	11 Gerard	31 Ceint de la Vier:	3 Jeu: de Mitzpe	23	12 Prid: Id: Sep:	6 0	6 0
Vendr:	12 Guidon	12 Syrus	1 Simon	4	24	13 Idibus Septem:	6 4	5 56
Same:	13 Philippe M.	13 Christophil	2 Mamance	5	25 Tsumeh	14 XVIII.	6 56	6 4
Dima:	14 Exalt: de Sre Cr:	14 Mansuet	3 Amphime	6 Sa 5 L. M. 31, 1	26	15 XVII.	6 0	6 0
Lundi	Ev: Mat: 22	Ev: Mat: 22	Ev: Mat: 105	7	27	16 XVI.	6 4	5 56
Mardi	15 17 A. P. Nicode: F. du Nom: de la V.	15 16 apr Tr: Marianne	4 16 ap T. SS. Babylée	8 (l'Expiation	28	17 XV.	6 8	5 52
Mercr:	16 Cornel: & Cyp:	16 Euphemie	5 Zacha: & Elifa:	9 Le foire avant	29	18 XIV.	6 12	5 48
Jeudi	17 Play: de S Franc:	17 Lambert	6 Mir: de S. Mich:	10 Fete d'Expiat:	1 Le Mois Raiab	19 XIII.	6 16	5 44
Vendr:	18 4 Tems f	18 Tite	7 Sofonte	8 Nativ: de N. D	11	20 XII.	6 20	5 40
Same:	Thomas d. V.	19 Sidoine	8 Nativ: de N. D	9 Joach: & Anne	12	21 XI.	6 24	5 36
Dima:	Ev: Mat: 9	Ev: Luc: 14	Ev: Mat: 62	14	5	22 X.	6 27	5 33
Lundi	22 18 ap. P. Maur:	22 17 ap Tr. Maur:	11 17 ap T. S The:	15 Fete de Tabern:	6	23 IX.	6 31	5 29
Mardi	23 Tecla	23 Tecla	12 Autonome	de nuit.	7	24 VIII.	6 35	5 25
Mercr:	24 Marie de Mer:	24 Maryle	13 Renov: du Tem:	16 Fete de Tabern:	8	25 VII.	6 39	5 21
Jeudi	25 Cleophas	25 Cleophas	14 Exalt: de S. Cr. f	17 Fete de Tabern:	9	26 VI.	6 43	5 17
Vendr:	26 Josaphat	26 Cyprien	15 Nicet	18 Fete de Tabern:	10 Tsumeh	27 V.	6 47	5 13
Same:	27 Cosme & Dam:	27 Cosme & Dam:	16 Eupheme	19 Fete de Tabern:	11	28 IV.	6 51	5 9
Dima:	Ev: Mat: 22	Ev: Mat: 22	Ev: Luc: 17	21 Fete des Palmes	12	29 III.	6 55	5 5
Lundi	29 19 apr. P. Michel Arch:	29 18 apr. Tr: Michel Arch:	18 18 ap. T. SS. Eumen	22 F: de la Synag:	13 B.	30 Prid: Cal. Oâto:	7 0	6 0

XXIV. à 12 H. du Soir.  
 VIII. à 12 H. du Soir.  
 XV. à 9 H. 50. M. du Soir.

Mois OCTOBRE 1788

Day	Event / Name	Day	Event / Name
1	10. Luceille V. I.	1	10. Luceille V. I.
2	11. Luceille V. I.	2	11. Luceille V. I.
3	12. Luceille V. I.	3	12. Luceille V. I.
4	13. Luceille V. I.	4	13. Luceille V. I.
5	14. Luceille V. I.	5	14. Luceille V. I.
6	15. Luceille V. I.	6	15. Luceille V. I.
7	16. Luceille V. I.	7	16. Luceille V. I.
8	17. Luceille V. I.	8	17. Luceille V. I.
9	18. Luceille V. I.	9	18. Luceille V. I.
10	19. Luceille V. I.	10	19. Luceille V. I.
11	20. Luceille V. I.	11	20. Luceille V. I.
12	21. Luceille V. I.	12	21. Luceille V. I.
13	22. Luceille V. I.	13	22. Luceille V. I.
14	23. Luceille V. I.	14	23. Luceille V. I.
15	24. Luceille V. I.	15	24. Luceille V. I.
16	25. Luceille V. I.	16	25. Luceille V. I.
17	26. Luceille V. I.	17	26. Luceille V. I.
18	27. Luceille V. I.	18	27. Luceille V. I.
19	28. Luceille V. I.	19	28. Luceille V. I.
20	29. Luceille V. I.	20	29. Luceille V. I.
21	30. Luceille V. I.	21	30. Luceille V. I.
22	31. Luceille V. I.	22	31. Luceille V. I.

Mois OCTOBRE 1788

Day	Event / Name	Day	Event / Name
1	10. Luceille V. I.	1	10. Luceille V. I.
2	11. Luceille V. I.	2	11. Luceille V. I.
3	12. Luceille V. I.	3	12. Luceille V. I.
4	13. Luceille V. I.	4	13. Luceille V. I.
5	14. Luceille V. I.	5	14. Luceille V. I.
6	15. Luceille V. I.	6	15. Luceille V. I.
7	16. Luceille V. I.	7	16. Luceille V. I.
8	17. Luceille V. I.	8	17. Luceille V. I.
9	18. Luceille V. I.	9	18. Luceille V. I.
10	19. Luceille V. I.	10	19. Luceille V. I.
11	20. Luceille V. I.	11	20. Luceille V. I.
12	21. Luceille V. I.	12	21. Luceille V. I.
13	22. Luceille V. I.	13	22. Luceille V. I.
14	23. Luceille V. I.	14	23. Luceille V. I.
15	24. Luceille V. I.	15	24. Luceille V. I.
16	25. Luceille V. I.	16	25. Luceille V. I.
17	26. Luceille V. I.	17	26. Luceille V. I.
18	27. Luceille V. I.	18	27. Luceille V. I.
19	28. Luceille V. I.	19	28. Luceille V. I.
20	29. Luceille V. I.	20	29. Luceille V. I.
21	30. Luceille V. I.	21	30. Luceille V. I.
22	31. Luceille V. I.	22	31. Luceille V. I.

Mois OCTOBRE 1771 a 31 Jours: Le Soleil est au Signe de la Balance.

Jours	L'Alman. Latin	L'Alman. Allem.	L'Alm. Grec.	L'Alman. Hebr.	L'Alman. Turc.	L'Alm. Anc. Rom.	Du Soleil		
<b>Mardi</b>	1 Remi	1 Remi	Septembre. 20 Eustate	5532 Le Mois Tisri 23 Rejouissance de la Loi 5. L. M. 33. 1	1185 Le Mois Raiab 14 B.	2524 Octobris. 1 Calendis Octo:	Levé	Cou:	
<b>Mercur:</b>	2 Les Anges Gard.	2 Leodegaire	21 Codrate	24 Issare Chag	15 Jour de la Viff:	2 VI. } Non: O&: 3 V. } 4 IV. } 5 III. }	6 16	5 44	
<b>Jeudi</b>	3 Candide	3 Evald	22 Phocas M.	25	16 (B.)		6 20	5 40	
<b>Vendr:</b>	4 François Sera.	4 François	23 Concept: de S.	26	17 Tsumeh		6 24	5 36	
<b>Same:</b>	5 Placide	5 Fides	24 Tecla (Jean	27 Sa: 1. L. M. 1. 1.	18				
<b>Dima:</b>	Ev: Jean 4 6 20 ap. P. Brun:	Ev: Mat: 9 6 19 a. S. T. Nata:	Ev: Luc: 26 25 19 ap. T. S. Enfr:	28 Tekupha	19	6 Prid: Non: O&:			
<b>Lundi</b>	7 Notr: D. Chap:	7 Abadie	26 Affo: de S. Jean:	29	20	7 Nonis O&:	6 27	5 33	
<b>Mardi</b>	8 Brigitte	8 Ephraim	27 Calistrat	30 Fete de Mois 1 Le Mois Chesvan	21	Iduum 8 VIII. } 9 VII. } 10 VI. }	6 31	5 29	
<b>Mercur:</b>	9 Denis	9 Pelage	28 Chariton	2	22				
<b>Jeudi</b>	10 François Borg:	10 Fridemann	29 Cyriaque	3	23				
<b>Vendr:</b>	11 Placide (Chot:	11 Bourcard	30 Gregoire M.	4 Sa: 1. L. M. 6. 9.	24 Tsumeh	11 V.	6 35	5 25	
<b>Same:</b>	12 Maximilien	12 Maximilien	1 Prote&: de N. D.		25	12 IV.			
<b>Dima:</b>	Ev: Mat: 18 13 21 ap. P. Edou:	Ev: Mat: 22 13 20 apr. S. Tr:	Ev: Luc: 30 2 20 apr. T. S.	5	26	13 III.			
<b>Lundi</b>	Eclipse de la Lune	Coloman	Cyprien	6	27 Assomp: & Exal: de Mahom:	O&ob: 14 Prid: Id: O&: 15 Idibus O&: 16 XVII.	6 39	5 21	
<b>Mardi</b>	14 Calixte	14 Ehrenfried	3 Denis	7	28				
<b>Mercur:</b>	15 Hedv: & Teref.	15 Hedvige	4 Jerothee	8	29		17 XVI.	6 47	5 13
<b>Jeudi</b>	16 Galle Abbé	16 Galle	5 Charitine	9	30	18 XV.	6 51	5 9	
<b>Vendr:</b>	17 Florentin	17 Tereffe	6 Thomas Ap.	10	1 Le M. Schaaban (Tsumeh)	19 XIV.			
<b>Same:</b>	18 Luc Ev:	18 Luc	7 Serge	11 Sa: 1. L. M. 12. 1	2				
<b>Dima:</b>	Ev: Mat: 22 20 22 apr. Pent:	Ev: Jean 4 20 21 apr. S. Tr:	Ev: Luc: 35 9 21 apr. T. SS.	12	3	20 XIII.			
<b>Lundi</b>	Transl: de S. Adal:	Vendelin	Jacque Ap.	13	4	21 XII.	6 55	5 5	
<b>Mardi</b>	21 Urfule	21 Urfule	10 Eulampe	14	5	22 XI.			
<b>Mercur:</b>	22 Cordule	22 Cordule	11 Philippe Ap.	15	6	23 X.	6 58	5 2	
<b>Jeudi</b>	23 Jean Cant:	23 Severin	12 Probe	16	7	24 IX.	7 2	4 50	
<b>Vendr:</b>	24 Raphael	24 Nathan	13 Carpe	17 Jeune	8 Tsumeh	25 VIII.			
<b>Same:</b>	25 Crispin	25 Adelaide	14 Nazarée	18 Sa: 1 L. M. 18. 1	9	26 VII.			
<b>Dima:</b>	Ev: Mat: 9 27 23 ap. P. Sabin:	Ev: Mat: 18 27 22 ap. Tr. Sabi:	Ev: Luc: 83 16 22 ap. T. S. Lon:	19	10	27 VI.	7 6	4 54	
<b>Lundi</b>	28 Simon Jude	28 Simon Jude	17 Ofée	20 Jeune	11	28 V.	7 9	4 17	
<b>Mardi</b>	29 Narcisse	29 Claude	18 Luc Ev:	21	12	29 IV.			
<b>Mercur:</b>	30 Marcel	30 Hartman	19 Joel	22	13 B.	30 III.			
<b>Jeudi</b>	31 Lucille V. †	31 F. de la Reforma:	20 Arteme	23 Jeune	14 B.	31 Prid: Cal: Nov:			

☾ XXIII. à 5. H. 30 M. du M. ☽ XXXI. à 3. H. 5. M. du Matin.  
 ☽ VIII. à 9. H. 29. M. du Mat. ☽ XV. à 1. H. 54. M. ap. Midi.

Mois NOVEMBRE 1774

Day	Day of the Week	Feast	Notes
1	Monday	St. Andrew	
2	Tuesday	St. Thomas	
3	Wednesday	St. Andrew	
4	Thursday	St. Thomas	
5	Friday	St. Andrew	
6	Saturday	St. Thomas	
7	Sunday	St. Andrew	
8	Monday	St. Thomas	
9	Tuesday	St. Andrew	
10	Wednesday	St. Thomas	
11	Thursday	St. Andrew	
12	Friday	St. Thomas	
13	Saturday	St. Andrew	
14	Sunday	St. Thomas	
15	Monday	St. Andrew	
16	Tuesday	St. Thomas	
17	Wednesday	St. Andrew	
18	Thursday	St. Thomas	
19	Friday	St. Andrew	
20	Saturday	St. Thomas	
21	Sunday	St. Andrew	
22	Monday	St. Thomas	
23	Tuesday	St. Andrew	
24	Wednesday	St. Thomas	
25	Thursday	St. Andrew	
26	Friday	St. Thomas	
27	Saturday	St. Andrew	
28	Sunday	St. Thomas	
29	Monday	St. Andrew	
30	Tuesday	St. Thomas	
31	Wednesday	St. Andrew	

Mois NOVEMBRE 1774

Day	Day of the Week	Feast	Notes
1	Monday	St. Andrew	
2	Tuesday	St. Thomas	
3	Wednesday	St. Andrew	
4	Thursday	St. Thomas	
5	Friday	St. Andrew	
6	Saturday	St. Thomas	
7	Sunday	St. Andrew	
8	Monday	St. Thomas	
9	Tuesday	St. Andrew	
10	Wednesday	St. Thomas	
11	Thursday	St. Andrew	
12	Friday	St. Thomas	
13	Saturday	St. Andrew	
14	Sunday	St. Thomas	
15	Monday	St. Andrew	
16	Tuesday	St. Thomas	
17	Wednesday	St. Andrew	
18	Thursday	St. Thomas	
19	Friday	St. Andrew	
20	Saturday	St. Thomas	
21	Sunday	St. Andrew	
22	Monday	St. Thomas	
23	Tuesday	St. Andrew	
24	Wednesday	St. Thomas	
25	Thursday	St. Andrew	
26	Friday	St. Thomas	
27	Saturday	St. Andrew	
28	Sunday	St. Thomas	
29	Monday	St. Andrew	
30	Tuesday	St. Thomas	
31	Wednesday	St. Andrew	

Mois NOVEMBRE 1771 à 30 Jours: le Soleil est au Signe du Scorpion.

Jours	L'Alman. Latin:	L'Alman. Allem:	L'Almanach Grec	L'Alman. Hebr:	L'Almanach Turc	L'Alm. Anc. Rom:	Du Soleil	
<i>Vendr:</i>	1 La Toussaints	1 Amalie	Octobre. 21 Hilarion	5532 Mois Chesvan 14	1185 Mois Schaban 15 Tjumeñ La nuit	2524 November. 1 Calendis Nov:	Levé	Cou: 7 15 4 45
<i>Same:</i>	2 Les Trepaffés	2 Volcmar	22 Ayerce	25 Sa: 1. L. M. 23, 1	16 Barach B.	2 IV.		
<i>Dim:</i>	Ev: Mat: 13 3 24 apr. Pent: Hubert	Ev: Mat: 22 3 23 apr: Trinit: Hubert	Ev: Luc: 38 23 23 ap: T. Saints Jacques Ap:	26	17	3 III. } no:Nov:	7 18	4 42
<i>Lundi</i>	4 Charles Bor:	4 Otton	24 Arete	27 Jeune	18	4 Prid:No: Nov:		
<i>Mardi</i>	5 Emeric	5 Teophil	25 Marcien	28	19	5 Nonis Nove:	7 22	4 35
<i>Mecre:</i>	6 Leonard	6 Leonard	26 Demetrie M.	29	20	6 VIII.		
<i>Jeudi</i>	7 Herculan	7 Erdmann	27 Nestor	30 Fete de Mois.	21	7 VII. } Iduum	7 25	4 36
<i>Vendr:</i>	8 4 Martyrs Cou:	8 Eric	28 Terence	1 Le Mois Cisleib	22 Tjumeñ	8 VI.		
<i>Same:</i>	6 Theodore	9 Theodore	29 Anastase M.	2 S. 1. L. M. 25, 10	23	9 V.	7 28	4 33
<i>Dim:</i>	Ev: Mat: 24 10 25 ap. Pent: André d'Avel:	Ev: Mat: 9 10 24 apr: Trin: Martin	Ev: Luc: 30 30 24 ap: T. Sa: Zenobie	3	24	10 IV. } Novemb:		
<i>Lundi</i>	11 Martin Ev:	11 Martin Ev:	31 Stachias Ap:	4	25	11 III.	7 32	4 28
<i>Mardi</i>	12 Martin Pape	12 Jousas	1 Cosm: & Dam	5	26	12 Prid: Id: Nov:		
<i>Mecre:</i>	13 Salomé	13 Brice	2 Acinde	6	27	13 Idibus Novem:	7 35	4 25
<i>Jeudi</i>	14 Seraphion	14 Levin	3 Acepisme	7	28	14 XVIII.		
<i>Vendr:</i>	15 Leopold	15 Leopold	4 Jeannique	8	29 Tjumeñ	15 XVII.	7 38	4 22
<i>Same:</i>	16 Edmond	16 Ottoman	5 Galacion	9 S. 1. L. M. 28, 10	1 Mois Ramadan	16 XVI.		
<i>Dim:</i>	Ev: Mat: 13 17 26 apr: Pent: Stanislas Koft:	Ev: Mat: 24 17 25 apr: Trin: Gotteschal	Ev: Luc: 53 6 25 ap: T. Sa: Paul Archev:	10	2	17 XV.	7 41	4 19
<i>Lundi</i>	18 Gregoire Tau:	18 Otton	7 33 Martyrs.	11	3	18 XIV.		
<i>Mardi</i>	19 Elisabethe	19 Elisabethe	8 Michel Arch:	12	4	19 XIII.	7 44	4 16
<i>Mecre:</i>	20 Felix de Val:	20 Dethlé	9 Onesiphore	13	5	20 XII.		
<i>Jeudi</i>	21 Present: de N. D.	21 Amos	10 Erafe Ap.	14	6	21 XI.	7 47	4 13
<i>Vendr:</i>	22 Cecile	22 Edmond	11 Mine	15	7 Tjumeñ	22 X.		
<i>Same:</i>	23 Clement	23 Clement	12 Jean Miseric:	16 Sa: 1. L. M. 32, 3	8	23 IX.	7 49	4 11
<i>Dim:</i>	Ev: Mat: 24 24 27 apr: Pent: Jean de Croix	Ev: Mat: 25 25 26 apr: Trinit: Chrisfogene	Ev: Luc: 66 13 26 ap: T. Sa: Jean Chrysof:	17	9	24 VIII.	7 52	4 8
<i>Lundi</i>	25 Catharine	25 Catharine	14 Philippe Ap:	18	10	25 VII.		
<i>Mardi</i>	26 Pierre Alex:	26 Conrad	15 3 Martyrs	19	11	26 VI.	7 55	4 5
<i>Mecre:</i>	27 Valerien	27 Gouthier	16 Mathieu Ev:	20	12	27 V.		
<i>Jeudi</i>	28 Rufin	28 Rufin	17 Gregoire Ev:	21	13 B.	28 IV.	7 57	4 3
<i>Vendr:</i>	29 Saturnin †	29 Saturnin	18 Platon M.	22	14 Tjumeñ B.	29 III.		
<i>Same:</i>	30 André Ap:	30 André Ap:	19 Abadias	23 Sa: 1. L. M. 37, 1	15 B.	30 Prid: Cal: Dec:		

☉ VI. à 8 H. 21. M. du Soir. ☽  
 XXXIX. à 10 H. 45. M. du Matin.  
 ☾ XIV. à 9 H. 15 M. du Matin. ☼  
 XXII. à 8 H. 8. M. du Matin.

Careme pendant tout

Calendarum

Decembris.

Table of the State of Georgia

Year	Population	Exports	Imports	Balance
1790	20,000	100,000	150,000	50,000
1791	22,000	110,000	160,000	50,000
1792	24,000	120,000	170,000	50,000
1793	26,000	130,000	180,000	50,000
1794	28,000	140,000	190,000	50,000
1795	30,000	150,000	200,000	50,000
1796	32,000	160,000	210,000	50,000
1797	34,000	170,000	220,000	50,000
1798	36,000	180,000	230,000	50,000
1799	38,000	190,000	240,000	50,000
1800	40,000	200,000	250,000	50,000

Table of the State of Georgia, showing the population, exports, imports, and balance of trade for each year from 1790 to 1800.

Table of the State of Georgia

Year	Population	Exports	Imports	Balance
1801	42,000	210,000	260,000	50,000
1802	44,000	220,000	270,000	50,000
1803	46,000	230,000	280,000	50,000
1804	48,000	240,000	290,000	50,000
1805	50,000	250,000	300,000	50,000
1806	52,000	260,000	310,000	50,000
1807	54,000	270,000	320,000	50,000
1808	56,000	280,000	330,000	50,000
1809	58,000	290,000	340,000	50,000
1810	60,000	300,000	350,000	50,000

Table of the State of Georgia, showing the population, exports, imports, and balance of trade for each year from 1801 to 1810.

Mois DECEMBRE 1771 a 31 Jours: Le Soleil est au signe du Sagittaire.

Jours	L'Alman. Latin.	L'Alman. Allem.	L'Almanach Grec.	L'Alman. Hebr.	L'Alman. Turc.	L'Alm. Anc. Rom.	Du Soleil
	Ev: Luc: 21	Ev: Mat: 21	Novembre. Ev: Luc: 71	5532 Mois Cislew	1185 Mois Romā. (dan.	2524 December	Levé Cou:
<i>Dima:</i>	1 1 d'Avent Eloi	1 1 d'Avent Long:	20 27 a. T.S. Proc:	24	16	1 Calendis Dec:	7 1 4 59
<i>Lundi:</i>	2 Pierre Chrysol:	2 Candide	21 Present de la V.	25 Consecr. du T.	17	2 IV. (Non: Dec:	8 1 3 59
<i>Mardi:</i>	3 François Xav:	3 Cassien	22 Philemon	26	18 (Sept:	3 III. (Non: Dec:	8 1 3 59
<i>Me cre:</i>	4 Barbe	4 Berbe	23 Amphiloge	27	19 (Vieñe 1683 12	4 Prid: Non: Dec:	8 3 3 57
<i>Jeudi:</i>	5 Sabbas	5 Abigail	24 Catherine.	28	20 Def: d. Turc pr:	5 Nonis Decem:	8 3 3 57
<i>Vendr:</i>	6 Nicolas Ev:	6 Nicolas Ev:	25 Clement	29	21 Tjameh	6 VIII.	8 4 3 56
<i>Same:</i>	7 Ambroise †	7 Agathon	26 Alype	30 Sa r. L. M. 47, 1.	22	7 VII.	8 4 3 56
	Ev: Mat: 11	Ev: Luc: 21	Ev: Luc: 17	1 Mois Tebeth.	23	8 VI.	
<i>Dima:</i>	8 2 d'Avent	8 2 d'Avent	27 28 ap: T. S.	2	24 cen l'Alcoran.	9 V.	
	Conc: de la S.V.	Elige	Jacque	3	25 Mahomet a re-	10 IV.	
<i>Lundi:</i>	9 Valerie	9 Joachime	28 Etienne	4	26 dans la quelle	11 III.	
<i>Mardi:</i>	10 F. d. N. D. d. Lor:	10 Judith	29 Paramon	5	27 La nuit grande	12 Prid: Id: Dec:	
<i>Me cre:</i>	11 Damase	11 Damase	30 André Ap:	6	28 Tjameh	13 Idibus Decem:	
<i>Jeudi:</i>	12 Spiridion	12 Otilie	1 Naum	7 S. r. L. M. 44, 18	29	14 XIX.	
<i>Vendr:</i>	13 Lucé	13 Luce	2 Habacnc				
<i>Same:</i>	14 Nicaise	14 Nicaise	3 Sophonic				
	Ev: Jean 1	Ev: Mat: 11	Ev: Luc: 85	8	30	15 XVIII.	
<i>Dima:</i>	15 3 d'Avent	15 3 d'Avent	4 29 ap: T. S.	9	1 Mois Schehal	16 XVII.	
	Colombe	Abraham	Barbe	10 Jeune	2 Ulubairam (gr.	17 XVI.	
<i>Lundi:</i>	16 Antoinette	16 Ananias	5 Sabbas	11	3 Ulubairam (te.	18 XV.	
<i>Mardi:</i>	17 Lazare	17 Lazare	6 Nicolas	12	4	19 XIV.	
<i>Me cre:</i>	18 4 Tems †	18 Wunebaud	7 Ambroise	13	5 Tjameh	20 XIII.	
	Gratien	Quatertems		14 S. r. L. M. 47, 28	6	21 XII.	
<i>Jeudi:</i>	19 Namaife	19 Namaife	8 Patape				
<i>Vendr:</i>	20 Jules ††	20 Ammon	9 Conc: de S. Añe				
<i>Same:</i>	21 Thomas Ap: †	21 Thomas Ap:	10 Mine				
	Ev: Luc: 3	Ev: Jean 1	Ev: Luc: 76	15	7	22 XI.	
<i>Dima:</i>	22 4 d'Ave: Zeno	22 4 d'Avent Beate	11 30 a. T.S. Dani:	16	8	23 X.	
	Expe: d'Acco: d. la	Commencement	d'hyver & le jour	17	9	24 IX.	
<i>Lundi:</i>	23 Viftoire (V.	23 Dagobert	12 Nos SS Ancett:	18	10	25 VIII.	
<i>Mardi:</i>	24 Adame & Eve †	24 Adame Eve	13 Euftrat	19	11	26 VII.	
<i>Me cre:</i>	25 Noël	25 Noël	14 Thyrlé	20	12 Tjameh	27 VI.	
<i>Jeudi:</i>	26 Etienne	26 Etienne	15 Eleuthere	21 Sab: 2. L. M. r.	13 B.	28 V.	
<i>Vendr:</i>	27 Jean Ev:	27 Jean Ev:	16 Haggé				
<i>Same:</i>	28 Les Innocens	28 Innocent	17 Daniel P.				
	Ev: Luc: 2	Ev: Luc: 2	Ev: Mat: 1	22	14 B.	29 IV.	
<i>Dima:</i>	29 D. Ap. Noël	29 D. ap. Noël	18 31 ap: T. Saints	23	15 B.	30 III.	
	Thomas Can:	Jonathan	Sebastien	24	16	31 Prid: Cal: Janu:	
<i>Lundi:</i>	30 David	30 David	19 Nos SS. Peres				
<i>Mardi:</i>	31 Sylvestre	31 Sylvestre	20 Ignace M.				

VI. à 9. H. 4. M. du Mat: ☾  
 XXXVIII. à 6. H. 47. M. au Soir.  
 XIV. à 1. H. du Mat: ☽  
 XXII. à 12 H. au Soir.

Idu nm Decemb:

Calendarum

Januarii.



## SUPPLEMENT.

Quoique toutes les connoissances, necessaires aux Almanachs & qui meritent d'estre donnees au public se trouvent deja aux colomnes precedentes de Notre Almanach, desorte que tout ce qu'il y a à savoir de quatres saisons de l'année, des quatre temps, des jours les plus longs & les plus courts, de l'equinoxe, de la canicule, des Phases de la Lune, des Eclipses, soit bien rangé dans sa position; cependant, puisqu'il y en a quelques uns, qui lisant les Almanachs, cherchent, & veulent y trouver quelque information toute particuliere de ce qui regarde ces connoissances, dont je viens de parler, & si necessaires aux Almanachs, soit à cause de leur propre commodité, soit de leur coutume. ou qu'ils n'en sachent pas eux memes la raison; c'est pourquoy pour contenter ces personnes j'y ajoute encore une information courte, & particuliere, des quelque unes de ces connoissances, pour les engager au gout de notre Almanach. Premièrement:

### *Des 4 Saisons de l'Année.*

Le 20 Mars. Le Printems & Equinoxe (Aequinoctium vernum)  
 Le 21 Juillet. L'Eté & Solstice (Solstitium æstivum.)  
 Le 23 Septem: L'Automne & Equinoxe (Aequinoctium autumnale)  
 Le 22 de Decem: L'Hyver & Solstice (Solstitium hybernum)

### *De 4 Tems.*

1. le 20 de Fevrier.	3. le 18 de Septem:
2. le 22 de Mai.	4. le 18 de Decemb:

### *Des Eclipses.*

Cette année il y a des eclipses, de soleil, & de la Lune; il y en aura deux de Soleil: mais elles seront invisibles chez nous en Europe. Or aux habitans de l'Amérique Meridionale le premier sera visible le 14 du Mois de Mai & les habitans de l'Amérique Septentrionale verront le second le 6 de Novembre. Les eclipses de la Lune, qui se doivent faire cette année, seront visibles dans toute l'Europe. Le premier sera le 29 d'Avril à 2 heures du matin, & cet eclipse environ à 3 heures sera le plus grand ayant  $5\frac{1}{2}$  de pouces de la grandeur au Nord: sa terminaison sera à 4 heures du matin. Le second arrivera le 3 de Decem: environ à 4 heures & demi du soir, & il sera parfaitement visible, quand il sera le plus grand auprès de l'horizon, c'est-à-dire à 6 heures & demi, alors sa grandeur sera de  $4\frac{1}{2}$  pouces au midi: sa terminaison à 6 heures & demi au soir.

### *Explication des marques mises avant les Lunaisons.*

) Dernier Quartier. ☉ Nouvelle Lune. ☾ Premier Quart  
 ☽ Pleine Lune. M. signifie le Matin. av. M. signifie avant Midi.  
 ap. M. signifie après Midi. au S. signifie au Soir.

TABLE

## TABLE DES CLIMATS

Selon les jours les plus longs & les plus courts  
INFORMATION

La premiere colonne désigne les Climats: les lettres C, M, F. le Commencement, le Milieu & la Fin de chaque climat: la colonne suivante marque la longueur de Jours dans chaque Climat: la derniere colonne marque la latitude ou la distance de l'Equateur de chaque Climat.

### I.) Jours les plus longs.

1	C.	12	0	0	0	8	C.	15	30	45	29
	M.	12	15	4	15		M.	15	45	47	20
	F.	12	30	8	25		F.	16	0	49	1
2	C.	12	30	8	25	9	C.	16	0	49	1
	M.	12	45	12	31		M.	16	15	50	31
	F.	13	0	16	25		F.	16	30	51	58
3	C.	13	0	16	25	10	C.	16	30	51	58
	M.	13	15	20	15		M.	16	45	53	17
	F.	13	30	23	50		F.	17	0	54	27
4	C.	13	30	23	50	11	C.	17	0	54	27
	M.	13	45	27	40		M.	17	15	55	34
	F.	14	0	30	20		F.	17	30	56	37
5	C.	14	0	30	20	12	C.	17	30	56	37
	M.	14	15	33	40		M.	17	45	57	32
	F.	14	30	36	28		F.	18	0	58	29
6	C.	14	30	36	28	13	C.	18	0	58	29
	M.	14	45	39	2		M.	18	15	59	14
	F.	15	0	41	22		F.	18	30	59	58
7	C.	15	0	41	22	14	C.	18	30	59	58
	M.	15	15	43	32		M.	18	45	60	40
	F.	15	30	45	29		F.	19	0	61	18

15	C.	19	0	61	18	23	C.	23	0	66	20
	M.	19	15	61	55		M.	23	15	66	25
	F.	19	30	62	25		F.	23	30	66	28
16	C.	19	30	62	25	24	C.	23	30	66	28
	M.	19	45	62	54		M.	23	45	66	30
	F.	20	0	63	22		F.	24	0	66	31
17	C.	20	0	63	22	25	1		Mois	67	30
	M.	20	15	63	40						
	F.	20	30	64	6						
18	C.	20	30	64	6	26	2		Mois	69	30
	M.	20	45	64	30						
	F.	20	0	64	49						
19	C.	21	0	64	49	27	3		Mois	73	20
	M.	21	15	65	6						
	F.	21	30	65	21						
20	C.	21	30	65	21	28	4		Mois	78	20
	M.	21	45	65	35						
	F.	22	0	65	47						
21	C.	22	0	65	47	29	5		Mois	84	0
	M.	22	15	65	57						
	F.	22	20	66	6						
22	C.	22	30	66	6	30	6		Mois	90	0
	M.	22	45	66	14						
	F.	23	0	66	20						



2.) Jours les plus courts.

1	C.	12	0	0	0	10	C.	7	30	51	58
	M.	11	45	4	15		M.	7	15	53	17
	F.	11	30	8	25		F.	7	0	54	27
2	C.	11	30	8	25	11	C.	7	0	54	27
	M.	11	15	12	31		M.	7	45	55	34
	F.	11	0	16	25		F.	7	30	56	37
3	C.	11	0	16	25	12	C.	7	30	56	37
	M.	10	45	20	15		M.	7	15	57	32
	F.	10	30	23	50		F.	6	0	58	29
4	C.	10	30	23	50	13	C.	6	0	58	29
	M.	10	15	27	40		M.	6	45	58	14
	F.	10	0	30	20		F.	6	30	59	58
5	C.	10	0	30	20	14	C.	6	30	59	58
	M.	9	45	33	40		M.	6	15	60	40
	F.	9	30	36	28		F.	5	0	61	58
6	C.	9	30	36	28	15	C.	5	0	61	58
	M.	9	15	39	2		M.	5	45	61	55
	F.	9	0	41	22		F.	5	30	62	25
7	C.	9	0	41	22	16	C.	5	30	62	25
	M.	8	45	43	32		M.	5	15	62	54
	F.	8	30	45	20		F.	4	0	63	22
8	C.	8	30	45	29	17	C.	4	0	63	22
	M.	8	15	47	20		M.	4	45	63	40
	F.	8	0	49	1		F.	4	30	64	6
9	C.	8	0	49	1	18	C.	4	30	64	6
	M.	7	45	50	31		M.	4	15	64	30
	F.	7	30	51	58		F.	3	0	64	49

19	C.	3	0	64	49	25	1 Mois	67	30
	M.	3	45	65	6				
	F.	3	30	65	21				
20	C.	3	30	05	21	26	2 Mois	69	30
	M.	3	15	65	35				
	F.	3	0	05	47				
21	C.	3	0	65	47	27	3 Mois	73	20
	M.	3	45	5	57				
	F.	3	30	66	6				
22	C.	3	30	66	6	28	4 Mois	78	20
	M.	3	15	66	14				
	E.	2	0	66	20				
23	C.	2	0	66	20	29	5 Mois	84	0
	M.	2	45	66	25				
	F.	2	30	66	28				
24	C.	2	30	66	28	30	6 Mois	90	0
	M.	2	50	66	30				
	F.	1	0	66	31				



TABLE

TABLE

De la longitude & latitude des Principales Villes  
de l'Europe selon le Méridien  
de Palme.

REMARQUE

La premiere Ligne contient les noms des Villes, la  
seconde la latitude & la troisieme la longitude  
des Endroits en degrés & en Minutes.

Alexandrie en Egypte - -	31	7	57	40
Amsterdam en Hollande - -	52	21	27	10
Archangel en Russie - - -	64	30	63	50
Aix la Chapelle en Allemagne	50	46	29	12
Augsbourg en Allemagne -	48	24	33	53
Babylon en Asie - - - -	34	30	71	5
Bamberg en Allemagne - -	49	56	33	49
Bâle en Suisse - - - - -	47	40	30	5
Belgrade en Hongrie Turque	46	28	45	0
Berlin en Allemagne - -	52	25	35	48
Bologne en Italie - - - -	47	2	30	8
Breme en Allemagne - - -	53	8	31	44
Breslau en Silesie - - - -	51	7	40	0
Brunsvic en Allemagne - -	52	15	32	15
Bruxelles en Pais-bas - -	50	48	26	45
Cadix en Espagne - - - -	36	6	15	5
Cologne en Allemagne - -	50	50	29	37
Constantinople en Turquie -	41	7	54	20
Copenhague en Dannemarc -	55	40	35	5
Cracovic en Pologne - - -	50	10	42	5
Danzig dans la Prusse Roïale	54	22	41	35
Dresde en Allemagne - - -	51	5	37	14
Edimbourg en Ecoffe - - -	55	57	19	53

C

Er-

Erfort en Allemagne - - -	51	6	34	37
Florence en Italic - - -	43	41	-	-
Francfort sur le Mein en Allem:	50	4	31	20
Frankfort sur l'Oder en Allem:	52	20	38	0
Geneve en Suisse - - - -	46	12	29	5
Gueldres en Hollande - -	51	30	29	10
Halberstadt en Allemagne -	51	56	34	41
Halle de Saxe en Allemagne	51	32	35	42
Hambourg en Allemagne	53	41	32	26
Hannover en Allemagne - -	52	8	33	11
la Haye en Hollande - - -	52	4	26	0
Ingolstadt en Allemagne -	48	40	34	12
Kiow en Russie - - - -	50	30	54	50
Königsberg dans le Roiaume de Prusse - - - -	54	43	43	5
Leipfic en Allemagne - -	51	19	34	35
Leyde en Hollande - - -	52	12	27	30
Lisbonne en Portugal - -	38	45	12	22
Londres en Angleterre - -	51	32	22	30
Madrid en Espagne - - -	40	10	19	10
Magdebourg en Allemagne -	52	14	35	22
Mantoue en Italic - - -	45	11	33	48
Mainland en Ecoffe - - -	45	20	31	56
Mayence en Allemagne - -	50	2	39	27
Messine en Italic - - - -	38	21	39	5
Moscou en Russie - - -	55	34	61	20
Munich en Allemagne - -	48	58	34	20
Naples en Italic - - - -	59	6	52	0
Narva en Ingridie - - - -	41	5	38	22
Nuremberg en Allemagne -	49	29	33	26
Olmutz en Moravie - - -	49	39	39	38
Offenbourg en Allemagne -	47	40	42	30
Oxford en Angleterre - -	51	5	21	20
Paris en France - - - -	48	50	24	50

Par-





## COMPARAISONS DES LIEUES PAR LA

NOMS DES PAYS	RENFERME		
	Les Pieds du Rhin	Les Pieds de Paris	
D'Allemagne )	petit -	20000	19324
	mediocre -	23629	22830
	grand -	25000	24155
D'Alsace - - - -	19768	19100	
D'Angleterre - - -	7384	52050	
D'Arabic - - - -	11499	11110	
D'Autriche - - - -	43730	41251	
De Baviere )	grand -	38107	36810
	petit -	23372	22577
De Bohême - - - -	24779	23941	
De Bourgogne - - -	18000	17391	
De Brandebourg - -	36212	34987	
De Bulgarie, Leucas -	20000	19324	
De Catalogne - - -	20288	19602	
De Chine )	Ly - -	1500	1449
	Pun - -	15000	14493
	Can - -	150000	144928
De Dannemarc - - -	54701	52854	
D'Ecoffe - - - -	6000	7579	
D'Egypte, Choena - -	19691	24154	
D'Espagne, Rega - -	25000	19025	
De Flandrde - - - -	20000	19324	
De France, grandes -	17722	17123	
Ordinai: Lieues - -	15750	15217	
De Grece, Sradium -	625	604	
D'Hessen Cassel - - -	32159	31072	
D'Hollande - - - -	24000	23188	

DIF-

DIFFERENCE DES DIVERSES MESURES.

SELON

Les Pas Géométriques	Les Pas Ordinaires	Les Astronom: ou mediocres Lieux d'Allemagne, dont 15 font un degré.
4000	8333	6
4726	9845	7
5000	10418	1
3954	8237	1 17
1476	2272	50
2222	4791	5
8746	18221	21
7362	15878	67
4515	9738	1
4115	10325	1 7
3600	7500	8
7242	15088	2
4000	8333	5
4058	8453	1 77
300	625	6
3000	6250	7
30000	62500	8
10940	22792	9
1200	2500	0
5000	4871	1
3938	10418	1 7
4000	8333	1 7
3544	7382	5
3150	6562	7
125	260	7
6432	13399	8
4800	10000	9
		10

NOMS

NOMS DES PAYS	Les Pieds de Rhin	Les Pieds de Paris
De Hongrie	29288	19603
De Japon & Indostan, Cofae	11988	11584
D'Irlande	7543	7288
D'Italie	5907	5707
De Laponie	18637	18007
De Lithuanie	28500	27483
De Livonie	22782	22012
De Moravie	34168	33012
De Norvege	30000	28986
De Nuremberg	25000	24155
De Perse, Farfanges	18750	18116
De Pologne	19850	19189
De Portugal	21270	20554
De Prusse	26308	25409
Du Cercle de bas Rhin	20000	19324
De Russie	3375	3622
De Saxe d'aujourd'hui	29333	18341
De Silesie ) grand	28277	27321
) petit	25288	24433
De Suede	47258	45563
De Suisse	26666	15764
De Tartarie	225000	217395
De Turquie	5000	4831
De Westphalie	33750	32608



Les

Les Pas Géométriques | Les Pas Ordinaires | Les Astronom: ou médians Licnes d'Allemagne, dont 1 s. font un degré.

5858	12205	11 46
2398	4995	25
1509	3143	11 33
1181	2378	10 22
3601	7765	13 23
5700	11875	14 17
4556	9492	17 18
6834	14237	14 9
5000	10418	11 7
6000	12500	13 4
3750	7812	15 9
3970	8271	15 3
4252	8862	12 6
5262	10962	12 9
4000	8333	18 2
671	1406	6 7
5867	12222	11 7
5655	11782	11 3
5056	10537	12 3
9452	19691	2
5333	11111	14 1
45000	93750	9 7
100	2083	12 1
67560	14062	11 8
		11 8



TA  
 Les distances du Soleil à la terre sont de 800 Lieues d'Allemagne  
 qui font 1200000 Toises, dont 1200000 Toises font un degré.

TABLE DU SYSTEME SOIAIRE

Remarque: la premiere Ligne montre le nom, la seconde la grandeur, la troisieme le mouvement autour de l'axe, si elle est connue, la quatrieme le mouvement autour du Soleil, si c'est un Planete; autour de la Planete, si c'est un satelite.

Soleil	1000000	25 J. 12 H.	-	-	29 A. 197 J.	H. 20
Saturne	980	-	-	-	1 J. J.	H. 17
1 Satel.	-	-	-	-	2 J. J.	H. 17
2	-	-	-	-	4 J. J.	H. 17
3	-	-	-	-	15 J. J.	H. 22 $\frac{2}{3}$
4	-	-	-	-	27 J. J.	H. 7 $\frac{2}{3}$
5	-	-	-	-	11 A. 1314 J.	-
Jupiter	1170	-	H. 9 M. 56	-	1 J. J.	H. 18 $\frac{1}{2}$
1 Satel.	-	-	-	-	3 J. J.	H. 13
2	-	-	-	-	7 J. J.	H. 5
3	-	-	-	-	18 J. J.	H. 18
4	-	-	-	-	1 A. 321 J.	-
Mars	$\frac{1}{3}$	-	H. 24 M. 40	-	305 J. J.	H. 5 M. 48
Terre	1	-	H. 23 M. 26	-	129 J. J.	H. 12
Lune	$\frac{1}{17}$	29 $\frac{1}{2}$ J.	-	-	224 J. J.	H. 18
Venus	$\frac{1}{17}$	-	H. 23 M. 20	-	88 J. J.	-
Mercurc	$\frac{1}{17}$	-	-	-	-	-

Les distances du Soleil sont assignees selon  $\frac{1}{2}$  diametre terrestre, qui renferme 860 Lieues d'Allemagne, dont 15 font un degré.

COM-

COMPARAISON DU TEMS

Remarque.

Le tems de 24 heures, qui forme le jour & la nuit, n'est pas chaque jour égal selon le cours du Soleil. C'est pourquoi une bonne montre, ne peut jamais aller également avec le cadran Solaire Ainsi cette table fait voir, ce que doit indiquer une bonne montre, qui va chaque année également, lorsque le cadran Solaire montre midi.

		§ Janvier		§ Avril		§ Juillet		§ Octobre				
1	12	4	20	12	4	3	12	3	9	11	49	29
6	12	6	40	12	2	30	12	4	4	11	47	57
11	12	8	45	12	1	2	12	4	50	11	46	37
16	12	10	38	11	59	53	12	5	25	11	45	29
21	12	12	10	11	58	32	12	5	48	11	44	34
26	12	13	24	11	57	33	12	5	57	11	43	57
31	12	14	18	-	-	-	12	5	51	11	43	38

		§ Fevrier		§ Mai		§ Août		§ Novembre				
1	12	14	26	11	56	46	12	5	48	11	43	37
6	12	14	54	11	56	13	12	5	25	11	43	43
11	12	15	2	11	55	54	12	4	44	11	44	9
16	12	14	50	11	55	50	12	3	51	11	44	57
21	12	14	19	11	56	1	12	2	45	11	46	6
26	12	13	24	11	57	24	12	1	27	11	47	35
31	-	-	-	11	57	0	12	0	0	-	-	-

		§ Mars		§ Juin		§ Septembre		§ Decembre				
1	12	12	59	11	57	9	11	59	41	11	49	25
6	12	11	50	11	47	58	11	58	4	11	51	27
11	12	10	31	11	58	55	11	56	22	11	53	45
16	12	9	4	11	59	57	11	54	37	11	56	11
21	12	7	32	12	1	2	11	52	51	11	58	42
26	12	5	56	12	2	7	11	51	28	12	1	15
31	12	4	21	-	-	-	-	-	-	12	3	43

COM-

## COMPARAISONS DES PAYS

I. Selon leur etenduë en Lieuës  
quarrées.

Lieuës	Quar.	Lieu: Quar.
L'Europe en gé- néral	150154	Le Gr. D. de Toscane 440
La Russie Euro- péenne	57600	L'Etat Ecclesia- stique 800
La Pologne & la Lithuanie	12900	Les Domaines de Don Ferdinand 90
La Suede & la Fin- lande	12800	Le D. de Modene 90
L'Empire d'Alle- magne	12236	La République de Génes 60
La Silesie 652 )		La République de Venise 625
La Bobeme 900 )		Les Domaines du Roi de Sardai- gne 1224
La Turquie Euro- péenne en y comprenant la Crimée	10544	La Sicile 576
La France	10000	Le Roi: de Na- ples 1260
L'Espagne	8500	La Hongrie d'Au- trichienne 4760
L'Angleterre 4715)		La Hongrie Tur- que 4745
L'Ecoffe 1735)		Le Portugal 1875
L'Irlande 1716)		La Suisse 1090
font 7166		Le Roïaume de Prusse 729
La Dannemarc 850)		Les Pays-bas d'Autri- che 567
La Norvege 5250)		Les Provinces Unies 526
font 6100		
L'Italie en général 5625		
En particulier la Cors - - 230		

II. Selon la quantité de leurs habitans

1.) En général dans chaque Partie du Monde

Millions d'hommes	Millions d'hommes
Dans toute l'Europe 130	Dans toute l'Afrique 150
Dans toute l'Asie 650	Dans toute l'Amérique 150

2.) En particulier dans chaque Pays  
d'Europe

	des Hommes
Dans l'Empire d'Allemagne	24000000
Dans la Bohême qui y est comprise	800000
Dans la Silefie	1500000
Dans la France	17000000
Dans toute l'Italie	10000000
particulièrement Dans la Cors	120000
Dans l'Etat Ecclesiastique	1560000
Dans la Républ: de Venise	1800000
Dans les Domaines du Roi de Sardaigne	200000
Dans la Sicile	1123163
Dans le Roïaume de Naples	1500000
Dans la Russie Européenne	10000000
Dans la Turquie Européenne avec la Crimée	8000000
Dans la Pologne & la Lithuanie	8000000
Dans l'Espagne	7000000
Dans l'Angleterre	5000000
Dans la Suede & Finlande	3500000
Dans la Hongrie Autrichienne	2800000
Dans la Hongrie Turque	2200000
Dans les Provinces Unies	2000000
Dans la Suisse	2000000
	Dans



Dans les Pays-bas d'Autriche	1800000
Dans le Portugal	1700000
Dans le R. de Dannemarc	1200000
Dans l'Ecoffe	1000000
Dans l'Irlande	1000000
Dans le R. de Prusse	1000000
Dans la Norvege	600000
Dans l'Isle d'Islande	80000

3) Pour chaque Lieu quarré dans chaque des pays sus mentionné.

des hom:		des hom:	
En Pays-bas d'Autriche	3746	En Portugal	944
En Provinces Unies	3110	En Espagne	882
En Silésie	2307	En Turquie Européenne & en Crimée	757
En Allemagne	2136	En Pologne	620
En Venise	2089	En Irlande	506
En Sicile	1948	En Ecoffe	578
En Etat Ecclesiastique	1875	En Cors	521
En Suisse	1892	En Hongrie Turque	385
En Italie	1756	En Hongrie Autrichienne	378
En France	1700	En Suede	273
En Dannemarc	1445	En Russie Europ:	175
En Angletterre	1393	En Norvege	118
En R. de Prusse	1336	En Islande	16
En R. de Naples	1190		

4) Dans les Villes Principales des mêmes Pays

des hom:		des hom:	
à Amsterdam	212000	à Constantinopole	513000
à Augsbourg	36000	à Copenhague	77560
à Baltie	5000	à Dantzic	47600
à Berlin	126000	à Dresde	60200
à Bologne	80000	à Francfort sur le	
à Brunsvic	25000	Mein	33600
		à Ge-	

des Hom:		des Hom:	
à Geneve	25000	à Munich	25000
à Gènes	150000	à Naples	272050
à Hambourg	56000	à Nuremberg	40000
à Hannover	12800	à Paris	580000
à la Haye	36400	à Prague	70000
à Königsberg	56000	à Rome	150000
à Leipzig	36400	à Stokholm	79000
à Lisbonne	160000	à Strasbourg	45020
à Livourne	40000	à Stoutgard	16800
à Londres	560000	à Thorn	12000
à Lucque	40000	à Varsovie	40000
à Madrid	80000	à Venise	131684
à Milan	123000	à Vienne	150000

III. Selon le nombre de leurs troupes

Troupes	Troupes		
La Turquie	300000	La Hollande	40000
La Russie	250000	Les Roïaumes de	
L'Autriche	240000	Naples & de Sicile	30000
La France	200000	La République de	
La Prusse	150000	Venise	28000
Les Princes d'Alle-		Le Portugal	24000
magne	150000	La Pologne	24000
L'Espagne	70000	Le Roïaume de	
La Dannemarc	60000	Sardaigne	15000
La Suede	48000	Les Princes d'Ita-	
L'Angleterre, l'E-		lie	15000
cosse, l'Irlande	40000		

*La hauteur des principales Montagnes, qui se trouvent dans le globe terrestre, selon le pied de Paris.*

EN EUROPE.

	pieds
Entre les monts Pyrénés Canigou	8664
St. Barthelemy	7273
Mauffet	7754
	P res

*Près d'eux en France*

	Pieds
Courlande - - - -	5028
Coste - - - -	5106
Puy de domo - - - -	4860

*Entre les mons d'Alpes*

Gotard, selon quelques uns - - - -	9585
selon les autres - - - -	12196

EN ASIE

Pico d'Adam ) La hauteur des toutes ces monta-  
 Sinai ) gnes d'Asie n'est pas encore par-  
 Libanon ) faitement mesurée.  
 Ararath )

EN AFRIQUE

Pic en Tenariffe - - - -	13158
Tafelberg sur le Cap - - - -	3576

EN AMERIQUE.

Pichnicha en Perou - - - -	13800
Chimborasse - - - -	19300

COMPARAISON

*des hommes qui vivent,  
 naissent, & meurent.*

On compte à peu près 1000 Millions d'Hommes vivans sur la terre. 33. ans font une génération. Si bien que dans l'espace de 33. ans 1000. Millions d'Hommes meurent. Par conséquent le nombre des morts est sur la terre:

chaque année de - - - -	30 Millions
chaque jour de - - - -	82000
chaque heure de - - - -	3400
chaque minute de - - - -	60
chaque seconde de - - - -	1

Et le même nombre en naît dans le même tems,  
 Ce qui regarde l'accident de la mort il n'est pas  
 égal dans tout le monde & dans chaque tems.

Dans les Villages il meurt à l'ordinaire 1. de 40;  
 dans les Villes de grandeur mediocre 1. de 28;  
 dans

dans les plus grandes villes 1. de 24; dans tout un pays 1. de 36; de sorte que de 1000. Hommes vivans il faut compter par an 28. morts.

Car, on connoit par l'expérience, que de 100. enfans nés en même tēms, il n'en reste:

au bout de 6 ans, que 64

16 - - - 40

26 - - - 25

36 - - - 16

46 - - - 10

56 - - - 6

60 - - - 3

70 - - - 1

80 - - - 0

Selon ce calcul on pourroit marquer le terme de la vie humaine de la maniere suivante.

Savoir depuis 1	Ans Mois		depuis 45	Ans Mois	
	année	encore		année	encore
3	-	-	45	7	50 - - - 20
5	-	-	46	4	55 - - - 17 11
10	-	-	44	9	60 - - - 14 -
15	-	-	41	6	65 - - - 11 2
20	-	-	38	3	70 - - - 8 5
25	-	-	35	3	75 - - - 6 11
30	-	-	32	3	80 - - - 4 8
35	-	-	29	8	85 - - - 3 10
40	-	-	26	6	90 - - - 2 3

Le nombre des hommes mariés relativement à tout le sexe masculin est comparé ainsi, que 3. à 5. & des femmes mariées à tout le sexe féminin comme 1. à 8. On compte de 66. familles 10. enfans par

par an qui en naissent. Le nombre des mariages relativement au nombre des habitans est de 175. à 1000. Parmi 50 personnes, une se marie par an. On compte généralement d'un mariage 4 enfans. L'Etat de veuvage relativement à celui des mariés est comme 3 à 7; le nombre de ceux qui meurent par an, comparé au nombre de ceux qui naissent par an, est de 10 à 12, ou de 10 à 13, & de ceux qui naissent relativement aux vivans, est comme 1. à 28. Le nombre des garçons qui naissent par an, comparé à celui des filles, qui naissent également par an, est de 22 à 20 ou de 104 à 100 de sorte, que parmi 100 enfans nés il s'en trouvent 4 garçons de plus.

## T A B L E

### *Des différentes mesures*

#### 1) Mesure en Longueur

Quand on divise le pied de France en 12 pouces & chaque pouce en 12 lignes & chaque ligne en 10. Parties, lors:

<i>le pied</i>	<i>Nombre de ses Parties</i>	<i>le Pied</i>	<i>Nombre de ses Parties</i>
De Paris en a	1440	De Strasbourg	1283
De Londres	1330 $\frac{1}{4}$	De Vienne	1400
Du Rhin	1391 $\frac{1}{2}$	De Leipzig	1252
De Dannemarc	1404	D'Augsbourg	1313
De Suede	1316	De Baviere	1294
De Turquie	3140	De Zurich en	
D'Amsterdam	1238	Suiffe	1340
De Brabant	1266	De Bologne	1682
De Brunsvic	1260	De Gotha	1275
De Dantzic	1272	De Grece	2350
De Nuremberg	2346 $\frac{1}{2}$	De Rome	1306
			De

<i>le Pied</i>	<i>Nombre de ses Parties</i>	<i>le Pied</i>	<i>Nombre de ses Parties</i>
De Thorn	1278 $\frac{2}{3}$	pour le Drap	5264
De Venise	1540	pour la Toile	5240
De Gènes	1113	L'aune d'Amster-	
De Naples	1169	dam	3060
Le Palme de Rome		- De Berlin	2956
des Architectes	990	- De Brabant	3060
des Merciers	11025	- De Breslau	2438
La Toise de		- De Bruxelles	
France	8630	la grande	3078
Le Jard ) d' An-		la petite	3034
) gle-	4054	- De Copen-	
Le Fatham ) terre.	81095	hague	2783
La Varre de Ca-		- Da Dantzic	2544
fille	3110	- De Dresde	2509
Le Cavidos) de		- De Francfort	
) Por-	3060	sur le Mein	2392
Le Barros ) tugal	50164	- De Genève	5070
L' Arschin de		- De Hambourg	2540
Ruffie	3187 $\frac{1}{2}$	- Leipzig	2506
Brac-(De Florence	2430	- De Lion	5205
cio (De Bologne	2640	- De Nuremberg	2924
( De Milan	2166	- De Strasbourg	2262
L'aune de Paris		- De Thorn	2556 $\frac{18}{25}$
pour les étoffes		- De Vienne	3495
de foye	5275	- De Varfovie	2629

2) Mesure des liquides

Puisque l'anthal de Hongrie a 2536 pouces cub de Paris il contient par conséquent.

	<i>Mesures</i>	
De Berlin	44	$\frac{28}{37}$
De Brunsvig, Stübgen	14	$\frac{68}{77}$
D		De

De Brême, Stübgen	15	$\frac{199}{105}$
De Breslau, Quart	72	$\frac{165}{105}$
De Cassel	24	$\frac{64}{33}$
De Cologne, Pinten	133	$\frac{9}{19}$
De Dresde, Kannen	52	$\frac{5}{6}$
De Francfort, Schoppen	100	$\frac{6}{21}$
De Hambourg, Stübgen	56	$\frac{165}{45}$
De Heidelberg	21	$\frac{25}{25}$
De Königsberg, Quart	43	$\frac{45}{10}$
De Leipzig, Kannen	45	$\frac{2}{7}$
De Lubeck, Glauken	100	$\frac{6}{25}$
De Mayence	26	$\frac{92}{94}$
De Nuremberg, Vifir- Maas	47	$\frac{45}{33}$
De Prague, Seidel	105	$\frac{2}{3}$
De Ratisbonne, Seidel	105	$\frac{2}{3}$
De Prusse, Stof à Thorn, Elbing, & Danzig	291	$\frac{42}{85}$
De Stettin, Nöffel	68	$\frac{20}{37}$
De Strasbourg, Pinten	133	$\frac{9}{19}$
De Vienne nommé Seidel ou nouvelle mesure de Prague	51	$\frac{4}{17}$
De Zeitz, Quartir	52	$\frac{5}{8}$
C'est pour-quoi de Var- sovie à peu près	70	Quarts

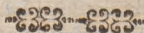

T A B L E

*Des divers Poids*

Comparés avec le Poid présent de Pologne  
parfaitement réglé par une nouvelle Consti-  
tution de la Diète, selon celui  
de Breslau.

<i>Selon lequel</i>	<i>de Pologne</i>
<i>100 Livres</i>	<i>Livres</i>
D'Augsbourg font	120
D'Altorf	115
D'Amsterdam	122
100 Marcs detto	
Mar: Argen:	124 $\frac{1}{2}$
D'Archangel	100
De Berlin	115 $\frac{5}{8}$
De Budissin	107
De Villes de la Haute Hongrie	125
De Brunsvig	115 $\frac{13}{19}$
De Brême	120
De Bruxelles	124
De Bâle	124
De Bern	88 $\frac{1}{5}$
De Bordeaux	122 $\frac{1}{2}$
De Cachau en Haute Hongrie	125
Anciens de Cracovie	122
De Cologne sur le Rhin	118
Marcs detto Mar: Arge:	120
De Copenhague	120
De Castille	115
De Cadix	113
De Danzig 107 Livr. 15 Lot. 1 Qu. 3 Den:	
D'Eger	152
D'Erfort	116 $\frac{2}{3}$
D'Embden	127 $\frac{2}{3}$
D 2	D'Epe-



100 Liv:	Liv: de Pol:
D'Eperies en Haute Hongrie	125
De Francfort sur P Oder	115 $\frac{5}{8}$
De Francfort sur le Mein	120
De Frideberg	126
De Florence	82
De Glatz	125
De Gend	108
De Genève) d'un grand poids	140
) d'un petit poids	126
De Gènes	80
De Hannover	115 $\frac{13}{19}$
De Hambourg	120
Marcs ditto Marcs Arg.	118
De Königsberg	39 $\frac{1}{4}$
De Leipzig	114
De Lunebourg	124
De Leutschau	125
De Linz	140
De Lubeck	90
De Livorne	85 $\frac{7}{7}$
De Lisbonne	114
De Magdebourg	116 $\frac{2}{3}$
De Mechelen	116 $\frac{2}{4}$
De Munich	122
De Middelbourg	116 $\frac{2}{3}$
De Milan	113 $\frac{11}{33}$
De Madrid	111 $\frac{11}{33}$
De Malaga	90
De Marseille	98
De Nuremberg	125
De Nouveau Sohl Ville de la haute Hongrie	125
De Naplès	80

D'Ol-

D'Olmutz en Moravie	140
D'Orléans en France	124
De Prague	125
De Presbourg en Hongrie	140
De Paris	124
De Port à Porter	114 $\frac{2}{7}$
De Parme	94
Du Riga	105
De Ratisbonne	128 $\frac{4}{7}$
De Rotterdam	120
De Rouen	128 $\frac{4}{7}$
De Rome	88
De Strasbourg	140
De Chemnitz Ville de la h. Hongrie	125
De Stetin	116
De Stralfund	126
De Strasbourg	122
De Stockholm	96 $\frac{12}{13}$
De Staden	121 $\frac{2}{13}$
De Siene	82
De Seville	112
De Thorn 104 Liv: 9 Lot. 2 Qu: 3 Den.	
De Turin	78 $\frac{3}{4}$
De Toulon	98
D'Ulme	125
De Venise d'un grand poids,	118
detto d'un petit poids	74
De Veronne	82
De Vienne	140
De Zurich en Suisse.	124

TABLE

De la Pésanteur spécifique de certaines choses  
qui se mesurent au pied cub: de Paris.

	<i>Livres, Lot</i>		<i>Livres, Lot</i>
D'Eau douce	72	De Pierre de	
D'Eau de Mer	73 23	taille	156
De Vin	70 19	De Sable d'eau	132
D'Huile	66 20	De Sable de terre	120
De Cire	68 23	De Terre	95 II
De Sel	68 23	D'Or	1368
De Brique	133	De Mercure	977
De Chaux	59	De Plomb	825
De Plâtre	86	D'Argent	744
De Pierre	140	De Cuivre	648
De Pierre de marbre	252	De Fer	575
		D'Etain	536



# EPOQUES

LES PLUS REMARQUABLES

D E S

EVENEMENS ET DE LA DECOUVERTE

DES ARTS ET DES SCIENCES

E T

*des Hommes Illustres*

DE TEMS LE PLUS RECLÉ

JUSQU' A NOS JOURS.

TABLE  
DES MATIÈRES

**EPOQUES**  
DES PLUS REMARQUABLES  
ÉVÈNEMENTS DE LA DÉCOUVERTE  
DES ARTS ET DES SCIENCE

DE TRÈS L'PLUS REÇU  
JUSQU'À NOS JOURS

DES

DES ÉPOQUES DE LA DÉCOUVERTE  
DES ARTS ET DES SCIENCE

DES ÉPOQUES DE LA DÉCOUVERTE  
DES ARTS ET DES SCIENCE

EPOQUES LES PLUS REMARQUABLES

Des Evenemens & de la découverte des Arts & des sciences, aussi bien que des Hommes Illustres du Tems le plus reculé jusqu'à nos jours.

1) De l'Histoire Ecclesiastique	2) De l'Histoire Prophane ou Politique.	3) De l'Histoire des hommes Illustres, des Inventions, & découvertes le plus remarquables
<i>Année après la Créat: du Monde.</i>	<i>Année après la Créat: du Monde</i>	<i>Année après la Créat: du Monde</i>
1 <sup>e</sup> Déluge 1656	Nemrod 1788	Hyob le plus ancien Auteur 2300
La vocation d'Abraham 2024	Belus 1843	Moïse Auteur & Legislateur 2390
La Naissance de Moïse 2373	Deucalion Fondateur des Grecs 2450	Cadmus apporte la connoissance des lettres en Grèce 2570
La sortie des Israelites hors d'Egypte 2453	Argonautes 2678	Dedale premier statuaire & Architecte connu en Grece 2750
Le Roi David 2896	La Ruine dela ville de Troye 2768	Chiron invente la sphere & la Medecine 2760
Le Temple de Jerusalem bati par Salomon 932	Crodrus le dernier Roi d'Athènes 2881	Sanconiathon Auteur 2770
La Captivité des Juifs en Allyrie 3449	Fondation dela Ville de Rome 3179	Homer le premier Poëte Grec dont les ouvrages ayent passé jusqu'à nous 2950
La Captivité des Juifs en Babylon 3350	Brutus son premier Consul: 3442	Phidon introduit les poids & les mesures en Grèce 3050
Daniel 3400	Le Commencement des Cefars connus dela Chine 3526	Licurgue Legislateur de Lacédemone 3050
Judas Machabée 3790	Naissance d'Alexandre le Grand 3620	Invention de la sculpture en marbre 3178
La Naissance de Iesus-Christ 3950	Darius dernier Roi des Perfes 3674	(La sculpture des autres matieres) (étoit deja en usage au Tems) (d'Abraham)
<i>Après la Naissance de Iesus-Christ</i>	Destruction de la Ville de Carthage 3805	Archilogue Inventeur des Vers Jambiques 3180
Le Concile de Nicée 325	La Comète si grande que le Soleil 3850	Esaië Auteur & Prophète 3180
Conversion de l'Empereur Constantin le Grand 307	La Mort de Jules César 3916	
La Fuite de Mahomet 622	Commencement de l'Empire Romain, c'est à dire de l'Occident & de l'Orient sous Auguste 3916	
Iconoclastes ennemis des St. Images 787	<i>Après la naissance de I. C.</i>	
Phocion Patriarche à Constantinople 869	Destruction des Villes d'Herculanum & de Pompeïes par les éruptions du Mont Vesuve 79	
Separation del'Eglise Orientale de celle d'Occident 870	Le Regne de Constantin le Grand. 306	
La premiere Croisade 1095	Division de l'Empire en celui d'Occident	
La derniere Croisade 1250		
Grand Schisme d'Occident qui du.		

Esopo Phil:



<i>Après la Naissance de I. C.</i>		<i>Après la Naissance de I. C.</i>		<i>Après la Creation du Monde</i>	
dura cinquante ans	1378	dent & d'Orient, ou Romain &		Esopé Auteur des	Philosophie &
Wicéfités	1380	Grec	306	Fables.	principalement
Huffites	1418	L'Empire des Goths & des		Thalès le premier	la Geometrie &
Confession d'Augsbourg	1530	Vandales en Espagne	411	qui ait prédit	la Musique &
Concile de Trente	1563	La Monarchie des Francs dans		une Eclipsé	Sapho Poëte
Jansenistes	1641	les Gaules fondée par Phara-		Eschyle corrige la Tragedie à	
Piétistes	1686	mond	419	Athènes	3450
Herenhutiens	1737	Romulus Augustule dernier Em-		Confucius Auteur de la Morale	
Académie d'union en Viede	1756	pereur Romain ou d'Occident	476	chez les Chinois	3500
		Continuation du seul Empire		Anaximander de Milete le pre-	
		Grec ou d'Orient sous Zenon	477	mier qui ait fait de Cartes Gé-	
		La défaite d'Attila Roi des Huns	453	ographiques	3550
		Theodoric I. Roi des Goths	493	Phidias porte l'art de la sculptu-	
		Justinien le Grand Empereur		ture au suprême degrés de	
		Grec d'Orient	527	perfection	3550
		2) De l'Histoire Prophane ou Poli-		Socra-	
		tique		de la terre entrepris & com-	
		Après la Naiss. de I. C.		mencé par Magellan le 10.	
Rétablissement de l'Empire Ro-		quels le premier fut Rodolf		d'Aôut	1519
main ou d'Occident dans la		Comte d'Habsbourg	1273	achevé le 7. Septem:	1522
Personne de Charlemagne,		& le dernier Sigismond de Lu-		Quatre Comètes ensemble se	
tandis que celui d'Orient sub-		xembourg	1437	font voir	1520
siste à part	800	e) De la Maison d' Autriche		Commençement de la guerre de	
Extinction de sa Famille, de la		dans la ligne Masculine depuis	1437	30. Ans	1618
quelle 8. étoient Empereurs		jusqu'en 1740		Paix de Westphalie qui termina	
Romains	911	dans la ligne Feminine depuis	1765	cette guerre	1648
Regne des Empereurs Romains		qui dure jusqu'à present		Guerre pour la Succession d'	
ou d'Occident de maisons d'		La Comète plus grande que la		Espagne	1700
Allemagne		Lune	1056	Commençement du Roiaume de	
a) De la Maison de Saxe depuis	911	Les Ottomans en Orient	1294	Prusse	1701
jusqu'en	1024	La celebre Bullé d'or faite par		Le Duc de Brunsvic-Lunébourg	
		l'Empereur Charles IV.	1358	devient Electeur d' Hanno-	
b) De la Maison de Franconie		Prise de Constantinople, fin de		ver	1710
depuis	1024	l'Empire d'Orient ou Grec & le		Paix d'Utrecht	1713
	jusqu'en	començement de celui des Turcs	1453	Commençement du Roiaume de	
c) De la Maison de Suabe depuis	1137	Découverte de l'Amérique	1492	Sardaigne	1711
jusqu'en	1271	Premiere navigation aux Indes		Czar Pierre le Grand de Russie	
d) De différentes Maisons des		Orientales	1497	devient l'Empereur	1724
Princes Allemands entre le-		Premier voyage sur la mer autour		San-	
quels		de			



1710  
 1711  
 1712  
 1713  
 1714  
 1715  
 1716  
 1717  
 1718  
 1719  
 1720  
 1721  
 1722  
 1723  
 1724  
 1725  
 1726  
 1727  
 1728  
 1729  
 1730  
 1731  
 1732  
 1733  
 1734  
 1735  
 1736  
 1737  
 1738  
 1739  
 1740  
 1741  
 1742  
 1743  
 1744  
 1745  
 1746  
 1747  
 1748  
 1749  
 1750  
 1751  
 1752  
 1753  
 1754  
 1755  
 1756  
 1757  
 1758  
 1759  
 1760  
 1761  
 1762  
 1763  
 1764  
 1765  
 1766  
 1767  
 1768  
 1769  
 1770  
 1771  
 1772  
 1773  
 1774  
 1775  
 1776  
 1777  
 1778  
 1779  
 1780  
 1781  
 1782  
 1783  
 1784  
 1785  
 1786  
 1787  
 1788  
 1789  
 1790  
 1791  
 1792  
 1793  
 1794  
 1795  
 1796  
 1797  
 1798  
 1799  
 1800

1710  
 1711  
 1712  
 1713  
 1714  
 1715  
 1716  
 1717  
 1718  
 1719  
 1720  
 1721  
 1722  
 1723  
 1724  
 1725  
 1726  
 1727  
 1728  
 1729  
 1730  
 1731  
 1732  
 1733  
 1734  
 1735  
 1736  
 1737  
 1738  
 1739  
 1740  
 1741  
 1742  
 1743  
 1744  
 1745  
 1746  
 1747  
 1748  
 1749  
 1750  
 1751  
 1752  
 1753  
 1754  
 1755  
 1756  
 1757  
 1758  
 1759  
 1760  
 1761  
 1762  
 1763  
 1764  
 1765  
 1766  
 1767  
 1768  
 1769  
 1770  
 1771  
 1772  
 1773  
 1774  
 1775  
 1776  
 1777  
 1778  
 1779  
 1780  
 1781  
 1782  
 1783  
 1784  
 1785  
 1786  
 1787  
 1788  
 1789  
 1790  
 1791  
 1792  
 1793  
 1794  
 1795  
 1796  
 1797  
 1798  
 1799  
 1800

<i>Après la Naiss: de I. C.</i>		<i>Après la Naiss: de I. C.</i>		<i>Après la Naiss: de I. C.</i>	
Sanction Pragmatique de la		Paix d'Aix la Chapelle	1748	La vingtieme & derniere naviga-	
Maison d'Autriche	1724	Tremblement de Terre en Lis-		tion, à l'entour du Monde,	
Stadthouderie héréditaire d'Hol-		bonne	1755	commencée par Biron	176-
lande & de West-Frise pour		Paix de Paris	1762	achevée	1769
toujours à la Maison d'Orange	1747	Paix de Hubertsbourg	1763		
		Paix	La		

## 3) De l'Histoire des Arts &amp; Sciences

<i>Année après la Créat: du Monde</i>		<i>Après la Naiss: de I. C.</i>		<i>Après la Naiss: de I. C.</i>	
Socrate introduit la Philoso-		Les premieres Orgues furent		Fleisch, gentilhomme de Ma-	
phie Morale	3550	transportées de Constantino-		yence	1456
Aristophane le plus ancien Au-		ple en France	757	Invention de graver en bois,	
teur Comique qui ait passé		Gui d'Arezzo pour marquer		duc à Lupert Rust	1440
jusqu'à nous	3580	les sons invente les points sur		La gravure au burin inventée	
Hipocrate le plus ancien Mede-		différentes lignes	1025	par JIsrael de Mayence	1450
cin dont on ait conservé les		Invention du jeu de tric-trac &		Pierre de Navarre invente les	
Ecrits	3600	du jeu d'échecs	1110	mines	1593
Les Cadrans solaires furent in-		Invention de besicles par Alex:		Invention du bocard pour pi-	
troduits à Rome	3660	Spina	1285	ler la mine à Peau par Sigis-	
Eratosthene premier mesure la		Invention de la premiere Bouf-		mond de Maltitz	1508
grandeur de la terre	3700	sole par Jol Goia	1300	Sebastien Munster rétablit l'u-	
Introduction de la Comédie)		Invention de la poudre à canon		stage des cadrans solaires	1515
à Rome	) 3750	par Bertold Schwartz	1330	Le premier chocolat apporté de	
Plaute le premier Poëte Comi-		Jean de Moëues substitua aux		l'Amérique en Europe	1520
que	)	points les notes dont on se		Nicolas Copernic de l'horn en	
Archagatus Grec fut le premier		sert aujourd' hui	1335	Prusse, le Pere de l'Astrono-	
Medecin étranger qui vint à		Invention de canons	1350	mie moderne & l'Architecte	
Rome	3800	On commence de porter pour la		du vrai sisteme du monde	
Hipparque le premier qui ait		premiere fois de Chapeaux en		mort en	1543
donné un catalogue des Etoiles		France	1390	Les premières epingles faites	
fixes	3850	Invention en France des cartes		en Angleterre	1544
Praxitéles a fait les premiers		à jouer	1392	Les premiers bas de soye furent	
miroirs d'argent	3900	La peinture en huile sur la toile		portés en France par le Roi	
		inventée par Jean Eyk	1416	Henri II	1547
<i>Après la Naissance de I. C.</i>		On se sert des Carosses pour la		Jacques Carpenfis fut le pré-	
Arétés employe le premier les		premiere fois	143-	mier restaurateur de l'ana-	
Cantharides en qualité de		Invention de l'Imprimerie par		tomie	1550
vésicatoires	60	Jean Gutemberg de Sorgen-		La Machine pour frapper les	
La premiere graine de vers à		loch autrement du Gänse-		mon-	
soye fut apportée en Europe	527				
Les					

1770  
 1771  
 1772  
 1773  
 1774  
 1775  
 1776  
 1777  
 1778  
 1779  
 1780  
 1781  
 1782  
 1783  
 1784  
 1785  
 1786  
 1787  
 1788  
 1789  
 1790  
 1791  
 1792  
 1793  
 1794  
 1795  
 1796  
 1797  
 1798  
 1799  
 1800  
 1801  
 1802  
 1803  
 1804  
 1805  
 1806  
 1807  
 1808  
 1809  
 1810  
 1811  
 1812  
 1813  
 1814  
 1815  
 1816  
 1817  
 1818  
 1819  
 1820  
 1821  
 1822  
 1823  
 1824  
 1825  
 1826  
 1827  
 1828  
 1829  
 1830  
 1831  
 1832  
 1833  
 1834  
 1835  
 1836  
 1837  
 1838  
 1839  
 1840  
 1841  
 1842  
 1843  
 1844  
 1845  
 1846  
 1847  
 1848  
 1849  
 1850  
 1851  
 1852  
 1853  
 1854  
 1855  
 1856  
 1857  
 1858  
 1859  
 1860  
 1861  
 1862  
 1863  
 1864  
 1865  
 1866  
 1867  
 1868  
 1869  
 1870  
 1871  
 1872  
 1873  
 1874  
 1875  
 1876  
 1877  
 1878  
 1879  
 1880  
 1881  
 1882  
 1883  
 1884  
 1885  
 1886  
 1887  
 1888  
 1889  
 1890  
 1891  
 1892  
 1893  
 1894  
 1895  
 1896  
 1897  
 1898  
 1899  
 1900  
 1901  
 1902  
 1903  
 1904  
 1905  
 1906  
 1907  
 1908  
 1909  
 1910  
 1911  
 1912  
 1913  
 1914  
 1915  
 1916  
 1917  
 1918  
 1919  
 1920  
 1921  
 1922  
 1923  
 1924  
 1925  
 1926  
 1927  
 1928  
 1929  
 1930  
 1931  
 1932  
 1933  
 1934  
 1935  
 1936  
 1937  
 1938  
 1939  
 1940  
 1941  
 1942  
 1943  
 1944  
 1945  
 1946  
 1947  
 1948  
 1949  
 1950  
 1951  
 1952  
 1953  
 1954  
 1955  
 1956  
 1957  
 1958  
 1959  
 1960  
 1961  
 1962  
 1963  
 1964  
 1965  
 1966  
 1967  
 1968  
 1969  
 1970  
 1971  
 1972  
 1973  
 1974  
 1975  
 1976  
 1977  
 1978  
 1979  
 1980  
 1981  
 1982  
 1983  
 1984  
 1985  
 1986  
 1987  
 1988  
 1989  
 1990  
 1991  
 1992  
 1993  
 1994  
 1995  
 1996  
 1997  
 1998  
 1999  
 2000

1770  
 1771  
 1772  
 1773  
 1774  
 1775  
 1776  
 1777  
 1778  
 1779  
 1780  
 1781  
 1782  
 1783  
 1784  
 1785  
 1786  
 1787  
 1788  
 1789  
 1790  
 1791  
 1792  
 1793  
 1794  
 1795  
 1796  
 1797  
 1798  
 1799  
 1800  
 1801  
 1802  
 1803  
 1804  
 1805  
 1806  
 1807  
 1808  
 1809  
 1810  
 1811  
 1812  
 1813  
 1814  
 1815  
 1816  
 1817  
 1818  
 1819  
 1820  
 1821  
 1822  
 1823  
 1824  
 1825  
 1826  
 1827  
 1828  
 1829  
 1830  
 1831  
 1832  
 1833  
 1834  
 1835  
 1836  
 1837  
 1838  
 1839  
 1840  
 1841  
 1842  
 1843  
 1844  
 1845  
 1846  
 1847  
 1848  
 1849  
 1850  
 1851  
 1852  
 1853  
 1854  
 1855  
 1856  
 1857  
 1858  
 1859  
 1860  
 1861  
 1862  
 1863  
 1864  
 1865  
 1866  
 1867  
 1868  
 1869  
 1870  
 1871  
 1872  
 1873  
 1874  
 1875  
 1876  
 1877  
 1878  
 1879  
 1880  
 1881  
 1882  
 1883  
 1884  
 1885  
 1886  
 1887  
 1888  
 1889  
 1890  
 1891  
 1892  
 1893  
 1894  
 1895  
 1896  
 1897  
 1898  
 1899  
 1900  
 1901  
 1902  
 1903  
 1904  
 1905  
 1906  
 1907  
 1908  
 1909  
 1910  
 1911  
 1912  
 1913  
 1914  
 1915  
 1916  
 1917  
 1918  
 1919  
 1920  
 1921  
 1922  
 1923  
 1924  
 1925  
 1926  
 1927  
 1928  
 1929  
 1930  
 1931  
 1932  
 1933  
 1934  
 1935  
 1936  
 1937  
 1938  
 1939  
 1940  
 1941  
 1942  
 1943  
 1944  
 1945  
 1946  
 1947  
 1948  
 1949  
 1950  
 1951  
 1952  
 1953  
 1954  
 1955  
 1956  
 1957  
 1958  
 1959  
 1960  
 1961  
 1962  
 1963  
 1964  
 1965  
 1966  
 1967  
 1968  
 1969  
 1970  
 1971  
 1972  
 1973  
 1974  
 1975  
 1976  
 1977  
 1978  
 1979  
 1980  
 1981  
 1982  
 1983  
 1984  
 1985  
 1986  
 1987  
 1988  
 1989  
 1990  
 1991  
 1992  
 1993  
 1994  
 1995  
 1996  
 1997  
 1998  
 1999  
 2000

<i>Après la Naiss: de I. C.</i>	<i>Après la Naiss: de I. C.</i>	<i>Après la Naiss: de I. C.</i>
monnoyes inventée en Allemagne 1557	Le métier pour faire des bas a pris son origine en Angleterre 1650	Les verres collectifs ou ardents & les miroirs concaves de Tschirnhausen 168-
Les premières montres à poche transportées d'Allemagne en Angleterre. 1557	Athanase Kircher inventeur du portevoix 1652	Thevart invente la maniere de couler les glaces 1688
La poudre à cheveux dont se servoient les Comédiens 15-	L'inventeur des tontines est un Napolitain nommé Laurent Tonti qui en a établi la première à Paris 1653	Thomasius fut le premier qui entreprit de combattre la superstition, le pédantisme & la coutume de bruler les Sorcieres 1700
L'usage de fumer & de prendre du tabac n'est que depuis 1600	Otto Guericke, Bourgmaître de Magdebourg invente la Pompe pneumatique 1654	Invention de la Porcelaine de Saxe par Bötther 1702
Le compas de proportion inventé par Jobst Bürge 1603	Laurent Tonti introduit la Lotterie 1657	Inoculation de la petite Verole introduite en Europe 1716
Invention des lunettes d'approche par Jean Lipperfchym 1609	Chrétien Huygens Inventeur des Horloges à pendule 1656	Chrétien Wolffs le plus grand Mathematicien, établit un nouveau système d'enseigner la Philosophie, il est devenu Baron d'Allemagne 1720
Harvey Anglois découvre la circulation du sang 1616	Salla Conseiller au Parlement de Paris auteur du premier journal littéraire 1664	Les Expériences faites sur la Machine Eléctrique 1736
La regle de proportion inventée par Benjamin Barner de Hesse l'Architecte 1618	La première livre de thé apportée de la Hollande 1666	Le phénomène de la commotion Eléctrique trouvé par les expériences 1746
Corneille Drebbel Inventeur des Thermometres 1620	Le Phosphore brulant inventé par un Chymiste nommé Brand 1675	La commotion Eléctrique employée pour détourner les Eclairs 1753
Les premières peruques faites à Paris 1620	Les Montres à Repetition faites par Barlow en Angleterre 1676	Breitkopf fut le premier qui commença de graver les Nottes à Leipzig 1755
Rénaudot Medecin François auteur des premières gazettes 1631	Leibnitz & Neuton trouvent le calcul différentiel 1684	Harrison construit un instrument pour déterminer la longitude en Mer 1763
Etablissement des postes en Allemagne par Lamoral de Taxis 1641	Les premiers passages en Pastel furent faits par Alexandre Thiel né à Erfort 1685	Moïse Mendelsohn Juif de Berlin miracle de plus grands Philosophes 1767
Le premier café vint à Marseille 1644	Nouvelle maniere de frapper les monnoyes inventée en France par Nicolas Briot 168-	
Invention des Barometres par Toricelli de Florence 1658	Les habits uniformes ont été introduits dans les troupes de France 168	
La peinture en couleur noire est l'invention d'un Lieutenant-Colonel Hessois nommé de Siegen 1648		
Invention des fusils à vent à Nuremberg 1650		
Le	Le	



PRINCIPALES MAISONS  
AUJOURD'DHUI REGNANTES  
DANS  
L'EUROPE

Selon l'Ordre Alfabétique

*Avertissement*

N. signifie Né, F. Femme, M. Marié,  
E. Elû, R. Regnante, V. Voyez.

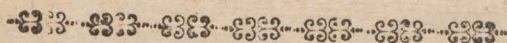

ALLEMAGNE EMPIRE

I. L'EMPEREUR D'ALLEMAGNE  
ET ROI DES ROMAINS

Joseph II. n. 13. Mars 1741. E. le 22. Mars 1764.  
R. depuis le 18. Août 1765.

*Freres & Soeurs*

Pierre Leopold v. Florence.

Ferdinand Charles n. le 1. Juin 1754.

Maximilien Franç: v. Grand-Maître de l'Ordre  
Teutonique.

Marie Anne n. le 6. Octob: 1738. Abbessè de Prague

Marie Christine v. Saxe.

Marie Elifabeth n. le 53. Août 1743.

Marie Amélie v. Parme

Marie Charlotte n. le 13 Août 1752 v. Naples.

Marie Antoinette v. France.

*Me-*

*Mere.*

Marie Thérèse v. Hongrie.

*Oncle & Tante.*

Charles Alexandre de Lorraine G. Maître de l'Ordre Teutonique n. le 12 Dec: 1721.

Anne Charlotte de Lorraine n. le 17 Mai 1714.

II. ELECTEURS

1) *Electeur Archevêque de Mayence* Chancelier de Germanie.

Emeric Breitbach de Burresheim Evêque de Worms n. le 11 Novembre 1707. E. le 5. Janv: 1753.

2) *Electeur Archevêque de Treves* Chancelier dans les Gaules & le Roi d'Arles.

Clement Venceslas de Saxe n. le 28 Sept: 1739. E. 1768. l'Evêque d'Augsbourg le 20. Aout 1768.

3) *Electeur Archevêque de Cologne* Chancelier en Italie.

Maximilien Frédéric de Königseg - Rothenfels n. le 13 Mai 1708. E. le 5. Avril 1761. l'Evêque de Munster depuis 1761.

4) *Electeur & Roi de Bohême* Grand Echanfon v. Hongrie.

5) *Electeur de Bavière* Grand Maître d'Hotel

Maximilien Joseph n. le 28. Mars 1727. R. depuis 20. Janv: 1745. F. Marie Anne Fille d'Auguste III. Roi de Pologne n. le 19. Aout 1728. M. le 13 Juin 1747.

*Soeurs*

Marie Antoinette v. Saxe.

Marie Joseph Ducheſſe de Baden-Baden n. le 7 Aout 1734.

*Cousine*

Marie Anne de Sultzbach n. le 12. Juin 1725. m. le 17 Janv: 1742. Douariere 1770.

6) *Electeur de Saxe* Grand Maréchal Frédéric Auguste n. le 23 Dec: 1750. R. depuis 11 Dec: 1763. F. Marie Amélie Auguste Princesse de

de Deux-Ponts n. 11. Mai 1752. m. le 17  
Janv: 1769.

*Mere*

Marie Antoinette de la Maison de Bavière Fille  
d'Empereur Charles VII. n. le 13. Juin 1724.

*Freres & Soeurs*

Charles-Maximilien n. le 24. Sept: 1752.

Antoine-Clement Chanoine de Cologne n. le 27 Dec:  
1755.

Marie-Amelie n. le 26. Novem: 1757.

Maximilien n. le 24 Avril 1759.

Thérèse-Marie n. le 28. Fevr: 1761.

*Oncles & Tantes.*

Xavier-Auguste, Lieut: Général de France, auparavant  
Régent de l'Électorat de Saxe depuis l'an 1763  
jusqu'à l'an 1758 n. le 25 Août 1730.

Charles-Chrétien n. le 13. Juillet 1733 F. Françoise  
de la Maison de Corvini Krasinski n. le 9. Mai  
1742 m. le 25 Mars 1760

Albert-Casimir Duc de Saxe-Téschin n. le 11  
Juillet 1739 F. Marie-Chrétienne Archi-Du-  
chesse d'Autriche m. le 8 Avril 1766.

Clement Venceslas v. Electeur de Treves.

Marie-Anne v. Baviere.

Marie-Chrétienne, Coadjutrice de l'Abbaye de Re-  
miremont n. l. 12 Fevr: 1735.

Marie-Elisabeth n. le 9 Fevr: 1736.

Marie-Cunégonde n. le 10 Novem: 1740.

7) *Electeur de Brandebourg* Grand Chambelan  
v. Prusse

8) *Electeur Palatin* de Rhin Grand Trésorier.

Charles-Téodore de Sultzbach n. le 11 Decém.  
1724 R. depuis le 31 Decem: 1742 F. Marie-Elisa-  
beth Augustine de Sultzbach n. le 1711 Janv: 12  
le 17 Janv: 1742.

9) *Electeur d'Hannovre* Grand Enseigne v.  
Angleterre.



AUTRES PRINCES DE L'EMPIRE

D'ALLEMAGNE

ANHALT

DESSAU

Prince Leopold-Frédéric-François n. le 10 Janv:  
1740 F. Louise Hen: Wilhelmine Fille du Mar-  
grave Henri de la maison de Brandebourg n. le 24  
Sept: 1750 m. le 25 Juillet 1767.

BERENBOURG

Prince Frédéric-Albert n. le 15 Sept. 1735 F. Loui-  
se-Albertine Fille du Prince Frédéric Charles de  
la maison de Holstein Ploën n. le 24 Juillet  
1748 m. le 4 Juin 1763. Leur Fils est le  
Prince Alexis-Frédéric-Christien n. le 12  
Juin 1767.

CÖTHEN

Prince Charles George Lebrecht n. le 15 Août 1730  
F. Louise Charlotte fille du Duc Frédéric de  
Holstein-Glücksbourg n. le 5 Mars 1749 m. le 26  
Avril 1753

ZERBST

Duc Frédéric Auguste n. le 8 Août 1730 F. Frederi-  
que Auguste n. le 28 Août 1744 m. le 27  
Mai 1764.

ANSPACH & BAREITH

Margrave Chrétien-Frédéric-Charles-Alexandre n.  
le 24 Fevr: 1736 F. Frédérique Caroline de Saxe-  
Cobourg-Salfeld n. le 24 Juin 1735 m. le 22 Nov:  
1767.

AUGSBOURG.

v. Elécteur de Trèves

AUTRICHE

Archi Duchesse v. Hongrie

BADEN

BADEN-BADEN

Margrave Auguste George n. 14. Janv: 1706 R.  
depuis le 22 Octo: 1767 F. Marie Victoire Prin-  
cesse d'Aremsberg n. le 26 Octo: 1714 m. le 7  
Decem: 1735. BA.

## BADEN-DOURLACH

Margrave Charles Frédéric n. le 22 Nov: 1728  
succéda le 12 Mars 1738 commença à regner de-  
puis 1746 F. Caroline Louise Princesse de Hesse-  
Darmstadt n. le 11 Juil: 1723 m. le 28 Janv: 1757.

*Enfans*

Charles Louis Prince héredit: n. le 14 Fev: 1755.

Frederic n. le 29 Août 1755.

Louis Guillaume n. le 6 Fev: 1762.

## BAMBERG &amp; WURTZBOURG.

Prince Frederic Joseph Comte de Seinsheim Evêque  
n. le 16 Fev: 1708 E. le 21 Avril 1757 il est aussi  
de Würtzbourg.

## BALE

Prince Simon Nicolas Comte de Froberg Evêque  
n. le 22 Sept: 1693 E. le 26 Octo: 1762.

## BRUNSWIC WOLFENBUTEL

Duc Charles n. le 1 Août 1713 R. depuis 3 Sept:  
1735 F. Philippe Charlotte de Prusse n. le 13  
Mar: 1716 m. le 2 Juillet 1733.

*Enfans*

Charles Guillaume Ferdinaad n. le 9 Oct: 1735 F.  
Auguste d'Angleterre n. le 11 Août 1737 m. le  
16 Janv: 1764.

*De ce Mariage* Auguste-Charlotte-Friderique Louise  
n. le 3 Dec: 1764 Charles George n. le 8 Fev:  
1766 & George Guillaume Chrétien n. le 27  
Juin 1769.

Frédéric-Auguste Lieutenant-Général de Prusse n. le  
29 Octo: 1740 F. Frédérique Sophie Princesse de  
Württemberg-Oëls n. le 1 Août 1751 m. le 10  
Oct: 1768.

Maximilien Jules Leopold n. le 10 Oct: 1752.

Aane Amelie v. Eysenach.

Elisabeth Chrétienne Ulrique n. le 8 Novem: 1746  
*sa Fille:* Frédérique Charlotte Ulrique n. le  
17 Mai 1767 du Mariage de Friderique Guillaume  
Prince Royal de Prusse: elle a fait Divorce en 1769

Au.

Auguste Dorothee n. le 2 Octobre 1719 Chanoinesse à Gandersheim.

*Freres & Soeurs du Duc*

Antoine Ulric n. 28 Aout 1714.

*Ses Enfans*

Catherine n. le 26 Juiller 1741

Elisabeth n. le 26 Juil: 1734 & encore 1 Pr:

Louis Erneste Feld - Maréchal de l' Empire  
auparavant Tuteur du Prince Stathouder n. le 25  
Septembre 1718.

Ferdinand Feld - Maréchal de Prusse n. le 12 Janvier  
1721.

Elisabeth Chrétienne v. Prusse.

Louise: Amelie v. Prusse.

Sophie Antoinette v. Coburg.

Theresse Natalie n. le 4 de Juin: 1728 Abbesse de  
Gandersheim.

Julienne Marie v. Dannemarc.

*Enfans de son Oncle Duc Ernest Ferdinand de la  
Maison de Bevern.*

Auguste Guillaume n. le 10 Octob. 1715 Lieute-  
nant - Général de Prusse.

Frédéric Charles Ferdinand n. le 5. Avril 1730 Lie-  
utenant - Général de Dannemarck.

Frédérique Albertine n. le 21 Aout 1719 Abbesse de  
Studerberg.

COBURG SAIFELD.

Duc Erneste Frideric n. le 8 Mars 1728 succeda le  
26 Sept: 1764 F. Sophie Antoinette de Brunsvic  
n. le 23 Janv: 1724 m. le 23 Avr: 1749.

*Enfans*

François Frédéric Antoine Prince héredit: n. le 15  
Juil: 1750 Charlott Ulrique Amelie n. le 19 Oct:  
1753 Chanoinesse de Gandersheim.

Louis Charles Frederic n. le 2 Janv: 1755.

*Mere*

Anne Sophie Princesse de Schwartzbourg-Rudolstadt  
n. le 9. Sep: 1700 Douairière du Duc François Josie  
qui mourut le 16 Sept: 1764.

ELVANGEN.

v. Ratisbonne

EISENACH

v. Weimar.

FULDE

Prince Henri Baron de Bibra Evêque n. le 22 Août  
1711 E. le 11 Mars 1767.

GOTHA ALTENBOURG.

Duc Frédéric III. n. le 14 Avril 1699 R. le 23 Mars  
1732 Veuf depuis l'an 1759.

*Enfans*

Erneste Louis Prince Héritaire n. le 30 Janv: 1745

F. Marie Charlotte Amelie de Saxe Meinuagne

n. le 11 Oëtobre 1751 m. le 25 Mars 1769 de ce  
Mariage:

Erneste n. le 27 Juin 1770.

Auguste n. le 14 Août 1747.

Frédérique Louise n. le 30 Janvier 1741.

*Freres & Soeurs*

Guillaume Lieutenant-Général de l'Empire n. le  
12 Mars 1707.

Maurice Lieutenant-Général de Cassel n. le 11  
Mai 1711.

Jean Adolphe Lieutenant-Général de Saxe n. le 18  
Mai 1721.

Frédérique n. le 17 Juillet 1715.

Auguste v. Angleterre.

H E S S E

CASSEL

Landgrave Frédéric Feld-Maréchal de Prusse n. le  
14 Août 1720 R. depuis le 31 Janv: 1760 F. Marie

Fille de George II. Roi d'Angleterre n. le 5 Mars

1723 m. le 28 Juil: 1740

En-

*Enfans*

Guillaume Comte de Hanau n. le 3. Juin 1743 F.  
Sophie Magdelaine Princesse de Dannemarc n. le  
10 Juillet 1747 m. le 1 Novembre 1765.

*Leurs Enfans*

Marie Frédérique n. le 14 Novembre 1770.  
Charles Colonel de Dannemarck n. le 19 Octobre  
1744 F. Louise Princesse de Dannemarc n. le 30  
Janvier 1750 de ce Mariage nâquit Guillaume le  
15 Janvier 1769.

DARMSTAD.

Landgraf Louis n. 15 Décembre 1714 R. depuis le  
17 d'Octobre 1768 F. Henriette Charlotte Prin-  
cesse Palatine n. le 9 Mars 1721 m. le 12 Août  
1711.

*Enfans*

Louis n. le 14 Juin 1753 il y a encore deux Princes  
& 5 Princesses une d'elles v. Prusse.

HOMBURG

Landgraf Frederic Louis n. le 31 Janvier 1748 suc-  
céda le 7 Fevr: 1757 R. depuis le 30 Janv: 1766  
F. Charlotte Princesse de Hesse - Darmstadt n. le  
2 Mars 1746 m. le 27 Novembre 1768.

*Enfant*

Frédéric Louis Prince Héritaire n. le 30 Juillet  
1769.

PHILIPSTHAL

Landgraf Charles n. le 23 Novembre 1682 Veuf de.  
puis le 15 Juillet 1743.

*Enfans*

Guillaume Prince Héritaire n. le 29 Juin 1726 F  
Louise Ulrique Eléonore de la même Maison n.  
le 22 Avr: 1732 m. le 26 Novembre 1755.

*Leurs Enfans*

Charles n. le 6 Novembre 1757.  
Frédéric n. le 4 Septembre 1764.  
Guillaume n. le 10 Octobre 1765.  
Louis n. le 8 Octobre 1766.

RHEINFELS-ROTHENBURG

Landgraf Constantin n. le 24 Mai 1716 R. depuis le  
29 Novembre 1749 F. Marie Eve Sophie Comt: de  
Stahrenberg veuve du Pr: Guillaume de Nassau-  
Siegen n. le 28 Oct: 1722 m. le 20 Août 1745.

*Enfans*

Charles Emanuel Prince Héréd: n. le 5 Juin 1746.  
Charles Constantin n. le 10 Janv: 1752.

HILDESHAIM

Prince Frédéric Guillaume Baron de Westphalen  
Evêque n. le 5 Avr: 1727 E. le 7 Fevr: 1763.

HILDBOURG-HAUSEN

Duc Ernest Frédéric Charles n. le 10 Juin 1727 suc-  
céda le 13 Août 1755 R. depuis le 8 Juil: 1748 son  
Epouse troisieme Ernestine-Auguste Sophie Prin:  
de Saxe-Weimar n. le 5 Janv: 1740.

*Enfans*

Ernestine Frédérique Sophie n. le 22 Fev: 1760.  
Christine Sophie Caroline n. le 4 Dec: 1761.  
Frédéric Prince Hérédit: n. le 29 Avr: 1769.

HOLSTEIN

SONDERBOURG-AUGUSTENBOURG

Duc Frédéric Christian n. le 6 Avr: 1721 R. depuis  
le 20 Janv: 1734 F. Caroline Amelie de Holstein  
Ploça: n. le 23 Avr: 1744 m. le 26 Mai 1762.

*Enfans*

Frédéric Chrétien n. le 28 Sept: 1765.  
Frédéric Charles Emile n. le 8 Mars 1767.  
Chrétien Auguste n. le 10 Août 1769.

*Frere*

Emile Auguste n. le 3 Août 1722.

BECK

Duc Charles Louis n. le 18 Sept: 1690 R. depuis le 6  
Mai 1757 Veufen 1769 après la mort de son Epouse  
Anne Caroline Comtesse d'Orzelska.

*Enfans*

Charles Frédéric n. le 5. Janv: 1732 Maréchal de  
France.

Duc

GLÜCKSBOURG

Duc Frédéric Henri Guillaume n. le 15 Mars 1747  
succ: le 10 Nov: 1766 F. Anne Caroline Princ: de  
Nassau-Sarbruck n. le 13 Dec: 1751 m. Août 1769.

GOTTORP

Duc Paul Petrowicz v. Russie.

*Enfans des Freres de son Bisayeul Chrétien Auguste  
nés d' Albertine-Frédérique de Baden-Dourlach.*

Adolphe Frédéric v. Suede.

Frédéric Auguste v. Lubec.

*Enfans de George Louis leur Frere.*

Guillaume Auguste n. le 18 Janv: 1753.

Pierre Frédéric Louis n. le 17 Janv: 1755.

GRAND MAITRE DE L' ORDRE

TEUTONIQUE

Prince Charles-Alexandre de Lorraine n. le 12 Dec:  
1712 E. 4 Mai 1761.

Son Coadjuteur Maximilien Archi-Duc d'Autriche  
n. le 8 Dec: 1756 E. en 1769.

GRAND PRIEUR DE L'ORDRE DE St.

JEAN en HEIDERSHEIM.

Prince Jean Baptiste Baron de Schauenbourg  
n. le 29 Août 1701 E. le 17 Fev: 1755.

KEMPTEN

Prince Honoré Baron de Roth Schröckenstein Abbé  
n. le 19 Septem: 1726 E. le 16 Juin 1760.

LUBECK

Prince Frédéric Auguste Evêque n. le 20 Sept: 1711  
F. Ulrique Frédéricque Wilhelmine Princesse de  
Hessen-Cassel n. le 31 Oct: 1722 m. le 21 No-  
vembre 1732.

*Enfans*

Prince Frédéric Guillaume n. le 3 Janv: 1754.

LIEGE

Prince Charles Nicolas Alexandre Comte d'Oultre-  
mont Evêque n. le 26 Juin 1716 E. le 20 Avr:  
1763.

MECKLENBOURG  
SCHWERIN

Duc Frédéric n. le 9 Nov: 1717 F. Louise Frédérique de Wurtemberg n. le 3 Fevr: 1722 m. le 2 Mars 1746.

*Freres & Soeurs*

Louis n. le 6 Août 1725 F. Caroline Sophie de Cobourg - Salfeld n. le 24 Sept: 1731 m. le 14 Mai 1755.

*Leurs Enfans*

Frédéric François n. le 10 Dec: 1756.

Sophie Frédérique n. le 24 Août 1758.

Ulrique Sophie n. le 1 Juil: 1762 Abbse à Runnen.

Amelie n. le 8 Mars 1763 Chanoinesse a Herworden.

STRELITZ

Duc Adolphe Frédéric IV. n. le 5 Mai 1738 R. depuis 11 Dec: 1752.

*Freres & Soeurs*

Charles Louis Frédéric Lieutenant - Général d' Hanovre n. 27 Août 1742 F. Frédérique Charlotte de Hesse-Darmstadt n. le 2 Août 1752 m. le 18 Sept: 1768.

Ernest Gottlob Albert Général-Major d' Hannovre n. le 27 Août 1742.

George Auguste n. le 16 Août 1748.

Chrétienne Sophie Albertine n. le 6 Dec: 1735.

Sophie Caroline v. Angleterre.

MEININGEN

Duc Auguste Frédéric Charles Guillaume n. le 19 Nov: 1754.

George Frédéric Charles n. le 10 Fevr: 1761 succederent tous deux le 23 Janv: 1763.

*Mere*

Charlotte Amelie Princesse de Hesse-Philipsthal n. le 11 Sept: 1730 Veuve du Prince Antoine Ulric depuis le 26 Janv: 1763 Tutrice de ses Fils & Régente de la Principauté.



MÜNSTER

v. Electeur de Cologne.

N A S S A U

DIETZ, & ORANGE

Prince Guillaume d'Orange Stadthalter hérédit: des Provinces Unies n. le 8 Mars 1748 succéda le 22 Oct: 1761 F. Frédérique Sophie Wilhelmine Fille du feu Auguste Guillaume Prince hérédit: de Prusse n. le 7 Août 1751 m. le 4 Oct: 1767.

*Enfans*

n. .. 1770

SARBRÜCK

Prince Louis n. le 3 Janv: 1745 succéda le 1 Dec: 1768 F. Wilhelmine Sophie Eléonore Princesse de Schwartzbourg-Rudolfstadt n. 22 Janv: 1751 m. le 30 Oct: 1766.

*Enfans*

Henri Louis Charles Albert Prince Hérédit: n. le 1 Mars 1768.

USINGEN

Prince Charles n. le 1 Janv: 1712 succéda le 14 Fev: 1728 Veuf depuis le 27 Oct: 1740.

*Enfans*

Charles Guillaume, Prince hérédit: n. le 9 Nov: 1735 F. Caroline Félicité Comtesse de Linange Dachsbourg n. le 22 Mai 1734.

Frédéric Auguste n. le 23 Avr: 1738.

Jean Adolphe n. le 19 Juillet 1742.

WEILBOURG

Prince Charles Chrétien n. le 11 Janv: 1735 succéda le 7 Nov: 1753 F. Wilhelmine Caroline de Nassau - Dietz n. le 28 Fevr: 1743 m. le 5 Mars 1760.

*Enfans*

Guillaume-Louis-Charles Prince hérédit: n. le 12 Dec: 1761.

Frédéric Guillaume n. le 25 Octo: 1768.

OSNABRUCK

Prince Frédéric second Fils de George III. Roi d'Angleterre, Evêque n. le 16 Août 1763 E. le 27 Fevr: 1764.

PADERBORN

Prince Guillaume Antoine Baron d'Affebourg Evêque n. le 16 Fev: 1707 E. le 25 Janv: 1763.

PALATINAT DU RHIN  
ELECTEUR PALATIN OU PALATIN  
DE SULTZBACH.

v. Electeurs.

PALATINAT DE DEUX - PONTS

Comte Palatin Chrétien n. le 6 Sept: 1722 R. depuis le 3 Fev: 1735.

Les enfans de son Frere Frédéric sont 2 Fils & 2 Filles dont une v. Saxe.

PASSAU

Prince Leopold Erneste Comte de Firmian Evêque n. le 22 Sept: 1708 E. le 1 Sept: 1763.

REGENSBURG

Prince Antoine - Jgnace - Joseph Comte de Fuger-Kirchberg Evêque n. le 3 Nov: 1711 E. le 18 Janv: 1769 Prévôt d'Elwangen depuis le 24 Mars 1756.

SALFELD

v. Cobourg

SALTZBOURG

Prince Sigismond Christophe Comte de Schratzenbach Archevêque de Saltzbourg & Primat d'Allemagne n. le 28 Fev: 1693 E. le 5 Avr: 1753.

WEIMAR-EISENACH

Duc Charles Auguste n. le 3 Sept: 1757 R. depuis le 28 Mai 1758.

*Mere*

Anne Amelie de Brunsvic - Wolfenbütel n. le 24  
Oët: 1739 Tutrice & Regente depuis le 28  
Mars 1758.

*Frere*

Frédéric Ferdinand Constantin n. le 8 Sept: 1758.

WORMS

v. Mayence.

WURTEMBERG

STOUTGARD,

Duc Charles Eugene Feld-Maréchal de l'Empire n.  
le 11 Fevr: 1728 R. depuis le 12 Mars 1737 F. Eli-  
sabeth Sophie Frédérique Wilhelmine de Ba-  
reüth n. le 30 Août 1732 m. le 26 Sept: 1748.

*Freres & Soeurs*

Louis Eugene Maréchal de France n. le 6 Janv:  
1731 F. N. Comtesse de Beuchlingen.

Frédéric Eugene Lieutenant-Général de Prusse n.  
le 21 Janv: 1732 F. Frédérique Dorothee Sophie  
Marg: de Schwedt n. le 18 Dec: 1736 m. le 29  
Nov: 1753.

*Leurs Enfans*

Frédéric Guillaume n. le 7 Nov: 1754.

Frédéric Louis Alexandre n. le 30 Août 1755.

Frédéric Eugene Henri n. le 21 Nov: 1758.

Frédéric Guillaume Philippe n. le 27 Dec: 1751.

Frédéric Auguste Ferdinand n. le 21 Oët: 1763.

OELS.

Duc Charles Chrétien Erdmann n. le 25 Oët: 1716  
succéda le 15 Oët: 1744 à Oels & à Bernstadt le 8  
Fevr: 1745 F. Marie Sophie Wilhelmine Comte:  
de Solms-Laubach n. le 3 Avr: 1721 m. le 28  
Avr: 1741.

*Enfans*

Frédérique Sophie Caroline n. le 1 Août 1751 m.  
avec Frédéric Auguste Prince de Brunswick le 6  
Sept: 1768.

WUR-

WÜRTZBOURG

v. Bamberg.

ANGLETERRE

Roi George III. n. le 4 Juin 1738 R. depuis 24  
Sept: 1760 F. Sophie Charlotte de la maison de  
Mecklenbourg-Strelitz n. le 18 Mai 1744 m. le 8  
Sept: 1761.

*Enfans*

George Frédéric Auguste n. le 12 Août 1762 Prince  
de Galles, Frédéric n. le 16 Août 1763 Prince de  
Glocester Ev: d' Osnabruck, Guillaume Henri n.  
le 25 Août 1765 Prince de Lancaſter, Charlotte  
Mathilde n. le 29 Sept: 1766.

*Mere*

Auguste de la maison de Saxe-Gotha n. le 30 Oct:  
1719.

*Freres & Soeurs*

Guillaume Henri n. le 25 Octob: 1743.  
Henri Frédéric n. le 7 Octob: 1745.  
Auguste v. Brunſwick  
Louiſe Anne n. le 19 Mai 1749.  
Charlotte Mathilde v. Dannemarc.

*Tantes*

Amelie Sophie n. le 10 Juin 1711.  
Marie v. Heſſe-Caſſel.

BOHEME

Roi v. Hongrie.

COURLANDE

Duc Pierre n. le 4 Janv: 1724 F. Charlotte Louiſe  
Princeſſe de Waldeck n. le 15 Août 1748 m. le  
15 Octob: 1765.

*Freres & Soeurs*

Charles n. le 30 Sept: 1728.  
Hedvige Elifabethe Baronne de Czerkaſow n. le 28  
Juin 1727 m. le 25 Novem: 1759.

Ernest Jean de Biren n. le 23 Nove: 1690 m: 14 Juil:  
1719 avec Benigne de Treiden n. 15 Oct: 1703  
m. remit le Gouvernement a son Fils Duc Pierre  
1770.

## DANNEMARC

Roi Chrétien VII. n. le 29 Janv: 1749. R. depuis le  
14 Janv: 1766 F. Charlotte Mathilde de l'Angle-  
terre n. le 12 Juil: 1757 m. le 1 Sept: 1766.

*Prince Royal*

Frédéric n. le 2<sup>e</sup> Janvier 1768.

*Frère & Secours du Roi*

Sophie Magdelaine n. le 2 Juil: 1748 m. 1762 au  
Prince héréditaire de Hesse-Cassel.

Wilhelmine Charlotte v. Suede.

Louise n. le 30 Janv: 1750.

Frédéric Coadjuteur de Lubec n. le 11 Octobre 1753

*Mere*

Julie - Marie de Brunsvick-Wolfenbittel n. le 4  
Septembre 1729.

*Grande Mere*

Charlotte-Amélie n. le 6 Octobre 1706.

## ESPAGNE

Roi Charles III. auparavant Roi de deux Siciles n. le  
20 Janv: 1716 R. depuis le 11 Sept: 1759.

*Enfans*

Philippe Prince de Calabre n. le 13 Juin 1747.

Charles Antoine Prince d'Asturie n. le 12 Novem:

1748 F. Louise Princesse de Parme n. le 9 Decc:

1751 m. le 4 Sept: 1765.

Ferdinand-Antoine v. Naples.

Gabriel-Antoine n. le 11 Mai 1752.

Antoine-Pascal n. le 31 Decem: 1755.

François Xavier n. le 7 Fevr: 1757.

Marie Josephe n. le 16 Juillet 1744.

Marie Louise v. Florence.

*Frere du Roi*

Louis Antoine n. le 25 Juillet 1727.

FLORENCE OU TOSCANE

Grand Duc Pierre-Leopold n. le 5 Mai 1747 R. de.  
 puis le 15 Septembre 1765 F. Marie-Louise de la  
 maison d'Espagne n. le 24 Novembre 1745 m. le  
 16 Fevrier 1764.

*Enfans*

François Joseph Charles n. le 12 Fevr: 1768.  
 Ferdinand Joseph n. le 6 Mai 1769.  
 Marie Anne n. le 21 Avril 1770.

FRANCE

Roi Louis XV. n. 15 Fevr: 1710 R. depuis le 1.  
 Sept: 1715.

*Petits Enfans*

Louis-Auguste Dauphin n. le 23 Août 1754 F. Mar:  
 Antoinette Archi-Duchesse d'Autriche n. le 2  
 Nov. 1755 m. le 19 Avril 1770.  
 Louis Stanislas Comte de Provence n. le 17 Nov. 1755  
 Charles Philippe Comte d'Artois n. le 9 Octobre  
 1757.

Adelaide Clothilde ne le 23 Sept: 1759.

Elisabeth Phillipine n. le 4 Mai 1769.

*Filles du Roi*

Marie Adelaide n. le 23 Mars 1732.

Marie Louise n. le 2 Mars 1733 Religieuse de  
 Carme.

Sophie Phillipine n. le 24 Juill: 1734.

Louise Marie n. le 15 Juil. 1737.

GENES

v. Républiques.

GENEVE

v. Républiques.

GRANDE BRETAGNE

v. Angleterre.

HOLLANDE

v. Républiques

HON-

## HONGRIE

Reine Marie-Thérèse d'Autriche Imperatrice Dou-  
airière Reine de Hongrie & de Bohême, Archidu-  
chesse d'Autriche, Fille de l'Empereur Charles  
VI. n. le 13 Mai 1717 v. Allemagne.

## MALTHE

Grand-Maître Emmanuel Pinto de Fonseca n. le 24  
Mai 1681 R. depuis le 18 Janv: 1741.

## MODENE & MIRANDOLE

Duc François Marg: d'Est n. le 4 Juillet 1698 suc-  
céda le 26 Octobre 1737 Veuf depuis l'an 1767  
*Enfant*

Hercule-Rénaud n. le 22 Nov: 1727 F. Marie-Thér:  
de Cibo Massa Carara n. le 29 Juin 1725 m. le 16 Avr:  
1741 *Ses Filles*

Marie-Beatrix n. le 7 Avr: 1750 m. à Ferdinand  
Archi-Duc d'Autriche.

Mathilde n. le 8 Fev: 1729.

Fortunée-Marie n. le 24 Nov: 1731 F. du Comte de  
la Marche en France l'an 1759.

Elisabeth Ernestine n. le 8 Fevr: 1741.  
*Soeurs*

Benedictine-Ernestine n. le 18 Août 1697.

Amélie-Josèphe n. le 28 Juillet 1699.

Henriette Veuve du Prince de Hesse-Darmstad n. le  
27 Mai 1702.

## MOLDAVIE

Prince Kantakucen depuis l'an 1769.

## NAPLES

v. Sicile.

## PAPE

v. Rome.

## PARME PLAISANCE ET GUASTALLE

Duc Marie Louis Philippe Joseph de Bourbon n. le

12 Janv: 1751 R. depuis le 18 Juil: 1765 F. Marie  
Charlotte Arch: Duch: d'Autriche n. le 23 Août  
1752 m. le 27 Juin 1769.  
*Sœur*

Louise v. Espagne.

POLOGNE

Roi STANISLAS - AUGUSTE n. 17 Janv: 1732 E.  
le 7 Sept: 1764 Couronné le 15 Nov: 1764.

PORTUGAL

Roi Joseph n. le 6 Juin 1714 R. depuis le 3 Juil:  
1750 F. Marie Anne Victoire Infante d'Espagne  
n. le 31 Mars 1718 m. le 31 Mars 1732.  
*Fille*

Marie François n. le 17 Dec: 1734 m. le 6 Juin 1760  
avec Pierre Frere du Roi n. le 5 Juil: 1711.

*De ce Mariage*

Joseph François Xavier n. le 21 Sept: 1761 Pr. de Beira.  
*Filles du Roi.*

Marie Anne n. le 8 Oct: 1736.

Marie François n. le 21 Sept. 1739.

Marie Benedictine n. le 24 Juil: 1746.

PRUSSE

Roi Frédéric II. n. le 24 Janv: 1712 R. depuis le 31  
Mai 1740 F. Elisabeth Chrétienne Princ: de  
Brunsvick Wolfenbütel n. le 8 Nov: 1715 m. le  
12 Juin 1733.

*Douairiere de son Frere*

Louise Marie Amélie de Brunsvick Veuve d'Auguste  
Guillaume Prince Héritaire de Prusse n. le 29  
Janv: 1722.

*Ses Enfants*

Frédéric Guillaume Prince Héréd: de Prusse n.  
le 25 Sept: 1744 F. Frédérique Louise de Hefsen-  
Darmstad n. le 16 Oct: 1751 m. le 14 Juil: 1769.

*Leur Enfant*

Frédéric Guillaume n. le 3 Août 1770 & de la pré-  
mière Epouse Elisabeth Chrétienne Ulrique de  
Brun-



Brunsvick n. le 10 Nov: 1745 m. le 24 Sept: 1764  
qui demeure à Stetin. Ulrique Catherine n. le 7  
Mai 1767.

Wilhelmine v. Hollande.

*Freres & Soeurs*

Frédéric Henri n. le 18 Janv: 1726 F. Wilhelmine  
de Hesse-Cassel n. le 23 Fevrier 1726 m. le 25  
Juin 1752.

Auguste Ferdinand n. le 23 Mai 1730 F. Anne Eli-  
sabeth de Brandebourg-Schwedt n. le 22 Avr:  
1738 m. le 27 Sept: 1755.

*Leurs Enfants*

Frédérique Elisabeth n. le 1 Nov: 1761.

Frédéric Henri Emmanuel Charles n. le 21 Oct:  
1769.

Frédérique Louise Dorothee n. le 24 Mars 1770.

Frédérique Louise v. Anspach.

Philippine Caroline v. Brunsvick Wolfenbutel.

Louise Ulrique v. Suede.

Anne Amélie Abbesse de Quedlinbourg n. le 8  
Nov: 1723.

*Cousins du Roi*

Frédéric Guillaume de Schwedt n. le 27 Dec: 1700.

*Ses Enfants*

Frédérique Dorothee n. le 18 Dec: 1736 v. Wür-  
temberg.

Anne Elisabeth v. ci dessus: *Freres & Soeurs.*

Philippine Auguste Amélie n. le 10 Octo: 1745.

Frédéric Henri Prevôt d'Halberstadt n. le 21 Août  
1709 F. Leopoldine d' Anhalt-Dessau n. le 18  
Dec: 1716 m. le 13 Fevr: 1739.

*Leurs Enfants*

Frédérique Caroline Leopoldine Abbesse d' Erford  
n. le 18 Août 1745.

Louise Henriette n. le 24 Sept: 1750.

**ROME**

Pape Clement XIV. Vicaire de Jesus Christ. Duc de  
Ferrare, Urbino, Spolette, Castro, & Benevent ;

Mar-

Margrave d'Ancone, Comte de Citta di Castello, Ronciglione & Venafin; Seigneur d'Avignon, Bologne, Romagne, Peruge, Orvietto, Sabinum, Tuscia & Lat: Seigneur & Evêque de Rome n. à St. Archangelo dans la Diocèse de Rimini le 31 Oct: 1705 nommé ci devant Laurent Ganganelli de l'Ordre des Mineurs Conv: Secretaire des Brevés Apostoliques & Cardinal de douze Apôres, 1759. élu le 19 Mai 1769, Couronné - - 1770.

REPUBLIQUES

GENEVE

Depuis 1662 Alliée de Suisse; se gouverne par le Conseil & le Peuple.

GENES

Doge Jean Negrone E. le 12 Fev: 1769 pour 2 Ans.

HOLLANDE

Stadhouder Héritaire Amiral & Capitaine Général v. Nassau Dietz.

Les Etats Généraux de 7 Provinces font la République qui commença 1579 & s'appelle les Provinces Unies ou les Etats Généraux d'Hollande & de Westfrise.

LUCQUES

Gonfalonier; (Port-Enseigne) qu'on change tous les trois mois.

St. MARINO

Deux Capitaines; qu'on change tous les six mois.

RAGUSE

Recteur; qu'on change tous les mois.

SUISSE

La Diète tient la place du Régent de cette République, qui est composée de 13 cantons & qui commença en 1315. Chaque Canton se gouverne à part. Cependant dans la Diète générale la Ville de Zurich préside, propose, & expédie.

VENISE

Le Doge perpetuel Aloise Mocenigo n. le 16 Mai  
le 1701 E. 19 Avr: 1763.

RUSSIE

Jmp: Catherine II. d'Anhalt-Zerbst Douairiere de  
Pierre III. n. 2 Mai 1729 R. depuis 3 Oct: 1762  
Son Fils Paul Petrowiez n. 1 Oct: 1754.

SARDAIGNE

Roi Charles Emmanuel III. n. le 27 Avr: 1701 R.  
depuis le 3 Sept: 1730

*Enfans du second lit.*

Victor Amédée Duc de Savoie n. le 26 Juin 1726 F.

Marie Antoinette Infante d'Espagne n. le 17

Nov: 1792 m. le 30 Mai 1750.

Marie Eleonore n. le 28 Fev: 1728.

Marie Felicité n. le 10 Mars 1730.

*Enfans du troisieme lit.*

Benoit-Maurice Duc de Chablais n. le 21 Juin 1741.

*Enfans du Duc de Savoye*

Charles Emmanuel Prince de Piémont n. le 24  
Mai 1751.

Victor-Emmanuel Duc de d'Aoste n. le 24 Juil: 1759

Maurice Joseph Marie Duc de Montferat n. le 13  
Sept: 1762.

Charles Prince de Génévois n. le 6 Avr: 1765.

Joseph Benoit Comte de Maurienne n. le 5 Oct: 1766

Marie Louise n. le 2 Sept: 1753.

Marie Therese n. e 31 Août 1756.

Marie Anne Charlotte n. le 17 Dec: 1757.

Marie Chrétienne Sophie n. le 21 Nov: 1760.

Marie Charlotte n. le 17 Janv: 1764.

SICILE

Roi Ferdinand Antoine n. le 17 Janv: 1751 R. de-  
puis le 6 Oct: 1759 F. Marie Amélie n. le 26  
Fev. 1746 m. 1768.

SUEDE

Roi Adolphe Frédéric de Holstein - Eutin n. le 14  
Mai 1710 E. le 3 Juil: 1743 R. depuis le 5 Avr: 1751  
F.

F. Louise Ulrique de Prusse n. le 24 Juil: 1720.  
Août 1744.

*Enfans.*

Gustave Prince Hérédit: n. le 24 Janv: 1746 F. Wilhelmine Charlotte Princ: de Dannemarc n. le 3 Juil: 1746 m. 4 Nov: 1766.

Charles Grand - Amiral de Suède n. le 7 Oct: 1748.

Frédéric Adolphe n. le 18 Juil: 1750.

Sophie Albertine n. le 8 Oct: 1753.

### TARTARIE

Chan Caplan Giercy regne depuis Mars 1770.

### TOSCANE

v. Florence.

### TURQUIE

Grand Seigneur Mustapha III. n. le 20 Dec: 1716

R. depuis 28 Oct: 1757.

*Enfans*

Schach-Sultan n. le 19 Avr: 1761.

Sultan Selim n. le 29 Oct:

Mihri -Mach n. le 4 Nov: 1762.

Mihri- Schach n. le 1e Dec: 1762.

Beg-Schach n. le 13 Janv: 1766.

Sultan Mechemed n. le 10 Janv: 1767.

Aiche Sultane n. le 14 Juin 1768.

Fatime n. le 10 Janv: 1770.

*Freres*

Sultan Bajazeth n. 1716.

Sultan Abdil Emid n. 1723.

### VENISE

v. Républiques.

### VALAQUIE

Prince - - - Monolaki regne depuis 1770.



REGISTRE

Des Maisons exposées dans les précédants  
connoissances genealogiques.

	Pag.		Pag.
Allemagne Empire	32	Gotha	38
Angleterre	46	Hannovre	34
Anhalt	35	Hessen	38
Anspach	35	Hildesheim	40
Augsbourg	35	Hildbourg-hausen	40
Autriche	35	Hollande	52
Baden	35	Holstein	40
Bareith	35	Hongrie	49
Basle	36	Kempten	41
Baviere	33	Köthen	35
Bernbourg	35	Liege	41
Bohême	46	Lubeck	41
Brandebourg	34	Lucques	52
Brunsvick	36	Maitre de l' Ordre	
Cologne	33	Teutonique	41
Courlande	46	Malthe	49
Dannemarc	47	St. Marino	52
Darmstadt	39	Mayence	33
Deffau	35	Meklenbourg	41
De Deux-Ponts	44	Meinungen	42
Elvangen	38	Modene	49
Empereur v. Allema-		Moldavie	49
gne	32	Naples v. Sicile	53
Espagne	47	Nassau	43
Florence	48	Osnabrück	44
France	48	Paderborn	44
Freyfingen	38	Palatinat	44
Fulde	38	Pape	51
St. Galle	52	Parme	49
Géneve	52	Pologne	50
Génes	52		

Go-

F.

Por-

	Pag.		Pag.
Porte Ottomane v. Tur-		Sicile	53
que	54	Suede	53
Portugal	50	Suisse	52
G. Prieur de l'Ordre		Sultan v. Turquie	54
de St. Jean	41	Tatarie	54
Prusse	50	Toscane v. Florence	48
Raguse	52	Treves	33
Ratisbonne	44	Turquie	54
Rheinfels-Rothenbourg	40	Valachie	54
Rome	51	Venise	52
Ruffie	53	Weymar	44
Salfeld	44	Württemberg	45
Saltzbourg	44	Würtzbourg	40
Sardaigne	53	Zerbst	35
Saxe	33		
	Si-		

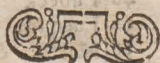

48.  
53  
53  
52  
54  
54  
48  
33  
54  
54  
52  
44  
45  
40  
35

T A B L E  
SYNCHRONISTIQUE  
DES TOUS LES  
PAPES, EMPEREURS  
E T  
R O I S  
Q U I  
*Depuis un mille d'ans*  
REGNERENT  
E N E U R O P E

Faint bleed-through text from the reverse side of the page, including words like "TABLE", "SYNCHRONISTIQUE", "DES TOUS LES", and "PAPES, EMPEREURS".

TABLE

SYNCHRONISTIQUE

DES TOUS LES

PAPES, EMPEREURS

ET

ROIS

QUI

Reignent sur elle dans

REGNERENT

EN EUROPE

Vertical text on the right edge of the page, possibly from an adjacent page or a list of numbers.





Papste	Römisch- Deutsche Keyfer. Cesarze Rzymko Niemiec. Empere- urs Rom. Alleman.	Griech- u. Türkische Keyfer. Cesarze Grecy y Tureccy. Empere- urs Grecs & Turcs.	Czare u. Keyfer in Rusland. Czarowie y Cesarze Rosseyfy Czars & Empereu- Ruffes.	Portugal.	Spanien.	Frank- reich.	Engel- land.	Dänne- mark.	<i>Könige in</i> Schwe- den. <i>Kyolowis</i> Szwedzey	Polen.	Ungarn.	Böhmen.	Sicilien.	Preussen.	Sardinien
Papieże				Portugal- fey	Hifzpañ- fey.	Francufcy	Angelfey.	Duficy.		Polfey.	Wegier- fey.	Czefcy.	Sicillfey.	Prufcy.	Sardyn- fey.
Papes.				Portugal.	Efpagne.	France.	Angleter- re.	Danne- marc.	<i>Rois de</i> Svede.	Pologne.	Hongrie.	Boheme.	Sicile.	Pruffe.	Sardaigne
980	-	-	Vladimir primus Christianus	-	-	-	-	Sveno Tiuskay Rex Chr.	Olaus II.	-	-	-	-	-	-
982	-	-	-	-	Vere- mond II.	-	-	-	-	-	-	-	-	-	-
983	-	Otto III.	-	-	-	-	-	-	-	-	-	-	-	-	-
984	Johann XIV.	-	-	-	-	-	-	-	-	-	-	-	-	-	-
986	Johann XV.	-	-	-	-	Ludovi- cus V. Hugo Ca- petus.	-	-	-	-	-	-	-	-	-
987	-	-	-	-	-	-	-	-	-	-	-	-	-	-	-
996	Gregot V.	-	-	-	-	Robert	-	-	-	-	Stephan I. Rex	-	-	-	-
997	-	-	-	-	-	-	-	-	-	-	-	-	-	-	Berthold. Comes Sa- baudiæ
999	Sylvester II.	-	-	-	Alph- n- fus V.	-	-	-	-	Boleslaus I. Rex	-	Boleslaus III.	-	-	-
1002	-	Henricus II.	-	-	-	-	-	-	-	-	-	-	-	-	-
1003	Johann XVI.	-	-	-	-	-	-	-	-	-	-	-	-	-	-
1004	Johann XVII.	-	-	-	-	-	-	-	-	-	-	Wlade- mar. Jaromir	-	-	-
1005	-	-	-	-	-	-	-	-	-	-	-	-	-	-	-
1009	Sergius IV.	-	-	-	-	-	-	-	-	-	-	-	Ulricus	-	-
1012	Benedict VIII.	-	-	-	-	-	-	-	-	-	-	-	-	-	-
1015	-	-	Jaroslav Mag. Dux	-	-	-	-	Canut M. R. Angliæ	-	-	-	-	-	-	-
1017	-	-	-	-	-	-	Canut M.	-	-	-	-	-	-	-	-
1019	-	-	-	-	-	-	-	-	Amund II.	-	-	-	-	-	-
1024	Johann XVIII.	Conradus II.	-	-	-	-	-	-	-	-	-	-	-	-	-
1025	-	-	Constan- tin X.	-	-	-	-	-	-	Miecislau- us II.	-	-	-	-	Humbert
1027	-	-	-	-	-	-	-	-	-	-	-	-	-	-	-
1028	-	-	Romanus Argyrop.	-	Vere- mond III.	-	-	-	-	-	-	-	-	Friederi- cus II. f. Fridolin.	-
1031	-	-	-	-	-	Henricus I.	-	-	-	-	-	-	-	-	-
1033	Benedict IX.	-	-	-	-	-	-	-	-	-	-	-	-	-	-

1034  
1035  
1036  
1037  
1038  
1039  
1040  
1041  
1042  
1043  
1044  
1045  
1046  
1047  
1048  
1049  
1050  
1053  
1054  
1055  
1056  
1057  
1058  
1059





Papste	Römisch: Deutsche Keyser.	Griech: u. Türkische Keyser.	Czare'u. Kayser in Rußland.	Portugal.	Spaen.	Frankreich.	Engelland.	Dänemark.	Könige in Schweden. Kro loiwie Schwedzcy	Polen.	Ungarn.	Böhmen.	Scilien.	Preussen.	Sardinien
Papieze	Cesarze Rzymko Niemiec: Empereurs Rom: Alleman.	Cesarze Greccy y Tureccy. Empereurs Grecs & Turcs	Czarowie y Cesarze Rosseyfey. Czars & Empereur: Russes.	Portugalicy.	Hizpañicy.	Francusfey	Angelfey.	Duñfey.	Rois de Svede.	Polfey.	Wegierfey.	Czefcy.	Scilifey.	Prufey	Sardynfey.
Papes				Portugal.	Espagne.	France.	Angleterre.	Danne-marc.		Pologne.	Hongrie.	Boheme.	Sicile.	Prusse	Sardaigne
1101												Borzivorg II.	Simon.		
1102								Nicolaus.		Boleslaus III.		Ulricus			
1103															Amadeus III.
1104												Svato-pluc.			
1106	Henricus V.														
1108						Ludovic: VI.									
1109					Alphonfus VII.							Borzivorg II.			
1110								Ingo IV.							
1112				Alphonfus Rex.											
1114			Vladimir II.								Stephan II.			Friderico III	
1118	Gelas. II.	Johann Comn.													
1119	Calixtus II.														
1124	Honorius II.											Wladisl. I. Sobieslas I.			
1125		Lotharius II.	Mtslao.												
1129										Ragwald.					
1130	Innocent II.														
1131											Bela II.				
1134								Ericus IV.							
1135							Stephan.								
1137					Alphonf. VIII.	Ludovic: VII.									
1138	Conrad III.		Vievolde II.							Ladislaus II.					
1139								Ericus V.							
1140									Schwercher.			Wladisl: II.		Roger II. Rex per Papam.	
1141											Geisa II.				

	Papste	Römisch: Deutsche Keyser. Cesarze Rzymko Niemiec: Empereurs Rom: Alleman.	Griech. u. Türkische Keyser. Cesarze Grecco y Tureccy. Empereurs Grecs & Tures.	Czare u. Keyser in Rusland. Czarowie y Cesarze Rosseycy Czars & Empereur: Russes.	Portugal.	Spanien.	Frankreich.	Engelland.	Dänemark.	Königin Schweden. Krolowie Schwedzcy.	Polen.	Ungarn.	Böhmen.	Sicilien.	Preussen.	Sardinien
	Papieze				Portugal- fey	Hispän- fey.	Francufey	Angelsfey.	Dußfey.		Polfey.	Wegier- fey.	Czefcy.	Sicilfey.	Prufcy.	Sardyn- fey.
	Papes.				Portugal.	Espagne.	France.	Angleter- re.	Danne- marc.	Rois de Svede.	Pologne.	Hongrie.	Boheme.	Sicile.	Prusse.	Sardaigne
1143	Celestin II.		Emanuel Comn.													
1144	Lucas II.															
1145	Eugen III.															
1146				Isijaslaw II.												
1149																
1150									Svenon III. & Canut V.							
1152		Friderico I. Barbarossa.								Ericus S.						
1153	Anastasio IV.															
1154	Adrian IV.			Rostislav & Isijaslaw II.												
1155				George, Andreas & Michael												
1157																
1158																
1159	Alexander III.															
1160																
1161																
1165																
1166																
1168																
1173																
1175																
1177																
1180																
1181	Lucas III.		Alexis Comnen.													
1183			Andronic. Comnen.													

1182  
1184  
1186  
1187  
1188  
1189  
1190  
1191  
1192  
1193  
1194  
1195  
1196  
1197  
1198  
1199  
1200  
1201  
1202  
1203  
1204  
1205  
1208  
1210

Päpste	Römisch: Deutsche Keyser. Cesarze Rzymko Niemiec: Empere- urs Rom: Alleman.	Griech:u. Türkische Keyser. Cesarze Greccy y Tureccy. Empere- urs Grecs & Turcs.	Czare u. Keyser in Russland. Czaro wis y Cesarze Rosseysey Czars & Empereu: Ruffes.	Portugal.	Spanien.
Papieże				Portugal- scy.	Hiszpah- scy.
Papes.				Portugal.	Espagne.

1184	-	-	-	-	-
1185	Urban III.	-	Isaac An- gelus.	-	Sanctius I.
1186	-	-	-	-	-
1187	Gregor V III. Cle- mens III.	-	-	-	-
1188	-	-	-	-	-
1189	-	-	-	-	-
1190	-	Henricus. VI.	-	-	-
1191	Celestin III.	-	-	-	-
1192	-	-	-	-	-
1193	-	-	-	-	-
1194	-	-	-	-	-
1195	-	-	Alexis Angelus.	-	-
1196	-	-	-	-	-
1197	-	Philippus.	-	-	-
1198	Innocent III.	-	-	-	-
1199	-	-	-	-	-
1200	-	-	-	-	-
1201	-	-	-	-	-
1202	-	-	-	-	-
1203	-	-	Isaac An- gelus. Alexis Murtz.	-	-
1204	-	-	-	-	-
1205	-	-	-	-	-
1208	-	Otto IV.	-	-	-
1210	-	-	-	-	-





Papste	Römisch: Deutsche Keyser. Cesarze Rzymko Niemiec:	Griech: n. Türkische Keyser. Cesarze Greccy y Tureccy.	Czare u. Kayser in Russland. Czarowie y Cesarze Rosseytcy. Czars & Empereu: Russes.	Portugal.	Spanien.
Papieze				Portugal- scy.	Hizspañ- scy.]
Papes				Portugal.	Espagne.

1259	-	-	Johann Lascaris.	-	-	-
1260	-	-	Michael. Paleol.	-	-	-
1261	Urban IV.	-	-	-	-	-
1263	-	-	-	Jaroslau III.	-	-
1265	Clemens. IV.	-	-	-	-	-
1266	-	-	-	-	-	-
1268	-	-	-	-	-	-
1270	-	-	-	Basilius.	-	-
1271	Gregorius X.	Interreg.	-	-	-	-
1272	-	Interreg.	-	-	-	-
1273	-	Rudolph de Habs- burg.	-	-	-	-
1275	Innoc. V. Adrian. V. Joh. XXI.	-	-	-	-	-
1276	-	-	-	-	-	-
1277	Nicolaus III	-	-	Demetrius	-	-
1278	-	-	-	-	-	-
1279	-	-	-	-	Dionysius	-
1281	Martin IV.	-	-	Andreas.	-	-
1282	-	-	-	-	-	-
1284	-	-	-	-	-	Sanctius IV.
1285	Honorius IV.	-	-	-	-	-
1286	-	-	-	-	-	-
1288	Nicolaus IV.	-	-	-	-	-
1289	-	-	-	-	-	-
1291	-	-	-	-	-	-





	Päpste	Römisch: Deutsche Keyser. Cesarze Rzymko Niemiec. Empere- urs Rom: Alleman.	Griech: u. Türkische Keyfer. Cesarze Greccy y Tureccy. Empere- urs Grecs. & Turcs	Czare u. Kayser in Russland. Czarowie y Cesarze Rosseyky. Czars & Empereu: Russes.	Portugal.	Spanien.	Frank- reich.	Engel- land.	Dänne- mark.	<i>Könige in</i> Schwe- den. <i>Krobowie</i> Sawedzcy	Polen.	Ungarn.	Böhmen.	Sicilien.	Preussen.	Sardinien
	Papieże				Portugal- scy.	Hizpañ- scy.	Francufcy	Angelfcy.	Duñscy.		Polscy.	Wegier- scy.	Czefcy.	Sicilifcy.	Prufcy	Sardyn- scy.
	Papes				Portugal.	Espagne.	France.	Angleter- re.	Danne- marc.	<i>Rois de</i> Svede.	Pologne.	Hongrie.	Boheme.	Sicile.	Prusse	Sardaigne
1375	-	-	-	-	-	-	-	-	Margare- tha Reg. Norveg.	-	-	-	-	-	-	-
1376	-	-	-	-	-	-	-	-	-	-	-	-	Wencesl. VI. Impe- rator.	-	-	-
1377	-	-	-	-	-	-	-	Richard II.	-	-	-	-	-	-	-	-
1378	Urban VI.	Wencesl.	-	-	-	-	-	-	-	-	-	-	-	-	-	-
1379	-	-	-	-	-	Johann I.	-	-	-	-	-	-	-	-	-	-
1380	-	-	-	-	-	-	Carolus VI.	-	-	-	-	-	-	-	-	-
1381	-	-	-	-	-	-	-	-	Olaus & Margare- tha.	-	-	-	-	-	-	-
1382	-	-	-	-	-	-	-	-	-	-	Hedvigis.	Maria.	-	Carolus III.	-	-
1383	-	-	-	-	Interreg.	-	-	-	-	-	-	-	-	-	-	Amadeus VII.
1385	-	-	-	-	Johann I.	-	-	-	-	-	-	-	-	-	-	-
1386	-	-	-	-	-	-	-	-	-	-	Wladislag Jagiello II	Maria & Sigismū- dus Im- perator.	-	Ladislaus	-	-
1387	-	-	-	-	-	-	-	-	Margare- tha.	-	-	-	-	-	-	-
1388	-	-	-	-	-	-	-	-	Margare- tha Regi- na Danie & Norw.	-	-	-	-	-	-	-
1389	Bonifac. IX.	-	-	Bafilus. III.	-	-	-	-	-	-	-	-	-	-	-	-
1390	-	-	-	-	-	Henricus III.	-	-	-	-	-	-	-	-	-	-
1391	-	-	Emanuel II.	-	-	-	-	-	-	-	-	-	-	-	-	Amadeus VIII. Dux.
1396	-	-	-	-	-	-	-	-	-	Eric. XIII Rex Danie & Norweg.	-	-	-	-	-	Johann III.
1398	-	-	-	-	-	-	-	Henricus IV.	-	-	-	-	-	-	-	-
1399	-	-	-	-	-	-	-	-	-	-	-	-	-	-	-	-
1400	-	Robertus I.	-	-	-	-	-	-	-	-	-	-	-	-	-	-
1404	Innocent VII.	-	-	-	-	-	-	-	-	-	-	-	-	-	-	-
1406	Gregorius XII.	-	-	-	-	Johann II.	-	-	-	-	-	-	-	-	-	-
1409	Alexand. V.	-	-	-	-	-	-	-	-	-	-	-	-	-	-	-
1410	Johann XXIII.	Sigismun- dus Lu- xeub.	-	-	-	-	-	-	-	-	-	-	-	-	-	-

1412  
1414  
1417  
1419  
1422  
1423  
1425  
1431  
1433  
1434  
1437  
1438  
1440  
1444  
1445  
1447  
1448  
1453  
1454  
1455  
1457  
1458  
1461  
1462



	Päpste	Römisch-Deutsche Keyser. Cefarze Rzymko Niemiec: Empereurs Rom. Allemau.	Türkische Keyfer. Cefarze Tureccy. Empereurs Turs.	Czare u. Keyfer in Russland. Czaro wie Cefarze Roslyscy Czars & Empereu: Russes.	Portugal. Portugal- sey. Portugal.	Spanien. Hitzpañ- sey. Espagne.	Frankreich. Francuscy. France.	Engel- land. Angli- sey. Anglesce- re.	Dänne- mark. Dan- sey. Danne- marc.	<i>Könige in Schweden, Krolowia Szwedzcy</i> Rois de Suede.	Polen. Pol- sey. Pologne.	Ungarn. Wegier- sey. Hongrie.	Böhmen. Czeley. Boheme.	Sicilien. Sicyl- sey. Sicile.	Preussen. Prus- sey. Prusse.	Sardinien. Sardy- sey. Sardaigne	
1464	Paulus II.																1504
1465																	1506
1469																	1507
1470																	1509
1471	Sixtus IV.									Interreg.				Ferdinan- dus.			1512
1472													Wladislag	Albertus Achil.			1513
1474																Philiber- tus I.	1515
1481			Baiazet II.		Johannes II.	Ferdinad. V. Catho- licus, Mo- nascha.			Johannes								1516
1482										Johannes Rex Dan- nae.							1517
1483							Carolus VIII.	Richard III.								Carolus I.	1519
1484	Innocent. VIII.																1520
1485																	1521
1486								Henricus VII.									1522
1490																Johannes frater Fri- derici pa- tris Al- berti Du- cis Prussiae	1523
1492	Alexan- der VI.										Ladislaus VI.					Carolus II	1526
1493		Maximi- lian I.									Johannes Albertus.						1527
1494																	1533
1495														Alphonso II.			1534
1496					Emanuel									Ferdinan- dus II.			1535
1497														Frideric.		Philippus	1547
1498							Ludovic. XII.									Philiber- tus II.	1548
1499																	1550
1501																Joachimus I.	1553
1503	Julius II.										Alexan- der.						1555

	Päpste	Römisch-Deutsche Keyser.	Türkische Keyser.	Czare u. Keyser in Rußland.	Portugal.	Spanien.	Frankreich.	Engelland.	Dänemark.	Könige in Schweden. Krolowie Szwedzcy	Polen.	Ungarn.	Böhmen.	Sicilien.	Preussen.	Sardinien.	
	Papieże	Cesarze Rzymko Niemiec.	Cesarze Turcecy.	Czarowie y Cesarze Rosyjscy, Czars & Empereur Russes.	Portugal- scy.	Hiszpañ- scy.	Francuscy	Angielscy	Duńscy.	Rois de Suede.	Polscy.	Węgier- scy.	Czescy.	Sycylisfy	Pruscy	Sardyn- scy.	
	Papes	Empereurs Rom. Alleman.	Empereurs Turcs.	Empereur Russes.	Portugal.	Espagne.	France.	Angleter- re.	Danne- marc.		Pologne.	Hongrie.	Boheme.	Sicile.	Prusse	Sardaigne	
1504	-	-	-	-	-	-	-	-	-	-	-	-	-	-	-	-	Carolus III.
1506	-	-	-	Basilius V Imperat.	-	-	-	-	-	-	-	-	-	Ferdinad. III. Rex Hispanie.	-	-	-
1507	-	-	-	-	-	-	-	-	-	-	Sigismud.	-	-	-	-	-	-
1509	-	-	-	-	-	-	-	Henricus VIII.	-	-	-	-	-	-	-	-	-
1512	-	-	Selim I.	-	-	-	-	-	-	-	-	-	-	-	-	-	-
1513	Leo X.	-	-	-	-	-	-	-	Christian II.	Christiano	-	-	-	-	-	-	-
1515	-	-	-	-	-	-	Franciscus I.	-	-	-	-	-	-	-	-	-	-
1516	-	-	-	-	-	Carolus I. Imperat.	-	-	-	-	-	Ludovicus II. Rex Bohemie.	-	Carolus I.	-	-	-
1517	-	-	-	-	-	-	-	-	-	-	-	-	Ludovicus	-	-	-	-
1519	-	Carolus V. Rex Hispanie.	-	-	-	-	-	-	-	-	-	-	-	-	-	-	-
1520	-	-	Soliman I.	-	-	-	-	-	-	-	-	-	-	-	-	-	-
1521	-	-	-	-	Johann III.	-	-	-	-	Gustav Ericson.	-	-	-	-	-	-	-
1522	Adrian VI.	-	-	-	-	-	-	-	-	-	-	-	-	-	-	-	-
1523	Clemens VII.	-	-	-	-	-	-	Fridericus I.	-	-	-	-	-	-	-	-	-
1526	-	-	-	-	-	-	-	-	-	-	-	Johannes Zapol. Ferdinand. Imperat.	Ferdinad. I. Rex Hungarie.	-	-	-	-
1527	-	-	-	-	-	-	-	-	-	-	-	-	-	-	-	-	-
1533	-	-	-	-	-	-	-	-	Christian III.	-	-	-	-	-	-	-	-
1534	Paul III.	-	-	Johann Basilew. Czar.	-	-	-	-	-	-	-	-	-	-	-	-	-
1535	-	-	-	-	-	-	-	-	-	-	-	-	-	-	-	-	Joachim II.
1547	-	-	-	-	-	-	Henricus II.	Eduardus VI.	-	-	-	-	-	-	-	-	-
1548	-	-	-	-	-	-	-	-	-	-	-	-	-	-	-	-	-
1550	Julius III.	-	-	-	-	-	-	-	-	-	Sigismud. Augustus.	-	-	-	-	-	-
1553	-	-	-	-	-	-	-	-	Maria.	-	-	-	-	-	-	-	-
1555	Marcell II. Paul. IV.	-	-	-	-	Philippus II.	-	-	-	-	-	-	-	Philipp. I. Rex Hung.	-	-	Emanuel Philibert.

Päpste	Römisch-Deutsche Keyser.	Türkische Keyser.	Czare u. Keyser in Russland.	Portugal.	Spanien.	Frankreich.	Engelland.	Dänemark.	Könige in Schweden.	Polen.	Ungarn.	Böhmen.	Sicilien.	Preussen.	Sardinien.
Papieze	Cesarze Rzymko Niemiec.	Cesarze Tureccy.	Czarowie y Cesarze Roslyscy Czars & Empereur Russes.	Portugalicy.	Hiszpanscy.	Francofey.	Angielscy.	Duhscy.	Krolowis Szwedzey.	Polscy.	Wegierfey.	Czefcy.	Sycylfey.	Prufcy.	Sardyfey.
Papes.	Empereurs Rom: Alleman.	Empereurs Turcs.	Empereur Russes.	Portugal.	Espagne.	France.	Angleterre.	Danne-marc.	Rois de Suede.	Pologne.	Hongrie.	Boheme.	Sicile.	Pruffe.	Sardaigne
1557	-	Ferdinād. I.	-	Sebastian	-	-	-	-	-	-	-	-	-	-	-
1558	-	-	-	-	-	-	Elifabeta.	-	-	-	-	-	-	-	-
1559	Pius IV.	-	-	-	-	Francisco II. Carolus IX.	-	Friderico II.	-	-	-	-	-	-	-
1560	-	-	-	-	-	-	-	-	Ericus XIV.	-	-	-	-	-	-
1562	-	-	-	-	-	-	-	-	-	-	Maximil. Rex Boh.	-	-	-	-
1564	-	Maximilian II. Rex Bohemiae.	-	-	-	-	-	-	-	-	-	Maximil. Imperat.	-	-	-
1566	Pius V.	-	Selim II.	-	-	-	-	-	-	-	-	-	-	-	-
1568	-	-	-	-	-	-	-	-	Johannes III.	-	-	-	-	-	-
1571	-	-	-	-	-	-	-	-	-	-	-	-	-	Johannes Georgius.	-
1572	Gregorio XIII.	-	-	-	-	-	-	-	-	Interreg.	-	-	-	-	-
1574	-	-	Amurat III.	-	-	Henricus III.	-	-	-	Henricus Valehus.	Rudolpho Rex Boh.	-	-	-	-
1575	-	-	-	-	-	-	-	-	-	Interreg.	-	Rudolp. II Imperator	-	-	-
1576	-	Rudolph. II. Rex Bohemiae	-	-	-	-	-	-	-	Stephan Batori.	-	-	-	-	-
1578	-	-	-	Henricus Cardinal. Philipp. II Rex Hisp.	-	-	-	-	-	-	-	-	-	-	-
1580	-	-	-	-	-	-	-	-	-	-	-	-	-	-	Carolus Emanuel I.
1584	-	-	Theodor Iwanowicz	-	-	-	-	-	-	-	-	-	-	-	-
1585	Sixtus V.	-	-	-	-	-	-	-	-	-	-	-	-	-	-
1587	-	-	-	-	-	-	-	-	-	Sigismundus III. R. Sveciae.	-	-	-	-	-
1588	-	-	-	-	-	-	-	Christian IV.	-	-	-	-	-	-	-
1589	-	-	-	-	-	Henricus IV.	-	-	-	-	-	-	-	-	-
1590	Gregorio XIV.	-	-	-	-	-	-	-	-	-	-	-	-	-	-
1591	Innocent. IX.	-	-	-	-	-	-	-	-	-	-	-	-	-	-
1592	Clemens VIII.	-	-	-	-	-	-	-	-	-	-	-	-	-	-
1595	-	-	Mahomet III.	-	-	-	-	-	-	Sigismundus.	-	-	-	-	-

Päpste	
Papieze	
Papes.	
1598	-
1599	-
1602	-
1604	-
1605	Leo X Paul. V.
1606	-
1608	-
1609	-
1610	-
1611	-
1612	-
1613	-
1617	-
1618	-
1619	-
1621	Gregorius XV.
1622	-
1623	Urban VIII.
1625	-
1630	-
1632	-
1635	-
1637	-
1638	-



Papste	Römische Deutsche Keyser.	Türkische Keyser.	Czare u. Keyser in Russland.	Portugal.	Spanien.	Fr
Papieze	Cesarze Rzymko	Cesarze Tureccy.	Czaro wie y Cesarze Rosleysey	Portugal- scy.	Hiszpani- scy.	Fr
Papes.	Niemiec. Empere- urs Rom: Alleman.	Empere- urs Turcs.	Empereu- r Russes.	Portugal.	Espagne.	Fr

1598	-	-	-	Boris Go- duanow.	Philippus III.	-
1599	-	-	-	-	-	-
1602	-	-	-	-	-	-
1604	-	-	Achmet I.	Theodor Boris. De- metrius	-	-
1605	Leo XI. Paul. V.	-	-	Impostor. Basilius Zuki.	-	-
1606	-	-	-	-	-	-
1608	-	-	-	Demetrii Impostor:	-	-
1609	-	-	-	Wladislag Princeps Reg. Polo- nia.	-	-
1610	-	-	-	-	-	-
1611	-	-	-	-	-	-
1612	-	Mathias.	-	Michael Romanow	-	-
1613	-	-	-	-	-	-
1617	-	-	Mustaph Osman I.	-	-	-
1618	-	-	-	-	-	-
1619	-	Ferdinąd II.	-	-	Philippus IV.	-
1621	Gregorius XV.	-	-	-	-	-
1622	-	-	Mustapha	-	-	-
1623	Urban VIII.	-	Amurat IV.	-	-	-
1625	-	-	-	-	-	-
1630	-	-	-	-	-	-
1632	-	-	-	-	-	-
1635	-	-	-	-	-	-
1637	-	Ferdinąd. III.	-	-	-	-
1638	-	-	-	-	-	-



Sardinien

Sardyni-  
fey.

Sardaigne

Päpste	Römlsch: Deutsche Keyfer.	Türkische Keyfer.	Kayser in Ruffland.	Portugal.	Spanien.
Papieże	Cesarze Rzymſko Niemiec.	Cesarze Tureccy.	Cesarze Roſſeyfey.	Portugal- fey.	Hiſpafi- fey.
Papes	Empere- urs Rom: Alleman.	Empere- urs Turcs.	Empereu: Ruſſes.	Portugal.	Eſpagne.

1688	-	-	-	-	-
1689	Alexand. VIII.	-	-	-	-
1691	Innocent. XII.	-	Achmet II.	-	-
1695	-	-	Mustapha II.	-	-
1696	-	-	-	Petrus I. Imperat. ab A. 1721 & deinde omnes quoqueſus Succelſo- res.	-
1697	-	-	-	-	-
1699	-	-	-	-	-
1700	Clemens XI.	-	-	-	Philippus V.
1702	-	-	-	-	-
1703	-	-	Achmet III.	-	-
1705	-	Joſephus I.	-	-	-
1706	-	-	-	Johannes V.	-
1707	-	-	-	-	-
1711	-	Carolo VI Rex Sicil.	-	-	-
1713	-	-	-	-	-
1714	-	-	-	-	-
1715	-	-	-	-	-
1718	-	-	-	-	-
1720	-	-	-	-	-
1721	Innocent. XIII.	-	-	-	-
1723	-	-	-	-	Ludovic Philippus V.
1724	Benedict. XIII.	-	-	-	-
1725	-	-	-	Catharina I.	-
1727	-	-	-	Petrus II.	-

Victor A-  
madeus  
II. Rex.

	Papste	Römische Deutsche Keyser.	Türkische Keyser.	Czare u. Keyser in Russland.	Portugal.	Spanien.	Fr re
	Papieze	Cesarze Rzymko Niemiec:	Cesarze Tureccy.	Czaro wie y Cesarze Rosseyey	Portugal- sey.	Hifzpañ- sey.	Fr
	Papes.	Empere- urs Rom: Alleman.	Empere- ursTurcs.	Czars & Empereu: Ruffes.	Portugal.	Espagne.	Fr

1598	-	-	-	Boris Go- dunow.	Philippus III.	-	-
1599	-	-	-	-	-	-	-
1602	-	-	-	-	-	-	-
1604	-	-	Achmet I.	Theodor	-	-	-
1605	Leo XI. Paul. V.	-	-	Boris. De- metrius Impostor.	-	-	-
1606	-	-	-	Basilius Zuki.	-	-	-
1608	-	-	-	-	-	-	-
1609	-	-	-	Demetrii Impostor:	-	-	-
1610	-	-	-	Wladislag Prinçeps Reg. Polo- niæ.	-	-	-
1611	-	-	-	-	-	-	-
1612	-	Mathias,	-	-	-	-	-
1613	-	-	-	Michael Romanow	-	-	-
1617	-	-	Mustaph Ofiman I.	-	-	-	-
1618	-	-	-	-	-	-	-
1619	-	Ferdinãd II.	-	-	-	-	-
1621	Gregori XV.	-	-	-	Philippus IV.	-	-
1622	-	-	Mustapha	-	-	-	-
1623	Urban VIII.	-	Amurat IV.	-	-	-	-
1625	-	-	-	-	-	-	-
1630	-	-	-	-	-	-	-
1632	-	-	-	-	-	-	-
1635	-	-	-	-	-	-	-
1637	-	Ferdinãd. III.	-	-	-	-	-
1638	-	-	-	-	-	-	-



Päpste	Römisch: Deutsche Keyser.	Türkische Keyfer.	Kayser in Ruffland.	Portugal.	Spanien.
Papieze	Cefarze Rzymko	Cefarze Tureccy.	Cefarze Roffeyfey.	Portugal- fey.	Hifzpañ- fey.
Papes	Niemiec: Empere- urs Rom: Alleman.	Empere- urs Turcs.	Empereu: Ruiles.	Portugal.	Efpagne.

1688	-	-	-	-	-
1689	Alexand. VIII.	-	-	-	-
1691	Innocent. XII.	-	Achmet II.	-	-
1695	-	-	Mustapha II.	-	-
1696	-	-	-	Petrus I. Imperat. ab A. 1721 & deinde omnes quoquejus Successo- res.	-
1697	-	-	-	-	-
1699	-	-	-	-	-
1700	Clemens XI.	-	-	-	Philippus V.
1702	-	-	-	-	-
1703	-	-	Achmet III.	-	-
1705	-	Josephus I.	-	-	-
1706	-	-	-	Johannes V.	-
1707	-	-	-	-	-
1711	-	Carolo VI Rex Sicil.	-	-	-
1713	-	-	-	-	-
1714	-	-	-	-	-
1715	-	-	-	-	-
1718	-	-	-	-	-
1720	-	-	-	-	-
1721	Innocent. XIII.	-	-	-	-
1723	-	-	-	-	Ludovicq Philippus V.
1724	Benedict. XIII.	-	-	-	-
1725	-	-	-	Catharina I.	-
1727	-	-	-	Petrus II.	-



T A B L E  
SYNCHRONISTIQUE

*Spéciale*

DES TOUS

REGENTS, PRINCES, MAITRES PROVIN.

CIAUX , GRANDS - MAITRES, DUCS,

GRANDS - DUCS ET ROIS

DE POLOGNE DE LITHUANIE

ET DE

PRUSSE.



T A B L E

S Y N O P S I S

DE

DE

RESEARCHES INTO THE HISTORY OF

THE

OF

DE

DE

DE

EN POLOGNE EN LITHE

Les Princes & Ducs  
Le nom de la couronne de Pologne est le plus noble  
de tous les royaumes de l'Europe. Le prince de  
ce royaume est le plus puissant de tous les princes  
de l'Europe. Le prince de ce royaume est le plus  
puissant de tous les princes de l'Europe.

PRINCES & DUCS

700	Princes de la Couronne de Pologne
701	Princes de la Couronne de Lituanie
702	Princes de la Couronne de Ruthenie
703	Princes de la Couronne de Podolie
704	Princes de la Couronne de Valachie
705	Princes de la Couronne de Serbie
706	Princes de la Couronne de Hongrie
707	Princes de la Couronne de Boheme
708	Princes de la Couronne de Moravie
709	Princes de la Couronne de Silésie
710	Princes de la Couronne de Galicie
711	Princes de la Couronne de Cracovie
712	Princes de la Couronne de Lublin
713	Princes de la Couronne de Varsovie
714	Princes de la Couronne de Poznan
715	Princes de la Couronne de Breslau
716	Princes de la Couronne de Glogow
717	Princes de la Couronne de Opole
718	Princes de la Couronne de Lodz
719	Princes de la Couronne de Sandomir
720	Princes de la Couronne de Radom
721	Princes de la Couronne de Kielce
722	Princes de la Couronne de Lublitz
723	Princes de la Couronne de Ostrow
724	Princes de la Couronne de Gostynin
725	Princes de la Couronne de Plock
726	Princes de la Couronne de Torun
727	Princes de la Couronne de Bydgoszcz
728	Princes de la Couronne de Poznan
729	Princes de la Couronne de Glogow
730	Princes de la Couronne de Opole
731	Princes de la Couronne de Lodz
732	Princes de la Couronne de Sandomir
733	Princes de la Couronne de Radom
734	Princes de la Couronne de Kielce
735	Princes de la Couronne de Lublitz
736	Princes de la Couronne de Ostrow
737	Princes de la Couronne de Gostynin
738	Princes de la Couronne de Plock
739	Princes de la Couronne de Torun
740	Princes de la Couronne de Bydgoszcz
741	Princes de la Couronne de Poznan
742	Princes de la Couronne de Glogow
743	Princes de la Couronne de Opole
744	Princes de la Couronne de Lodz
745	Princes de la Couronne de Sandomir
746	Princes de la Couronne de Radom
747	Princes de la Couronne de Kielce
748	Princes de la Couronne de Lublitz
749	Princes de la Couronne de Ostrow
750	Princes de la Couronne de Gostynin
751	Princes de la Couronne de Plock
752	Princes de la Couronne de Torun
753	Princes de la Couronne de Bydgoszcz
754	Princes de la Couronne de Poznan
755	Princes de la Couronne de Glogow
756	Princes de la Couronne de Opole
757	Princes de la Couronne de Lodz
758	Princes de la Couronne de Sandomir
759	Princes de la Couronne de Radom
760	Princes de la Couronne de Kielce
761	Princes de la Couronne de Lublitz
762	Princes de la Couronne de Ostrow
763	Princes de la Couronne de Gostynin
764	Princes de la Couronne de Plock
765	Princes de la Couronne de Torun
766	Princes de la Couronne de Bydgoszcz
767	Princes de la Couronne de Poznan
768	Princes de la Couronne de Glogow
769	Princes de la Couronne de Opole
770	Princes de la Couronne de Lodz
771	Princes de la Couronne de Sandomir
772	Princes de la Couronne de Radom
773	Princes de la Couronne de Kielce
774	Princes de la Couronne de Lublitz
775	Princes de la Couronne de Ostrow
776	Princes de la Couronne de Gostynin
777	Princes de la Couronne de Plock
778	Princes de la Couronne de Torun
779	Princes de la Couronne de Bydgoszcz
780	Princes de la Couronne de Poznan
781	Princes de la Couronne de Glogow
782	Princes de la Couronne de Opole
783	Princes de la Couronne de Lodz
784	Princes de la Couronne de Sandomir
785	Princes de la Couronne de Radom
786	Princes de la Couronne de Kielce
787	Princes de la Couronne de Lublitz
788	Princes de la Couronne de Ostrow
789	Princes de la Couronne de Gostynin
790	Princes de la Couronne de Plock
791	Princes de la Couronne de Torun
792	Princes de la Couronne de Bydgoszcz
793	Princes de la Couronne de Poznan
794	Princes de la Couronne de Glogow
795	Princes de la Couronne de Opole
796	Princes de la Couronne de Lodz
797	Princes de la Couronne de Sandomir
798	Princes de la Couronne de Radom
799	Princes de la Couronne de Kielce
800	Princes de la Couronne de Lublitz

LISTE  
*Des Régents qui ne sont pas certainement connus*  
 EN POLOGNE EN LITHUANIE EN PRUSSE

Le nombre mis avant les noms marque l'année du commencement de leur Règne, comme celui après les noms marque la Durée de leur Règne.

*Après la Naissance de I. C.*

PRINCES & DUCS	
550	Lech I.
	Wisimir & les autres descendans de Lech.
	12 Palatins.
700	Cracus 28
728	Lech II. 2
730	Venda 10
740	12 Palatins déréchef
750	Przemislas ou Lesque I. 34
784	Lesque II. 16
800	Lesque III. 15
815	Popiel I. 15
830	Popiel II. 10
842	Piait 19
861	Ziemowit 31
892	Lesque IV. 21
913	Ziemomysl 51

PRINCES & DUCS.

373	Lituo
	Palaemon
	Borcus
	Spera
	Cunos
	Kiernow
	Ziwibund
	Erzywill
	Mingailo
	Skirmund
	Kukawoit
	Giedrus

*Avant la Naissance de Iesus Christ*

Du têmes des Vendes, Galindes & Sudins, qui tous ensemble s'établirent en Prusse, aucun Prince ne gouverna ce Pais, mais en cas de quelque intérêt public tout le Peuple s'assembloit pour le conseil public.

Mais après l'invasion des Goths la Prusse eut aussi ses ROIS

*Berig, Gaptus, Augus, Amalus, Baltus, Cadaricus Filimer.*

Lorsque les Goths quitterent ce Pais & la Nation restante connue sous le nom d'*Aestiers* s'établit, la forme du gouvernement étoit déréchef telle qu'au têmes des Vendes. Mais

*Après la Naissance de Iesus Christ*

Quand les Alans se melerent ensemble avec les Prusses, il y avoit de nouveau des

ROIS

savoir

300 *Waydenut & Prutenus*, après la mort desquels la Prusse devint République

373 d' ONZE PRINCES des Nations d'*Aestiers* de Galindes & de Sudins. Dans ce têmes - là.

LE ROI

503 *Prusias* de Bithinie survint: dependant ensuite le gouvernement Republicain composé des premiers Personnes fut retabli quoique

523 les *Porusciens* s'introduisirent dans la Prusse & même ensuite

975 *Hugo Potyre Bruclerus* pendant quelque têmes regna en Prince.



LISTE  
Des Regents certains  
EN LITHUANIE

*Princes Ducs, Rois, & Grands-  
Ducs héréditaires.*

EN POLOGNE

*Princes & Ducs héréditaires  
& Rois héréditaires.*

964	Miecislav I.	25
	se fit Chrétien	
999	Boleslas I. <i>heroi que</i> il s'attribua le titre du Roi en 1024	26
1025	Miecislav II.	9
	Anarchie & Interregne durant 5 années.	
1039	Casimir I. pris du couvent	19
1058	Boleslas II. I. <i>Intrepide</i> , après avoir tué St. Stanislas Evêque de Cracovie, il fut obligé de quitter le Roiaume, & avec lui le titre de Roi cessa.	
1082	Vladislav I. ou Herman Prince & Duc	20
1102	Boleslas III. <i>Krzywousty</i> , Bouche de travers	56
1138	Vladislav II. Déposé	8
1146	Boleslas IV. <i>le Crépu</i>	37
1173	Miecislav <i>le Vieux</i>	4
1177	Casimir II. <i>le Juste</i>	17
1194	Lefque V. <i>le Blanc</i>	6
1200	Miecislav III <i>le Vieux</i> rétabli Lefque V. <i>le Blanc</i> remonte sur le Trône	
	Miecislav III. <i>le Vieux</i> reprend la Couronne	
1202	Vladislav Laskonogi <i>Pié de Baton</i>	3
1205	Lefque V. devenu Roi pour la troisième fois	22
1227	Boleslas V. <i>le publique</i>	52
1279	Lefque VI. <i>le noir</i>	10
		1289

EN PRUSSE

*Regents, Maîtres Provinciaux  
& Grands Maîtres  
Payens.*

1000 *Princes* d'un Gouvernement  
Républicain sous le nom de  
*Supans.*  
*Chrétiens*

*Gouvernement de l'Ordre militaire  
des Chevaliers Teutoniques*  
Sur des terres & Villes de Nation  
Allemande libre & privilégiée.

a) *Sous Maîtres Provinciaux.*  
1230 Herman de Balck, Maître Provincial. Dans ce têmes-là l'Ordre des Chevaliers Porte-Glaives de Livonie s'unit aux Chevaliers Teutoniques, & Balck en 1238 devint le premier Maître Provincial de Livonie.

1238 Poppe d'Osternan.

1240 Henri de Weyda

1250 Louis de Queden

1252 Gerhard de Hertzberg

1258 Hartman de Grunenbach

1259 Helmeric de Reichenberge

1369 Louis de Baldersheim

1271 Dietric de Gattersleben.

1277 Conrad de Tierbourg.

1279 Conrad de Feuchtswangen

1280 Mangold de Starnberg

1282 Conrad de Tirenberg

1288 Meinhard de Querfurt

Louis de Schippen.

Martin de Golin

1300 Helvige de Goldbach

1200 Ringold Prince & Duc

1240 Mendog *Chrétien & Roi*,  
Couronné 1252.

Devint d'érêchef Payen meurt  
comme Roi.

1264 Woilfak Prince & Duc, pris  
du Couvent, d'érêchef  
Payen.

Uten Prince & Duc.

Schvintorobus Prince & Duc.

Giermond Prince & Duc.

Trabus Prince & Duc.

Narimund Prince & Duc.

Troyden Prince & Duc.

1279 Rimund Prince & Duc.

1282

T E

JANET  
1700

1700  
1701  
1702  
1703  
1704  
1705  
1706  
1707  
1708  
1709  
1710  
1711  
1712  
1713  
1714  
1715  
1716  
1717  
1718  
1719  
1720  
1721  
1722  
1723  
1724  
1725  
1726  
1727  
1728  
1729  
1730  
1731  
1732  
1733  
1734  
1735  
1736  
1737  
1738  
1739  
1740  
1741  
1742  
1743  
1744  
1745  
1746  
1747  
1748  
1749  
1750  
1751  
1752  
1753  
1754  
1755  
1756  
1757  
1758  
1759  
1760  
1761  
1762  
1763  
1764  
1765  
1766  
1767  
1768  
1769  
1770  
1771  
1772  
1773  
1774  
1775  
1776  
1777  
1778  
1779  
1780  
1781  
1782  
1783  
1784  
1785  
1786  
1787  
1788  
1789  
1790  
1791  
1792  
1793  
1794  
1795  
1796  
1797  
1798  
1799  
1800

1700  
1701  
1702  
1703  
1704  
1705  
1706  
1707  
1708  
1709  
1710  
1711  
1712  
1713  
1714  
1715  
1716  
1717  
1718  
1719  
1720  
1721  
1722  
1723  
1724  
1725  
1726  
1727  
1728  
1729  
1730  
1731  
1732  
1733  
1734  
1735  
1736  
1737  
1738  
1739  
1740  
1741  
1742  
1743  
1744  
1745  
1746  
1747  
1748  
1749  
1750  
1751  
1752  
1753  
1754  
1755  
1756  
1757  
1758  
1759  
1760  
1761  
1762  
1763  
1764  
1765  
1766  
1767  
1768  
1769  
1770  
1771  
1772  
1773  
1774  
1775  
1776  
1777  
1778  
1779  
1780  
1781  
1782  
1783  
1784  
1785  
1786  
1787  
1788  
1789  
1790  
1791  
1792  
1793  
1794  
1795  
1796  
1797  
1798  
1799  
1800

BN ALLE

1700  
1701  
1702  
1703  
1704  
1705  
1706  
1707  
1708  
1709  
1710  
1711  
1712  
1713  
1714  
1715  
1716  
1717  
1718  
1719  
1720  
1721  
1722  
1723  
1724  
1725  
1726  
1727  
1728  
1729  
1730  
1731  
1732  
1733  
1734  
1735  
1736  
1737  
1738  
1739  
1740  
1741  
1742  
1743  
1744  
1745  
1746  
1747  
1748  
1749  
1750  
1751  
1752  
1753  
1754  
1755  
1756  
1757  
1758  
1759  
1760  
1761  
1762  
1763  
1764  
1765  
1766  
1767  
1768  
1769  
1770  
1771  
1772  
1773  
1774  
1775  
1776  
1777  
1778  
1779  
1780  
1781  
1782  
1783  
1784  
1785  
1786  
1787  
1788  
1789  
1790  
1791  
1792  
1793  
1794  
1795  
1796  
1797  
1798  
1799  
1800

EN: POLONOIE

1700  
1701  
1702  
1703  
1704  
1705  
1706  
1707  
1708  
1709  
1710  
1711  
1712  
1713  
1714  
1715  
1716  
1717  
1718  
1719  
1720  
1721  
1722  
1723  
1724  
1725  
1726  
1727  
1728  
1729  
1730  
1731  
1732  
1733  
1734  
1735  
1736  
1737  
1738  
1739  
1740  
1741  
1742  
1743  
1744  
1745  
1746  
1747  
1748  
1749  
1750  
1751  
1752  
1753  
1754  
1755  
1756  
1757  
1758  
1759  
1760  
1761  
1762  
1763  
1764  
1765  
1766  
1767  
1768  
1769  
1770  
1771  
1772  
1773  
1774  
1775  
1776  
1777  
1778  
1779  
1780  
1781  
1782  
1783  
1784  
1785  
1786  
1787  
1788  
1789  
1790  
1791  
1792  
1793  
1794  
1795  
1796  
1797  
1798  
1799  
1800

- 1289 Prémislas retablit le titre de Roi, couronné en 1295 - 7  
 Depuis ce têmes-là tous ceux qui regnerent en Pologne étoient Rois  
 1296 Vladislas I. Lokietek, le Nain 4  
 1300 Venceslas Roi de Bohême 6  
 1306 Vladislas Lok: le Nain pour la seconde fois 27  
 1333 Casimir III. le Grand. 37  
 1370 Louis Roi d' Hongrie 12  
 1382 Hedvige Fille de Louis, Couronnée 1384 4

EN POLOGNE

*Rois héréditaires Electifs.*

- 1386 Vladislas II. ou Jagello Grand Duc de Lithuanie, embrasse la Religion Chrétienne avec tous ses successeurs du Grand Duché. 48  
 1434 Vladislas III son Fils, Roi d' Hongrie 10  
 1447 Casimir IV. Fils de Jagello. 45  
 1492 Jean Albert Fils de Casim: 9  
 1501 Alexandre Fils de Casim: 6  
 1507 Sigismond I. Fils de Casim: 41  
 1548 Sigismond Auguste Fils de Sigismond I. 25

SUITE

- 1282 Viten Prince & Duc  
 1300 Gedimin Prince & Duc.  
 1326 Janut Grand Duc.  
 1327 Olgerde Grand Duc.  
 1381 Jagello Grand Duc Chrétien Epoux d' Hedvigue & Roi de Pologne en 1386.

EN LITHUANIE

*Grands Ducs héréditaires*

- Jusqu'au têmes où la Lithuanie unie avec la Pologne fut gouvernée par un même Prince.  
 1387 Skirgailo.  
 1392 Vitold Alexandre.  
 1430 Svidrigal Boleslas.  
 1432 Sigismond Kieystutowicz.  
 1440 Casimir devint Roi de Pol: 1447  
 1492 Alexandre devint Roi de Pologne 1501  
 1506 Sigismond devint Roi de Pologne. 1507  
 Ce fut alors que se fit l'union de la Lithuanie avec la Pologne de sorte que ces deux Pays n'ont à présent qu'un même Prince.

- 1301 Conrad Sack:  
 1307 Henri de Plocko.  
*b) Sous Grands Maîtres qui étoient en même têmes Princes d'Allemagne.*  
 1309 Sifroi de Feuchtwangen, Grand Maître.  
 1312 Charles Beffart de Trèves.  
 1325 Verner d'Orselen  
 1331 Luther Duc de Brunsvic.  
 1335 Dietric Comte d' Oldenbourg.  
 1342 Louis König Seigneur de Veitzau  
 1345 Henri Dufner d'Arfberg.  
 1351 Winrich de Kniprode.  
 1382 Conrad Zölner de Rotenstein

EN PRUSSE

*Grands-Maîtres.*

- 1391 Contad de Wallenrod.  
 1395 Conrad de Jungingen.  
 1407 Udalric de Jungingen  
 1410 Henri Reus Comte de Plaven.  
 1413 Michel Kuchmeister de Sternberg.  
 1422 Paul Bellitzer de Ruffdorf.  
 1441 Conrad de Erlichshausen.  
 1430 Louis de Erlichshausen.

Ce fut

Ce fut aussi sous ce même Grand-Maître Louis de Erlichshausen, que les Prussiens, qui avoient commencé la ligue formée par les Habitans des Terres & des Villes contre l'Ordre Teutonique en 1440 au sujet de l'établissement de la douane, des jugemens non tenus, de la nonconvocation des Etats, de l'infraction des droits, des Privilèges & des libertés accordées, la quelle ligue ayant été reconnu pour très juste & très equitable par le Grand-Maître alors Paul





Paul Bellitzer de Ruffdorf fut signée par lui même & 39 Commandeurs de l'Ordre, en cas que l'on ne rémédieroit pas aux griefs ci-dessus mentionnés. Enfin l'an 1454 les Habitans de la Prusse mirent cette même ligue en exécution, ils refuserent d'obéir au Grand Maître Louis de Erlichshausen, & à l'Ordre Teutonique en se soumettant de bon gré à Casimir IV Roi de Pologne & à ses successeurs comme une Nation & un Etat à part, à condition que leur gouvernement intérieur, leurs Loix & Droits, leurs privilèges, leurs libertés & leurs coutûmes, resteroient inviolables, & qu'en même tems ils ne seroient jamais mêlés avec la Pologne, & qu'ils ne feroient aucune communauté avec elle, mais seulement avec la Personne du Roi, qui dans leurs Pays, & conjointement avec leurs Etats, doit regner, faire des loix, & juger, pas d'autres, ni ailleurs: cependant les Prussiens c'est à dire les Terres & les Villes doivent avoir le droit de choisir & de couronner ensemble avec les Polonois leurs Rois pour lors héréditaires électifs. Pour preuve & maintien de cette soumission volontaire à la Pologne, ils aiderent le Roi, à leurs fraix & au depens de leurs biens & de millier de leurs concitoyens, dans la guerre, qui dura 13 ans, & si heureusement fut terminée, que la Prusse Polonoise ou Occidentale, savoir Culme, Michelau, Varmie, Marienbourg & Pomerelle, resterent à titre de Duché au Roi de Pologne, comme à son Maître & Protecteur, lequel en vertu des Articles stipulés dans l'acte de soumission, nommé Privilege d'Incorporation, fit serment pour lui & pour ses successeurs d'y regner ou en personne ou par des Gouverneurs, qui en auront l'administration en son nom. Pour ce qui regarde la Prusse Orientale après la Brandebourgeoise, elle demeura l'Ordre Teutonique comme un fief, qui releveroit de la Couronne de Pologne, dont chaque Grand Maître devoit faire hommage au Roi de Pologne. C'est pour quoi nous allons à présent donner la Suite des Grand Maîtres féodaux de la Pologne, dans la Prusse Orientale & les Gouverneurs sous les Rois de Pologne dans la Prusse Occidentale lesquels au nom du Roi conjointement avec le Conseil ou le Senat de cette Province, subsistant déjà du tems de l'Ordre Teutonique, & au quel les Evêques, les Palatins, les Castellans, les Chambellans & les Villes de Thorn, d'Elbing, & de Dantzic appartiennent, gouvernerent la Province. En voici la Liste:

DANS LA PRUISSE OCCIDENTALE

*Sous les Rois de Pologne, Gouverneurs*

- 1454 Jean de Bayfen.
- 1462 Stiborius de Bayfen, Palatin premièrement de Königsberg, après d'Elbing ou de Marienbourg, toujours pourtant Gouverneur.
- 1480 Nicolas de Bayfen, Palatin de Marienbourg, qui quoique n'a pas été nommé, il fut pourtant reconnu par la Province, & en fonction.
- 1503 Géorge de Bayfen, Palatin de Marienbourg, ainsi comme le précédant: mais voyant que la nomination ne suivoit pas, il rendit le sceau au Conseil ou Senat de la Province.
- 1504 Ambroise Pampowski, Palatin de Siradie, lequel étant Polonois, ne fut point accepté par la Province. C'est pourquoi le Prince Evêque de Varmie étoit à la tête du Conseil & des assemblées de la Province. On cessa enfin de nommer plus de Gouverneurs, ainsi les Evêques de Varmie devinrent les Presidens de la Prusse, & ils le sont encore aujourd'hui. Nous en allons donner la Liste suivante:

DANS LA PRUISSE ORIENTALE

*Grand Maîtres Feodaux de la Pologne.*

- 1466 Louis de Erlichshausen.
- 1467 Henri Reus de Plauen
- 1470 Henri Resse de Richtenberg.
- 1498 Jean de Tiefen.
- 1498 Frédéric Prince de Saxe, il n'a pas fait l'hommage au Roi de Pologne.

Le



## PRESIDENTS DE LA PRUSSE

*Evêques Princes de Varmie.*

- 1513 Fabian de Lusian  
 1523 Maurice Ferber  
 1537 Jean de Höfen surnommé à Curis & Flachsbinden.  
 1549 Tiedeman Giese.  
 1557 Stanislas Hofius, Cardinal.  
 1579 Martin Cromer, tant qu'il a vecu, il ne fut admis à la Charge du Président puisqu'il n'étoit pas Prussien & même il n'a pas reçu l'indigénat.  
 1589 André Batory, Frere du Roi Etienne, Cardinal, il est devenu Prince de Transilvanie. 1599  
 1600 Pierre Tylicki, Grand Chancelier de la Couronne, il fut après Evêque de Cracovie 1603  
 1604 Simon Rudnicki  
 1621 Jean Albert, Prince Roïal de Pologne, ensuite Evêque de Cracovie 1632  
 1633 Nicolas Szyfzkowski  
 1644 Venceslas Lefzczyński.  
 1658 Etienne Wydzga, il étoit fait Archévêque de Gnesne 1677  
 1677 Michel Radziejowski, qui fut aussi Archévêque de Gnesne 1687  
 1687 Jean Stanislas Sbałki  
 1699 André Chrysoftom Załuski, en même têmes Grand-Chancelier de la Couronne.  
 1711 Theodor Potocki, depuis Archévêque de Gnesne 1722  
 1722 Christophe Jean Szembek.  
 1740 Adam Stanislas Grabowski, il n'a pas prêté le serment à la Province de Prusse; aussi n'a-t-il jamais exercé la fonction du Président  
 1767 Jgnace Krasicki, jusqu' à ce têmes - ci il n'a pas prêté le serment à la Province.

Le Grand-Maître Frédéric, Prince de Saxe, n'ayant point rendu hommage, son Successeur Albert Marquis de Brandebourg, qui étoit élu l'an 1571, suivit son exemple. C'étoit à cette occasion que s'alluma la guerre entre le Roi de Pologne, & le Grand Maître de Prusse. La paix faite l'an 1525, il arriva que, (après avoir déjà affranchi le Maître de Livonie & ses Chevaliers de sa dépendance & de sa juridiction par une somme d'argent, & c'est de cette époque qu'on doit compter les Maîtres Généraux de Livonie, & ensuite les Ducs de Courlande) Albert a quitté l'Ordre & reçu de la Pologne la Prusse, qui féodale des Grands-Maîtres, comme un Duché féodal séculier pour lui & ses Successeurs aussi bien que pour ceux, de ses freres, à condition: que la Prusse Orientale après l'extinction de la ligne mâle de la Maison de Brandebourg, retournât à la Pologne. C'est pourquoi à présent succedent:

DUCS DE PRUSSE

*Séculiers féodaux de la Pologne*

- 1526. Albert Marquis de Brandebourg.
- 1568. Albert son Fils qui ayant été saisi d'une espece de mélancolie mourut en 1618.
- 1578. George Frédéric Margaf de Brandebourg, Curateur d'Albert mourut en 1604.
- 1605. Joachim Frédéric Electeur de Brandebourg comme Curateur mourut en 1604.
- 1609. Jean Sigismond Electeur de Brandebourg comme Curateur & en 1611 comme Duc a pris l'investiture.
- 1619. George Guillaume Electeur de Brandebourg. Après la mort de George Guillaume Prince féodal de la Prusse, qui arriva en:

1640. Frédéric Guillaume Electeur de Brandebourg possédoit encore la Prusse à titre d'hommage, mais comme il avoit déjà agrandi ses États en Allemagne des Principautés de Magdebourg, Minden, & de celle de Kamin, fût si bien profiter de la guerre, qui se faisoit alors, qu'il fut reconnu des Polonois à Welau & ensuite à Bromberg l'an 1657 pour Duc libre & indépendant, avec cette réserve pourtant, que le Duché de Prusse, après l'extinction entiere de la famille de Brandebourg, seroit renduë à la Pologne. Ce même Prince fit acquisition des Terres féodales de Lauenbourg & Butow, de la façon que les possédoient auparavant les Princes de Poméranie, que de la Starostie de Drahim en hypothèque, moyennant une somme qu'il avoit avancée. C'est pourquoi à présent suivent:

DUCS DE PRUSSE

*Libres & indépendans.*

1657 Frédéric Guillaume Electeur de Brandebourg.  
 1688 Frédéric III. Electeur de Brandebourg: il prit sous sa possession le territoire d'Elbing, augmenta ses Etats, en y joignant le Comté de Tecklenbourg & la Principauté de Neufchatel, & convertit la Principauté de Prusse libre & indépendante en Royaume, s'étant fait lui même Roi, en se faisant couronner à Königsberg l'an 1701, pendant la quelle cérémonie, il prit lui même la Couronne & la mit sur sa tête. Ensuite les autres Puissances le reconnurent pour Roi, aussi bien que ses Successeurs. La Pologne ne le fit qu' en 1764. C'est pourquoi à présent suivent:

ROIS

ROIS DE PRUSSE

- 1701 Frédéric I. Roi de Prusse Electeur de Brandebourg: il établit l'Ordre de l'Aigle Noir.
- 1713 Frédéric Guillaume, Roi de Prusse Electeur de Brandebourg: il aggrandit ses Etats en y joignant une partie de la Poméranie Suédoise & les terres sur le Rhin.
- 1740 Frédéric II. Roi de Prusse, Electeur de Brandebourg, augmenta ses Etats en y joignant la Silésie, le Comté Glatz & l'Ort-Frise; il établit un Ordre militaire pour le merite; il érigea aussi une Compagnie à Embden pour les Indes Orientales, jusqu'ici cependant elle n'a pas réüssie.



SUITE

de la liste des Regents, des Rois de Pologne & Grands-Ducs de Lithuanie & de Prusse.

ROIS ET GRANDS DUCS ELECTIFS.

	<i>Regn:</i>
1574 Henri de Valois, Prince d'Anjou, se retira secretement de la Pologne & fut Roi de France	5 Mois
1576 Etienne Batory, Prince de Transilvanie	10 Ans
1587 Sigismond III. Roi de Suede	44
1632 Vladislas IV. Fils de Sigismond III.	16
1648 Jean Casimir Fils de Sigismond III. fut Jesuite, Cardinal, Roi, il abdique le Trône & devient Abbé de St. Germain des Prés en France.	20
1669 Michel Korybut Prince Wisniowiecki	4
1674 Jean III. de la maison de Sobieski	22
1694 Frédéric Auguste II. Prince Electeur de Saxe	35
1733 Auguste III. Prince Electeur de Saxe	30
1764 STANISLAS AUGUSTE, de la maison de Poniatowski, au quel plaist au bon Dieu d'accorder un regne des plus pacifiques & des plus heureux jusqu'à Page Stanislaïtque.	



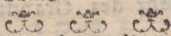

<i>On compte</i>	<i>des Ans</i>
Depuis l'établissement premier de la Religion Chrétienne chez les Russes sous l'Empereur Michel	904
Depuis le second établissement de la même Religion chez les Russes sous la Duchesse d'Olcha	816
Depuis l'établissement de la Religion Chrétienne dans la Pologne.	806
Depuis l'établissement de la Religion Chrétienne chez les Russes totalement & pour la dernière fois.	783
Depuis l'établissement premier de la Religion Chrétienne dans la Prusse.	781
Depuis l'établissement de la même Religion dans la Prusse pour la seconde fois	541
Depuis le premier établissement de la Religion Chrétienne en Lithvanie	519
Depuis le second établissement de la Religion Chrétienne en Lithvanie	385
Depuis le Changement des Eglises qui fut alors dans tous les Etats nommés	221
Depuis le traité d'Oliva	111
Depuis le traité de Grzymultow	85
Depuis le traité de Carlowitz	72
❧ ❧ ❧	
Depuis la Fondation de l'Université de Cracovie	370
Depuis la Fondation de l'Université de Culme	298
Depuis la Fondation de l'Académie de Posnanie	270
Depuis la Fondation de l'Université de Wilna	201
Depuis la Fondation de l'Université de Zamosc	177
Depuis l'Erection de la Bibliotheque publique de Varsovie	25
❧ ❧ ❧	
Du commencement d'un Gouvernement dans la Prusse	1471
Du commencement d'un Gouvernement dans le Duché de Lithvanie	1393
Du commencement d'un Gouvernement dans la Pologne	1221

Depuis la Domination de l'Ordre Teutonique dans la Prusse	541
Depuis le premier Couronnement des Ducs de Pologne en Rois	476
Depuis la première Union de Lithvanie avec la Pologne	385
Depuis le têmes que les Etats de Prusse se soumirerent librement au Rois de Pologne	317
Depuis la division de la Prusse en Occidentale & Orientale ou féodale des Grand-Maitres	305
Depuis que la Prusse Orientale, féodale des Grands-Maitres, fut changé en Duché féodal	246
Depuis la soumission de la Livonie au Roi & à la République de Pologne & depuis l'Erection d'une partie de la Livonie en Duché de Courlande.	210
Depuis la dernière parfaite Union de Lithvanie avec la Pologne	202
Du commencement de la République de Pologne avec des Rois Electifs	198
Depuis l'establissement des Tribunaux dans le Roïaume de Pologne	194
Depuis que le Duché de la Prusse féodale fut reconnu pour libre & independant	114
Depuis le changement du même Duché de Prusse en Royaume.	70
	
Depuis la découverte des Salines de Bochnia & de Wieliczka dans le Palatinat de Cracovie	538
Depuis qu'on a commencé de fraper la monnoye du pais en Prusse	533
Depuis la découverte des mines d'argent dans les Montagnes d'Olkutz dans le Palatinat de Cracovie	523
Depuis qu'on a commencé de frapper la monnoye du pays, en Pologne	521
Depuis l'establissement de l'Ordre de l'Aigle Blanc	446
Depuis l'élevation de l'Archévêque de Gnesne à la dignité du Premier Prince du Roïaume	417
De-	

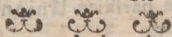
Depuis l'élevation du même à la dignité du Primat	360
Depuis que le même a obtenu le le titre de Légat né du S. Siège	256
Depuis l'établissement des Postes aux lettres en Pologne, en Lithuanie & en Prusse	124
Depuis le renouvellement de l'ordre de l'Aigle Blanc	66
Depuis l'établissement de l'Ordre de St. Stanislas	6
Depuis l'établissement des Postes aux chevaux dans la Prusse	6
Depuis l'ouverture de l'Hotel de monnoye projeté pendant bien d'années dans le Roïaume	5
Depuis l'introduction de l'inoculation de la petite verole	
	en Prusse 4
	en Pologne 2
	
Depuis l'établissement de la charge du Grand Maréchal c'est à dire du Grand-Général, en Prusse, sous la Domination de l'Ordre Teuto- nique	461
Depuis l'établissement de la Charge du Porteglaive des Terres de Prusse en place de Maréchal ci-dessus après la domination de l'Ordre Teuto- nique	273
Depuis l'établissement des Grands-Généraux en Lithuanie	273
Depuis l'établissement des Grands-Généraux en Pologne	256
Depuis l'établissement de l'armée soldée en Lithuanie	220
Depuis l'établissement de l'armée soldée en Pologne	209
Depuis l'établissement de la Charge des Grands- Maîtres d' Artillerie	134
Depuis l'établissement de l'armée à la maniere étrangere en Pologne & en Lithvanie	54
Depuis l'établissement du Corps des Cadets	6

TABLEAU



# SENATEURS

## I.

### ARCHEVEQUES ET EVEQUES

avec leurs

#### SUFFRAGANS

( les derniers ne sont pas Sénateurs )

Archevêque de Gnesné Metropolitain & Primat de la Couronne & du Grand Duché de Lithuanie Prince de Lowicz & Premier Prince de la Couronne & de Lithuanie: Gabriel Podolski. Suffragan: Jean Karli Chanoine de Gnesne.

Archevêque de Léopol Metropolitain de la Russie Venceslas Sierakowiki. Suffragan: Samuel Głowinski Evêque de Hebron.

Evêque de Cracovie & Prince de Severie Caietan Sołtyk. Suffragan: François Potkański Evêque de Patare. Suffragan de Lublin: Joseph Lenczowski. Evêque d'Abdere.

Evêque de Cujavie Antoine Ostrowki. Suffragan: Jean Dembowki Evêque de Lambesie. Suffragan de Poméranie: Cyprien Wolicki Evêque de Synope.

Evêque de Posnanie André Młodzieiowski, Grand-Chancelier de la Couronne. Suffragan: Venceslas Walknowski Abbé de Trzenieszno.

Evêque de Vilna Jgnace Maffaliki. Suffragan: Zienkowicz Grand Notaire de Lithuanie Evêque d'Adrinople. Suffragan de la Blanche Russie: Felix Towianski.

Entre les Evêques de Vilna & de Posn: aussi bien qu'entre ceux de Varmie & de Luck il y a une alternative.

Evêque de Plock Prince de Pustusk Jérôme Szeptycki. Suffragan: Casimir Rokitnicki.

Evêque & Prince de Varmie Jgnace Krasicki. Suffragan: Casimir de Zehmen.

Evêque de Lucéorie Felix Turcki. Suffragan: Joseph Gosuchowski Evêque d'Emaus.

Evê-

- Evêque de Prémislie Joseph Kierski, Suffragan  
Stanislas Wykowski Evêque de Diocle  
Evêque de Samogitie Jean Lopaciński. Suffragan:  
Michel Chomiński Evêque d'Eleuse.  
Evêque de Culm André Bayer. Coadjuteur Christophe  
Szembek Prévôt de Plocko Prince de Sielun. Suf-  
fragan: Fab: Płaskowski Evêque de Martyrie.  
Evêque de Helm Antoine Okecki. Suffragan: Domi-  
nique Kiełczewski Evêque d'Hermopole.  
Evêque de Kiovie Joseph Zafuski. Suffragan: Joseph  
Olędzki Evêque de Cambizopolis.  
Evêque de Kamieniec Adam Krasinski. Suffragan:  
Evêque de Livonie Etienne Giedroyc. Suffragan:  
François Dowgiało Zawisza Evêque d'Evarie.  
Evêque de Smoleńko Gabriel Wodziński.

## II.

## PALATINS

- Castelan de Cracovie Jean Clemens Branicki Grand  
Général de la Couronne.  
Palatin de Cracovie Venceslas Rzewulski Général de  
Camp de la Couronne.  
Palatin de Posaanie Prince Antoine Jablonowski

*Entre Palatin de Cracovie & de Posaanie il y a  
une alternative.*

- Palatin de Wilna Charles Prince Radziwil.  
Palatin de Sendomir Jean Wielopolski.  
Castelan de Vilna Ignace Ogiński.  
Palatin de Kalisz Ignace Twardowski.  
Palatin de Troki Thadée Ogiński.  
Palatin de Siradie Adalbert Opaliński.  
Castelan de Troki Constantin Plater.  
Palatin de Lencicie Thomas Soszyk.  
Staroste de Samogitie Jean Chodkiewicz.  
Palatin de Brest en Cujavie Antoine Dąbski.

- Palatin de Kiovie François Potocki.  
 Palatin d'Inowrocław André Moszczyński.  
 Palatin de Russie Auguste Alex: Prince Czartoryski.  
 Palatin de Volhinie Joseph Offolinski.  
 Palatin de Podolie Jean Zamowski.  
 Palatin de Smolensk Pierre Prince Sapicha.  
 Palatin de Lublin Antoine Prince Lubomirski.  
 Palatin de Posock Alexandre Prince Sapicha Gé-  
 néral de Camp de Lithuanie.  
 Palatin de Belz Jgnace Cetner.  
 Palatin de Novograd Joseph Alexandre Prince  
 Jablonowski.  
 Palatin de Plock Joseph Podolski.  
 Palatin de Witebsk Joseph Solohub.  
 Palatin de Masovie Paul Mostowski  
 Palatin de Podlachie Bernard Gozdski.  
 Palatin de Rawa Casimir Granowski.  
 Palatin de Brest en Lithuanie Jean Horain.  
 Palatin de Culm François Czapski.  
 Palatin de Mscislaw Joseph Hillen.  
 Palatin de Mariembourg Michel Czapski.  
 Palatin de Bracław Stanislas Prince Lubomirski.  
 Palatin de Poméranie George Comte Fleming.  
 Palatin de Mińsk, Vacat.  
 Palatin de Livonie Joseph Zyberg.  
 Palatin de Czerniechove Pierre Miączynski.  
 Palatin de Gnesne Auguste Prince Sulkowski.

III.

MINISTRES D'ETAT ET  
 DE GUERRE.

- Grand Maréchal de la Couronne Stanislas Prince  
 Lubomirski.  
 Grand Maréchal de Lithuanie Joseph Prince  
 Sangusko. Grand

- Grand Général de la Couronne Jean Clement Branicki Castellan de Cracovie.  
 Grand Général de Lithuanie Michel Ogiński.  
 Grand Chancelier de la Couronne André Młodziejowski Evêque de Pofnanie.  
 Grand Chancelier de Lithu: Michel Prince Czartoryski.  
 Chancelier de la Couronne Jean de Borch.  
 Chancelier de Lithu: Antoine Przewdziecki.  
 Grand Tréforier de la Couronne Théodore Wessel.  
 Grand Tréforier de Lithu: Michel Brzostowski.  
 Maréchal de la Cour de la Couronne François Wierpolski Marquis de Pinczow.  
 Maréchal de la Cour de Lithu: Vladislas Gurowski.  
 Général de Camp de la Couronne Venceslas Rzewuski Palatin de Cracovie.  
 Général de Camp de Lithuanie Michel Alex. Prince Sapieha Palatin de Poflock.

IV.

CASTELLANS DU PREMIER ORDRE.

- Castellan de Pofnanie Jos: Mielzynski.  
 Castellan de Sendomir Math: Softyk.  
 Castellan de Kalisz Roch Zbiiwski.  
 Castellan de Woynicz Stan: Dembiński.  
 Castellan de Gnesne Joseph Starzyński.  
 Castellan de Siradie Jean Mączyński.  
 Castellan de Lencicie Thadée Lipki.  
 Castellan de Samogitie Michel Gorski.  
 Castellan de Brest en Cuiavie Paul Dąbski.  
 Castellan de Kiowie Math: Lanckoroński.  
 Castellan d' Inowroclaw Jean Skarbek.  
 Castellan de Leopold Antoine Morcki.



Castellan de Volhinie Michel Leduchowski.  
 Castellan de Kamieniec Cajetan Hryniewiecki.  
 Castellan de Smoleńsk Zienkiewicz.  
 Castellan de Lublin Leon Moszczyński.  
 Castellan de Połock Adam Brzostowski.  
 Castellan de Beż André Kuropatnicki.  
 Castellan de Novogrodek Joseph Niechołowski.  
 Castellan de Płocko Jan Zboiński.  
 Castellan de Witebsk Simon Syruć.  
 Castellan de Czerłk Michel Suffczynski.  
 Castellan de Podlachie Antoine Miączynski.  
 Castellan de Rawa Michel Szymanowski.  
 Castellan de Brest en Lith: Martin Matuszewicz.  
 Castellan de Culm Jules Dziewanowski.  
 Castellan de Mściław Joseph Tykiewicz.  
 Castellan d' Elbing Constantin Bniński.  
 Castellan de Braclaw Jean Czarnecki.  
 Castellan de Dantzig Joseph Pruszek.  
 Castellan de Livonie Jgn: Lewicki.  
 Castellan de Czerniechov Louis Podhorodeński.  
 Castellan de Masovie Théodor Szydłowski.

V.

CASTELLANS DU SECOND  
 ORDRE.

Castellan de Sandecz Adalbert Męciński.  
 Castellan de Międzyrzyc Stanislas Chłapowski.  
 Castellan de Vislica Roch Jabłonowski.  
 Castellan de Biecz Stanislas Ankwicz.  
 Castellan de Rogozno Roch Gaiewski.  
 Castellan de Radom Joseph Potkański.  
 Castellan de Zawichost Alexandre Romer.  
 Castellan de Lenda Joseph Zaremba Cielecki.  
 Castellan de Szem Charles Koszutski.  
 Castellan de Zarnow Xavier Kochanowski.  
 Castellan de Masogoszcz Adam Pełka.

Castellan de Wieluń Stanislas Bartochowski.  
 Castellan de Premislie Leo Szeptycki.  
 Castellan de Halicz Antoine Rozwadowski.  
 Castellan de Sanock Joseph Malicki.  
 Castellan de Helm Adalbert Wegliński.  
 Castellan de Dobrzyń Jgnace Zboirński.  
 Castellan de Polaniec André Jablonowski.  
 Castellan de Premenc Raphael Gurowski.  
 Castellan de Krzywina Antoine Krzycki.  
 Castellan de Czechow Adam Łacki.  
 Castellan de Naklo Antoine Gaiewski.  
 Castellan de Rosprza Edouard Garczyński.  
 Castellan de Biechew Antoine Zakrzewski.  
 Castellan de Bromberg Jgnace Kościelcki.  
 Castellan de Brzeziny Simon Dzierzbicki.  
 Castellan d' Oświęcim Joseph Jakliński.  
 Castellan de Kamin Joseph Potocki.  
 Castellan de Spicimierz Stanislas Rychfowski.  
 Castellan d' Jnowfodz Boguslas Ustrzycki.  
 Castellan de Kowal Adalbert Dąbski.  
 Castellan de Santock N. Mofczeniński.  
 Castellan de Sochaczow Basile Walicki.  
 Castellan de Varsovie Mathias Sołtyk.  
 Castellan de Gostin Géorge Podczaski.  
 Castellan de Wizna Casimir Karas.  
 Castellan de Raciąż Jacques Zieliński.  
 Castellan de Sierpsk Joseph Popiel.  
 Castellan de Wyszogrod Casimir Wykowski.  
 Castellan de Rypin Michel Podolski.  
 Castellan de Zakroczym Joseph Rostworowski.  
 Castellan de Ciechanow François Podolski.  
 Castellan de Liw Jgnace Cieszkowski.  
 Castellan de Słońsk Simon Szydłowski.  
 Castellan de Lubaczew Martin Dydyński.  
 Castellan de Konary en Siradie Joseph Wężyk.  
 Castellan de Konary en Lencicie Jean Comte  
 Tarnowski.

Castellan de Konary en Cuiavie François Miecz-  
kowi.

Castellan de Busk, Adam Chołoniewski.

## GRANDS OFFICIERS

*De la Couronne & du Grand Duché de Lithuanie.*

Grand Secrétaire Ecclésiastique de la Couronne Mi-  
chel Prince Poniatowski Abbé de Czerwińsk.

Grand Secrétaire Ecclésiastique de Lithuanie Tho-  
mas Zienkiewicz, Suffragan de Wilna.

Grand Secrétaire Séc: de la Couronne Ant. Kossowski.

Grand Secrétaire Séculier de Lithuanie, Joachim  
Litawor Chreptowicz.

Grand Référéndaire Ecclésiastique de la Couronne,  
Antoine Prince Radziwiff.

Grand Référéndaire Ecclésiastique de Lithuanie,  
Alexandre Horain.

Grand Référéndaire Séculier de la Couronne, Hia-  
cinte Masachowski.

Grand Référéndaire Séculier de Lithuanie, Gervais  
Ofkierka.

Grand Chambelan de la Couronne, Casimir Prince  
Poniatowski.

Grand Chambelan de Lithuanie Stanislas Prince  
Radziwiff.

Grands Notaires de la Couronne 1.) Michel Lipski  
Abbé de Lubien 2.) Hiacinte Ogródzki Staroste  
de Lubczany 3.) Pierre Ożarowski 4.) Casimir  
Raczyński.

Grands Notaires de Lithuanie 1.) Antoine Pac 2.)  
Paul Brzołowski Chanoine de Wilna 3.) Joseph  
Prince Radziwif 4.) Nicolas Łopaciński.

Trésorier de la Cour de la Couronne Roch Kossowski

Trésorier de la Cour de Lithuanie, Ant: Tyzenhauz.  
Grand

- Grand Porte-Enseigne de la Couronne, Charles  
Gonzaga de Wielopolski Myszkowski.
- Grand Porte-Enseigne de Lithuanie Stan:Rzewuski
- Porte-Glaive de la Couronne François Prince Lu-  
bomirski.
- Porte-Glaive de Lithuanie André Ogiński.
- Grand Ecuyer de la Couronne, Jérôme Wielopolski,  
Staroste Général de la Petire Pologne.
- Grand Ecuyer de Lithuanie Etienne Olędzki.
- Grand Maître d'Hotel de la Couronne Adam  
Poniński.
- Grand Maître d'Hotel de Lithuanie, Michel Wiel-  
horski.
- Grand Panétier de la Couronne, Auguste Moszyński.
- Grand Panétier de Lithuanie Joseph Prince Czart-  
toryski.
- Grand Echanfon de la Couronne, Felix Czacki.
- Grand Echanfon de Lithuanie, Joachim Potocki.
- Ecuyer tranchant de la Couronne Joseph Potocki.
- Ecuyer tranchant de Lithuanie, Joseph Prince Sa-  
pieha.
- Sous-Panétier de la Couronne, Alexandre Borzęcki.
- Sous-Panétier de Lithuanie, Ignace Scypion.
- Sous-Echanfon de la Couronne, Thadée Dzie-  
duszewski.
- Sous-Echanfon de Lithuanie, Michel Ronikier.
- Grand Veneur de la Couronne Xavier Branicki.
- Grand Veneur de Lithuanie. Antoine Zabieffo.
- Notaire de Camp de la Couronne, François Rze-  
wuski.
- Notaire de Camp de Lithuanie, Joseph Sosnowski.
- Général de l'Avant garde de la Couronne François  
Czacki.
- Général de l'Avant garde de Lithuanie, Louis  
Pociej.
- Quartier-Maître Général de la Couronne, Casimir  
Krafiński.
- Quartier-Maître Général de Lithuanie Léonard  
Pociej.
- Pro-

Procureur Général de la Couronne, Jean Christof-  
me Kraiewki.

Procureur Général de Lithuanie Adam Chmara.

## OFFICIERS

*De la Cour de la Couronne & au Grand Duché  
de Lithuanie.*

Porte-Enseigne de la Cour de la Couronne Adam  
Mnifzek.

Porte-Enseigne de la Cour de Lithuanie, Antoine  
Comte Kraficki.

Sous-Ecuyer de la Couronne Joseph Szczaniecki  
Staroste de Szoda.

Sous-Ecuyer de Lithuanie, Alexandre Wiazewicz.  
Veneur de la Cour de la Couronne, Antoine Bielski.

Veneur de la Cour de Lithuanie, Joseph Bystry.

Chevalier du Guet de la Couronne Joseph Suffczyński.

Chevalier du Guet de Lithuanie, Stanislas Ogiński.

Maréchal des Logis de l'Armée de la Couronne  
Joseph Stepkowski.

Maréchal des Logis de l'Armée de Lithuanie Jgnace  
Giedroyc.

## JUGEMENS DE RELATIONS

PRESIDENT

R O I

CONSEILLERS

TOUT LE SENAT

*Reférendaires.*

Les Reférendaires de la Couronne & de Lithuanie  
Voyez Grands Officiers de la Couronne & de Lithua-

*Gref.*

*Greffier aux Jugemens.*

Antoine Brzozowski, de la Couronne, Gedeon Jelen-  
ski, de Lithuanie.

L' OFFICE ET JUGEMENS  
DU GRAND MARECHAL  
DE LA COURONNE.

JUGEMENS  
EN DERNIER RESSORT  
PRESIDENT.

Grand Maréchal de la Couronne Stanislas Prince  
Lubomirski.

*Assesseurs des Causes Criminelles.*

4 Senateurs premiers *in Ordine* & autant d'Offi-  
ciers de la Couronne ou de Lithuanie, ou de Pa-  
latinats qui se trouvent présens.

EN PREMIER RESSORT.

*Juge.*

Joseph Mierzeiewski Tribun de Podolie.

*Notaire.*

Michél Bedoński.

*Officiers du Jugement.*

*Régent de la Chancellerie.*

*Procureurs.*

Joseph Strzyzewski,

Słowiński.

*Vice-Régent.*

Zgleczewski.

Michel Chroniewski.

Zawadzki.

*Plénipotentiaire.*

Jabłoński.

Valentin Bogulski.

Czerski.

Ruszewski.

Bocznowski.

L' OFFICE DE LA POLICE  
DIRECTEUR GENERAL.

Le Grand Maréchal de la Couronne Stanislas Prin-  
ce Lubomirski.

Off.

*Officiers de Police.*

Régent de la Commission du Pavé & de Police.      Caissier des Tailles pour le Pavé.  
 François Winnicki:      François Paulin.  
 Receveurs des Tailles pour le Pavé.      Intendant du Pavé.  
 François Pautin Conseiller de la V. V. de V.      Joseph Zgierczyński.  
 François Markowski.      Intendant des Charrettes.  
 Conseiller de la N. V. de V.      Stanislas Woycicki.

Procureur de la Com: du Pavé.  
 Bartholomé Ekiert.

*Les autres Officiers.*

Intendant des Etrangers.      Procureur de la Taxe.  
 Sebastien Jabłoński.      Simon Jabłoński.  
 Son-Substitut      Surveillans  
 N. Sierakowski.      Il y en a 4.

*Intendance des Juifs.*

Surintendant.      Intendant.  
 Joseph Gizicki.      Victor Wiszowaty.  
 Controleur de la Ville.      Surveillans  
 N. Nowicki.      font 8.

Capitaine de La Compagnie des Hongrois  
 du Grand Maréchal.  
 Ignace Fournier.

COMMISSION DE L'ARMEE  
 DE LA COURONNE.

*Présidens-nés* (voyez les  
 Grand Général de la Couronne. ) Ministres  
 Général de Camp de la Couronne.  
 Com,

*Commissaires du Senat.*

- Podofski Palatin de Plocko.  
 Granowiki Palatin de Rawa.  
*Commissaires de l'Ordre Equestre.*  
 Prince Poniatowski Grand Chambelan de la Couronne.  
 Wielopolski Grand Ecuyer de la Couronne.  
 Poninski Maître d'Hotel de la Couronne.  
 Branicki Grand Veneur de la Couronne.  
 Ronkier Sou-Echanfon de Lithuanie.  
 Czapki Chambelan de Culm.  
 Bąkowski Chambelan de Helm.  
 Stepkowski Maître des Logis de l'Armée.  
 Modliński Porte-Enseigne de Brest en Cujavie.  
 Charles Malczewski Colonel du Regim. de la Cavalerie du Grand Général.  
 Kicki Chambelan de Zakroczym.  
 Dobiectki Porte-Enseigne de Chenciny.

*Officiers de la dite Commission.*

- Vlad: Mieczynski Greffier de la Commission.  
 Etienne Dlugolecki Regent.  
 Jean Groetseh Auditeur Général.  
 Jean Ludwig Général- Adjutant.  
 Procureur François Godlewski.

ARTILLERIE DE LA COURONNE.

Général de l'Artillerie Frédéric Comte de Brühl.

COMMISSION DE L'ARMEE  
 DU GRAND DUCHE DE  
 LITHUANIE.

*Présidens-nés.*

- Le Grand Général de Lithuanie. )voyez les  
 Le Général de Camp de Lithuanie. )Ministres

*Commissaires du Senat.*

- Ogiński Palatin de Troki.  
 Chodkiewicz Staroste de Samogitie.



*Commissaires de l'Ordre Equestre.*

Sofnowski Notaire de Camp de Lithuanie.  
 Le Prince Sapieha Ecuyer tranchant de Lithuanie.  
 Zabieffo Grand Veneur de Lithuanie.  
 Ukolski Chambelan de Troki.  
 Jabłoński Général Major de l'Armée de Lithuanie.  
 Tyłkiewicz Général Major.  
 Wittinghof Staroste d'Okniany.

*Officiers militaires & de l'armée de la Commission*

Adara Mikolza Tribun du G. D. de Lithuanie.  
 Dziekoński Greffier de la Commission.  
 Pawlikowski Régent.

L'ARTILLERIE DE LITHUANIE.

Général de l'Artillerie Xavier Branicki Grand Veneur de la Couronne.

CORPS DES CADETS DE LA REPUBLIQUE.

Dont le CHEF est:

Le ROI.

*Capitaine Lieutenant Commandant.*

Adam Prince Czartoryski Général de Podolie.

*Lieutenant & Vice-Commandant.*

Frédéric Joseph Moszyński Staroste de Nowemiasfo.

JUGEMENS DE LA COUR ET  
 ASSESSORIAUX DE LA  
 COURONNE.

*Présidens-nés.*

Le Grand Chancelier de la Couronne. ) voyez les  
 Le Vice-Chancelier de la Couronne. ) Ministres

*Af*

*Affesseurs-nés.*

- |  |   |
|--|---|
| Grand Secrétaire Ecclésiastique de la Couronne.                                  | } voyez Officiers & Dignitaires de la Couronne. |
| Grand Secrétaire Séculier de la Couronne.  |   |
| Grand Référéndaire Ecclésiastique de la Couronne.                                |   |
| Grand Référéndaire Séculier de la Couronne.                                      |   |
| Grand Notaire Ecclésiastique de la Couronne.                                     |   |
| Grands Notaires Séculiers de la Couronne.  |   |
| Procureur & Vice-Procureur de la Couronne <i>cū voto informativo</i> seulement.  |   |
| Régens de la Chancellerie de la Couronne <i>cum voto consultativo</i> seulement. |   |

*Affesseurs désignés*

*Du Sénat.*

- Prince Jabłonowski Palatin de Posnanie.
- Ignace Cetner, Palatin de Belz.
- Thadée Lipski, Castellan de Lencicie.
- Casimir Karas Castellan de Wizna.

*De l'Ordre Equestre.*

- Gostomski, Chambelan de Marienbourg.
- Joseph Offoliński, Staroste de Sendomir.
- Luszczewski, Juge Territorial de Sochaczow.
- Micielski Staroste de Konin.
- Zieliński, Echanfon de Sochaczew.
- Łoś, Staroste de Wyszyn.
- Dunin, Staroste de Zator.
- Prince Czetwertyński Staroste de Woronow.
- Orłowski Porte-Glaive de Dobrzyń.

JUGEMENS DE LA COUR, ET  
ASSESSORIAUX DU GRAND  
DUCHE DE LITHUANIE.

*Présidens-nés.*

Le Grand Chancelier de Lithuanie. ) voyez les  
Le Vice-Chancelier de Lithuanie. ) Ministres

*Assesseurs-nés.*

Gr. Secrétaire Ecclésiastique de Lithu: } voyez les  
Gr. Secrétaire Séculier de Lithuanie. } Officiers  
Gr. Référendaire Ecclésiastique de Lithu: } du Grand  
Gr. Référendaire Séculier de Lithuanie. } Duché de  
Gr. Notaire Ecclésiastique de Lithuanie. } Lithuanie  
Gr. Notaires Séculiers de Lithuanie. }  
Le Procureur Général & Vice-Procureur de Lithuanie  
*cum voto informativo*, & les Regens de la Chan-  
cellerie de Lith: *cum voto consultativo*.

*Assesseurs désignés  
du Sénat.*

Soffohub, Palatin de Witebsk.  
Hilzen, Palatin de Mscislaw.

*De l'Ordre Equestre.*

Joseph Bystry, Veneur de Lithuanie.  
Jeleniski, Chambelan de Mozyr.  
Stanislas Przewdziecki, Juge Territorial de  
Starodubow.  
Zaiarski, Echanfon d'Orsza.  
Wankowicz Ecuyer de Mińsk.  
Ratyński, Staroste de Sieniaw.  
Casimir Plater, Staroste de Brest en Lithuanie.  
Gutakowiki Chambelan du Roi.

OFFICIERS DES JUGEMENS DE LA COUR  
 ET ASSESSORIAUX-  
 ET DE LA CHANCELLERIE  
 DE LA COURONNE, ET DE LITHUANIE

- Vice-Procureur Gén: de la Couronne, Stanislas  
 Grodzicki.  
 Vice-Procureur Gén: de Lithuanie, Borzęcki.  
 Régent de la Grande Chancellerie de la Couronne,  
 Joseph Dunin Karwicki.  
 Régent de la Grande Chancellerie de Lithuanie,  
 Michel Sielicki.  
 Régent de la Petite Chancellerie de la Couronne,  
 Jgnace Malczewski.  
 Régent de la Petite Chancellerie de Lithuanie,  
 Jean Szadurski.  
 Greffier aux Jugemens de la Couronne, Antoine  
 Brzozowski.  
 Greffier aux Jugemens de Lithuanie, Gedeon  
 Jeleński.  
 Secrétaire de Sceau de la Grande Chancellerie de  
 la Couronne Antoine Sikorski.  
 Secrétaire de Sceau de la Grande Chancellerie de  
 Lithuanie, Joseph Dulęba Horodniczy de Brześć  
 en Lithuanie  
 Secrétaire de Secau de la Chancellerie de la Cou-  
 ronne Jean Karnicki Horodniczy de la Livonie.  
 Secrétaire de Sceau de la Chancellerie de Lithua-  
 nie, François Downarowicz Sous-Echanfon  
 d'Ofzmiana.  
 Garde des Archives de la Grande Chancellerie de  
 la Couronne, Jgnace Nowicki.  
 Garde des Archives de toutes les deux Chancelleries  
 de Lithuanie, Felix Szubert.  
 Garde de Archives de la Chancellerie de la Cou-  
 ronne Nep: Słomiński.

COM-

COMMISSION DU TRÉSOR  
DE LA COURONNE.

*Président né*

Le Grand Trésorier de la Couronne.

*Commissaires du Sénat.*

Twardowski Palatin de Kalisz.

Moszczyński Palatin d'Inowroclaw.

Walicki, Castellan de Sochaczew.

*Commissaires de l'Ordre Equestre.*

Roch Kossowski, Trésorier de la Cour de la Couronne.

Potocki, Grand Ecuyer Tranchant de la Couronne.

Dłuski, Chambelan de Lublin.

Moszyński, Staroste de Nowe-Miasto.

Rogaliński, Staroste de Naklo.

Valerien Piwnicki, Porte Glaive de la Prusse.

André Swięcicki, Juge Terrestre de Radom.

Stanislas Karwowski Sous-Panétier de Bielsk Staroste de Narew.

Mich:Przedziecki, Fils du Vice-Chancelier de Lith:

Jean Kraiewski, Procureur Général de la Couronne

*cum voto informativo.*

*Officiers du Trésor de la Couronne.*

Garde de joyaux de la Couronne, Adam Przerembki,

Chanoine de Cracovie, Abbé de Jendrzeiow.

Notaire Suprême du Trésor de la Cour de Sa Majesté

Pierre Celestin Zapolki-

Garde des Archives du Trésor de la Couronne & de

Sa Majesté, Adalbert Antoszewski.

*Officiers de la Commission du Trésor de la Couronne.*

Joseph Mikorski, Greffier de la Commission, Porte-Enseigne de Gąbin.

Fabien Sebastien Godlewski, Régent de la Commission.

Joseph Rudnicki, Caissier Général, Tribun de Bresé en Cujavie.

Adalbert Antoszewski, Controleur Général.

Jean Ostaszewski, Régent de la Quarte & des Hibernes.

Matthias Łaczyński, Régent de la Capitation des Juifs.

Michel Węgrzecki, Plénipotentiaire.

Hippolite Mikorski, Secrétaire de la Commission.

Procureur Martin Chrzonowski.

Effayer Général de l'Hotel de Monnoye à Varsovie Antoine Schröder.

Controleur du même Hotel Antoine de Frieze.

Architecte & Intendant des batimens de la République, Jacques Fontana.

*Surintendans.*

*des Douannes du Roi & de la République.*

De la Province de Cracovie Antoine Gruszecki.

De la Province de la Grande Pologne, Adam Sarius Zakrzewski.

De la Terre de Wieluń, Nicolas Kietliński.

De la Province de Masovie, & de Cujavie, Joseph Celiński.

De la Province de Russie, Antoine Skirmont.

De l'Ukraine, Martin Rakowski.

*Milice appartenante à la Commission du Trésor.*

Commandant: *Markowski* Lieutenant - Colonel:

Commandant des Pontoniers: de *Woytek* Major:

Commandant des Ullans du Trésor, *Skwarczyński*

Capitaine.

# COMMISSION DU TRESOR DU GRAND DUCHÉ DE LITHUANIE.

*Président-né.*

Le Grand Trésorier de Lithuanie.

*Commissaires du Sénat.*

Brzostowski, Castellan de Połock.

Niesiołowski, Castellan de Nowogrodek.

*Commissaires de l'Ordre Equestre.*

Tyzenhaus, Trésorier de la Cour de Lithuanie.

Ogiński, Porte-Glaive de Lithuanie.

Ołędzki, Grand Ecuyer de Lithuanie.

Leparki, Chambelan d'Upita.

Wólkowycki, Porte-Enseigne de Grodno.

Kosiakowski, Sous-Panétier de Kowno.

Wysocki, Sous-Panétier de Brest en Lit.

Szweykowski, Staroste d'Oniski.

*Officiers du Trésor de Lithuanie.*

Antoine Wazyński, Garde du Trésor de Lithuanie.

Joseph Boufal, Geometre Général de Lithuanie.

Cameriers de Lithuanie, Stanislas Oranowski  
& Leon Rościszewski.

*Officiers de la Commission du Trésor de Lithuanie.*

Antoine Wazyński, Greffier de la Commission.

Adam Szukiewicz, Régent de la Chancellerie de la  
Commission aux Jugemens.

Simon Zawistowski, Régent de la Commission  
pour la Partie économique.

Bartholemée Smulski, Secrétaire de la Commission,

Etienne Radowski, Caissier Général, Veneur de  
Wólkowycko.

*Surintendant Général des Douanes  
de Lithuanie.*

Baron de Ritterich, Lieutenant-Colonel & Général-  
Adjutant du Grand Général de Lithuanie.

## JUGEMENS DES REFERENDAI- RES DE LA COURONNE.

*Présidens - nés.*

Les Grands Réferendaires de la Couronne.

*Assesseurs.*

Les mêmes qui sont aux Jugemens de la Cour &  
Assessoriaux de la Couronne.

*Greffier du Jugement.*

Michel Mrozowski.

Pour

## LE TRIBUNAL MIXTE

il n'y a point de Juges nommés.

## JUGEMENS DE LA NUNCIATURE.

*Président.*

Ange Marie Comte de Modoccie *Durini* Patri-  
cien de Milan Archevêque d'Ancyra Nonce du  
St: Siege dans la Couronne & le Grand Duché de  
Lithuanie, avec la prérogative *Legati à Latere.*

*Auditeur.*

Aloïse Fabbri J. U. D. Général-Auditeur & Juge de  
la Nunciature Apostolique.

*Chancelier.*

Pierre Jastrzembki.

*Sécretaire.*

Alexandre de Sanctis.



## LE TRIBUNAL

*De la Grande & de la Petite Pologne.*  
 lequel est aussi adopté de l'Ordre Equestre  
 de la Prusse.

Ce Tribunal est composé des Prélats des Eglises  
 Cathedrales & des Gentilshommes élus & depu-  
 tés des Chapitres, des Palatinats & des Terres.  
 Il ne se tient pas dans ce têmes-ci, car depuis deux  
 ans l'Ordre Equestre ne s'est point assemblé pour  
 l'élection des Députés.

*De Lithuanie.*

Il consiste des Deputés des Palatinats & Districts  
 élus aux Diétines. Jusqu'à la nouvelle année les  
 séances de ce Tribunal se tiennent à Wilna, en-  
 suite jusqu'à la St. Jean elles se tiennent une an-  
 née à Nowogrodek & la seconde année à Mińsk;  
 après la St. Jean les Deputés nouvellement élus  
 font l'ouverture du Tribunal à Wilno. En voici  
 la Liste des Deputés pour cette année.

de Wilna: Jasiński Ecuyer Tranchant, & Szadurski  
 Trésorier de Smoleńsk.

d'Ozmiiana: Wicinski, Juge en Grod & Norwicki.

de Lida: Alexandrowicz, Notaire Terrestre de Lida,  
*Maréchal du Tribunal* & Zawisza.

de Wilkomir: Cicewicz, & Potruszewicz.

de Braslau: Kielpsz Porte-Enseigne & Wasilewski.

de Troki: Kuzewski & Krzywoblocki.

de Grodno: Alexandrowicz Juge Terrestre &  
 Sadfucky.

de Kauen: Szymkowski, & Kościuszko.

de Samogitie: Szulc, Sylwestrowicz, Micewicz &  
 Gruszewski.

de Smoleńsk: Ziniew & Karega-

de Starodubow: Kopański, & Makariski.

de Połock: *Vacat.*

de Nowogrodek: Harafimowicz, & Korfak.

de

- de Słonim: Czechowicz, & Czudowski.
- de Wołkowysk: Dziekoński, Juge en Grod & Soroka.
- de Witebsk: Kozow & Pioro.
- d'Orsza: Nacukiewicz, & Kroger.
- de Brest: Suzyr & Sierzputowski.
- de Mscisław: Korbacki & Holiński.
- de Mińsk: Jurewicz & Wofodkowicz.
- de Mozyr: Jeleniński, & Korsak.
- de Pińsk: *Vacat.*
- de Rzeczytz: Sistrzeńcewicz, & Prusznowski.

LE TRIBUNAL , JUDICII COMPOSITI  
DU GRAND DUCHE DE LITHUANIE.

Composé

des Députés Ecclésiastiques & Séculiers.

Ce Tribunal ne dure que 6.Semaines.

*Deputés des trois Chapitres, savoir:* *Deputés Séculiers du nombre de ci-dessus mentionés.*

- |                                   |                              |
|-----------------------------------|------------------------------|
| de Wilna 3.                       | de Wołkowyski Dziekoński     |
| un d' eux est le <i>Président</i> | <i>ske Maréchal.</i>         |
| de Samogitie 2.                   | de Braslau: Kielpsz.         |
|                                   | de Grodno: Alexandrowicz.    |
|                                   | de Samogitie: Sylwestrowicz. |
| de Smoleńsk 1.                    | de Słonim: Czechowicz.       |
|                                   | de Brest: Suzyr.             |

STAROSTES AVEC JURIS-  
DICTION.

a) DANS LA POLOGNE.

Staroste Général de la Grande Pologne, Géorge Wandalin Mniszech: il a 7 Jurisdictions savoir

1 2

cel-

celle de Pofnanie, de Kalisz, de Gnefne, de Keyn,  
de Konin, de Koften & Pyzdry.

Starofte de Frauenftadt Antoine Kwilecki.

- - de Krone, ou Walecz Mathias Mielzyński.

- - de Nakel, Gafpar Rogaliński.

- - de Siradie, Stanislas Koffowki.

- - de Petricau, Hyacint: Maſachowski.

- - de Vielun, Stanislas Męciński.

- - d'Oftrefzow, Antoine Stadnicki.

- - de Lencicie, Matias Łufzczewki.

- - de Brest, Theodor Mofzczeński.

- - de Radzieiow, Jgnace Koffowki.

- - de Kowal, Dąbski.

- - de Krufwica, André Cieński.

- - d' Inowroclaw, Louis Dąbski.

- - de Bromberg, Jgnace Gafcecki.

- - de Plocko, François Bromirski.

- - de Czerlk, François Bieliński.

- - de Varſovie, Frédéric Comte de Brühl.

- - de Vizna, Jean Roſtkowski.

- - de Wyzogrod, Michel Szymanowski.

- - de Zakroczym, Joseph Mlocki.

- - de Ciechanow, Adam Krafiński.

- - de Łomza, Kolno, & Zambrow, Jgnace  
Przyiemski.

- - de Rozań, Łempicki.

- - de Liw, Joseph Karczewski.

- - de Nur Kamiencykow & Ostrow, Thom:  
Oſoliński.

- - de Rawa, François Lanckoroński.

- - de Sochaczew, Valen: Łufzczewski.

- - de Goſtyn, Antoine Laſſocki.

Starofte Général de la Petite Pologne, Jérôme Wielo-  
pollski, Grand Ecuyer de la Courone: il a  
4 Jurifdictions celle de Cracovie, de  
Proszowice, de Xiaz & de Lelow.

Starofte de Sandecz, Stanislas Maſachowski.

de

- - de Biecz, Stanislas Siemiński.
- - d'Oświęcim, Pierre Mafachowski.
- - de Sandomir, Joseph Ossoliński.
- - de Neustadt ou Korczyn, Frédéric Mo-  
szyński.
- - de Radom, Michel Swidziński.
- - de Steżyca, Adalbert Grabiński.
- - d'Opoczno, Nicolas Mafachowski.
- - de Checin, Ignace Załuski.
- - de Lublin, Jean Zamoyski Palat: de Podolie.
- - de Łukow, Cajetan Dłuski.
- - de Drohiczyn, Alex: Ossoliński.
- - de Mielnik, Alexandre Butler.
- - de Brańsk, Mathias Starzyński.
- - de Leopol, Jean Kicki.
- - de Prémislie, Alex: Borzęcki.
- - de Sanock, Joseph Mniszcz.
- - de Zydaczew, Casimir Rzewuski.
- - de Halicz, Joseph Potocki.
- - de Trembowla, Joachim Potocki.
- - de Helme, Antoine Wegliński.
- - de Krasnostaw, Casimir Krasinski.
- - de Beż, Stanislas Potocki.
- - de Busk, Joseph Mier.
- - de Grabowiec, Louis Wilga.
- - de Horodla, Celestin Siskierzyński.
- Staroste Général de Podolie, le Prince Adam Czarto-  
ryski, il a deux Jurisdictions, celle de  
Kamieniec & de Latyczow.
- Staroste de Zytomir, Cajetan Jliński.
- - d'Owruccz, François Zagurski.
- - de Lucéorie, le Prince Joseph Czartoryski.
- - de Włodzimir, François Leduchowski.
- - de Krzemieniec, le Prince Joseph Sangusko,  
Grand Maréchal de Lithuanie.
- - de Winnica, Joseph Czofnowski.
- - Czerniechowie, le Pal: Pierre Międzyński.
- - de Nowogrod, François Czacki.

b)

b) DE LITHUANIE.

- Staroste de Wilna, le Prince Palatin Charles Stanislas Radziwiff.
- - d'Olzmiana, Michel Brzostowski Grand Trésorier de Lithuanie.
  - - de Lida, Ignace Scypion Sous-Panétier de Lithuanie.
  - - de Wilkomir, Jean Eperysz.
  - - de Braslau, Joseph Hülsen Palat: de Mscislaw.
  - - de Troki, le Palatin Thadée Ogiński.
  - - de Kauen, Joseph Prozor.
  - - de Grodno, Antoine Tiefenhausen Trésorier de la Cour de Lithuanie.
  - - d'Ulpita, Stanislas Puzyna.
  - - de Samogitie, Jean Chodkiewicz.
  - - de Smoleńsk, le Prince Palat: Pierre Sapieha.
  - - de Starodubow, Chreptowicz Secrétaire de Lithuanie.
  - - de Pofock, le Prince Palatin Alexandre Sapieha.
  - - de Nowogrodek, le Prince Palatin Jos: Jablonowski.
  - - de Słonim, Ignace Strawiński.
  - - de Wofkowsk, Adam Brzostowski Castellan de Pofock.
  - - de Witebsk, le Palatin Joseph Soffohub.
  - - d'Orsza, Jean Hlebicki Jozefowicz.
  - - de Brest, Joseph Plater.
  - - de Pińsk, Antoine Przędziecki Vice-Chancelier de Lithuanie.
  - - de Mscislaw, Jean Lopaciński.
  - - de Mińsk, Joseph Jwanowski.
  - - de Mozyr, Louis Os kierka Grand Référendaire de Lithuanie.
  - - de Rzezycza, le Prince Albert Radziwiff.
  - - de Livonie, Casimir Plater.

# COMMISSION ROIALE DE LA POLICE

pour la Ville de Varsovie.

*Président.*

Basile Walicki, Castellan de Sochaczew.

*Affesseurs.*

Valentin Puchala, Sous-Juge Terrestre de Varsovie.

Laurent Zieleniski, Sous-Echançon de Sochaczew.

Valentin Sobolewski Veneur de Varsovie.

Mathias Sobolewski, Notaire Terrestre de Varsovie.

Jgnace Chofoniewski, Staroste de Kosomyia.

# COMPAGNIE ROIALE DES MANUFACTURES.

Elle a cessé depuis l'année passée.



# SENAT DE LA PRUSSE.

PRESIDENT.

Prince Evêque de Varmie Jgnace Kraficki.

CONSEILLERS

*des Terres* & *des Villes*  
L'Evêque de Culm, André Bayer. Le Président de Thorn,  
Chrétien Klossman.

Le Palatin de Culm,  
François Czapiski. Le Conseiller de Thorn,  
Géorge Adam Reyher

Le Palatin de Marien-  
bourg, Michel Czapiski. Le

- |  |   |
|--|---|
| Le Palatin de Poméranie,<br>George Comte de Fleming.     | Le Président d'Elbing,<br>André Theodor Bra-<br>kenhausen.                |
| Le Castellan de Culm,<br>Jules Dzienanowski.             | Le Conseiller d'Elbing,<br>Frédéric Reinhold<br>Horn.                     |
| Le Castellan d' Elbing,<br>Constantin Bniński.           | Le Président de Dantzig,<br>Edouard Frédéric Con-<br>radi.                |
| Le Castellan de Danzig,<br>Joseph Pruszk.                | Le Conseiller de Dan-<br>tzig <i>vacat</i> après la<br>mort de Mr. Ehler. |
| Le Chambellan de Culm,<br>Antoine Czapski.               |   |
| Le Chambellan de Ma-<br>rienbourg, André Go-<br>stomski. |   |
| Le Chambellan de Pomé-<br>ranie, Venceslas By-<br>stram. |   |
| Le Trésorier de la Pro-<br>vince, Jacques Czapski.       |   |

DIGNITAIRES ET OFFICIERS DE LA  
PROVINCE DE PRUSSE.

- Trésorier de la Province, Jacques Czapski.  
Greffier du Trésor, Laurent Działowski.  
Port-Glaive de la Province, Valer: Piwnicki.

*L'Archive de la Chancellerie de la Province  
est auprès de la Ville de Thorn.*

*& le sceau de la Province  
auprès de la Ville d'Elbing.*

STAROSTES AVEC LA JURISDICTION  
DANS LA PRUSSE.

Staroste de Schönsee, François Czapski, Palatin de  
Culm.

Sta-

Staroste de Christbourg, Michel Czapski, Palatin de  
Mariembourg.

Staroste de Schönek, George Comte de Fleming, Pa-  
latin de Poméranie.

## CHEVALIERS DE L'ORDRE DE L'AIGLE BLANC

### LE ROI.

Horace Prince Albani Cardinal & Protecteur du  
Royaume de Pologne.

Prince Czartoryski, Grand Chancelier de Lithuanie.

Branicki, Castellan de Cracovie Grand Général de  
la Couronne, Chevalier de la Toison d' Or en  
Espagne.

S. M. le Roi de Prusse.

Le Chevalier de Saxe.

Charles Duc d'Holfstein Beck.

Le Duc de Courlande, Jean Ernest.

Le Prince Czartoryski, Palatin de Russie.

Wielopolski, Porte Enseigne de la Couronne.

Frédéric, Duc de Saxe-Gotha.

Xavier, Prince Royal de Pologne.

Le Comte de Cosel.

Charles Prince Royal de Pologne.

Guillaume Prince de Saxe-Gotha.

Jean-Auguste de Saxe-Gotha.

Dąbski Palatin de Brest en Cuiavie.

Gozdzki, Palatin de Podlachie.

Mniszech, Staroste Général de la Grand Pologne.

Rzewuski, Palatin de Cracovie, Général de Camp.

Charles Prince de Nassau Uffingen.

Le Prince de Sanguszko ci-devant Maréchal de la  
Cour de Lithuanie.

Ogiński, Castellan de Vilna.

Frédéric, Comte Borromée.



- Albert, Duc de Saxe-Teschén, Prince Royal de Pologne.
- Clement, Prince Royale de Pologne, Electeur de Trèves.
- Philippe Prince de Solms-Kyrburg.
- Międzyński, Palatin de Czerniechow.
- Frédéric Comte de Salms Wildenfels.
- Louis Duc de Brunswick Wolfenbuttel.
- Ogiński, Castellan de Troki.
- Antoine Prince de Brunswik Wolfenbutel.
- Le Prince Poniatowski Grand Chambelan de la Couronne.
- Le Prince Lubomirski, Palatin de Bracław.
- Le Prince Sapieha, Palatin de Smoleńsk.
- Wielopolski, Palatin de Sendomir.
- Fleming, Palatin de Poméranie.
- Jean Frédéric, Prince de Schwartzburg Rudolstadt.
- Ernest Frédéric Duc de Saxe Hilburgshausen.
- Eugene Prince d'Anhalt-Deffau.
- Le Comte de Randwik.
- Alexis Rossomowski Feld-Maréchal de Russie.
- George Landgraf de Hesse-Darmstadt.
- Jean Adolphe Prince de Saxe Gotha.
- Rossomowski Président de l'Académie de Peterbourg.
- Kossowski Grand Secrétaire de la Couronne.
- Ernest Duc de Saxe Coburg Saalfeld.
- Charles Prince de la Tour & Taxis.
- Soffohub, Palatin de Witebsk.
- Le Baron de Wessenberg, Ministre de Saxe.
- Potocki, Palatin de Kiowie.
- Le Prince Lubomirski, Palatin de Lublin.
- Frédéric-Auguste Electeur de Saxe.
- Adolphe Duc de Mecklenbourg-Strelitz.
- Charles Maximilien Prince de Saxe.
- Prince Sapieha, Palatin de Połock Général de Camp de Lithuanie.
- Louis Frédéric Comte de Hohenlohe-Oettingen.
- Com-

Comte Schuwalow, Chambelan de Russie.  
 Sierakowski, Archêvêque de Leopol.  
 Skowroński, Chambellan de Russie.  
 Plater, Castellan de Troki.  
 Moszyński, Panétier de la Couronne.  
 Ogiński, Grand Général de Lithuanie.  
 Frédéric Louis Landgrave de Hesse-Hombourg.  
 Charles Géorge, Prince d'Anhalt-Köthen.  
 Antoine Prince de Saxe.  
 Alexandre Schuwalow Feld-Maréchal de Russie,  
 Wielopólski, Grand Ecuyer de la Couronne.  
 Comte Scheremetow, Chambellan de Russie.  
 Hendrykow, Général en Chef de Russie.  
 Ossoliński, Palatin de Vohynie.  
 Czerniszew, Chambelan de Russie.  
 Louis Prince de Mecklenbourg-Schwerin.  
 Sołtyk, Prince Evêque de Cracovie.  
 Moszczyński, Palatin d'Inowroclaw.  
 Rzewuski, Notaire de Camp de la Couronne.  
 Pociy, Général de l'Avant garde de Lith.  
 Przewdziecki, Vice-Chancelier de Lithuanie.  
 Czacki, Grand Echanfon de la Couronne.  
 Le Prince Charles Radziwiłł Palatin de Wilna.  
 Le Prince Radziwiłł, Grand Chambellan de  
 Lithuanie.  
 Le Prince Lubomirski, Grand Maréchal de la  
 Couronne.  
 Permor, Général en Chef de Russie.  
 Podofki, Palatin de Plock.  
 Le Prince Wołkoński, Général en Chef de Russie,  
 à présent Ambassadeur à Varsovie.  
 Miączyński, Castellan de Podlachie.  
 Le Comte Broun, Général en Chef de Russie.  
 Frédéric Erdman Prince de Anhalt-Köthen.  
 Ostrowski, Evêque de Cujavie.  
 André Zamoyński, ci-devant Grand Chancelier de la  
 Couronne.

Gra-

Granowski, Palatin de Rawa.  
 Czapski, Palatin de Marienbourg.  
 Moskowski Palatin de Masovie.  
 Brzostowski, Castellan de Pofock.  
 Krasinski, Evêque de Kamieniec.  
 Wielhorski, Maître d'Hôtel de Lithuanie.  
 Czerniszew Conseiller de Russie.  
 Brzostowski, Grand Trésorier de Lithuanie.  
 Le Prince Galliczyn, Chambelan de Russie.  
 Le Prince Repnin, Grand Ecuyer de Russie.  
 Le Comte Woronzow, Chambellan de Russie.  
 Sivers, Grand Maréchal de Russie.  
 Hülsen, ci-devant Evêque de Smoleńsk.  
 Mielzinski, Castellan de Pofnanie.  
 Dąbski, Castellan de Brest en Bujavie.  
 Suffczyński, Castellan de Czerk.  
 Le Comte Loos, Ministre de Saxe.  
 Le Comte Stubenberg, Ministre de Saxe.  
 Pociy, Quartier Maître de Lithuanie.  
 Wessel, Grand Trésorier de la Couronne.  
 Guillaume Prince de Hildbourghausen.  
 Softykow Feld-Maréchal de Russie.  
 Woieykow, Général en Chef de Russie.  
 Maquire, Général de l'Artillerie d'Autriche.  
 Szeptycki, Evêque de Plock.  
 Bayer, Evêque de Culm.  
 Zański, Evêque de Kiiow.  
 Twardowski, Palatin de Kalisz.  
 Zboinski, Castellan de Plock.  
 Kierski, Evêque de Prémyslie.  
 Le Prince Primat Podolski.  
 Rzewulski, Porte-Enseigne de Lithuanie.  
 Montazer, Lieutenant-Général de France.  
 Softyk, Palatin de Lencicie.  
 Czerniszew, Général en Chef de Russie.  
 Charles Guillaume Prince de Naussau-Ulfingen.  
 Wolfgang Ernest Prince d'Isenbourg.

- Le Prince Jabłonowski, Palatin de Pofnanie.  
 Zbiłowski, Castellan de Gnefne.  
 Syruc, Castellan de Witebſk.  
 Judicki, Castellan de Mińſk.  
 Łopaciński, Evêque de Samogitie.  
 Comte de Brühl, Général de l'Artillerie de la  
 Couronne.  
 Zabieſſo, Grand Veneur de Lithuanie.  
 Prince des ſſars, Miniſtre de l'Eleſteur du Rhin.  
 Baron de Rodenhausen Ecuyer de l'Ele-  
 ſteur du Rhin.  
 Prince de St. Elifabeth, Miniſtre Plenipotentiaire  
 de Naples à la Cour de Vienne.  
 Ernest Bogumiſ Prince du Meklenbourg-Strzelitz.  
 Maximilien Prince de Saxe, Chanoine de la Cathé-  
 drale de Cologne.  
 Maſiałski, Evêque de Wilna.  
 Sołtyk, Castellan de Sendomir.  
 Mięczyński, Castellan de Siradie.  
 Łańcoroński, Castellan de Kiovie.  
 Czapſki, Palatin de Culm.  
 Tyłzkiewicz, Castellan de Mściſław.  
 Hülfen, Palatin de Mściſław.  
 Zienkiewicz, Grand Secrétaire de Lithuanie.  
 Prince Lubomirski, Porte-Glaive de la Couronne.  
 Cetner, Palatin de Beſz.  
 Oſkierka Grand Référéndaire de Lithuanie.  
 Soſnowski, Notaire de Camp de Lithuanie.  
 d'Eyck, Miniſtre de Baviere.  
 Marquis de Squillace, ci-devant Miniſtre d'Eſpagne.  
 Lipſki, Castellan de Lencicie.  
 Prince Sanguſzko, Grand Maréchal de Lithuanie.  
 Kraſiński, Quartier Maître de la Couronne.  
 Wodziński, Evêque de Smoleńſk.  
 Czarnecki, Castellan de Braclaw.  
 Poniński, Maître d'Hotel de la Couronne.  
 Potocki, Grand Echanſon de Lithuanie.  
 Comte Charles de Brühl, Lieutenant Général de Saxe  
 Sta-

- Starzyński, Castellan de Gnesne.  
 Ho wen, Ministre du Cabinet de Saxe.  
 Le Prince Repnin, Lieutenant Général de Russie.  
 Le Prince Czartoryski, Général de Podolie.  
 Le Prince Poniatowski, Grand Secrétaire de la Couronne.  
 Saldern, Conseiller intime de Russie.  
 Olschufieff, Sénateur de Russie.  
 Le Prince Frubetzkoy, Sénateur de Russie.  
 De Bruce, Lieutenant Général de Russie.  
 Le Prince Vesemskoy, Procureur Général de Russie.  
 Le Prince Poniatowski, Lieutenant Général de l'Autriche.  
 Branicki, Grand Veneur de la Couronne.  
 Le Prince Czartoryski, Grand Panétier de Lithuanie.  
 Vittinghoff, Conseiller d'Etat de Russie.  
 Chevalier Macartney, Anglois.  
 Chrétien-Frédéric Prince de Honhenlohe Kirchberg.  
 Offoliński, Staroste de Sandomir.  
 Bibikow, Lieutenant Général de Russie.  
 Potocki, Ecuyer Tranchant de la Couronne.  
 Softykow, Lieutenant-Général de Russie.  
 Nummers, Lieutenant Général de Russie.  
 Kreczetnikow, Général Major de Russie.  
 Młodzieiowski, Grand Chancelier de la Couronne.  
 Jean Borch, Vice-Chancelier de la Couronne.  
 Małachowski, Référéndaire de la Couronne.  
 Ogiński, Porte Glaive de Lithuanie.  
 Le Comte Kayserling, Conseiller intime de Russie.  
 Zamoycki, Palatin de Podolie.  
 Paszek, Lieutenant Général de Russie.  
 Charles Louis Comte Regnant de Stolberg.  
 George Duc de Mecklenbourg.  
 Le Prince Michel Galliczyn, Conseiller intime de Russie.  
 Thadée Burzyński, Envoyé du Roi à Londres & à la Haye.

Jean Frédéric Comte Bachof d' Echt, Conseiller  
d'Etat du Palatin du Rhin.  
Charles Baron de Quadt, Maréchal Héréditaire du  
Duché de Cleve.

## CHEVALIERS DE L'ORDRE DE St. STANISLAS.

### Le ROI.

Ogiński, Grand Général de Lithuanie.  
Le Prince Czartoryski, Palatin de Russie.  
Le Prince Sapieha, Palatin de Połock Général de  
Camp de Lithuanie.  
Opaliński, Palatin de Siradie.  
Moriski, Castellan de Leopold.  
Demiński, Castellan de Woynicz.  
Burzyński, Envoyé du Roi à Londres & à la Haye.  
Karaś, Castellan de Wizna.  
Młodzieiowski, Grand Chancelier de la Couronne.  
Chreptowicz, Grand Secrétaire de Lithuanie.  
Małachowski, Référéndaire de la Couronne.  
Le Prince Poniatowski, Grand Chambelan de la  
Couronne.  
Kossowski, Trésorier de la Cour de la Couronne.  
Wielopolski, Grand Ecuyer de la Couronne.  
Tiefenhausen, Trésorier de la Cour de Lithuanie.  
Moszyński, Grand Panétier de la Couronne.  
Le Prince Czartoryski, Grand Panétier de Lithuanie.  
Branicki, Grand Veneur de la Couronne.  
Ogiński, Porte-Glaive de Lithuanie.  
Ołędzki, Ecuyer de Lithuanie.  
Rzewuski, Notaire de Camp de la Couronne.  
Sofnowski, Notaire de Camp de Lithuanie.

- Le Prince Lubomirski, Grand Maréchal de la Couronne.  
 Le Prince Sułkowski, Palatin de Gnesne.  
 Ogrodzki, Grand Notaire de la Couronne.  
 Le Prince Czartoryski, Général de Podolie.  
 Zamoyński, Palatin de Podolie.  
 Raczyński, Notaire de la Couronne.  
 Przebendowski, Staroste de Mirachow.  
 Chodkiewicz, Staroste de Samogitie.  
 Le Prince Poniatowski, Grand Secrétaire de la Couronne Abbé de Czerwińsk.  
 Joseph Wielopolski,  
 Comte Fleming, Palatin de Poméranie.  
 Le Prince Poniatowski, Lieutenant Général de l'Autriche.  
 Le Baron d'Osten, Chambellan du Roi de Dannemarck.  
 Alexandrowicz, Chambellan du Roi.  
 Turki, Evêque de Lucéorie.  
 Giedroyc, Evêque de Livonie.  
 Podoski, Palatin de Płock.  
 Le Prince Lubomirski, Palatin de Bracław.  
 Skarbek, Castellan d'Inowrocław.  
 Chłapowski, Castellan de Międzyrzycz.  
 Jabłonowski, Castellan de Wislica.  
 Romer, Castellan de Zawichost.  
 Dąbski, Castellan de Kowal.  
 Popiel, Castellan de Sierpsk.  
 Brzoźtowski, Grand Trésorier de Lithuanie.  
 Łopaciński, Grand Notaire de Lithuanie.  
 Łętowski, Echanfon de Cracovie.  
 Dębowski, Staroste de Tymbor.  
 Kwilecki, Staroste de Frauenstadt.  
 Małachowski, Staroste d'Opoczno.  
 Bieliński, Staroste de Czerstk.  
 Joseph Potocki, Ecuyer Tranchant de la Couronne.  
 Loyko, Chambellan du Roi.

Kay-

Kayserling, ci-devant Chancelier de Courlande.  
 Ronikier, Sous-Echanfon de Lithuanie.  
 Micielski, Staroste de Konin.  
 Piazkowski, Chambelan de Krzemieniec.  
 Gadomski, Chambelan de Sochaczow.  
 Czapki, Chambelan de Culm.  
 Jordan, Général Maior.  
 Jelagin, Conseiller d'Etat de Russie.  
 Le Prince Krasicki Evêque de Varmie.  
 Hülsen, Palatin de Mściław.  
 Borch, Vice-Chancelier de la Couronne.  
 Leduchowski, Castellan de Voſhynie.  
 Kuropatnicki, Castellan de Beſz.  
 Jakliński, Castellan d'Oſwiecim.  
 Lipſki, Grand Secrétaire de la Couronne.  
 Brzoſkowski, Grand Notaire de Lithuanie, Chanoine  
 de Wilna.  
 Smogorzewski, Archévêque de Poſock *Ritus*  
*Greco-Uniti.*  
 Szeptycki, Evêque de Leopold, Coadjuteur de la Me-  
 tropolie de Kiovie *du Rit Grec*  
 Maſachowski, Staroste d'Oſtrołęka.  
 Kicki, Staroste de Leopold.  
 Czaplic, Chambelan de Luck.  
 Sobolewski, Chambelan de Varſovie.  
 Rogaliński, Staroste de Nakel.  
 Czapki, Tréſorier de la Province de Pruſſe.  
 Łacki, Chambelan de Brest en Cuiavie.  
 Ozarowski, Grand Notaire de la Couronne.  
 Męciński, Castellan de Sandecz.  
 Marquis Antici, Miniſtre du Roi à Rome.  
 Walicki, Castellan de Sochaczow.  
 Mier, Staroste de Tyſzowce.  
 Comte Apraxin Général Major de Russie.  
 Stępkowski, Maréchal des Logis de l'Armée.  
 Karr, Général-Major de Russie.  
 Zieńkowitz, Castellan de Smoleńk.



- Prince Proforowski, Général-Major de Russie.  
 Dunten, Général-Major de Russie.  
 Jmailow, Général-Major de Russie.  
 Igelstrom, Général-Major de Russie.  
 Podhoryczanin, Général-Major de Russie.  
 Josphat Zyberg, Palatin de Livonie.  
 Chafot, Lieutenant-Général de Danne-marc.  
 Jean Frédéric, Comte de Bachof d'Echt Conseiller  
 d'Etat du Palat: du Rhin.  
 Le Prince Stanislas Poniatowski, Fils du Chambellan  
 de la Couronne.  
 Baron Holmer, Conseiller d'Holstein, Chambellan  
 du Grand Duc de Russie.  
 Szembek, Evêque Coadjuteur de Culm.  
 Dzierdzicki, Sous-Echanson de la Couronne.  
 Masachowski, Staroste de Sandecz.  
 Moszyński, Staroste de Neustadt.  
 Dąbski, Staroste de Jnowroclaw.  
 Strawiński, Staroste de Słonim.  
 Ogiński, Staroste de Przewal.  
 Bniński, Castellan d'Elbing.  
 Szaniawski, Staroste de Kąkolownica.  
 Łoś, Staroste, de Wyszyn.  
 Garczyński, Aide de Camp Général du Roi.  
 Henri Jaqu: Baron de Düben, Maître des Ceremonies  
 chez le Roi de Suede.  
 Otto de Weissman, Général-Major de Russie.  
 Charles Baron de Quadt, Maréchal Héritaire du  
 Duché de Cleve.  
 Dom. Alexandrowicz, Maréchal du Tribunal de Lith:

MINISTRES DES COURS ETRANGERS  
 à VARSOVIE

- Selon l'Ordre Alphabetique.  
 d'Angleterre, de Wroughthon, Ministre du Roi d'  
 Angleterre.  
 de Courlande, Ryszewski, Résident du Duc de  
 Courlande.

de Dannemarc, de Mestral de Saint Saphorin,  
Envoyé Extraordinaire du Roi de Dannemarc.

de Prusse, de Benoit, Ministre Plénipotentiaire du  
Roi de Prusse.

de Rome, Marie Ange Durini, Archeveque d'An-  
cyre, Nonce Apostolique.

de Russie, le Prince Michel Wołkoński, Ambassa-  
deur Plénipotentiaire & Extraordinaire de S.  
M. l'Imperatrice des toutes les Russies.

Charles Baron d'Asch, Résident de Russie.

de Saxe, François Auguste d'Ellen, Resident de l'E-  
lecteur de Saxe,

SECRETAIRES DES TROIS GRANDES VIL-  
LES COETATS DE LA PRUSSE  
RESIDANTS à VARSOVIE.

de Thorn, Samuel Luther Geret.

d'Elbing, Jean Schmidt.

de Dantzic, Charles Frédéric Gralath.

AGENT DE 13 VILLES DE ZIPS APPARTE-  
NANT A LA POLOGNE

Jean de Frieze, Secrétaire du Roi.





OFFICE DU MARCHAL  
DE LA MAISON DU ROI

PREMIER MARCHAL DE LA MAISON  
DU ROI

Casimir Kasp. Casimir de Wiatra

VICE-MARCHAL DE LA MAISON DU ROI  
Thomas Aleksandrowicz Czarnobylski de Kozl.

TABLEAU  
SCIAGRAFIQUE  
DE LA COUR  
DU ROI  
POUR L'ANNEE

DEPARTIMENT DU GRAND  
1771.

DEPARTIMENT DU GRAND  
1771.

L'OFFICE DU MARECHAL  
DE LA MAISON DU ROI.

PREMIER MARECHAL DE LA MAISON  
DU ROI.

Casimir Karas, Castellan de Wizna.

VICE-MARECHAL DE LA MAISON DU ROI  
Thomas Alexandrowicz, Chambellaa du Roi.

*Suivent:*

<i>Caissier Général de la Cour</i>	<i>Controleur Général de la Cour</i>
Henri Bastian.	Jean Sigismond Tolke- mit.
<i>Ecrivain de la Caissse générale.</i>	<i>Ecrivain du Contrôle général</i>
Jean Robert Watson.	Jean Schneckner.

*Les Gentilsbommes de la Cour, les Fouriers, Concierges  
& Huissiers*  
seront mis dans l'Almanach de l'Année suivante.

DEPARTEMENT DU GRAND  
CHAMBELAN.

Ce Département est sous la Direction du Prince *Casi-  
mir Poniatowski, Gr. Chambelan de la Couronne.*  
Les bornes étroites aux quelles nous nous sommes  
restreints, ne nous permettent pas de mettre dans  
cet almanach les *Chambelans du Roi,* & d'autres  
y appartenants. Nous faisons mention seulement:  
*Du Confesseur de Sa Majesté: P. Sliwicki, Visiteur de*  
*la Congregation des PP. Missionnaires.*  
*Du Prédicateur ordinaire du Roi: P. Lachowski S. J.*  
Des

Des *Chapelains de la Cour*: P. Wargawski & P. Muratowicz.

Suivent encore:

### Le Gouverneur des Pages.

Pierre de Koenigsels, Colonel.

Le Medecin de la Cour.

D. Jean Boecler, Conseiller de la Cour.

Les Chirurgiens du Roi.

D. Charles Lagenie & Guillaume Ritsch, Conseiller de la Cour.

L'Apoténaire de la Cour.

Christophe Henri Rhode.

## CHANCELLERIE DU CABINET DU ROI.

DIRECTEUR DE LA CHANCELLERIE.

Hyacinthe Ogrodzki, Grand Notaire de la Couronne.

Nous nous souviendrons l'année suivante de donner la liste des *Conseillers privés, Secrétaires Chanceliers, Interpretes, & Couriers*. Presentement nous ne faisons mention, que

### DES MINISTRES RESIDENTS & AGENTS DE SA MAJESTE AUX COURS ET PAYS ETRANGERS.

à Amsterdam, Brusanelli, Agent.

en Angleterre & Hollande, Thadée Burzynski, Envoyé Extraordinaire.

à Hambourg, près du Cercle de la basse Saxe, Wilkedée, Resident, Chambellan du Roi.

en Hollande & Angleterre, Thadée Burzynski, Envoyé extraordinaire.

à Peterbourg Pfariski, Resident, Aide de Camp Général de Sa Majesté le Roi.

à Ro-

à Rome, Marquis d'Antici, Ministre Plénipotentiaire.

à Venise, d'Alloglio, Agent.

COMMISSION DU TRESOR  
OU CHAMBRE DES DO-  
MAINES DU ROI.

PRESIDENS

Trésorier de la Cour de la Couronne, Roch Koffowski.

Trésorier de la Cour de Lithuanie, Antoine Tiefenhausen.

ASSESEURS.

Michel Prince Poniatowski, Grand Secrétaire de la Couronne, Abbé de Czerwiń.

Casimir Karas, Castellan de Wiza.

Auguste Mozzyński, Grand Panétier de la Couronne.

Thomas Dłuski, Chambellan de Lublin.

Pierre Celest: Zapolski, Premier Notaire du Trésor du Roi.

Pierre Nicolas, Baron de Gartenberg Sadogurski, Conseiller Privé du Roi.

Jean Gillot, Conseiller du Commerce du Roi.

Secrétaire

Jean Nep: Czeki, Conseiller de la Cour.

Controleur Général

Bernard Zabłocki, Secrétaire.

*Subalternes.*

Charles Frédéric Steinhäuser.

Albert Domański, Garde des Archives.

DOMAINES

A) De la Couronne, de Lithuanie & de Prusse.

a) Les Biens de la table du Roi.

a] dans la Pologne & la Russie.

Les Economies de Niepolom, Sandomir, Kozienic & Sambor, dont les deux premiers sont administrés par Mr: Albert Kluszewski, & les deux autres par deux Freres Hufarzewki. L'Economie de Sambor est donnée en Fermé au Baron de Gartenberg Sadogurki.

b] dans la Lithuanie.

Les Economies de Brest, Kobryn, Grodno, Olita, Szawel & Mohylow, dont l'Administrateur Général est Antoine Tiefenhausen Trésorier de la Cour de Lithuanie.

c] en Prusse.

Les Economies de Roggenhausen, Marienbourg, & Dirschau. De l'Economie de Marienbourg, de laquelle releve celle de Dirschau est l'

*Administrateur General*

Jgnace Lebiński, Général Major

&

*Vice-Administrateur*

Thomas Wyciechowski.

L'Economie de Roggenhausen est donnée en Fermé au Colonel Ostrowski.

b) Poste de la Couronne de Lithuanie & de la Prusse.

Le Directeur en est, le



*Maître Général des Postes de la Couronne, de Lithuanie aussi que de la Prusse.*

Charles Leonard Marchal de Biberstein.  
& tous lui:

*Premier Commissaire des Postes de la Couronne & de Lithuanie.*

Jean Adolph Kühn.

*Premier Commissaire des Postes de la Prusse.*

Jean Ernest Sartorius, Conseiller au Magistrat & Maître de Postes de Marienbourg.

c) *Un Partie des Douanes dans la Couronne & dans la Lithuanie.*

Voici la Place du Premier Notaire du Tresor de la Cour, Pierre Zapolski.

d) *L'Hotel de la Monnoye de la Couronne & de la Lithuanie.*

où il faut marquer la

COMMISSION DE LA MONNOYE  
DU ROI.

PRESIDENT

André Zamoycki, ci-devant Grand Chancelier de la Couronne.

ASSESEURS

Michel Prince Czartoryski, Grand Chancelier de Lithuanie.

Jean Borch, Vice Chancelier de la Couronne.

Antoine Przedziecki, Vice-Chancelier de Lithuanie.

Auguste Moszynski, Grand Panétier de la Couronne.

Joseph Potocki, Ecuyer Tranchant de la Couronne.  
François Bieliński, Staroste de Czerfk.  
Alexandre Unruh, Staroste de Hammerstein  
Conseiller Privé de Sa Majesté.

*Régent de la Chancellerie  
de cette Commission.*

G. H. Harnack.



Directeur Général: Alexander Unruh, Staroste de  
Hammerstein Conseiller Privé du Roi.

Administrateur Général: Pierre Nicolas Baron de  
Gartenberg Sadogurski, Conseiller privé du Roi.  
Trésorier: Jean Severin Drost.

*Officiers de l'Hotel de la Monnoye.*

1] à Varsovie.

Intendant de la monnoye: J. C. Schröder.

Rendant: Jean Severin Drost, Trésorier de la Mon-  
noye.

Essayeur Général: Antoine de Partenstein.

Caissier Général & Controleur: Charles A. Mehlig.

Essayeur: E. Brenn.

Caissier de la Monnoye de Cuivre: Jean Loewe.

Copiste: Godefroi Guthman.

Assistent de la Monnoye: Jean Christian Stockman.

Graveurs: Frédéric Comstadius & N. Greifenstein.

2] à Cracovie.

Directeur: Jablonowski, Colonel.

Notaire de la Monnoye: Jean Christian Mehlig.

3] à Grodno.

Vacat.

e) *Les Salines dans la Pologne & la Russie.*

a) Les Mines de Sel à Wieliczka & Bochnia, dont l'Administrateur Général est le fufdit Albert Klufzewski.

b) Les Salines à Sambor, dont le Baron de Gartenberg est le Fermier.

f) *Une partie de Revenues des Ports & les sommes territoriales de la Prusse.*

Il ya pour cela un Commissaire Général du Roi le Chambelan Hufarzewski à Dantzig.

B) De biens Hérititaires de Sa Majesté, dont en Podolie est,

*Commissaire Général*

J. C. Baron de Lesseur Lesserwicz Lieutenant-Colonel.

Des autres Biens il y a plusieurs Commissaires, comme,

1) de *Targowka & Gofg-dzin.* 2) des biens d'*Uiazdow*

Jean Sigismond Tolkemit. N. Kahl.

Nous plaçons encore dans ce Chapitre le

Directeur Général des Batimens de  
Sa Majesté.

Auguste Moszynski, Grand Panétier de la Couronne.

Architectes.

N. Merlini & Efraim Schroeger.

## LE DEPARTEMENT DES ECURIES DU ROI.

Sous la Direction du *Grand Ecuyer de la Couronne,*  
*Jérôme Wielopolski:*

Prémier Ecuyer.

Frédéric Rudolphe de Doebel, Lieutenant-Colonel.

<i>Sous-Ecuyers</i>	<i>Ecuyer des voyages.</i>
Qui font trois.	N. Kuczyński.
<i>Ecuyer.</i>	<i>Ecrivain des Ecuries.</i>
Jean Christophle Wappler.	Jean Rakowski.

## LE DEPARTEMENT DE LA CUISINE DU ROI

est sous la Direction de l'*Office du Maréchal de la*  
*maison du Roi,* auprès de la quelle;  
en faisant mention du *Maitre de la Cave de Li-*  
*thuanie: François Pilsudski,*  
sont:

*Maitres d'Hotel du Roi.*

Paul Tremo & Jacques Tremo.

*Echançon du Roi.*

Antoine Lociński.

## LE DEPARTEMENT DE LA VENERIE DU ROI.

Le Chef en est, le

Grand

*Grand Veneur de la Couronne.*

Xavier Branicki.

*& Veneur:*

N. Montresor.

Ce qui regarde les autres Officiers appartenans à ce Departement de la *Venerie* nous les donnerons à Pavenir.

**GARDES ET MILICE DU ROI.**

Les Premiers sont 4 Regimens, deux de Cavalerie & deux d' Infanterie , entretenues par la République.

La seconde est composée de 3 Regimens d' Ullans entretenues par Sa Majesté.

Le *Général Commandant* en est, *Xavier Branicki*, *Grand Veneur de la Couronne & Général d' Artillerie de Lithuanie.*

Nous n' oublierons pas de donner pour l' année suivante.

*Les Aides de Camp Généraux & les Aides de Camp du Roi.*

Il faut faire mention encore ici du *Porte-Queuë du Roi.*

*Ignace Hryniewicz.*



SUPLE-



# SUPPLEMENT

- 1) La Taxe des Postes dans la Pologne & la Lithuanie avec l'avertissement de la Poste de Prusse.
- 2) L'arrivée & depart des Postes à Varsovie.
- 3) Les principaux Cours des Postes dans la Pologne la Lithuanie & la Prusse.
- 4) Les principales Foires dans ces Provinces.
- 5) L'avertissement de l'Auteur.
- 6) L'avertissement de l'Editeur.



TAXE

## TAXE DES POSTES DANS LA POLOGNE ET LA LITHUANIE.

- 1) Les lettres pour l'intérieur du pays ne sont payées que lorsqu'on les remet à la Poste. Celles qui sont pour les pays étrangers doivent être payées & en les recevant & en les envoyant. Un demi lot & un quart de lot est compté pour un lot entier.
- 2) Toutes les lettres qui ne passent pas hors des Frontières: pour la Pologne, la Lithuanie, la Prusse-Polonaise, & la Courlande (ces dernières pourtant sont aussi assujetties au port en les recevant) doivent être payées depuis 1. jusqu'à 6 lot.
  - 12 gros de Pol: le lot.
  - Depuis 7 lots jusqu'à 16.  
8 gros de Pol: le lot.
  - Depuis 17 jusqu'à 24 lots.  
6. gros de Pol: le lot.
  - Depuis 25 jusqu'à 5 livres.  
4 gros de Pol: le lot.
- 3) On paye les lettres pour la Silésie, le Brandebourg, la Poméranie, la Prusse Brandebourgeoise, la Saxe supérieure, la Lusace, la Moravie par Cracovie, une partie de la Hongrie & le pays de Halberstadt
  - Depuis 1 jusqu'à 6 lots.  
24 gros de Pol. le lot.
  - Depuis 7 jusqu'à 16 lots  
16 gros de Pol. le lot.
  - Depuis 17 lots jusqu'à 5 livres.  
8 gros de Pol. le lot.
- 4) Les lettres pour l'Autriche, la Bohême, la Hongrie, & la Transilvanie, sont payées
  - Depuis 1 jusqu'à 6 lots.  
1 florin 18 gros de Pol. le lot.

De-

- Depuis 7 jusqu'à 16 lots  
1 florin 2 gros de Pol. le lot.
- Depuis 17 lots jusqu'à 5 livres.  
16 gros de Pol. le lot.
- 5) Les lettres pour l'Empire jusqu'aux Frontières de  
la Hollande, pour la Saxe inférieure, la Westphalie,  
l'Italie, la Suisse, pour Riga & la Russie  
Depuis un lot jusqu'à 6 lots.  
2 florins 15 gros de Pol. le lot.
- Depuis 7 jusqu'à 16 lots.  
1 florin 18 gros de Pol. le lot.
- Depuis 17 lots jusqu'à 5 livres.  
24 gros de Pol. le lot.
- 6) Les lettres pour la Hollande & le Pays-Bas  
Depuis 1 jusqu'à 6 lots  
3 florin 15 gros de Pol. le lot.
- Depuis 7 jusqu'à 16 lots.  
2 florins 15 gros de Pol. le lot.
- Depuis 17 lots jusqu'à 5 livres.  
1 florin 8 gros de Pol. le lot.
- 7) Les lettres pour la France, la Lorraine, l'Alsace,  
l'Espagne, le Portugal, la Suède, le Danemarck  
Depuis 1 jusqu'à 6 lots.  
5 florins de Pol. le lot.
- Depuis 7 jusqu'à 16 lots.  
2 florins 15 gros de Pol. le lot.
- Depuis 17 lots jusqu'à 5 livres.  
1 florin 8 gros de Pol. le lot.
- 8) On ne reçoit point de lettres à la poste, si conformément aux réglemens ci-dessus rapportés, on n'en paye le port: il faut pareillement satisfaire à cette condition pour retirer les lettres venues de pays étrangers.
- 9) On ne répond pas de l'argent renfermé dans les lettres, des effets de prix, & des papiers de conséquences, qu'autant que la poste entière parviendra. En conséquence on ne les prétend pas



garantir des accidens qui peuvent arriver sur la route.

- 10) Les effets ou papiers de prix doivent être expressement recommandés pour qu'on en ait un soin particulier. C'est pourquoi on les remettra à la poste au moins 2 heures avant son départ.
- 11) Pour chaque ducat on payera 6 gros d'envoi dans l'intérieur du pays.
- 12) On ne recevra point de monnoye pour ne point charger la poste, ou bien on en payera le port sur le pied des lettres.
- 13) Les effets de prix, les pierreries, les dentelles, seront payées conformément aux reglement ci-dessus.
- 14) L'envoi d'une Estaffette coute 2 flor. Pol. par lieuë & de plus 6 flor. d'expédition, qu'on payera au comptoir d'ou elle sera envoyée. Il faut payer le tout comptant & d'avance: autrement il ne faut pas s'attendre qu'elle soit expédiée.
- 15) Les papiers imprimés ne payent que la moitié du port ci-dessus. Les Gazettes cependant payeront tout comme les lettres.
- 16) On ne reçoit point de lettre qui ne soit dument cachetée & avec son adresse expresse en marquant la demeure, l'état, la condition de la personne à qui elle doit être remise; le tout en caractere lisible. Donné a Varsovie le 1 Dec. 1764.

(L. S.) Bureau Général des Postes de la  
Couronne & de Lithuanie.

AVERTISSEMENT

AVERTISSEMENT DE LA POSTE  
DE PRUSSE AU SUJET DU  
PAIEMENT ET PRIX DES ESTAF-  
FETES, ET DES COURIERS  
EN PRUSSE.

*Observation.*

Jusqu'à présent nous n'avons pas encore pu avoir la Taxe des Postes telle, qu'elle est présentement en Prusse, tant pour la Poste aux lettres, (daas la país, & pour Koenigsberg, Petersbourg, Varsovie, Berlin, Hambourg, Leipzig &c. que pour la Poste aux chevaux, de Thorn, Danzig, Koenisberg, Berlin & vice versa.

Etant survenu, depuis quelque têmes, plusieurs différens & mélintelligences entre les Commis de la Poste & les Passagers au suiet du paiement des couriers & des chevaux de poste: C'est pourquoy le Bureau général des Postes de la Prusse Royale Polonoise a jugé à propos de notifier & faire savoir par ces présentes, à tous & à chacun en particulier, que sur la route de Thorn jusqu'à Danzig par Graudenz, Mewe & Dirschau; & de Thorn vers Varsovie, sur la route ordinaire jusqu'à Gostyn, & sur la nouvelle route extraordinaire jusqu'à Rypin, de même qu'à Bromberg & vers Posen jusqu'à Znain, c'est-à-dire aussi loin que vont les Postes de Thorn, on paye par chaque lieuë:

pour le cheval du courier; & pareillement pour un cheval de poste extra; 30 gr. de Pr. Mais outre l'argent qu'on a coutûme de donner au postillon pour boire, qui est de 30 gr. Pr. on paiera encore pour une calèche de poste 30 gr. de Pr. par lieuë.

Quant à ceux qui voyagent avec leur propre voiture, ils doivent payer 7 gr.  $\frac{1}{2}$  de Pr. par Poste, pour la graisse de la voiture. Au reste les Officiers de la Poste ne seront obligés d'expédier les couriers &

Les extrapostes qu'argent comptant: & seront tenus de donner à tous les Passagers une quittance justificative, scellée du cachet de la poste, qui fasse mention du nombre de lieuës, & des chevaux qu'ils auront pris, & cela par tous les endroits où ils passeroient. Donné à Danzig le 11 Novembre 1768.

(L.S) Bureau général des Postes de la Prusse Roy. Pol.

ARRIVEE DES POSTES A  
VARSOVIE.

La Poste de Breslau avec les lettres de Silésie, Saxe, Brandebourg, Suisse, Pays-bas, Hollande, Angleterre, France, Suede, Dannemarc, & autres pays étrangers, comme aussi celles de Kalisz, Wieruszow, Widawa, Petricau & Rava, arrive le *Lundi* à 10 h. du matin.

La Poste de Cracovie avec les lettres de Moravie, Haute-Silésie, Hongrie, Autriche, Italie, Empire, comme aussi de Czenstochow & Kielce: Les lettres de Russie, de Bialacerkiew, Kamieniec, Leopold, Zamosc, Jaroslaw, Lublin, Opatow, Sendomir, Kozienice: Les lettres de Koenigsberg, Elbing, Marienbourg, Marienwerder, Danzig, Graudenz, Thorn, Dybow: celles de la Grande-Pologne, comme de Fraustadt, Lissa, Posenie, Gnesne, Bromberg, Lowitz, le *Mardi* à 9 h. du matin.

La Poste extraordinaire de Lithuanie avec les lettres de Petersbourg, Riga, Mitau, Kauën, Bialystok, Wegrow, &c. arrive le *Mcredi* à 10 h. du matin.

La Poste de Breslau avec les lettres d'Allemagne: La Poste de Cracovie comme ci-dessus, item la Poste extraordinaire de Prusse par Zakroczym avec

les lettres de Königsberg, Danzig, Thorn & viennent le *Vendredi* vers 10 h. du matin.

La Poste de Lithuanie de Vilna, Kauen, Grodno, Mittau, Riga, Petersbourg, comme aussi celle de la Grande-Pologne par Klodowa, Kutno, Sochaczew, vient le *Samedi*, à 9 heures du matin.

## DEPART DES POSTES DE VARSOVIE

*Lundi* vers les 9 h. pour Tykocin, Białystok, Grodno, Kauen, Vilna, & la Lithuanie. *Item* pour Mittau, Riga, Petersbourg, Brest en Lithuanie, Grodno, Pińsk, Biala. *Item* pour la Gr. Pologne & autres endroits, dont la Poste vient le *Samedi*.

*Mcredi* vers les 4 h. après midi pour Breslau avec les lettres pour l'Allemagne, les Pays-Bas, l'Angleterre, la France, & autres pays étrangers d'où les lettres arrivent le *Lundi*. *Item* pour Cracovie, Kielce, Czenstochow, Tarnowicz. Enfin la Poste extraordinaire de Lithuanie pour Węgrow, Białystok, Grodno, Kauen, Mittau, Riga, & Petersbourg.

*Jendi* vers les 10 heures du matin pour la Russie, la Prusse, la Grande-Pologne & autres endroits, d'où la Poste arrive le *Mardi*.

*Samedi* vers les 4 h. après midi: la Poste de Breslau, l'Allemagne, la Hollande, l'Angleterre, la France, l'Italie, comme ci-dessus le *Mcredi*. *Item* pour Cracovie & autres lieux comme ci-dessus. *Item* la Poste extraordinaire de Prusse pour Thorn, Graudentz, Marienwerder, Marienbourg, Elbing, Dantzig, & Königsberg.

Les lettres ordinaires doivent être rendues une heure avant le départ de la Poste, & même plutôt, si elles sont d'importance, afin de pouvoir être expédiées plus commodément, faute de quoi elles seront reçues, mais elles attendront l'ordinaire prochain.

COURS

## COURS DES POSTES.

## N. 1. ROUTE DE VARSOVIE à CRACOVIE.

De Varsovie à	Lieues.	De Końskie à	Lieuës
Nadarzyn	4	Radofzyce	3
Bukowa	2	Małogofzcz	5
Mszczonow	2	Nagłowice	3
Chrzczonowice	2½	Zarnowice	4
Rawa	2½	Golcza	3
Inowłodz	4	Iwanowice	2
Opczno	2	Cracovie	3
Końskie	5		

45

N. 2. ROUTE PAR THORN à DANTZIG  
DEPUIS LE 23 JANVIER 1765.

De Varsovie à	Lieuës	De Golub à	Lieuës
Łomien	3	Thorn	4
Zakroczym	2	Niemczyk	4
Płońk	4	Graudentz	4
Raciąż	5	Marienverder	4
Bieżun	3	Marienbourg	5
Rypin	4	Stieblau	3
Golub	3	Dantzic	3

49

N. 3 ROUTE DE VARSOVIE à DRESDE.  
VOYEZ N. 1.

De Varsovie	Lieuës	De Rozniatowice à	Lieuës
jusqu'à Rawa	13	Łęki	2
Lubochnia	3½	Widawa	2
Wolborz	3½	Wielkie	3
Petricau	2	Naramowice	3
Mzarki	2	Wieruszow	3
Rozniatowice	2	Kempen	2

De Kem-

De Kempen à	Lieuës	De Buntzlau à	Lieuës
Wartemberg	2	Waldow	3
Oels	4	Godrlitz	3
Breslau	4	Rothen Kretschmar	3
Neumark	4	Budiffin	3
Lignitz	4	Schmiedefeld	3½
Hayn	2	Dresde	3½
Buntzlau	3		

83

N. 4 ROUTE DE VARSOVIE à LUBLIN.

De Varsovie à	Lieuës	De Ryczywof à	Lieuës
Jeziorno	2	Kozienice	2
Gora	2	Granica	3
Grufzczyn	3	Puławy	3
Ryczywof	2	Markuszow	3
		Lublin	3

24

N. 5 ROUTE DE VARSOVIE à LÉOPOL.  
VOYEZ N. 4.

De Varsovie	Lieuës	De Zamość à	Lieuës
jusqu' à Lublin	24	Tomafzow	4
Piaski	-	Rawa	4
Krasnostaw	6	Janow	5
Zamość	4	Léopol	3

50

N. 6 ROUTE DE VARSOVIE à KAMIENIEC  
PODOLSKI VOYEZ N. 5.

De Varsovie	Lieuës	De Kozfow à	Lieuës
Jusqu' à Léopol	50	Trębowla	4
Gliniany	5	Ufiatyn	4
Złoczow	3	Kamieniec en	5
Kozfow	4	Podolie	5

75

N. 7

N. 7 ROUTE DE VARSOVIE à LUCK  
VOYEZ N. 5.

De Varsovie	Lieuës	De Włodzimierz à	Lieuës
Jusqu'à Krafnostaw	30	Lokacze	3
Woyławicze	3	Torczyń	3
Rubieżow	4	Luck ou Lucéorie	3
Włodzimierz	3		

N. 8 ROUTE DE VARSOVIE à MITTAU. 49

De Varsovie	Lieuës	De Kuznica à	Lieuës
Okuniew	3	Grodno	3
Stanisławow	3	Rotnica	6
Makow	3	Merecz	4
Węgrow	3	Olita	4
Sokołow	3	Pren	4
Granne	2	Gog	3
Pobikry	3½	Kaucz	3
Brańsk	2½	Bopt	3
Bielk	3	Kieydany	3
Woyzi	2	Montwida	3
Białystok	3	Beyśagola	3
Straże	4	Roginiany	3
Sokołka	2	Mozeyki	3
Kuznica	3	Kruki	4
		Mittau	5

N. 9 ROUTE DE VARSOVIE à POSNANIE.  
REGLEE LE 7 JANVIER 1765. 94

De Varsovie à	Lieuës	De Sleszyn à	Lieuës
Błonie	4	Kutno	3½
Sochaczew	4	Kłodawa	4½
Olin	3	Wierzbie	4½
Sleszyn	3	Kleczew	3
		Słupce	3

Wierz-

	Lieuës	De Kostryń à Pofnanie	Lieuës
Wierzbie	3		2
Kostryń	3		

40

N. 20 ROUTE DE VARSOVIE à SMOLENSK,  
REGLEE EN 1767 VOYEZ N. 8

De Varsovie	Lieuës	De Prypel à	Lieuës
jusqu'à Grodno	43	Antopol	3½
Skidel	5	Ziembin	4
Kamionka	3	Janczyn	4
Zoludek	4	Chociuchow	3
Bielica	3	Bohr	5
Nowogrodek	5	Tofoczyn	5
Korelicze	3	Tumienice	5
Mir	3	Orza	3
Stofpce	2	Dąbrowna	3
Keydanow	5	Iada	5
Mińsk	5	Smoleńsk	13
Prypel	4½		

139

N. 11 ROUTE DE VARSOVIE à THORN  
VOYEZ N. 2.

N. 12 ANCIENNE ROUTE DE VARSOVIE  
à THORN.

De Varsovie à	Lieuës	De Gambin à	Lieuës
Bfonie	4	Goflynin	3
Sochaczew	4	Dembice	5
Gambin	5	Thorn	9

30

N.



N. 13 ROUTE DE CRACOVIE PAR JARO-  
SLAW à LEOPOL.

	Lieuës	De Lancut à	Lieuës
De Cracovie à		Przeworsk	3
Bochnia	5	Jaroſław	2
Tarnow	5	Przemysł	2
Dębica	4	Mościska	4
Sędziszow	5	Grodek	4
Rzeszow	3	Léopol	3
Lancut	2		
			42

N. 14 ROUTE DE GRODNO à VILNA.

	Lieuës	De Merecz à	Lieuës
De Grodno à		Orany	4
Hoza	2	Ieypuny	6
Rotnica	4	Vilna	5
Merecz	4		
			25

N. 15 ROUTE DE LUBLIN PAR OPATOW  
à CRACOVIE.

	Lieuës	D'Opatow à	Lieuës
De Lublin à		Staszow	5
Belżyce	3	Nowe - Miasto ou	
Urzędow	3	Korczyn	5
Janikow	4	Słomiane Brzesko	5
Opatow	3	Cracovie	5
			33

Les voyageurs qui se servent de chevaux de Poste,  
paient 2 flo. Pol. pour chaque cheval par lieuë, & à  
chaque changement de relais autant au Postillon.

LES PRINCIPALES FOIRES DANS  
LA POLOGNE, LA LITHUANIE,  
ET LA PRUSSE.

- A la nouvelle Année*, à Macieiow, dans le territoire de Cheſm par 3. jours.
- Aux Rois*, à Kraſniki, Tomaszow, Wilna, Zofkiew, Brody & Thorn.
- Aux Rois*, ſelon Almanach des Grecs, à Jozefow & Dubno.
- à *St. Agnés*, à Leopold, Brest en Lithv. Szczebrzeſzyn, Rawa & Buſk.
- à *la Chandeleur*, à Lublin, Sambor, & Łomza.
- à *St. Mathias*, à Tarnogrod.
- à *St. Joſeph*, à Rozdol par 8. jour & à Jozefow.
- aux Cendres*, à Jaroslaw.
- à *St. Albert*, à Lezayſk & Turobin.
- à *St. Filip & Jacques*, à Szczebrzeſzyn & Jaroczyn.
- à *l'Invention de la Croix*, à Tomaszow & Buſk.
- à *l'Ascension*, à Lancut, nouvelle grande Foire, à Birnbaum, Frauſtadt, Glogow, Jaroslaw.
- aux Pentecotes*, à Zamoſć par 2. ſemaines, à Łaſzczow, Czudz dans le Palatinat de Sendomir, à Janow dans le Diſtrict de Pilzno, par huit jours pour les diverſes marchandises, pour le bétail, les chevaux, & à Petricau.
- à *la Ste. Trinité*, à Torczyn, Jozefow, Gneſne & Thorn.
- à *la Fete Dieu*, à Janow & Łęczna.
- à *St. Jean*, à Czudzeć, Lowicz, Poſnanie, Sendomir.
- à *St. Pierre & Paul*, à Prémislie, Zofkiew & Sokal.
- à *St. Pierre es Liens*, à Chodorow par deux ſemaines.
- à *St. Jean*, ſelon le Calendrier Grec, à Maciejow dans le territoire de Cheſmd.
- à *St. Marguerithe*, à Constantinow à 3. lieux de Wyſzo-

- Wyfzogrod en Lithvanie , à Francfort & Kalifch.
- à N. D. *Scapulaire* , à Wolczyn grande Foire de deux Semaines pour diverses Marchandises, pour les Boeufs, & Chevaux ; à Rozdol de 8. jour.
- à St. Jacques, à Wyfokie Litewskie & Szczebrefzyn.
- à St. Anne , à Jozefow.
- à St. Dominique , à Dantzig.
- à St. Ilie , à Beresteczko.
- Le Premier Dimanche abrès St. Barthelemi , à Cudze selon l'Almanach Grec ; à Drohobycz.
- à la fete de l'Assomption de la Vierge , à Jozefow.
- à St. Gilles , à Leczna, Luck, & à Turobin.
- à la Nativité de la Vierge , à Lucko, Stanislawow, Olyka, Helm , Zamość , & à Czytichowa.
- à l'Exaltation de St. Croix , à Grodek, Przework, Krafobród ; selon l'Almanach Grec à Rubiefzow.
- à St. Mathieu , à Jozefow.
- à St. Michel , à Rozdol, de 3. Semaines , à Lafzczow, & Jozefow ; selon l'Almanach Grec à Szumsko.
- à Notre Dame des Anzes , selon l'Almanach Grec , à Macieiow dans la Terre de Helm de 3. Jours.
- Protection de N. D. selon l'Almanach Grec , à Chodorow , de deux Semaines, & à Jozefow.
- à St. Hedwige , à Miedzierzyc & à Turobin.
- à St. Luc , à Brody.
- à St. Simon & Judas , à Thorn.
- à St. Démétric , à Wareż.
- à St. Martin , à Zamość , Krasnik , & Rubiefzow.
- à St. Elisabeth , à Krasnik . & à Przework.
- à St. Michel , des Grecs , à Sokal.
- à St. André , à Stanislawow , Jaroslaw , Minsk , Sambor, Goray , & Jozefow.

à St.

à *St. Barbe*, à *Turobin*.  
 à *St. Nicolas*, à *Premislie*, *Międzyrzec*, *Łęczna*,  
 & selon l'*Almanach Grec* à *Wargi*.

Les Foires nouvellement établies: à *Ustatyn* dans le Palatinat de *Podolie* de 4. Semaines. 1) à *St. Jean*. 2) à *St. Thomas*; où des Marchands orientaux arriveront avec de diverses marchandises. Les Foires à *Zaleszczyki* dans les biens de *Jazlowiec*: 1. le 3 jour apres *St. Marc des Grecs*, c'est à dire à *St. Stanislas* selon l'*Almanach Polonois*. 2. le Marché durant une semaine à la Fete du *St. Spasé des Grecs* 3. à *St. Michel* la grande foire sur Marchandises, le Betail, les Cheveaux, les Cavalles de *Tartarie* & celles de *Valachie*, des Boeufs, & sur d'autres choses.

A *St. Jean*, la foire sera à *Białystok* selon l'*Almanach Polonois*, qui depuis 14. années dure 4. semaines, pour la quelle des marchands arrivent de toute part, une semaine avant qu'il commence, même ceux d'*Orient* avec des marchandises précieuses; les *Arméniens* avec des Cheveaux & les habitans d'*Ukraine* avec des Boeufs. Dans la Ville de *Jannow* près de *Leopol*: 1) à la nouvelle Année des Grecs. 2) à la Purification de *N. D.* 3) à la Nativité de *N. D.* 4) à *St. André*. 5) à l'*Ascension de N. S.* A *Poczaiow* à *St. Michel* dans le Palatinat de *Volhinie* la foire sur de Betail, des Cheveaux, & d'autres choses. A la *Chandeleur* grande foire à *Drzewica* ville. située dans le District d'*Opczno* entre les villes de *Radom* & *Petricau*: sur diverses choses

c'est

c'est à dire Poissons salés, Ufoos & autres semblables par, 5. jours avec toute la liberté pour Vendeurs & Achateurs.

NB. La Foire de Deux Semaines à *Pawloocz* à 6. lieues au-de-là de *Berdyczow* à *St. Démétrie des Grecs*, le 26. *Octob*: Fameuse à cause de Chevaux, de Boeufs & d'autres Marchandises Etrangères qu'on y trouve.

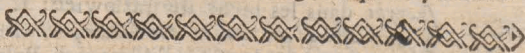

## AVERTISSEMENT DE L'AUTEUR.

Les diverses circonstances du Têms aussi bien que nos occupations nous ont mis dans l'impossibilité de mettre au jour l'Almanach Politique pour ce Royaume aussi parfait, qu'il devoit être, quoique nous aviois une extrême envie, de satisfaire à notre promesse, que nous avons faite. Il ne faut pourtant pas juger, que nous changerons de dessein: nous n'avons fait, que remettre tout cela, pour un autre têms; & selon le proverbe commun, les choses différées, ne sont pas perdues. Cependant dans l'Almanach de cette année on trouve déjà beaucoup plus de choses amusantes, utiles, & instructives, que dans celui de l'année passée, quoique par les circonstances du têms nous fûmes contraints d'omettre bien d'autres choses, qui étoient destinées & prêtes pour cet Almanach, particulièrement, la Dissertation de *Casaques*, nommés *Zaporogiens*, *Secchiens* & *Haydamaks*, que nous ne manquerons pas de donner bientôt au public séparément & en trois langues pareillement comme cet Almanach. Au reste nous ne désirons autre chose, si non, que notre travail soit agréable au public, & qu'il obtienne son approbation.

GERET.  
AVI;

A V I S

*de l'Editeur de cet Almanach.*

ON trouve chez moi le même Almanach Politique en Polonois & Allemand; à insi que des Almanachs sur une feuille, Polonois ornés & entourés des armes des Evêques de Pologne.

Outre cela des livres Polonois, François, Allemands, Latins & autres, dont le Catalogue est *gratis*.

J'annonce aussi à Messieurs les Amateurs de bons livres, que j'ai acheté la Bibliotheque du feu Monsieur Nicolai, & que je l'ai joint à la mienne.

Outre cela cherchant à satisfaire le goût, l'aisance, & la commodité des Amateurs de bons livres, qui ne voudroient point faire la dépense de se les procurer tous, & qui cependant seroient bien-aisés, de les connoître, & de les lire, j'ai destiné un nombre considérable des meilleurs livres Polonois, François, Allemands & autres en tout genre de sciences, pour tous ceux qui voudroient s'instruire, ou s'amuser par la lecture: le tout à des conditions justes & raisonnables.

Il y a aussi chez moi de la Porcelaine de Saxe, des horloges de table de Vienne, de divers genre de Parchemin, de papier doré, & teint de Couleurs, des grands & moyens miroirs, avec leur cadrel, que je tiens de la première main & que je promette de vendre argent comptant à un prix juste & raisonnable.

Ceux qui souhaiteront faire vendre des meubles, ou autres effets, dechus par la mort, ou à quelque autre titre, pourront s'adresser à moi comme privilégié pour les ventes publiques: je leur offre mes services en cela.

L'excellente poudre purgative de Mr. d'Ailhaud, qui comme une medecine universelle produit les

les effets , qu'on peut désirer , se trouve chez moi , comme aussi les medicamens suivans : 1. Un petit paquet de cette poudre de 10. prises cou- te 22. fl. L'information , en ce qui regarde cet- te médecine , se distribue *gratis* , elle est imprî- mée tant dans la Langue Polonoise , que dans la langue Françoisé. Je vende aussi :

2) L'Essence Solaire souveraine , confortative pour le Coeur , & l'Estomac : un verre conjointement avec l'explication de la manière d'en user se vend à 5 Fl.

3) Eau d'arquebuse ou vulnéraire d'Amérique un verre avec l'explication 1 Fl. 15 gr.

4. Parfume en poudre appelé poudre Royale un grand verre 9 Fl. un plus petit 6 Fl.

5) Dentifrice ou poudre pour les dents d'une bonté & d'une qualité particuliere: le paquet 4 Fl.

6) Electuaire ou Opiat exquis pour les dents un verre 10 Fl.

Cet Opiat est un Secret pour avoir toujours de belles dents & de belles gencives , & se conser- ver la bouche nette jusqu'à l'age le plus avancé en faisant usage de cet opiat. Il enleve en mé- me tems le scorbut de la bouche , garantit les dents de toute mauvaise odeur , de viscosité , de carie , & de noirceur , & les fortifie.

7) L'esprit de Savon de Saxe , un petit verre 2 Fl. 15 gr.

8) Balsame de Fance pour des Playes un petit verre avec l'Explication 2 Fl.

Une bouteille 10 Fl.



DROGUES & REMEDES de HALLE.

Poudre Antispasmodique un verre 1 Fl. 15 gr.

Poudre de Bezoart un verre 1 Fl. 15 gr.

Poudre contre la sérosité des humeurs. 1 Fl. 15 gr.

Elixir

Elixir de Hofmann pour les visceres	2 Fl.	-
un verre		
Effence Amere, un verre	1 Fl.	15 gr.
Liqueur Anodine, un verre.	3 Fl.	-
Effence douce ordinaire, un verre	2 Fl.	-
Effence douce concentrée, un verre	7 Fl.	15 gr.
Pilules deterfives, une boîte	1 Fl.	15 gr.
Pilules de Polychreste, une boîte	1 Fl.	8 gr.
Pilules Balsamiques, une boîte	1 Fl.	15 gr.
Pilules contre les constipations, une		
boîte	1 Fl.	24 gr.
Une balle de bon savon	1 Fl.	-
Sirop de Capillaire à la fleur d'orange	2 Fl.	-
Tabac de Maroc, une livre en plomb	5 Fl.	-
Tabac Rappé de Hollande, une livre		
en plomb	5 Fl.	-
Tabac Rappé de St. Omer	4 Fl.	-
Savond d'amande de Saxe odoriferant,		
une bouteille	5 Fl.	-
Liqueur Excellente d'Orange, une bou-		
teille	5 Fl.	-
Une bouteille petite	1 Fl.	-
Eau de Noyeaux, une bouteille	8 Fl.	-





# LISTE

*des Titres & des Sujets contenus dans cet  
Almanach.*

	<i>Pag.</i>
1. Calendrier des Eglises, Romaine, Grecque, & Evangélique, aussi bien que des Juifs, des Turcs, & anciens Romains avec Lunaisons, Jours publics & de Gala.	
2. Table des Climats selon les jours les plus longs & les plus courts	1
3. Table de la longitude & de la latitude de Prin- cipales Villes de l'Europe.	5
4. Difference des Lieux	8
5. Table du Système Solaire	12
6. Comparaison du Têms pour regler les mon- tres	13
7. Comparaisons des Pays selon leur étendue, leurs habitans, & leur troupes	14
8. La hauteur de principales Montagnes	17
9. Comparaison des hommes, qui vivent, naissent & meurent.	18
10. Table de différentes mesures en Longueur	20
de Liquides	22
11. Table de divers Poids	21
12. Table de la Pésanteur spécifique de di- verses choses	23
13. Epoques les plus remarquables des Decou- vertes & des hommes illustres	26
Dans l'Histoire Ecclésiastique	27
Dans l'Histoire Prophane	28
Dans l'Histoire des Arts	29
14. Noms des Princes regnans en Europe & des leurs Maisons	30
15. Regitre des mêmes	32
16. Table Synchronistique de tous les Papes, Empereurs, & Rois qui depuis un mille d'ans regnerent en Europe	55
17. Table	57

	<i>Pag.</i>
17. Table Synchronistique des Régens de la Pologne, Lithuanie & Prusse &c. &c. &c.	59
18. Epoques le plus remarquables du Royaume de Pologne	69
19. Tableau Sciographique du Gouvernement de Pologne, savoir:	73
Senateurs	74
Grands Officiers de la Couronne & du Grand Duché de Lithuanie	80
Officiers de la Cour de la Couronne & du Grand Duché de Lithuanie	82
Jugemens de Relations	82
L'Office & Jugemens du Grand Maréchal	83
Commissions de l'Armée	84
Jugement de la Cour & Assessoriaux	88
Officiers des dits Jugemens	89
Commissions du Trésor	90
Le Tribunal Mixte	93
Jugemens de la Nunciature	93
Les Tribunaux	94
Starostes	95
Commission de la Police	99
Compagnie des Manufactures	99
Sénat de la Prusse	99
Dignitaires, Officiers, & Starostes de la Province de Prusse	100
Chevaliers de l'Ordre de l'Aigle Blanc	101
Chevaliers de l'Ordre de St. Stanislas	107
Ministres des Cours Etrangères	110
Secretaires Résidens des Villes Grandes	
Cœtats de Prusse	111
20. Tableau Sciographique de la Cour du Roi, savoir.	
L'Office du Maréchal de la Maison du Roi	114

	<i>Pag.</i>
Departement du Grand Chambellan	114
Chancellerie du Cabinet du Roi	115
Commission du Trésor	116
Domaines	117
Commission de la monnoye du Roi	118
Héréditaires	120
Ecuries	121
Cuisine	121
Venerie	121
Gardes	122
Supplement, savoir :	123
la Taxe en Pol. & en Prusse des Postes & le Reglement	124
l'Arrivée & le depart des Postes à Varsovie	128
Les Principaux Cours des Postes dans la Pologne , la Lithuanie , & la Prusse	130
Les principales Foires dans ces Pro- vinces	135
L'avertissement de l'Auteur	138
L'avis de l'Editeur	139



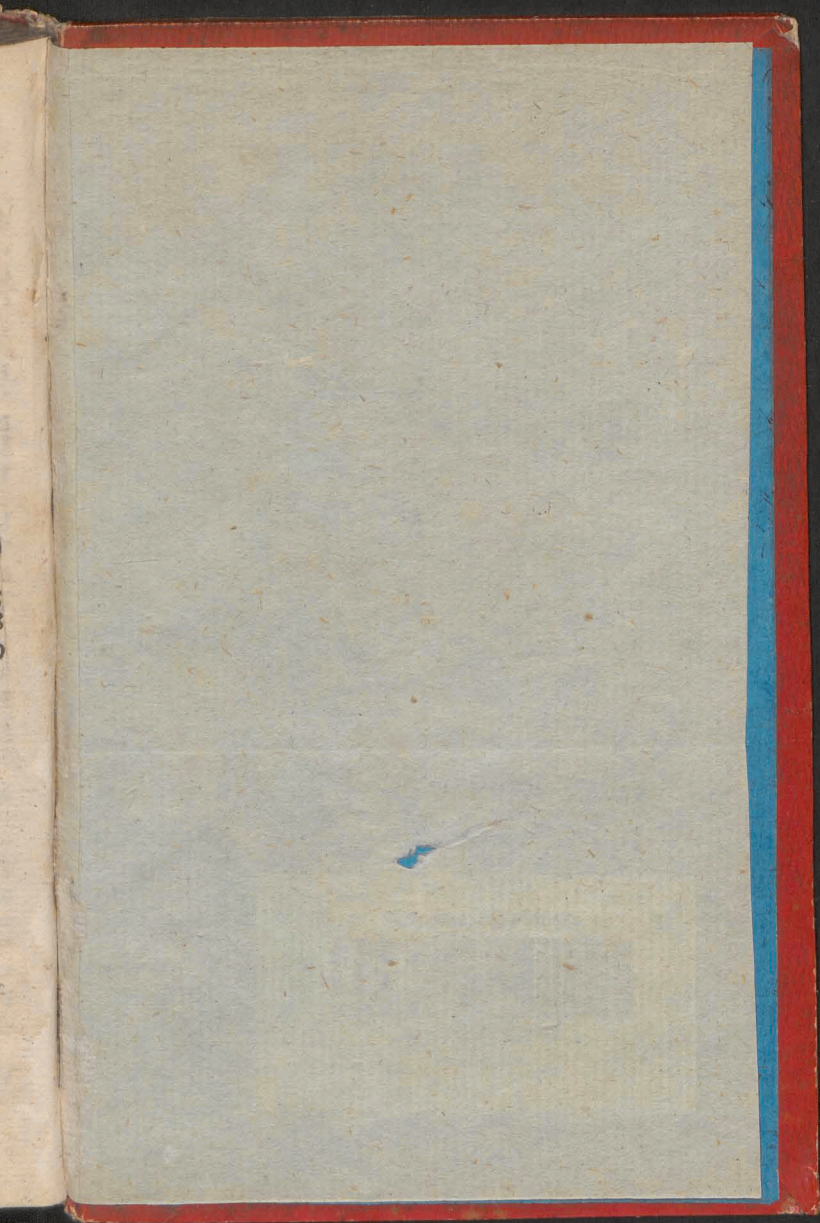



Biblioteka Jagiellońska



stdr0018595

