



Mag. S. D.

5639

Czasopismo

I

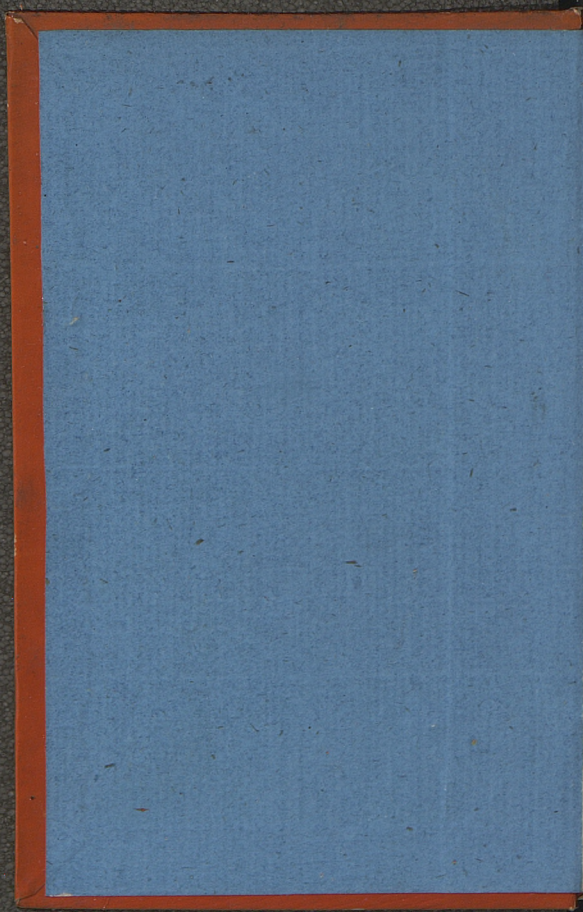

1796

F
M I
CU

MIL



CH

ET A

ETRENNES
MIGNONES
CURIEUSES & UTILES

POUR L'ANNEE

MIL SEPT CENT SOIXANTE NEUF



Avec Privilège.

à VARSOVIE

CHEZ MICHEL GRÖLL

LIBRAIRE DU ROI

ET A DRESDE CHEZ LE MEME

Nombre d'or III.
 Cycle Solaire XIV.
 Indiction II.
 Epacte XXII.
 Lettre Dominicale. A.
 Septuagesime 22 Janv.
 Les Cendres 8 Fevr.
 Pâques 26 Mars-
 Ascension 4 Mai.
 Pentecôte 14 Mai.
 La Fete-Dieu 25 Mai.
 I. Dimanche d'Avent 3 Dec,

5639
 34

ECLIPSES.

- I. Du Soleil le 4 Juin à 8 h. 20 minutes 13^e secondes du matin, elle doit durer jusqu'à 10 h. 4 min. 12 secondes.
 II. De la Lune le 13 Dec. à 6 h. 27 min. 5 secondes du matin. Elle durera jusqu'à 9 h. 6. min. 10 secondes.

EPOQUES.

De la Création du Monde selon le calcul d'Usserius	5773
Du Deluge	4117
De la Naissance de J. C. selon l'Ere vulgaire	1769
De la Destruction de Jerusalem	1699
De la découverte du nouveau Monde	228
De l'établissement de la Religion Chretienne en Pologne	804
Du Règne de STANISLAS AUGUSTE	5

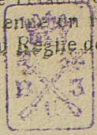

JAN.

D. 1
 L. 2
 M. 3
 M. 4
 J. 5
 V. 6
 S. 7
 D. 8
 L. 9
 M. 10
 M. 11
 J. 12
 V. 13
 S. 14
 D. 15
 L. 16
 M. 17
 M. 18
 J. 19
 V. 20
 S. 21
 D. 22
 L. 23
 M. 24
 M. 25
 J. 26
 V. 27
 S. 28
 D. 29
 L. 30
 M. 31
 GALA

JAN VIER

		Len:	Cou:	Lunais:
		H. M.	H. M.	
D.	1	Circenciflot	8 12	3 48
L.	2	Macaire	8 11	3 49
M.	3	Genevieve	8 11	3 49
M.	4	Sixte	8 10	3 50
J.	5	Simeon	8 9	3 51
V.	6	Les Rois	8 8	3 52
S.	7	Julienne	8 6	3 54
D.	8	I. Ap. L' Epiph:	8 5	3 55
L.	9	Marianne	8 4	3 56
M.	10	Agathon	8 4	3 56
M.	11	Hygin	8 3	3 57
J.	12	Florence	8 2	3 58
V.	13	André Ev.	8 1	3 59
S.	14	Hilaire	8	4
D.	15	II Ap: L' Epiph:	7 59	4 1
L.	16	Marcel	7 58	4 2
M.	17	Antoine Abbé	7 57	4 3
M.	18	Chaire de S. Pierre	7 56	4 4
J.	19	Sulpice	7 55	4 5
V.	20	Fab: & Seb:	7 53	4 7
S.	21	Agnes	7 52	4 8
D.	22	Septuagesime	7 50	4 10
L.	23	Raymond	7 48	4 12
M.	24	Timothée	7 46	4 14
M.	25	Conv. de S. Paul,	7 44	4 16
J.	26	Polycarpe	7 43	4 17
V.	27	Jean Chrifost.	7 41	4 19
S.	28	Charlemagne	7 39	4 21
D.	29	Sexagesime	7 87	4 23
L.	30	Martine	7 36	4 24
M.	31	Pierre Nol:	7 35	4 25

☉ à 3.
h. 2. m.
du M.

☾ 9. h.
36. m.
du M.

☉ à 5.
h. 2. m.
du M.

☾ à 9. h.
36. m.
du S.

GALA. Le 17 Jour de naissance du Roi.

3 fe.
à 10
min. 5
à 9 h.
5773
4117
1769
1699
228
804
5

AN-

FEVRIER

		Leur:		Cou.		
		H. M.	H. M.	H. M.	H. M.	
M.	1	Ignace Ev.	7 34	4 26		
J.	2	<i>La Chandeleur</i>	7 32	4 28		
V.	3	Blaise	7 30	4 30		
S.	4	Veronique	7 28	4 32		
D.	5	<i>Quinquagesime</i>	7 28	4 32		
L.	6	Dorothee	7 26	4 34	☉ à 7.	
M.	7	Romuald	7 24	4 36	h. 23. m.	
M.	8	<i>Les Cendres</i>	7 22	4 38	du S.	
J.	9	Apollonie	7 21	4 39		
V.	10	Scolastique	7 19	4 41		
S.	11	Severin	7 17	4 43		
D.	12	<i>I de Carême</i>	7 15	4 45		
L.	13	Julien	7 13	4 47	☽ à 5.	
N.	14	Valentin	7 11	4 49	h. 23. m.	
M.	15	Faustin 4 tems.	7 9	4 51	du S.	
J.	16	Onesime	7 8	4 52		
V.	17	Constance	7 7	4 53		
S.	18	Concorde	7 5	4 55		
D.	19	<i>II de Carême</i>	7 3	4 57		
L.	20	Eleuthere	7 1	4 59	☉ à 7. h	
M.	21	Irene	6 59	5 1	6. m. du	
M.	22	Isabelle	6 57	5 3	S.	
J.	23	Ansbert <i>Vig.</i>	6 55	5 5		
V.	24	<i>Mathias Ap.</i>	6 53	5 7		
S.	25	Felix Pape	6 51	5 9		
D.	26	<i>III de Carême</i>	6 49	5 11		
L.	27	Leonard	6 47	5 13		
M.	28	Romain	6 45	5 15	☽ à 9. h.	
					6. m. du S.	

MARS

M. 1
 J. V. 2
 S. 3
 D. 4
 L. 5
 M. 6
 M. 7
 J. 8
 V. 9
 S. 10
 D. 11
 L. 12
 M. 13
 M. 14
 J. 15
 V. 16
 S. 17
 D. 18
 L. 19
 M. 20
 M. 21
 J. 22
 V. 23
 S. 24
 D. 25
 L. 26
 M. 27
 M. 28
 J. 29
 V. 30
 31

M A R S

		Lev.	Con.	Lunai-	
		H. M.	H. M.	sons.	
M.	1	Aubin	6 43	5 17	
J.	2	Simplicien	6 41	5 19	
V.	3	Cuneg. Imp,	6 39	5 21	
S.	4	Casimir	6 37	5 23	
D.	5	IV de Carême	6 35	5 25	
L.	6	Victor	6 33	5 27	
M.	7	Thomas d'Aq:	6 31	5 29	
M.	8	Jean de Dieu	6 29	5 31	☉ à 8.
J.	9	Françoise	6 26	5 34	3. m. du
V.	10	40 Martyrs	6 24	5 36	M.
S.	11	Rosine	6 22	5 38	
D.	12	De la Passion	6 20	5 40	
L.	13	Nicephore	6 18	5 42	
M.	14	Mechtilde	6 16	5 44	
M.	15	Cyriaque	6 14	5 46	☾ à 10
J.	16	Gregoire d'Arm.	6 12	5 48	49. m.
V.	17	Gertrude	6 10	5 50	du M.
S.	18	Elouard	6 8	5 52	
D.	19	Rameaux. Joseph	6 5	5 55	
L.	20	Robert	6 3	5 57	
M.	21	Benoit	6 1	5 59	
M.	22	Cath: de Suede	5 59	6 1	☉ à 11.
J.	23	Jeudi S.	5 57	6 3	h. 11. m.
V.	24	Vendredi S.	5 55	6 5	du M.
S.	25	Samedi S.	5 53	6 7	
D.	26	PAQUES	5 51	6 9	
L.	27	Fête	5 49	6 11	
M.	28	Fête	5 47	6 13	
M.	29	Eustase	5 45	6 15	
J.	30	Gui	5 43	6 17	☉ à 2. h
V.	31	Balbine	5 41	6 19	27. m. du S.

AVRIL

		Leu.	Cou.	Lunai-
		H. M.	H. M.	sons.
S.	1	Hugues	5 37	6 23
D.	2	<i>I Ap. Pâques</i>	5 35	6 25
L.	3	<i>Annonciation</i>	5 33	6 27
M.	4	Isidore	5 31	6 29
M.	5	Vincent Fer.	5 29	6 31
J.	6	Theodosie	5 27	6 33
V.	7	Guillaume	5 25	6 35
S.	8	Epiphane	5 23	6 37
D.	9	<i>II Ap. Pâques</i>	5 21	6 39
L.	10	Ezechiel	5 19	6 41
M.	11	Leon	5 17	6 43
M.	12	Jules	5 15	6 45
J.	13	Hermenigilde	5 13	6 47
V.	14	Justin	5 11	6 49
S.	15	Drogon	5 9	6 51
D.	16	<i>III Ap. Pâques</i>	5 7	6 53
L.	17	Rodolphe	5 5	6 55
M.	18	Florentin	5 3	6 57
M.	19	Leon Pape	5 1	6 59
J.	20	Victor	4 59	7 1
V.	21	Anselme	4 57	7 3
S.	22	Soter	4 55	7 5
D.	23	<i>IV A. P. Adalbert</i>	4 53	7 7
L.	24	Georges	4 51	7 9
M.	25	Marc	4 49	7 11
M.	26	Clete	4 48	7 12
J.	27	Anastase	4 47	7 13
V.	28	Vital	4 46	7 15
S.	29	Pierre M.	4 44	7 16
D.	30	<i>V Ap. Pâques</i>	4 42	7 18

☉ à 6. h.
12. m.
du S.

☽ à 9. h.
28. m.
du M.

☉ à 2. h.
20. m.
du M.

☽ à 6. h.
13. m. du
M.

MAI

L. 1
M. 2
N. 3
J. 4
V. 5
S. 6
D. 7
L. 8
M. 9
M. 10
J. 11
V. 12
S. 13
D. 14
L. 15
M. 16
M. 17
J. 18
V. 19
S. 20
D. 21
L. 22
M. 23
M. 24
J. 25
V. 26
S. 27
D. 28
L. 29
M. 30
M. 31

GALA
e l'Ordre

MAI

		Leu.	Cou.	Lunai
		H. M.	H. M.	sons.
L.	1	Philip: & Jacq. Rog.	4 39	7 21
M.	2	Athanase Rog.	4 37	7 23
M.	3	Inv. de la † Rog.	4 35	7 25
J.	4	Ascension	4 33	7 27
V.	5	Pie V.	4 31	7 29
S.	6	Jean Porte L. at.	4 29	7 31
D.	7	VI Ap. Paques	4 27	7 33
L.	8	Stanislas	4 26	7 34
M.	9	Gregoire	4 25	7 35
M.	10	Antonin	4 23	7 37
J.	11	Mamert	4 22	7 38
V.	12	Nérée	4 20	7 40
S.	13	Servace Vig.	4 18	7 42
D.	14	PENTECOSTE	4 17	7 43
L.	15	Fête	4 15	7 45
M.	16	Fête	4 14	7 46
M.	17	Pascal 1/4 Temps.	4 13	7 47
J.	18	Felix	4 11	7 49
V.	19	Célestin	4 9	7 51
S.	20	Bernardin	4 8	7 52
D.	21	I Ap. la P. Trinité	4 6	7 54
L.	22	Emile	4 5	7 55
M.	23	Didier	4 4	7 56
M.	24	Sufanne	4 3	7 57
J.	25	Fête-Dieu	4 1	7 59
V.	26	Philippe Neri	4	8
S.	27	Mad: de Pazzis	3 59	8 1
D.	28	II Ap. la P.	3 58	8 2
L.	29	Maxime	3 57	8 3
M.	30	Ferdinand	3 56	8 4
M.	31	Petronille	3 55	8 5

GALA. Le 8 Fête de S: M. & institution
 e l'Ordre de S. Stanislas, JU.

mai-
 15.
 à 6. h.
 m.
 S.
 à 9. h.
 m.
 M.
 à 2. h.
 m.
 M.
 à 6. h.
 m. du
 M.
 à 5. h.
 m.
 du S.
 à 6. h.
 m. du
 M.
 MAI

à 2. h.
 32. m.
 du M.
 à 7. h.
 4. m. du
 S.
 à 6. h.
 11. m.
 du S.
 à 5. h.
 59. m.
 du S.

ANNÉE I. J U I N

		Leu.	Cou.
		H. M.	H. M.
J.	1	3 54	8 6
V.	2	3 53	8 7
S.	3	3 52	8 8
D.	4	3 51	8 9
L.	5	3 50	8 10
M.	6	3 49	8 11
M.	7	3 49	8 11
I.	8	3 48	8 12
V.	9	3 47	8 13
S.	10	3 47	8 13
D.	11	3 46	8 14
L.	12	3 46	8 14
M.	13	3 45	8 15
M.	14	3 45	8 15
J.	15	3 44	8 16
V.	16	3 44	8 16
S.	17	3 44	8 16
D.	18	3 43	8 17
L.	19	3 43	8 17
M.	20	3 42	8 18
M.	21	3 42	8 18
J.	22	3 41	8 19
V.	23	3 42	8 18
S.	24	3 43	8 17
D.	25	3 43	8 17
E.	26	3 44	8 16
M.	27	3 45	8 15
M.	28	3 45	8 15
J.	29	3 46	8 14
V.	30	3 46	8 14

Lunai-
sons,

☉ à 9. h.
48. m.
du M.

☾ à 6. h.
23. m.
du M.

☉ à 3. h.
41. m.
du M.

☾ à 3. h.
23. m.
du M.

JUILLET

S. 1
D. 2
L. 3
E. 4
M. 5
M. 6
J. 7
V. 8
S. 9
D. 10
L. 11
M. 12
M. 13
J. 14
V. 15
S. 16
D. 17
L. 18
M. 19
M. 20
J. 21
V. 22
S. 23
D. 24
L. 25
M. 26
M. 27
J. 28
V. 29
S. 30
D. 31
L. 32

JUILLET

		Lev.	Cou.	Luna ^o sons.
		H. M.	H. M.	
S.	1	Theobald	3 46	8 14
D.	2	<i>Visitation</i>	3 47	8 13
L.	3	Eugene	3 47	8 13
M.	4	Udalric	3 48	8 12
M.	5	Guillaume Abbé	3 48	8 12
J.	6	Goar	3 49	8 11
V.	7	Aubierge	3 49	8 11
S.	8	Kilian	3 50	8 10
D.	9	<i>VIII Ap. la P.</i>	3 51	8 9
L.	10	les 7 Dorm.	3 52	8 8
M.	11	Pie I Pape	3 63	8 7
M.	12	Gualbert	3 54	8 6
J.	13	<i>Marguerite</i>	3 55	8 5
V.	14	Bonaventure	3 56	8 4
S.	15	D.v. des Apôtres	3 57	8 3
D.	16	<i>IX Ap. la P.</i>	3 57	8 3
L.	17	Alexis	3 59	8 1
M.	18	Simon de Lipn,	4	8
M.	19	Vincent de Paul	4 1	7 59
J.	20	Ceslas	4 2	7 58
V.	21	Praxede	4 3	7 57
S.	22	<i>Madeleine</i>	4 4	7 56
D.	23	<i>X Ap. la P.</i>	4 6	7 54
L.	24	Christine <i>Vig.</i>	4 8	7 52
M.	25	<i>Jacque Ap.</i>	4 9	7 51
M.	26	Anne	4 10	7 50
J.	27	Pantaleon	4 12	7 48
V.	28	Nazaire	4 13	7 47
S.	29	Marthe	4 14	7 46
D.	30	<i>XI Ap. la P.</i>	4 16	7 44
L.	31	Ignace de Loyola	4 17	7 43

☉ à 4. h
5. m. du
S.

☾ à 8. h
2. m. du
S.

☉ à 11.
h. 50. m.
du S.

☾ à 8. h
21. m.
du M.

AOUT

A O U T

		Lev.	Cotr.	Lunati- sons.	
		H. M.	B. M.		
M.	1	Pierre és liens	4 19	7 41	
M.	2	N.D. des Anges.	4 20	7 40	☉ à 1. 1/2
J.	3	Inv. de S. Etien:	4 22	7 38	8. m. du
V.	4	Dominique	4 24	7 36	M
S.	5	N.D. des Neiges	4 26	7 34	
D.	6	XII ap. la P: Transf	4 28	7 32	
L.	7	Gaetan	4 30	7 30	
M.	8	Cyriaque	4 32	7 28	
M.	9	Romain <i>Vig.</i>	4 34	7 26	☾ à 0. 1/2
J.	10	Laurent	4 35	7 25	15. m.
V.	11	Tibere	4 37	7 23	du M
S.	12	Claire	4 38	7 22	
D.	13	XIII ap. la P.	4 40	7 20	
L.	14	Eusebe <i>Vig.</i>	4 44	7 16	
M.	15	Assomption	4 45	7 15	
M.	16	Roch	4 46	7 14	
J.	17	Boniface	4 48	7 12	☉ à 0. 1/2
V.	18	Agapit	4 49	7 11	31. m.
S.	19	Sebald	4 51	7 9	du S.
D.	20	XIV ap. la P.	4 53	7 7	
L.	21	Quadrat	4 55	7 5	
M.	22	Plälibert	4 57	7 3	
M.	23	Philippe Ben: <i>Vig.</i>	4 59	7 1	
J.	24	Barthelemi <i>Ap.</i>	5 1	6 59	☉ à 1. 1/2
V.	25	Louis R. de F.	5 3	6 57	44. m.
S.	26	Zephirin	5 5	6 55	du S.
D.	27	XV Ap. la P.	5 7	6 53	
L.	28	Augustin	5 10	6 50	
M.	29	Dec: de S. Jean	5 12	6 48	
M.	30	Felix	5 14	6 46	
J.	31	Raymond	5 15	6 45	☉ à 0. 1/2

59. m. du M

SE-

SEP

V.	1	
S.	2	
D.	3	
L.	4	
M.	5	
M.	6	
J.	7	
V.	8	
S.	9	
D.	10	
L.	11	
M.	12	
M.	13	
J.	14	
V.	15	
S.	16	
D.	17	
L.	18	
M.	19	
M.	20	
J.	21	
V.	22	
S.	23	
D.	24	
L.	25	
M.	26	
M.	27	
J.	28	
V.	29	
S.	30	

GALA, I

SEPTEMBRE

		Lev.	Cou.	Lun et son s.	
		H. M.	H. M.		
V.	1	Gilles	5 16	6 44	
S.	2	Etienne R. de H.	5 18	6 42	
D.	3	XVI Ap. la P.	5 20	6 40	
L.	4	Rosalie	5 22	6 38	
M.	5	Urbain	5 24	6 36	
M.	6	Zacharie.	5 26	6 34	
J.	7	Clodoalde	5 28	6 32	
V.	8	Nativité de N. D.	5 30	6 30	☾ à 6. h
S.	9	Omer	5 32	6 28	44. m.
D.	10	XVII Ap. la P.	5 34	6 26	du M,
L.	11	Paphnuce	5 37	6 23	
M.	12	Patien	5 39	6 21	
M.	13	Materne	5 40	6 20	
J.	14	Exaltation de la †	5 42	6 18	
V.	15	Nicodeme	5 44	6 16	☉ à 6. h
S.	16	Euphemie	5 46	6 14	4. m. du
D.	17	XVIII Ap. la P.	5 48	6 12	S.
L.	18	Th: de Villeneuve	5 50	6 10	
M.	19	Janvier	5 53	6 7	
M.	20	Eustache Vig. 4. tem.	5 56	6 4	
J.	21	Matthieu Ev.	5 57	6 3	
V.	22	Maurice	5 59	6 1	☾ à 7. h
S.	23	Thecle	6	6	35. m.
D.	24	XIX Ap. la P.	6 2	5 58	du S.
L.	25	Cleophas	6 4	5 56	
M.	26	Josaphat	6 6	5 54	
M.	27	Cosme & Dam.	6 8	5 52	
J.	28	Venceslas	6 10	5 50	
V.	29	Michel Arch.	6 12	5 48	☉ à 11. h
S.	30	Jerome	6 14	5 46	38 m d S

GALA, Le 7 Anniversaire de l'Election du Rot.
OCTO-

OCTOBRE

		Lev.	Cou	Lunai-	
		H. M.	H. M.	cons.	
D.	1	XX. Ap. la P.	6 16	5 44	
L.	2	N. D. du Rosaire	6 18	5 42	
M.	3	Candide	6 20	5 40	
M.	4	Fr. d'Assise	6 22	5 38	
J.	5	Placide	6 24	5 36	
V.	6	Brunon	6 26	5 34	
S.	7	Justine	6 28	5 32	
D.	8	XXI Ap. la P. Eph	6 30	5 30	☉ à 2 ^h
L.	9	Denys	6 32	5 28	3. m. du M.
M.	10	Fr. Borgia	6 34	5 26	
M.	11	Germain	6 37	5 23	
J.	12	Maximilien	6 39	5 21	
V.	13	Edouard	6 41	5 19	
S.	14	Calixte	6 43	5 17	
D.	15	XXII Ap. la P. Ther.	6 45	5 15	☉ à 10.
L.	16	Gal	6 47	5 13	h 52. m.
M.	17	Hedvige	6 49	5 11	du M
M.	18	Luc Ev.	6 51	5 9	
J.	19	Pierre d'Alcant	6 53	5 7	
V.	20	Caprais	6 55	5 5	
S.	21	Ursule	6 57	5 3	
D.	22	XXIII ap. la P.	6 59	5 1	☉ à 3. h
L.	23	Jean Capistran	7 1	4 59	5. m. du M.
M.	24	Raphael Arch.	7 3	4 57	
M.	25	Crispin	7 5	4 55	
J.	26	Evariste	7 7	4 53	
V.	27	Rustique Vig.	7 9	4 51	
S.	28	Simon & Jude Ap.	7 11	4 49	
D.	29	XXIV Ap. la P.	7 13	4 47	☉ à 3. h
L.	30	Marcel	7 14	4 46	17. m.
M.	31	Wolfgang Vig.	7 16	4 44	du S.

NO.

GALA. Le.
Roi.

NOVEMBRE

			Lev.		Cou		Lunai- sons.
			H.	M.	H.	M.	
M.	1	<i>La Toussaints</i>	7	18	4	42	
J.	2	<i>Les Morts</i>	7	20	4	40	
V.	3	Hubert	7	22	4	38	
S.	4	Charles Bor.	7	24	4	36	
D.	5	<i>XXV Ap. la P.</i>	7	26	4	34	
L.	6	Leonard	7	28	4	32	☾ à 8. h
M.	7	Engelbert	7	30	4	30	59. m. \
M.	8	4 Couronnés	7	31	4	29	du S.
J.	9	Theodore	7	33	4	27	
V.	10	André Avel.	7	35	4	25	
S.	11	<i>Martin</i>	7	36	4	24	
D.	12	<i>XXVI Ap. la P.</i>	7	38	4	22	
L.	13	Didaque	7	40	4	20	☉ à 9. h
M.	14	Odon]	7	41	4	19	57. m.
M.	15	Gertrude	7	43	4	17	du S.
J.	16	Edmond	7	44	4	16	
V.	17	Salomé.	7	46	4	14	
S.	18	Gregoire Thaum.	7	48	4	12	
D.	19	<i>XXVII Ap. la P.</i>	7	49	4	11	
L.	20	Felix Valois	7	50	4	10	☾ à 0. h
M.	21	Presentation de N. D	7	52	4	8	57. m.
M.	22	Cecile	7	54	4	6	du S.
J.	23	Clement	7	55	4	5	
V.	24	Jean de la ✝	7	56	4	4	
S.	25	<i>Catherine</i>	7	57	4	3	
D.	26	<i>XXVIII Ap. la P.</i>	7	58	4	2	
L.	27	Valerien	7	59	4	1	
M.	28	Rufin]	8	1	3	59	☉ à 9. h
M.	29	Saturnin <i>Vig.</i>	8	2	3	58	20. m.
J.	30	<i>André Ap.</i>	8	4	3	56	du M.

GALA. Le 25 Anniversaire du couronnement du Roi.

B

DE

DECEMBRE

		Lev.	Cou.	Lunaf.	
		H. M.	H. M.	sons.	
V.	1	Eloi	8 5	3 55	
S.	2	Bibianne	8 6	3 54	
D.	3	<i>I d'Avent</i> Xavier	8 7	3 53	
L.	4	Barbe	8 8	3 52	
M.	5	Sabbas	8 9	3 51	
M.	6	Nicolas	8 9	3 51	☾ à 1 h
J.	7	Ambroise	8 10	3 50	6. m. du
V.	8	<i>Conception de N.D.</i>	8 11	3 49	S.
S.	9	Leocade	8 12	3 48	
D.	10	<i>II d'Avent</i>	8 12	3 48	
L.	11	Damase	8 13	3 47	
M.	12	Spiridion	8 13	3 47	
M.	13	Lucie	8 14	3 46	☉ à 7. h
J.	14	Nicaise	8 14	3 46	52. m.
V.	15	Colombe	8 15	3 45	du M.
S.	16	Adelaide	8 15	3 45	
D.	17	<i>III d'Avent</i>	8 16	3 44	
L.	18	Gratien	8 16	3 44	
M.	19	Nemese	8 17	3 43	
M.	20	<i>Jules Vig. 4 tems</i>	8 17	3 43	☾ à 2. h
J.	21	<i>Thomas Ap.</i>	8 17	3 43	11. m
V.	22	Zenon	8 16	3 44	du M.
S.	23	<i>Victoire Vig.</i>	8 16	3 44	
D.	24	<i>IV d'Avent</i>	8 16	3 44	
J.	25	NOEL	8 16	3 44	
M.	26	<i>Etienne</i>	8 15	3 45	
M.	27	<i>Jean Ev.</i>	8 15	3 45	
J.	28	<i>Les Innocens</i>	8 14	3 46	☉ à 5. h
V.	29	<i>Thomas de Cant.</i>	8 14	3 46	20. m.
S.	30	Dayid	8 13	3 47	du M.
D.	31	<i>Sylvestre</i>	8 13	3 47	

TABLE

DR
Comence
de leur
556 L
L
Jen
ta
He
Ro
qu
1964 Mi
1999 Bol
titu
1025 Mi
1034 In
1039 Caf
1058 Bol
1079 Vla
1102 Bol
1138 Vla
1146 Bol
1173 Mie
1178 Caf
1194 Lesc
1196 Mie
1202 Vla
1205 Lesc
1227 Bol
1279 Lesc
1289 Inter

TABLE CHRONOLOGIQUE

DES DUCS & ROIS DE POLOGNE

Comiencement] NOMS [Durée de leur
de leur Regne] Des Ducs & Rois. [Regne.

550	Lech	-	-	-	-
Lui, ses descendans, & se's successeurs jusqu'à Miecislav I, sont incertains, & forment les tems fabuleux & Heroïques de la Pologne, dont l'histoire proprement dite ne remonte qu'à ;					
1064	Miecislav I	-	-	-	35
1099	Boleslav I Chabry,	il s'attribua	le	titre de Roi	26
1025	Miecislav II	-	-	-	9
1034	Interregne				5
1039	Casimir I	-	-	-	19
1058	Boleslav II	-	-	-	21
Il perdit le titre de Roi.					
1079	Vladislav Herman	-	-	-	23
1102	Boleslav III	-	-	-	36
1138	Vladislav II	-	-	-	8
1146	Boleslav IV	-	-	-	27
1173	Miecislav III	Déposé		-	5
1178	Casimir II	-	-	-	16
1194	Lefco le blanc	Cede		-	2
1196	Miecislav III	Retabli		-	6
1202	Vladislav III	-	-	-	3
1205	Lefco le blanc	Retabli		-	22
1227	Boleslav V	-	-	-	51
1279	Lefco le noir	-	-	-	10
1289	Interregne				6
					1295

1295	Premislas. Il retablit le titre de Roi, son Regne ne fut que de 8 mois	-	-	4
1296	Vladislas Lokietek Déposé	-	-	5
1300	Venceslas Roi de Boheme	-	-	27
1306	Vladislas Lokietek Retabli	-	-	37
1333	Casimir le Grand	-	-	12
1370	Louis Roi de Hongrie	-	-	4
1382	Interregne	-	-	48
1386	Vladislas Jagellon	-	-	10
1434	Vladislas III	-	-	3
1444	Interregne	-	-	45
1447	Casimir IV	-	-	9
1492	Jean Albert	-	-	5
1501	Alexandre	-	-	42
1506	Sigismond I	-	-	24
1548	Sigismond Auguste	-	-	10
1574	Henri de Valois 5 mois	-	-	45
1575	Etienne Batori	-	-	16
1587	Sigismond III	-	-	20
1631	Vladislas IV	-	-	4
1648	Jean Casimir	-	-	22
1669	Michel Corybuth	-	-	36
1674	Jean III Sobieski	-	-	30
1697	Auguste II	-	-	5
1733	Auguste III	-	-	
1764	STANISLAS AUGUSTE	-	-	

On ne compte que quatre Vladislas
parce que ceux qui ont précédé
Vladislas Lokietek n'ont eu que le
titre de Duc.

SOU-

STAN
G. Duc d
Né le 12
Couronné

Joseph
Elu Roi
ronné le
reur depu
Therese
le 20 Mar
Marie-Eli
Marie-7
riere, Rei
Mars 1717
1741. à P
Fr

Pierre-
Ferdina
Maximi
Marie-A
M. Chris
M. Elisa
M. Amel
M. Charl
M. Antoi
On

SOUVERAINS

DE L'EUROPE

POLOGNE.

STANISLAS AUGUSTE Roi de Pologne,
G. Duc de Litvanie &c.

Né le 17 Janvier 1732. Elu Roi le 7 Sept: 1764
Couronné le 25 Novembre de la même année,

ALLEMAGNE EMPIRE.

Joseph Benoit Auguste né le 13 Mars 1741.
Elu Roi des Romains le 27 Mars 1764. Cou-
ronné le 3 Avril de la même année. Empe-
reur depuis le 18 Aout 1765.

Therese-Elisabeth Fille de l'Empereur. Née
le 20 Mars 1762 de son premier mariage avec
Marie-Elisabeth Princesse de Parme.

Marie-Therese d'Autriche Imperatrice Douai-
riere, Reine d'Hongrie & de Boheme née le 13
Mars 1717, Couronnée à Presbourg; le 25 Juin
1741. à Prague le 12 Mai 1743.

Freres & Soeurs de l'Empereur.

Pierre-Leopold Archiduc, V. Italie, Toscane.

Ferdinand-Charles né le 1 Juin 1754.

Maximilien-François né le 8 Decembre 1756.

Marie-Anne née le 6 Octo. 1738.

M. Christine née le 13 Mai 1742. V. Saxe.

M. Elisabeth née le 15 Aout 1743.

M. Amelie née le 6 Fevr. 1746.

M. Charlotte V. Sicile.

M. Antoinette née le 2 Nov. 1755.

Oncle & Tante de l'Empereur.

B3

Char-

Charles-Alexandre de Lorraine né le 12. Décembre 1712.

Anne-Charlotte de Lorraine Abbessé de Remiremont, née le 17 Mai 1714.

Electeurs du S. Empire Romain.

I. *Electeur Archeveque de Mayence, Chancelier d'Allemagne.* Emeric de Breidenbach de Burresheim né le 11 Novembre 1707, élu le 5 Juillet 1753.

II. *Electeur Archeveque de Treves* Clement de Saxe né le 25 Sept: 1739. Elu le 12 Fevr. 1768. Ev. d'Augsbourg.

III. *Electeur Archeveque de Cologne* Maximilien-Frédéric de Kænigsegg-Rothensfels. né le 13 Mai 1708, élu le 6 Avril 1761.

IV. *Boheme* V. ci-dessus L'imp. Douairiere.

V. *Baviere* Maximilien Joseph né le 28 Mars 1727. Electeur depuis le 20 Janvier 1745.

Marie-Anne Fille d'Auguste III Roi de Pologne née le 29 Aout 1728 Eletrice de Baviere depuis le 13 Juin 1747.

Soeurs de l'Electeur.

Marie-Antoinette. Voyez Saxe.

Marie-Joséphé Duchesse Douairiere de Baden Baden née le 7 Aout 1734.

Cousin de l'Electeur.

Clement-François né le 19 Auril 1722.

Marie-Anne de Sultzbach son épouse née le 12 Juin 1725. Mariée le 17 Janvier 1742.

VI. *Saxe.* Frédéric-Auguste Duc & Electeur de Saxe né le 23 Dec. 1750. Succede à son Pere le 17 Dec. 1763. Marie-Antoinette de Baviere Mere de l'Electeur, né le 13 Juin 1747.

Freres

Fr
Charle
Antoi
Marie
Maxim
There
O
Xavier
Charle
le 25 Ma
de Corvi
Albert
schin de
vec Mari
V. ci-dess
Cleme
Marie-
Marie-
Remiren
Marie-
Marie-
VII. B
VIII.
Dec. 172
Marie-
Sultzbach
IX. Ha

George
Son Aye
Sophie

Freres & Soeurs de l'Electeur.

Charles-Maximilien né le 24 Sept. 1752.

Antoine-Clement né le 27 Dec. 1755.

Marie-Amelie née le 26 Novem. 1757.

Maximilien né le 24 Aout 1759.

Therese-Marie né le 28 Fe: 1761.

Oncles & Tantes de l'Electeur.

Xavier Auguste né le 25 Aout 1730.

Charles-Christian né le 13 Juillet 1753. Marié
le 25 Mars 1760 avec Françoise de la maison
de Corvin Krasinski née le 9 Mars 1742.

Albert-Casimir né le 11 Juillet, Duc de Tes-
schin depuis son Mariage le 8 Avril 1766, a-
vec Marie Christine Archiduchesse d'Autriche.
V. ci dessus.

Clement-Venceslas *V.* Treves.

Marie-Anne *V.* Baviere.

Marie-Christine Coadjutrice de l'Abbaye de
Remiremont née le 12 Fevrier 1735.

Marie-Elisabeth née le 9 Fevrier 1736.

Marie-Cunegonde née le 10 Novembre 1740.

VII. Brandebourg V. Prusse.

VIII. Palatin Charles-Theodore né le 11
Dec. 1724. Elect: depuis le 31 Decembre 1742.

Marie-Elisabeth Augustine Fille de Joseph de
Sulzbach Comte Palatin. Née le 17 Janv. 1742.

IX. Hannovre V. Angleterre.

ANGLETERRE.

Georges III né le 4 Juin 1738. à succédé à
Son Ayeul le 25 Oct. 1760:

Sophie-Charlotte Princesse de Mecklenbourg.

Stre-

Strelitz née le 16 Mai 1744. Reine depuis le 6 Sep. 1761.

Georges-Frédéric-Auguste Prince de Galles né le 12 Aout 1762.

Frédéric Eve. d'Osnabruck né le 16 Aout 1763.

Guillaume Henri né le 21 Aout 1765.

Charlotte Mathilde née le 29 Septem. 1766.

Edouard né le 2 Nov. 1767.

N - née le 8 Nov 1768.

Augustine de Saxe Gotha Princesse de Galles
Mere du Roi née le 30 Nov. 1719, Mariée le
8 Mai 1736. Veuve depuis le 31 Mars 1751.

Freres & Sœurs du Roi.

Guillaume-Henri né le 25 Nov. 1743. Duc
de Gloucester.

Henri-Frédéric né le 7 Nov. 1745.

Auguste Epouse du Prince hereditaire de
Brunswick née le 1 Aout 1737, Mariée le 17
Janvier 1764.

Charlotte Mathilde V. Dannemarc.

Tantes du Roi.

Amelie-Sophie née le 16 Juin 1711.

Marie-Epouse du Landgrave de Hesse Cassel
née le 10 Mars 1723.

COURLANDE.

Ernest-Jean de Biron Duc de Courlande &
de Semigalle né le 23 Novembre 1690.

Benigne de Treiden Duchesse de Courlande
née le 15 Octobre 1704. Mariée en 1722.

Pierre Prince Hereditaire né le 4 Janvier
1724, a épousé le 15 Octob. 1765. Charlotte-
Louise.

Louise P
Charle
Hedwi
riée le
kaffow-

Christia
à son Per
Charlot
née le 12
Fréder

Sophie
riée au Pr
Wilhel
Louise
Frédéri
Julie -

Reine Do
Septembr
Sophie-
Grande -
VI. née le
Charlott
Octob. 170

Charles
son Frere

Louise Princesse de Waldek née le 15 Aout 1749,
Charles né le 30 Sept. 1728.

Hedwige-Elisabeth née le 28 Juin 1727. Ma-
riée le 25 Novem. 1759. au Baron de Czer-
kassow.

DANNEMARC.

Christian VII né le 29 Janv. 1749. a succédé
à son Pere le 14 Jan. 1766.

Charlotte-Mathilde Princesse de la G. Bretagne
née le 12 Juillet 1751. Reine depuis le 1. Oct. 1766.

Frédéric né le 28 Janvier 1768.

Frere & Soeurs du Roi.

Sophie-Madeleine née le 2 Juil. 1746. Ma-
riée au Prince Hereditaire de Hesse-Cassel.

Wilhelmine-Charlotte V. Suede.

Louise née le 30 Janvier 1750.

Frédéric Coadjuteur de Lubec né le 11 Oct. 1753

Julie - Marie de Brunswick - Wolfenbuttel

Reine Douairiere Belle Mere du Roi née le 4
Septembre 1729.

Sophie-Madeleine de Brandebourg-Culmbach
Grande - Mere du Roi Douairiere de Christian
VI. née le 28 Novembre 1700.

Charlotte-Amelie G. Tante du Roi née le 6
Octob. 1706.

E S P A G N E.

Charles III né le 20 Janv. 1717. a succédé à
son Frere le 11. Sept. 1759.

Phil.

Ses Enfans.

Philippe Duc de Calabre né le 13 Juin 1747.
L'état de sa santé Va exclus du Trône.

Charles - Antoine Prince des Asturies né le
11 Nov. 1748. a épousé le 4 Sept. 1765. Louise
Marie Princesse de Parme née le 9 Dec, 1751.
Ferdinand-Antoine V. Sicile.

Gabriel-Antoine né le 11 Mai 1755.

Antoine Pascal né le 31 Dec: 1755.

François-Xavier né le 17. Fevr. 1757.

Marie-Josephe née le 16 Juillet, 1744.

Marie-Louise V. Toscane.

Frere du Roi:

Don Louis Infant d'Espagne né le 25 Juil. 1727.

FRANCE

Louis XV. Roi de France né le 15 Fevr. 1710.
à succédé à son Bifaieul le 1 Sept. 1715. Sacré
le 25 Oct: 1722. Marié le 15 Aout 1725.

Enfans du Feu Dauphin.

Louis-Auguste Dauphin de France né le 23.
Aout 1754.

Louis Stanislas-Xavier né le 17 Nov. 1755.
(Comte de Provence)

Charles Philippe Comte d'Artois né le 9.
Oct. 1757.

Adelaide-Clotilde née le 23 Sept, 1755.

Elisabeth-Philippine née le 4 Mai 1764.

Soeurs du Feu Dauphin.

Marie-Adelaide née le 23 Mars 1732.

Marie-Louise née le 11 Mai 1733.

Sophie Philippine née le 27 Juil. 1734.

Louise-Marie née le 15 Juil: 1737.

HOL-

Guillau
de: Hère
le 4 Oct.
Wilhel
le 7 Aou

Clemer
Charles
Mars 169

Pierre
Mai 1747
1765. Ma
Infante d
Fr: Jos

Ferdina
Janvier 1
let 1765,
Louise-

François
2 Juillet 1

HOLLANDE.

Guillaume Prince de Nassau-Dietz-Stadhou-
de: Héréditaire: Née le 3 Mars 1748. a épousé
le 4 Oct. 1767.

Wilhelmine Sœur du Prince de Prusse née
le 7 Aout 1751.

I T A L I E

EGLISE.

Clement XIII [Nommé avant son élévation
Charles Rezzonice Evêque de Padoue] né le 7
Mars 1693. élu le 6 Juillet 1758.

T O S C A N E.

Pierre-Leopold Archiduc d'Autriche] né le 5
Mai 1747. G. Duc de Toscane depuis le Sept.
1765. Marié le 16 Fevr. 1764 avec Marie Louise
Infante d'Espagne née le 24 Novembre 1745.

Fr: Joseph né le 12 Janv. 1768.

P A R M E.

Ferdinand-Marie-Louis] de Bourbon né le 29
Janvier 1751 a succédé à son Pere le 20 Jul-
let 1765,

Louise-Marie Sœur du Duc V. Espagne.

M O D E N E.

François-Marie d'Est Duc de Modene né le
2 Juillet 1698. Her-

Hercule Rénaud Prince Héritaire né le 22 Novembre 1727.

Marie-Therese de Cibo Princesse de Massa-Carrara, Epouse du Prince Héritaire, née le 29 Juin 1725: Mariée le 16 Avril 1741.

Marie-Beatrice Fille du Prince Héritaire née le 7 Avril 1750.

Soeurs du Prince Héritaire.

Mathilde née le 7 Fevrier 1729.

Fortunée-Marie née le 24 Nov. 1731.

Elisabeth-Ernestine née le 8 Fevrier 1741,

Soeurs du Duc Regnant.

Benedictine-Ernestine née le 18 Aout 1697.

Amelie-Josephe née le 28 Juillet 1699.

Henriette Veuve du Prince de Hesse-Darmstadt le 27 Mai 1702.

V E N I S E.

Louis Mocenigo Doge né le 19 Mai 1701.
Élu le 19 Avril 1763.

G E N E S.

Etienne Durazzo.

P O R T U G A L.

Joseph de Bragança Roi de Portugal né le 6 Juin 1714. Roi depuis le 31 Juillet 1750,

Marie-Anne-Victoire Fille de Philippe V. Roi d'Espagne. Née le 31 Mars 1718. Mariée le 31 Mars 1732.

Dona

Dona-
le du Roi
fant Don
Joseph-
Pedro &
Dona-
le 8 Oct. 1
Dona-
Sept. 173
Dona-
Juillet 17
Don Pe

Frédéri
bourg, né
depuis le
Elisabet
huttel Re
Juin 1733
Louise-
de Guillat
née le 29

Frédéri
Sept. 1744
Elisabet
Wolffenbu

Frédéri
le 7 Mai

Dona-Marie-Françoise Princesse de Beira Fil-
le du Roi née le 17 Dec. 1734, Mariée à l'In-
fant Don Pedro son Oncle le 6 Juin 1760.

Joseph-François-Xavier Fils de l'Infant Don
Pedro & de Dona Marie né le 20 Aout 1761.

Dona-Marie Anne Princesse de Portugal née
le 8 Oct. 1736.

Dona-Marie-Françoise Princesse née le 21
Sept. 1739.

Dona-Marie-Benedictine Princesse née le 25
Juillet 1746.

Don Pedro Frere du Roi né le 5 Juillet 1717.

P R U S S E.

Frédéric II Roi de Prusse Elect: de Brande-
bourg, né le 24 Janvier 1712. Occupe le trône
depuis le 31 Mai 1740.

Elisabeth-Christine de Brunswick Wolfen-
bittel Reine née le 8 Nov. 1715. Mariée le 12
Juin 1733.

Louise-Amelie Sœur de la Reine, Douairiere
de Guillaume Prince de Prusse Frere du Roi
née le 29 Janv. 1722.

Ses Enfans.

Frédéric-Guillaume Prince de Prusse né le 27
Sept. 1744. à épousé le 25 Sept. 1764.

Elisabeth-Christine Princesse de Brunswick-
Wolfenbittel née le 8 Novembre 1745,

Leurs Enfans.

Frédérique-Charlotte-Ulrique-Catherine née
le 17 Mai 1767,

Soeur du Prince de Prusse.

Frédérique-Sophie V, Hollande.

Freres & Soeurs du Roi.

Frédéric-Henri né le 18 Jan. 1726. Marié
le 25 Juin 1752. avec Guillemine de Hesse-Cas-
sel née le 13 Fevrier 1726.

Auguste-Ferdinand né le 25 Mai 1730. Marié
le 27 Sept. 1755. avec.

Anne Elisabeth de Brandebourg-Schwedt née
le 22 Avril 1738.

Frédérique-Elisabeth Fille du Prince Augu-
ste Ferdinand née le 1 Novem. 1761.

Frédérique-Louise Soeur du Roi, Douairiere
du Margrave de Brandebourg Anspach née le
26 Sept. 1714.

Philippine - Charlotte née le 13 Mars 1716.
Mariée le 2 Jul: 1733. à Charles Duc de Brun-
swick Wolfenbuttel.

Louise-Ulrique, *Voyez Suede.*

Anne-Amelie Abbessse de Quedlinbourg née
le 9 Novembre 1723.

Cousins du Roi.

Frédéric Guillaume Margrave de Brande-
bourg-Schwedt né le 27 Decembre 1700.

Frédérique Dorothee Sophie Fille du Margra-
ve de Brandebourg-Schwedt née le 18 Decem:
1736. mariée à François-Eugene Duc de Wur-
temberg le 19 Nov. 1753.

Anne-Elisabeth seconde Fille du Margrave
épousé du Prince Auguste-Ferdinand Frere du
Roi. *Voyez ci dessus.*

Philippine-Auguste-Amelie troisieme fille d
Margrave née le 10 Octobre 1745.

Fré-

Frédér
Prevôt d'
13 Fev.
Leopol
18 Dec.
Frédér
Margrave
vorden n
Louise
Margrave

Catheri
Impératri
fé le 1 S
Reconnu
née le 3
Paul-P
Héritair
Octobre 1

Charlès
Regie de

Victoi-
1724 Mari
Marie-A
17 Novem
Marie-E
1728.

Frédéric-Henri Margrave de Brandebourg
Prevôt d'Halberstadt né le 21 Aout 1708 marié le
13 Fev. 1739 avec.

Leopoldine Princesse d'Anhalt-Deffau née le
18 Dec. 1716.

Frédérique-Charlotte-Leopoldine Fille du
Margrave Prevôt d'Halberstadt, Abbesse de Her-
vorden née le 18 Aout 1745.

Louise-Henriette seconde Fille du même
Margrave née le 24 Septembre 1740.

R U S S I E.

Catherine II de la maison d'Anhalt-Zerbst
Impératrice de Russie née le 2 Mai 1729 a épou-
sé le 1 Sep. 1745 Pierre III alors Grand-Duc.
Reconnue Impératrice le 9 Juillet 1762 Couron-
née le 3 Octobre 1762.

Paul-Petrowicz son Fils G. Duc & Prince
Héréditaire. Duc de Holstein - Gottorp né le 1
Octobre 1754.

S A R D A I G N E.

Charles - Emmanuel III né le 27 Avril 1702
Regne depuis le 3 Septembre 1730.

Enfans du second lit.

Victor-Amedée Duc de Savoye né le 26 Juin
1724 Marié le 12 Avril 1750 avec.

Marie-Antoinette Infante d'Espagne née le
17 Novembre 1729.

Marie-Eleonore Fille du Roi née le 28 Fevr.
1728. C2 Marie

Marie-Félicité Fille du Roi née le 10 Mars 1730

Enfans du troisieme lit.

Benoit-Maurice Duc de Chablais né le 2^e
Juin 1741.

Enfans du Duc de Savoye.

Charles-Emmanuel Prince de Piémont né le
24 Mai 1751.

Victor-Emmanuel Duc d'Aost né le 24 Juil: 1759

Maurice-Joseph-Marie Duc de Montferat né
le 13 Sept. 1762.

Joseph-Benoit Comte de Maurienne né le 5
Octobre 1766.

Marie-Louise née le 2^e Sept: 1753.

Therese née le 31 Aout 1756.

Marie-Anne-Charlotte née le 17 Dec: 1757.

Marie Charlotte née le 17 Janv. 1764.

SICILE.

Ferdinand-Antoine Roi des deux Siciles né le
12 Janv. 1751. Proclamé Roi le 6 Oct: 1759.

Marie-Charlotte Archiduc d'Autr: née le 15
Aout 1752. Mariée le 7 Avril 1768.

SUEDE.

Adolphe-Frédéric de Holstein-Eutin né le
14 Mai 1710. Reconnu Successeur au Trone
le 3. Juillet 1743. Regne depuis le 5 Avril 1751.

Louise Ulrique Princesse de Prusse née le 24
Juillet 1720, mariée le 17 Juillet 1744.

Gustave Prince Héritaire né le 24 Janvier
1746. marié le 1 Octobre.

Guillemine Charlotte Princesse de Dannemarc
née le 10 Juillet 1747.

Char.

Charles
7 Octobre
Frédér
Sophie

Mustap
brn 1715

ARCI

Archéq
ce de Poi
Gabriel P

Archev
né en 170

Evêque
tyk né le

12 Fevrier
Evêque

le 22 Sept
Evêque

Chanc. de
Evêque

13 Fevrier
Evêque

le 24 Sept:
Evêque

depuis 176
Evêque

puis le 12 M

1730
Charles Prince de Suede Grand Admiral né le 7 Octobre 1748.

Frédéric-Adolphe né le 18 Juillet 1749.

Sophie-Albertine née le 8 Octobre 1758.

TURQUIE.

Mustapha III Grand Seigneur né le 20 Decbrn 1715 Regne depuis le 28 Octobre 1757.

ARCHEVEQUES & EVEQUES.

DE POLOGNE.

Qui sont Senateurs.

1757
Archeveque de Gnesne Primat & Premier Prince de Pologne & du Grand Duché de Litvanie
Gabriel Podofki Archevêque depuis 1767.

Archevêque de Leopol. Venceslas Sierakowski né en 1701, Arcevé: depuis 1760.

Evêque de Cracovie, Le Prince Gâetan Sołtyk né le 12 Juillet 1715. Evêque depuis le 12 Fevrier 1759.

Evêque de Cuiavie, Antoine Ostrowski depuis le 22 Sept. 1763.

Evêque de Posnanie, André Młodzieiowski G. Chanc. de la Cou: 1768.

Evêque de Wilna, Ignace Massalski depuis le 13 Fevrier 1762.

Evêque de Plocko, Jérôme Szeptycki depuis le 24 Sept: 1759.

Evêque de Varmie, le Pr: Ignace Kraficki depuis 1767.

Evêque de Luceorie, Antoine Woffowicz depuis le 12 Mai 1755.

C3

Evé.

Evêque de Premyslie, Joseph Kierſki 1768.
Evêque de Samogitie, Jean Lopaciński depuis
 le 13 Fevrier 1762.
Evêque de Culm, André Baier depuis le 12
 Fevrier 1759.
Son Coadjuteur, le Pr: Christophe Szembek
Evêque d'Uranopolis. Prévôt de Plocko Prince
de Sieluń. Depuis 1767.
Evêque de Helme, Felix Turſki depuis le 14
 Decembre 1764.
Evêque de Kiowie, Joseph Zaſuſki depuis le
 24 Sept: 1759.
Evêque de Kamieniec. Adam Kraſiński depuis
 le 24 Sept. 1759.
Evêque de Livonie, Etienne Giedroyc depuis
 1764.
Evêque de Smolensſk, Gabriel Wodziński de-
 puis le 26 Avril 1763.

Evêques Suffragans & autres Evêques en
Pologne, qui ne ſont pas Sénateurs.

Ancien Evêque de Smolensſk Georges Hulſen.
Suffragan de Gneſne Christophe Dobiński,
 Evêque de Serene.

De Leopold, Samuel Głowiſki Evê: de Hebron.
De Cracovie, François Potkański Evêque de
 Patare.

De Lublin, Jean Lenczowski Evê: d'Abdere.
De Cuiavie, Jean Dembowſki Evê. de Lam-
 beſie.

De Pomerelie, Cyprien Wolieki Ev: de Sinope.
De Poſnanie. Vlad. Walknowſki Ev: de Banda.
De Vilna, Thomas Zienkowicz Ev: d'Aria-
 nople G. Secr: de Litvan.

De

De la
 des
 De P
 De V
 De L
 De P
 De S
 d'Eleuſie
 De C
 De He
 Hermop
 De Ki
 les Pie
 De Ka
 De Li
 premier
 Alexan
 Louis
 Raimo
 Son Co
 Kazier
 Ign. Kr
 Przed
 E
 Archet
 Ruſſie Ev
 Son Co
 Evê: de L
 Coadju
 Evêque
 Archêv
 Evêque
 Archêv

De la Russie Blanche, Felix Towiański, de l'ordre des Mineurs conventuels Evê: de Carpasie.

De Plocko, Casimir Rokitnicki Evê: d'Alalie.

De Varmie, Charles de Zehmen.

De Luceorie, Joseph Gołuchowski.

De Premislie, Michel Witostawski.

De Samogitie, Michel Chomiński Evêque d'Eleusie.

De Czum, Fabien Płaskowski Evê: de Martirie.

De Helme, Dominique Kiełczewski Evêque de Hermopole.

De Kiovie, Joseph Ołędzki de l'ordre des écoliers Pies Evêque de Cambyfopolis.

De Kamienne

De Livonie, cSofnowski de l'ordre de S. Paul premier Hermite.

Alexandre Herain Ref, de Lity. Ev. de Hierenne.

Louis Riaucour Evêque d'Acree.

Raimond Jezierski Ev. de Bacon en Moldavie.

Son Coadjuteur Ossoliński.

Kazierowski Ev. d'Adrate.

Ign. Krzyzanowski Ev: de Saldacée.

Przedwoiewski Ev. de Bolin,

Evêques du Rit Grec Unis.

Archevêque de Kiovie Metropolitte de toute la Russie Ev. de Vlodimier Philippe Wołodkowicz.

Son Coadjuteur à la Metrop: Leon Szeptycki Evê: de Leop:

Coadjuteur de Vlodimier, Antoine Młodowski.

Evêque de Luceorie, Silvestre Rudnicki.

Archevêque de Plock, Jason Smogorzewski.

Evêque de Leopold & de Halicz, Leon Szeptycki.

Archevêque de Smolensk, Heracle Lisański.

Evêque

Evêque de Premislie, Athanase Szeptycki.
Evêque de Pinsk, Georges Bulhak.
Coadjuteur Gedeon Horbacki.
Evêque de Helm & de Betza, Maximilien Rylo.
*Archevêque des Armeniens, Jacques Augusty-
 nowicz.*

Abbés Commandataires.

De Paradis, de Tynie & de Miechow, Le Prince Primat.
De Lubien, Michel Lipski Notaire de la Couronne.
De Wégrowie Adam Rzewuski.
De Tremesne, Vladisl: Walknowski.
De Suleiow, Stanislas Potkański.
De Plocko, Val: Zoitowski.
Son Coadjuteur, Jean Mekranowski.
De Czerwinski, Michel Prince Poniatowski,
De Jedrzeiow, Adam Przerębski.
De Hebdow, Christophle Dobiński.
De Wąchock, Joseph Zaluski Evê: de Kiovie.
De Mogila, Jean Wodzicki.

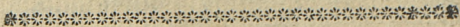

SENAT DE POLOGNE.

*Le Prince Primat Archevêque de Gnesne, l'Ar-
 chevêque de Leopold & 15 Evêques comme
 ci dessus,*
*Castellan de Cracovie, Jean Branicki G, Général
 de la Couronne 1762,*
*Palatin de Cracovie, Venceslas Rzewuski Ge-
 neral de Camp de la Couronne 1762.*
F. de Posnanie, Antoine Prince Jablonowski 1760
F. de Vilna, Charles Prince Radziwiłł 1767.
 P. de

P. de Se
 C. de Vi
 P. de Tr
 P. de St
 C. de Tr
 P. de Le
 Staroste
 P. de Br
 P. de Ki
 P. d' In
 P. de R
 ski 17
 P. de Vo
 P. de Po
 P. de Sm
 P. de Lu
 P. de Pe
 Camp
 P. de Bel
 P. de Nou
 P. de Pto
 P. de Wit
 P. de Ma
 P. de Po
 P. de Rav
 P. de Bre
 P. de Cul
 P. de Mj
 P. de Mar
 P. de Bra
 P. de Pom
 P. de Min
 P. de Livo

- P. de Sendomir*, Jean Wielopolski 1754.
C. de Vilna, Ign: Ogiński 1768.
P. de Kalisch, Ign: Twardowski 1763.
P. de Troki, Alexandre Pocięy 1745.
P. de Siradie, Adalbert Opaliński 1766.
C. de Troki, Thad: Ogiński 1744.
P. de Lencicie, Thomas Sełtyk 1761.
Staroste de Samogitie, Jean Chodkiewicz 1765.
P. de Brest en Cuiavie, Ant: Dąbmski
P. de Kiowic, François Potocki 1756.
P. d' Inowroslaw, André Moszczeński 1764.
P. de Russie, Auguste Alexandre Pr. Czartoryski 1734.
P. de Volhynie, Joseph Ossoliński 1756.
P. de Podolie, Mich: Rzewuski 1762.
P. de Smolensk, Pierre Pr. Sapieha 1744.
P. de Lublin Antoine Prince Lubomirski 1753.
P. de Potock Alexandre Pr. Sapieha General de Camp de Litv. 1754.
P. de Betza Ignace Cetner 1763.
P. de Nowogrodek Joseph Prince Jablonowski 1755.
P. de Plocko Joseph Podofski 1761.
P. de Witebsk Jos. Soffohub 1752.
P. de Masovie Paul Mostowski 1766.
P. de Podlaquie Bern: Gozdski 1762.
P. de Rawa Casimir Granowski 1758.
P. de Brest en Litoanie Jean Horain 1768.
P. de Culni François Czapski 1766.
P. de Mscistaw Conff. Plater 1758.
P. de Marienburg Mic: Czapski 1758.
P. de Bractaw Stanislas Prince Lubomirski 1764.
P. de Pomeranie Georges Fleming 1766.
P. de Minsk Joseph Hullen 1767.
P. de Livonie Stan Brzostowski 1768.

P. de

P. de Czerniechow Pierre Maczyński 1737.
P. de Gnesne Auguste Prince Sulkowski 1768.

Ministres d'état E^t de Guerre.

G. Maréchal de la C. Stan. Pr. Lubomirski 1766.
De Litv. Jos. Prince Sanguszko 1768.

G. General de la C. Jean Clement Branicki
Cast: de Crac: 1752.

De Litv. Michel Ogiński 1768.

G. Chancelier de la C. André Młodzieiowski
Ev: de Pofnanie 1767.

De Litv. Michel Prince Czartoryski 1752,

Chancelier de la C. Jean de Borch 1767.

De Litv. Antoine Przędziecki 1764.

G. Trésorier de la C. Theodore Wessel 1761.

De Litv. Michel Brzostowski 1764.

Maréchal de la C. Fr. Wielopolski 1768.

De Litv. Vlad: Gurowski 1768,

General de Camp de la C. Venceslas Rzewuski
P. de Crac 1752.

De Litv. Alexandre Prince Sapieha 1762.

Castellans du premier ordre.

Castellan de Pofnanie Joseph Mielżyński 1763,

C. de Sendonir Math. Sołtyk 1761.

C. de Kalisch Roch Zbiiewski 1763.

C. de Woynicz Stan. Dembiński 1734.

C. de Gnesne Joseph Starzeński 1763.

C. de Siradie Jean Maczyński 1758.

C. de Lencicie Thaddée Lipski 1763.

C. de Samogitie Michel Gorski 1766.

C. de Brest en C. Paul Dąbbski 1752.

C. de Kiovie Mat: Lanckoroński 1762.

Code

C. d' Ino
C. de Leg
C. de Vol
C. de Can
C. de Sm
C. de Lu
C. de Pot
C. de Bs
C. de Nov
C. de Pio
C. de Wit
C. de Cze
C. de Poa
C. de Rav
C. de Brz
C. de Cul
C. de Mje
C. d' Eib
C. de Br
C. de Dan
C. de Min
C. de Lip
C. de Cze
C. de Maj

C. de San
C. de Miec
C. de Vist
C. de Biec
C. de Reg
C. de Rad
C. de Zaw
C. de Len

68.
1766.
anicki
owiski
61.
wiski
7631
- C. d' Inowroslaw* Jean Skarbek 1763.
C. de Leopol Antoine Moriski 1765.
C. de Volhynie Michel Ledochowski 1764.
C. de Camieniec Hryniewiecki 1768.
C. de Smoleńsk Thad. Burzyński 1763.
C. de Lublin Leon Mofzyński 1766.
C. de Połock Adam Brzołtowski 1758.
C. de Batza Evarist Kuropatnicki 1766.
C. de Nowogrodek Joseph Nieśiołowski 1765.
C. de Płock Ign: Zboiński 1757.
C. de Witebsk Simon Syruć 1752.
C. de Czerfk Mic: Suffczyński 1758.
C. de Podlaquie Antoine Miączyński 1738.
C. de Rawa Joz: Siemianowski 1763.
C. de Brest en L. Martin Matuszewicz 1768.
C. de Culm Jules Dziewanowski 1766.
C. de Mscislaw Joseph Tyszkiewicz 1761.
C. d' Ełbing Jean Grabowski 1766.
C. de Bractaw Jean Czarnecki 1762.
C. de Dantzig Joseph Pruszek 1766.
C. de Minsk Jean Judycki 1758.
C. de Lixonie Josaphat Sieberg 1767.
C. de Czerniechowie Louis Podhorodeński 1766.
C. de Masovie Theodor Szydłowski.

Castellans du second ordre.

- C. de Sandecz* Mic: Wodzicki 1752.
C. de Miedzyrzecz Stanislas Chłapowski 1760.
C. de Vistica Roch Jabłonowski 1758.
C. de Biecz Stanislas Ankwicz 1764.
C. de Regozno Roch Gaiewski 1764.
C. de Radom Joseph Potkański 1758.
C. de Zawichost Alexandre Romer 1758.
C. de Lenda Michel Miaskowski 1757.

- C. de Szrem* Raphael Bniński 1756.
C. de Zarnow Xavier Kochanowski 1764.
C. de Malogoszoz Adam Pelka 1764.
C. de Wieluń Stan. Bartochowski 1764.
C. de Premistie Jos: Drohoiowski 1765.
C. de Haticz Ant: Rozwadowski 1746.
C. de Sandeck Joseph Malicki 1766.
C. de Helme Albert Wegliński 1766.
C. de Dobrzyń Ignace Zboński 1758.
C. de Polaniec And: Jabłonowski 1764.
C. de Przemyć Raph: Gurowski 1764.
C. de Krzywín Ant: Krzycki 1765.
C. de Czechow Adam Łacki 1763.
C. de Nakla Antoine Gaiewski 1756.
C. de Rozprza Edouard Garczyński 1756.
C. de Biechow Ant. Zakrzewski 1756.
C. de Bydgosz Michel Bleszyński.
C. de Brzeziny Simon Dzierzbicki 1767.
C. de Kruświca Jos. Głębocki 1744.
C. d' Oświecim Joseph Jakliński 1757.
C. de Kamiń Joseph Potocki 1761.
C. de Spicimierz Stan: Walowski 1763.
C. d' Inowódz Bogusl: Ustrzycki 1755.
C. de Kowale Adalbert Dąbski 1755.
C. de Santeck Mathias Malczewski 1756.
C. de Sochaczew Basile Walicki 1759.
C. de Varšovie Matthias Sołtyk 1767.
C. de Gostyń Jean Offoliński 1754.
C. de Wizna Casimir Karaś 1764.
C. de Raciąż Jacques Zieliński 1760.
C. de Sierp Joseph Popiel 1762.
C. de Wyszogrod Barth: Giżycki 1746.
C. de Rypin Michel Podolski 1765.
C. de Zakroczym Jean Rostworowski 1762.

C.

C. de Ciec
C. de Liw
C. de Ston
C. de Lub
C. de Kon
C. de Kon
 1767.
C. de Kon
 1766.
C. de Busk

Grands

G. Secret
 niatow
De Litv. T
G. Secret
 sowski
De Litv. J
Referenda
 Radziw
De Litv. A
Referenda
 chowski
De Litv.
G. Chambe
 towski
De Litv: S
 Grands M
 de Lub
 Hiacynt
 Pierre
 Casimir

- C. de Ciechanow* Jean Nowosielski 1756.
C. de Liw Ignace Cieszkowski 1756.
C. de Stońsk Simon Szydłowski 1767.
C. de Lubaczew Martin Dydiński 1767.
C. de Konary en Siradie Joseph Węzyk 1768.
C. de Konary en Lencicie Jean Comte Tarnowski
 1767.
C. de Konary en Cuiavie François Mieczkowski
 1766.
C. de Busk Adam Chołoniewski 1766.

*Grands Officiers de la Couronne & du
 G. Duché de Litv.*

- G. Secretaire Ecclesiastique* Michel Prince Po
 niatowski 1768.
De Litv. Thomas Zienkiewicz Suffr. de Vilna 1762
G. Secretaire Séculier de la C. Antoine Kos-
 fowski 1764.
De Litv. Joachim Chreptowicz 1764.
Referendaire Ecclesiastique de la C. Ant: Prince
 Radziwiłł 1767.
De Litv. Alex: Horain 1762.
Referendaire Séculier de la C. Hiacynte Mała-
 chowski 1764.
De Litv: Louis Os kierka 1764.
G. Chambellan de la C. Casimir Prince Ponia-
 towski 1744.
De Litv: Stan: Pr. Radziwiłł 1759.
Grands Notaires de la C. Michel Lipski Abbé
 de Lubien 1758.
 Hiacynte Ogrodzki 1764.
 Pierre Ożarowski 1768.
 Casimir Raczyński 1768.

De Litv: Paul Brzostowski 1762;
Antoine Pac 1750.
Joseph Prince Radziwill 1764.
Nic: Lopaciński 1764.
Treſorier de la C. Roch Koſſowski 1763.
De Litv. Ant: Tyzenhauz 1755.
Grand Porte. Enseigne de la C. Charles Wie-
łopolſki 1754.
De Litv: Stan: Rzewuſki 1760.
Porte Glaive de la C. Fr. Fr. Lubomiſki 1761.
De Litv. André Ogiński 1762.
G. Ecuyer de la C. Jerome Wielopolſki 1754.
De Litv. Etienne Ołędzki 1765.
G. Maitre d'Hotel de la C. Ant: Poniński 1762.
De Litv: Michel Wielhorſki 1762.
G. Panetier de la C. Aug: Moſzyński 1752.
De Litv. Joſ. Prince Czartoryſki 1764.
G. Echanſon de la C. Felix Czacki 1756.
De Litv. Joachim Potocki 1763.
Ecuyer tranchant de la C. Joſeph Potocki 1767.
De Litv. Joſ: Pr. Sapięha 1766.
Sous-Pannetier de la C. Alex. Borzęcki 1766.
De Litv. Ign. Scipion 1766.
Sous Echanſon de la C. Thad: Dziędoſzycki 1765.
De Litv. Michel Ronikier 1765.
G. Veneur de la C: Xav. Branicki 1766.
De Litv. Ant: Zabięłło 1761.
Notaire de Camp de la C. Fr, Rzewuſki 1761.
De Litv. Joſ: Soſnęwſki 1764.
Gene el de l'Avant garde de la C. Fr: Czacki 1766.
De Litv. Louis Pocięy 1752.
Procureur General de la C. Jean-Kraiewſki 1748.
De Litv. Adam Chmara 1766.
Sous-Procureur de la C. Stan. Grodzicki

De

De Litv
Porte
szec
De Litv
Sous E
De Litv
Veneur
De Litv
Chevalier
De Litv
Marech
ſki
De Litv
Garde a
Chan
Tribun
Maitre

S
Staroſte
Mniſz
De Fran
De Walo
De Naki
De Sira
De Petri
De Viel
D'Oſtrze
De Lenci
De Breſt
De Radz
De Przed
De Kowa

De Litv. Borzęcki

Porte-Enseigne de la Cour de la C. Adam Mniszech 1757.

De Litv. Jean C. Kraficki.

Sous Ecuyer de la C. Jos: Szczaniecki

De Litv. Alex: Wiazewicz 1760.

Veneur de la Cour de la C. Ant: Bielski 1750.

De Litv. Jos: Bystry 1765.

Chevalier de Guet de la C. Louis Mokronoski

De Litv. Stan: Lopot Bykowski.

Marechal des Logis de la C. Joseph Stepkowski 1767.

De Litv. Fr: Giedroyć.

*Garde des joyaux de la C. Adam Przeręmbki
Chanc: de Crac: 1764.*

Tribun de Litv. Jean Piasecki.

Maitre de la Cave de Litv. Fr, Piłsudzki.

*Starostes avec jurisdiction dans
la G. Pologne.*

*Staroste Général de la G. Pologne Georges
Mniszech,*

De Fraustadt Antoine Kwilecki.

De Walcz Mathias Mielżyński.

De Nakło Gaspar Rogaliński,

De Siradie Stanislas Koffowski.

De Petricau Hyac: Małachowski.

De Vielun Stanislas Męciński.

D'Ostrzeszow Antoine Stadnicki.

De Lencicie Mathias Łuszczewiki.

De Brest en C. Thom: Moszczeński.

De Radzieiow Ignace Koffowski.

De Przedeck Antoine Koffowski.

De Kowale Dąbski.

De Kruszwica André Cieński.
D'Inowrocław Louis Dambłski.
De Bydgosz Ignace Galecki,
De Bobrowniki François Podofski.
De Płock Bromirski
De Czerst François Bieliński.
De Varsovie Fr. C. de Brühl,
De Vizna Jean Rostkowski,
De Wyszogrod Mic: Szymanowski.
De Zakręczym Joseph Młocki,
De Ciechanow Adam Krasinski.
De Łomza Ignace Przyjemski.
De Rożana Stan. Młodzianowski.
De Liw Joseph Karczewski.
De Nur Thomas Offoliński.
De Rawa François Lanckoroński.
De Sochaczew Valen: Łuszczewski.
De Gostyn Antoine Lassocki.
De Kowalew Fr. Czapki P. de Culm.
De Kiszpor Michel Czapki P. de Marienburg.
De Szarszew Georges Fleming P. de Pomeranie

Dans la Petite Pologne.

Staroste Général de la Petite Pologne Jerome
Wielopolski.
De Sandecz Stanislas Małachowski.
De Biecz Stanislas Siemiński.
D'Oświęcim Pierre Małachowski.
De Sandomir Joseph Offoliński.
De Korczyn Frédéric Moszyński.
De Radom Michel Swidziński.
De Stężyca Adalbert Grabinski.
D'Opoczno Nicolas Małachowski.
De Chęciny Ignace Załuski,

De Lubl
De Łuko
De Droh
De Mieln
De Bran
De Lesp
De Prem
De Sanoc
De Zyda
De Hatic
De Trewn
De Helme
De Krasn
De Beiza
De Busk
De Grabo
De Horod
Staroste
toryski
De Zytoni
D'Owruzc
De Łuck
De Włodz
De Krzem
chal de
De Winni
De Czerni
De Nowogr
Da
De Wilna
D'Oszmian
De Lida Ig
De Wilkom

- De Lublin* Jean Zamoycki.
De Lukow Sebastien Dluski.
De Drohiczyn Alex: Offoliński.
De Mielnik Alexander Buttler.
De Brańsk Matthias Starzyński.
De Lespol Antoine Potocki.
De Premistie Alex: Borzęcki.
De Sanock Joseph Mnifzech.
De Zydaczew Michel Rzewuski.
De Halicz Joseph Potocki.
De Trembowla Joachim Potocki.
De Helme Stanislas Rzewuski.
De Krasnostaw Casimir Krasński.
De Betza Stanislas Potocki.
De Busk Mir.
De Grabowiec Louis Wilga.
De Horodla Celestin Siekierzyński.
Staroste Général de Podolie Le Pr. Adam Czartoryski.
De Zytonir Gaetan Iliński.
D'Owrucz François Zagurski.
De Luck le Pr. Jos. Czartoryski.
De Włodzimierz Fr. Ledochowski.
De Krzemieniec le Pr. Jos. Sanguszko G. Marechal de Litv.
De Winnica Joseph Czosnowski.
De Czerniechow Pierre Miączyński.
De Nowogrodek François Czacki.

Dans le G. Duché de Litv.

- De Wilna* Le Palatin.
D'Oszmiana Michel Brzostowski G. Trés.
De Lida Ignace Scipion.
De Wilkomierz Jean Eperyeszy.

De Brastaw Joseph Hulfert
De Troki Le Palatin.
De Kowno Joseph Prozor.
De Grodno Antoine Tyzenhaus
D'Upita Stanislas Puzyna.
De Samogitie Jean Chodkiewicz
De Smolensko Le Palatin.
De Starodub Joach: Chreptowicz
De Polock Le Palatin.
De Nowogrodek Le Palatin.
De Stonim Ignace Strawiński.
De Wolkowysk Adam Brzostowski.
De Witebsk Le Palatin.
D'Orsza Jean Hlebicki Jozefowicz.
De Brest en L. Joseph Sosnowski.
De Pinsk Antoine Przędziecki.
De Mścistaw Jean Łopaciński.
De Mińsk Joseph Iwanowski.
De Mozyr Louis Oskierka.
De Rzeczyca Le Prince Albert Radziwiłł
De Livonie Joseph Plater.

CHEVALIERS DE L'ORDRE DE
 L'AIGLE BLANC.
 LE ROI.

Chevaliers par ordre d'ancienneté.
 Horace Prince Albani à Rome.
 Le Prince Czartoryski G. Chancell. de Litvanies.
 Branicki Cast: de Crac: G. Gener. de la C.
 Le Pr. Alexan: Lubomirski Génér. des troupes
 de Saxe.
 S.M, Le ROI de Prusse.
 Le Chevalier de Saxe.
 Charles Duc d'Holstein Beck.

Le Duc
 Le Prin
 Wiel
 Frédé
 Jean-A
 Damb
 Gozdzi
 Mniższ
 Rzewu
 Charles
 Le Pr.
 de L
 Ogiński
 Frédé
 Pierre
 Charles
 Albert
 Le Prin
 Philipp
 Miączy
 Frédé
 Louis D
 Ogiński
 Le Pr.
 Le Prin
 Le Pr. S
 Wielopo
 Fleming
 Jean Fré
 Ernest-F
 Eugene
 Pocię
 Le Com
 Alexis R

Le Duc de Courlande.

Le Prince Czartoryski P. de Russie.

Wielopolski Porte Enseigne de la C.

Frédéric Duc: de Saxe Gotha.

Jean-Auguste Duc de Saxe-Gotha.

Dambski P. de Brest en Cujavie.

Gozdzki Palatin de Podlaquie.

Mniszech Staroste General de la Gr. Pologne.

Rzewuski P. de Crac: Gen: de Camp.

Charles Pr. de Nassau-Ulingen.

Le Pr. *Sanguszko* ci devant Maréchal de la Cour.
de Litv.

Ogiński Cast. de Vilna.

Frédéric Comte *Borromés*.

Pierre Prince de Courlande.

Charles Prince de Courlande.

Albert Duc de Saxe Teschin.

Le Prince Clement de Pologne Elect. de Treves.

Philippe Prince de Salms Kyrburg.

Miączyński Palatin de Czerniechow.

Fréder: Comte de Salms Wildenfels.

Louis Duc de Brunswick-Wolffenbuttel.

Ogiński Castellan de Troki.

Le Pr. *Poniatowski* G. Chamb. de la Couronne.

Le Prince *Lubomirski* P. de Brassaw.

Le Pr. *Sapieha* P. de Smolensk.

Wielopolski P. de Sendomir.

Fleming P. de Pomeranie.

Jean Frédéric Pr. de Schwartzburg - Rudolstadt.

Ernest-Frédéric Duc de Saxe - Hilburgshausen.

Eugene Prince d'Anhalt-Deffau.

Pociej P. de Troki.

Le Comte de *Randwich*.

Alexis *Rassumowski* Feld Maréchal de Russie.

Georges

Georges Landr: de Hesse Darmstadt.
Jean Adolphe Pr. de Saxe Gotha.
Cyrille *Rosimowski* Feld-Maréchal de Russie.
Kossowski G. Secr: de la Couronne.
Ernest Duc de Saxe-Coburg Saalfeld.
Guillaume Pr. de Nassau-Saarburg.
Charles Pr. de la Tour & Taxis.
Soltow P. de Witebtk.
Grabowski C. d'Elbing.
Le Baron de *Wessenberg* Ministre de Saxe.
Potocki P. de Kiovie.
Le Prince *Lubomirski* P. de Lublin.
Frédéric-Auguste Electeur de Saxe.
Adolphe Duc de Mecklenbourg-Strelitz.
Charles Maximilien Pr. de Saxe.
Le Pr. *Sapieha* P. de Połock Gener. de Camp.
Louis Pr. de Hohenlohe.
Jean *Szuwalow* Lieutenant Général de Russie.
Sierakowski Archev. de Leopol.
Skowronski G. Maître de la maison de l'Imperatrice.
Plater P. de Mścislaw.
Moszynski Panetier de la C.
Ogiński Gr. Génér. de Litv.
Frédéric-Louis Landgrave de Hesse-Homburg.
Charles-Georges Prince d'Anhalt-Coethen.
Antoine Prince de Saxe.
Alexis *Szuwalow* Feld-Maréchal de Russie.
Wielopolski Ecuyer de la C.
Szeremetow Chambellan de Russie.
Hendrykow Gen: en Chef de Russie.
Ossoliński P. de Volhynie.
Czerniszew Presid: de l'Amirauté en Russie.
Louis Duc de Mecklenb: Schwerin.

Wotto-

Wotto
Sotty & E
Mieszcz
Rzewu
Pociej
Przed
Pac G. M
Czarki E
Le Pr. C
Le Pr. R
Le Prin
Fermer
Połowski
Le Pr. W
Mieczyni
Le C. Br
Frédéric
Ostrowski
Zamoysh
Granow
Czapski l
Mostowski
Brzostow
Krasinski
Wielhor
Pierre Cz
Chevert E
Brzostow
Alex. Pr.
Pierre Pr
Roman W
Siwers M
Hulsen A
Mielzajski

Wollowicz Evêque de Luceorie.
Sottyk Ev. de Crac. Duc de Severie.
Bieszczynski P, d'Inowroclaw.
Rzewuski Notaire de Camp.
Pociey Général de l'Avantgarde.
Przedziecki Chancell: de Litvanie.
Pac G. Notaire de Litvanie.
Czacki Echanfon de d: la C.
Le Pr. Char. *Radziwill* P. de Wilna.
Le Pr. *Radziwill* G. Chamb: de Lity.
Le Prince *Lubomirski* G. Maréchal.
Fermer Général en Chef de Russie.
Podolski Palatin de Plocko,
Le Pr. *Wolkoniski* Génér. en Chef de Russie.
Miaczynski C. de Podlaquie.
Le C. *Broun* Génér: en Chef de Russie.
Frédéric Erdmann Prince d'Anhalt-Coethen.
Ostrowski Ev. de Cujavie.
Zamoyski ci devant G, Chancellier.
Granowski P, de Rawa.
Czapski P. de Marienburg.
Mostowski P. de Masovie.
Brzostowski C, de Połock.
Krasinski Evêque de Kamieniec.
Wielhorski Maitre d'Hotel de Lity.
Pierre *Czerniszew* Conseil: de Russie.
Chevert Lieutenant Gén. de France.
Brzostowski G. Trésorier de Lity.
Alex. Pr. *Galiczyn* Chambel: de Russie.
Pierre Pr. *Repnin* G. Ecuyer de Russie.
Roman *Woronzow* Chamb: de Russie.
Siuvers Maréchal de Russie.
Hulsen Ancien Ev. de Smolensk.
Mielzynski Castellan de Posnanie.

Dambóski

Dambski C. de Brest en Cujavie.
Suffczyński C. de Czerlk.
Lofs Ministre du Cab: de Saxe.
Stubenberg Mini: du Cab: de Saxe.
Poziey Quartier Maitre de Litvanie.
Wessel G. Trésorier de Pologne.
Frédéric-Guillaume de Saxe-Hildburghausen.
Pierre Solttykow Feld-Mar. de Russie.
Woieykw Général en Chef de Russie.
Maquire Lieut: Génér. d'Autriche.
Szeptycki Evêque de Plock.
Baier Evêque de Culm.
Zaluski Evêque de Kiovie.
Twardowski Palatin de Kalisch.
Zboński C. de Plock.
Kierki Evêque de Premislie.
Podoski Prince Primat.
Rzewuski Porte Enseigne de Litv.
Solttyk P. de Lencicie.
Zacharie Czerniszew Gén: en Chef. de Ruf.
Charles-Guillaume Pr. de Nassau-Usingen.
Wolfgang-Ernest Pr. d'Isenburg.
Le Pr. Jablonowski Palatin de Posnanie.
Zbiiewski C. de Calisch.
Syrac C. de Witebsk.
Judicki C. de Minsk.
Lopaciński Ev. de Samogitie.
Fréd. C. Brühl Gén: d' Artillerie de la C.
Zabietto G. Veneur de Litv.
Le Pr. Gallean des Ifsarts Gr. Maitre de la
Maison de l'Elect: Palatin.
Rodenhausen G. Ecuyer de l'Elect: Palatin.
Le Duc de S. Elisabeth Ministre Plenipotential.
re de Naples à Vienne. Er.

Ernest-Got
Maximil-er
Majalski
Solttyk Cal
Maczyński
Lanckorona
Czapki P.
Tyszkiewicz
Hulsen P. d
Zienkiewicz
Le Pr. Lub
Cetner P. d
Oskierka E
Sosnowski
Von Eyck
De Squilla
Lipski Cal
Le Pr. Jof
Litvanie
Krafiński C
Wodziński
Czarnecki
Poniski M
Potocki E
Charles C
Starzyński
Howen Min
Le Pr. Rep
Le Pr. Cza
Le Pr. Po
Sa'dern C
Olshenski S
Le Pr. Tru
De Bruce

Ernest-Gottlob Duc de Meckl: Strelitz.
Maximilien Pr. de Saxe.
Massalski Evêque de Vilna.
Solttyk Castellan de Sendomir.
Maczyński C. de Siradie.
Lanckoroński C. de Kioyie.
Czapski P. de Culm,
Tyszkiewicz C. de Mścissaw.
Hulsen P. de Minsk.
Zienkowicz G, Secr: de Litvanie.
Le Pr. *Lubomirski* Porte-Glaive de la Couronne.
Cetner P: de Belza.
Oskierka Referendaire de Litvanie.
Sosnowski Notaire de Camp de Litvanie.
Von Eyck Ministre de Baviere.
De Squillace Ministre d'Espagne.
Lipski Castellan de Lencicie.
Le Pr. *Jos. Sanguszko* Marechal de la Cour de
Litvanie.
Krafiński Quartier Maître de la C.
Wodziński Evêque de Smolensk.
Czarniecki Castellan de Braclaw.
Poniński Maitre d'Hotel da la C.
Potocki Echaufon de Litvanie.
Charles C. *Brühl* Lieu: Génér: de Saxe,
Starzyński C. de Gnesne.
Howen Ministre du Cab. de Saxe.
Le Pr. *Repin* Ambassadeur Extraor:
Le Pr. *Czartoryski* Général de Podolie.
Le Pr. *Poniatowski* Abbé de Czerwiński.
Sa'dern Conseiller intime de Russie.
Olsouffeff Sénateur de Russie.
Le Pr. *Trubetzkoy* Senat: de Russie.
De *Bruce* Lieut: Génér. de Russie.

Le

Le Pr. *Vesemkoy* Procureur Général de Russie.
 Le Pr. *Poniatowski* Lieutenant Gé: de l'Empereur.
Branicki G. Veneur de la C.
 Le Pr. *Czartoryski* Gén: Panet. de Lity.
Vittinghoff Conseiller d'Etat de Russie.
 Chevalier *Macartney*.
 Chretien-Frédéric Pr: de Hohenlohe-Kirchberg.
Bibikow Lieutenant de Russie.
Potocki Ecuyer Tranchant de la C.
Soltikow Lieut: Gén. de Russie.
Nummers Lieut: Gén: de Russie.
Kreczetnikow Gén: Major de Ruf.
Offoliński Star: de Sendomir.
Młodzieiowski Ev: de Posnan: G. Ch. 1
Borch Chanc: de la C.
Matachowski Ref: de la C.
Ogiński Porte-Glaive de Lity,
Zamoyski Star. de Lublin.
 Le Comte *Keyserling*.
Paszek Lieut: Général de Russie.

CHEVALIERS DE L'ORDRE DE
 S. STANISLAS.

Institué le 8 Mai 1765.

Le ROI G. Maitre & Institutent: de l'Ordre.
Ogiński G. Général de L.
 Le Pr. *Czartoryski* P: de Russie.
 Le Pr. *Sapieha* P. de Połock Gén: de Camp.
Opaliński P. de Siradie.
Morski C. de Leopold.
Burzyński C. de Smolensk.
Karás C. de Wizna:

Mlo-

Młodziei
 Chreptow
 Matach
 Le Pr. F
 Kossowski
 Wielopo
 Tyzenha
 Moszyński
 Le Pr. Cz
 Braniczki
 Ogiński F
 Ołędzki
 Rzewuski
 Sosnowski
 Le Pr. L
 Le Pr. A
 Ogródzki
 Le Pr. C
 Zamoyski
 Raczynski
 Przebena
 Chodkiew
 Roszkow
 Le Pr. P
 Joseph W
 Fleming
 Le Pr. P
 pereur
 Le Baron
 Alexand
 Turcki E
 Giedyon
 Podolski P
 Lubomirj

Młodziejowski G. Chancel: de la C.
Chreptowicz G. Secrétaire de Litv.
Matachowski Referendaire de la C.
Le Pr. *Poniatowski G.* Chamb; de la C.
Kossowski Tresorier de la Cour de la Couronne.
Wielopolski G. Ecuyer de la C
Tyzenhauz Tres; de la Cour de Litv.
Moszyński G. Panetier de la C,
Le Pr. *Czartoryski G.* Panetier de Litv.
Branicki G. Veneur de la C.
Ogiński Porte-Glaive de Litvanie.
Ołędzki Ecuyer de Litvanie.
Rzewuski Notaire de Camp de la C.
Sosnowski Not: de Camp de Litvanie.
Le Pr. *Lubomirski G.* Maréchal de la C.
Le Pr. *Auguste Sulkowski* Notaire de la C.
Ogrodzki Notaire de la C.
Le Pr. *Czartoryski* Gén: de Podolie.
Zamoyski Staroste de Lublin,
Raczyński Staroste de Czerwonograd.
Przebendowski Staroste de Mirchau.
Chodkiewicz Staroste de Samogitie.
Rostkowski Staroste de Tyfzow:
Le Pr. *Poniatowski* Abbé de Czerw.
Joseph Wielopolski.
Fleming Palatin de Pomeranie.
Le Pr. *Poniatowski* Lieutenant-Gén: de l'Em-
pereur.
Le Baron d' *Osten* Chambel: du Roi de Dannemarc.
Alexandrowicz Chambellan du Roi.
Turcki Evéque de Helme.
Giedroyć Ev. de Livonie.
Podoski P. de Plock.
Lubomirski P. de Braclaw.

Skarbek Castellan d'Inowroclaw,
Chlapowski C. de Miedzyrzecz,
Talbotowski C. de Wislica,
Romer C. de Zawichost,
Dambiski C. de Kowale,
Popiel C. de Sierpsk,
Brzostowski G. Trésorier de Lity.
Lopaciński Notaire de Lityvanie.
Letowski Echanfon de Cracovie,
Dembowski Staroste de Plock,
Kwilecki Staroste de Fraustadt,
Matachowski Staroste d'Opocz.
Bielinski Staroste de Czersk,
Potocki Ecuyer tranchant de la C.
Poninski Staroste Kopanicki,
Zoyko Chambellan du Roi.
Keuserling *et de gant* Chancelier de Courlande,
Ronikier Sous-Echanfon de Litvanie.
Mycielski Staroste Koniński.
Piaszowski Chambellan de Krzemieniec.
Gadomski Chambellan de Sochaczew.
Czapski Chambellan de Culm.
Jordan Général Maior & Colonel de la Gardé
à Cheval de la Cour:
Selagin Conseiller d'état de Russie,
Le Comte *Saldern*.
Le Pr. *Krasicki* Ev. de Varmie,
Hussen P. de Miński.
Borch Chancelier de la C.
Ledochowski C. de Volhynie,
Kuropatnicki C. de Belza,
Tokliński C. d'Oświęcim.
Nowostelski C. de Ciechanow,
Lipshi Notaire de la C.

Brzo.

Brzostowski
Synogorz
Szeptych
Malachowski
Kicki Sta
Czaplic
Soboletowski
Rogaliński
Czapski T
Zacki Ch
Ozarowski
Mecinski
Le Marq
Le Marq
Walicki
Mir Staro
Apraxin
Pr. Pröz
Dunten G
Izmajlov
Karr Brig
Igelstrom
Podgoryc
Josaphat
Stephowski
Jügemer
André M
de Pohn
Jean Borel
A
Anto: Pr.
Ignace C
Thad: Lipt
Casimie Ka

Brzostowski Notaire de Litvanie.
Smogorzewski Archevêq: de Polock.
Szeptycki Evêque de Leopold.
Malachowski Staroste d'Oltrołeck.
Kicki Staroste d'Oknin.
Czaplic Chambellan de Luceori.
Sobolewski Chamb: de Varsovie.
Rogaliński Staroste de Nakło.
Czapki Trésorier de Prusse.
Łacki Chamb: de Brost en Cujav.
Ożarowski Lieutenant Général.
Męciński Staroste de Radom.
Le Marquis *Antici* Ministre du Roi à Rome.
Le Marquis Christophle *Torelli*.
Walicki C. de Sochaczew.
Mir Staroste de Tyfzowie.
Apraxin Général-Maior de Russie.
Pr. *Frązorzowski* Gén: Maior de Russie.
Dunten Général Maior de Russie.
Izmaylow Général Maior de Russie.
Karr Brigadier de Russie.
Igelstrom Colonel de Russie.
Podgoryczanin Génér. Maior de Russie.
Josaphat Sieberg C. de Livonie.
Stępkowski Maréchal des logis de la C.

Jugemens Assessoriaux de la Couronne:

André Młodzieiowski G. Chanc: de la C. Evê.
de Posnanie,

Jean Borch Chancelier,

Assesseurs designés du Sénat.

Anto: Pr. Jablonowski P. de Posnanie.

Ignace Cetner P. de Bělza.

Thad: Lipski C. de Lencicie.

Casimir Karas C. de Wizna.

Assesseurs nés.

Les Grands Secrétaires, les Réferendaires,
les Grands Notaires Ecclésiastiques & Sé-
culiers.

Assesseurs designés de l'Ordre Equestre.

André Gostomski Chamb: de Marienbourg.
Joseph Ossoliński Star: de Sandomir.
Joseph Łuszczewski Juge Territorial de Sochacz,
Micielski Staroste de Konin.
Felix Łoś Staroste de Wyszna.
Casimir Wykowski Panet: de Czerw:
Frédéric Dunin Staroste de Zator.
N. Zieliński Sous-Echan. de Sochaczew.
Le Pr. Czetwertyński Staroste Wor.
Le Comte Tarnowski Chamb: du Roi.
N. Orłowski Porte-Glaive de Dobrz.

*Officiers des Jugemens Assessoriaux &
de la Chancellerie ayant voix consultative.*

Procureur Gen. de la C. Jean Kraiewski.
Sous-Proc. Gén: Stan: Grodzicki.
Regent de la G. Chancelier de la C. Dunin
Karwicki.

Regent de la Chanc. Ign: Malczewski.
Not: des Decrets Ant: Brzozowski.
Secret. des sceaux de la G. Chanc. Ant: Sikorski
Secret. des sceaux de la Chanc. Karnicki.
Gardes des Archives des Chancel. Ignace No-
wicki, Jean Slomiński.

*Jugemens Assessoriaux du G. Duché
de Litvanie.*

Michel Pr. Czartoryski G. Chancel:
Antoine Przedziecki Chancelier.

Ass-

Joseph S
Joseph I

Les Gran

Ecclési

Asses

Bystry V

Georges

Stan: Pr

Casimir

Domin: 2

Paul Bar

Sam: Wa

Fr. Raty

Louis Gu

Officiers

la Chanc

Proc. Ge

Sous Proc

Regent d

Regent d

Not. des

Secret. de

Secr: des

Garde de

Con

Teodor W

Com

Ignace Tw

André Mo

Basile Wa

Assesseurs designés du Senat.

Joseph Sollochub P. de Witebsk.

Joseph Hulfen P. de Minsk.

Assesseurs nés.

Les Grands Secrétaires, Réferendaires, Notaires
Ecclesiastiques & Séculiers.

Assesseurs designés de l'Ordre Equestre.

Bystry Veneur de Litvanie.

Georges Galiński Porte-Enf: d'Orsza.

Stan: Przedziecki Juge Territorial de Starodub,

Casimir Plater Fils du Palat: de Mścislaw,

Domin: Zaiarski Echanfon d'Upita.

Paul Bartofzewicz Echanfon d'Orsza.

Sam: Waukowicz Ecuyer de Minsk.

Fr. Ratyński Staroste de Sieniaw.

Louis Gutakowski Chamb: du Roi.

*Officiers des jugements Assessoriaux & de
la Chancellerie de L. avec voix consultative.*

Proc. Gen: de Litv. Adam Chmara.

Sous Procureur Gen Borzęcki.

Regent de la G. Chanc. Mich: Sielicki.

Regent de la Chanc: Jean Szadurski.

Not. des Decrets Gedeon Jeleński.

Sécret. des sceaux de la G. Chanc: Joseph Dulemba,

Sécr: des sceaux de la Chanc: Joseph Downarowicz,

Garde des Archives Felix Turcki.

Commission du Trésor de la C.

Teodor Wessei G. Tréf. Presid n.

Commissaires nommés du Senat.

Ignace Twardowski P. de Kalisz.

André Moszczeński P. d'Inowrocław.

Basile Walicki C. de Sechaczew,

Commissaires de l'ordre Equestre.

Roch Kossowski Trésor: de la Cour.
Joseph Potocki Ecuyer Tranchant de la C.
Thomas Dluski Chamb: de Lublin,
Fr: Moszyński Staroste de Korczyn.
Galpar Rogaliński Star. de Nakło.
Valer: Piwnicki Porte-Éclaive de Prusse.
André Święcicki Juge Territorial de Radom.
Sta: Karwowski Sous-Pan: de Bielsk.
Pierre Ozarowski Lieutenant Gén: des Armées.

Greffier de la Commission.

Joseph Mikoriski Porte-En: de Gabin.

Regent de la Commission.

Fabien Godlewski.

Officiers du Trésor.

Cassier Général Joseph Rudnicki Tribun de Brest.

Contrôleur Gén: Adal: Antoszewski.

Regent de la Quarte & Hiberne Ostaszewski.

Regent de la Capitation des Juifs Matthias Ła-
czyński.

Surintendans des Douanes.

De Wieluń Kietliński.

De Cracovie Podgorzki.

De la G. Pologne Zakrzewski.

De Russie Skiermont.

De l'Ukraine Martin Rakowski.

De Masovie & Cuiavie Celiński.

Eff:yeur de la Comm. du Trésor: Schroeder.

Contrôleur de l'Hotel des Monnoyes de Fries.

*Commission du Trésor du G. Duché
de Litvanie.*

Michel Brzostowski G. Trésor: President.

Com-

Adam B
Jof. Niel
Com

Ant: Tya
Etienne
André O
Kossakow
Georges
Wolkow
Wisouch
Szweyko
Greffier
Regent Z
Inspecteur

Com

Jean Bran
Venc: Rz

Joseph Po
Casimir G
Com

Casimir P
Jerome W
Fr. Brant
Michel Re
Ant Poni
Joseph Ba
Jean Czapl
Ant: Dobie
Vinc: Mod
Joseph Stej

Commissaires du Sénat.

Adam Brzostowski C. de Połock.

Jos. Nieśiółowski C. de Nowogrodek.

Commissaires de l'ordre Equestre.

Ant: Tyzenhans Trés: de la Cour de Litvanie.

Etienne Ołędzki Ecuyer de Litv.

André Ogiński Porte Glaive de Litv.

Kossakowski Notaire du Trésor.

Georges Leparcki Chamb: d'Upita.

Welkowicki Panetier de Grodno.

Wisłouch Sous Panetier de Brest.

Szweykowski Staroste d'Onik.

Greffier de Commis: Ant: Wazyński.

Regent Zawistowski.

Inspecteur des Douanes Szukiewicz, Rytrychi.

Commission de l'Armée de la C.

Jean Branicki G. Général de la C.

Venc: Rzewuski Général de Camp de la Couron:

Commissaires Senateurs.

Joseph Podolski P. de Plock.

Casimir Granowski P. de Rawa.

Commissaires de l'ordre Equestre.

Casimir Fr. Poniatowski G. Chamb: de la Couron:

Jerome Wielopolski G. Ecuyer de la C.

Fr. Branicki G. Veneur de la C.

Michel Ronikier Echançon de Litv.

Ant Ponński Maître d'Hotel de la C.

Joseph Bąkowski Chamb: de Helme.

Jean Czapki Chamb: de Culm.

Ant: Dobiecki Porte-Enseigne de Chęciny.

Vinc: Modliński Porte Enseigne de Brest.

Joseph Stepkowski Mar: des Logis de la Couron:

Ant.

Ant: Kicki Colonel de l'Artillerie.
Malczewski Colonel.
Greffier de la Commission Vladislas Mieczynski.
Porte Enseigne de Mszczonow.
Regent Etienne Dlugoński.
Auditeur Gen. Jean Groetzsch
Aide de Camp Jean Lempicki.

*Commission de l'Armée du G. Duché
de Litvanie.*

Michel Ogiński G. Général.
Alex: Prince Sapieha Général de Camp.
Commissaires du Sénat.
Thad: Ogiński C. de Troki.

Commissaires de l'ordre Equestre.

Sosnowski Notaire de Camp.
Zabiello G. Veneur de Litv.
Le Prince Sapieha Ecuyer tranchant de Litv.
Ukoliki Chambellan de Troki.
Jabłoński Général-Maior.
Tyszkiewicz Général-Maior.
Fitingow Staroste.
Greffier Dziekoński Pan: de Wolko:
Regent Pawlikowski.

TRIBUNAL DE LA POLOGNE

Députés Ecclesiastiques.

Du Chapitre de Gnesne Seb: Milecki Chan. de
Gnesne & de Cuiavie PRESIDENT.
Du Chapitre de Leopol Jean Alexandrowicz Ch.
de Leopol.
Du Chapitre de Posnanie Boguslas Bronikowski
Chan: de Posn: Du

Du Chap
de Hel
Du Chap
Chance

De Posn.
De Kalisz
De Cuiavie
De Russie
Leopol.
De Podolie
De Masovie
ge Ter
De Gostynin
-MAREC

TRIBU

Vilna Gie
Oszmiana
Lida Kam
Witkomier
Général
Brastaw
Troki Tani
Gradno Da
Kowno Za
Upita Ber
Samogitie
niewicz,
Smolenski
Pannetie
Starodub
Gén: de
Polock Ko

*Du Chapitre de Helme Ant. Rostkowski Doge
de Helme.*

*Du Chapitre de Kamieniec Fr. Szczepankiewicz
Chancelier de Kamieniec.*

Députés Séculiers.

De Pofn. Fr. Bronisz Notaire du Grod.

De Kalisz Pierre Korytowski.

De Cuiavie Stan: Dąbski Not: de Bydgosz.

*De Russie Simon Szeptycki Sous-Echanson de
Leopol.*

De Podolie Jean Luboński.

*De Masovie Relix Gorski Veneur de Stezyca. Ju-
ge Territ. de Varsovie.*

*De Gostyń: Felix Mikorski Notaire de Gostyń,
MARECHAL du Tribunal.*

TRIBUNAL DU G. DUCHE DE LITV.

Vilna Giecewicz, Chodzkiewicz.

Oszmiana Soroka, Naramowski.

Lida Kamiński, Hurynowicz Int: des ponts.

*Wilkomierz Janowski Echanson, Komorowski
Général de l'Avant-garde.*

Brastaw Klott, Mirski.

Troki Tański Gén: de l'Avant-garde, Możeyko.

Grodno Dązkiewicz Veneur, Romanowicz.

Koŭno Zabiętko Sous-Pannetier, Skorulski.

Upita Borowski Not: du Grod, Koŭalowicz.

*Samogitie Przesiszewski Juge du Grod, Sta-
niewicz, Billewicz Gén: de l'Av. Kownacki.*

*Smoleńsk Frackiewicz Mar: des Logis, Slizien
Pannetier.*

*Starodub Sakowicz Sous-Echanson, Sawicki
Gén: de l'Avant-garde.*

*Połock Korzak Porte Enseigne de Smoleńsk,
Klępacki*

Kiepacki Veneur de Czernichow.
Nowogrodek Chelchowski, Jablonski Echanfor.
Stonim Paplonski, Bohdanowicz,
Wolkowysk Bykowski, Łopot.
Witebsk Hurko, Horodniczy Not; du Grod.
Orsza Awciszewski, Sufzczewski.
Brest en Litv. Trębicki, Nietyksza,
Pińsk Skokowski Juge du Grod. Holowka,
Mscistaw Dewicz, Ciechanowiecki.
Mińsk Swięcicki Mar: des logis, Stępkowski.
Mozyr Le Pr: Radziwill Not: de Litv: MARECHAL
du Tribunal. Oranowski Trésorier.

*Jugements du Grand Maréchal
de la Couronne.*

Juge Joseph Mierzejewski Tribun de Podolie;
Sécretaire Michel Bedoński.
Regent Hyac: Strzyżewski.
Vice-Regent Michel Chroniewski.
Regent de la Commis: du pavé François Winnicki.
Receveur Joseph Gیزیcki.
Sous-Receveur Victor Wiszowaty.

Commission du Trésor Royal.

Theod: Wessel G. Trésor, de la C.
Roch-Kossowski Trésor: de la Cour de la Couron;
Ant: Tyzenhaus Trésor: de la Cour de Litv.

Assesours.

Michel Pr. Poniatowski G. Secr. de la C.
Casimir Karaś Castellan de Wizna.
Aug: Moszyński Panet: de la C.
Thomas Dluski Chamb. de Lublin.
Ch: de Schmidt Star: de Strasbourg.

Pierre

Pierre Za
 Pierre Ni
 Administ
 Controleur
 Sécretaire
 Chancelier
 Archives.
 Charles G
 Co
 President
 de la C
 Michel Pr
 Jean Borch
 Ant: Pizez
 Anguette M
 Alex: Un
 Bieliński S
 Regent Har
 Offic
 Directeur C
 Administ. G
 berg Sac
 Intendant a
 Essayeur G
 Caissier Gén
 Médailleu
 Copiste Chr
 Officiers d
 Direct: Gén
 Notaire G.

Pierre Zapolski Not: du Trésor.

Pierre Nicolas Baron de Gartenberg Sadogurski,

Administrateur Gén: de l'Hotel de Monnoies.

Controleur Jean Gillaud.

Sécretaire Nepom: Chęcki.

Chancellerie Adalbert Domański *Garde des*

Archives. Bern, Zablocki, Ch. Steinhauser,

Charles Gillaud.

Commission de la Monnoye.

Président André Zamoycki *ci devant* G. Chanc: de la Couronne.

Michel Prince Czartoryski G. Chanc: de Litv,

Assesseurs.

Jean Borch Chancelier de la C.

Ant: Przewdziecki Chancelier de Litvanie.

Auguste Moszyński Pannetier de la C.

Alex: Unruh Staroste de Hamerstein,

Bieliński Staroste de Garwolin.

Regent Harnack.

*Officiers de l'Hotel de Monnoies
de Varsovie.*

Directeur Général Alex: Unruh.

Administ. Gén: Pierre Nic: Baron de Gartenberg Sadogurski.

Intendant de la Mon: Schröder.

Essayeur Gén: de Bortenstein.

Cassier Gén: & Contr: Charl: Mehlig.

Médailleur J. P. Holtzhauser,

Copiste Chr: Godef:oi Gathmann.

Officiers de l'Hotel de Monnoies de Grodno.

Direct: Général Jablonowski.

Notaire G. Charles Mehlig,

Compagnie

Compagnie des Manufactures.

President André Zamoycki ci-devant G. Chancelier de la Couronne.

Assesseurs.

Le Prince Poniatowski G. Secr: de la C.
Basile Walicki Cast: de Sochaczew.
Joseph Potocki Ecuyer Tranchant de la C.
Michel Czapski Staroste de Knyszyn.
Fran: Bieliński Staroste de Czerk.
Le Baron de Gartenberg Sadogurki.
Le Baron de Duffus.
Pierre Tepper, Jean Rautenstrauch, Jean Devert, Antoine de Friele Secretaire de la Compagnie, & Adam Ziemman Caissier Général de la Compagnie.

Commission de police pour la ville de Varsovie.

President Basile Walicki Castel: de Sochaczew.

Assesseurs.

Valentin Puchała Sous-Juge du Grod de Varsov.
Laurent Zieliński Sous Echançon de Sochaczew.
Valentin Sobolewski Veneur de Varsovie,
Matthias Sobolewski Not: Territ: de Varsovie.
Ignace Choloniewski Staroste de Kolom.

TRIBUNAL MIXTE

Ou Commission mi partie.

Juges nommés pour la premiere tenuë le
1 Octobre de l'année dernière.

Catholiques,

Dzierzbicki C. de Brzeziny *President.*

Szamocki

Szamocki
Jeruzal
Wilczew

Chrzasto
Krafiński
Malicki
Ozarowski
Greffier
Regent E

Greffier
Regent

S.E. Ang
S. A. le

traor
Imp: a
M. de M

du Ro
M. Benoi
Roi de

M. le Ba
M. Wrou

M. le Ba
M. d'EST

M. Ryfze
Secret

De Thorn
D'Elbing
De Danz

Szamocki Pannetier de Varsovie.

Jeruzalki Tribun de Poſlaquie.

Wilczewski G^{en}: Maior & Aide de Camp du Roi.

Dissidents.

Chrzastowski Général Maior.

Kraſiński Staroste de Kamioń.

Malicki Colonel.

Ozarowski.

Greffier Wolan Lieut. Col.

Regent Bernacki.

Pour la seconde tenuë.

Greffier Luc: Kozłowski Secr: du Roi.

Regent - - - - -

MINISTRES

des Cours Etrangeres.

S. E. Ange-Durini Archev: d'Ancre Nonce Apost.

S. A. le Pr. Nicolas Repnin Ambassadeur Extraordinaire & Plenipotentiaire de S. M.
Imp: de toutes les Russie.

M. de Mestral de S. Saphorin Ministre Plenip.
du Roi de Danemarck.

M. Benoit Ministre Plenipotentiaire de S. M. le
Roi de Prusse.

M. le Baron de Duben Ministre Plenip: de Suede.

M. Wroughton Resid: de S. M. le Roi de la G. Bretagn

M. le Baron d'Alch Resident de Russie.

M. d'Essen Res. de la Cour Elect: de Saxe.

M. Ryszewski Resident de Courlande.

*Sécretaire Résidents des trois Grandes
villes cõtats de la Prusse.*

De Thorn Samuel Geret.

D'Elbing George Fréd: Hennings.

De Dantzic Jean Gralath.

F

Sours

Jours auxquels les differents Tribunaux de Pologne & du G. Duché Litv. commencent leurs jugemens

Janvier.

Le 2 Commission du Trésor du G. Duché de Litv.
Ses jugemens durent 6 Semaines.

Fevrier.

Le 1 Commission du Trésor de la C. Ses jugemens durent un mois.

Le 20 Finit la seconde tenuë des jugemens Assessoriaux.

Mai.

Le 2 Commission du Trésor de la C. Ses jugemens durent un mois.

Le Meme jour commencent les jugemens Assessoriaux dont la durée est de 4 mois.

Juillet.

Le 1 Commission du Trésor du G. Duché de Litv.
Ses jugemens durent 6 Semaines. Le Meme jour commencent les jugemens de la Commission de l'armée du G. Duché de Litv.

Aout.

Le 1 Commission du Trésor de la C. Ses jugemens durent un mois.

Novembre.

Le 2 Seconde tenuë des jugemens assessoriaux qui durent 4 mois.

Le Meme Jour Commission du Trésor de la C. Ses jugemens durent un mois.

Le Commission de l'armée de la Couronne tient ses assises pendant toute l'année. Elle juge pendant le cours d'un an, alternativement les procès qui y sont portés directement, & ceux qui y sont portés par voye d'appel.

COURS

N. 1

De Var

Nadarzy

Bukow

Mszczon

Chrzcz

Rawa

Inowloc

Opczno

Końskie

Radofzy

Malogof

Naglowi

Zarnowi

Golezà

Iwanowi

Cracovie

N. 2 Rout

De Varso

Lomien

Zakroczy

Piońsk

COURS DES POSTES.

N. 1 Route de Varsovie à Cracovie.

De Varsovie à	Lieues.
Nadarzyn	4
Bukowa	2
Mszczonow	2
Chrzczonowice	2 $\frac{1}{2}$
Rawa	2 $\frac{1}{2}$
Inowłodz	4
Opoczno	2
Końskie	3
Radofzyce	3
Małogofzcz	5
Nagłowice	3
Zarnowiec	4
Golezã	3
Iwanowice	2
Cracovie	3

N. 2 Route par Thorn à Dantzig depuis le 28 Janvier 1765.

De Varsovie à	45
Łomien	3
Zakroczym	2
Płońsk	4

Raciaż	3
Biezun	3
Rypin	4
Golub	3
Thorn	4
Niemczyk	4
Graudentz	4
Marienwerder	5
Marienbourg	5
Stieblau	3
Dantzie	3
	<hr/>
	50

N. 3. Route de Varsovie à Dresde.
Voyez. N. 1.

Jusqu'à Rava	13
Lubochnia	3 $\frac{1}{2}$
Wolborz	3 $\frac{1}{2}$
Petricau	2
Mzurki	2
Roźniatowice	2
Łęki	2
Widawa	2
Wielkie	3
Naramice	3
Wieruszow	3
Kempen	2
	War-

Warten
 Oels
 Breslau
 Neuma
 Liegnit
 Haynan
 Buntzla
 Walden
 Goerlitz
 Rothen
 Budiffin
 Schmied
 Dresde

N. 4. Ro

Jusqu'à I
 Gliniany
 Zloczow
 Kozlow
 Trębowl
 Ufiatyn
 Kamienie

Wartenberg	-	2
Oels	-	4
Breslau	-	4
Neumark	-	4
Liegnitz	-	4
Haynan	-	2
Buntzlau	-	3
Walden	-	3
Goerlitz	-	3
Rothen Kretsch:	-	3
Budiffin	-	3
Schmiedefeld:	-	3 $\frac{1}{2}$
Dresde	-	3 $\frac{1}{2}$
		<hr/>
		83

N. 4. Route de Vars: à Kamieniec Podolski.
Voyez N. 5.

Jusqu'à Léopol	-	50
Gliniany	-	5
Zloczow	-	3
Kozlow	-	4
Trębowla	-	4
Ufiatyn	-	4
Kamieniec en Podolie	-	5
		<hr/>
		75
		N. 5.

N. 5 Route de Varsovie à Léopol.
Voyez N. 6.

Jusqu'à Lublin	-	24
Piaski	-	-
Krasnystaw	-	6
Zamosé	-	4
Tomaszow	-	4
Rawa	-	4
Janow	-	5
Léopol	-	3
		<hr/>
		50

N. 6 Route de Varsovie à Lublin.

De Varsovie à		
Jeziorno	-	3
Gura	-	2
Gruszczyn	-	3
Ryczywoł	-	2
Kozienice	-	2
Granica	-	3
Pulawy	-	3
Markuszow	-	3
Lublin	-	3
		<hr/>
		24
		<i>N. 7.</i>

N.
 Jusqu'à
 Woylla
 Rubiesz
 Wlodzi
 Lokacz
 Torczy
 Luck

N.
 De Var
 Okunie
 Stanisla
 Makow
 Wegrov
 Sokolov
 Granne
 Pobikry
 Brańsk
 Bielsk
 Woyfzk
 Bialystok
 Straže
 Sokolka

N. 7 Route de Varsovie à Luck.
Voyez N. 5.

Jusqu'à Krasnystaw	"	30
Woyławice	"	3
Rubieszow	"	4
Włodzimierz	"	3
Łokacze	"	3
Torczyn	"	3
Łuck	"	3
		<hr/>
		49

N. 8 Route de Varsovie à Mitau.

De Varsovie à	"	"
Okuniew	"	3
Stanisławow	"	3
Makow	"	3
Węgrow	"	3
Sokołow	"	2
Granne	"	3 $\frac{1}{2}$
Pobikry	"	2 $\frac{1}{2}$
Brańsk	"	3
Bielsk	"	3
Woyzko	"	2
Białystok	"	3
Straże	"	4
Sokolka	"	2
		Ku

Kuznica	-	3
Grodno	-	3
Rotnica	-	6
Merecz	-	4
Olitta	-	4
Pren	-	4
Gog	-	3
Kowno	-	3
Bopt	-	3
Kieydany	-	3
Montwidya	-	3
Beylagola	-	3
Roginiany	-	3
Mozeyki	-	3
Kruki	-	4
Mitau	-	5

94

*N. 9 Route de Varsovie à Posnanie, réglée
le 7 Janvier 1765.*

De Varsovie à		
Blonie	-	4 ¹
Sochaczew	-	2 ¹
Ofin	-	3
Slezyn	-	3
Kutno	-	3
Kłodawa	-	4 ¹ / ₂
		Wierz-

Wierzb
Kleczow
Stupce
Wrześn
Kostrzyn
Poznanie

N. 10 Ro

Jusqu'à
Skidel
Kamion
Zoludek
Bielica
Nowogr
Koreliez
Mir
Stolpce
Koydan
Minsk
Rrypel
Antopol
Ziembin
Janczyn
Chociuel
Bobr

Wierzbie	"	4 ¹ / ₂
Kleczow	"	3
Stupce	"	3
Września	"	3
Kostrzyn	"	3
Posnanie	"	2
		<hr/>
		38

*N. 10. Route de Varsovie à Smoleńsk, réglée
en 1766. Voyez N. 8.*

Jusqu'à Grodno	"	43
Skidel	"	5
Kamionka	"	3
Zoludek	"	4
Bielica	"	3
Nowogrodek	"	5
Korelicze	"	3
Mir	"	3
Stolpce	"	2
Koydanow	"	5
Mińsko	"	5
Prypel	"	4 ¹ / ₂
Antopol	"	3 ¹ / ₂
Ziembin	"	4
Janczyn	"	4
Chociuchow	"	3
Bobr	"	5
		To-

Toloczyn	6	5
Tumienice	11	5
Orsza	11	3
Dąbrowna	11	3
Lada	11	5
Smoleńsk	11	13

139

N. 11. Route de Varsovie à Thorn.
Voyez N. 2.

N. 12. Ancienne Route de Varsovie
à Thorn.

De Varsovie à		
Błonie	6	4
Sochaczew	11	4
Gombin	11	5
Gostynin	11	3
Dembice	11	5
Thorn	11	9

30

N. 13. Route de Cracovie par Jaroslau
à Léopol.

De Cracovie à		
Bochnia	11	5
Tarnow	11	5
Dębice	11	4

Se-

Sędziszów
Rzelzów
Lancut
Przewo
Jarosław
Przemys
Mościska
Grodzisk
Léopol

N. 1

De Gro
Hoza
Rotnica
Merecz
Orany
Leypuny
Wilna

N. 15

De Lubl
Belzyce
Urzędow
Janikow

Sędziszow	"	3
Rzeszow	"	3
Łancut	"	2
Przeworsk	"	3
Jarosław	"	2
Przemysl	"	4
Mościski	"	4
Grodek	"	4
Léopol	"	3
		<hr/>
		42

N. 14. Route de Grodno à Vilna.

De Grodno à		
Hoza	"	2
Rotnica	"	4
Merecz	"	4
Orany	"	4
Leypuny	"	6
Vilna	"	5
		<hr/>
		25

N. 15 Route de Lublin par Opatow à Cracovie.

De Lublin à		
Belzyce	"	3
Urzędow	"	3
Janikow	"	4
		Opa.

Opatow	*	3
Stafzow	-	5
Nowe-Miasto, vel Korczyn		5
Slomiane Brzelko	-	5
Cracovie	-	5

33

Les voyageurs qui se servent de chevaux de poste, payent 2 flor: pour chaque cheval par lieuë, & à chaque changement de relais autant au Postillon.

Arrivée des Postes à Varsovie.

La Poste de Breslau avec les lettres de Silesie, Saxe, Brandebourg, Suisse, Paysbas, Hollande, Angleterre, France, Suede, Dannemarc, & autres pays étrangers, comme aussi celles de Kalisz, Wieruszow, Widawa, Petricau & Rava, arrive le Lundi à 10 h. du Matin.

La Poste de Cracovie avec les lettres de Moravie, Haute-Silesie, Hongrie, Autriche, Italie, Empire, comme aussi de Czenstochow & Kielce.

Les lettres de Russie, de Białacerkiew, Kamieniec, Léopol, Zamość, Jarosław, Lublin, Opatow, Sandomir, Kozieniec.

Les lettres de Dantzic, Marienbourg, Marienverder, Elbing, Graudentz, Thorn, Dy-

Dybow
comme
sne, Br
du mat

La H
avec le
tau, Ko
rive le

La H
d'Allen
me ci-
de Prus
dredi v

La P
Grod
me au
Klodav
medi, a

Lun
Zyftok,
thuani
bourg,
Pińsk,
de Pru
Marien
nigsbe
endroi

Dybow, celles de la Grand-Pologne, comme de Fraustadt, Lissa, Poshanie, Gnesne, Bromberg, Łowicz, le Mardi à 9 h. du matin.

La Poste extraordinaire de Lithuanie avec les lettres de Pétersbourg, Riga, Mitau, Kowno, Białystok, Wegrow, &c: arrive le Mercredi, à 10 h. du matin.

La Poste de Breslau avec les lettres d'Allemagne. La Poste de Cracovie comme ci-dessus, item la Poste extraordinaire de Prusse par Zakroczym viennent le Vendredi vers 10 h. du matin.

La Poste de Lithuanie de Vilna, Kowno, Grodno, Mitau, Riga, Pétersbourg, comme aussi celle de la Grand-Pologne par Kłodawa, Kutno, Sochaczow, vient le Samedi, à 9 heures du matin.

Départ des Postes.

Lundi vers les 9 h. pour Tykociń, Białystok, Grodno, Kowno, Vilna, & la Lithuanie. *Item* pour Mitau, Riga, Pétersbourg, Brześć en Litvanie, Grodno, Pińsk, Biała. *Item* la Poste extraordinaire de Prusse pour Thorn, Graudentz, Elbing, Marienverder, Marienbourg, Dantzic, Königsberg. Pour la G. Pologne & autres endroits dont la Poste vient le Samedi.

G

Mer-

Mercredi vers les 4 h. après midi pour Breslau avec les lettres pour l'Allemagne, les Pays-Bas, l'Angleterre, le France, & autres pays étrangers d'ou les lettres arrivent le Lundi. *Item* pour Cracovie, Kielce, Czenstochow, Tarnowicz. Enfin la Poste extraordinaire de Lithuanie pour Wegrow, Bialystok, Grodno, Kowno, Mitau, Riga, & Pétersbourg.

Jedi vers les dix heures du matin pour la Russie, la Prusse, la Grand-Pologne & autres endroits d'ou la Poste arrive le Mardi,

Samedi vers les 4 h. après midi: la Poste de Breslau, pour l'Allemagne, la Hollande l'Angleterre, la France, l'Italie comme ci-dessus le Mercredi. Pour Cracovie & autres lieux comme ci-dessus.

Les lettres ordinaires doivent être rendues une heure avant le départ de la Poste, & même plus tôt si elles sont d'importance, afin de pouvoir être expédiées plus commodément, faute de quoi elles feront reçues, mais elles attendront l'ordinaire prochain.

Taxe des Postes

I. Les lettres pour l'interieur du pays ne sont payées que lorsqu'on les remet à

la poste
étrange
recevan
lot & un
lot enti
II. T
pas les
thuanie
Courlan
au port
payées

Depu

Depu

Depu

III. C
le Bran
Brandeb
Lusace,
tie de la
stadt.

Depu

Depu

la poste. Celles qui font pour les pays étrangers doivent être payées & en les recevant & en les envoyant. Un demi lot & un quart de lot est compté pour un lot entier.

II. Toutes les lettres qui ne passent pas les Frontières: en Pologne, en Lithuanie, dans la Prusse-Polonoise, en Courlande (ces dernières, sont assujeties au port, en les recevant) doivent être payées depuis 1 jusqu'à 6 lot.

12 gros le lot

Depuis 7 lots jusqu'à 16.

8 gros le lot.

Depuis 17 jusqu'à 24 lots.

6 gros le lot.

Depuis 25 lots jusqu'à 5 livres:

4 gros le lot.

III. On paye les lettres pour la Silésie, le Brandebourg, la Poméranie, la Prusse Brandebourgeoise, la Saxe supérieure, la Lusace, la Moravie par Cracovie, une partie de la Hongrie & le pays de Halberstadt.

Depuis 1 jusqu'à 6 lots.

24 gros le lot.

Depuis 7 lots jusqu'à 16 lots.

16 gros le lot.

Depuis 17 lots jusqu'à 5 livres.
8 gros le lot.

IV. Les lettres pour l'Autriche, la Bohême, la Hongrie, & la Transilvanie, sont payées.

Depuis 1 jusqu'à 6 lots.
1 florins 18 gros le lot.

Depuis 7 jusqu'à 16 lots.
1 florins 2 gros le lot.

Depuis 17 lots jusqu'à 5 livres.
16 gros le lot.

V. Les lettres pour l'Empire jusqu'aux Frontières de la Hollande, pour la Saxe inférieure, la Westphalie, l'Italie, la Suisse, pour Riga & la Russie.

Depuis un lot jusqu'à 6.
2 florins 15 gros le lot.

Depuis 7 jusqu'à 16 lots.
1 florins 18 gros le lot.

Depuis 17 lots jusqu'à 5 livres.
24 gros le lot.

VI. Les lettres pour la Hollande & le Pays-Bas.

Depuis 1 jusqu'à 6 lot.
3 florins 15 gros le lot.

Depuis 7 jusqu'à 16 lots.
2 florins 15 gros le lot.

Depuis 17 lots jusqu'à 5 livres.
4 florin 8 gros le lot.

VII.

VI
raïne
Sued
De
De
De
VI
poste
deffus
port,
condi
de pa
IX.
fermé
& des
que la
seque
des a
route.
X.
vent
pour q
pourqu
moins

VII. Les lettres pour la France, la Lorraine, l'Alsace, l'Espagne, le Portugal, la Suede, le Danemarck.

Depuis 1 jusqu'à 6 lots.

5 florins le lot.

Depuis 7 jusqu'à 16 lots.

2 florins 15 gros le lot.

Depuis 17 lots jusqu'à 5 livres.

1 florin 8 gros le lot.

VIII. On ne reçoit point de lettre à la poste si conformement aux reglemens ci-dessus rapportés, on n'en paye le port, il faut pareillement satisfaire à cette condition pour retirer les lettres venues de pays étrangers.

IX. On ne repond pas de l'argent renfermé dans les lettres, des effets de prix, & des papiers de consequence, qu'autant que la poste entière parviendra. En consequence on ne les prétend pas garantir des accidens qui peuvent arriver sur la route.

X. Les effets ou papiers de prix doivent être expressement recommandés pour qu'on en ait un soin particulier. C'est pourquoi on les remettra à la poste au moins 2 heures avant son départ.

XI. Pour chaque ducats on payera 6 gros d'envoi, dans l'intérieur du pays.

XII. On ne recevra point de monoye pour ne point charger la poste, on bien on en payera le port sur le pied des lettres.

XIII. Les effets de prix, les pierreries, les dentelles, seront payées conformément aux règlement ci-dessus.

XIV. L'envoi d'une Estafette coute 2 flor. par lieuë & de plus 6 fl. d'expédition, qu'on payera au comptoir d'ou elle sera envoyée. Il faut payer le tout comptant & d'avance: autrement ils ne faut pas s'attendre qu'elle soit expédiée.

XV. Les papiers imprimés ne payent que la moitié du port ci-dessus. Les Gazettes cependant payeront tout comme les lettres.

XVI. On ne reçoit point de lettre qui ne soit dûement cacheté & avec son adresse expresse en marquant la demeure, l'état; la condition de la personne à qui elle doit être remise; le tout en caractère lisibles,

EVALUATION.

Duc: | Ecus | b. g. | Flo: n. | b. g. | Flo: v.

1	2	3	16	3	18
2	4	6	33	2	36
3	6	9	50	1	54
4	8	12	67	-	72
5	10	15	83	3	90
6	12	18	100	2	108
7	14	21	117	1	126
8	16	24	134	-	144
9	18	27	150	3	162
10	20	30	167	2	180
11	23	1	184	1	198
12	25	4	201	-	216
13	27	7	217	3	234
14	29	10	234	2	252
15	31	13	251	1	270
16	33	16	268	-	288
17	35	19	284	3	306
18	37	22	301	2	324
19	39	25	318	1	342
20	41	28	335	-	360
21	43	31	351	3	378
22	46	2	368	2	386

Duc: | Ecus | b. g. | Flo: n. | b. g. | Flo: v.

23	48	5	381	1	414
24	50	8	402	-	432
25	52	11	418	3	459
26	54	14	435	2	468
27	56	17	452	1	486
28	58	20	469	-	504
29	60	23	485	3	522
30	62	26	502	2	540
31	64	27	514	1	558
32	67	--	536	-	576
33	69	3	552	3	594
34	71	6	569	2	612
35	73	9	586	1	630
36	75	12	603	-	648
37	77	15	619	3	666
38	79	18	636	2	684
39	81	21	653	1	702
40	83	24	670	-	720
41	85	27	686	3	738
42	87	30	703	2	756
43	90	1	720	1	774
44	92	4	737	-	792
45	94	7	753	3	810
46	96	10	770	2	828
47	98	13	787	1	846

Duc: | E

48
49
50
51
52
53
54
55
56
57
58
59
60
61
62
63
64
65
66
67
68
69
70
71
72

:v.

Duc: | Ecus | b. g. | Flo: n. | b. g. | Flo: v.

414	48	100	16	804	-	864
432	49	102	19	820	3	882
459	50	104	22	837	2	981
468	51	106	25	854	1	918
486	52	108	28	871	-	936
504	53	110	31	887	3	954
522	54	113	2	904	2	972
540	55	115	5	921	1	990
558	56	117	8	938	-	1008
576	57	119	11	954	3	1026
594	58	121	14	971	2	1044
612	59	123	17	981	1	1062
630	60	125	19	1005	-	1080
648	61	127	23	1021	3	1098
666	62	129	26	1038	2	1116
684	63	131	29	1055	1	1134
702	64	134	-	1072	-	1152
720	65	136	3	1088	3	1170
738	66	138	6	1105	2	1188
756	67	140	9	1122	1	1206
774	68	142	12	1139	-	1224
792	69	144	15	1155	3	1242
810	70	146	18	1172	2	1260
828	71	148	21	1189	1	1278
846	72	150	24	1206	-	1296

Due: | Ecus | lb. g. | Flor. n. | bg. | Flo: v.

73	152	27	1222	3	1314
74	154	30	1239	2	1332
75	157	1	1256	1	1350
76	159	4	1273	-	1368
77	161	7	1289	3	1386
78	163	10	1306	2	1404
79	165	13	1323	1	1422
80	167	16	1340	-	1440
81	169	19	1356	3	1458
82	171	22	1373	2	1476
83	173	25	1390	1	1494
84	177	28	1407	-	1512
85	180	31	1423	3	1530
86	182	2	1440	2	1548
87	184	5	1457	1	1566
88	186	8	1474	-	1584
89	188	11	1490	3	1602
90	190	14	1507	2	1620
91	192	17	1524	1	1638
92	194	20	1541	-	1656
93	196	23	1557	3	1674
94	197	26	1574	2	1692
95	199	29	1591	1	1710
96	201	--	1608	-	1728
97	203	3	1624	3	1746

Due: |
98
99
100
200
300
400
500
600
700
800
900
1000

Duc:	Ecus	b.g.	Flo:n.	b.g.	Flo:v.
98	205	6	1641	2	1764
99	207	9	1658	1	1782
100	209	12	1675	-	1800
200	418	24	3350	-	3600
300	626	1	5025	-	5400
400	837	16	6700	-	7200
500	1046	28	8375	-	9000
600	1256	8	10050	-	10800
700	1465	20	11725	-	12600
800	1675	--	13400	-	14400
900	1884	12	15075	-	16200
1000	2093	24	16750	-	18000

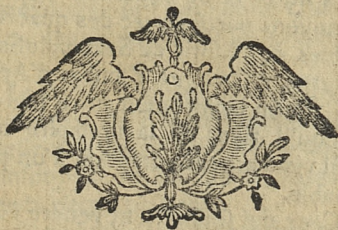

AVER-

AVERTISSEMENT.

On trouve chez l'Editeur de ces Etrennes mignonnes des Almanacs Allemands qui contiennent des connoissances utiles, comme aussi des Almanacs Polonois sur une feuille, entourés des armes des Eyêques de Pologne.

On trouve chez le même toute sorte d'Estampes & de livres Polonois, François, Allemands, Latin & autres, dont il distribué le Catalogue gratis. Il a pareillement de la porcellaine de Saxe, des horloges de table de Vienne, différentes sortes de Parchemins & de Velins pour écrire, & pour relier les livres, de papiers dorés & de couleurs. De grands & moyens miroirs avec des cadres semblables, de l'Esprit de Savon de Saxe, des liqueras, d'Oranges, Escubac d'Angleterre. Enfin beaucoup d'autre marchandises qu'il tient de la premiere main & qu'il vend argent comptant à un prix raisonnable.

Ceux qui souhaitent vendre à l'Encan des héritages ou autres effets peuvent s'adresser à lui, comme privilégié pour les ventes publiques.

COL-

COL

LO

Etabl

Ex

Diète,

1767

Traite

de l

Russes

vants

I. L

l'Impér

nouvel

se conf

une pa

II. L

tissent

sédent

COLLECTION SUCCINTE

DES

LOIX ET CONSTITUTIONS

Etablies par la dernière Diète
Extraordinaire de Varsovie.

Diète, dont l'ouverture se fit le 5 Octobre
1767, & qui après avoir été suspen-
due & prorogée, prit fin le
5 Mars 1768.

Traité à perpetuité entre la République
de Pologne & l'Empire de Toutes les
Russies, lequel renferme les Articles sui-
vants

I. Le Roi, la République de Pologne &
l'Impératrice de Toutes les Russies, re-
nouvellent le Traité de Moscow 1686, &
se conformant au dit Traité, cimentent
une paix perpetuelle &c.

II. Les parties contractantes se garan-
tissent à jamais les Provinces qu'elles pos-
sèdent actuellement en Europe.

III. Acte séparé, concernant le Libre Exercice de Religion, lequel acte affermit & corrobore les prérogatives & privilèges des Grecs Orientaux Non-Unis & des Dissidens,

IV. Autre acte passé séparément, où sont comprises les Loix Cardinales & les matières d'Etat, lequel acte ainsi que le premier entre dans la garantie.

V. S. M. l'Impératrice de Toutes les Russies garantit à perpetuité la Constitution actuelle du Gouvernement de Pologne, ainsi que le maintien de ses loix & de sa liberté.

VI. Ce Traité ne porte aucune atteinte aux Traités de la République avec les autres Puissances, nommément à ceux de *Carlovicz* & d'*Oliva*.

VII. Promesse faite de part & d'autre d'établir sur les Terres limitrophes des Tribunaux permanens & avec pleine autorité.

VIII. Il est permis aux sujets des deux Etats de tenir foires & marchés, avec cette restriction qu'on ne pourra les surcharger d'impôts.

IX. La Ratification de ce Traité se fera deux mois, ou plutôt, après sa signature.

AR-

Des p
Orie
de
p

Dar
suis,
ne, la
mante
titre d
Statu
de 16
& de
ne per
main,
tholio
ce qu
faut d
née.
poser
religi
trie &
Quico
pour

ARTICLE I.

*Des prérogatives accordées aux Grecs
Orientaux Non-Unis & aux Dissi-
dens Citoyens habitans de la Ré-
publique de Pologne & des
Provinces y jointes.*

Dans cet Article il est stipulé ce qui
suit. — La Religion Catholique Romaine,
laquelle doit toujours être la Domi-
nante en Pologne, sera spécifiée sous ce
titre dans tous les actes publics, Loix &
Statuts, conformément à la Constitution
de 1669, que l'on vient de renouveler
& de confirmer. — Le Roi de Pologne
ne peut être autre qu'un Catholique Ro-
main, ou qui soit né dans la Religion Ca-
tholique Romaine, ou qui l'ait embrassée;
ce qui s'entend aussi de la Reine au dé-
faut de quoi Elle ne pourra être couron-
née. — Tout Polonois qui oseroit pro-
poser au Trône un Candidat d'une autre
religion, sera déclaré ennemi de la pa-
trie & adjugé coupable de mort. —
Quiconque abjurera la religion Romaine
pour en embrasser une autre, encourra

peine de bannissement, après avoir préalablement passé par les délibérations du Tribunal. — Toutes prétentions survenues en matière de religion, soit à cause de la religion entre les Grecs Non-Unis, les Diffidens & les Catholiques Romains, à compter du 1 Janvier 1717 seront entièrement déclarées nulles. — Les Confédérations de Sluck & de Thorn approuvées. — Les Edits & Statuts de 1424 & 1439 par Jagellon, sont censés ne regarder en aucune façon les Grecs Non-Unis & les Diffidens. — Cassation du Décret de Janus Duc de Mazovie, porté l'an 1525. — On casse & on annule tous articles contre les Non-Unis & les Diffidens, stipulés dans les Confédérations & dans les Constitutions de 1717, 1733, 36, 64, 66, & préjudicables à l'égalité de Citoyen & au Libre Exercice de religion, ainsi que la clause insérée dans les Traités de 1717 au sujet du serment des Chancéliers & des Généraux, enfin tout ce qui pourroit se trouver de contraire à leurs personnes, y comprises toutes clauses réservées. — Les séculiers de religion différente à la Catholique Romaine, seront désormais appelés

lés Grec
ou Evan
fmatiqu
ra aux
titre d'
Quant a
lés Eccl
de la pa
destinés
portero
peller
ront de
listes.
titrée d
nom de
cela da
més &
transgr
Eglises
quelles
le ére
les &
reparée
interve
Non-U
Clergé
Fondat
memen

lés Grecs Orientaux Non-Unis, Diffidens ou Evangelistes & non Hérétiques, Schismatiques & Des-Unis. — On donnera aux Chefs des Eglises du Rit-Grec le titre d'Evêques *Wladika* en langue Russe. Quant aux Evangelistes, ils seront appelés Ecclésiastiques, Pasteurs ou Ministres de la parole de Dieu. — Les Edifices destinés au culte divin pour le Rit Grec, porteront le nom d'Eglises, & l'on appellera Temples ou Eglises ceux qui seront destinés pour le culte des Evangelistes. — Leur Religion ne sera point titrée de secte & d'hérésie, mais bien du nom de foi, de religion, de confession & cela dans tous les actes publics, imprimés & écrits sous peines infligées aux transgresseurs des loix. — Toutes les Eglises des Non-Unis & des Diffidens, lesquelles existent actuellement sous quelle érection que ce soit, Cimetières, Ecoles & Hopitaux pourront être librement réparées & rebâties en cas de ruine, sans intervention quelconque de la part des Non-Unis & des Diffidens aux décisions du Clergé Ecclésiastique Romain. — Les Fondations, Hopitaux & Ecoles illégitimement ôtées aux Diffidens, leur seront

remises en nature sur les lieux, où elles se trouvent actuellement, ce qui s'entend de même des fondations appartenantes à leurs Eglises. — La permission d'élever des Eglises, Temples, Ecoles & Hôpitaux, souffre cette restriction, savoir, que pour bâtir dans les Villes & Biens-Royaux, il faudra préalablement une permission par écrit du Roi, dans les Starosties, un consentement par écrit du Staroste, conjointement avec l'approbation du Roi & dans les Terres appartenantes aux nobles & aux Ecclésiastiques, l'agrément du propriétaire. Il est toutefois défendu aux héritiers propriétaires de bâtir sans une permission préalable du Consistoire dont se trouveront relever & dépendre les Eglises & les Temples que l'on voudra bâtir. — Là où les Evangelistes n'ont ni Eglises, ni Temples, & qu'il se trouve en leur possession des fonds déposés & destinés pour en bâtir, ces fonds sont adjugés leur appartenir & devoir leur rester à perpetuité. — Au cas qu'un Evangeliste en vendant des biens à un Catholique Romain, vint dans le Contract de vente à excepter un fonds de Terre, un Village, ou un Bien-fonds destiné
pour

pour des legs pieux, alors l'Héritier sera tenu de satisfaire à la clause d'exception. Quant aux sommes des legs & fondations faites par les Evangelistes, chaque débiteur sera obligé de les rembourser. — L'Introduction du Libre Exercice de Religion, autorise & rend libres tous exercices publics qui se rapportent au culte divin, comme ordinations, administrations des Sacremens, Prédications, mariages, funérailles, usage de chant & d'orgues, processions, pourvu cependant que ce soit sans aucun empêchement au service divin des Catholiques Romains. — Les Eglises & Temples des Non-Unis & des Dissidens seront à 200 pas de distance des Eglises des Catholiques Romains, ce qui s'entend de même de celles de ces derniers. — En cas de procession, les Chefs des Eglises & des Temples conviendront auparavant entre eux du lieu où elle se devra faire. — Il est permis aux Dissidens d'avoir des Consistoires & des Synodes concernant les divorces & les cas de dispense. Ceux là, ainsi que les Non-Unis ne seront assujétis à aucune Jurisdiction Ecclésiastique Romaine, & seront exempts du droit d'Etole, des billets

lets des curés Catholiques, de présens & d'Etrénes, excepté des Décimes pour le Curé là, où ils le trouveront lui appartenir. — On confirme la Jurisdiction de l'Evêque de la Russie Blanche (lequel doit à perpetuité être conservé dans sa religion) ainsi que les Eglises Non Unites qui relevent & dépendent actuellement de la Metropole de Kiovie, ou qui seront reconnues en dépendre. — Il est permis aux Dissidens de tenir imprimerie & d'imprimer, hormis les livres Hérétiques, & ceux qui pourroient blesser la religion. — Les mariages entre personnes de différente religion, ne sont point défendus, ceci toutefois réservé; que, les enfans mâles seront élevés dans la religion du pere & les filles dans celle de la mere, excepté le cas, où (pour ce qui regarde la Noblesse) il se feroit passé d'autres conventions avant le mariage. — C'est le Prêtre, ou le Ministre qui doit donner la bénédiction nuptiale; en cas que le Prêtre Catholique Romain refusât de la donner, alors le Ministre pourra faire cet office. — Les Non-Unis & les Dissidens sont dispensés d'observer les fêtes des Catholiques & d'assister à leurs
pro-

processio
Garçons
vent fou
part de
dens, —
avoir de
les Paroi
Commu
clésiastic
tre justi
excepté
rel. —
ger de
ques en
avec le
sont ex
cepté le
pas dan
glises &
gitimen
avec les

Ce T
bres, h
& huit
septièm

processions. En cela les domestiques, Garçons, Ouvriers & apprentifs ne doivent souffrir aucun empêchement de la part de leurs Maîtres Non-Unis & Dissidens. — Les Grecs Non-Unis peuvent avoir des Seminaires & des Ecoles dans les Paroisses. — Leurs Prêtres, leurs Communautés, les Religieuses & les Ecclésiastiques ne peuvent être cités à d'autre justice, qu'à celle de leur Consistoire, excepté les cas qui regardent le temporel. — On ne peut les forcer à changer de religion. — Leurs Ecclésiastiques en fait de décimes iront de niveau avec les Catholiques Romains. — Ils sont exemts de rentes seigneuriales, excepté les enfans des prêtres qui ne seront pas dans les ordres sacrés. — Les Eglises & Monasteres qui leur ont été illégitimement otées, leur seront rendues avec les Biens-fonds leur appartenants.

Jugemens Mixtes.

Ce Tribunal est composé de 17 membres, huit séculiers Catholiques Romains & huit Dissidens ou Non-Unis, le dix-septième est l'Evêque de la Russie Blanche.

du Rit-Grec Non-Uni, lequel à son tour est président né: plus, deux Gréfiers faits voix délibérative & deux Sous-Gréfiers Gentilshommes; savoir, un Gréfier avec un Sous-Gréfier de la religion Catholique Romaine & un autre avec un Sous-Gréfier de la religion Gréque Non-Unité, ou Évangélique.

La nomination de ces 16 membres, laquelle se doit faire au mois de Juillet, appartient au Roi, qui pour l'année suivante peut en retenir & conserver quelques-uns dans leurs fonctions; les Juges nommeront les Gréfiers & Sous-Gréfiers. Ce Tribunal doit annuellement se tenir pendant six mois de l'année à Varsovie, de la manière suivante.

Quatre Catholiques Romains & quatre Non-Unis ou Dissidens; désignés pour la première alternative, après avoir choisi parmi eux à la pluralité des voix, un Président Catholique Romain; tiendront leurs séances pendant trois mois consécutifs. Dans cette alternative le Gréfier sera Dissident & Catholique dans la suivante, à laquelle présidera un Dissident, ou un Non-Uni, lequel devra être élu immédiatement après l'Acte du serment.

En

En l'able
membres
plet; &
dernier
rative,
pour cau
le nomb
membres
en rang
Gréfier d
ve point
nombre
prété ser
maines d
ra pour
Blanche,
maines d
Dissident
ce du Pi
prendra
que tous
le premie
qui se tro
nombre p
que ce se
un Gréfi
Du res
tes les c

En l'absence de quelques-uns des huit membres, six formeront un nombre complet; & en cas qu'il s'en trouvât sept, le dernier en rang n'aura pas voix délibérative. Si le Président vient à manquer pour cause de maladie, dans le tems que le nombre complet sera formé de six membres, il sera remplacé par le premier en rang de sa religion, & si pour lors le Gréfiér de cette même religion ne se trouve point surnumeraire, il complètera le nombre juste, après avoir auparavant prêté serment. Dans le cours des six semaines de la seconde alternative, on élira pour Président l'Evêque de la Russie Blanche, & durant les six dernières semaines de cette alternative, on élira un Dissident, ou un Non-Uni. En l'absence du Président Non-Uni, un Dissident prendra sa place & *vice versa*. Au cas que tous les deux viennent à manquer, le premier en rang Non Uni, ou Dissident qui se trouvera surnumeraire supplèera au nombre prescrit, bien entendu toute fois, que ce sera en cas de necessité, & avec un Gréfiér.

Du ressort de ce Tribunal sont, toutes les causes concernant la Religion

&

& ses cérémonies, les quelles auront été renvoyées & dont on aura interjecté appel à ce commun Tribunal, après avoir auparavant été agitées dans les Grodes & dans les Jurisdicions des Terres, sçavoir, les différends survenus entre tous les Ecclésiastiques Romains & les Non-Unis & Dissidens de toute sorte d'état & de condition & *à contra*, y compris les calomnies & impostures contre la religion, les meurtres commis en la personne des Ecclésiastiques, les violences, qui leur seront faites, ainsi qu'aux Eglises, Fondations, Ecoles, Hopitaux, Cimetières & maisons Ecclésiastiques, les interpellations aux Justices Etrangères, les cérémonies Ecclésiastiques, les différends sur le droit de patronage & les décimes. On y décidera à la pluralité & sans appel, & l'on pourra y lancer le Sequestre sur les revenus des Ecclésiastiques. Cependant en cas de peines personnelles, les Ecclésiastiques Séculars de l'Eglise Romaine seront renvoyés à leurs Evêques, & les religieux à leurs Superieurs, ce qui s'entend de même des Non-Unis & des Dissidens. Le pouvoir de ce Tribunal s'étend sur toutes les causes de
cette

cette na
fois jug
ne l'on
pter du
Les e
qui sur
les Non-
biens de
à toute
ce Trib
une Cor
d'un no
tholique
dens ju
peller
pronon
Après q
en sera
frages c
égales,
nant de
existera
au Prim
respecti
délégué
dans les
veur de
La dern

cette nature, tant celles qui ont été une fois jugées *cum gravamine* que celles qui ne l'ont pas été, mais seulement à compter du 1 Janvier 1717 *anni normalis*.

Les différends concernant les limites, qui surviendront entre les Catholiques, les Non-Unis & les Diffidens, quant aux biens de l'Eglise, devront, exclusivement à toute autre juridiction, être portés à ce Tribunal, à qui il sera libre d'assigner une Commission particulière, composée d'un nombre égal de Commissaires Catholiques Romains, Non-Unis ou Diffidens jurés avec ample liberté d'en appeler. Ces Commissaires ne pourront prononcer sentence finale de leur chef. Après qu'on aura opiné deux fois & qu'on en sera venu pendant trois fois aux suffrages clandestins, si les voix se trouvent égales, alors le Président décidera en donnant deux suffrages. Le Tribunal Mixte existera pendant l'Interregne, & ce sera au Primat Inter Roi à nommer les juges respectifs. Le pouvoir de créer des Subdélégués jurés pour exercer cet office dans les Commissions particulières en faveur des Diffidens, est réservé au Roi. La dernière semaine de chaque alterna-

tive est destinée pour les causes & plaidoyers des Villes de Prusse. Ces Villes fourniront quatre Candidats d'entre lesquels le Roi en choisira un pour assister au Tribunal Mixte avec voix décisive, & le dernier en rang des Dissidens lui cédera sa place. Dans les causes de nature que ci-dessus, ces villes devront directement être citées à ce Tribunal; quant à celles qui sont de leur ressort, elles seront portées au Grode, ou dans les juridictions des Terres, ainsi qu'il l'a été dit plus haut, pour y être entamées, & mises sur le tapis à la première instance. Celles qui concernent la Bourgeoisie, resteront à la décision des Magistrats. — Les Non-Unis & les Dissidens jouiront du droit de patronage aussi bien que les Catholiques. Ceux là dans leurs biens seront tenus de présenter aux Eglises Catholiques les Prêtres de cette religion, & réciproquement un Catholique est obligé de présenter un Non-Uni, ou un Dissident aux Eglises & aux Temples de ces derniers. — Un Prêtre unefois installé ne peut être privé de son bénéfice par l'héritier. — Les fondations, qui ont

ont été
steron
actuel
Unis
les Ca
charg
tant d
ché de
dans l
ciersD
ritoire
habita
les pro
geoisie
privile
village
les il
qui se
revolte
respec
cée à T
fera re
Dans c
confess
tuite à
fessent
tions d
Princip

ont été fécularifées par la reforme, re-
fteront dans l'état, où elles fe trouvent
actuellement. — On déclare les Non-
Unis & les Diffidens capables, ainfi que
les Catholiques, de pofféder toutes les
charges & dignités de la République,
tant dans la Couronne, que dans le Du-
ché de Lithvanie, comme, d'avoir place
dans le Sénat, d'être Ministres d'Etat, Offi-
ciers Dignitaires de la Couronne & des Ter-
ritoires, Députés & Nonces &c. — Les
habitans des villes participeront à toutes
les prérogatives & privilèges de la Bour-
geoisie. — Dans la jouiffance des dits
privilèges font comprises les villes &
villages de Pruffe, aux Magiftrats defquel-
les il eft permis d'arrêter les Etudiants
qui fe porteroient à quelque fédition &
revolte, pour être punis par leurs juges
refpectifs. — La pierre de marbre, pla-
cée à Thorn en vertu du Décret de 1724,
fera renduë au Corps des Magiftrats. —
Dans cette ville le temple de l'invariable
confeffion d'Ausbourg, reftera à perpe-
tuité à la poffeffion de ceux qui la pro-
felfent. — On annulle les Conftitu-
tions de 1733 & 1764 portées contre le
Principal de l'Eglife de Dantzic. —

Le Duché de Courlande & de Sémigalle est conservé dans ses droits Ecclésiastiques. Les Non-Unis qui se trouvent dans le dit Duché, ne devront souffrir aucun empêchement dans leurs cérémonies. Les prêtres Romains ne pourront donner la bénédiction nuptiale aux serfs & aux domestiques sans la permission de leur maîtres. — Les Eglises qui, depuis l'an 1717 inclusivement auront été cédées aux Catholiques, seulement par quelques co-collateurs, seront restituées à ceux de la Confession d'Ausbourg. — La Noblesse du Duché de Courlande & de Sémigalle, soit de la Religion Gréque Non-Unite, soit Evangelique ou Catholique Romaine, en un mot les Courlandois & Polonois qui seront possessionés, jouiront mutuellement du droit d'égalité dans la distribution des charges; de même les habitans des villes, quant aux privilèges de la Bourgeoisie. — On confirme en entier tous les droits du District de Pilten concernant la paisible possession de ses terres.

AR.

Des

Les
ne po
ment
être c
par u

I.
trois
Eques
tems
deux
II. I
la Don
III.
un cri
IV.
V. I
unanir
ne doi
Trône

ARTICLE II.

Des Loix Cardinales & des Matières d'Etat.

Les Loix Cardinales sont de nature à ne pouvoir jamais souffrir aucun changement: les matières d'Etat ne sauroient être décidées que dans les Diètes libres par un consentement unanime.

Loix Cardinales.

I. L'Autorité législative gît dans les trois Ordres, le Roi, le Sénat & l'Ordre Equestre, assemblés en Diète: dans un tems d'interregne, elle reste auprès des deux derniers.

II. La Religion Catholique Romaine est la Dominante.

III. Le changement de religion devient un crime.

IV. Le Roi doit être Catholique.

V. La liberté d'élire les Rois d'une voix unanime reste à jamais intacte, & l'on ne doit point admettre la Succession au Trône.

VI. Tout noble qui a des terres, ne peut être arrêté pour crime, qu'au préalable il n'ait émané contre lui un décret de prise de corps: on excepte les assassins surpris en délict, les voleurs de grand chemin pris sur le fait, les usurpateurs & ceux qui commettent des violences criminelles qui sont punis de mort.

VII. Les charges & dignités tant Ecclésiastiques, que séculières, soit privilégiées, ou distributives, ne doivent être otées à personne.

VIII. Les Privilèges ou Diplomes anciens & récents seront remis aux Archives dans un an, au plus tard, pour y être confirmés: les récents sous peine de nullité.

IX. L'union de la Lithuanie à la Pologne & ses Provinces doit être indissoluble.

X. Les droits de Fiefs doivent appartenir à la République.

XI. Le droit d'égalité s'étend sur toute la noblesse du païs.

XII. L'égalité est reconnuë aux Non-Unis & aux Dissidens.

XIII.

XIII.

Prusse G
légitim

XIV.

perpetu
de Sour
&c.

XV.

migalle
tiffeme
gouver

XVI.

perpetu
XVII.

libres d
de mat

XVIII.

phiteof
ment d

veau v
dans l'e
ruë.

XIX.

vie & d
XX.

ni de m
noble;

XIII. Les Palatinats & les Villes de Prusse seront conservées dans leurs droits légitimes.

XIV. Le Palatinat de Livonie doit à perpétuité être maintenu dans ses Pactes de Soumission, union, Ordinations, droits &c.

XV. Le Duché de Courlande & de Sémigalle restera dans ses Pactes d'assujettissement & dans la forme actuelle de son gouvernement.

XVI. Le District de Pilten gardera à perpétuité sa Constitution actuelle.

XVII. Le *Liberum Veto* dans les Diètes libres conservera toute sa vigueur en fait de matière d'Etat.

XVIII. Chacun jouira du droit d'Emphitéose. Au bout de trois ans d'établissement dans le pais, tout Emphitéote nouveau venu, sera censé naturalisé, tant dans l'état bourgeois, que dans la charuë.

XIX. Aucun noble ne doit avoir droit de vie & de mort sur ses serfs,

XX. Un serf qui tuera un serf, sera puni de mort, ainsi qu'un noble qui tuera un noble; cette loi s'étend sur tout gentil-hom-

homme qui tuera un serf de propos délibéré.

XXI. La nation est dispensée d'obéir à un Roi, qui seroit quelque infraction aux Loix Cardinales, ou à quelque article des *Pacta Conventa*, suivant l'ordre prescrit par la Constitution de 1607. Quiconque aussi oseroit en pleine Diète charger le Roi de quelque imputation mal fondée, encourra les peines portées par la loi de 1609.

XXII. Les Biens des Ecclésiastiques & de la Noblesse ne doivent pas tomber au pouvoir du Roi sans des preuves manifestes.

XXIII. Après la mort d'un étranger décédé sans enfans & abintestat, les successeurs héritiers pourront prétendre & recueillir la succession en donnant la dixième partie à la ville, ou au Seigneur du lieu. Si au bout de trois ans, pendant lesquels on affichera, trois fois l'année, la mort de l'étranger, il ne se présente personne pour réclamer la succession, alors les biens du défunt tourneront au profit du Roi.

XXIV. Les Diètes ne pourront être limitées & prorogées que d'une commune voix.

Ma

Les
L'augm
impots.
de la Re
ce & de
4 Les c
génat &
duction
tion ou
Tribuna
de la pa
des cha
tes & l
dans les
des pré
12 La
Terres p
re-Bar
ment de
ne doit p
prescript
sent Trai
Les M
de dôtan
pté les c
fages de

Matières d'Etat.

Les Matières d'Etat comprennent: 1 L'augmentation ou le changement des impots. 2 L'augmentation des Troupes de la République. 3 Les Traités d'aillance & de paix avec les puissances voisines. 4 Les déclarations de guerre. 5 L'indignat & les lettres de noblesse. 6 La réduction de la monnoye. 7 L'augmentation ou la diminution des charges des Tribunaux & de l'autorité des Ministres de la paix & de la guerre. 8 La création des charges. 9 L'ordre de tenir les Diètes & les Diétines. 10 Le changement dans les Tribunaux. 11 L'augmentation des prérogatives des Senatus-Consultes. 12 La permission au Roi d'acheter des Terres pour ses successeurs. 13 L'Arrière-Ban ou la *Pospolite*. 14 L'anéantissement des saisies à main armée & dont il ne doit plus être fait mention. Enfin la prescription du pouvoir de ratifier le présent Traité.

Les Marchands Russes seront exemts de douanes & péages particuliers, excepté les droits de villes, chaussées & passages des rivières, là où ils seront tenus
les

les payer. Ceux qui ne feront que trafiquer des Marchandises sans les vendre en détail, après avoir payé le transport, seront exemts de revision & de désemballage.

Pension Annuelle de 1200 Ducats assignée séparément à chacun des Princes Royaux *Xavier & Charles*. La République pensera à procurer le même avantage aux Princes du sang à venir. Quant aux Princesses, Elles ne percevront que la moitié de la somme sus-dite.

On assure la possession du Duché de Courlande & de Sémigalle au Prince Jean Ernest & à ses descendans. La Noblesse de ce Duché est conservée dans ses privilèges & libertés; les villes dans leurs anciens droits.

L'Ordre de tenir les Diètes.

1. Un jour ou deux avant la Diète, on devra produire par devant le Maréchal de la Diète précédente les oppositions qu'on aura à faire contre les Nonces.

2. L'ouverture de la Diète se fera sans arbitres à la face des opposans. Un Nonce qui aura été convaincu personnellement
par

par la
tion;
la Chan
pas l'op
lui, ser
qu'il ne
ladie.

3. P
pinera t
premier
fournir

4. L
sième jo
nanimite
son Elec
dans les

5. En
l'ancien
nouvel e
serment.

6. Le
re de la
savoir,
dresser le
Province
Diète &
ptes de l
tous prêt

par la pluralité, sera exclu de sa fonction; celui qui ne se trouvera pas dans la Chambre des Nonces & qui ne refutera pas l'opposition qui aura été faite contre lui, sera privé de voix active, à moins qu'il ne prouve légalement cause de maladie.

3. Pour l'Élection du Maréchal on opinera tour à tour en commençant par le premier Palatin de la Province qui devra fournir le Maréchal futur.

4. Le Maréchal devra être élu le troisième jour, au plus tard, si non par l'unanimité, ce sera par la pluralité, & dans son Élection on observera l'alternative dans les Provinces.

5. Ensuite on admettra les Arbitres, l'ancien Maréchal remettra le Bâton au nouvel élu & l'on procédera à l'acte du serment.

6. Le Maréchal désignera un Secrétaire de la Diète & nommera des Députés, savoir, deux de chaque Province pour dresser les Constitutions, six de chaque Province pour former les jugemens de la Diète & quatre pour examiner les comptes de la Commission, lesquels devront tous prêter serment.

7. Les Nonces remettront par écrit entre les mains du Maréchal leurs recommandations aux charges vacantes.

8. La Jonction de la Chambre des Nonces au Sénat, se fera pour le plus tard, le second jour après l'Élection du Maréchal.

9. On complimentera le Roi, on fera la lecture des *Acta Conventa*, à laquelle il sera libre de repliquer, on mettra sur le tapis les propositions sur lesquelles on aura à délibérer, on produira les Résultats des Senatus-Consultes, ensuite de quoi le Roi nommera des délégués membres du Sénat pour dresser les Constitutions & examiner les Comptes du Trésor.

10. Les deux Chambres éliront les nouveaux Commissaires à la pluralité des voix.

11. Les Nonces retourneront dans leur Chambre au bout de trois semaines au plus tard. Les matières qui auront été reçues pour être mises en délibérations, seront données au Maréchal de la Diète, ensuite au Grand-Maréchal, ou au Maréchal de la Cour & aux Nonces avec l'espace d'un jour pour y penser.

12. L
tems sur
timens
muniq
lors la
voix se
rompt l
13. A
on agi
lesquell
rompt
de trait
lative.
14. L
la sixièm
la Diète
de nouv
tement
stitution
15. S
venues
fait de r
lecture
faits qu
& en c
rompu
aucun

12. Les Chambres opineront en même tems sur une même matière. Si les sentimens ne sont pas d'accord, on se communiquera la pluralité des voix & pour lors la pluralité décidera. En cas que les voix se trouvent égales, l'avis du Roi rompt l'égalité.

13. Après les matières Economiques, on agitera les matières d'Etat, dans lesquelles la contradiction d'un seul Nonce rompt toute activité & ne permet plus de traiter d'aucune autre matière y relative.

14. Le premier jour, au plus tard, de la sixième semaine après l'ouverture de la Diète, la Chambre des Nonces passera de nouveau dans le Sénat, où immédiatement après on fera la lecture des Constitutions.

15. Si à cause des contradictions survenues, il ne se trouve rien d'établi en fait de matière d'Etat, on procédera à la lecture des réglemens qui auront été faits quant aux matières Economiques; & en cela l'absence du Nonce qui aura rompu l'activité de la Diète, ne portera aucun empêchement.

16. Après que le Maréchal & les Députés auront signé les Constitutions, elles seront portées au Grode pour y être collationnées; ainsi finit la Diète.

Dans les Diètes Extraordinaires, dont la durée doit être de deux semaines, on observera le même ordre que dans les Diètes Ordinaires quant à ce qui concerne la légitimation des Nonces, l'Élection du Maréchal & la jonction de la Chambre des Nonces à celle du Sénat. Dès le premier jour de la jonction, on lira les propositions qui émaneront du trône, & l'on admettra au serment les Députés qui auront été nommés pour dresser les Constitutions. Ensuite les Nonces retourneront dans leur Chambre, on arrangera & on signera les projets qui auront passé en Diète; Enfin deux jours avant la fin de la Diète, les Chambres devront inmanquablement se réunir & la Diète Extraordinaire finira de la même manière que la Diète Ordinaire.

Dans les Diètes de Convocation, les matières d'Etat ne pourront être décidées que par l'unanimité. — On abolit les jugemens de *Kaptur*. Toutes les autres justices, excepté Celles de la Cour, de-

devron
Jurisd
fée de
gemen
nom d
blicati
dront
vant N
Lithua
la Diè
le pre
après
Les D
Lundy
Diein
TE. —
celles
huit h
entam
tour à
semble
ce que

Les
compe
taires
mais a

devront conserver leur Exercice. — La Jurisdiction du Grand-Maréchal, composée de six assesseurs, remplacera les jugemens de *Kapitür*. — Les justices au nom du Roi, deux semaines après la publication de sa mort par le Primat, prendront dans leurs assignations le titre suivant *Nos Proceres Regni & Magni Ducatus Lithuanice*. En cas que le Maréchal de la Diète soit malade, il sera remplacé par le premier Nonce en rang de la Province auprès de laquelle sera le Bâton. — Les Diètes Ordinaires commenceront le Lundy après la St. BARTHELEMI, & les Diétines le Lundy après Ste. MARGUERITE. — Les séances de la Diète ainsi que celles du Sénat, ne dureront que jusqu'à huit heures du soir, à moins qu'on eut entamé quelque matière qui dût passer tour à tour par les délibérations de l'assemblée, en ce cas, elles dureront jusqu'à ce que le tour soit fini.

Senatus - Consultes.

Les Senatus-Consultes doivent être composés de Ministres & Officiers Dignitaires des deux nations. Ce sera désormais aux Grands-Généraux de l'armée à

créer les Généraux de l'Avant-Garde
Strażnicy & les Quartiers-Maîtres *Oboźni*,
charges, qui sont à vie.

Des Diétines.

Les seuls qui puissent voter dans les Diétines sont, les Citoyens habitans des Palatinats, Territoires & Districts, c'est-à-dire, les nobles qui ont des terres, leurs enfans mâles, leurs freres, & autres qui sont reconnus pour avoir leurs possessions & être de race ancienne & noble. Pour y avoir voix, il est requis que la personne ait 18 ans complets, & pour être élevée à quelque fonction, il faut qu'elle en ait 23 & qu'elle ait des terres. Si dans ces assemblées l'unanimité ne peut conclure, ce sera la pluralité qui décidera. On abolit la loi qui enjoignoit aux Evêques de s'y trouver. La même garde qui sert à la sureté des Tribunaux, sert à celle des Diétines.

Cambage & Droit de Dénier

Czopowe & Szeleżne

Impots sur les boissons.

On levera les impots sur les boissons
dans les Biens destinés pour la table du

Roi,

Roi, dans les Starosties (à l'exception de celle de Spisk) dans les Tenutes & généralement dans les biens des Ecclésiastiques, des nobles & des Bourgeois. Tous ceux qui distillent & font commerce en gros d'eau de vie, d'Hydroméle, de vins de Cérise & Framboise payeront le cambage; Le droit de denier s'étend sur tous ceux qui vendent l'eau de vie en détail, & dans les villes sur ceux qui font débit des bières transportées. L'eau de vie & la Bière, dont on aura une-fois payé les droits dans les Brasseries des villes & des villages, lesquelles boissons seront données aux propres auberges des particuliers pour être vendues en détail, seront exemptes de payer une seconde fois. Dans les villes & les Bourgs tout produit en fait de boissons sans même excepter la propre consommation des particuliers, est sujet au cambage & au droit de denier tout vuide ou débit qui se fait à pot & à pinte. Dans les villages, la noblesse, pour ce qui concerne sa propre consommation de bière & d'hydroméle, est exempte des dits impots. Il est enjoint à la Commission du Trésor d'assigner dans le cours de

l'année 1768 des personnes pour faire la revision & pour dresser des tarifs du produit & du vuidange sans toute fois établir la paye du Cambage & du droit de dénier, dont l'établissement appartient à la Commission. Ce sera à la Diète suivante à faire la vérification des tarifs & à ordonner le payement des dits impots, Il y aura de semblables revisions dans le cours des années 1770 & 72. La continuation ulterieure de ces revisions dépendra de la République. Les Sous-Palatin, Officiers qui ont inspection sur les poids & mesures, conjointement avec quelques personnes du Grode & l'inspecteur des impots dans le tems de sa fonction, seront tenus de se transporter deux-fois l'année chez le Principal des Villes, Territoires & Districts pour fixer le prix des boiffons du païs, à laquelle taxe on ne pourra se soustraire, ni faire aucun changement sous peine de 100 marcs d'amende. Pour les liqueurs & vins étrangers, y compris tous ceux qui seront transportés pour le propre usage des particuliers, tout en général payera la taxe suivante, savoir: pour une pinte de vin d'Hongrie, deux gros d'argent, pour une pinte

pinte de
gne, d'
toute t
Pour u
de Char
une pin
de Val
mêle d'
en vert
touche
désemb
l'année
de la m
Pologn
se tiou
en Pol
Lithuan
selon l'
jour pr
tes.

Tous
en mon
Constit
payer l
cuivre.
noye h

pinte de vin ordinaire de France, d'Espagne, d'Italie, du Rhin, de Chypre, & de toute sorte de liqueurs, un gros d'argent; Pour une pinte de vin de Bourgogne & de Champagne deux gros d'argent; pour une pinte de bière d'Angleterre, de vin de Valachie, de Pobérezie & d'Hydroméle d'Hongrie 5 gros de cuivre; & cela, en vertu du *Czopowe & Szeleżne*, sans toucher aux droits des Doïanes & du désemballage. — La Diète Ordinaire de l'année présente 1768 est fixée au 7 Nov: de la même année & elle se tiendra en Pologne. Celle de l'année suivante 1770 se tiendra en Lithuanie, celle de l'an 1772 en Pologne. En 1774 elle se tiendra en Lithuanie & les suivantes se tiendront selon l'ancienne alternative & cela, au jour prescrit par l'ordre de tenir les Diètes.

De la Monnoye.

Tous les impots publics seront payés en monnoye du païs, approuvée par la Constitution de 1768 & il fera libre d'en payer la dixième partie en monnoye de cuivre. On permet la sortie de la monnoye hors les frontières & la rentrée
dans

dans le pais. Toute la monnoye de Cuivre en général que l'on fera battre, ne surpassera pas la valeur de 12 millions, proportion gardée de trois millions, monnoye de cuivre, sur 25 millions, monnoye d'argent.

Recette & Dépense du Trésor.

Les revenus annuels du Trésor de la Couronne montent à 10748245 fl. La dépense fixe est de 17050000. Il faudroit augmenter les revenus afin de suffire à la dépense de 6301755; comme il seroit nécessaire d'abolir une partie des anciens revenus, donc les nouveaux impots devroient monter à 10236737.

Le Trésor de la Lithuanie compte annuellement la somme de 3646628 - 21½ de Revenu. Ses dépenses montent à 6478142 - 15½. On devroit augmenter les revenus jusqu'à la somme de florins 2831514 - 13, mais vû qu'on seroit forcé d'abolir les anciens impots, par conséquent les nouveaux devroient évaluer la somme de 4250481 - 3.

Ecole Militaire.

Le Roi, voulant favoriser l'établissement de l'Ecole Militaire, cède à cette fin le
Pa-

Palais de
750000
Ecole la
ans conf
les deux
de la Co
de la Lit

On in
de Méde
ans la fo
du trésor
lui de L
Inspecte
ans oblig
mission.

Les Co
tirés de
vent re
être élus
foriers d
nombre
& fixé à
Couronn
nie. Po
est de 5

Palais de Casimir, moyénant la somme de 750000 fl. Pour l'entretien de la dite Ecole la République fournira pendant cinq ans consécutifs la somme de 60000, dont les deux tiers seront pris sur le trésor de la Couronne & le troisième sur celui de la Lithuanie.

Académie de Médecine.

On instituera à Varsovie une Académie de Médecine, laquelle percevra tous les ans la somme de 400000 fl. savoir, 300000 du trésor de la Couronne & 100000 de celui de Lithuanie, de laquelle somme les Inspecteurs de l'Académie seront tous les ans obligés de rendre compte à la Commission.

Commission du Trésor.

Les Commissaires du Trésor doivent être tirés de l'Ordre Equestre. Ils ne peuvent remplir les fonctions de Nonce, ni être élus d'entre eux, excepté les Trésoriers de la Cour & les Procureurs. Le nombre des dits Commissaires est réduit & fixé à dix pour le département de la Couronne & à 6 pour celui de la Lithuanie. Pour la Pologne, le nombre complet est de 5 y compris le Président & pour la

Lithuanie de 4 pendant l'alternative & de 3 hors l'alternative, y compris aussi le Président. Il est permis à deux de ces Commissaires, bien entendu de l'Ordre Equestre, d'avoir place dans les Diètes après les Nonces avec voix active.

Lotterie.

On permet l'introduction d'une Lotterie sous le nom de *Lotteria di Genova*, pour l'augmentation des Revenus publics.

Hôtel pour les Ambassadeurs Russes.

Pour loger les Ambassadeurs de Russie, il est enjoint à la Commission du Trésor d'acheter un Hôtel des deniers publics de la République à un prix, qui n'excède pas la somme de 30000 Ducats.

Commission de Guerre.

A cette Commission doivent présider les Grands Généraux & en leur absence les Généraux de Camp. C'est aux premiers à présenter les Officiers Subalternes & Capitaines, & à conférer les Compagnies dans les Régimens, excepté dans ceux des Gardes. Les Commissaires de ce resort ne peuvent être Nonces, ni être choisis d'entre eux. Le nombre complet, fixé à 4, y compris le Président, est re-

con-

ve & connu pour suffisant. Si dans les déci-
suffi le sions il se rencontre l'égalité, alors le
le ces Président donnera deux voix. La Com-
Ordre mission ne doit point s'approprier le pou-
Diètes voir législatif. Deux de ces Commissai-
res auront voix active & place dans les
Diètes immédiatement après les Nonces
& les Commissaires du Trésor. Les Gé-
néraux peuvent avoir un Officier de cha-
que Regiment sur le pied allemand, &
deux Officiers *Towarzysze* de chaque Re-
giment Polonois pour leur servir d'ordon-
nance. On permet aux Grands Généraux
de tenir auprès d'Eux les Regimens Dra-
gons, sous le Bâton de Général, & en ou-
tre la Commission leur assignera deux
Compagnies legeres de Hongrois & de
Janissaires. Les Généraux de Camp gar-
deront auprès d'eux les Regimens Dra-
gons-Cavalerie & les Hongrois à pied.

Des Généraux des deux Nations.

Il est statué que, les Grands Généraux
prendront place dans le Sénat après les
Grands Maréchaux & les Généraux de Camp
après les Maréchaux de la Cour. Dans la
suite les charges de Généraux ne pourront
plus s'allier avec la Dignité de Sénateur.

Du Tribunal de la Couronne.

Le Tribunal de la Couronne tiendra ses Séances alternativement. La première alternative sera à Petricovie; laquelle commencera le 1^{er} Septembre & durera jusqu'au dernier Avril. La seconde à Léopol, où elle commencera le 12 Mai, fût-ce un jour de fête, & durera jusqu'au dernier Mars. L'année d'après il passera à Kalisz, où, quant au terme de son ouverture & de sa clôture, il se tiendra ainsi qu'à Petricovie. De Kalisz il se transportera pour la seconde alternative à Lublin, où il se tiendra de même qu'à Léopol. L'Élection des Députés Séculiers & Ecclésiastiques se fera le 15 Juillet, quoiqu'un jour de fête. Les Députés séculiers seront élus par un de chaque Palatinat, excepté ceux de Brescovie en Cujavie & d'Inovroslavie, qui ensemble n'en éliront qu'un. Une année les Chapitres suivants, celui de Gnesne (dont on tirera toujours le Président) ceux de Léopol, de Cracovie, Posnanie, Lusk, Helm, & Camieniec n'éliront chacun qu'un Député pour le Tribunal de Petricovie & de Léopol. L'autre année pour les alternatives de Kalisz & de Lublin, le Chapitre de Gnesne (qui four-

nira

nira le P
vie, Pl
n'en é
putés
prétero
ront été
gnage a
tricovie
Dès ce
ction du
se fera p
pour la
trouver
Marécha
dront sa
ait tiré
quelles
savoir, d
l'alterna
Pologne
de la Pet
Trésor
Présidial
le cours
Là, deu
putés Ec
cacheter
procéde

nira le Président) ceux de *Cracovie, Cujavie, Plock, Przemistie, Kiovie & Helin* n'en éliront aussi qu'un chacun. Les Députés tant Seculiers qu'Ecclésiastiques prêteront serment dans le lieu où ils auront été élus. De-là, munis d'un témoignage authentique, ils se rendront à *Petricovie* ou à *Kalisz* pour le 1 Septembre. Dès ce jour, ils procéderont à l'Élection du Maréchal du Tribunal, laquelle se fera par Scrutin, observant l'alternative pour la Province dans laquelle se doit trouver le Bâton. Après l'Élection du Maréchal, les Députés séculiers attendront sans s'éloigner du bureau, qu'on ait tiré les balotes au nombre de 22 lesquelles désigneront autant de Députés, savoir, dix Députés & un Maréchal pour l'alternative de la Province de la Grande Pologne & 11 & un Maréchal pour celle de la Petite Pologne. La Commission du Trésor enverra les balotes cachetées au Présidial de *Petricovie* & ensuite, suivant le cours de l'alternative, à celui de *Kalisz*. Là, deux Députés séculiers & deux Députés Ecclésiastiques élus à cette fin, décacheteront les balotes, après quoi on procédera au balotement de la manière

qui suit. — Un enfant mâle âgé de sept ans, ou tout au plus de huit, lequel sera placé au milieu de la salle de justice, fermé d'une grille, entouré de 6 soldats avec un Officier Commandant à la tête & des seuls Députés délégués, cet enfant, à chaque fois qu'on fera lecture du nom du Palatinat, mettant la main dans une bourse, en tirera une balote dans laquelle sera renfermé un billet contenant le nom de la Province dans laquelle le Député devra exercer les fonctions de juge, & la remettra aux Députés délégués. Ceux-ci, assis auprès du Maréchal & du Président, tireront le billet de la balote & liront à haute voix le nom de la Province qu'il renfermera. Durant cette cérémonie personne ne se peut trouver dans la salle, si non les Députés, le Président, l'Officier avec les six soldats & le jeune enfant. La cérémonie finie, le Président, après avoir cacheté les balotes du sceau du Territoire, les déposera dans les archives du lieu. Un Député qui, pour cause de maladie, ou de quelque autre accident, ne se trouvera pas à l'ouverture du Tribunal, devra à son arrivée prouver & affirmer par serment la raison

qui

qui s'au
ra pri
honor
suffrag
Les Ma
pliront
alternat
fort des
l'ordre
le table
la terre
exercer
te occu
ou le f
les affa
re de K
celles d
ce qui
de Ruff
dant l'e
vront d
de pen
4000 de
enlier &
fl. au P
chaun.
jour de
que ce r

qui l'aura retenu, au défaut de quoi il sera privé pour toute l'alternative de son honoraire. Cependant on balotera les suffrages en faveur des Députés absens. Les Maréchaux, ainsi que ceux qui rempliront leurs fonctions pendant les deux alternatives ne seront point assujettis au sort des balotes. Ensuite on prescrira l'ordre dans la Chambre & l'on dressera le tableau du jour. Ce sera le Gréfié de la terre où se tiendra le Tribunal, qui exercera la fonction de Notaire dans cette occurrence, en son absence le juge ou le sous-juge fera cet Office. Pour les affaires de Siradie le Gréfié de la Terre de Kalisz fera l'office de Gréfié & pour celles de Kalisz ce sera celui de Siradie, ce qui s'entend de même des Palatinats de Russie & de Lublin. Les Gréfiés pendant l'exercice de leurs fonctions percevront du trésor la somme de 14000 fl. de pension & la Chancellerie en tirera 4000 de la Caisse. A chaque Député séculier & Ecclésiastique il est assigné 10000 fl. au Président & au Maréchal 30000 à chacun. Un Député qui manquera un jour de se trouver à l'audiance, à moins que ce ne fût pour cause de maladie, perdra

dra la retribution d'une semaine entière, laquelle sera partagée au profit de ceux qui s'y seront trouvés présens. Les Députés Ecclésiastiques n'auront voix que dans leurs affaires peremptoires, excepté le Président à qui il appartient de connoître de toutes les causes. Les Députés ne percevront rien des déniers de la Caisse. Tout ce qui s'y trouvera sera employé aux dépenses journalières de la Chambre; savoir, papier, bougies de table, drap pour la couvrir, bancs, chauffage pour la Chancellerie du Territoire: plus, pour la paye des Procureurs & Huiffiers, & 4000 fl. de pension aux Ecrivains. Le surplus sera remis au Président de la ville pour y être employé aux reparations nécessaires. On prohibe toutes lettres portant instances & recommandations au Tribunal: on abolit les logemens *Ex-Officio* & ce sera aux Starostes à fixer la taxe des loyers. Un Député avant son départ du Tribunal sera tenu de payer les détes qu'il aura contractées. & deux semaines avant la clôture du Tribunal, il est permis aux habitans de la ville de présenter à l'assemblée les registres des prétentions qu'ils auront

fur

fur les a
dront de
peut être
Tout ho
exercera
tous det
2000 ma
sur tout
dans les
des Gro
l'armée
ceux qu
Un avoc
sition d'
dont on
& ne pe
4 ans d'e

Juris
On a a
Marécha
d'une Di
toutes le
& décide
complet
Juifs à c
celle de
Assesseur

sur les avocats en Chefs (lesquels repondront de leurs agents) dont le nombre ne peut être que de 30 chaque alternative. Tout homme du Barreau, *Palestrant*, qui exercera deux Offices à la fois, les perdra tous deux, & payera au Dénonciateur 2000 marcs d'amende. Cette loi s'étend sur tout homme de pratique en fonction dans les juridictions des Territoires & des Grodes, lesquels serviroient dans l'armée & porteroient l'uniforme, sauf ceux qui en sont actuellement revêtus. Un avocat en Chef ne peut faire l'acquisition d'aucun bien, pas même de ceux dont on auroit fait cession en sa faveur, & ne peut être élu Député qu'au bout de 4 ans d'exercice dans le Barreau.

Jurisdiction du Grand Maréchal.

On a adjouté à la Jurisdiction du Grand Maréchal six Assesseurs, qui seront élus d'une Diète à l'autre: ils connoîtront de toutes les causes conjointement avec lui & décideront à la pluralité. Le nombre complet est fixé à 4. On a soustrait les Juifs à cette justice pour les remettre à celle de la vieille ville de Varsovie. Les Assesseurs de la jurisdiction du Grand Ma-

réchal, ainsi que ceux des autres justices, ne pourront être Nonces.

Jurisdiction des Référéndaires.

La Jurisdiction des Référéndaires est remise dans son ancien état. Ce sera au Référéndaire, qui est le plus ancien en privilège, à rendre la justice: il peut juger sans Assesseurs; & il ne doit point se trouver dans cette jurisdiction au delà de 12 avocats.

Statut de Casimir.

En vertu de la réhabilitation du Statut de Casimir, peres & meres ne sauroient être obligés, ni à répondre en justice pour les enfans qui auront atteint l'âge compétant, ni à satisfaire aux dettes qu'ils auroient contractées.

Fore Compétant des Séculiers & des Ecclésiastiques.

Les Ecclésiastiques cités en justice par la noblesse seculière pour causes simples concernant les biens patrimoniaux, comparoîtront par devant les Sénéchaussées des Territoires ou par devant les Grodes, où ressortissent les dits biens.

Des

C'est à
à conno
nent les
y accessi
ctions Ec
à une an

Le Ro
verain P
bayes c
nées en
deux pr
feront c
On réun
Cracovie
de ce Di
Le Ro
le St. Siè
l'année
tant dan
 Grec.

Il est c
religieux
garçons

Des Dîmes.

C'est aux Jurisdictions des Territoires à connoître des différends, qui concernent les Dîmes. Ceux qui pour causes y accessaires appelleroient aux Jurisdictions Ecclésiastiques, seront condamnés à une amende de 1000 marcs d'argent.

Des Abbayes.

Le Roi promêt de traiter avec le Souverain Pontife, afin d'obtenir que les Abbayes considerables puissent être données en Commande. En conséquence les deux premières qui viendront à vaquer seront conférées au Primat d'aujourd'hui. On réunit dès à présent à l'Académie de Cracovie les revenus d'une des Abbayes de ce Diocèse.

Le Roi promêt encore de traiter avec le St. Siège, pour que certaines fêtes de l'année soient transférées au dimanche tant dans le Rit-Latin, que dans le Rit-Grec.

Choix de Vocation.

Il est défendu d'entrer dans aucun état religieux avant l'âge de 24 ans pour les garçons & de 16 pour les filles. Les

uns

uns & les autres doivent pour cet effet être émancipés sous peine aux contre-ventants de 1000 marcs d'amende.

Création du Palatinat de Gnesne.

On érige le Palatinat de Gnesne & l'on crée en même tems les charges de ses Territoires & les Présidiaux qui en dépendent. Il est enjoint au Général de la Grande Pologne de faire l'ouverture du Grode de ce Palatinat.

Erection de la Castellanie de Mazovie.

On crée un Castellan de Mazovie, lequel prendra place au Sénat après celui de Czerniechovie.

Des Tartares.

On donne à perpetuité aux Tartares deux Starosties une en Pologne & l'autre en Lithuanie, lesquelles rapportent la somme de 10 mille florins chacune. On leur accorde la conservation de leurs Mosquées & la liberté de se bâtir des habitations.

Com-

Co
On a
facture.
la dite C
d'entrée
leurs &
nécessai
des ter
pas au
On inc
Conféren

Ins
Les L
vilégiés
sel ne p
chaque
Lenczy
tentera
du dit t
emploi

Les B
tier d'av
hormis
toires d

Compagnie de Manufacture.

On approuve la Compagnie de Manufacture. Pendant l'espace de douze ans, la dite Compagnie ne payera aucun droit d'entrée pour les instrumens, les couleurs & toutes les choses qui lui seront nécessaires. Il lui est permis d'acheter des terres pour une somme qui n'aille pas au delà de 20000 fl. de Pologne. On incorpore dans cette Compagnie la Confrérie de St. BENON.

Inspecteurs des Gréniers à Sel.

Les Inspecteurs des Gréniers à sel, privilégiés du Roi, dans la distribution du sel ne prendront qu'un demi florin pour chaque muid, exception faite du sel de Lenczycki & de Podlachie, où l'on se contentera d'une certaine quantité de muids du dit sel. On casse & on abolit tout emploi de Distributeur.

Des Bourgeois.

Les Bourgeois peuvent exercer le métier d'avocat dans toutes les Jurisdicions, hormis dans les Tribunaux, les Territoires & les Grodes.

Du Titre de Prince.

On confirme & reconnoit à la Maison de Sapieha le titre de Prince, même du côté des femmes.

L'Indigénat.

On reconnoit à certains l'indigénat & on le confère à d'autres.

L'Ennoblement.

On reconnoit & l'on renouvelle le titre de Noblesse à diverses personnes. Dans la Lithuanie ceux qui se sont nouvellement convertis, encore avant la Constitution de 1764, ne sont point assujettis à la teneur de cette-loi.

Explication sur la loi concernant les enfans illégitimes.

Les enfans de l'un & de l'autre sexe, qui seront nés d'un commerce illégitime, mais réhabilité par contrat de mariage, auront droit à la succession, tant de leurs peres & meres, que de leurs proches parens: on en exclut au contraire ceux qui naîtront d'un commerce illégitime & non approuvé par mariage.

Des

Pour
ne forte
l'Eglise;
nouvelle
sentement
Ecclesiast
liers. L
statistique
boursera
ment par
l'héritier
fend à l'
mentaire
Après la
tres Sécu
héritiers
aux Inve
qu'ils lai
qu'après
les succe
ties des
échéra a
Après la
partie ira
parties a
yen & l'

Des Biens - Fonds.

Pour empêcher que les Biens-fonds ne sortent des familles pour passer à l'Eglise; on annulle toutes fondations nouvelles & tous legs faits sans le consentement de la République en faveur des Ecclésiastiques-Séculiers & des Réguliers. Lorsqu'on reprendra aux Ecclésiastiques des biens & qu'on leur en remboursera le montant, ils prêteront serment par acte authentique comme quoi l'héritier ne leur a rien légué. On défend à l'avenir les legs & les écrits testamentaires en faveur des Ecclésiastiques. Après la mort ab intestat des nobles prêtres Séculiers & Abbés Clostraux, leurs héritiers ont droit aux biens-meubles, aux Inventaires & à l'argent comptant qu'ils laisseront en mourant: c'est-à-dire, qu'après la mort des Abbés Réguliers, les successeurs prendront les trois parties des biens-meubles, la quatrième échéra au profit de la Communauté. Après la mort des Prêtres séculiers, une partie ira à l'Eglise & les trois autres parties aux successeurs. Sur quoi le Doyen & l'Official de l'ordinaire seront tenus

nus

aus de faire inventarier tous les effets du mourant en présence des successeurs héritiers & des Collateurs, ou de deux voisins habitans de la même paroisse.

Toute fille qui désormais embrassera l'Etat Religieux ne portera au Couvent que la dot que la Constitution de 1764, à assignée pour les garçons. Le trousseau ne doit point être en argent, mais en effets, & l'un & l'autre retournera après la mort aux héritiers de la famille.

Enfin on dissoud la Confédération après en avoir approuvé les actes.



effets
effeurs
e deux
le.
raffera
uvent
1764,
trouf-
mais
rnera
mille.
après

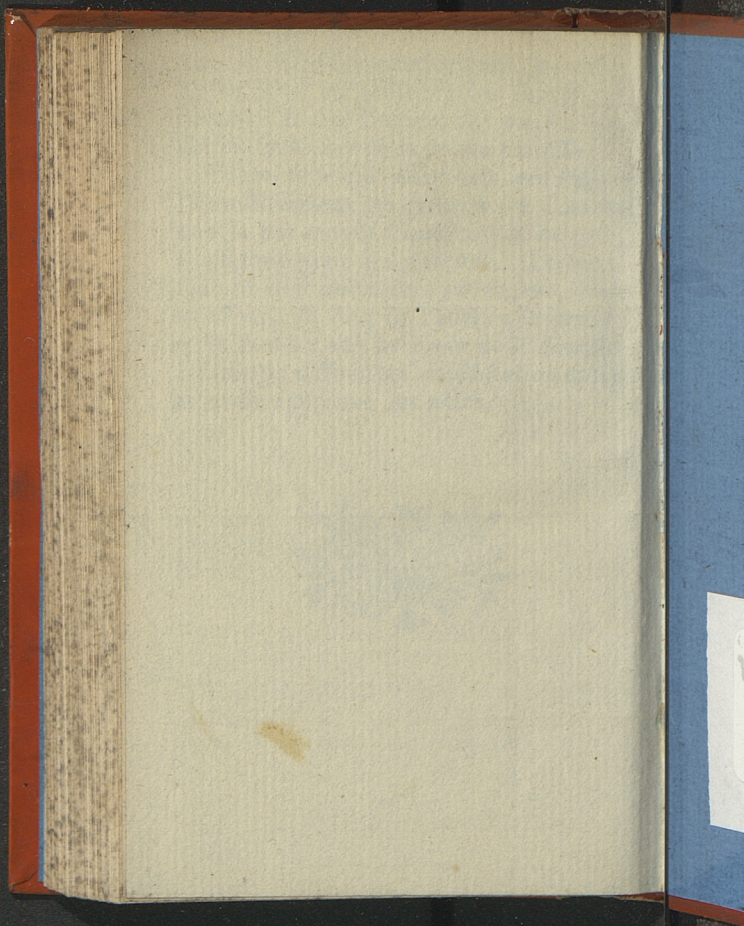

Biblioteka Jagiellońska



stdr0018598

