

GŁOS LEKARZY

**Pismo, poświęcone sprawom zawodowo-lekarskim, deontologii
lekarskiej i zagadnieniom z zakresu medycyny społecznej.**

Redaktor:

Dr. SZCZEPAN MIKOŁAJSKI.

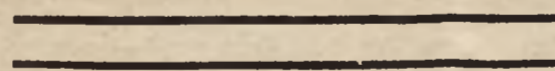



1927 b 359

SPIS RZECZY

drukowanych w „Głosie Lekarzy“ w roku 1912.

(Cyfry oznaczają strony pisma).

I. Sprawy, dotyczące organizacyi lekarzy.

- Sprawozdanie z czynności Izby lekarskiej wschodnio-galicyjskiej. 22, 38, 56, 88, 103, 150, 202, 220, 235, 253, 301, 331, 360, 374.
Z Wydziału gospodarczego Izb lekarskich. 23.
Uchwały XVII. Wiecu Izb lekarskich. 5.
XVIII. Wiec Izb lekarskich. *Dr. Jan Papée*. 309.
Skrutynium wyborów do Izby lekarskiej wschodnio-galicyjskiej. 38, 65.
O kasie pogrzebowej lekarzy. *Dr. Tomasz Mączka*. 18.
Zjazd lekarzy okręgowych. 35.
Komentarze do Zjazdu lekarzy okręgowych. 39.
Sprawozdanie ze Zjazdu „Związku lekarzy rządowych w Galicyi“. 69.
II. Kongres lekarzy rządowych austriackich. 296.
Sprawa Morszyna. 66.

II. Sprawy, dotyczące moralnych interesów lekarzy.

- Czy lekarz miejski może być członkiem Rady szkolnej miejscowej. 36.
Lekarze włoscy przeciw pojedynkom. 37.
Odczyty dra Ochorowicza o medyumizmie. 100.
W sprawie nadawania tytułu radcy „medycynalnego“. 113.
Lekarze wobec reformy prasowej. *Dr. Szczepan Mikołajski*. 177.
Istota i zakres seksologii. *Dr. Magnus Hirschfeld*. Tłóm. *Dr. Zenon Grosse*. 178.
Z wycieczki do zdrojowisk. *Dr. Szczepan Mikołajski*. 181, 200, 216, 232.
Sexologia a sexuologia. *Dr. Stanisław Kurkiewicz*. 248.
Lekarze na kongresie esperantystów. 261.
II. Zjazd neurologów, psychiatrów i psychologów polskich. 266.
I. Kongres higienistów polskich. 312, 344, 358, 374.
Rehabilitacya lekarza. 313.
Epidemia spirytystyczna na Śląsku. 326.

III. Sprawy, dotyczące materyalnych interesów lekarzy.

- Zwrot kosztów za rękawiczki gumowe przy sekcjach sądowo-lekarskich. 35.
Uregulowanie stosunku lekarzy do prywatnych zakładów ubezpieczenia od wypadków. 129.
Umowa z towarzystwami ubezpieczeń na życie. 164.
Sprawa lekarzy policyjnych. *Dr. Szczepan Mikołajski*. 1.
W sprawie techników dentystycznych. 19.
Nowe obarczenie lekarzy rządowych. 20.
W sprawie lekarzy szpitalnych. 34.
Ankieta w sprawie świadectw i orzeczeń lekarzy szpitalnych dla celów pozaszpitalnych. 97, 145.
Stosunki służbowe lekarzy w szpitalu powszechnym we Lwowie. 317.
Stosunki w Zakładzie Kulparkowskim. 132, 165.
W obronie starszych lekarzy prowincjonalnych. 65.
Leczenie osób wojskowych przez lekarzy cywilnych. 81.
Wyzwanie do walki. 325.

- W sprawie norm służbowych lekarzy kasowych. 341.
Badania uszkodzonych w praktyce kas chorych. 353.
Wzór umowy między lekarzami a kasami chorych. 355, 369.
W sprawie zatargu z kasą chorych. *Dr. Birkenfeld*. 133.
Do lekarzy kas chorych. 98.
Odezwa w sprawie świadectw dla uszkodzonych robotników. 369.
Kasy chorych w Galicyi. *Dr. Szczepan Mikołajski*. 197, 229, 245, 287, 293, 313, 327, 342, 371.
Należytość za stratę czasu przy komisjach sądowych. *Dr. Gąsiorowski*. 266.

IV. Medycyna społeczna. Ustawy i rozporządzenia sanitarne.

- Sprawy sanitarne w Sejmie. 17, 49.
Stan szpitali powszechnych w Galicyi. 70, 85, 100, 117, 249, 267, 282.
Rozporządzenie wykonawcze do ustawy emerytalnej dla lekarzy okręgowych. 115.
Krajowy Związek zdrojowisk i uzdrowisk we Lwowie. 2.
Krajowa Rada zdrojowisk i uzdrowisk. 33.
Ogrody robotnicze. *Dr. Władysław Kubik*. 21.
Miasta ogrodowe *Ebenezer Howard*. 262.
Dla zdrowia ludu. 68.
Projekt rządowy w sprawie techników dentystycznych. 357.
Reforma państwowej ustawy sanitarnej. 330.
Stan sprawy zwalczania gruźlicy w różnych dzielnicach Polski. *Dr. J. Żychoń*. 52.
Zwalczanie gruźlicy w kasach chorych. 215.
O śmiertelności dzieci i sposobach jej zmniejszenia. *Dr. Walery Momidłowski*. 82, 98.
Opieka nad dziećmi, danemi na wychowanie w miastach. *Dr. Bolesław Komorowski*. 36.
Lekarze szkolni w Polsce. *Dr. Eugeniusz Piasecki*. 54.
Rzut oka na sprawę alkoholizmu ze stanowiska higieny społecznej. *Dr. Zenon Grosse*. 213.
Pouczanie kandydatów stanu nauczycielskiego o sprawie alkoholizmu. 167.
Alkohol a gruźlica. *Dr. Gantkowski*. 230.
Rozszerzenie jaglicy w kraju i drogi do jej zwalczania. *Dr. A. Kuhn*. 147.
Dur brzuszny we Lwowie. *Dr. Szczepan Mikołajski*. 161, 198.
W sprawie zatruc ołowiem. 297.
W sprawie ochrony macierzyństwa. 264.
Lwowskie Towarzystwo ratunkowe. *Dr. Szczepan Mikołajski*. 114.
Kilka uwag o partactwie leczniczem. *Dr. M. Laufer*. 116.

V. Fejleton.

- Błękitna krew. *Wirski*. 2.
Magnetyzm zwierzęcy i jasnowiedzenie. *Dr. Jan Stella-Sawicki*. 66.
Dotąd... ale nie dalej. *Wirski*. 114, 130, 146.
Ostatni akord. *Wirski*. 214.
W kniei. *Wirski*. 246.
Myśli, spostrzeżenia i uwagi z podróży. *Dr. Tadeusz Miszke*. 371.

VI. Nekrologia.

Dr. Józef Merunowicz. 119.
Prof. Henryk Kadyi. 382.

Spis autorów

Dr. Birkenfeld. 133.

Dr. Gantkowski. 230.
Dr. Gąsiorowski. 266.
Dr. Grossek Zenon. 178, 213.

Dr. Hirschfeld Magnus. 178.
Howard Ebenezer. 262.

Dr. Komorowski Bolesław. 36
Dr. Kubik Władysław. 20.

Dr. Kurkiewicz Stanisław. 248.
Dr. Kuhn A. 147.

Dr. Laufer M. 116.

Dr. Mączka Tomasz. 18.
Dr. Mikołajski Szczepan. 1, 114, 161, 177, 181, 198, 200, 216,
229, 232, 245, 287, 313, 327, 342.
Dr. Mischke Tadeusz. 371.
Dr. Momidłowski Walery. 82, 98.

Dr. Papée Jan. 309.
Dr. Piasecki Eugeniusz. 54.

Dr. Sawicki-Stella Jan. 66.

Wirski. 2, 114, 130, 146, 214, 246.

Dr. Żychoń. 7, 52.



W tym duchu wniósł też Związek memoriał do c. k. Dyrekcyi poczt i telegrafów o uwzględnienie postulatów naszych zdrojowisk i uzdrowisk względem poprawy stosunków pocztowych, telegraficznych i telefonicznych.

Celem propagowania idei wszczęcia zamięrowania do naszych zdrojowisk i uzdrowisk także wśród młodzieży szkolnej, wniósł Związek podanie do c. k. Rady szkolnej krajowej o pozwolenie na systematyczne wykłady z obrazami świetlnymi w lwowskich i prowincjonalnych szkołach miejskich i średnich.

Na tem zamyka się pierwszy roczny okres działania zarządu Związku.

Jeśli się kto bliżej a życzliwie zastanowi nad tą działalnością nad myślą jej przewodnią i systemem, oraz zechce sobie w pamięci odświeżyć to, co w organie naszym od maja b. r. publikowaliśmy, a w czem przebiega się również systematycznie rozwijana myśl przewodnia, musi chyba dojść do przekonania, że praca dotychczasowa Związku została podjęta celowo, w duchu uchwał i obrad I-go kraj. Zjazdu przemysłowo-balneologicznego, że została ona podjęta szczerze i fachowo. Krajowemu Związkowi zdrojowisk i uzdrowisk nie braknie i w przyszłości rozwiniętej dotąd energii i chęci do dalszego działania w tym kierunku.

Jeśli jednak ta żmudna praca ma wydać oczekiwany plon, musi znaleźć odruch powszechny, zrozumienie swego celu i idei, dla której została podjęta i to tak u władz prawodawczych, administracyjnych, jak i u wszystkich czynników bliżej i dalej w zdrojownictwie interesowanych, a w końcu u całego społeczeństwa.

Wówczas dopiero będziemy mogli powiedzieć, żeśmy zwyciężyli i przynieśli krajowi pożytek.

Na rzecz Lwowskiego Towarzystwa Ratunkowego

ze sprzedaży **tutek** zdrowotnych

10% Pierwsza Pomoc **10%**
z żółtą watą,
pochłaniającą wszelkie szkodniki nikotyny.
Darmo! Próbki w każdej trafice **Darmo!**
darmo do nabycia!

Uchwały XVII. Wiecu Izb lekarskich w Badenie.

(W dniu 27 i 28 listopada 1911).

1. Przyjęto do wiadomości sprawozdanie Wydziału gospodarczego i uchwalono wydatki.

2. Przyjęto do zatwierdzającej wiadomości sprawozdanie Izby lekarskiej gospodarczej.

3. Zmiana regulaminu. Poleca się Wydziałowi gospodarczemu przeprowadzić rewizję regulaminu i zdać sprawę o tem na najbliższym Wiecu Izb. (Wniosek dra Kuczery). Poszczególnym Izbom pozostawia się termin do końca lutego 1912, w celu ewentualnego zgłoszenia do Wydziału gospodarczego poprawek. (Wniosek dra Fingera).

W celu rychłego wygotowania protokołu stenograficznego, uchwalono wyznaczyć termin ośmiu dni dla mowców, którzy zechcą swe przemówienia poprawić. (Wniosek dra Lista i dra Bauera).

4. Uregulowanie stosunku lekarzy do prywatnych ubezpieczeń od wypadków. Wzywa się Wydział gospodarczy, aby wdrożył rokowania z prywatnymi Towarzystwami ubezpieczeń od wypadków w celu zawarcia nowej umowy o stosunku lekarzy do tych Towarzystw na podstawie projektu, wypracowanego w swoim czasie przez Izbę lekarską solnogradzką. (Wniosek Izby zachodnio-galicyjskiej). Po bezowocnym upływie czterech tygodni należy Towarzystwom zagrozić wypowiedzeniem umowy. (Wniosek dra Grüna i dra Lista).

5. Ustanawianie lekarzy w Towarzystwach ubezpieczeń. Przyjęto za podstawę do prowadzenia rokowań z Towarzystwami ubezpieczeń następujące zasady, przedłożone przez komitet:

A. Ustanowienie lekarzy.

1. Lekarza ma ustanawiać tylko Zarząd centralny, a nie miejscowi reprezentanci.

2. Lekarza zaufania można usunąć z tego stanowiska je-

dyne w razie istnienia uzasadnionego powodu. (O tem, czy zachodzi powód uzasadniony, rozstrzygać mają komisye, przewidziane pod E.).

B. Stosunek lekarza do miejscowych reprezentantów (agentów).

1. Świadczenie lekarza zaufania należy przysyłać bezpośrednio do Zarządu centralnego, a nie do miejscowego reprezentanta.

2. Reprezentant miejscowy nie ma prawa przeglądać świadectwa i żadnych pod tym względem nie ma zasięgać informacji u lekarza.

3. W miejscowościach, w których mieszka i praktykę wykonuje lekarz, nie należy, o ile możliwości, poruczać badań lekarzom z innych gmin. (Wniosek referenta z poprawką dra Picka).

4. W miejscowościach, w których ustanowiono kilku lekarzy, ma reprezentant pozostawić ubezpieczającemu się do wyboru, któremu z lekarzy zaufania zechce poruczyć badanie.

C. Wynagrodzenie.

1. Dotychczasowe wynagrodzenie jest za niskie, gdyż wartość pieniądza spadła a metody badania stały się więcej szczegółowymi.

2. Jako minimalną taksę za świadectwo lekarza zaufania ustanawia się 15 kor. Za dodatkowe badanie oczu, uszu, krtani itd. należy wypłacić dalszą należność 3 kor.

3. Należność ma wypłacać lekarzowi bezpośrednio centralny Zarząd, a nie agent.

4. Taksa za badanie lekarza zaufania odnosi się tylko do badania w domu lekarza.

5. Za odwiedzenie ubezpieczającego się w jego mieszkaniu lub poza mieszkaniem lekarza, należy się dodatek w wysokości przyjętej w miejscu taksy. (Badania takie przedsięwzięte się tylko na pisemne żądanie).

6. Przy ubezpieczeniach aż do 1000 kor. (wniosek dra Helbicha i Picka) i przy zastosowaniu formularza, który komisye, przewidziane pod E., w porozumieniu z Towarzystwami ułożą (ubezpieczenia ludowe) (wniosek dra Picka) przypada niższa taksa w kwocie 8 kor.

7. Lekarze domowi mają wydawać poświadczenia choroby tylko na pisemne zapewnienie Towarzystwa ubezpieczeń, że ubezpieczający się na to się zgodził. Taksa za świadectwa lekarzy domowych wynosi 10 kor. Odsyła się je tylko wprost do Zarządu centralnego i mają być zachowane w ścisłej tajemnicy.

8. Za wydanie osobnej historii choroby w razie śmierci ubezpieczonego ma lekarzowi ordynującemu płacić Towarzystwo ubezpieczeń, a nie rodzina zmarłego. (Wniosek dra Petrzyny).

9. Za badania, zażądane poza godziną ordynacyjną, które jednak nie były skuteczne, gdyż ubezpieczający się nie zjawił, obowiązane jest Towarzystwo ubezpieczeń wypłacać stosowne odszkodowanie. (Wniosek dra Nigrisa).

Stosowną taksę, względnie odszkodowanie, po myśli punktu C, 8 i 9 ma Wydział gospodarczy oznaczyć. (Wniosek dra Picka).

D. Zagraniczne Towarzystwa.

Dla zagranicznych Towarzystw, które w Austrii są czynne, obowiązują również postanowienia niniejszych zasad.

E. W celu narad nad wspólnymi sprawami, dotyczącymi lekarzy i Towarzystw ubezpieczeń, porozumie się delegacya Wydziału gospodarczego z delegacją Towarzystw ubezpieczeń na życie. Do załatwienia sporów ustanawia się komisję obustronną, która składa się z trzech członków przynależnej Izby lekarskiej i z trzech zastępców Towarzystw ubezpieczeń na życie. (Wniosek referenta z poprawką dra Fingera).

6. U b e z p i e c z e n i e s p o ł e c z n e. XVII. Wiec Izb lekarskich austriackich stwierdza, że w nowym projekcie rządowym o ubezpieczeniu społecznym nie uwzględniono największej części żądań i życzeń lekarzy. Postanowienie o granicy dochodu jest o wiele gorsze, niż w dawniejszym projekcie i dla lekarzy nie nadaje się do przyjęcia.

Wiec Izb lekarskich w zupełności zgadza się z poprawkami, przedstawionymi przez referenta.

Wiec Izb lekarskich uchwała wyteżyc wszystkie siły, aby te poprawki znalazły uwzględnienie przy naradach i uchwałach w ciałach prawodawczych. W razie nieuwzględnienia naszych życzeń i żądań, będziemy zmuszeni o własnych siłach wystąpić stanowczo w obronie naszych interesów. Wniosek dra Fingera).

Magazyn futer Juliana Solika

we Lwowie
ul. Sobieskiego 4

połeca na sezon zimowy wszelkie gatunki futer: damskie i męskie, podług najnowszych fasonów, oraz kolje, czapki i z rękawki. Zakiety damskie z baranków krymskich, zrebiatek, astrachanów oraz materye najnowsze na wierzchy w największym wyb. rze. — Ceny umiarkowane.

Wiec Izby lekarskich wyraża sprawozdawcy dr. Pickowi serdeczne podziękowanie za jego znakomity referat. (Wniosek dra Festenburga).

Wiec Izby uchwała wydrukować referat dra Picka i przesłać wszystkim ciałom miarodajnym, a w szczególności wszystkim członkom parlamentu przy sposobności debaty w parlamencie. (Wniosek dra Fingera).

Wiec Izby lekarskich, ile możliwości w komplecie, uda się w delegacji do parlamentu, przedstawi sprawę o ile możliwości wszystkim członkom komisji ubezpieczenia społecznego i domagać się będzie, by komisja ta zwołała ankietę z lekarzy. (Wniosek dra Helbicha).

Wiec Izby lekarskich daje pełnomocnictwo ewentualnym ekspertom lekarskim w tej ankiecie komisji dla ubezpieczenia społecznego, aby w razie, gdyby komisja postawiła za warunek wykluczenie dyskusji w sprawie granicy dochodu, zgodzili się na to i ograniczyli się do uzasadnienia innych postulatów lekarzy, atoli z tym zastrzeżeniem, że rozwiązanie kwestyi granicy dochodów mimo to wystawi na próbę siłę organizacyi lekarskich. (Wniosek dra Helbicha).

7. Wykonywanie praktyki lekarskiej prywatnej przez lekarzy wojskowych.

Wzywa się Wydział gospodarczy, by starał się u zarządów wojskowych (u władz politycznych), aby zobowiązano lekarzy wojskowych i c. k. lekarzy rządowych (wniosek dra Festenburga) w drodze rozporządzenia do trzymania się w cywilnej (prywatnej) praktyce regulaminu etycznego tej Izby lekarskiej, w której okręgu praktykę wykonują.

8. Wydanie państwowej ustawy sanitarnej.

XVII. Wiec Izby lekarskich austriackich pragnie jak najrychlejszego wydania noweli do państwowej ustawy sanitarnej i wyraża życzenie, aby rząd przed wydaniem tej ustawy w porę zasięgnął zdania Izby lekarskich. (Wniosek dra Petrzyny).

Elaborat styryjskiej Izby należy przesłać wszystkim Izdom lekarskim z wezwaniem, by w ciągu ośmiu tygodni wydały o nim opinię. (Wniosek dra Devescovi i Lista).

9. Projekt ustawy o uregulowaniu stosunków w stanie lekarskiego.

XVII. Wiec Izby lekarskich austriackich oświadczają, że projekt referenta z czerwca 1911 o uregulowaniu stosunków stanu lekarskiego jest nie do przyjęcia z powodu jego tendencji, wrogiej dla lekarzy i odrzuca go z oburzeniem, w szczególności wobec §§ 1, 3, 4, 34 i 35.

Wiec Izby lekarskich mógłby się zgodzić jedynie z taką ordynacją dla lekarzy, któraby tchnęła duchem projektu uchwalonego w Lincu, a nie duchem przedkonstytucyjnym, jak to ma miejsce w projekcie referenta z czerwca 1911.

Gdyby usiłowano oktrojować lekarzom w Austrii ordynację w duchu tego projektu, musiałyby stan lekarski uciec się do najostrzejszych środków obrony i samopomocy, wyzyskując w tym celu właściwości zawodu lekarskiego.

XVII. Wiec Izby lekarskich austriackich uprasza Wysocki Rząd, by przed wydaniem nowego projektu ordynacji dla lekarzy zwołał ankietę, któraby na podstawie całego materiału, dotąd zebranego, ustaliła zasady, miarodajne dla uregulowania stosunków stanu lekarskiego.

XVII. Wiec Izby lekarskich austriackich uprasza Wysocki Rząd, aby do wspomnianej ankiety powołał urzędników spraw wewnętrznych i ministerstwa sprawiedliwości, członków Najwyższej Rady zdrowia, posłów parlamentarnych, którzy w Radzie państwa przedłożyli wniosek o wydanie ordynacji dla lekarzy, wreszcie kilku lekarzy, których wyszła Wydział gospodarczy austriackich Izby lekarskich. (Wniosek referenta).

Opinie większości Izby lekarskich, których nie można było w referacie sprawozdawcy umieścić, gdyż brakło na to czasu jakoteż opinie tych Izby lekarskich, które ich dotąd nie przysłały, przekazuje się Wydziałowi gospodarczemu do dalszego opracowania. (Wniosek dra Kuczery).

10. Nadawanie koncesyi technikom dentyścym.

Porucza się Wydziałowi gospodarczemu przedsięwzięcie stosownych kroków u rządu, aby przy nadawaniu technikom dentyścym koncesyi, władza była obowiązana zasięgnąć zdania Izby lekarskiej, czy w tem miejscu zachodzi potrzeba technika dentyścycznego. (Wniosek dra Grüna).

Porucza się dalej Wydziałowi gospodarczemu uczynić u rządu centralnego przedstawienie z powodu sprzeczności z ustawą niestosowania przez sędziów § 343 u. k. (Wniosek dra Grüna).

Co do projektu referenta w ministerstwie handlu w kwestyi techników dentyścycznych protestuje Wiec Izby lekarskich przeciw wszelkiemu odstępowaniu laikom zakresu działania lekarzy, zastrzegając sobie szczegółową krytykę projektu. (Wniosek dra Grüna).

Kompleksem zagadnień, odnoszących się do stosunku

lekarzy dentyścików do techników dentyścycznych zajmują się gorliwie od szeregu lat Izby lekarskie, a szczególnie Izba lekarska wiedeńska. Słuszność więc wymaga, aby przy układaniu projektów rządowych, względnie projektów referenta, mających na celu uregulowanie stosunku lekarzy dentyścików i techników dentyścycznych, dano Izdom lekarskim co najmniej w tym samym czasie, jak innym stronom interesowanym, sposobność do poddania takich projektów dyskusji i ocenie. Okazało się jednak w ostatnich tygodniach, że projekt referenta o uregulowaniu przemysłu techników dentyścycznych przedłożono już do zaopiniowania korporacyom techników dentyścycznych, Izdom handlowym i przemysłowym a zapewne i innym stronom interesowanym, a lekarze, o których interesach projekt ten stanowi, dotąd tego projektu nie widzieli i nie mogli poddać go krytyce. Jakkolwiek należy przypuścić, że Izby lekarskie otrzymają ten projekt za pośrednictwem namiestnictwa od departamentu sanitarnego ministerstwa spraw wewnętrznych, znamienne jest, że namiestnictwa z polecenia ministerstwa handlu już dawno ten projekt oddały Izdom handlowym i przemysłowym, korporacyom przemysłowym itp. Ubolewać bardzo trzeba, że ministerstwo spraw wewnętrznych tak mało ma względów dla Izby lekarskich i że jeśli to ministerstwo nadsyła Izdom projekty referenta, daje do odpowiedzi na nie termin nadzwyczaj krótki, który uniemożliwia gruntowne rozpatrzenie sprawy.

Izby lekarskie muszą przeciw takiemu nierównomiernemu traktowaniu przez ministerstwo wystąpić, albowiem Izby lekarskie, jako autonomiczne władze, z ustawy mają prawo wydawać opinię o wszelkich projektach do ustaw, wydawanych w interesie lekarzy i publicznej pieczy o zdrowie. I z tego prawa Izby lekarskie nie mają zamiaru rezygnować a Wysocki Rząd nie ma prawa pomijać postanowienia ustawy o Izbach lekarskich z 22. grudnia 1891, według którego należy Izby lekarskie zapytywać o zdanie. (Rezolucya dra Grüna).

Uprasza się Izbę lekarską górno-austriacką i styryjską, aby swą opinię o tym projekcie referenta przesyłały Izbie gospodarczej w celu doręczenia jej i innym Izdom. (Wniosek dra Lista).

11. Zajęcie stanowiska wobec projektu taryfy leków dla kas chorych, funduszy publicznych i zakładów humanitarnych, którą rząd ma wydać w drodze rozporządzenia. W tej sprawie przyjęto do wiadomości następujące sprawozdanie:

Projekt ten rozporządzenia rządowego postanawia dla kas chorych, funduszy publicznych i zakładów humanitarnych opust cen, który według przeprowadzonego obliczenia wynosiłby około 40—42%. Ten opust cen miałyby policzać nie tylko apteki publiczne, lecz także lekarze, utrzymujący apteki domowe. Jest to bardzo wysoki opust, który lekarzy, utrzymujących apteki domowe dotknąłby jeszcze bardziej, niż apteki publiczne. Apteki domowe lekarzy już teraz przy opuszczeniu 15% przynoszą bardzo małe zyski lekarzom. Łatwo to zrozumieć, jeśli się zważy, że lekarze, utrzymujący apteki domowe mogą się tylko zajmować ubocznie dyspensacją leków a przy zakupie związani są przepisami, podwyższającymi cenę zakupu; lekarze są obowiązani pobierać leki z drugiej ręki, z aptek.

Wprowadzenie w życie tego rozporządzenia miałyby ten skutek, że odpadłby zupełnie drobny zysk, który obecnie posiadają lekarze, utrzymujący apteki domowe, a wskutek tego niejedna posada lekarska na prowincyi nie dałaby się utrzymać. Nędra lekarzy w niektórych okolicach jeszcze się wzmogła. Byłoby to stanowczo sprzeczne z interesem publicznej pieczy sanitarnej. Nadto tak wielki opust musiałby u publiczności wywołać domysły, że taryfa jest bardzo wysoka, co w porównaniu z innymi krajami wcale nie jest.

Jest rzeczą jasną, że mianowicie mieszczański stan średni albo zastrzegłby się przeciw opłacaniu lekarstw o 40% drożej, niż kasy chorych, albo opust ten dałby pochoch do tworzenia jeszcze większej liczby kas chorych, któreby z takiego potaniania lekarstw korzystały. Musiałoby to stan lekarski do zupełnej ruiny doprowadzić, gdyż naturalnie także za udzielanie pomocy lekarskiej płaconoby stosunkowo niższe honoraria. W rzeczywistości bowiem usiłowania istniejących kas chorych zmierzają do potaniania pomocy lekarskiej.

Uwaga w ostatnim ustępie § 2 zawiera zamaskowane żądanie policzenia 4% skonta kasowego.

§ 11 żąda bezpośredniego zaliczkowania. Gdy mianowicie np. w Wiedniu istnieje podatek konsumcyjny lub dodatek krajowy od spirytusu, nalewki i inne przetwory nie mogą mimo to być drożej policzane.

§ 14 narusza prawo tajemnicy nazwiska i wymaga poprawiania samowolnego recept lekarskich, które dotąd spotykało się z potępieniem.

12. Założenie banku kredytowego dla lekarzy. Referat w tej sprawie przekazuje się Wydziałowi gospodarczemu, który ma go rozesłać poszczególnym Izdom lekarskim w celu przestudyowania i wydania opinii w określonym terminie. (Wniosek dra Grüna).

13. Utworzenie Centralnego Archiwum społeczno-lekarskiego.

Uchwala się utworzenie Centralnego Archiwum społeczno-lekarskiego i zamianowanie natychmiastowe łącznie z państwową organizacją generalnego archiwariusza, aby instytucja ta już od 1. stycznia 1912 mogła rozpocząć czynności. Wydziałowi gospodarczemu poleca się przeprowadzenie tej sprawy.

14. Zapobieganie zarazom ludowym i ich zwalczanie. XVII. Wiece Izby lekarskich uchwala w imieniu wszystkich Izby lekarskich w Austrii popierać w interesie dobra publicznego akcją, przygotowywaną w sprawie zapobiegania zarazom ludowym i ich zwalczania przez austriackie Tow. pieczy o zdrowie. (Wniosek wiedeńskiej Izby lekarskiej.).

15. Sprawozdanie Wydziału prasowego przyjęto do wiadomości.

16. Do Wydziału gospodarczego na wniosek dra Picka wybrano: dra Fingera, dra Festenburga, dra Schlö-michera, dra Petrzinę, dra Lista i dra Kuczerę.

17. Jako Izbę gospodarczą wybrano Izbę lekarską styryjską. (Wniosek dra Schoenguta).

Wyrażono życzenie, aby w następnym roku odbył się Wiece Izby w terminie wcześniejszym.

Uchwalono następujące wnioski nagłe:

Należy odnieść się do ministerstwa sprawiedliwości, aby zniosło taryfę należytości sądowo-lekarskich z 20. marca 1901 i wydało nową taryfę po wysłuchaniu Wiece Izby, względnie reprezentantów Izby lekarskich lub Wydziału gospodarczego jakoteż reprezentantów lekarzy rządowych. (Wniosek nagły wiedeńskiej Izby lekarskiej).

Wzywa się Wydział gospodarczy do przedsięwzięcia kroków, w celu uzyskania miejsca dla reprezentanta stanu lekarskiego w stałej komisji dla reorganizacji administracji państwowej. (Wniosek nagły Izby lekarskiej zachodnio-galicyskiej).

MATTONI'EGO SÓL BOROWINOWA



Prawdziwa jedynie,
gdy zaopatrzona
marką ochronną:
sowa z okularami.

dobywana z silnie leczniczo działającej borowiny w Soos obok Francensbadu. Naturalny przetwór, zastępujący borowinę w kąpielach, branych w domu. Stosuje się według przepisu lekarza. Prosimy żądać zawsze:

Mattoni'ego sól borowinowa.

Czas odnowić przedpłatę na r. 1912!

KRONIKA.

Uregulowanie płac lekarzy szpitalnych. Już po wydrukowaniu poprzedniego numeru otrzymaliśmy wiadomość, że Wydział krajowy na posiedzeniu z dnia 13 grudnia br. uwzględnił w znacznej mierze postulaty lekarzy pomocniczych szpitala lwowskiego i krakowskiego i przedłożył Sejmowi następujące normy:

Zgodnie z życzeniem, wyrażonym w memoryale, znieś się podział sekundaryuszy na dwie klasy. Płaca zasadnicza wszystkich sekundaryuszy wynosić będzie 1600 kor. rocznie, a co roku wzrastać ma o 200 kor. aż do maksymalnej płacy 2200 kor. Sekundaryusze, mieszkający w szpitalu, otrzymają nadto opał, światło i wikt. Sekundaryusze, nie mieszkający w szpitalu, pobierać będą dodatek aktywalny w kwocie 720 kor., jako relutum za mieszkanie. Lekarze pomocniczy adjutowani otrzymają adjutum roczne 1000 kor. a co roku po 200 kor. dodatku do maksymalnej kwoty 1600 kor. Praktykanci bezpłatni otrzymywać będą remunerację w miarę funduszy na ten cel, uchwalonych przez Sejm corocznie. W razie choroby przysłużyć będzie lekarzom pomocniczym bezpłatne leczenie szpitalne w drugiej klasie. Wydział krajowy opłacać będzie dla lekarzy szpitalnych dwa ubezpieczenia ryczałtowe na wypadek trwałej niezdolności do pracy lub śmierci wskutek nieszczęśliwej przygody, doznanej w służbie.

Wszystkie te podwyższenia poborów proponuje Wydział krajowy wstawić w budżet już na rok 1912 i to od 1 stycznia.

Przyznać trzeba, że takie uregulowanie płac stanowi znaczny postęp i świadczy o życzliwości Wydziału krajowego dla lekarzy.

Nie wątpimy, że polepszenie płac wyjdzie na korzyść służbie szpitalnej, gdyż obecne stosunki, szerząc niezadowolenie, zniechęcały do pracy.

Zarazem korzystny wynik starań o poprawę bytu stwierdza, że solidarna akcja lekarzy w podobnych wypadkach ma widoki powodzenia, o czym niektórzy wątpili.

Uznanie od kolegów należy się członkom lwowskiego komitetu lekarzy szpitalnych, którzy rzecz całą dobrze obmyśleli

i pokierowali. Uznanie i wdzięczność należy się także szefowi departamentu sanitarnego dr. Bernadzikowskiemu, tudzież lekarzom w tym departamencie dr. Müllerowi i dr. Lipskiemu, którzy za uwzględnieniem słusznych dezyderatów lekarzy życzliwie orędownali.

Niebezpieczeństwo zagraża jedynie przez obstrukcję w Sejmie, sądzimy jednak, że nawet w razie odroczenia sesji lub jej zamknięcia Wydział krajowy znajdzie środki dla tymczasowego wprowadzenia reformy płac szpitalnych, z góry bowiem na pewne liczyć może na aprobatę Sejmu.

Byłoby pożądanem, aby Wydział krajowy z własnej inicjatywy wystąpił z projektem podwyższenia poborów sekundaryuszy szpitalnych na prowincyi, gdyż i oni na różach nie spoczywają.

Zresztą przykład kolegów lwowskich i krakowskich powinien zachęcić lekarzy szpitali prowincjonalnych do zorganizowania się i sformułowania solidarnych żądań.

Zamiast życzeń świątecznych i noworocznych nadesłał na nasze ręce dr. Borysiewicz kwotę 15 koron na fundusz wdów i sierot po lekarzach przy Izbie lekarskiej wschodnio-galicyskiej. Dr. Borysiewicz czyni to regularnie co roku od szeregu lat. Szkoda, że jego przykład dobry nie znalazł naśladowców.

Lekarki szkolne. Miejska komisja zdrowotna w Krakowie na posiedzeniu z dnia 21 listopada b. r. oświadczyła się wszystkimi głosami przeciw jednemu za dopuszczeniem lekarek na stanowisko lekarzy szkolnych.

Uchwałę tę witamy z uznaniem, gdyż instytucja lekarzy szkolnych dla dziewcząt przy udziale kobiet lekarek może oddać daleko większe usługi.

Kalendarzyk losowań na r. 1912 Domu handlowego i bankowego L. Herbera załączamy do całego nakładu tego numeru. Oprócz przeglądu losowań i innych wiadomości, pożądanym dla posiadaczy losów, mieści ta książeczka wykaz kursu najważniejszych akcji. Firma L. Herbera, istniejąca od lat 73 w Bernie (Wielki plac 3), poleca się do przeprowadzania wszelkich transakcji bankowych.

Szymon Sicher

długoletni współpracownik firmy Gabryel Stark
otworzył

**Pierwszorządny Magazyn
Mód damskich i męskich**

pod firmą

„AMERICAN HOUSE“

Lwów — ul. Kopernika 5.

Poleca wspaniałe nowości sezonowe. Specjalny oddział obuwia amerykańskiego i wiedeńskiego dla pań i panów.

LABORATORYUM

chemiczno lekarskie i higieniczno-bakteryologiczne

pod kier. PROF. DR. K. PANKA

LWÓW, UL. SENATORSKA L. 5. — TEL. 494.

przy współpracownictwie sił fachowych we wszystkich działach — wykonuje: **Badania chemiczne i mikroskopowe:** moczu, płwocin, treści żołądkowej, kału, krwi, mleka i t. p. — Szczegółowe **badania przemiany materii.** — **Badania bakteriologiczne:** wydzielin, wysięków, krwi, nalo-tów itp. — **Badania serodyagnostyczne:** próba Wassermanna, Vidala. — **Badania histologiczne** tkanek chorobowo zmienionych. — **Badania higieniczne:** Rozbiory wody do picia, wód mineralnych, środków spożywczych, wód ściekowych i t. p.

Na żądanie dostarcza się rurek i naczyń jałowych do pobrania i przesyłki prób. - - -

INSTYTUT ZANDEROWSKI

LECZNICA MECHANICZNA I ORTOPEDYCZNA

Prof. dra Gabryszewskiego i dra K. Wyrzykowskiego

przeniesiono na ul. Batorego 38. Tel. 1020.

Machiny oryginalne dra Zandera,
Massage i elektryzacja,
Leczenie gorącym powietrzem.



Dentysta Dr. Jan Brzeski

specjalista w ortodontii,

przeprowadza regulację krzywo stojących lub wystających zębów według najnowszego systemu prof. Angla.

Lwów, Akademicka 3.

Księgarnia Adolfa Blatta

Lwów, Pańska 11 (Dom Ligi Pomocy przemysłowej)
poleca

WSZELKIE NOWOŚCI LITERACKIE I ARTYSTYCZNE

tak nowe, jak i używane. Zamówienia wykonuje się odwrotnie.

Pierwszorzędny Zakład Krawiecki

JANA MIESOWICZA

LWÓW, UL. KÓPERNIKA 22

poleca na sezon obecny wielki wybór najmodniejszych materiałów krajowych i angielskich. Wykonują ubiory dla Panów podług ostatniej mody, wykwinnie i ku zupełnemu zadowoleniu swoich P. T. Odbiorców. — Na życzenie wysyła na prowincję swego fachowego zastępcę, uskutecznia także zlecenia z prowincji podług nadesłanej miary.

ALOJZY HÜBNER

Lwów, Rynek 38 — Filia ul. Gródecka 14

poleca:

Aparaty inhalacyjne — Bandaże flanelowe i organtynowe — Gazę jodoformową — Hegary kompletne — Watę do opatrunków — Prześcieradła gumowe dla położnic — Wstrzykawkę różnego rodzaju itp. itp. po cenach najprzystępniejszych.

Zakład artystyczno - rytowniczy

Maks Glaserman

Lwów, ul. Sykstuska 17. — Telefon 1585.

poleca

P. T. Lekarzom tablice i napisy emaliowane, trawione na szkło, marmurze i mosiądzu, oraz stampilie, pieczęcie itp.



Fortepiany — Pianina — Harmonie

sprzedaje — wymienia — wypożycza

KAIM I SYN

LWÓW, KÓPERNIKA 16.

Filie: Tarnów — Zakopane.

FUTRA wszelkiego rodzaju, płaszcze i żakiety krymskie, selskin., astrachan., boa i zarękawki w najnowszych fasonach, wierzchy do futer

Magazyn i pracownia futer JANA KRZYWEGO
Lwów, ulica Akademicka 1. 3.

Przeróbki i naprawy przyjmują. Ceny przystępne.

Z polecenia Towarzystwa ginekologicznego lwowskiego wyrabiam następujące opatrunki (P) położnicze, sterylizowane

GAZĘ odtłuszczoną - - -
jodofanową 10%
jodoformową 10%
wioformową 10% **P**

w pudełkach, zawierających 5 metrów gazy. — **WATĘ BRUNSA „VIS“** w płatkach P, w kartonach po 100 i 250 gr. Na każdym pudełku jest umieszczona moja firma i litera P, toteż proszę tylko takie przyjmować jako wyrób krajowy. — Polecam również **PASTYLKI SUBLIMATOWE** prof. Obalińskiego. Plastry smarowane z marką „Vis“ — **GAZĘ JODOFORMOWĄ** Dra Bylickiego w formie opaski i **OPASKI OPARZELINOWE** prof. Trzebieckiego i wszystkie inne używane opatrunki.

M. L. DOBROWOLSKI

Mag. farmacji, właściciel fabryki opatrunków chirurgicznych „Vis“

W PODGÓRZU.

SANATORYUM

DLA CHORYCH PSYCHONERWOWYCH

LWÓW, „NAD ŻELAZNĄ WODĄ“.

Przyjmuje się chorych, dotkniętych wszelkimi postaciami chorób umysłowych, tudzież psychoneurwicami padaczkowymi, hysterycznymi i choreatycznymi, jak również alkoholistów i morfinistów. — Zbudowane i urządzone na wzór sanatoryjów zagranicznych, daje sposobność stosowania wszelkich najnowszych środków i sposobów leczniczych, a szczególnie kąpiele przydłużnych (Dauerbäder). — Postępowanie z chorymi z powodu ograniczonej liczby ściśle indywidualizujące. — Opieka domowa. Obfitość rozrywek. — Staranie o odpowiednie zajęcie dla chorych. — Możliwie największa swoboda.

Cena 10 K za dobę i więcej. • Bliższe szczegóły na żądanie.

Dr. Jan Świątkowski, kierujący lekarz.

Niezbędny dla lekarza praktyka

KODEKS DEONTOLOGII LEKARSKIEJ.

- - - Zbiór przepisów etycznych, obowiązujących w okręgu Izby lekarskiej wschodnio-galicyskiej. Nabyć można w naszej redakcji po przesłaniu 30 hal. w znaczkach pocztowych. - - -

Środek odżywczy i wzmacniający, zawierający żelazo i fosfor (Acidoalbumina).

ŻELAZO! FOSFOR: zwiększa znacznie ilość hemoglobiny i czerwonych ciałek krwi, pobudza łaknienie, podnosi ciężar ciała i wzmacnia nerwy.

Proszek fersanowy.

Kołaczyki czekoladowo-jodowo fersanowe dla dzieci

(w kartonach oryginalnych po 50 sztuk).

D. S. 2 razy dziennie po 2 — 4 kołaczyki.

Kołaczyki fersanowe.

Kołaczyki jodowo-fersanowe dla dorosłych.

(w kartonach oryginalnych po 50 i 100 sztuk).

D. S. 2 razy dzień. po 3 — 6 kołacz. stosownie do wskazania.

Nowość!

Pastyłki-bromowe-fersanowe Fersan-Werk, Wien IX.

Fersan
(JOLLES)

Panom Lekarzom piśmiennictwo i próbki bezpłatnie. — Otrzymać można we wszystkich aptekach.

RAMOGEN

„nazwa zastrzeżona dla Biederta mieszkanki śmietanowej“, umożliwia dokładne przystosowanie pokarmu do zdolności trawienia, dzięki korzystnemu i podobnemu, jak w pokarmie kobiet stosunkowi białka do tłuszczu i cukru; zapewnia wskutek tego nie tylko dobre rozwijanie się dzieci zdrowych, ale i umożliwia jak najściślejsze indywidualizowanie przy leczeniu oseszków i dzieci chorych na żołądek. Wskazany przede wszystkim przy braku pokarmu u matki, nieznoszeniu mleka krowiego, słabym trawieniu, braku przyrostu, zaburzeniach wszelkich trawienia, zwłaszcza przy śluzowym niezycie kiszek, bieguncie letniej, również przy zapaleniu żołądka i kiszek, jeśli niema nadmiernej wrażliwości przeciw tłuszczom i kwaśnym stolcom, tłuszcz zawierających.

Literaturę i próbki bezpłatnie dostarcza:
Oesterreichisch-ungarische Milchwerke in Linz a. d. Donau.

Świeże wody mineralne krajowe i przetwory zdrojowe.

Składnica hurtowna i drobiazgowa wyłącznie

krajowych wód mineralnych i przetworów zdrojowych

świeżo otwartwa

pod egidą Krajowego Związku Zdrojowisk i Uzdrowisk

Spółka z ograniczoną odpowiedzialnością

we Lwowie, ul. Czarnieckiego 1. 6.

(wejście w parterze 2 drzwi w sieni).

W każdym czasie do nabycia we wszelkich ilościach i po najtańszych cenach w stanie świeżym wszystkie krajowe **wody mineralne** i przetwory zdrojowe.

Świeże wody mineralne krajowe i przetwory zdrojowe.

Specyjalną metodą odwaniania tranu sporządzony jest

Tran Jodowo-Żelazisty Aromatyczny

z prawnie zarejestrowaną marką ochronną **JECOFERROL**

Główny skład w aptece pod Złotą Koroną chemika Dra Francosa w Tarnopolu, ul. Ruska.

Tran ten, zawierający 0.25% jodku żelaza, przewyższa pod względem nadzwyczajnie przyjemnego smaku i zapachu wszelkie zagraniczne wyroby znacznie droższe. Używa się ze znakomitym skutkiem w skrofulozie, anemii i innych podobnych przypadłościach. Do każdej flaszki dodany jest pakiet znakomych cukierków miętowych.

Cena oryginalnej flaszki pojemności 500 gr. koron 2.50.

Przepisuje się „Jecoferrol“, Dr. Francos lag. orig.

Jecoferrol polecony został przez Towarzystwo przemysłowo-lekarskie w Krakowie, ponadto odznaczony na wystawach higienicznych w Paryżu i Wiedniu 1906 i we Lwowie 1907 wielkim złotym medalem, krzyżem honorowym i srebrnymi medalami postępu.

Do nabycia we Lwowie w aptekach: Hay'a, Łazowskiego, Mikolascha, Dra Piepes-Poratynskiego, Dra Wewińskiego. W Krakowie w aptece Wiszniewskiego.

Wyborowe masło deserowe

dostarcza

„Związek Mleczarski“

we Lwowie

Kopernika 11. Telefon 1489.

Księgarnia Jana Maniszewskiego we Lwowie, Wałowa 7.

(dom p. Bałabana)

poleca ostatnie wydawnictwa:

Baczyński J. Dzieje Polski, wyd. ozdobne z ilustr. w 2 wielkich tomach w oprawie, kor. 20.—,

Dziu-dżicu, gimnastyka japońska, kor. 2.—,

Listy miłosne Marianny d'Alcoforado, tłumaczenie i wstęp St. Przybyszewskiego, K 1.50,

Mulford P. moc ducha. Zasady wzmacniania ducha i ciała, kształcenia siły i woli i osiągnięcia prawdziwego szczęścia, K 3.60,

Mulford P. Sztuka życia, czyli rady przeciwko śmierci, K 2.40,

Zubrzycki T. Ludzie-Olbrzymy, cykl fragmentów z doby napoleońskiej, z przedmową Wł. Bety, K 2.40.

Księgarnia poleca również swój bogaty skład dzieł w różnych językach. Nowości polskie i zagraniczne otrzymuje zaraz po wyjściu. Na życzenie wysyła do przejrzenia. — Zlecenia z prowincji załatwia odwrotną pocztą.

K. ZIELIŃSKI OPTYK I MECHANIK

Kraków, rynek gł., A-B, I. 39.

poleca Wnym Panom P. T. Okulistom swoją, pierwszą na Galicyę, szlifiernię szkieł optycznych,

urządzoną podług systemu metrycznego z popędem motorowym. Jako specjalność szlifuje wszelkie soczewki kombinowane z szkła białego, dymnego i niebieskiego. Zarazem poleca swój magazyn obficie zaopatrzony we wszelkiego rodzaju wyroby optyczne, aparaty elektryczne lekarskie i t. p.

Utrzymuje w znacznym wyborze sztuczne oczy ludzkie.

Zakład położniczy Telesnickiej

przyjmuje Panie na czas słabości także **ul. Gołaba 7.** pod dyskretyą.

ZAKŁAD DENTYSTYCZNY

EMILA PORDESA

przeniesiony

na ul. Kopernika I. 11. Tel. 82/VI.

Magazyn i pracownia wyrobów złotych i srebrnych

Adam Batko

Lwów, Kopernika I. 12.

Przyjmuje wszelkie zamówienia i naprawy po cenach najtańszych.

Reiniger, Gebbert & Schall

Tow. z o. p.

Lwów, Wałowa 11

Tel. Nr. 671.

Adres tel.: Aeskulap

pod firmą

Centralny Zakład fabryczny

urządzeń technicznych, sanitarnych i naukowych.

Tow. z o. p.



Specyjalna Fabryka

Zakładów Elektromedycznych

wyrabia i dostarcza:

Pantostaty: aparaty uniwersalne do galwanizacji, faradyzacji, endoskopii, kaustyki, elektrolizy, kataforezy, masażu wibracyjnego, trepanacji i masażu pompą.

Roentgenologia: aparat REKORD dla ogólnej praktyki, tani, pojedynczy i wydadni.

Ideal bez przerywacza, o najwyższej wydatności, do prześwietlań, zdjęć czasowych, migawkowych i na odległość do 2 metrów. Aparaty do kataforezy, kąpiele świetlne i t. p.

Bogato ilustrowane cenniki bezpłatnie.

Tajemnicą jest dla wszystkich,

jak tanio nabyć można gotowe i na miarę ubiory męskie i studenckie, bo już począwszy od koron 14 — tylko u firmy

Izaka H. Laufera
we Lwowie — przy ul. Ruskiej 20
(gmach Dniestru).
Na raty wedle ugody.



L. 2368

Konkurs.

Wydział powiatowy w Starym Samborze rozpisuje niniejszem konkurs na posadę lekarza okręgowego z siedzibą w Starejsoli, stosownie do postanowień § 8. ust. z 5 października 1906, Dz. ust. i rozp. kraj. Nr. 148.

Do okręgu sanitarnego w Starejsoli należą gminy: Bako-wice z Suszycą małą, Berezów z Tarnawką, Błozew górna, Chyrów, Felsztyn, Grodowice, Koniów, Laszki murowane, Libuchowa, Posada chyrowska, Posada felsztyńska, Polana ze Śliwnicą, Słochynie, Stararopa, Starasól, Suszyca wielka, Szumina, Terło szlacheckie, Terło rustykalne, Rosochy, Towarnia, Wola rajnowa, Wołcza dolna.

Do posady tej przywiązana jest roczna płaca 1.200 koron, płatna w ratach miesięcznych z góry i ryczałt na objazdy 800 koron rocznie, płatny w ratach kwartalnych z góry, nadto gmina Starasól płaci za pełnienie obowiązków lekarza miejskiego rocznie 400 koron.

Lekarz okręgowy obowiązany jest utrzymywać aptekę domową.

Kandydaci na tę posadę winni wnieść podanie do Wydziału powiatowego w Starym Samborze w terminie najpóźniej do dnia 1 lutego 1912 i do podania należy dołączyć:

- 1) dowód obywatelstwa austriackiego,
- 2) dyplom doktora wszech nauk lekarskich,
- 3) metrykę urodzenia, wykazującą, że kandydat nie przekroczył 40 roku życia,
- 4) świadectwo, że kandydat przynajmniej 2 lata po ukończeniu studiów odbywał praktykę lekarską,
- 5) świadectwo zdrowia,
- 6) znajomość języków krajowych.

Posada powyższa nadana zostanie prowizorycznie na 1 rok, po upływie zaś tego czasu na pisemną prośbę może być nadana stałe. Również nadmienia się, że posada ta połączona jest z prawem do emerytury, a to w granicach postanowień ustawy z 12 maja 1909 (Dz. u. i rozp. kr. Nr. 62).

Z Wydziału powiatowego.

Stary Sambor, dnia 15 grudnia 1911.

1—1

Prezes.

PODRÓŻE SEZONOWE

— obecnie na czasie do —

EGIPTU, INDJI, CEYLONU, NA DALEKI WSCHÓD
I NA WSPY KANARYJSKIE.

Tryjest-Aleksandrya kurs pospieszny nowymi parowcami „WIEN“ i „HELOUAN“ tylko trzy dni.

Informacje i zgłoszenia u

Pierwszego Galicyjskiego Przedsiębiorstwa dla Podróży i Transportu — Lwów, Kościuszki 7.

Główna Agencja Austriackiego Lloyd'a

Agencja Austro-Amerykańska.

L. 6517.

Konkurs.

Na podstawie rozporządzenia Wydziału krajowego z dnia 13. listopada 1911 L. 148.359 rozpisuje Wydział powiatowy w Drohobyczu konkurs na posadę lekarza okręgowego z siedzibą w Podbużu z roczną płacą 1.200 K. i prawem do 5-ciu trzyleci po 120 K., ryczałtem na objazdy służbowe w kwocie 800 K., przyznaniem przez Wydział krajowy wreszcie w razie stabilizacji z prawem do emerytury wedle postanowień ustawy z dnia 12. maja 1909 Dz. ust. kr. Nr. 68., względnie statutu emerytalnego dla etatowych urzędników i sług Rady powiatowej drohobyckiej z dnia 2. maja 1902 r.

Ponadto Zarząd dóbr br. Liebiga w Podbużu złożył w Wydziale powiatowym oświadczenie, że poruczy lekarzowi okręgowemu obowiązki lekarza Zarządu dóbr i tartaku w Podbużu ze stałą płacą w kwocie 360 K. i deputatem drzewa w ilości 20 m. sześć. rocznie.

Do okręgu podbuskiego należą gminy i obszary dworskie w Bystrzycy, Nahujowicach, Nidźwiedzy, Opace, Podbużu, Podmanasterku, Smólnie, Stronnie, Urozu, Winnikach, Załokciu i Żdziannie pow. drohobyckiego, tudzież w Łopusznie, Łukawicy i Manasterzu pow. samborskiego z ogólną ilością około 20.000 mieszkańców.

Kandydaci winni wykazać się:

- 1) prawem obywatelstwa austriackiego,
- 2) metryką urodzin na dowód, że nie przekroczyli 40 lat życia,
- 3) dyplomem doktora wszech nauk lekarskich,
- 4) świadectwem zdrowia, wydanem lub potwierdzonem przez c. k. lekarza powiatowego,
- 5) świadectwem moralności,
- 6) dokładną znajomością języków krajowych,
- 7) najmniej dwuletnią praktyką w zawodzie lekarskim — przyczem kandydaci, posiadający dwuletnią praktykę szpitalną, po uzyskaniu dyplomu — lub też egzamin fizykacki, będą mieli pierwszeństwo.

Nominat będzie obowiązany stosować się ściśle do postanowień instrukcji służbowej, wydanej przez c. k. Namiestnictwo w porozumieniu z Wydziałem krajowym na zasadzie §. 14. ust. z dnia 5. października 1906. Dz. ust. kr. Nr. 148.

Posada będzie nadana prowizorycznie na rok, poczem w razie zadowalającego pełnienia obowiązków nastąpi stabilizacja.

Należy udokumentowane podania należy wnieść do Wydziału powiatowego w Drohobyczu najdalej do 15. stycznia 1912 r.

Z Wydziału powiatowego.

1—1

W Drohobyczu, dnia 6. grudnia 1911 r.

Prezes.

Sekretarz.

Palestyńskie Wina i Koniaki lecznicze ::

doczekały się uznania w instytucji Pasteura w Paryżu, nadają się znakomicie dla niedokrewnych, rekonwalescentów i wzmacniania żołądka. Są do nabycia w naszym składzie w Pasażu Fellerów we Lwowie. — Celem przekonania się o niezwykłym doborze naszych win wysyłamy pocztą począwszy od jednej butelki za zaliczką ::

„Palestyna“ — Towarzystwo handlowe
TIEGER i SP.
we Lwowie — Pasaż Fellerów.

Janowska Miodosytnia D. H. Tiegera w Janowie pod Lwowem

założona w r. 1870. — założona w r. 1870.

Poleca swój miód paniński, miód deserowy, miód stary a la Malaga, miód kowieński, miód bernardyński, miód kapucyński i miód kasztelański. — Wysyłka odbywa się koleją codziennie w beczkach, od 30 do 300 l. zawierających, w skrzyniach od 20 flaszek począwszy, zaś pocztą w blaszankach 5 klg., 4 l. zawierających. Za zgodnym zdaniem uczonych przyznano napojom miodowym pierwszeństwo wśród wszelkich trunków gorących.

Zamówienia do **D. H. Tiegera w Janowie obok Lwowa.**

Ortopedyczne obuwie poleca

Krajowy magazyn obuwia
własnego wyrobu

ELIASZA JAREMY
Lwów, ul. Fredry 9 (róg pl. Akademickiego).

Pracując za granicą w pierwszorzędnym zakładach — temsamem potrafię wszelkim wymogom, tak pod względem jakości, jak i wykonania towaru — PT. odbiorców odpowiedzieć. Przy zamówieniach prosimy i wystarczy na miarę nadesłać zużyty trzewik.

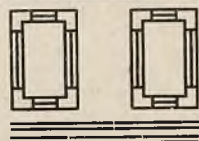

≡≡≡ Precz ze szpecącym bucikiem korkowym!

Ilustracye powyższe uwidoczniają skutki naszych aparatów ekstenzyjnych i ortopedycznych systemu słynnego ortoped. Hes-inga, usuwających wszelkie skrócenia i ułomności nóg w chwili założenia i zastosowania tychże.

Celem przepisania i zastosowania odpowiedniego aparatu ekstenzyjno-ortopedycznego osobiste jawienie się pacjentów jest konieczne. — Zgłoszenia ustne i pisemne przyjmuje:

Pierwszy specjalny

Zakład techniczno - ortopedyczny

Lwów, ul. Kurkowa 1. 8 parter obok ck. Namiestnictwa.



LEON GEORGEON

DOSTAWCA CK. KLINIK UNIWERSYTETU
LWOWSKIEGO I SZPITALI KRAJOWYCH

PRACOWNIA I SKŁAD INSTRUMENTÓW CHIRURGICZNYCH
MASZYN ORTOPEDYCZNYCH I
BANDAŻY .: URZĄDZEŃ SZPI-
TALNYCH, ORAZ PRZYBORÓW
DO PIELEGNOWANIA CHORYCH

LWÓW -- ULICA RUSKA L. 1.



Od kilku lat przez lekarzy z znakomitym skutkiem zalecany

Wyciąg szpilkowy do kąpieli

MGR. I. BOJARSKIEGO

do nabycia we wszystkich aptekach.

Główny skład wysyłkowy J. HAY ck. nadw. dost. Lwów.

◁▷ Cena za flakon 75 hal. ▷◁

Najpiękniejsze tablice dla PT. Lekarzy,

napisy z liter dla szpitali, sanatoryów itp., roboty lakier-
nicze (ściany i przyrządy lekarskie) wykonuje

Zakład Leona Appla

Lwów — Pasaż Hausmana.

Dom Wysyłkowy „AESCULAP“

Nr. 17. Lwów, Bernsteina 3.

poleca następujące w instytucjach piękności
wypробowane i prawnie ochronione środki
higieniczno-kosmetyczne:

„Ilwy“ woda piękności. Wypięknia i wydelikatnia
twarz, przyczem nadaje jej aksamitnej gładkości
i różowo-jasnej cery, kor. 5.—

„COMEDO“. Specjalny i jedyny proszek na rady-
kalne usunięcie z twarzy wszelkich oszpecają-
cych nieczystości, jak: węgry, piegi, pryszczki
i t. d., przyczem nadaje śnieżno-białej cery,
kor. 5.—

Proszek na usunięcie owłosienia z twarzy i rąk,
kor. 5.—

Woda na porost i przeciw wypadaniu włosów z gło-
wy. Usuwa radykalnie łupież i wszelką tego ro-
dzaju nieczystość, kor. 5.—

Woda do czyszczenia jamy ustnej. Nadzwyz-
czaj przyjemny i trwały zapach, kor. 2.—

„Demotogen“. Przez wszystkich lekarzy zalecany
preparat przeciw chudości, blednicy, nerwowości,
angielskiej chorobie, niedokrewności (anemii),
dychawicy (astmie), niestrawności (dyspepsy),
utracie krwi i apetytu etc., kor. 2/50.

Ilwy-płyn do kąpieli. Wzmocnia ciało i nadaje mu
świeżości, kor. 3.—

Powyższe preparaty dostarczamy odwrotnie.

Przy łaskawych zamówieniach upra-
szamy uprzejmie o dokładny adres.

Za nadzwyczaj dobre skutki gwarantujemy.

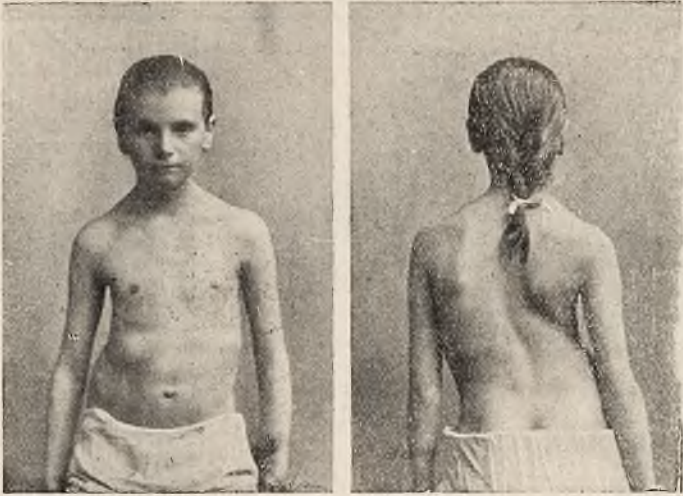

Na skrzywienie kręgosłupa, krzywy wzrost, nierówne biodra, łopatki,

działają skutecznie i wykształceniu się garbów zapobiegają specjalne lecznicze

gorsety ortopedyczne
(ekstenzyjne i redresyjne)

najnowszego pomysłu, pod szatą niewidzialne, a ciało skrzywione prostujące. — Osobiste jawienie się pacjentów jest koniecznem.

Zgłoszenia pisemne i ustne przyjmuje:

Specyjalny Zakład ortopedyczny

pod osobistym kierownictwem ortop. Rapaporta

we Lwowie, ul. Kurkowa 8 (obok ck. Namiestnictwa)

Godziny przyjęcia: od 10—1 i od 3—6.



BRONIE MYŚLIWSKIE

WSZELKICH NAJNOWSZYCH SYSTEMÓW

SLYNNE DUBELTÓWKI
„PURDEY“

SZTUCERY — FLOBERTY — DRILLINGI
REWOLWERY I PISTOLETY

„BROWNING“, „STEYER“, „BAVARD“,

JAK RÓWNIEŻ

WSZELKIE PRZYBORY

POLECA

C. K. UPRZYWIL.  FABRYKA BRONI

J. NOWOTNY PRAGA.

LWOWSKI SKŁAD OKAZOWY
UL. ŁĄCKIEGO L. 8.

WYSYŁA NA ŻĄDANIE CENNIKI.

JENERALNY PRZEDSTAWICIEL

BRONISŁAW MASZKOWICZ.

KEFIR dostawia
do mieszkań

MLECZARNIA PRZEWORSKA

we Lwowie

ulica Polna 1. 25. — Telefon Nr. 835.

Michał Płoński Lwów, pl. Kapitulny 3.

(były długoletni współpracownik firmy I. Drexler i Synowie)

poleca najtaniej: Stołową bieliznę, Chusteczki, Ręczniki, Ściereczki, Bieliznę damską, męską i dziecięcą, Szyfony, Pończochy, Skarpetki, Bieliznę na pościel, Kołdry, Materace, Poduszki, Sienniki, Kocę wełniane i bawełniane, Kapy pikowe i trykotowe, Drelichy na liberyę, Płócenka kolorowe, Nankiny na wyspy, Materye jedwabne, wełniane i bawełniane na pokrycie kołder itp. artykuły. Przyjmuje kołdry i materace do przerabiania. — Cenniki i próbki na żądanie.

Pijcie i żądajcie wszędzie światowej sławy

PIWA SŁODOWEGO

(Doppel - Malz - Eier) — marki „Schwanenhof“

z Mieszczańskiego Browaru w Litomierzycach (Czechy)

Rok założenia 1720.

Powagi lekarskie zalecają to piwo przeciw niedokrewności, złemu trawieniu, brakowi apetytu, słabemu odżywianiu ciała. Dla swych wybitnych higienicznych własności ten ulubiony napój podawany jest stale w licznych rodzinach arystokratycznych. Baczność na markę „Schwanenhof“.

Jedyny Zastępca dla całej Galicyi i Bukowiny oraz skład w beczkach, butelkach i syfonach

Michał Balas, ul. Raźmierzowska 41. we Lwowie
Telefon 1523.

Zakład Artystyczno-Cyzelerski
ARTURA FESTENBURGA

Absolwenta artystycznej szkoły w Monachium
we Lwowie, ul. Kochanowskiego 7.

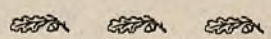

wykonują: 

obrazy rodzajowe i portrety tak w srebrze, jak i w miedzi według otrzymanych fotografii i szkiców, oraz statuy z brązu, ozdoby salonowe, na biurka etc.

Zakład i pracownia obuwia ortopedycznego



B. SALESA

absolwenta c. k. muzeum technologicznego we Wiedniu.

Lwów, Jagiellońska 1. 16.

odznaczony na międzynarodowej wystawie w Paryżu złotym medalem „Grand Prix“.

Specjalista obuwia ortopedycznego. Wyrób obuwia z wkładkami pneumatycznymi przy stopie płaskiej. — Zlecenia z prowincyi odwrotnie. — Na miarę zużyty bucik.

Zawiadomienie.

Zawiadamiam P. T. Lekarzy, że Zakład swój zaopatrzyłem w najnowsze maszyny do ostrzenia, polerowania i aparaty do niklowania — tak, że jestem w możności wszystkim wymogom swoich odbiorców zadość uczynić. — Utrzymuję na składzie wielki wybór wszelkich artykułów w zakres nożownictwa wchodzących, wyrobów własnych, angielskich i amerykańskich. — Dziękując za dotychczasowe względy — polecam się nadal łaskawym względem P. T. Odbiorców, nadmieniając, że ceny są przystępne.
Z wysokim szacunkiem

Jan Lauruk
Zakład nożowniczy Lwów, Halicka 6.

GŁOS LEKARZY

DWUTYGODNIK, POŚWIĘCONY SPRAWOM ZAWODOWYM LEKARSKIM, DEONTOLOGII LEKARSKIEJ I ZAGADNIENIOM Z ZAKRESU MEDYCYNY SPOŁECZNEJ.

SUBWENCYONOWANY PRZEZ IZBĘ LEKARSKĄ WSCHODNIO-GALICYJSKĄ.

:: WYCHODZI PIERWSZEGO I PIĘTNASTEGO KAŻDEGO MIESIĄCA ::

REDAGUJE KOMITET.

REDAKTOR NACZELNY: DR. SZCZEPAN MIKOŁAJSKI.

ADRES W SPRAWACH REDAKCYJNYCH I ADMINISTRACYJNYCH:

DR. SZCZEPAN MIKOŁAJSKI
LWÓW, UL. ŚNIADECKICH 6.

:: :: TELEFON NR. 48/VI. :: ::

PRENUMERATA ROCZNA WYNOŚI 6 KORON :: W ROSYI 3 RUBLE ::
W NIEMCZECH 6 MAREK :: WE FRANCYI 6 FRANKÓW.

WSZELKIE PRZESYŁKI PIENIĘŻNE ADRESOWAĆ NALEŻY:

DR. JAKÓB MOSZKOWICZ, LWÓW, UL. AKADEMICKA 28.

KONTO CZEKOWE POCZT. KASY OSZCZĘD. NR. 39.786.

W JEDNOŚCI SIŁA!

TREŚĆ: Leczenie osób wojskowych przez lekarzy cywilnych. — Dr. Walery Momidłowski. O śmiertelności dzieci i sposobach jej zmniejszenia. — Stan szpitali powszechnych w Galicji. — Sprawozdanie z czynności Izby lekarskiej wschodnio-galicyskiej. — Kronika.

Leczenie osób wojskowych przez lekarzy cywilnych.

W roku ubiegłym ogłosiło namiestnictwo reskrypt ministerstwa spraw wewnętrznych z 1 grudnia 1910 L. 32413, wydany w porozumieniu z ministerstwem wojny i z ministerstwem obrony krajowej, zwracający uwagę, że przepisy o leczeniu chorych żołnierzy i rodzin podoficerów w szpitalach cywilnych lub w domach prywatnych przez lekarzy cywilnych, dalej o pomocniczym zastępstwie lekarzy wojskowych przez lekarzy cywilnych niemniej o wynagrodzeniu za te czynności znajdują się w drugiem wydaniu książki służbowej (Dienstbuch) Nr. 13. I część (Regulamin dla służby zdrowia c. i k. wojska) z r. 1901 (§§ 22, 27 i 33 punkt 256 c. d.) i w książce służbowej K. 4 I. część przepisy należytościowe (§§ 48 i 127) a przepisy o postępowaniu przy zachorowaniach w czasie transportów zawarte są w regulaminie służbowym I. część (§ 45 p. 342).

Na życzenie wielu kolegów podajemy poniżej bliższe wyjaśnienia w tym względzie.

Chorych szeregowców, potrzebujących opieki szpitalnej, należy odsyłać do najbliższego szpitala wojskowego a w razie, gdy szpital wojskowy jest zbyt daleko, do najbliższego szpitala cywilnego za opłatą najniższej klasy.

Lekarz wojskowy obowiązany jest w swym okręgu służbowym leczyć w mieszkaniu żony i dzieci (ślubne lub za prawe uznane, a jeszcze na opiece ojca zostające) szeregowców w czynnej służbie.

W razie odkomenderowania, zachorowania, urlopu lub braku lekarza wojskowego są upoważnione komendy terytorjalne wojskowe wydać następujące zarządzenia:

a) Można użyć lekarzy wojskowych, będących w stanie spoczynku, w rezerwie lub lekarzy obrony krajowej w stanie nieczynnym, lub lekarzy cywilnych, jeżeli chodzi o czasowe wyręczenie najdłużej na 2 miesiące i jeżeli wynagrodzenie za nie, które zresztą w każdym wypadku ma być obliczone według zakresu czynności i stosunków miejscowych, nie przekracza kwoty 2 kor. dziennie. Jeżeli prócz tego lekarz interesowany żąda wynagrodzenia za podwoje, należy przyjąć za podstawę przepis o używaniu furmanek w miejscu.

b) Pomoc lekarzy cywilnych w poszczególnych wypadkach wynagradza się według taryfy, w miejscu przyjętej, natomiast za czynności sądowo-lekarskie miarodajne są taksy obowiązujące.

W wypadkach pod a) należy o wydanych zarządzeniach donieść ministerstwu wojny, podając czas trwania pomocniczej służby i umówione wynagrodzenia.

O zezwolenie ministerstwa wojny należy się postarać tylko w tych wypadkach, gdy zastępcza służba trwa dłużej lub gdy żądanie wynagrodzenia przekracza wyżej podaną granicę. W wypadkach bardzo nagłych można także postarać się o zezwolenie już po wydaniu zarządzeń.

Każdy wypadek użycia zastępczych lekarzy ma być uwidoczniiony w wykazie etatu lekarskiego z podaniem wypłaconego wynagrodzenia.

Wszystkie osoby, pobierające dzienną zapłatę, które zachorowały podczas czynnej służby lub podczas urlopu, udzielonego

Pierwszy galicyjski Zakład wyrobów mebli metalowych

JAN WOZACZYŃSKI Lwów
Lindego 6.

Wykonuje wszelkie roboty w zakresie wchodzącym — Kompletne urządzenia pokoi, cukierni, systemu angielskiego i wiedeńskiego. Meble luksusowe, ogrodowe, urządzenia szpitalne, stoły operacyjne itp. Wszystko według własnych lub nadesłanych rysunków. Odnowienia i naprawy przyjmuję.

AUTO-AERO

Kupującego automobil „Fiat“ wyuczmy bezpłatnie kierowania wozem aż do uzyskania patentu szoferkiego.

Największe w kraju przedsiębiorstwo automobilowe.

GARAGE-BOKSY

Pierwszorządne warsztaty reparacyjne, urządzone według ostatnich wymogów techniki.

Samorodne spajanie, wulkanizator uniwersalny, parowy, amerykańskie maszyny do obróbki metali, z popędem elektrycznym. — Pierwszorządne siły fachowe. — Stacja benzyny i smarów dzień i noc otwarta. — Czyszczenie wozów. — Magazyny wszelkich przyborów automobilowych. — Na żądanie wysyłamy specjalistów inżynierów i monterów.

Telefon 160.

AUTO-AERO
Lwów, ulica Chocimska.

Wyłączne zastępstwo światowej sławy **„FIAT“** automobili

Właściciel firmy: **JAN NOWORYTA.**

Adres telegraficzny: **Autero, Lwów.**

Nowość!

PLANTACOL

Syrup z Plantago lanceolata, jedyny wypróbowany i niezawodny środek przeciw kokluszowi u dzieci, nie zawierający żadnych narkotyków — jak również

Laboratorium chemiczno-farmaceutyczne Apteki pod „Hygiea“ EMILA JEZIEŃSKIEGO dz. B. SCHEINBACH, Lwów, ul. Gródecka 30. — Telefon 1181.

Nowość!

PLANTACOL CODEINATUS
Syrup Sulfogujakolowy z Plantago i kodeiną przeciw kaszlowi, katarom i zaflegmieniu płuc u dorosłych poleca PT. Panom Lekarzom do ordynacji

ra pewien czas, mają prawo do leczenia na koszt skarbu w szpitalu wojskowym, lub, w wypadkach naglących, w szpitalu cywilnym.

To samo prawo przysługuje służącym i stajennym generała dalej żołnierzom, pełniącym służbę stajennych przy oficerze sztabowym lub wyższej rangi.

Podoficerowie, freitrowie i rzeregowcy, będący na urlopie, w rezerwie, lub w rezerwie zapasowej, którzy stawiają się wskutek powołania do czynnej służby (jak nie mniej do ćwiczeń, względnie do wojskowego wyzkolenia) a których przy wstępnym badaniu uzna się za chorych, mają również prawo do leczenia w szpitalu wojskowym na rachunek skarbu.

Prawo do leczenia w szpitalu wojskowym, względnie cywilnym, na rachunek skarbu mają dalej urlopnicy, rezerwiści i rezerwiści zapasowi, którzy na otrzymany rozkaz do stawienia się do czynnej służby (jak niemniej do ćwiczeń, względnie do wyzkolenia wojskowego) opuścili już miejsce swego pobytu i w drodze do wojska zachorowali.

Natomiast skarb nie ponosi kosztów ich cywilnego leczenia, jeżeli już w chwili otrzymania rozkazu powoławczego byli chorzy albo po otrzymaniu tego rozkazu jeszcze w miejscu swego pobytu zachorowali i w obu wypadkach nie mogli wykonać rozkazu do stawienia się.

Wreszcie mają prawo do leczenia w szpitalu wojskowym lub cywilnym na rachunek skarbu ci podoficerowie, freitrowie i rzeregowcy urlopowani, w rezerwie i w rezerwie zapasowej, którzy są w więzieniu śledczym z polecenia sądu wojskowego a zatem na utrzymaniu skarbu; w końcu mają to prawo wojskowi, którzy wskutek ran, odniesionych na wojnie, leczenia szpitalnego potrzebują.

Szeregowcy, nie będący w czynnej służbie, a powołani do odcierpienia kary dyscyplinarnej, mają w razie zachorowania tylko wtedy prawo do leczenia szpitalnego, jeżeli karę już rzeczywiście rozpoczęli.

Prócz tych wypadków mogą urlopnicy, rezerwiści i zapasowi rezerwiści być przyjętymi w szpitalach wojskowych za opłatą dzienną ryczałtu 96 groszy, lecz tylko w takim razie, jeżeli zwłoka zagraża niebezpieczeństwem, to jest gdy niebezpieczny stan chorego przy znacznej odległości szpitala cywilnego nie dopuszcza przeniesienia chorego do tego szpitala i jeżeli tę okoliczność lekarz naczelny świadectwem stwierdzi.

Przy wojskowym leczeniu pozaszpitalnym należy się szeregowcom, którzy mają prawo do bezpłatnego leczenia szpitalnego, bezpłatne pobieranie leków i aseptycznych materiałów opatrunkowych.

Cywilnych służących generałów, sztabowych i wyższych oficerów jakoteż innych gażystów tej samej rangi w czasie ich czynnej służby należy na żądanie pracodawcy przyjąć do szpitala wojskowego, atoli pracodawcy mają za każdy dzień utrzymania ich służącego w szpitalu opłacać do kasy szpitalnej po 60 groszy.

Służące wymienionych gażystów należy w razie zachorowania oddać w celu leczenia do najbliższego szpitala cywilnego; koszt ich leczenia i utrzymania według przypadającej taksy szpitalnej ponosi skarb po uiszczeniu przez służbodawcę ryczałtu dziennego 60 gr., przypadającego za leczenie cywilnych służących płci męskiej w szpitalu wojskowym a to przez tak długi czas, przez jaki pracodawca według ustawy dla służby domowej jest obowiązany płacić koszty szpitalne. Tylko w takich wypadkach, w których z powodu braku miejsca lub zbyt wielkiego oddalenia przyjęcie sług do szpitala cywilnego byłoby niemożliwym, można te sługi także oddać do najbliższego szpitala wojskowego za opłatą tego samego ryczałtu.

Robotników, zajętych przy robotach fortyfikacyjnych, a będących urlopnikami, rezerwistami zapasowymi, a także robotników takich ze stanu cywilnego, jeżeli nie mają prawa do bezpłatnego przyjęcia w szpitalu cywilnym lub gdy niema w pobliżu szpitala cywilnego, albo w razie niebezpieczeństwa z powodu zwłoki, należy w razie zachorowania przyjąć bezpłatnie do szpitala wojskowego.

Członkowie rodzin podoficerów, będących w służbie czynnej wojskowej, mają w razie zachorowania prawo do bezpłatnego leczenia w szpitalu wojskowym, albo gdyby to było niemożliwym — w najbliższym szpitalu cywilnym za opłatą przez skarb najniższej taksy leczenia.

Można jednak także w miejscowościach, w których znajduje się szpital wojskowy, w miarę możliwości oddawać do miejscowego szpitala cywilnego chore żony i dzieci wspomnianych podoficerów, jeżeli to odpowiada celowi i dla chorych jest z pożytkiem.

Gdyby w razie zachorowania żołnierza nie był do dyspozycji lekarz wojskowy (lekarz marynarki, lekarz obrony krajowej) i gdyby konieczną była pomoc lekarza cywilnego lub dostarczenie lekarstw, w takim razie należy zwrócić się do władzy miejscowej o zażądanie tych świadczeń i wydać jej na to potwierdzenie.

Do przewozu chorych można na podstawie świadectwa lekarskiego nająć podwodę.

W razie potrzeby należy chorych oddać za listą rewizyjną najbliższym zakładom sanitarnym wojskowym lub w braku takiego zakładu najbliższej komendzie wojskowej stacyjnej. W liście rewizyjnej ma się uwidocznic, dokąd żołnierz po wyzdrowieniu ma się stawić.

W wypadkach śmierci należy od powołanego duszpasterza odebrać poświadczenie skonu a jeśli śmierć nastąpiła w sposób nagły, trzeba donieść o tem najbliższej komendzie stacyjnej (władzy miejscowej) w celu spisania protokołu i przedsięwzięcia obdukcji sądowej. Jeśli zaś śmierć nastąpiła w znaczniejszej odległości od miejscowości zamieszkałych, ma komendant w obecności kilku świadków o tem spisać protokół a zwłoki kazać przewieźć do najbliższej władzy sądowej.

Pogrzeb ma zarządzić najbliższa komenda stacyjna (władza miejscowa).

Mundur i rynsztunek jakoteż przedmioty, będące własnością zmarłego, należy w miarę możliwości zabrać z sobą w celu odesłania do przynależnego oddziału wojska, a zresztą można je oddać najbliższej komendzie stacyjnej.

Jeżeli śmierć nastąpiła wskutek jakiejś choroby zakaźnej, musi się według uznania lekarza i na podstawie świadectwa, przez niego wystawionego, za potwierdzeniem odbioru odesłać wszystko, co mogłoby rozszerzać zarazki, do miejscowego zakładu sanitarnego wojskowego (ewentualnie cywilnego) albo do komendy stacyjnej (władzy miejscowej) w celu desinfekcji lub zniszczenia.

Dr. Walery Momidłowski.

O śmiertelności dzieci i sposobach jej zmniejszenia.

Zadaniem publicznej służby zdrowia jest stworzyć takie warunki, aby śmiertelność ludności sprowadzić do granic naturalnych.

Granice te stosować się muszą do przeciętnego wieku człowieka i o ile śmiertelność dotyka ludzi poniżej tego wieku musi to zwrócić na siebie uwagę publicznej służby zdrowia i spowodować rozważanie nad jej przyczynami i sposobami zaradczymi.

Statystyka poucza, że w Galicyi na 100 ogółem zmarłych umiera w 1 miesiącu życia 13·5 prc., w 1 roku życia 33·7 prc., a w pierwszych 5 latach życia 52·0 prc. dzieci, że więc przeszło $\frac{1}{3}$ część zmarłych to są dzieci w 1 roku życia, a przeszło połowa to dzieci w wieku do 5 roku życia.

Następująca tablica przedstawia odsetki śmiertelności dzieci w stosunku do ogółem zmarłych w kraju z dziesięciu lat tj. od roku 1900 do 1909:

| Rok | 1 mies. życia | 1 rok życia | do 5 r. życia |
|-------------|---------------|-------------|---------------|
| 1900 | 14·6 | 36·6 | 54·3 |
| 1901 | 14·5 | 34·2 | 52·4 |
| 1902 | 13·2 | 34·6 | 54·9 |
| 1903 | 13·3 | 33·3 | 53·1 |
| 1904 | 13·3 | 32·7 | 50·6 |
| 1905 | 12·8 | 33·8 | 51·3 |
| 1906 | 13·9 | 33·6 | 52·3 |
| 1907 | 13·9 | 33·2 | 50·1 |
| 1908 | 13·8 | 32·2 | 48·3 |
| 1909 | 12·4 | 32·8 | 51·4 |
| przeciętnie | 13·5 | 33·7 | 52·0 |

Daty te nie dają jeszcze należytego wyobrażenia o tem, jak stoi sprawa śmiertelności dzieci u nas w kraju i nabierają dopiero należytego oświetlenia przez porównanie ich z liczbami, dotyczącymi innych krajów austriackich, względnie innych państw.

Do porównania tego wybrałem z krajów austriackich 5 takich, które już to obszarem i charakterem geograficznym, już to rasą i zawodowym zatrudnieniem ludności, już też wreszcie jej kulturą i zwyczajami zbliżone są do naszego kraju.

Porównanie to, sporządzone na podstawie dat z roku 1909, bo z tego roku pojawiło się najświeższe obliczenie centralnej komisji statystycznej, przedstawia się jak następuje:

W r. 1909 na 100 ogółem zmarłych umarło dzieci:

| K R A J | w 1 mies. życia | w 1 roku życia | do 5 lat życia |
|---------------------|-----------------|----------------|----------------|
| Czechy | 10·8 | 30·2 | 39·4 |
| Morawy | 10·9 | 30·9 | 41·1 |
| Austria górna | 11·5 | 29·6 | 37·3 |
| Styrya | 10·2 | 26·0 | 35·4 |
| Bukowina | 13·0 | 32·9 | 51·9 |
| Galicja | 12·4 | 32·8 | 51·4 |
| Państwo austriackie | 11·3 | 30·3 | 43·2 |

Z porównawczej tej tabelki widzimy, że procent śmiertelności dzieci w 1 miesiącu życia u nas w kraju nie wiele odbiega od przeciętnej w całym państwie. Większa różnica zaznacza się już w 1 roku życia, a w 5 roku życia dochodzi już do 8·2 prc.

Aby uzupełnić statystykę porównawczą, dodam jeszcze, że w Irlandyi, Szwecyi i Norwegii umiera w 1 roku życia 10 prc. żywo urodzonych dzieci, w Szkocyi 12 prc., w Danii 14 prc., w Anglii, Finlandyi i Szwajcaryi po 15 prc., w Niemczech 17 prc., w Austrii 20·3 prc., a w Galicji 21 prc.

Ponieważ połowa ogółem zmarłych umiera w wieku do 5 lat, więc wynika z tego, że śmiertelność dzieci w tym wieku ma decydujący wpływ na wysokość ogólnej śmiertelności w kraju, że więc, chcąc obniżyć ogólną śmiertelność, musimy przede wszystkim starać się o obniżenie śmiertelności dzieci. Statystyka porównawcza wykazuje także, że obniżenie to jest możliwe, skoro w innych krajach jest ona niższą, aniżeli u nas.

Jakie są przyczyny tej wysokiej śmiertelności dzieci u nas?

Nie wątpię, że są one nam wszystkim dokładnie znane, wymienię więc tylko najważniejsze.

Na pierwszym miejscu stawianym słusznie bywa niski stan społeczno-ekonomiczny i kulturalny naszej ludności, przy czem jednak z naciskiem zaznaczyć trzeba, że niski stan kultury umysłowej ma o wiele większy wpływ na wysokość śmiertelności dzieci, aniżeli stan społeczno-ekonomiczny.

Wiemy to wszyscy, że ludność biedna, lecz inteligentna, więcej dba o swe dzieci, aniżeli zamożna a niekulturalna. Stąd też pochodzi, że śmiertelność dzieci w Galicji wschodniej jest niestosunkowo wysoką w porównaniu z zachodnią połową kraju, pomimo, że ludność w Galicji wschodniej nie jest wcale uboższą, aniżeli w zachodniej, jest tylko mniej zaradną i ma niższą kulturę.

Brak kultury na punkcie zrozumienia zagadnień higieny społecznej sprawia, że ludność wiejska, nawet dobrze materyalnie uposażona, spycha troskę o zdrowie swych dzieci na różne czynniki przyrodzone i nadprzyrodzone, z którymi medycyna i higiena nie ma nic wspólnego, brak kultury jest przyczyną, że najlepsze nasze chęci przy tłumieniu chorób zakaźnych natrafiają na opór ludności, która je jako szykany ocenia, lub je lekceważy, brak kultury przejawia się w małym zainteresowaniu tak ważną sprawą, jak sprawa publicznej opieki nad dziećmi, a które daje się spostrzegać nie tylko w szerokich warstwach ludu wiejskiego, ale, co smutniejsze, i w warstwach wyższych i u ludzi, którzy stoją na czele organizacji społecznych. Przejawia się on także w sposobie traktowania spraw higieny społecznej przez codzienną prasę, która nie stara się zapoznać z trudnościami, wśród których publiczna służba zdrowia w kraju pracuje i zamiast zachęty ma zawsze słowa krytyki w zapasie.

Brak kultury na punkcie higieny wśród szerokich warstw ludności wiejskiej pociąga za sobą brak najprymitywniejszych zasad o pielęgnowaniu i karmieniu dzieci, co jest jedną z głównych przyczyn wysokiej śmiertelności dzieci w pierwszych latach życia. Wiadomo, że matki w uboższych warstwach ludności karmią prawie bez wyjątku dzieci swoje piersią i to bardzo długo, bo czasem 1½ roku i dłużej, a czynią to w zamiarze zapobiegania ciąży. Pokarm ten nie jest jednak wyłącznym pokarmem osesków, bo wiemy to dobrze, że po wsiach dzieci niespełna 4 miesięczne oprócz piersi dostają już takie pokarmy, jak kasza, kartofle, chleb a nawet barszcz żytni, a w 6 miesiącu życia jada dziecko ku wielkiej radości rodziców pokarmy, które oni sami spożywają. W porze letniej, gdy matki cały dzień zajęte są poza domem, dzieci żywią się strawą, gotowaną na zapas na cały dzień i w letnim piecu przechowaną, a pokarmy te z całkiem świeżo wyhodowanymi kulturami najrozmaitszych bakterii przy współdziałaniu niedojrzałych owoców, nowych kartofli i t. p. przysmaków podnoszą bardzo znacznie procent śmiertelności dzieci w kraju.

Ostre choroby dróg oddechowych pochodzą także w przeważnej części z wadliwego pielęgnowania i nieumiejętnego obchodzenia się z dziećmi.

Złe zwiększa się jeszcze przez to, że ludność wiejska obok

braku prymitywnych wiadomości o żywieniu i pielęgnowaniu dzieci okazuje niemierną ignorancję i bezradność w udzielaniu pierwszej pomocy choremu dziecku, co przy trudności, na jaką ludność wiejska jest narażoną przy znalezieniu pomocy lekarskiej, stanowi wybitny czynnik ujemny w zwalczaniu śmiertelności dzieci. Trzeba bowiem pamiętać, że z ogólnej liczby lekarzy w kraju 40 prc. mieszka we Lwowie i Krakowie, reszta skupia się w większych miastach i miasteczkach, posady lekarzy okręgowych po wsiach lub bardzo małych miasteczkach nie są obsadzone dla braku chętnych kandydatów, leczenie ambulatoryjne w szpitalach powszechnych jest wzbronione, nie więc dziwnego, że ludność wiejska, zwłaszcza uboższa, albo nie szuka wcale ratunku dla chorego dziecka, albo bierze go z rąk znachorów, cudotwórców i innych wykpigroszów.

Na czele długiego szeregu chorób, które są przyczyną wysokiej śmiertelności dzieci stoi gruźlica i spokrewniona z nią skrofuloza.

Procentowa śmiertelność wskutek tych chorób oznaczyć się nie da, bo jeżeli statystyka śmiertelności dzieci według wieku jest na ogół dosyć pewna i można z niej pewne wyciągnąć wnioski, to statystyka śmiertelności według rodzajów chorób jest więcej jak problematyczną, jeżeli się zważy stan inteligencji naszych wiejskich oglądaczy zwłok.

Sprawa gruźlicy dziedzicznej u dzieci schodzi się ze sprawą gruźlicy u ludzi w ogólności i zależną jest od wielu czynników, których poprawa nie zawsze leży w naszych rękach, lecz stoi w ścisłym związku z ewolucją stosunków społecznych.

Inaczej się ma rzecz z gruźlicą, nabytą w wieku dziecięcym. W tym wieku mamy do czynienia w przeważnej części przypadków z gruźlicą gruczołową oraz gruźlicą przewodu pokarmowego.

Ten typ gruźlicy wprowadzono od dawna w związek przyczynowy z zakażeniem prątkami gruźliczymi, które dostały się z pożywieniem do przewodu pokarmowego, przy czem mleku krów gruźliczych przypisywano pierwszorzędą rolę. Zasada ta, ogólnie przyjęta, wstrząśnięta została badaniem Kocha, który stwierdził, że typ prątków gruźliczych zwierząt nie jest identycznym z typem gruźlicy ludzkiej, że prątki te nie odgrywają w organizmie ludzkim tak ważnej roli, jaką im przypisywano i że zakażenie prątkami zwierzęcymi, o ile to w ogólności jest możliwym, jest tak rzadkie, że zdaniem jego niema najmniejszej potrzeby przedsięwzięcia środków ostrożności celem uniknięcia tego zakażenia.

Zdanie to Kocha, wypowiedziane na kongresie przeciwgruźliczym w Londynie, było bardzo na rękę sferom agrarnym, lecz w świecie naukowym spotkało się z ogólnym niedowierzaniem, wskutek czego wobec bardzo doniosłego znaczenia sprawy powierzone w Anglii zbadanie jej osobnej komisji, złożonej z wybitnych bakteriologów i klinicystów, która po 10 letniej pracy ogłosiła w roku 1911 końcowe wyniki badań, dające się w kierunku nas obchodzącym w krótkości w ten sposób streścić:

Pomiędzy prątkami gruźlicy ludzkiej a zwierzęcej z jednej i pomiędzy prątkami gruźlicy zwierząt różnych gatunków z drugiej strony zachodzą tylko nieznaczne różnice biologiczne. Gruźlica przeniesiona być może ze zwierząt na ludzi i odwrotnie, przy czem rozmaite rodzaje zwierząt rozmaicie co do stopnia nasilenia reagują na szczepienie gruźlicą ludzką, a wreszcie, co nas szczególnie interesuje, mleko, pochodzące ze zwierząt, chorych na gruźlicę, jest w wysokim stopniu niebezpiecznym dla ustroju ludzkiego a w szczególności dziecięcego. Komisja wyraziła przekonanie, że środki, zmierzające do zapobiegania spożywaniu z mlekiem żywych prątków gruźliczych bydłęcych, obniżą znacznie chorobliwość dzieci na gruźlicę gruczołową i narządu pokarmowego. Środki ochronne powinny mieć na względzie wszelkie mleko, pochodzące od krów gruźliczych, bez względu na siedzibę schorzenia, przy czem gruźlicę sutek uważać należy za najniebezpieczniejszą.

Wobec takiego orzeczenia higienistów zwrócić musimy baczną uwagę na gruźlicę bydła.

Gruźlica u bydła w okolicach górskich jest objawem stosunkowo rzadkim, w okolicach jednak nizinnych, zwłaszcza u bydła importowanego, jest ona niesłychanie rozszerzoną.

Badanie bydła na jednym z obszarów dworskich w powiecie tarnobrzeskim, przeprowadzone przed kilku laty za pomocą tuberkuliny, wykazały przeszło 80 prc. bydła gruźliczego, a zaznaczyć tu trzeba, że gospodarstwo hodowlane na tym obszarze uchodzi za wzorowe. Zdarza się, że mleko krów, okazujących owrządzenie sutek, wysyłane jest w stanie surowym bez żadnych skrupułów na targi i w ten sposób konsumenci za drogie pieniądze otrzymują mleko nietylko z dodatkiem wody studziennej, ale i z dodatkami prątków gruźliczych, bardzo dobrze usposobionych do dalszego rozwoju. Na wodę zwraca się na targach uwagę — prątki gruźlicze są za małe, aby je komisarz targowy dostrzegł.

Mleko gruźlicze można wprawdzie uczynić nieszkodliwym przez zagotowanie, lecz pamiętać o tem trzeba, że znaczną ilość mleka, zwłaszcza na wsi, spożywa się w stanie surowym, jużto jako mleko kwaśne, jużto jako maślanke, serwatke, ser i masło i że znaczna ilość matek podaje dzieciom mleko surowe, jako łatwiej strawne. Po tym względem pogląd ich zgadza się z do-

świadczeniem naukowym, które stwierdza, że przez gotowanie mleka, zwłaszcza przydługie, pewna część białka staje się trudniej strawną, a mleko traci na zawartości lecytyny.

W krótkości wspomnieć muszę o chorobie, która, jakkolwiek znacznie mniejszy, niż gruźlica, ma jednak duży wpływ na śmiertelność dzieci. Jest nią mianowicie krzywica. Choroba ta, której etiologia jest dotychczas ciemną, jest u nas nadzwyczajnie rozpowszechnioną. Jakkolwiek spotyka się ją i w chatkach i w pałacach, to nie ulega wątpliwości, że rozwojowi jej sprzyjają niekorzystne warunki higieniczne. wśród których dziecko przebywa. Krzywica, jako taka, przy zastosowaniu odpowiednich środków leczniczych i higienicznych nie przebiega zazwyczaj złośliwie, w przypadkach atoli zaniedbanych, jak się to w klasach uboższej ludności zazwyczaj dzieje, sprowadza bardzo często zejście śmiertelne, zwłaszcza gdy dotknięte są nią dzieci w 1-szym roku życia, a więc takie, które same nie mogą sobie jeszcze stworzyć lepszych warunków higienicznych przez wyostanie się z ciemnych mieszkań na słońce i wolne powietrze.

Dziecko, krzywicą dotknięte, blade, anemiczne, kaszlące, z zaburzeniami kiszki, uważane bywa przez rodziców i otoczenie za dziecko gruźlicze, któremu już nikt i nic nie pomoże i pozostawione własnemu losowi marnieje. W tych wypadkach porada lekarska, a choćby tylko objaśnienie rodziców przez osobę rozumniejszą o rodzaju choroby i możliwości ratunku, mogłoby zachować wiele egzystencji przy życiu.

Kiła, jako choroba dziedziczna, u dzieci nie ma u nas w kraju wielkiego wpływu na podniesienie procentu śmiertelności dzieci. Przynajmniej wykazy śmiertelności dzieci z powiatów

najwięcej kiłą dotkniętych nie dają powodu do odmiennego twierdzenia.

Zachodzi teraz pytanie, w jakiej mierze ostre choroby zakaźne przyczyniają się do podwyższenia śmiertelności dzieci.

Wiadomo, że dzieci w różnym wieku okazują różną skłonność do zakażenia się. W 1 roku życia najczęściej jeszcze zauważyć można odrę i kztusiec, od tego okresu wzwyż różnie skłonność dzieci do zakażenia się, zwłaszcza błonicą i błonicą, a największą jest ona około 5 roku życia i na początku wieku szkolnego.

Z przedstawionych na wstępie dat statystycznych śmiertelności według wieku dzieci zwracała szczególną uwagę wysoka śmiertelność dzieci do lat 5, której różnica w porównaniu z innymi krajami austriackimi była w stosunku do śmiertelności w 1 roku życia niezwykle wysoka. Nasuwa się więc myśl, czy ta wysoka śmiertelność dzieci do lat 5 nie jest wywołaną właśnie chorobami zakaźnymi ostre, które dzieci tego wieku najczęściej dotykają. Czy tak jest w rzeczywistości, wykazać może znowu tylko porównanie Galicyi z innymi krajami austriackimi, a mianowicie tymi samymi, które w poprzedniej tablicy porównawczej wzięto pod uwagę, a do tego służy następujące zestawienie, w którym obliczono śmiertelność w roku 1909 z następujących chorób zakaźnych: błonica, kztusiec, szkarlatyna, odra, czerwonka i cholera infantum.

Czerwonkę wciągnięto do tego obliczenia dlatego, bo jakkolwiek zapada na nią także znaczna ilość osób dorosłych, to jednak między zmarłymi znajdują się przeważnie dzieci.

| K R A J | Błonica | Kztusiec | Szkarlatyna | Odra | Czerwonka | Cholera infantum | RAZEM | na 100 ogółem zmarłych | na 1000 ludności zmarło |
|----------------------|---------|----------|-------------|-------|-----------|------------------|-------|------------------------|-------------------------|
| Czechy | 1299 | 668 | 1129 | 1396 | 3 | 3730 | 8227 | 5.9 | 1.2 |
| Austria górna | 307 | 93 | 157 | 157 | — | 129 | 843 | 4.3 | 0.9 |
| Styrya | 660 | 255 | 410 | 60 | 70 | 9 | 1464 | 4.4 | 1.0 |
| Morawy | 521 | 229 | 334 | 729 | 7 | 857 | 2677 | 4.6 | 1.0 |
| Bukowina | 207 | 284 | 1599 | 670 | 460 | 149 | 3369 | 14.9 | 4.2 |
| Galicya | 3546 | 5864 | 11207 | 7650 | 1168 | 2981 | 32416 | 15.9 | 4.0 |
| Monarchia austriacka | 8135 | 8569 | 16123 | 13329 | 1888 | 9482 | 56526 | 8.7 | 1.9 |

Obliczenie to sporządzone jest z jednego roku; aby się więc przekonać, czy dla Galicyi nie jest to rok przypadkowo niekorzystny, zestawilem następującą tablicę dziesięciu lat od 1900 do 1909 według dat, podanych przez krajową Radę zdrowia i centralną komisję statystyczną w Wiedniu. Zestawie-

nie to nie wykazuje jedynie tylko dzieci, zmarłych do 5 r. życia bo takich dat statystyka nie prowadzi, lecz osoby, wogóle zmarłe na te choroby zakaźne, które jednak w przeważnej części dotyczą dzieci.

| Zmarło na | W R O K U | | | | | | | | | |
|------------------------|-----------|-------|-------|-------|-------|-------|-------|-------|-------|-------|
| | 1900 | 1901 | 1902 | 1903 | 1904 | 1905 | 1906 | 1907 | 1908 | 1909 |
| błonicę | 7216 | 6606 | 6025 | 6426 | 7168 | 6361 | 4931 | 3084 | 3520 | 3546 |
| kztusiec | 9247 | 9110 | 12425 | 8375 | 6375 | 6657 | 9988 | 8047 | 6256 | 5864 |
| szkarlatynę | 8885 | 8180 | 10894 | 11013 | 7345 | 6143 | 8271 | 7003 | 10659 | 11207 |
| odrę | 2437 | 2091 | 10739 | 2895 | 3821 | 3155 | 5662 | 3129 | 3537 | 7650 |
| czerwonkę | 1800 | 1080 | 778 | 1698 | 670 | 1317 | 628 | 1299 | 434 | 1168 |
| cholera infantum | 2746 | 2026 | 1526 | 3019 | 1864 | 3566 | 2318 | 2460 | 1989 | 2981 |
| Razem | 32331 | 29093 | 42387 | 33426 | 27243 | 27199 | 31790 | 25022 | 26395 | 32416 |
| Na 100 ogółem zmarłych | 16.0 | 15.5 | 20.1 | 16.8 | 13.4 | 12.7 | 15.8 | 12.7 | 13.7 | 15.9 |

Średnio z 10 lat 15.3% ogółem zmarłych.

Rok 1909 dał więc wynik zaledwie o kilka dziesiątych niekorzystniejszy, aniżeli przeciętna śmiertelność z powyższych chorób zakaźnych w kraju w dziesięciu latach.

Daleki jestem od tego, aby cyfry w obydwóch tych powyższych tablicach uważać za absolutnie pewne, wiem bowiem, że

rozpoznanie, wpisywane do kart ogłędzin zwłok, są często nieprawdziwe i bałamutne, że zamiast błonicy wpisuje się szkarlatynę, zamiast szkarlatyny odrę i odwrotnie; jeżeli się jednak zważy, że podczas epidemii, a więc wtenczas, gdy śmiertelność z chorób zakaźnych jest największa, interweniują i stawiają rozpoznania

Wina Dalmatyńskie

z własnych winnic, nagrodzone najwyższymi odznaczeniami na wystawach zagranicznych. Wina stołowe: **Opol**, **Złatarica** (czerwone), **Kucz** i **Vidovo** do herbaty znakomite, **Iróza** kuracyjne dla niedokrewnych, białe kuracyjne: **Zilavka** i **Bogdanusza**. — Zamówienia z prowincji już od 5 klg. efektujemy pocztą. Cennikami na żądanie służymy bezpłatnie. — Polecając się łaskawym względom P. T. Lekarzy, kreślimy się z wysokim poważaniem

Vrsalović-Mateljan
Lwów, ul. Fredry 6.

zwykle lekarze, to cyfry te nabierają większego prawdopodobieństwa, zwłaszcza, że nie chodzi tu o bezwzględną cyfrę z poszczególnych chorób zakaźnych, ale o n szkicowanie ogólnych granic, wśród których się mieszczą choroby zakaźne, którym dzieci najczęściej podlegają.

Pod tym kątem widz nia rozpatrując się w podanych zestawieniach, hołdując nawet wielkiemu sceptycyzmowi co do statystyki wogólności, musimy niestety przyznać, że choroby zakaźne są tym czynnikiem, który podwyższa tak niepomierne procent śmiertelności dzieci w wieku do 5 lat, przyczem szkarlatyna, odra, krztusiec i błonica odgrywają pierwszorzędną rolę. Chorobom zakaźnym musimy też przyznać wpływ decydujący na wysokość śmiertelności ogólnej w kraju.

Jest po części zastanawiającem, że śmiertelność z krztuśca i odrę jest u nas w kraju tak wysoką, niema bowiem powodu do przypuszczenia, aby siła, z jaką te dwie choroby u nas się rozszerzają, była większa, aniżeli w innych krajach, bo tak u nas, jak i tam przywiązuje się małą wagę do izolacji i tłumienia wogólności tych chorób. Tłóm czyć więc możnaby tę wysoką śmiertelność przy odrze i krztuścu tylko niedbałym obchodzeniem się z dziećmi, c oremi na te zresztą niezłośliwe choroby, wskutek czego powstają choroby następowe, którym dzieci ulegają.

W Galicyi, która ma tylko o 1,200.000 ludności więcej, niż Czechy, umarło na odrę samą w roku 1909 tylko o 577 dzieci mniej, aniżeli w Czechach na błonę, krztusiec, szkarlatynę, odrę, czerwonkę i cholera infantum, razem wzięte.

Jaka jest przyczyna tego zjawiska, że choroby zakaźne wieku dziecięcego stały się u nas już endemiami, że nie wygasają nigdy i podwyższają tak znacznie ogólną śmiertelność w kraju.

Przedewszystkiem brak kultury wśród ludności, która paraliżuje wszelkie zabiegi organów sanitarnych przy tłumieniu epidemii, brak zrozumienia potrzeby tych zabiegów i, co z tego wynika, brak wszelkiego współdziałania szerokich warstw ludności w walce z epidemią. Ludność żąda czasem pomocy, ale pomocy czysto lekarskiej, a broni się z całą siłą, jakkolwiek po cichu, przeciw wszelkim środkom policyjno-sanitarnym, bez zastosowania których przecież żadnej epidemii stłumić nie można. — A grunt dla tych epidemii jest u nas tak korzystny, jak w żadnym innym kraju monarchii, bo brud i niechlujstwo ubogiej ludności wiejskiej, zwłaszcza w okolicach górskich, a jeszcze większe w małych miasteczkach u proletaryatu żydowskiego, mogą zadowolić najwybredniejsze wymagania życiowe bakterji wszelkiego typu. Zapomnieć też nie można, że tuż za plecami mamy od północy kilkaset kilometrów długą granicę, poza którą znajduje się główny skład hurtowny i detaliczny wszelkich chorób zakaźnych na całą Europę i że kraj nasz jest tym sączkiem, w który wsiąkają wszystkie produkty, w składzie tym wytwarzane, a że wytwórców ich nigdy tam nie brakuje, o tem wiedzą najlepiej lekarze urzędowi nadgranicznych powiatów; niema jednego roku, abyśmy nie musieli wyruszać na spotkanie nieproszonych gości z zagranicy, między którymi dur plamisty i ospa nie należą wcale do rzadkości.

Walkę z epidemią utrudniają nadzwyczaj ogromne obszary powiatów, jakich nigdzie w monarchii nie spotykamy. W Czechach na 6½ miliona ludności jest 100 powiatów, a z tych tylko 9 ma więcej, niż 100.000, a 37 mniej, niż 50.000 ludności, w Galicyi na 8 milionów mieszkańców jest 81 powiatów, a z tych 30 ma przeszło 100.000, a tylko 2 mniej, niż 50.000 ludności. Odpowiednio też do tego rozkładają się siły publicznej służby sanitarnej, która jest w pierwszym rzędzie powołaną do walki z chorobami zakaźnymi. Są jeszcze i inne przyczyny, ale sądzę, że te, o których wspomniałem, są zupełnie wystarczające, aby wytłómaczyć, dlaczego choroby zakaźne u dzieci z taką występują siłą i takie czynią spustoszenie w kraju.

Streszczając się, przychodzę do wniosku, nie wątpię, że ogólnie znanego, że głównymi przyczynami wielkiej śmiertelności dzieci w kraju są z jednej strony wadliwe pielęgnowanie osesków i nieodpowiednie karmienie ich, a z drugiej choroby zakaźne wieku dziecięcego przy bardzo niskim poziomie kultury i ubóstwie szerokich warstw ludności i braku łatwego znalezienia pomocy lekarskiej.

Zachodzi teraz pytanie, czy i jakie dałyby się znaleźć sposoby, aby wśród danych warunków zmniejszyć śmiertelność dzieci.

Znany nam wszystkim żywy ruch, jaki odbywa się obecnie w całej Europie w kwestyi ochrony dziecka. Zmniejszenie liczby urodzin we wszystkich niemal państwach zachodniej Europy, występujące coraz jaskrawiej, a spowodowane rozmyślnym staraniem się ludności, aby mieć mniejszą liczbę potomstwa, wywołało potrzebę całego szeregu zabiegów, zmierzających do ograniczenia śmiertelności dzieci, aby w ten sposób wyrównać stratę urodzeń. Pierwsze początki nowoczesnej organizacji opieki nad niemowlętami wyszły z Francyi, której grozi depopulacja z powodu wielkiej śmiertelności dzieci w stosunku do urodzonych. Powstały znane instytucje „kropki mleka“ i „porady dla matek“, wszczęto bardzo żywą agitację w kierunku szerzenia zasady karmienia piersią. Węgry wydają z pieniędzy państwowych 7 milionów koron rocznie na cele opieki nad dziećmi, w Anglii ciężar opieki nad dziećmi spoczywa wyłącznie na dobroczynności pu-

blicznej, w Niemczech i Francyi inicjatywa prywatna bywa przez rząd wydatnie wspierana. W Austrii wszczął się żywy ruch w tym kierunku dopiero od kilku lat przy sposobności jubileuszu cesarskiego, a prace organizacyjne komitetu w Wiedniu znaczą się dopiero w stadium wstępnem. Istnieje cała literatura i wychodzą pisma peryodyczne o opiece nad dziećmi.

U nas w kraju daje się także zauważyć pewien ruch w kierunku opieki nad dziećmi, istnieją i powstają nowe zakłady dla opuszczonych dzieci, wszczęto żywą akcję, zmierzającą do zakładania „gniazd rodzinnych“, reprezentacje autonomiczne kilku powiatów w kraju stworzyły fundacje na utworzenie powiatowych zakładów dla sierót i opuszczonych dzieci, przyczem okazało się jednak, że łatwiej znaleźć fundusze, niż ludzi do prowadzenia takich zakładów i o ile m wiadomo, żaden z nich nie wszedł je w życie. Brak organizacji, brak jednolitego kierunku, brak ludzi fachowych i rutynowanych trzyma budzącą się myśl na uwięzi i przeszkadza wprowadzeniu jej w czyn.

L cz gdy ona nawet w czyn wprowadzoną zostanie i pomyslnie rozwijać się będzie, to obejmując swą opieką tylko małą część dzieci w kraju, nie będzie mogła wywierać większego wpływu na poprawę tych smutnych stosunków, o jakich dały poprzednio przytoczone świadczą. Poprawa tych stosunków dotyczyć musi nie tylko sierót i dzieci opuszczonych, ale i tych, które mają rodziców i opiekę, bo ich stan jest częstokroć gorszy, aniżeli tych pierwszych. Zresztą cała dotychczasowa akcja w kraju ma raczej cel humanitarny i wychowawczy przed sobą; opieką nad zdrowiem dziecka społeczeństwo mało się zajmuje.

A przecież my znajdujemy się jeszcze dotychczas w innych warunkach, aniżeli kraje zachodnie, u nas pierwotne zasady o higienie dziecka, które tam weszły już w krew najniższych warstw, trzeba w szerokich masach dopiero wszczepiać.

Praca w tym kierunku nie powinna się rozpraszać i o ile chodzi o zwalczanie śmiertelności dzieci do 5 lat, mogłaby na razie przynajmniej ograniczyć się do dwóch najważniejszych postulatów tj. zmodyfikowania dotychczasowych sposobów pielęgnowania i żywienia osesków w szerokich masach ludności wiejskiej i do ochrony przed chorobami zakaźnymi wieku dziecięcego.

O ile to drugie zadanie leży w większej części w rękach czynników decydujących, a w szczególności rządu i może łatwiej być spełnione, o tyle zmiana dotychczasowych, latami a może wiekami ustalonych sposobów pielęgnowania i karmienia osesków jest bardzo trudną do przeprowadzenia. Załanie to w pierwszym rzędzie spoczywa na lekarzach, zostających w publicznej służbie zdrowia, a więc lekarzach rządowych i okręgowych. Nie wątpię, że jedni i drudzy nie omijają żadnej sposobności, aby wytykać błędy, pouczać o racjonalnem pielęgnowaniu osesków, tępić przesady i zabobony, ale przy bardzo stosunkowo niedostatecznej ilości jednych i drugich i przy wielkiem przeciążeniu najrozmaitszemi agendami lekarzy rządowych nie można wcale o tem myśleć, aby największe nawet ich wysiłki odniosły jakiś trwały skutek, bo praca ich w tym kierunku może być tylko dorywczą i przypadkową, a rady ich i wskazówki nie mogą być podane w tej formie, w jakiej ludność wiejska tego rodzaju pouczenia najchętniej przyjmuje.

(Dok. nast.).

Stan szpitali powszechnych w Galicyi.

(Ciąg dalszy).

Czortków. Inspekcya w styczniu 1911. Skład Komitetu: pp. Stanisław Rudrof jako przewodniczący, Alfred Doschot, Ludwik Noss i dyrektor szpitala. Szpital czortkowski, wybudowany kosztem powiatu, otwarty i oddany do publicznego użytku 15-go września ub. roku, odpowiada wszelkim wymogom nowoczesnego zakładu leczniczego. Szpital, usytuowany w obszernym, około 2 morgowym, spacerowym ogrodzie (w którym w wiosną będą dosadzone drzewka i krzewy), na południowym zboczu miasta, w okolicy mało zamieszkałej a mimo to niezbyt odległej od centrum miasta, składa się z budynku głównego na 40 łózek, pawilonu izolacyjnego na 7 łózek, budynku administracyjnego, domu przedpogrzebowego i budynku gospodarczego. Całość odgraniczona od ulicy drewnianymi sztachetami. Szpital, skanalizowany na razie do dołów kloacznych, zostanie w bieżącym roku włączony do miejskiej sieci kanałowej. Wody dostarcza miejski wodociąg.

Budynek główny jednopiętrowy posiada 12 sal dla chorych (w tem 4 separatki, z czego jedna używana jako sala po odowaw) wraz z ubikacyami dodatkowymi (kuchienki, łazienki, klozety, kątowe szafki na szczotki i t. p.). Na piętrze mieści się kaplica i mieszkanie sióstr zakonnych, w parterze sala operacyjna i kancelarye. Do sal operacyjnych, łazienek i kuchenek oddziałowych jest doprowadzona ciepła woda z centralnego kotła, umieszczonego w suterrenach.

Podział chorych co do płci poziomy, w parterze mężczyźni, na piętrze kobiety. Sale chorych zwrócone ku południowi, jasne i słoneczne, posiadają deszczukowe posadzki, gładkie kafłowe

piece, olejno malowane lampery; urządzenie wewnętrzne (łóżka, szafki, stoły, krzesła, umywalnie itp.) według najnowszych wzorów, ustalonych przez Wydział krajowy. Posadzki korytarzy i ubikacji pomocniczych z terazza. Sale operacyjne (sterylizacyjna a zarazem opatrunkowa i aseptyczna) wyposażone w dobre przyrządy sterylizacyjne, stoły itp., posiadają jedną wadę a to trudność ogrzania ich do odpowiedniej temperatury, spowodowaną niedostatecznymi rozmiarami pieca.

Pawilon izolacyjny o trzech salach dla chorych i oddzielnej izbie dla służby posiada również południową wystawę sal; posadzki korytarza i wszystkich izb z terazza. Pawilon jest połączony telefonem z kancelaryą głównego budynku. Budynek administracyjny mieści kuchnię z magazynem żywności, pralnie z brudownią, kaloryferową susznię, maglownię oraz centralny magazyn czystej bielizny, wreszcie ubikację dla służby; pod nim obszarne, jasne i suche piwnice. W budynku gospodarczym jest mieszkanie stróża, wozownia, skład węgla i słomy oraz chlew, w którym karmi się jedną sztukę nierozmarniaczy. — W trupiarni sala wystawy zwłok połączona z gościńcem oddzielną drogą, obok niej izba, mieszcząca dwudrzwiowy formalinowy dezynfektor modelu dra Gąsiorowskiego, z oddzielną brudną i czystą częścią; z tyłu trupiarni piec do spalania zużytych opatrunków i słomy sytemu inżyniera Rydzewskiego. Koło każdego pawilonu żelazny koprower na popiół i śmiecie, systematycznie opróżniany do obszernego betonowego zbiornika. — Utrzymanie szpitala w należytym porządku pozostawia dość wiele do życzenia i wykazuje liczne usterki (na korytarzach i ubikacjach pomocniczych nie dość czysto, 3 kluczyki w budynku głównym zbyte itp.).

Wytknąłem to przełożonej i poleciłem, by zwracała baczniejszą uwagę na ład i porządek. Lekarz dotychczas jeden (dyrektor dr. Zawadzki), siostr ze Zgromadzenia św. Józefa 6 (3 przy chorych, 1 w kancelaryi, 1 w kuchni i przełożona), niższej służby 9 (1 stróż, 5 służby przy chorych, 2 praczki, 1 kucharka). Szpital rozwija się bardzo dobrze i zdobył w krótkim czasie zaufanie ludności. Dowodem tego znaczny ruch i chorych, w czem duża zasługa dyrektora szpitala, który z prawdziwym zapałem prawie cały swój czas poświęca szpitalowi. Wizyta lekarska odbywa się dwurazowo, rano od godziny 1/2 9 do 1 i po południu około 5-tej.

W dniu inspekcji było 46 chorych (1 klasowa), w tem 14 z działu chirurgii. Opieka nad chorymi umiejętna i bardzo troskliwa, co również i chorzy z uznaniem podnoszą. Żywność dla chorych dość smacznie przyrządzona — mięso jednak bardzo liचे. Operacji wykonano w ciągu 3 1/2 miesiąca (od 15/9—31/12 1910) 62, w tem laparotomie, operacje woła, trepanacje czaszki itp. Zapiski lekarskie są szczegółowo prowadzone. Chor ch leczono do końca ub. roku 357 (w tem 5 klasowych) przez 4.172 dni, przeciętny stan dzienny wynosił 39 chorych, średni czas leczenia niezwykle krótki, gdyż wynosił zaledwie 11.7 dni na chorego. Zmarło 5 tj. 1.4 % ogółu leczonych. Leki pobiera się w miejscowej aptece, napary słabo działających ziół sporządza się w szpitalu.

Wnioski: Należy zezwolić na uzupełnienie inwentarza bielizny i niektórych sprzętów, jak również usunięcie istniejących usterek (uzupełnienie narzędzi chirurgicznych, termometrów ściennych na salach, wstawienie okna na strychu budynku głównego celem rozświetlenia składu rzeczy chorych, zakupienie wierzchnich ubrań dla służby, wymianę zbitych klozetów) z kwoty 6.000 kor., udzielonej przez powiat funduszowi szpitalnemu tytułem zwrotu nadwyżki kosztów utrzymania szpitala przez pierwsze półrocze.

Dolina. Inspekcja w lipcu 1911. Budynek główny szpitala w Dolinie, celowo zbudowany i wyposażony w urządzenia mechaniczne i sprzęty, jest wzorowo czysto utrzymany i nie pozostawia nic do życzenia. Wadliwie z pruskiego muru zbudowany pawilon zakaźny przedstawia się chwilowo dodatnio, w r. b. bowiem ponaprawiano pęknięte mury, polakierowano w nim ściany i zakupiono doń nowe łóżka i stoliki. Innych postulatów, podniesionych w zeszłorocznym sprawozdaniu, nie uwzględniono z powodu braku funduszków, to też winne one znaleźć pokrycie w przyszłorocznym budżecie.

Do nich należy dobudowanie pracowni monerskiej i betonowego popielnika, jak niemniej kredyt na uzupełnienie bielizny. Ogród spacerowy, dookoła szpitala planowo a ładnie założony, przedstawia obraz opuszczenia, zarząd tłómaczy się jednak brakiem funduszków na utrzymanie go w porządku. Należy więc w przyszłorocznym budżecie wydatek na ten cel uwzględnić. Służbę lekarską pełnią w szpitalu dyrektor i sekundaryusz, który mieszka w szpitalu. Siostr ze Zgromadzenia św. Józefa jest w szpitalu 6, z tych 3 przy chorych, służby niższej zatrudnia zakład 9 osób, w tem czworo przy chorych. Leczenie chorych sumienne, chorzy zeń zadowoleni, czego najlepszym dowodem wzrastająca liczba chorych, gdy bowiem w r. 1909 leczono tylko 650 chorych, to w r. 1910 już 760.

W dniu inspekcji zastałem 34 chorych, w miesiącach zimowych stan dzienny dochodzi do cyfry 70. W r. 1910 było 19.155 dni leczenia, zmarło 21 chorych, tj. 2.7%, średni pobyt chorego wynosił 25.2 dni (syfilis), przeciętnie leczono 52.4 chorych dziennie. Operacji wykonano 143.

Wizyty lekarskie odbywają się przed południem około godz. 10-tej, przedtem ogląda chorych mieszkający w szpitalu sekun-

daryusz, który przed wieczorem obchodzi znowu wszystkich chorych, a w razie potrzeby interweniuje w nocy. Księgi i zapiski lekarskie prowadzone są należycie. Pożywienie, podawane chorym, smaczne. Koszt leków w r. 1910 wynosił 7.5 h., środków sanitarnych 2.9 h. na dzień i chorego. Narzędzi chirurgicznych posiada zakład ilość dostateczną, są one wzorowo czysto utrzymane. Łazienki w dobrym stanie, to też kąpeli tak oczyszczających, jakoteż leczniczych wydaje się ilość obfitą. Dezynfektor Lümke-manna, umieszczony w suterrenach pawilonu izolacyjnego, nie jest czysto utrzymany, tłómaczy to jednak okoliczność, że w ubikacji tej pomieszczono tymczasem pracownię monerską. Motor benzynowy, pędzący wodę do zakładu, funkcjonuje należycie, filtry zostaną w najbliższym czasie oczyszczone.

Wnioski: Wstawić kredyt do przyszłorocznego budżetu na dobudowę pracowni monerskiej przy piecu do spalania słomy, na wybudowanie popielnika, na uzupełnienie bielizny i utrzymanie ogrodu.

Drohobycz. Inspekcja w kwietniu 1911. Sprawa rozszerzenia szpitala drohobyckiego przez wybudowanie pawilonu dla chorych zakaźnych nie da się jeszcze w tym roku urzeczywistnić z powodu braku uchwały Sejmu, zezwalającej zaciągnięcia na ten cel pożyczki. Nie ulega jednak wątpliwości, że już w przyszłym roku do budowy tej przystąpić będzie można, tem bardziej, że zakupiono odpowiednią, do szpitala przytykającą parcelę, wygotowano plany, a Rada miejska i Wydział powiatowy złożyły deklaracje, że połowę kosztów budowy nowego pawilonu pokryją ze swoich funduszków.

Ze budowa nowego pawilonu jest koniecznie potrzebna, świadczy niewątpliwie wzrastający ruch chorych w ostatnich trzech latach. Na 120 łóżkach leczono w 1908 roku 3248 chorych przez 57687 dni, operacji wykonano 596, w roku 1909 leczono 3710 chorych przez 62.397 dni, operacji wykonano 727, zaś w r. 1910 leczono 3635 chorych przez 65.830 dni i wykonano 905 operacji. W szpitalu panuje ogromne przepełnienie, zwłaszcza w miesiącach zimowych dochodzi liczba dziennie leczonych chorych do 240, zaś przeciętny stan dzienny wynosił 180.3 chorych.

Szpital drohobycki, jako jedyny zakład powszechny, położony w centrum przemysłu naftowego, musi również podejmować walkę z szerzącymi się tu chorobami zakaźnymi, które stanowią prawie 15% wszystkich w szpitalu leczonych chorych. Dla zakładu przytoczę dotyczące liczby z poprzedniego roku 1910. Na dur brzuszny i plamisty leczono 39 chorych, na odrę 7, płonicę 29, błonicę 90, różę 39, rozpadową gruźlicę płuc 117, gruźlicę innych narządów 172, razem 523 chorych. Dodać należy, że w ubiegłym roku z powodu niemożności przeprowadzenia należytej izolacji zapadło w szpitalu troje dzieci, przyjętych z powodu innej choroby, na płonicę, a dwie siostry, pielęgnujące chorych, przebyły dur plamisty. Cyfry te i fakty ilustrują tak wymownie potrzebę budowy nowego pawilonu, że chyba słów więcej dodawać nie potrzeba.

Zauważyłem że odwiedzenie chorych odbywa się poza godzinami, przeznaczonymi na ten cel i że zwyczaj ten utrudnia również utrzymanie należytego porządku, należy więc wydać polecenie, by zarząd trzymał się w tym kierunku ściśle instrukcji dla szpitali prowincjonalnych.

Służbę lekarską pełni dyrektor przy pomocy trzech sekundaryuszków, z których każde mu przydzielono pewną ilość sal chorych, dyrektor robi jednak codziennie wizyty na wszystkich salach i prowadzi dział operacyjny. Wizyty poranne zaczynają się po godz. 9-tej, popołudniowe około godz. 6-tej. Ze względu, że bardzo często z powodu nagłych wypadków i operacji wzywa się lekarzy telefonicznie do szpitala w godzinach popołudniowych, wieczornych i nocnych, wizyty popołudniowe nie odbywają się regularnie. — Dział operacyjny dzięki zdolnościom dyrektora i jego sławie rozwija się znakomicie, a w roku ubiegłym wykonano 905 zabiegów operacyjnych, w tem 73 operacji jamy brzusznej, 46 operacji przepuklin i t. p.

Siostr ze Zgromadzenia służebniczek N. M. P. jest w szpitalu 12, z tych 4 przy chorych i jedna w sali operacyjnej. Praca siostr oddziałowych jest pełną poświęcenia, chętnie pomagają one przy wszystkich operacjach, bardzo starannie pielęgnują chorych, to też zasługują pod tym względem na zupełne uznanie. — Księgi i zapiski lekarskie prowadzone są należycie. Ambulatoryum w ścisłym tego słowa znaczeniu niema, ponieważ jednak z powodu przepełnienia szpitala w wielu cięższych wypadkach musi się chorym odmówić przyjęcia, wykonują lekarze mniejsze opatrunki po złożeniu dziennej taksy leczenia w kancelaryi szpitalnej przez potrzebujących pomocy.

Pożywienie, podawane chorym, dosyć smacznie przyrządzone, ponieważ jednak w piątce stosowano posty także chorym, będącym na dyecie lub 1/3 porcyi, poleciłem na przyszłość posty stosować tylko raz w tygodniu i to dla chorych, którym dozwolono jeść wszystko, to znaczy tak zwanej porcyi całej.

Sal operacyjne są wzorowo czysto utrzymane, a narzędzi chirurgicznych posiada szpital ilość dostateczną. Kąpeli wydaje się mało z powodu małej wydajności studni szpitalnej, niedostatecznej ilości wody i łazienek. Dezynfektor Lümke-manna funkcjonuje należycie.

Wnioski: Przystąpić jak najrychlej do budowy pawilonu za-

każnego, wytknąć zarządowi brak czystości i porządku w szpitalu, dozwolić w myśl instrukcji odwiedzania chorych tylko w godzinach, na ten cel przeznaczonych, wstawić do budżetu przyszłorocznego wydatny kredyt na konserwację budynku, sprzętu, biebiżnę i t. p.

Gorlice. Inspekcja w styczniu 1911. Na polecenie Wydziału krajowego udałem się do szpitala gorlickiego z architektem, celem ustalenia przeróbek, których potrzebę podniosłem w ostatnim sprawozdaniu. Dla przeprowadzenia ścisłej izolacji oddziału zakaźnego postanowiliśmy tuż obok klatki schodowej postawić ścianę, któraby parter lewego skrzydła zupełnie oddzieliła. Przez to zyska szpital cały dół lewego skrzydła na pomieszczenie chorych niezakaźnych. Celem należytego rozdzielenia chorych co do płci przeniesie się kancelaryę zarządu do obecnie próżno stojącego pokoju, przeznaczonego dla portyera, obecny zaś refektarz siostr zakonnych do małego pokoiku w tylnej części prawego skrzydła. Przez to zyskujemy dwie duże ubikacje na pomieszczenie oddziału kobiecego, na który to cel przeznaczono również obecną kancelaryę dyrektora i dwie separatki, tak, że oddział kobiecy będzie miał razem z obecnie zajętemi do dyspozycji 8 ubikacji, oddział męski otrzyma oprócz obecnych 4 sal w skrzydle lewym jeszcze cały dół obecnej pawilonu izolacyjnego, razem więc będzie się składał również z 8 ubikacji. Kancelaryę dyrektora umieści się w jednej z separatek. W lewym skrzydle musi się przerobić odpowiednio do nowego przeznaczenia wychodki i kuchenkę oddziałową. Wychodek w skrzydle prawem tuż koło kaplicy, ciemny i nie posiadający wentylacji, trzeba przerobić i wprowadzić wentylatory nad dach. W 3 salach lewego skrzydła trzeba zagrzybioną podłogę wymienić. Zaciekające dachówki musi się należyście podlepić a zewnątrz budynku tynk i gzymsy naprawić. Architekt przedłoży Wydziałowi krajowemu w najbliższym czasie plany i kosztorysy tych przeróbek.

W szpitalu zastaliśmy wszędzie czystość wzorową, braki w inwentarzu, podniesione w zesłorocznym sprawozdaniu, zostaną w b. r. częściowo z zwyczajnych kredytów, budżetem na ten cel przyznanych, uzupełnione. Służbę lekarską pełnią w szpitalu dyrektor i sekundaryusz. Wizyty poranne odbywają się przedpołudniem po godz. 9-tej, na wizytę wieczorną przybywa prawie codziennie dyrektor. Telefonicznie wzywani przez siostry przybywają lekarze do szpitala o każdej porze dnia lub nocy. Sióstr Miłosierdzia jest w szpitalu 6, z tych dwie przy chorych, siódma siostra, przez Wydział krajowy przyznana, przybędzie do szpitala po oddzieleniu pawilonu zakaźnego do pielęgowania pomieszczeń tam chorych. — W dniu inspekcji zastałem 99 chorych, z tych 25 z chorobami chirurgicznymi, 6 ocznych, 8 skórnych i 60 z cierpieniami narządów wewnętrznych. Ten ostatni dział medycyny uprawia dyrektor z zamiłowaniem a wielką pomocą ma w dobrze urządzonej, w liczne przyrządy i mikroskop zaopatrzonej pracowni.

Do dnia inspekcji wykonano w b. r. 7 zabiegów operacyjnych. W r. 1910 leczono ogółem 1254 chorych przez 29867 dni, zmarło 57 chorych czyli 4·5%, średni pobyt chorego w szpitalu wynosił 23·8 dni, przeciętnie leczono 81·8 chorych dziennie, Operacji wykonano w ubiegłym roku 169. Księgi lekarskie prowadzone są według przepisów.

Pożywienie smacznie przyrządzone; chorzy domagają się podwieczorku; należy prosić tej zadość uczynić, gdyż ilość podawanych pokarmów uważam za niedostateczną. — Służby niższej jest w szpitalu 10, z tych czworo przy chorych. Koszt leków na dzień i chorego wynosił w r. 1910, 9·8 g., środków sanitarnych 4 g. Narzędzia chirurgiczne i dezynfektor czysto utrzymane, łaźniaki w dobrym stanie.

Husiatyn. Inspekcja w grudniu 1910. Tak w budynkach szpitalnych jak i na obejściu zastałem wzorowy ład i porządek, na salach i w ubikacjach pomocniczych panuje ujmująca czystość. Należy się za to zarządowi, a w pierwszym rzędzie nowej przełożonej, pełne uznanie. W szpitalu pracuje 2 lekarzy przy pomocy 8 siostr (4 przy chorych) i 15 służby niższej (z tego 8 przy chorych). Praca odbywa się zgodnie i harmonijnie. Wizyta lekarska odprawia się rano od 9-tej i popołudniu około 5-tej. W razie potrzeby spieszą lekarze na każde wezwanie do szpitala. Chorych przyjmuje się wyłącznie w szpitalu, przeważną część w porze przedpołudniowej wizyty lekarskiej. Chorzy są z opieki zadowoleni.

W dniu inspekcji było w leczeniu 119 chorych (42 chirurgicznych, 26 ocznych, 35 z cierpieniami wewnętrznymi, 10 wenerycznych i 6 zakaźnych); wśród nich zastałem jednego nieuleczalnie chorego (tbc. multipl.), którego poleciłem wydalic ze szpitala. W r. 1910 leczono 1876 chorych przez 43507 dni, zmarło 40 t. j. 2·1% ogółu leczonych. Przeciętny stan dzienny wynosił 119 chorych. Średni czas leczenia 23·2 dni na chorego. Badając przyczynę tego stosunkowo długiego czasu leczenia, stwierdziłem, że powód leży w tem, iż chorzy zbyt długo czekają na wykonanie wskazanego zabiegu operacyjnego.

W ubiegłym roku wykonano 269 operacji, z tego znaczną część z zakresu gruźlicy kości i stawów. Wszystkie zapiski lekarskie są szczegółowo prowadzone. Żywność dla chorych dość smacznie przyrządzona, wymiar jej jest jednak niedostateczny.

Urządzenia sterylizacyjne (sterylizator wody, opatrunków i narzędzi) nie są jeszcze — z powodu wadliwości poszczególnych

składowych części — ukończone, co znacznie utrudnia prawidłowy tok pracy w szpitalu. Opierając się na informacjach, udzielonych mi przez inżyniera-mechanika, należy się spodziewać, że sprawa ta w najbliższym czasie pomyślnie zostanie załatwiona. Należy również jak najrychlej zrealizować zasadniczo uchwalone postanowienie Wydziału krajowego w sprawie zastąpienia zniszczonego motoru kalorycznego motorem benzynowym, gdyż obecny sposób pompowania wody obciąża bardzo znacznie budżet szpitalny. Potrzeby szpitala, podniesione w czasie ostatniej inspekcji (letnia susznia, piec do spalania opatrunków i słomy, nakrywa żelazna na śmietnik), zostały uwzględnione w budżecie na r. 1911. W magazynie rzeczy chorych należy urządzić szaragi z lat. Z powodu zażalenia miejscowego aptekarza, wniesionego na zarząd szpitala — tak do Wydziału krajowego jak i do Namiestnictwa — z powodu rzekomego przyrządzenia leków w szpitalu wbrew obowiązującym przepisom — stwierdziłem, że wydziela się z zapasów, sprowadzonych z drogueryi Mikolascha, głównie słabo działające leki i to takie, które w myśl rozporz. minist. spr. wewn. z 17. marca 1891 w szpitalach mogą być przyrządzane (infus. senegae., kali jod., natr. brom., diuretinum). Poza tem sporządza się w ostatnich czasach maści niezłożone, jak borową, cynową i xeroformową. Dzielenia w aptece szpitalnej silniej działających leków, jak: calomel, veronal, sulfonal, pulv. Doveri i t. p. zabroniłem i poleciłem pobierać je w stanie dzielonym z apteki publicznej. Zażalenie aptekarza skierowane było głównie przeciwko sprowadzaniu leków w większych ilościach wprost ze składów hurtownych z pominięciem apteki miejscowej, co faktycznie sprzeciwia się rozporz. minist. spr. z 17. września 1883. Aptekarz zobowiązuje się jednak dostarczać szpitalowi leków i potrzeb sanitarnych w większych ilościach po cenach fabrycznych z doliczeniem 20% dodatku; złożona oferta jest korzystna dla funduszu szpitalnego i dlatego wnoszę jej zatwierdzenie.

Jarosław. Inspekcja w lutym 1911. Szpital jarosławski nie zmienił się w niczem od czasu ostatniej inspekcji. Zdaje się jednak, że tak bardzo pożądana rekonstrukcja szpitala przyjdzie w tym roku do skutku, gdyż tak Magistrat, jak i Wydział Rady powiatowej, złożył oświadczenie, że do pokrycia kosztów rekonstrukcji przyczynią się odpowiednimi udziałami. Podnieść należy z uznaniem ofiarność Wydziału Rady powiatowej, który nie mając ustawowego obowiązku, przeznaczył na ten cel dość znaczną kwotę, uznając tem samem zasługi, potrzebę i pożyteczność tej instytucji dla ludności tamtejszego powiatu.

Ponieważ braki, podniesione w ostatnich sprawozdaniach, w krótkim czasie usunięte zostaną, ograniczę się tylko do stwierdzenia, że zarząd szpitala czyni wszelkie usiłowania, by higiena zakładu utrzymał możliwie na najwyższym poziomie, to też czystość zastałem w budynku głównym wszędzie wzorową. Mniej czysto utrzymany jest budynek administracyjny, gdy jednak zważy się liche urządzenie pralni, brak odpowiednich wentylatorów i w porze zimowej parą napełnione korytarze, nie można z tego powodu czynić zarządowi zarzutów.

Służbę lekarską pełnią w szpitalu, jak dawniej, dyrektor i dwaj sekundaryusze. Zmiana nastąpiła tylko w osobie II. sekundaryusza, w miejsce bowiem dr. Orłowskiego, który objął stanowisko lekarza miejskiego, został mianowany dr. Spatz. Podział pracy lekarskiej ten sam. Dyrektor, prócz administracji i nadzoru nad leczeniem wszystkich chorych, prowadzi dział operacyjny, I. sekundaryusz dział chorób wewnętrznych i ocznych, II. sekundaryusz oddział weneryczno-skrótny i zakaźny. Sióstr Serafitek 9, z których 3 zajmuje się pielęgowaniem chorych, a jedna pomaga w sali operacyjnej. Służby niższej jest w szpitalu 14 osób.

W dniu inspekcji zastałem 118 chorych, z czego na oddziale chirurgicznym 48, wewnętrznym 26, ocznym 24, weneryczno-skrótnym 20. Dział operacyjny, z wielkiem zamiłowaniem i umiejętnością przez dyrektora uprawiany, stanowi chlubę szpitala. W roku 1910 wykonano 450 operacji, w czem 23 laparatomii, 7 appendectomii, 2 cięcia cesarskie, 30 operacji przepuklin, 12 operacji woła i t. p. Na oddziale wewnętrznym zastałem kilku chorych z otwartą gruźlicą płuc na wspólnej sali; poleciłem o ile możności umieszczać takich chorych w pawilonie zakaźnym. Zaleciłem również gorliwej opiece lekarzy uleczalne formy gruźlicy, których leczenie przedstawia w szpitalu jarosławskim tem większe trudności, że niema tam celowo urządzonej werandy (leżalni). Szczegół ten należy przy rekonstrukcji szpitala uwzględnić, w myśl opinii, wyrażonej przez ankietę przeciwgruźliczą.

Wizyty lekarskie zaczynają się przed godz. 10 raną i trwają nieraz z powodu wielkiej ilości operacji i opatrunków do godz. 3 popołudniu, wizyty popołudniowe odbywają na przemian obaj sekundaryusze w godzinach wieczornych (po 6-tej).

W roku 1910 leczono ogółem 2364 chorych przez 45135 dni, śmiertelność wynosiła 3·4%, przeciętnie przebywało w szpitalu 123·6 chorych dziennie.

Pożywienie smacznie przyrządzone, ilość jego uważam jednak za niedostateczną, a podawanie chorem na wieczór zupy kminkowej za nieodpowiednie; poleciłem podawać na wieczór pożywniejsze potrawy. Narzędzia chirurgiczne są czysto utrzy-

mane, a ilość ich dostateczna. Kąpieli na razie z powodu lichy urządzonych łazienek wydaje się mało. lecz brak ten przy rekonstrukcyi szpitala zostanie usunięty. Dezynfektora jeszcze niema. (C. d. n.)

**Na rzecz Lwowskiego Towarzystwa Ratunkowego
ze sprzedaży tutek zdrowotnych**

10% Pierwsza Pomoc 10%
z żółtą watą,
pochłaniającą wszelkie szkodniki nikotyny.
Darmo! Próbki w każdej trafice **Darmo!**
darmo do nabycia!

SPRAWOZDANIE

z czynności Izby lekarskiej wschodnio-galicyjskiej.

Dalszy ciąg posiedzenia Wydziału Izby z dnia 3 stycznia 1912.

7) Prezydent zdaje pokrótce sprawę z ostatniego posiedzenia Wydziału wykonawczego i podnosi, że w najbliższym czasie ma się odbyć we Wiedniu konferencja delegatów Wydziału wykonawczego z delegatami największych towarzystw asekuracyjnych celem usunięcia niewłaściwości wynagradzania lekarzy za ich czynności, na które to niewłaściwości lekarze się żalili.

8) W sprawie zatargu między dr. Ż. a dr. B. o wynagrodzenie za zastępstwo, uchwalono zaważać obu na posiedzenie Wydziału Izby celem wyrównania nieporozumienia, a nadto zaważać także dra F. jako świadka.

9) Na wniosek jednego z członków Wydziału uchwalono przynaglić dra N., któremu została przesłana sprawa dra Y. kontra dr. Z., do przeprowadzenia dochodzeń.

Na tem posiedzenie zamknięto i protokół zakończono.

Dr. Kohlberger,
prowadzący pióro.

Dr. Festenburg,
prezydent.

Protokół z posiedzenia Wydziału Izby lekarskiej wschodnio-galicyjskiej z dnia 10 stycznia 1912.

Obecni: prezydent dr. Festenburg; członkowie: dr. Mikołajski, dr. Kohlberger, dr. Papée i dr. Starzewski.

1) Sprawa urządzenia przy kolejowej kasie chorych osobnego ambulatoryum otolaryngologicznego dla kolejarzy. Jako delegaci Towarzystwa otolaryngologicznego przybyli: dr. Reinhold i dr. Zabłocki.

Dr. Zabłocki oświadcza, że wszystkie kasy chorych mają swoich specjalistów otolaryngologów z wyjątkiem kolejowej kasy chorych; wskutek tego ambulatorya wszystkie są przepełnione kolejarzami, szukającymi bezpłatnej pomocy lekarskiej.

Dr. Papée wnosi, by ambulatorya otolaryngologiczne podały wykaz leczonych rocznie kolejarzy, aby na podstawie tego wykazu mogła Izba lekarska zrobić umotywowane przedstawienie do Dyrekcji kolejowej.

Dr. Starzewski popiera ten wniosek.

Dr. Mikołajski zaznacza, że ambulatorya mają służyć wyłącznie dla ubogich i nie powinny przeto udzielać bezpłatnej pomocy członkom jakiegokolwiek kasy chorych. Zarząd kolei powinien wielką zwracać uwagę na organ słuchowy, który w służbie kolejowej ma bardzo wielkie znaczenie.

Dr. Reinhold uznaje wywody dra Papée'go, ale wyraża obawę, że zarząd kolejowy nie zechce uwzględnić żądań lekarzy specjalistów, powołując się na to, że każdy lekarz kolejowy ma obowiązek znać się na wszystkich chorobach.

Dr. Zabłocki jest tego zdania, że należy się starać o to, aby Dyrekcja kolei urządziła swoje ambulatorya otolaryngologiczne i na próbę powierzyła je jednemu specjalście.

Dr. Papée zaznacza jeszcze raz, że dla przedłożenia memoriału w tej sprawie konieczną jest rzeczą załączyć wykaz kolejarzy, szukających pomocy w ambulatoryach otolaryngologicznych, aby Dyrekcja kolei miała dowód, że ilość kolejarzy, chorych na uszy, jest tak wielka, iż urządzenie osobnego kolejowego ambulatoryum otolaryngologicznego jest koniecznym.

Poczem uchwalono wezwać Towarzystwo otolaryngologiczne, by wniosło do Izby umotywowany memoriał, na podstawie którego Izba będzie mogła porobić odpowiednie kroki.

Następnie delegaci Towarzystwa otolaryngologicznego podnieśli zbyt niskie taksy w sądzie karnym za badania otolaryngologiczne, na co podano do ich wiadomości, że jeszcze przed rokiem wskutek inicjatywy Izby lekarskiej wsch. galic. został przez Wiec Izb wniesiony memoriał celem podwyższenia taks sądowo-lekarskich.

2) Sprawa zatargu o wynagrodzenie za zastępstwo między dr. Ż. a dr. B.

Dr. Ż. usprawiedliwił pismem swoją nieobecność, a obecny dr. B. przedstawia sprawę tak, jak ją przedstawił w swojej odpowiedzi na pismo dra Ż.

Po krótkiej dyskusyi i stwierdzeniu, że do wydania orzeczenia konieczne jest przesłuchanie dra Ż., powzięto uchwałę, niżej streszczoną:

Ponieważ obie strony obstają przy swoich pierwotnych twierdzeniach, dr. B. ustnie, a dr. Ż. pisemnie, a jedyny świadek dr. Cz. szczegółowo umowy właściwie nie słyszał, ponieważ dalej z pisma dr. Ż. nie można właściwie dojść cyfry ostatecznej jego pretensyi do dra B., uchwalono wobec niemożności ponownego przybycia dra Ż. na ustną rozprawę, zażądać od niego w drodze pisemnej podania wysokości pretensyi do dra B., którą Izba następnie przedstawi do oświadczenia się drowi B.

W razie, gdyby taka interwencya Izby nie odniosła rezultatu, wówczas Izba nie uznaje się kompetentną do rozstrzygnięcia sporu pieniężnego.

Na tem posiedzenie zamknięto i protokół podpisano.

Dr. Kohlberger,
prowadzący pióro.

Dr. Festenburg,
prezydent.

Protokół z posiedzenia Wydziału Izby z delegatami lekarzy okręgowych w obecności lekarzy, którzy są posłami na Sejm, w dniu 27 stycznia 1912.

Obecni: dr. Festenburg, dr. Papée, dr. Mikołajski i dr. Kohlberger; posłowie sejmowi: dr. Bernadzikowski, prof. dr. Mars i dr. Bednarski; delegaci lekarzy okręgowych: dr. Natter, dr. Zadurawicz, dr. Markl, dr. Klęsk i dr. Stanowski.

Prezydent Izby, otwierając posiedzenie, wita obecnych i powiadamia, że czyniąc zadość życzeniu lekarzy okręgowych, zaprosił na dzisiejsze posiedzenie oprócz członków Wydziału Izby, wszystkich lekarzy, którzy są posłami na Sejm i delegatów lekarzy okręgowych.

Dr. Natter, jako przewodniczący Związku lekarzy okręgowych, dziękuje tak Wydziałowi Izby, jak i lekarzom posłom za zajęcie się sprawą lekarzy okręgowych, poczem dr. Klęsk zabiera głos i przedstawia tak dotychczasowe starania lekarzy okręgowych około poprawy swego położenia, jak i postulaty, z którymi lekarze okręgowi zamierzają wystąpić przed Sejmem i których urzeczywistnienie uważają za konieczne celem poprawy położenia lekarzy okręgowych.

Po przemówieniu dra Klęska rozwinęła się obszerna dyskusya, w której omawiano tak dotychczasowe starania lekarzy okręgowych, jak i życzenia, które mają być wniesione do Sejmu.

W dyskusyi tej zabierali głos koledzy: dr. Mars, dr. Mikołajski, dr. Bernadzikowski, dr. Papée, dr. Zadurawicz i dr. Festenburg, poczem uchwalono, by lekarze okręgowi wniesli w jak najkrótszym czasie do Sejmu przedstawienie z należytem umotywowaniem swoich żądań.

Na tem protokół zakończono i posiedzenie zamknięto.

Dr. Kohlberger,
prowadzący pióro.

Dr. Festenburg,
prezydent.

Protokół z posiedzenia Wydziału Izby lekarskiej wschodnio-galic. z dnia 17 lutego 1912.

Obecni: dr. Festenburg, dr. Kohlberger, dr. Papée, dr. Mikołajski, dr. Pelczar i dr. Starzewski, nadto jako zaproszeni do skrutynium z ostatnich uzupełniających wyborów dr. Czaczkowski i dr. Schellenberg.

1) Uskuteczono skrutynium z grupy VII. (Tarnopol, Skałat, Zbaraż, Trembowla, Zborów). Członkiem Izby został wybrany dr. Włodzimierz Witoszyński z Tarnopola, poczem dr. Czaczkowski i dr. Schellenberg opuścili salę posiedzeń.

2) Prezydent podaje do wiadomości pismo Wydziału krajowego w sprawie obsadzenia posad lekarzy okręgowych, które Izba na swoje przedstawienie otrzymała.

3) Dr. Stanisław Anatol Lewicki ze Lwowa prosi o poświadczenie, że jest kwalifikowany we wszystkich działach medycyny jako znawca sądowy.

Uchwalono odpowiedzieć dr. Lewickiemu, że Wydział Izby nie uważa się za powołanego do wydawania świadectw, lecz że na zapytanie sądu wyda swoją opinię.

4) W końcu zaopiniowano 16 podań, wniesionych do c. k. Namiestnictwa o koncesye na nowe apteki publiczne.

Na tem protokół zakończono i posiedzenie zamknięto.

Dr. Kohlberger,
prowadzący pióro.

Dr. Festenburg,
prezydent.

Protokół z posiedzenia pełnej Izby lekarskiej wschodnio-galic. z dnia 24 lutego 1912.

Obecni: dr. Festenburg, dr. Papée, dr. Doliński, dr. Kohlberger, dr. Starzewski, dr. Mikołajski, dr. Zasadzki, dr. Witoszyński, dr. Żukowski i dr. Piasiewicz.

1) Po odczytaniu protokołu z ostatniego posiedzenia, prezydent podaje do wiadomości, że przyczyną, iż Izba przez tak długi czas nie była zwoływana, było to, iż 30 czerwca 1911 kończyły się mandaty członków a rozpisane nowe wybory przeciągały się tak długo, iż dopiero obecnie zostały zupełnie ukończone.

Następnie zdaje prezydent sprawę z czynności Wydziału oraz Rady honorowej, które Izba przyjmuje bez dyskusji do wiadomości.

2) Skarbnik Izby dr. Kohlberger przedstawia sprawozdanie kasowe i daje stosowne objaśnienia, poczem komisya kontrolująca, złożona z dra Dolińskiego i dra Żukowskiego, zdaje sprawę z odbytego szkronium i po stwierdzeniu, że przy bardzo szczegółowem zbadaniu ksiąg i kasy znalazła wszystko we wzorowym porządku, stawia wniosek na udzielenie skarbnikowi absolutorium. Wniosek ten został jednogłośnie przyjęty.

3) a) Dr. Piaskiewicz stawia wniosek, by pełna Izba bywała częściej zwoływana, mianowicie raz na kwartał; wniosek ten został jednogłośnie przyjęty.

b) Na wniosek dra Mikołajskiego uchwalono wyrazić tym członkom, którzy z Izby ustępują, uznanie i podziękowanie.

c) Dr. Zasadzki stawia wniosek, aby Izba czyniła starania celem uzyskania głosu wirylnego przy reformie wyborczej do Sejmu.

Po krótkiej dyskusji, w której wskazywano na to, iż obecnie nie wiele jest widoków, by Izba lekarska mogła uzyskać głos wirylny w Sejmie, wniosek dra Zasadzkiego przyjęto większością głosów.

Ponieważ porządek dzienny został wyczerpany, przeto prezydent zamknął posiedzenie, żegnając tych członków, którzy nie wchodzą w skład nowej Izby.

Na tem posiedzenie zamknięto i protokół zakończono.

Dr. Kohlberger,
prowadzący pióro.

Dr. Festenburg,
prezydent.

MATTONI'EGO SÓL BOROWINOWA



dobywana z silnie leczniczo działającej borowiny w Soos obok Francensbadu. Naturalny przetwór, zastępujący borowinę w kąpielach, branych w domu. Stosuje się według przepisu lekarza. Prosimy żądać zawsze:

Mattoni'ego sól borowinowa.

KRONIKA.

Izba lekarska wschodnio-galicyska ukonstytuowała się na dalsze trzecie, wybierając prezydentem dra Festenburga, zastępcą jego dra Papęgo, wydziałowymi drów Kohlbergera, Mikołajskiego, Schellenberga i Ziona, zastępcami wydziałowych drów: Drzymalika, Strumieńskiego, Żukowskiego i Markiewicza.

Przewodnik po zdrojowiskach i letniskach krajowych oraz wszelkich miejscowościach, posiadających jakiegobądź źródła mineralne, względnie środki do leczenia fizykalnego wyjdzie wkrótce staraniem Krajowego Związku zdrojowisk i uzdrowisk we Lwowie.

Przewodnik ten, w formie większej ósemki, zawierać będzie wiadomości o przeszło 200 miejscowościach w kraju, posiadających jakiekolwiekobądź środki, służące do leczenia fizykalnego, a więc źródła mineralne, klimat leczniczy, zakłady wodolecznicze, dyetetyczne, kefirowe, żętyczne i wszelkie inne fizykalno-lecznicze czynniki, a wreszcie i wykaz tak zwanych letnisk czyli latowisk. Przewodnik poda wiadomości o stosunkach administracyjnych, statystycznych, komunikacyjnych, sanitarnych, frekwencyjnych, aprowizacyjnych, mieszkaniowych itd., wiadomości o pomocy lekarskiej miejscowej, a wreszcie jak najdokładniejszy opis środków leczniczych danej miejscowości, zredagowany przez doświadczonych balneologów-lekarzy.

Na rzecz wdowy i sierot po śp. drze Juliuszu Krańskim otrzymałem dotąd następujące datki:

Kraków: dr. Mączka 5 k., Lwów: dr. Skałkowski 5 k., dr. Chomin 5 k., dr. Kramarzyński 5 k., dr. Ignacy Link 10 k., Ignacowa Linkowa 10 k., dr. Aleksiewicz 10 k., dr. Biliński 3 k., dr. Zakrejs 10 k., dr. Kotiers 10 k., dr. Leon Feuerstein 15 k., dr. Steising 10 k., dr. N. Gąsiorowski 10 k., dr. Quest 5 k., dr. Niemczycki 2 k., dr. Lenartowicz 10 k., dr. Pogonowska 10 k., dr. Andruszewski 5 k., dr. Mahl 5 k., dr. Szedimy 2 k.; dr. T. Gabryszewski, Bóbrka, 10 k., dr. Pressman, Chodorów, 2 k., dr. Michnik, Bochnia, 10 k., dr. Knauer, Radłów, 10 k., dr. Ferrensiewicz, Bohorodczany, 20 k., Sala Sokalowa, żona lekarza, Łysiec, 10 k., dr. Ferdynand i Janina Benoniowie, Dynów, 10 k., dr. Wiktor Borysiewicz, Monasterzyska, 25 k., dr. W. Skórkow-

ski, Trzebinia, 10 k., dr. Mischke, Jaworzno, 5 k., dr. Dworżański, Kęty, 2 k., dr. Ossadnik, Bircza, 10 k., dr. J. Sekanina, Rożniatów, 10 k., dr. F. w M 5 k., dr. Dwernicki, Borysław, 20 k., dr. Sierankiewicz, Gorlice, 5 k., dr. Kohn, Gorlice, 2 k., dr. Katiński, Biecz, 5 k., dr. Löwy, Grybów, 10 k., dr. Waligórski, Grybów, 10 k., dr. Essen, Ciżkowice, 5 k., dr. Roszko, Horodenka, 20 k., dr. Ciepanowski, Horodenka, 20 k., dr. Kanafass, Horodenka, 5 k., dr. Przybylski, Pruchnik, 10 k., dr. Macudziński, Jasło, 5 k., dra Kadyego rodzina, Jasło, 11 k., dr. Jahr, Jaworów, 10 k., dr. Jastrzębski, Wojniłów, 6 k., dr. Mirkiewicz, Kałusz, 50 k., dr. Zaorski, Busk, 10 k., dr. Siegelbaum, Busk, 2 k., dr. Stupnicki, Kamionka, 10 k., dr. Lewicki, Krosno, 5 k., dr. Witkowski, Łańcut, 10 k., dr. Słaczka, Krosno, 5 k., dr. Lic, Brzozów, 5 k., dr. Godłowski, Lisko, 7 k., dr. Löwy, Nisko, 10 k., dr. Momidłowski, Tarnobrzeg, 10 k., dr. Pawlicki, Stary Sącz, 5 k., dr. H. N., Nowy Sącz, 2 k., dr. R. w K., 2 k., dr. Siedlecki, Nowy Sącz, 5 k., dr. Szóstkiewicz, Muszyna, 5 k., dr. Tokarski, Jedlicze, 10 k., dr. Aronsohn, Podgórze, 3 k., dr. Glicksman, Wiśniowczyk, 5 k., dr. Dobrzański, Dubiecko, 5 k., J. G., Dubiecko, 3 k., dr. Ruczka, Niżankowice, 10 k., dr. Szadkowski, Dunajów, 5 k., dr. Jaciow, Magierów, 5 k., dr. Potok, Głogów, 10 k., dr. Koepfel, Rzeszów, 10 k., dr. Bielecki, Rymaków, 5 k., dr. Türkel, Podwołoczyska, 5 k., dr. Wiszniewski, Skałat, 5 k., dr. Ausobdsy, Touste, 25 k., Henryka Gruderowa, żona lekarza, Stanisławów, 20 k., dr. Mossoczy, Chyrów, 5 k., dr. Kuźniar, Tarnobrzeg, 10 k., dr. Pilecki, Tarnopol, 10 k., dr. Gold, Tarnopol, 20 k., dr. Zbigniewicz, Tarnów, 20 k., dr. Rudnicki, Szczucin, 20 k., dr. Kalisz, Tarnów, 5 k., dr. Bryliński, Janów k. Trembowli, 15 k., Zaleszczyki: dr. Hinze 10 k., dr. Rosen 5 k., dr. Blutreich 5 k., dr. Pietruszewicz 5 k., Touste: dr. Gilreiner 10 k., dr. Jeger 5 k., dr. Fuchs, Zbaraż, 5 k., dr. Baczyński, Zborów, 5 k., dr. Rawski, Żydaczów, 50 k., dr. Doboszyński, Drohowyże, 10 k., dr. Krzyształowicz, Mikołajów, 5 k., dr. Roth, Żurawno, 4 k., dr. Kudas, Sański Most (Bośnia), 10 k. Razem 933 koron.

Wszystkim Kolegom ofiarodawcom składam imieniem osieroconej rodziny staropolskie „Bóg zapłać!” Dalsze datki wykażę osobno.

W Zaleszczykach, 10 marca 1912.

Dr. Grudzewski, c. k. lekarz powiatowy.

Wielmożnym Panom Lekarzom dentystom polecamy najnowsze **kompletne urządzenia dentystyczne** pod najkorzystniejszymi warunkami.

Dom dentystyczno-towarowy

Specjalność:
artykuły **S. S. Whitego**

BRUNO SASS I SKA

Pl. Halicki 14.

Nr. telefonu 1794.

Dla Pań i Panów

pierwszorzędne nowości sezonowe, jakoteż ogromny wybór o b u w i a amerykańskiego i wiedeńskiego

poleca

American House

Lwów, ————— Kopernika 5.

LABORATORYUM

chemiczno lekarskie i higieniczno-bakteryologiczne

pod kier. PROF. DR. K. PANKA

LWÓW, UL. SENATORSKA L. 5. — TEL. 494.

przy współpracownictwie sił fachowych we wszystkich działach — wykonuje: **Badania chemiczne i mikroskopowe:** moczu, płwocin, treści żołądkowej, kału, krwi, mleka i t. p. — **Szczegółowe badania przemiany materii.** — **Badania bakteriologiczne:** wydzielin, wysięków, krwi, nalotów itp. — **Badania serodyagnostyczne:** próba Wassermann'a, Vidala. — **Badania histologiczne** tkanek chorobowo zmienionych. — **Badania higieniczne:** Rozbiory wody do picia, wód mineralnych, środków spożywczych, wód ściekowych i t. p.

Na żądanie dostarcza się rurek i naczyń jałowych do pobrania i przesyłki prób. - - -

Tajemnicą jest dla wszystkich,

jak tanio nabyć można gotowe i na miarę ubiory męskie i studenckie, bo już począwszy od koron 14 — tylko u firmy

Izaka H. Laufera
we Lwowie — przy ul. Ruskiej 20
(gmach Dniestru).
Na raty wedle ugody.

L. 876

Konkurs.

Wskutek polecenia Wydziału krajowego rozpisuje Wydział powiatowy konkurs na posadę lekarza okręgowego w Kulikowie z płacą roczną 1000 kor. i ryczałtem na podróże służbowe w kwocie 500 kor. rocznie.

Okręg sanitarny obejmuje gminy: Artasów, Doroszków mały, Doroszków wielki, Hrebeńce, Mierzwica, Nahorce, Mohylany, Koszelów, Kulików, Nadycze, Nowesioło, Przedzrymichy wielkie, Przemiwółki, Smereków, Sulimów, Udnów, Wiesenberg i Zwertów.

Kompetenci prócz dostatecznej fizycznej zdolności, winni wykazać, że posiadają następujące warunki:

- 1) prawo obywatelstwa austriackiego,
- 2) dyplom doktora medycyny, uprawniający do wykonywania praktyki lekarskiej,
- 3) nieskazitelny charakter,
- 4) znajomość języków krajowych,
- 5) co najmniej dwuletnią praktykę lekarską,
- 6) nieprzekroczony wiek lat 40.

Między kandydatami mają pierwszeństwo ci, którzy wykazają się dwuletnią służbą w szpitalu powszechnym po uzyskaniu dyplomu doktorskiego, lub egzaminem fizykalnym.

Podania wnosić należy do Wydziału powiatowego najpóźniej do dnia 15 kwietnia 1912.

Żółkiew, dnia 8 marca 1912.

1—1

Z Wydziału powiatowego.

Sekretarz:
Sidorowicz.

Prezes:
podpis nieczytelny.

Pierwszorządny Zakład Krawiecki

JANA MIESOWICZA
LWÓW, UL. KOPERNIKA 22

poleca na sezon obecny wielki wybór najmodniejszych materiałów krajowych i angielskich. Wykonuje ubiory dla Panów podług ostatniej mody, wykwinnie i ku zupełnemu zadowoleniu swoich P. T. Odbiorców. — Na życzenie wysyła na prowincję swego fachowego zastępcę, uskutecznia także zlecenia z prowincji podług nadesłanej miary.

K. ZIELIŃSKI OPTYK I MECHANIK

Kraków, Rynek gł., A-B, I. 39.

poleca Wnym Panom P. T. Okulistom swoją, pierwszą na Galicyę, szlifiernię szkieł optycznych,

urządzoną podług systemu metrycznego z popędem motorowym. Jako specjalność szlifuje wszelkie **soczewki kombinowane** z szkła białego, dymnego i niebieskiego. Zarazem poleca swój magazyn obficie zaopatrzonego we wszelkiego rodzaju wyroby optyczne, aparaty elektryczne lekarskie i t. p.

Utrzymuje w znacznym wyborze sztuczne oczy ludzkie.



L. 550.

Konkurs.

W myśl reskryptu Wydziału krajowego z dnia 10 lutego br. l. 7715, rozpisuje się niniejszym konkurs na posadę lekarza okręgowego w Kołaczycach z płacą roczną 1.200 K. i ryczałtem na objazdy w kwocie rocznej 600 K., oraz z prawem do emerytury w granicach ustawy z dnia 12. maja 1909 Dz. u. kr. Nr. 68.

Do okręgu sanitarnego w Kołaczycach należą gminy i obszary dworskie: Biezdziada, Biezdziadka, Brzyska, Dąbrówka, Kłodawa, Krajowice, Lublica, Nawsie kołaczyckie, Sieklówka dolna, Sowina, Ujazd, Wróblowa i Kołaczyce.

Podania o nadanie tej posady należy wnosić do Wydziału powiatowego w Jaśle w terminie do 20 marca 1912 włącznie i dołączyć:

- 1) dyplom doktora medycyny,
- 2) metrykę urodzenia na dowód, że petent nie przekroczył 40 lat wieku,
- 3) świadectwo c. k. lekarza powiatowego, stwierdzające fizyczną zdolność petenta do spełniania obowiązków lekarza okręgowego,
- 4) dowód obywatelstwa austriackiego,
- 5) dowód odbytej przynajmniej dwuletniej praktyki lekarskiej.

Z Wydziału powiatowego.

W Jaśle, 20 lutego 1912.

1—1

Prezes:
Sroczyński w. r.

Pierwsza, największa, 25 pokoi, obficie zaopatrzona

HALA OKAZYJNA DOROTEUM

we Lwowie, tylko przy ul. Lindego 6 (boczna Kopernika).

Obecnie są następujące przedmioty tanio do nabycia: sypialnie i salony, urządzenia biurowe i kancelaryjne, urządzenia pokoi męskich, szafy na książki, biurka, biblioteki, krzesła, kredensy, stoły, fotelny, kanapy, lustra, lampy, zegary, dywany perskie i inne, portyery, obrazy, miedzioryty, starożytności, mebelki, porcelany, kasy ogniotrwałe, meble mosiężne, żelazne, blaszane, jak i wogóle wszelkie urządzenia domowe po nader niskich, frapujących cenach.

UWAGA. Odsprzedającym swoje urządzenia domowe płacimy najuczciwsze ceny, — załatwiamy zmiany, wymiany i przechowania.

DOROTEUM, Lwów, ul. Lindego 6 (boczna Kopernika).

Porozumienie z prowincją listownie.

LYSOFORM

**powszechnie używany
środek desinfekcyjny,**

nieszkodliwy, bezwonny, pewnie działający, nie drażniący i tani.

| | | | | |
|-----------------------|------------|------------|------------|-------------|
| Flaszki oryginalne po | 100 gramów | 250 gramów | 500 gramów | 1000 gramów |
| Wszędzie po cenie: | K. —80 | K. 1'60 | K. 2'80 | K. 4'60 |



RAMOGEN

„nazwa zastrzeżona dla Biedera mieszanki śmietanowej“, umożliwia dokładne przystosowanie pokarmu do zdolności trawienia, dzięki korzystnemu i podobnemu, jak w pokarmie kobiet stosunkowi białka do tłuszczu i cukru; zapewnia wskutek tego nie tylko dobre rozwijanie się dzieci zdrowych, ale i umożliwia jak najściślejsze indywidualizowanie przy leczeniu oseszków i dzieci chorych na żołądek. Wskazany przede przy braku pokarmu u matki, nieznoszeniu mleka krowiego, słabym trawieniu, braku przyrostu, zaburzeniach wszelkich trawienia, zwłaszcza przy śluzowym niezycie kiszek, bieguncie letniej, również przy zapaleniu żołądka i kiszek, jeśli niema nadmiernej wrażliwości przeciw tłuszczom i kwaśnym stolcom, tłuszcz zawierających.

Literaturę i próbki bezpłatnie dostarcza:
Oesterreichisch-ungarische Milchwerke in Linz a. d. Donau.

Dr. Józef Kołaczekowski

prowadzi renomowany

Fensjonat wodoleczniczy

:: jedyny ::

w SzczaŹwnicy.

Osobny park własny 25 morg. zdala od kołowej komunikacji, bez kurzu, słoneczny, ze ścieżkami terenowymi. Trzy duże wille o 90 pokojach, postępowo urządzone (meble cerata kryte). Woda słodka źródłana z wodociągami, klozety we wszystkich willach. Wspaniałe wiaty i ozdobne krzewy, cienisty laszek świerkowy, platformy, leźalnie, altany, tenis i t. p. Leczenie klimatyczno-zdrowe, kąpiele hydrotacyjne, słoneczne i t. p. Stała opieka lekarska. Kuchnia wykwińska i zdrowa. Prospekt ilustrowany bezpłatnie wysyła się na żądanie.



Dentysta Dr. Jan Brzeski

specjalista w ortodontii,

przeprowadza regulację krzywo stojących lub wystających zębów według najnowszego systemu prof. Angla.

Lwów, Akademicka 3.

Księgarnia Jana Maniszewskiego we Lwowie, Wałowa 7. (dom p. Bałabana)

poleca ostatnie wydawnictwa:

Dziu-dzień, gimnastyka japońska, kor. 2.—
Listy miłosne Marianny d'Alcoforado, tłumaczenie i wstęp St. Przybyszewskiego, K 1:50,
Mullford P. Moc ducha, Zasady wzmacniania ducha i ciała, kształcenia siły i woli i osiągnięcia prawdziwego szczęścia, K 3:60,
Mullford P. Sztuka życia, czyli rady przeciwko śmierci, K 2:40,
Zubrzycki T. Ludzie-Olbrzymi, cykl fragmentów z doby napoleońskiej, z przedmową Wł. Bělzy, K 2:40.

Księgarnia poleca również swój bogaty skład dzieł w różnych językach. Nowości polskie i zagraniczne otrzymuje zaraz po wyjściu. Na żądanie wysyła do przelżenia. — Zlecenia z prowincji załatwia odwrotną pocztą.

Stacya kolei w miejscu. — Ze Lwowa 11 godzin jazdy. — Z Krakowa 6 godzin jazdy. — Z Pesztu 9 godzin jazdy.

KRYNICA

c. k. Zakład zdrojowy w Galicyi

położony w Karpatach zachodnich, 600 metrów nad poziom morza.

Poczta 3 razy dziennie. — Telegraf i telefon międzymiastowy w miejscu.

Stala apteka i droguerya.

Stacya kolejowa na miejscu w Zakładzie. Środki lecznicze: źródło Główny i Słotwinka bardzo silnej szczawy wapienno- i magnez.-żelazistej, kąpiele mineralne, zawierające znaczną obfitość kwasu węglowego wolnego, kąpiele borowinowe o znakomitych własnościach, rządowy Zakład hydrotacyjny pod kierunkiem radcy dra Ebersa, klimat wzmacniający podalpejski, leczenie terenowe, wody mineralne krajowe i zagraniczne, kefir, żętyca, mleko sterylizowane itd. — Wskazania lecznicze: niedokrewność, osłabienie nerwowe, blednica, przewlekły niezyt pęcherza, choroby serca i naczyń krwionośnych, cierpienia obiece, reumatyzm, choroby wysiękowe, obrzęki wątroby i t. p.

Praktykuje 20 lekarzy. Frekwencya 11.000 osób. Mieszkania urządzone z całkowitym komfortem w cenie od 1 K. 20 h. zwyż, do wynajęcia około 3.000 pokoi, Dom zdrojowy, wypożyczalnia książek, restauracye, pensjonaty, h. tele, cukiernia, czytelnia, kościół rzym. kat., cerkiew, stałe nabożeństwa, stała muzyka zdrojowa pod batutą Adama Wrońskiego, koncerty, odczyty hale, stały teatr (ze Lwowa), rozległy park szpilkowy (około 100 morgowy, wodociąg źródłany z gor okolicznych, przepiękne wycieczki w okolice. Sezon od 15 maja do 15 października. — Taksza kuracyjna 6—20 kor. od osoby. — Wyjaśnień udziela i prospekty wysyła odwrotnie na żądanie c. k. Zarząd zdrojowy w Krynicy.

SZCZAWNICA

silne szczawy alkaliczno-słone i alkaliczno-żelaziste, 7 zdrojów, z nich „Wanda“ i „Szymon“ w r. 1910, „Jan“ i „Magdalena“ w r. 1911 na nowo ujęte.

Zakład zdrojowy i stacya klimatyczna podgórska. Mieszkania po każdym gościu dezynfekcyonowane aparatem formalinowym. Zakład inhalacyjny na nowo urządzone z wiewalniami wód mineralnych oraz solankowych i balsamicznych. Osobne kabiny do wiewania. Kąpiele rzeczne w Dunajcu. Dwa zakłady wodolecznicze. Mleko od krów szczepionych tuberkuliną. Sezon od 20 maja do 20 września. Ordynuje 9 lekarzy.

Stacya kolejowa Nowy Targ lub Stary Sącz. — Poczta, telegraf i telefon międzymiastowy.

Wody mineralne na składzie w Składnicy hurtownej Kraj. Związku zdroj. i uzdr. oraz we wszystkich detalicznych składach wód i aptekach. Zamówienia na wodę w pakach po 25 i 50 flaszek w czasie bezmroźnym przyjmuje Składnica Kraj. Związku zdrojowisk i uzdrowisk, Lwów, Romanowicza 9.

Najobfitsza szczawa słono-alkaliczna, jod i brom zawierająca, bogata w cenne składniki mineralne ze zdrojów Tytus, Celesty i Klaudy, zastępującej całkowicie wody niemieckie w Kissingen, mianowicie źródło Rakoczy i Pandur. — Leczenie kąpielami mineralnymi, pićciem wód, mięsieniem (massage), gimnastyką zwykłą i ortopedyczną. Prócz zakładowego ordynuje kilku lekarzy. Nowo wzorowo z komfortem urządzone łazienki, wygodne pomieszkania.

RYMANÓW-ZDRÓJ

450 m. n. p. m. w pow. Sannockim, opodal stacyi kolejowej RYMANÓW, własność hr. Jana Potockiego.

Trzy sezony: pierwszy od 15 maja do 20 czerwca, drugi od 21 czerwca do 20 sierpnia, trzeci od 21 sierpnia do 30 września. Ceny mieszkań i kąpiele w I. i II. sezonie znacznie niższe dla zamieszkujących wille zakładowe. Nowości zaprowadzone w sezonie r. 1911: Nowa muirowana kaplica w stylu gotyckim. Cały zakład i wszystkie wille elektr. oświetlone. Połączenie między Zakładem a m. Rymanowem, stacyą kolejową i okolicznymi miastami skutecznie autobus automobilowy.

JODOCON

Peptonum jodatum.

Preparat jodowy — chemiczne połączenie Jodu z peptonem (peptonum e carne). Połączenie to nie rozszczepia się w przewodzie pokarmowym — ale zostaje jako takie przez organizm wessane. Rozszczepianie następuje dopiero w tkankach, wskutek czego nie powoduje zaburzeń w narządzie trawienia. Zastosowanie wskazane w wypadkach, gdzie organizm dłuższy czas pod działaniem Jodu zostawać powinien. — Jodocon wprowadzamy w handel w tabletkach, zawierających 0.05 jodu, posiadającego własności lecznicze, 0.2 jodku potasowego.

Rurka z 20 tabletkami 3 kor.

ERGOTYNA

Dra Wewiórskiego.

Płyn wyjąłowany, zawierający w jednym cent. sześć. (1 ccm) składniki działające z 4 gm. secale cornutum. Można używać wewnętrznie lub do wstrzykiwań podskórnych.

Dr. Hermelin (klinika prof. Dr. A. Czyżewicza we Lwowie) pisze: Mogę na podstawie 140 wypadków powiedzieć, że Ergotyna Dra Wewiórskiego: 1) przyspiesza zwijanie się macicy w dość wysokim stopniu, przynajmniej w takim, jak to czynią ergotyna Bombelon i secac., 2) powoduje szybkie wydalenie skrzepów krwi a tem samem zapobiega ich rozpadowi gnilnemu w macicy a przez obkurczenie mięśnia macicy nie dopuszcza do wtargnięcia ciał toksycznych do obiegu krwi, 3) skraca czas trwania krwawych odchodów a powoduje w zamian wczesne wystąpienie białych śluzowych, 4) zapobiega krwotokom atonicznym lub zmniejsza je conajmniej, 5) powoduje szybkie kurczenie się macicy po skrobankach z powodu niezupełnych poronień, zaśniadów itp.

Literaturę wysyłamy na żądanie.

Flaszeczka 15 ccm z zatyczką gumową K 2 hal. 80.

Fabryka chemiczna LAOKOON we Lwowie.

Michał Płoński Lwów, pl. Kapitulny 3.

(były długoletni współpracownik firmy I. Drexler i Synowie)

poleca najtaniej: Stołową bieliznę, Chusteczki, Ręczniki, Ściereczki, Bieliznę damską, męską i dziecięcą, Szyfony, Pończochy, Skarpetki, Bieliznę na pościel, Kołdry. Materace, Poduszki, Sienniki, Koce wełniane i bawełniane, Kapy pikowe i trykotowe, Drelichy na liberyę, Płócienna kolorowe, Nankiny na wyspy, Materye jedwabne, wełniane i bawełniane na pokrycie kołder itp. artykuły. Przyjmuje kołdry i materace do przerabiania. — Cenniki i próbki na żądanie.

Z polecenia Towarzystwa ginekologicznego lwowskiego wyrabiam następujące opatrunki (P) położnicze, sterylizowane

GAZĘ odtłuszczoną - - - **P**
 jodofanową 10%
 jodoformową 10%
 wioformową 10%

w pudełkach, zawierających 5 metrów gazy. — **WATEŁ BRUNSA „VIS“** w płatkach P, w kartonach po 100 i 250 gr. Na każdym pudełku jest umieszczona moja firma i litera P, toteż proszę tylko takie przyjmować jako wyrób krajowy. — Polecam również **PASTYLKI SUBLIMATOWE** prof. Obalińskiego. Plastry smarowane z marką „Vis“. — **GAZĘ JODOFORMOWĄ** Dra Bylickiego w formie opaski i **OPASKI OPARZELINOWE** prof. Trzebieckiego i wszystkie inne używane opatrunki.

M. L. DOBROWOLSKI

Mag. farmacyi, właściciel fabryki opatrunków chirurgicznych „Vis“

W PODGÓRZU.

Od kilku lat przez lekarzy z znakomitym skutkiem zalecany

Wyciąg szpilkowy do kąpieli

MGR. I. BOJARSKIEGO

do nabycia we wszystkich aptekach.

Główny skład wysyłkowy J. HAY ck. nadw. dost. Lwów.

◁ Cena za flakon 75 hal. ▷

Pijcie i żądajcie wszędzie światowej sławy
PIWA SŁODOWEGO

(Doppel - Malz - Bier) — marki „Schwanenhof“

z Mieszczańskiego Browaru w Litomierzycach (Czechy)

Rok założenia 1720.

Powagi lekarskie zalecają to piwo przeciw niedokrewności, złemu trawieniu, brakowi apetytu, słabemu odżywianiu ciała. Dla swych wybitnych higienicznych własności ten ulubiony napój podawany jest stale w licznych rodzinach arystokratycznych. Baczność na markę „Schwanenhof“.

Jedyny Zastępca dla całej Galicji i Bukowiny oraz skład w beczkach, butelkach i syfonach

Michał Balas, ul. Kaźmierzowska 41. we Lwowie
Telefon 1523.

ZAKŁAD DENTYSTYCZNY
EMILA PORDESA
 przeniesiony
 na ul. Kopernika I. 11. Tel. 82/Vl.

Poleczone przez Światne Towarzystwo lekarzkie krakowskie
 z pomiędzy dziś znanych przetworów żelazistych
 jest najłatwiej strawnym i nie psującym żęby środkiem

Liquor Mangano Ferri Peptonati

składu 0.60% Fe i 0.10% Mn

wyrobu

Aptekarza D. Matuli
 w Podgórzu (Kraków).

Polecany jako środek lekko strawny, pobudzający apetyt, w blednicy, braku krwi, malarii, żółtacz, w kobiecych i nerwowych słabościach.
 Sposób użycia: Dzieciom od lat 12 daje się 2 razy dnia po łyżce od kawy z mlekiem; osoby dorosłe używają 2—3 razy dnia po łyżce stołowej.

Na składzie w każdej większej aptece. - - - - Cena 2 kor. 40 hal.

Wyrób krajowy. — Dwie flaszki wysyłam franko.

**50%
 taniej, niż
 wszędzie**

Hala Wyrobów Szwajcarskich

Salomona Menczela
 Lwów, ul. Boimów 12 — (pasaż Laufera).

Poleca: Szwajcarskie hafty, Koronki do bielizny i sukien, Jedwabie, Koronkowe materye francuskie i haftowane basty, Gipiury, Tiule, Roby odpasowane na rozmaitych materyach, Chusteczki, Pończochy, Zaboty, Kołnierze, Story, Firanki i Kapy na łóżka.

**50%
 taniej, niż
 wszędzie**

Towary partyjne.

Zakład i pracownia obuwia ortopedycznego
B. SALES
 absolwentka c. k. muzeum technologicznego we Wiedniu.
 Lwów, Jagiellońska I. 16.
 odznaczony na międzynarodowej wystawie w Paryżu złotym medalem „Grand Prix“.
 Specjalista obuwia ortopedycznego. Wyrób obuwia z wkładkami pneumatycznymi przy stopie płaskiej. — Zlecenia z prowincji odwrotnie. — Na miarę zużyty bucik.

Reiniger, Gebbert & Schall

Tow. z o. p.

Lwów, Wałowa 11

Tel. Nr. 671.

Adres tel.: Aeskulap

pod firmą

Centralny Zakład fabrycznyurządzeń
 technicznych, sanitarnych i naukowych.

Tow. z o. p.



Specjalna Fabryka
Zakładów Elektromedycznych

wyrabia i dostarcza:

Pantostaty: aparaty uniwersalne do galwanizacji, faradyzacji, endoskopii, kaustyki, elektrolizy, kataforezy, masażu wibracyjnego, trepanacji i masażu pompą.

Roentgenologia: aparat REKORD dla ogólnej praktyki, tani, pojedynczy i wydadni.

Ideal bez przerywacza, o najwyższej wydatności, do prześwietlań, zdjęć czasowych, migawkowych i na odległość do 2 metrów. Aparaty do kataforezy, kąpiele świetlne i t. p.

Bogato ilustrowane cenniki bezpłatnie.

Zawiadomienie.

Zawiadamiam P. T. Lekarzy, że Zakład swój zaopatrzyłem w najnowsze maszyny do ostrzenia, polerowania i aparaty do iklowania — tak, że jestem w możności wszystkim wymogom swoich odbiorców zadość uczynić. — Utrzymuję na składzie wielki wybór wszelkich artykułów w zakresie nożownictwa wchodzących, wyrobów własnych, angielskich i amerykańskich. — Dziękując za dotychczasowe względy — polecam się nadal łaskawym względem P. T. Odbiorców, nadmieniając, że ceny są przystępne.

Jan Lauruk
 Zakład nożowniczy Lwów, Halicka 6.

Zakład wodolecznicy i Sanatorium
D^{RA} B. KUPCZYKA
 spec. chorób nerwowych
 Kraków — ulica Szujskiego 1. 11,
 Telefon Nr. 1295.

STANISŁAW PŁOŃSKI — LWÓW,
 AKADEMICKA 4

POLECA NAJTANIEJ I W WIELKIM WYBORZE

KALOSZE I ŚNIEGOWCE — NIEMPRZEMAKALNE
 OKRYCIA — RĘKAWICZKI — SZELKI — PARASOLE.

GOTOWĄ BIELIZNĘ

damską, męską, dla dziewcząt, chłopców i dzieci. — Biel znę pościelową, całe wyprawy ślubne, wyprawki dla niemowląt starannie wykonane — po cenie najniższej — poleca założona w r. 1883 firma

WIKTOR SEDLACZEK
 we Lwowie, pl. Kapitulny 1. 3.

Wyrabia też każdą bieliznę dla P. T. Lekarzy, szpitali i sanatoriów na zamówienie podług miary lub wzoru, w terminie oznaczonym. Poleca znane ze swej dobroci i trwałości: Kołdry szyte i pościel wyrobu własnego. Sprzedaje również po cenie bardzo niskiej w sztukach i na miary: Czysto lniane płótna. — Bieliznę stołową, ręczniki, ścierki, chustki do nosa. — Schrolla szyfony, perkaliny, dymy, weby i molinosy Sedlaczka są najtańszymi i najtrwałszymi materiałem na każdą bieliznę. — Pończochy damskie i dla dzieci. Skarpetki męskie i dla dzieci. — Cenniki i próbki posyła na żądanie. — Zamówienia z prowincji wykonywa najrzetelniej, za zaliczką.

Karol Domiczek
 elektrotechnik - mechanik
 Lwów, Sykstuska 23. — Telefon 349.

urządza światło elektryczne i przenoszenie siły, wyciągi, zamki, zegary, dzwonki, wodowskazy elektryczne, telefony, gromochrony, ubezpieczenie domów i kas przed włamaniem własnymi wypróbowanymi sposobami. Dostarcza i poprawia aparaty lekarskie i maszyny do pisania. Skład świeczników. Wzorowa pracownia fabryczna dla robót nowych i napraw w zakresie mechaniki i elektrotechniki wchodzących.

Magazyn i pracownia wyrobów złotych i srebrnych

Adam Batko

Lwów, Kopernika 1. 12.

Przyjmuje wszelkie zamówienia i naprawy po cenach najtańszych.

Specyjalną metodą odwaniania tranu sporządzony jest

Tran Jodowo-Żelazisty Aromatyczny
 z prawnie zarejestrowaną
 marką ochronną **JECOFERROL**

Główny skład w aptece pod Złotą Koroną
 chemika Dra Franzosa w Tarnopolu, ul. Ruska.

Tran ten, zawierający 0,25% jodku żelaza, przewyższa pod względem nadzwyczajnie przyjemnego smaku i zapachu wszelkie zagraniczne wyroby znacznie droższe. Używa się ze znakomitym skutkiem w skrofulozie, anemii i innych podobnych przypadłościach. Do każdej flaszki dodany jest pakiet znakomitych cukierków miętowych.

Cena oryginalnej flaszki pojemności 500 gr. koron 2-50.
 Przepisuje się „Jecoferrol“, Dr. Francos lag. orig.

Jecoferrol polecony został przez Towarzystwo przemysłowo-lekarskie w Krakowie, ponadto odznaczony na wystawach higienicznych w Paryżu i Wiedniu 1906 i we Lwowie 1907 wielkim złotym medalem, krzyżem honorowym i srebrnymi medalami postępu.

Do nabycia we Lwowie w aptekach: Hay'a, Łazowskiego, Mikolascha, Dra Piepęs-Poratynskiego, Dra Wewińskiego. W Krakowie w aptece Wiszniewskiego.

---APTEKA---

i Laboratorium chemiczno-farmaceutyczne
SZYMONA HAYA

c. i k. dostawcy nadwornego we Lwowie - - -

wyrabia i poleca swoje wyjąłowane płyny do wstrzykiwań podskórnych w zatopionych rurkach (ampoules). — Do każdego pudełka dołączam pilniczek.

„Hay“ Arkosydyl

każda rurka zawiera 0,05 gr. Natr. ka-kodyl. w 1 cm.³ wody przekroplonej.

Wskazania: Scrophulos., Diabetes, Anaemia, Malaria, Neurastenia itd.

CENA PUDEŁKA (10 rurek) 2 kor.

Nowość! Arsacetin „Hay“ Nowość!

jest mniej trujący, jak Atoxyl, ma równe własności lecznicze z Atoxylem, daje się sterylizować bez rozkładu. Każda rurka zawiera 0,10 gr. Arsacetin w 1 cm.³ wody przekroplonej.

CENA PUDEŁKA (10 rurek) 2 kor. 50 h.

„Hay“ Neo-Arkosydyl

każda rurka zawiera 0,05 gr. Natr. methylarsen. w 1 cm.³ wody przekroplonej. — Wskazania: Bronchitis, Chlorosis, Dermatoses itd.

CENA PUDEŁKA (10 rurek) 2 kor.

Nadto wyrabiam i utrzymuję stale na składzie następujące kombinacje:

Aether depurat. c. Camphor. resubl. 0,10 per 1 cm.³ — Camphora resubl. 0,10 c. Ol. amygd. per 1 cm.³ — Cocain hydrochl. „Merck“ 0,01 Sol. Na Cl. physiol. per 1 cm.³ — Cocain hydrochl. „Merck“ 0,02 Sol. Na Cl. physiol. per 1 cm.³ — Ergotin Bombellon 0,20 per 1 cm.³ — Ergotin Bombellon 0,50 per 1 cm.³ — Ergotin Bombellon 1,00 per 1 cm.³ — Morphin hydrochl. „Merck“ 0,01 per 1 cm.³ — Morphin hydrochl. „Merck“ 0,02 per 1 cm.³ — Novocain 0,02 Adrenalin grtta I. Na Cl. physiol. per 1 cm.³. Znakomite anaestheticum lokalne w praktyce dentystycznej.

Wszelkie inne kombinacje wykonuję na zamówienie w najkrótszym czasie.

Uprasza się, celem otrzymania wyrobu właściwego, przepisując, używać zawsze formułki: ORIGINAL „HAY“

Droguerya

S. ROJCIECHOWSKIEGO I S^{KI}
 Przemysły
 tylko ul.
 Razimierza Wielkiego 3.

poleca

= środki opatrunkowe =
 i przyrządy chirurgiczne.

Zastępstwo na Przemysły

Desoderolu
 środka desinfekcyjnego 100% skoncentrowanego.

Dla P.T. Lekarzy ceny specjalne.

KEFIR dostawia
do mieszkań

MLECZARNIA PRZEWORSKA

we Lwowie

ulica Polna l. 25. — Telefon Nr. 835.

SANATORYUM

DLA CHORYCH PSYCHONERWOWYCH

LWÓW, „NAD ŻELAZNĄ WODĄ“.

Przyjmuje się chorych, dotkniętych wszelkimi postaciami chorób umysłowych, tudzież psychoneurwicami padaczkowemi, hysterycznymi i choreatycznymi, jak również alkoholistów i morfinistów. — Zbudowane i urządzone na wzór sanatoryjów zagranicznych, daje sposobność stosowania wszelkich najnowszych środków i sposobów leczniczych, a szczególnie kąpeli przydłużnych (Dauerbäder). — Postępowanie z chorymi z powodu ograniczonej liczby ściśle indywidualizujące. — Opieka domowa. Obfitość rozrywek. — Staranie o odpowiednie zajęcie dla chorych. — Możliwie największa swoboda.

Cena 10 K za dobę i więcej. • Bliższe szczegóły na żądanie.

Dr. Jan Świątkowski, kierujący lekarz.

Wina Lecznicze

przez pierwszorządne powagi lekarskie zalecane

u firmy

DIDOLIĆ I PRPIĆ

Lwów, tylko ul. Czarnieckiego l. 3.

Próbki i cenniki wysyłamy na żądanie bezpłatnie.

KRZANOWSKI i KLUK

— przedtem K. Frydman —

Pierwszorządny Magazyn i Pracownia Sukien Męskich

Lwów, ul. Kopernika l. 2.

(vis-a-vis Apteki WP. M. Mikolascha)

polecają na sezon wiosenny wielki wybór najmodniejszych materiałów angielskich z pierwszorządnych fabryk. Wykonujemy rzeczy wykwintnie podług ostatniej mody, jak fraki, angiezy, smokingi, ulstry, raglany, palta wiosenne, ubrania marynarkowe, stroje polskie itp., wchodzące w zakres krawiectwa. Pozwalamy sobie jeszcze nadmienić, że na życzenie Szanownych Panów wysyłamy na prowincję całą kolekcję bogato zaopatrzonych próbek, oraz przykrawacza do wzięcia miary.

„ZDROWIE”

**Fabryka wód mineralnych
i napoi musujących**

polecona i pod kontrolą Towarzystwa lekarskiego
pozostająca

wyrabia wszelkie wody sztuczne, stołowe
i lecznicze oraz napoje musujące najlep-
szej jakości.

LWÓW, BAJKI BOCZNA.

TELEFON Nr. 544.

FABRYKA PRZETWORÓW LECZNICZYCH Eugeniusza MATULI

w RADOMYŚLU WIELKIM poleca przetwory własne:



Kamphenol Prof. Dra Chlumskyego. Znakomite Antisepticum: przy różni, flegmonach,

ropniakach, czyrakach, przetokach gruźliczych i t. p. Cena flaszki Kor. 2.—.

Pilulae medic. Matula. Pilulae natr. arsenic. comp. Każda pigułka zawiera: Natr. arsenic. 0.0005 Ferr. protokol. 0.05. Chinin hydr.-Calc. glycerin.

phosphor. Extr. Colae spis. aa 0.03. Extr. nucis vom 0.005. Pulvis rhei q. s. Pigułki te są obdukiwane cukrem. Cena za flakon o 100 pig. Kor. 4.—. Wydaje się jedynie na przepis lekarski.

Ferrophosphat (Syr. ferr. mangan hypophosphor. comp.)

w działalności identyczny z Syr. Fellowa, Dra Eggera itp.

Nieoceniony jako tonicum w przypadkach niedokrewności, w cierpieniach narządu nerwowego, krzywicy, neurastenii, itp. Zawiera: żelazo, mangan, wapień, potas, chininę, fosfor, strychninę, kwas i sole hypofosforowe rozpuszczone w syropie. Skład chemiczny podany na każdej flaszce. Ferrophosphat MATULI wydaje się jedynie w aptekach na przepis lekarski. Cena za flakon Kor. 2.—. Sposób użycia: 2—3 razy dziennie łyżeczkę od kawy w 1/4 szklanki wody. Do nabycia we wszystkich aptekach.

Sapomenthol. (Maść Sapomentholowa).

Zawiera ciała lotne jak: olejki eteryczne, kamforę, amoniak, alkohol, mentol. itp., które przetrawiane na gorąco w maszynach parowych z mydłem, dają jednolitą masę, łatwo dokładnie wetrzeć się dającą. W użyciu przyjemny, o miłej woni. **Działa znakomicie w bólach reumatycznych różnych postaci**, specjalnie w reumatyzmie mięśniowym, lumbago, ischias, nerwobólach itp. W działaniu szybki i często pewny nawet w wypadkach, gdy inne leki skutku nie wywierały. Skuteczność Sapomentholu stwierdzają liczne poświadczenia lekarskie, jakoteż badania, czynione na klinice wiedeńskiej na oddziale III. Sposób użycia: Odpowiednie części ciała naciera się silnie, poczem owija takowe wata lub flanelą.

Do nabycia we wszystkich aptekach, po cenie za mały słoik Kor. 1.40, za duży Kor. 5.—. Tylko w oryginalnych słoikach.

Preparata powyższe są do nabycia we wszystkich aptekach. Skład główny w aptece WP. Piotra Mikolascha.

Uprasza się celem otrzymania wyrobu właściwego, przepisując używać zawsze formułki: oryginal. Matula. Nazwy, marka ochronna i opakowanie prawnie zastrzeżone. Broszury i próbki dla Panów Lekarzy gratis i franco przesyła Laboratorium i Fabryka przetworów farmaceutycznych **EUGENIUSZA MATULI w Radomyślu Wielkim.**

Najtaniej meble nabyć można

tylko w magazynie

BRACI SIWEK

Lwów, Kopernika 3. — Telefon 430.

5% na dochód funduszu dla wdów i sierot po lekarzach.

GUSTAW SZANCER

aptekarz w Skolem poleca:

Syrupus kalii sulfoguaiacolicus codeinatus

Zawiera w 100 częściach 10 procent kalii sulfoguaiacolicus i 0.20% Codeini muriat: Merck.

Zastępuje w zupełności wyroby obco krajowe, jak: Sirolin, Sorisin i tym podobne.

Każda flaszka Syropu zaopatrzona dziesięcioma markami halerzowymi Towarzystwa Samopomocy Lekarzy w Krakowie.

Dotychczas zużyto na fundusz dla wdów i sierot po lekarzach 236.000 znaczków za kwotę 2.360 koron.

Cena flaszki 2 korony.

5% na dochód funduszu dla wdów i sierot po lekarzach.

Krajowe Wody Mineralne

i przetwory zdrojowe ze zdrojów:

Burkutu
Iwonicza
Krościenka
Krynicy
Morszyna



Rabki
Rymanowa
Szcawnicy
Wysowej
Żegiestowa

zastępują wszystkie wody obce.

Do nabycia po cenach najtańszych w każdej ilości w Składnicy wód kraj. Związku zdrojowisk i uzdrowisk we Lwowie, ul. Romanowicza 9. parter. Telefon Nr. 895.

Rozsyłka



wód

z c. k. Zakładu zdro-

jowego w Krynicy.

Główne zastępstwo sprzedaży wód Szcawnicy.

Syr. Hypophosph. Comp. Dr. Egger

Od dziesiątek lat w najszerzych kołach lekarskich uznane i

szerokie zastosowanie mając Roboran i Tonicum, działające zawsze pewnie przy anemii, neurastenii, braku apetytu itd.

Flaszka oryg. 330 gm. — 2.40 kor., flaszka oryg. 660 gm. — 4.80 kor.

Preparaty Bilenu,

środków przeczyszczających, stosowanego przez odbytę, sporządzone ze składników żółci, wpływających na ruch robaczkowy kiszek, oszczędzając się pewną i szybką skutecznością — **Czopki bilenowe (I i II) i tabletki do lewatyw bilenowych.**

Oryginalne pudełko z 6 sztukami 2.50 kor.

Dr. LEO EGGER & J. EGGER, Budapest VI. Révay-ut. 12.

Zakład artystyczno - rytowniczy

Maks Glaserman

Lwów, ul. Sykstuska 17. — Telefon 1585.

poleca

P. T. Lekarzom tablice i napisy emaliowane, trawione na szkło, marmurze i mosiądzu, oraz stampille, pieczęcie itp.

ZAKŁAD GAZOWY MIEJSKI

WE LWOWIE

POLECA:

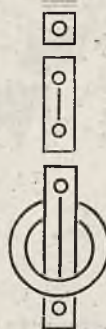

APARATY DO GRZANIA WODY OPALANE GAZEM ** DO POKOI ORDYNACYJNYCH, SAL OPERACYJNYCH I T. P. ** KUCHENKI GAZOWE, ORAZ PALNIKI BUNSENA I WOBEGO DO CELÓW LABORATORYJNYCH **

LOKAL SPRZEDAŻY ZNAJDUJE SIĘ W PASAŻU MIKOŁASCHA.

TELEFON NR. 179.

TELEFON NR. 179.

KOSZTORYSY NA KOMPLETNE URZĄDZENIA ** PRZEDKŁADA SIĘ BEZPŁATNIE. **

Nowe syntetycznie utworzone purgantia



mają według badań prof. dr. Blumenthala, dr. Bergmana, dr. Marschalla, dr. Franka itd. *nieprzyjemne, a nawet często niebezpieczne działanie uboczne.* — Jakież więc środki czyszczące nadają się w praktyce lekarskiej i są stosowne do stałego, dłużej trwającego używania? Tylko te, które przyrządzono z materiałów roślinnych

i które działają pewnie, wydatnie i bez bólów.

Pil. aperientes Kleewein

są takim środkiem czyszczącym, a skład ich jest: Extr. Cascar. sagrad. rec. parat. Extr. Rhei chinens rec. par. aa 30, Podophyllini. Extr. Belladonae aa 0.50 Pulv. Cascar. sagr. quant. sat. ut fiant pil. Nr. 50 Obduc. c. Sach. alb. et fol. argen.

Cena 2 Kor. = 1-70 Ml.

1-2 pigulek, zażytych wieczór z wodą, sprowadzają po spokojnie przespanej nocy rano wydatny, bezbolesny stolec. Dlatego od 25 lat zapisują te pigułki przy opieszałości stolca i tegoż następstwach jako *niezawodny* środek czyszczący. Można zapisywać według powyższej formuły lub krócej jako



Pil. aperientes Kleewein.

Próbki dla Panów Lekarzy wysyła bezpłatnie i franco „Adler-Apotheke“ S. E. Kleewein Krems bei Wien.

AKCYJNY BANK ZWIĄZKOWY

DLA STOWARZYSZEŃ
ZAROBKOWYCH I GOSPODARCZYCH

WE LWOWIE
PLAC SMOLKI L. 4.

Wyłącznie na kapitałach krajowych oparta instytucja

Kapitał akcyjny K 2,000.000
(subskrypcja 3-go miliona w toku)

W zakres działania Banku wchodzi:

Pożyczki i zaliczki pod zastaw lub za poręką.

Eskontowanie weksli.

Inkaso weksli, przekazów, kuponów itp.

Lombardowanie papierów wartościowych.

Przyjmowanie **wkładek** na książeczki oraz na rachunek od 100 koron z oprocentowaniem po 4 1/2 %.

Rachunki czekowe na dogodnych warunkach.



MATTONIEGO GIESSHÜBLER

naturalna szczawa alkaliczna

jako źródło lecznicze od lat setek uznana we wszelkiego rodzaju niezżytach przewodów oddechowych i narządów trawienia, w gościecu, katarze żółdka i pęcherza. Nieoceniona dla dzieci, rekonwalescentów i podczas brzemienności.

Henryk Mattoni

KARLSBAD — FRANCENSBAD
WIEN — — BUDAPESZT



SANATORYUM Dr. K. DŁUSKIEGO

w Zakopanem

dla chorych piersiowych

otwarte przez cały rok.

Piękny widok na TATRY. Wystawa pokoi południowa. — Centralne ogrzewanie, elektryczne oświetlenie, wodociąg gorącej i zimnej wody na wszystkich piętrach, winda elektryczna, kamera dezynfekcyjna, pokoje izolacyjne dla chorób zakaźnych, odkażanie naczyń, pracownia Röntgena.

Czytelnia, sala teatralna, kaplica, telefon, telegraf, poczta i konie w Zakładzie.

Ceny bardzo umiarkowane, od 11 koron za mieszkanie, utrzymanie i kurację.

Rządowo  uprawniona

Fabryka wód mineralnych
sztucznych i specjalnych leczniczych
pod firmą

K. RZĄCA i CHMURSKI

w Krakowie, ul. św. Gertrudy 4.

wyrobiana pod kontrolą Komisji Przemysłowej Tow.
Lek. Krak. polecone przez toż Towarzystwo

Wody mineralne

odpowiadające składem chemicznym wodom: Bilińskiej, Giesshüblerskiej, Selterskiej, Vichy, Marienbadzkiej, Homburg, Kissingen, tudzież

specjalnie lecznicze

jak: litową, bromową, jodową, żelazistą, kwaśną oraz normalne wody mineralne z przepisu Prof. Jaworskiego.

Sprzedaż cząstkowa w aptekach i drogueryach.

Cenniki na żądanie franko.



Rok założenia 1890.

Konces. przez c. k. Wys. Namiestnictwo
Artystyczny Zakład Rytowniczy
wyrób stampilji kauczukowych i tablic metalowych

ROMANA MINKINA

Lwów, ul. Sykstuska 4. (obok hotelu City).

Wykonuje wszelkie grawury

po najtańszych cenach. Zlecenia z prowincyi skutecznia się odwrotną pocztą.



Apteka pod złotą gwiazdą

Piotra Mikolascha

we Lwowie

wyrobiana:

Syrup sulfogwajakolowy

i Syrup sulfogwajakolowy z kolą

Według orzeczenia komisji przemysłowo-lekarskiej Tow. Lekarskiego we Lwowie w działaniu zupełnie identyczny podobnymi wyrobami zagranicznymi, a o 50% od nich tańszy.

Syrup Sulfogwajakolowy kosztuje K 2-00

z Kolą " " 2-50

Wydaje się tylko na przepis lekarski.

Poleca ustalonej sławy wina lecznicze przez dra Karola Mikolascha pierwsze w Austrii w roku 1870 wprowadzone. Wino Chinowe, Chinowo-żelaziste, Kaskarowe, Condurango, Borówkowe, Rumbarbarowe, Pepsynowe, Cola, Peptonowe, Malaga, Tokaj stary, Cognac najlepszy. Zaopatrzone atestami pierwszorzędnymi powag lekarskich i naukowych. Główny skład wszystkich specyfików krajowych i zagranicznych.

CHEMIA I MIKROSKOP

są dziś najpotężniejszą bronią w ręku
fabrykanta tutek i bibulek cygaretowych.

Już nadszedł ten czas, że laika, wyrabiającego tutki cygaretowe, nie można nazwać na seryo fabrykantem. Dziś, chcąc palaczom dostarczyć wyrobu o ile możności jak najmniej szkodliwego, konieczną jest dokładna znajomość chemii, mikroskopu i odnośnych ulepszeń technicznych. To też na podstawie mych własnych rozbiórów chemicznych i badań mikroskopowych, oraz na podstawie wyrobionego smaku i fachowych mych wskazówek, mam zrobioną bibułkę cygaretową, znaną ogólnie pod nazwą:

„SALVESOL -- NORIS“.

Nie wyliczam zalet, jakie posiadają owe tutki cygaretowe „Salvesol-Noris“ z watą w ustnikach teje samej nazwy, gdyż są powszechnie znane i ulubione tać w kraju jak i zagranicą.

Do nabycia we wszystkich trafikach.

M^R. W. BELDOWSKI

Fabryka tutek i bibulek cygaretowych w Krakowie.

Sanatorium

chorób wewnętrznych w ZAKŁADZIE WODOLECNICZYM
„Kisielka“ Lwów, Kąpielna 8.

przyjmuje przez cały rok chorych, z wyjątkiem
chorób umysłowych i zakaźnych.

Telefon 932.

Telefon 932.

„OLLA“
jest dowodnie
najlepszą hy-
gieniczną
Specjalnością
GUMOWĄ
2 let. gwaran.
za każdą
sztukę.

Proszę bacznie uważać aby Pański dostawca dał Panu „OLLA“. Bardzo interesujące, pouczające i oryginalne cenniki gratis.

„OLLA“ Centrala
specjalności gumowych.

Wiedeń II./408
Praterstrasse 57.
Próbki dla P. P. lekarzy darmo.

„OLLA“
Polecone przez przeszło 2000 lekarzy. — Do nabycia we wszystkich aptekach i lepszych droguerach. Cena 4, 6 i 8 kor.

Niniejszem mam zaszczyt zawiadomić Panów Lekarzy, że już otworzyłem

APTEKĘ przy ul. Hetmańskiej
(Hotel Victoria).

ANTONI GROBLEWSKI.

GŁOS LEKARZY

DWUTYGODNIK, POŚWIĘCONY SPRAWOM ZAWODOWYM LEKARSKIM, DEONTOLOGII LEKARSKIEJ I ZAGADNIENIOM Z ZAKR SU MEDYCYNY SPOŁECZNEJ.

SUBWENCYONOWANY PRZEZ IZBĘ LEKARSKĄ WSCHODNIO-GALICYJSKĄ.

:: WYCHODZI PIERWSZEGO I PIĘTNASTEGO KAŻDEGO MIESIĄCA ::

REDAGUJE KOMITET.

REDAKTOR NACZELNY: DR. SZCZEPAN MIKOŁAJSKI.

ADRES W SPRAWACH REDAKCYJNYCH I ADMINISTRACYJNYCH:

DR. SZCZEPAN MIKOŁAJSKI
LWÓW, UL. ŚNIADECKICH 6.

:: :: TELEFON NR. 48/VI. :: ::

PRENUMERATA ROCZNA WYNOŚI 6 KORON :: W ROSYI 3 RUBLE ::
W NIEMCZECH 6 MAREK :: WE FRANCYI 6 FRANKÓW.

WSZELKIE PRZESYŁKI PIENIĘŻNE ADRESOWAĆ NALEŻY:

DR. JAKÓB MOSZKOWICZ, LWÓW, UL. AKADEMICKA 28.

KONTO CZEKOWE POCZT. KASY OSZCZĘD. NR. 39.786.

W JEDNOŚCI SIŁA!

TREŚĆ: Ankieta w sprawie świadectw i orzeczeń lekarzy szpitalnych dla celów pozaszpitalnych. — Dr. Szczepan Mikołajski. Do Lekarzy Kas chorych. — Dr. Walery Momidłowski. O śmiertelności dzieci i sposobach jej zmniejszenia. (Dokończenie). — Dr. Szczepan Mikołajski. Odczyty dra Ochorowicza o medyumizmie. — Stan szpitali powszechnych w Galicji. (Ciąg dalszy). — Sprawozdanie z czynności Izby lekarskiej wschodnio-galicyskiej. — Ostrzeżenie. — Kronika.

Ankieta w sprawie świadectw i orzeczeń lekarzy szpitalnych dla celów pozaszpitalnych.

Do dyrekcji szpitali często zgłaszają się władze i strony z żądaniem wydania świadectwa lub orzeczenia, odnoszącego się do chorych szpitalnych albo do osób, zmarłych w szpitalu. Sądy zapytują nieraz o przebieg choroby i jej następstwa pod względem upośledzenia zdolności do pracy i nadwężenia zdrowia, zwłaszcza w wypadkach uszkodzeń cielesnych lub wogóle w razach wykroczeń przeciw bezpieczeństwu zdrowia i życia. W innych wypadkach chodzi o stwierdzenie stanu poczytalności chorego lub zdolności do rozporządzania mieniem a ocena lekarska wymaga wtedy osobnych, nieraz żmudnych badań i często wyczerpującego opracowania. Kasy ubezpieczeń od wypadku żądają doniesień o rodzaju uszkodzenia i to parokrotnych w ciągu leczenia tej samej osoby. Towarzystwa ubezpieczeń życiowych zapytują o przyczynę śmierci osób zmarłych i o przebieg ich chorób. Nadto i inne instytucje a nawet osoby prywatne z podobnymi występują zapytaniami.

Do Izby lekarskiej wschodnio-galicyskiej kilkakrotnie udawali się lekarze szpitalni o informacje, jak mają w tych sprawach postępować, gdyż instrukcja służbowa o tego rodzaju ubocznych świadczeniach nic nie wspomina. Ponieważ te badania i świadectwa dla celów pozaszpitalnych nie mają nic wspólnego ze służbą szpitalno-lekarską, mianowicie z leczeniem chorych, niektórzy lekarze mają wątpliwość, czy te świadczenia uboczne nie są w kolizji z interesami szpitalnictwa i czy z tego powodu nie narażają się na ewentualne wytknięcie. Z drugiej strony jeśli przełożona władza nie uzna w tym wypadku kolizji z obowiązkami lekarzy szpitalnych, za te uboczne świadczenia należy się lekarzom szpitalnym stosowne wynagrodzenie, które nie może być niższe, niż wynagrodzenie lekarzy prywatnych za te same czynności i nikt nie ma prawa żądać od lekarza szpitalnego, by

poza godzinami służbowymi wykonywał te uboczne prace bezpłatnie lub za zniżoną taksą.

Jeśli jednak unormuje się za wspomniane czynności przypadające według zwykłej taryfy wynagrodzenie, zachodzi znowu pytanie, w jaki sposób te uboczne zajęcia i dochody mają być rozdzielone między personal lekarski, aby nie było pozorów przetegowania lub pomijania pewnych lekarzy.

Także i ze stanowiska etyki lekarskiej rzecz wymaga wyjaśnienia, w jakich wypadkach i pod jakimi zastrzeżeniami dopuszczalne jest donoszenie lub informowanie o rodzaju i przebiegu choroby, gdyż chorobę osłania tajemnica lekarska, bez względu na to, czy lekarz udziela pomocy w domu prywatnym, czy też w szpitalu. Wyjawienie tej tajemnicy może przynieść szkodę nie tylko choremu, ale nieraz i jego rodzinie.

Aby więc te rozliczne wątpliwości usunąć, Izba lekarska wschodnio-galicyska zaprasza na dzień 15. kwietnia b. r. ankietę, złożoną z członków Wydziału Izby i przedstawicieli czynników kompetentnych, a więc Wydziału krajowego i dyrekcji szpitali miejscowych i prosi uprzejmie o wysłanie na tę ankietę delegatów.

Także i inne interesowane czynniki, mianowicie lekarze szpitali prowincjonalnych, Towarzystwa ubezpieczeń życiowych, Kasy ubezpieczeń od wypadków zechcą zapewne zabrać głos a w takim razie pożądanym jest, aby przed terminem ankiety nadesłały pisemne wywody do podpisanej Izby.

Aby ułatwić roztrząsanie tej sprawy, formułuje Izba lekarska następujący

Kwestyonaryusz.

1. Czy zgadza się z przepisami instrukcji służbowej lekarzy szpitalnych badanie chorych szpitalnych przez lekarzy szpitalnych dla celów pozaszpitalnych, a w szczególności dla użytku sądów, Kas chorych, Kas ubezpieczeń od wypadków, Towarzystw ubezpieczeń życiowych i osób prywatnych.

AUTO-AERO

Kupującego automobil „Fiat“ wyuczmy bezpłatnie kierowania wozem aż do uzyskania patentu szoferskiego.

Największe w kraju przedsiębiorstwo automobilowe.

GARAGE-BOKSY

Pierwszorządne warsztaty reparycyjne, urządzone według ostatnich wymogów techniki.

Samorodne spajanie, wulkanizator uniwersalny, parowy, amerykańskie maszyny do obróbki metali, z popędem elektrycznym. — Pierwszorządne siły fachowe. — Stacja benzyny i smarów dzień i noc otwarta. — Czyszczenie wozów. — Magazyny wszelkich przyborów automobilowych. — Na żądanie wysyłamy specjalistów inżynierów i monterów.

Właściciel firmy: **JAN NOWORYTA.**
Telefon 160.

AUTO-AERO

Lwów, ulica Chocimska.

Wyłączne zastępstwo
światowej sławy
automobili

„FIAT“

Adres telegraficzny: **Autero, Lwów.**

Nowość!

PLANTACOL

Syrup z Plantago lanceolata, jedyny wypróbowany i niezawodny środek przeciw kokluszowi u dzieci, nie zawierający żadnych narkotyków — jak również

Laboratorium chemiczno-farmaceutyczne Apteki pod „Hygiea“ EMILA JEZIEKOWSKIEGO dz. B. SCHEINBACH, Lwów, ul. Gródecka 30. — Telefon 1181.

Nowość!

Syrup Sulfoguajakolowy z Plantago i kodeiną przeciw kaszlowi, katarom i zapaleniom płuc u dorosłych poleca PT. Panom Lekarzom do ordynacji

2. Czy za te pozasłużbowe czynności wolno lekarzom szpitalnym pobierać osobne wynagrodzenia i jakiej wysokości.

3. W jaki sposób czynności te i dochody należy między lekarzy szpitalnych rozdzielać.

4. Czy nie byłoby wskazane utworzenie z tych dochodów osobnego funduszu na użytek personelu lekarskiego w każdym szpitalu i jakie cele temu funduszowi zakreślićby wypadało.

5. Jakie warunki i zastrzeżenia co do tych ubocznych czynności wskazuje interes służby szpitalnej, interes chorych, etyka lekarska i interesy zawodowe lekarzy.

6. Inne uwagi.

We Lwowie, 13. marca 1912.

Z Izby lekarskiej wsch.-gal.

Prezydent
Dr. Festenburg.

Do Lekarzy Kas chorych.

Izba lekarska wschodnio-galicyjska otrzymuje często zażalenia lekarzy kas chorych z powodu niesprawiedliwego traktowania ich przez zarządy kas, przeciążania pracą i obowiązkami a nadzwyczaj nieraz lichego wynagradzania.

W wielu zatargach lekarzy z kasami chorych powiodło się Izbie bądź to przez polubowne pośrednictwo, bądź innymi sposobami wpłynąć na polepszenie warunków służbowych lekarzy.

Ale liczne te spory przekonały Wydział Izby lekarskiej, że stosunki lekarzy kasowych u nas wymagają uregulowania i że w tym kierunku należy wdrożyć usiłowania według pewnego planu.

Zanim to nastąpi, Wydział Izby lekarskiej wschodnio-galicyjskiej pragnie zebrać jak najdokładniejsze informacje o obecnych warunkach pracy lekarzy w poszczególnych kasach chorych, bo tylko na podstawie takiego faktycznego materiału będzie można zdać sobie sprawę, jakie niedogodności i braki w stosunkach służbowych usunąć trzeba.

Zebraniem danych, odnoszących się do kas chorych w mieście Lwowie, zajmą się z polecenia Izby dr. Bett i dr. Danielski.

Co do kas chorych w innych miejscowościach poruczył Wydział Izby przeprowadzić dochodzenia redakcji „Głosu Lekarzy”.

Wywiązując się z tego zlecenia, proszę wszystkich Kolegów, zajmujących posady w kasach chorych, by do dnia 15. kwietnia b. r. nadesłali na moje ręce wyjaśnienia na pytania, zamieszczone w kwestyonyaryuszu, niżej podanym.

Leży to przede wszystkim we własnym interesie lekarzy kasowych, przynależnych do Izby lekarskiej wschodnio-galicyjskiej, których starania o poprawę bytu Izba pragnie jak najusilniej popierać. Dla tego sądzę, że każdy z tych lekarzy pospieszy z żądaniami informacyjnymi.

Ale i dla lekarzy w zachodniej części kraju nie może być obojętną akcją Izby lekarskiej wschodnio-galicyjskiej, albowiem to, co we wschodniej części Galicyi da się dla lekarzy kasowych uzyskać, pośrednio musi wpłynąć także na polepszenie stosunków i w Galicyi zachodniej. Samo też opracowanie sprawozdania o położeniu lekarzy kasowych w całej Galicyi może oddać praktyczne usługi wszystkim lekarzom kasowym w naszym kraju. Jest więc pożądanem, aby i koledzy zpoza okręgu Izby lekarskiej wschodnio-galicyjskiej odpowiedzi na kwestyonyaryusz nadesłali.

Rzecz naturalna, że ankieta niniejsza wtedy tylko spełni należycie zadanie, jeśli wszystkie odpowiedzi będą zupełnie ścisłe, rzeczowe, wolne od jakiegokolwiek tendencji, stwierdzające faktyczne stosunki. Do odpowiedzi proszę dołączyć o ile możliwości wyszczególnione w kwestyonyaryuszu dokumenty lub ich odpisy.

Dr. Szczepan Mikołajski.

Kwestyonyaryusz.

1. Nazwisko lekarza, miejscowość.

2. Wyszczególnienie kasy, w której pełni funkcje lekarza kasowego (kasa powiatowa, korporacyjna, fabryczna, stowarzyszeniowa, bracka, budowlana.)

Pożądane dołączenie statutu Kasy i ostatniego rocznego sprawozdania.

3. Data nominacji na posadę kasową.

Odpis dekretu nominacyjnego.

4. Warunki umowy.

Czy posada jest prowizoryczna, czy stała.

Czy płaca jest ryczałtowa i ile wynosi.

Czy też jest wynagrodzenie za każdą ordynację i jakie.

Czy może jest pozostawiony chorem wolny wybór lekarza z pośród lekarzy kasowych. W jakiej rozciągłości.

Jak unormowano wynagrodzenie za wyjazdy do chorych za miejscowych.

Czy w praktyce kasowej miejscowej przysłużyła lekarzowi wynagrodzenie za fiakra przy odwiedzaniu chorych w oddalonych częściach miasta.

Czy jest osobne wynagrodzenie za operacje i jakie?

Czy są inne jakieś wynagrodzenia osobne za pewne czynności.

Czy Kolega ma zastrzeżone prawo do rocznego urlopu, jak długiego, czy płatnego.

Czy w razie zachorowania Kolegi otrzymuje Kolega zwykłe pobory i jak długo.

Jak uregulowano sprawę zastępstwa w razie zachorowania, urlopu, lub w razie chwilowej nieobecności.

Czy oprócz czynności leczniczych nie sprawuje Kolega innych jeszcze funkcji lekarskich (świadczenia w razie uszkodzeń ciała, badanie członków kasy, wstępujących do pracy np. badanie wzroku, słuchu, badanie funkcjonaryusza, starających się o urlop lub spensjonowanie, nadzór nad warunkami higienicznymi w fabrykach itd.) Jaka jest suma tych czynności (godzin dziennie, tygodniowo lub miesięcznie) i jakie za nie wynagrodzenie.

Jaki jest termin wypowiedzenia posady dla obu stron.

Jakie są normy dyscyplinarne. Czy w komisji dyscyplinarnej ma zasiadać reprezentanta t lekarzy.

Jakie są przepisy co do polubownego załatwienia sporów między lekarzem a zarządem. Czy w Sądzie polubownym mogą zasiadać lekarze. Czy Izba lekarska ma zastrzeżoną w tych sprawach ingerencję.

Czy Kolega ma zabezpieczone prawo do emerytury i do zaopatrzenia rodziny z fun. uszu Kasy.

Jeśli umowa była pisemna, uprasza się dołączyć jej odpis.

Czy była zatwierdzoną przez Izbę lekarską.

Jeśli umowa była ustna lub mianowanie nastąpiło bez bliższego określenia warunków służbowych, należy tę okoliczność zaznaczyć.

5. Ilu Kasa ma członków? Jaki obejmuje okręg. Jaki okręg ma Kolega przydzielony.

Czy ube pieczone są w niej także rodziny członków?

Czy oprócz robotników są członkami także samodzielni majstrowie, lub osoby, posiadające więcej, niż 200 kor. dochodu miesięcznego?

6. Ilu w ostatnim roku było chorych w okręgu Kolegi lub ilu przeciętnie wypadało na jednego lekarza chorych:

a) niezdolnych do pracy,

b) pracujących.

Ilu było w ostatnim roku ordynacyi w ambulatoryum, ewentualnie ile ordynacyi w ambulatoryum przypadało przeciętnie na jednego lekarza kasowego.

Ilu było w okręgu Kolegi lub ilu wypadało przeciętnie na jednego lekarza kasowego chorych, odwiedzanych w domu:

a) miejscowych,

b) w innych gminach.

Liczba wizyt lekarskich w ciągu roku:

a) w miejscu,

b) w innych gminach.

Czy i ile wykonano operacji i jakie.

Stosunki komunikacyjne w okręgu Kolegi (połączenie kolejowe, gościńce). Ile godzin przeciętnie wymaga wyjazd do choroego kasowego.

Chorobowość członków Kasy. Czy niema pewnych chorób specjalnych, złączonych z rodzajem przemysłu lokalnego (np. zatrucia przemysłowe ołowiem, fosforem, choroby dróg oddechowych z powodu pracy w pyle, choroby skórne górników itd.) i jaki wpływ wywierają na zwiększenie pracy lekarza kasowego.

7. Ile wypadła przeciętnie za jedną ordynację lekarską?

8. Czy w czasie zajmowania posady przez Kolegę podwyższano wynagrodzenie lekarza. Pożądane są bliższe szczegóły w tym względzie.

Czy płaca zwiększała się w miarę przyrostu liczby członków?

9. Jakie są stosunki z zarządem Kasy.

10. Inne uwagi i wnioski.

Dr. Walery Momidłowski.

O śmiertelności dzieci i sposobach jej zmniejszenia.

(Dokończenie).

Szerzenie pouczeń higienicznych o pielęgnowaniu niemowląt drogą odczytów, czy pism ulotnych, mija się z celem dlatego, bo pisma takie nie dotrą do tych warstw, dla których są przeznaczone. Do ludu najłatwiejszy dostęp ma słowo żywe, głoszone przez ludzi wśród niego żyjących, w sprawach zaś takich, jak higiena wieku dziecięcego ważny głos mogłaby mieć kobieta. Dlatego sądziłbym, że niepoślednią rolę przy propagandzie zasad higieny osesków mogłyby odegrać akuszerki egzaminowane, gdyby były do tego odpowiednio przygotowane. Mamy ich w kraju około 2600 i jeżeli przyjmemy, że połowa z nich mieszka na wsi wśród ludu i z ludu pochodzi, to możnaby się spodziewać, że taki zastęp, odpowiednio wyszkolony, oddałby mógł wielką usługę przy walce ze śmiertelnością osesków.

Chodzi o to wyszkolenie. Wyobrażam je sobie w ten sposób, że kandydatki na akuszerki w szkołach położnych słuchaczą musiały, jako przedmiotu obowiązkowego, higieny wieku dziecię-

cego, a praktycznie poznaćby mogły w szpitalu dziecięcym materiały, ilustrujący teorię i zapoznać się przy tem z najważniejszymi i najwięcej rozszerzanymi chorobami wieku dziecięcego i sposobami doraźnej pomocy w nagłych wypadkach zachorowania.

Nie obowiam się wcale, aby kurs taki obciążał zanadto uczenie ze szkoda dla nauki położnictwa, bo każda kobieta, zwłaszcza gdy sama jest matką, z wielką łatwością wchłania w siebie wszelkie wiadomości, dotyczące higieny i ogólnej patologii dziecka. Warunkiem musiałyby być tylko, aby wiadomości te podane były w sposób popularny i nie przeciężony balastem naukowym.

W jaki sposób należałoby zapoznać z potrzebnymi wiadomościami o higienie dziecka te akuszerki, które już obecnie praktykę wykonują, nie chcę przesądzać, ale widzę do tego dwie drogi. Jedna lepsza, ale droższa tj. wysyłać je kolejno z powiatów na kilkotygodniowy kurs do Krakowa lub Lwowa na koszt kraju lub państwa, druga tańsza, lecz mniej dobra tj. poruczyć urządzenie takiego kursu lekarzowi urzędowemu w powiecie. Ten sposób jest mniej dobry dlatego, że lekarz powiatowy nie ma materiału do demonstracji, a sam nie jest specjalistą pedyatry.

Spotkam się zapewne z zarzutem, że w ten sposób wytworzy się nowy rodzaj partactwa lekarskiego, tem gorszy, że koncesyonowany, a powtóre, że oddawanie w ręce osoby bądź co bądź mało inteligentnej, choćby tylko udzielania pierwszej pomocy w nagłym wypadku zachorowania dziecka nie jest bezpiecznym.

Zarzut, mojem zdaniem, niesłuszny, bo głównem zadaniem kursu przygotowawczego będzie zaznajomienie akuszerki z higieną dziecka, patologią zaś poznać winna tylko o tyle, aby w danym wypadku mogła rozpoznać stan, który wymaga interwencji lekarza. Działalność jej obracać się więc będzie w tych samych granicach, co przy porodzie.

Wątpliwość zaś, czy można akuszerce powierzyć pierwszą pomoc w nagłym wypadku zachorowania, nie zdaje mi się uzasadnioną dlatego, że przy porodzie przecież powierza się jej życie dwojga istot, bo matki i dziecka. Zresztą w nagłych wypadkach zachorowania dziecka lud wiejski nie zawsze szuka pomocy lekarza, lecz albo czeka z rezygnacją na to, co samo nastąpi, albo zasięga rady ludzi najmniej do tego ukwalifikowanych. Ilekroć razy zgłaszają się do lekarza rodzice z dzieckiem, od 5 lub 6 dni chorem na dyfteryę, której nikt zawczasu nie rozpoznał — ile razy widzi się dzieci z gruzliczem zapaleniem stawów obwożone po wszystkich znachorach, którzy staw ten masowali i naciągali — a przeciwnie znowu ile razy przywożą w ciężką zimę z daleka dziecko, któremu wystarczało dać w domu kilka łyżeczek oleju rycynowego lub postawić bańki suche.

Opierając się na doskonałej znajomości stosunków wiejskich, mam to silne przekonanie, że lud wiejski, który przeważnie dotychczas niechętnie do akuszerki się odnosi, nabierze do nich zaufania z tą chwilą, gdy będzie widział, że potrafi ona spełnić nie tylko te funkcje, które przed nią zwykła babka wiejska spełniała, ale może także dać mu radę i skuteczną pomoc w wypadku choroby dziecka. Każdy, kto na wsi to potrafi, wyrasta w oczach ludu na osobę cenioną i poważaną, bo potrzebną.

Inaczej się ma rzecz ze zwalczaniem chorób zakaźnych wieku dziecięcego. Tu nie wystarczy propaganda ani dobra rada, tu zastosowanym być musi inny sposób.

Zwykły proceder, stosowany przy tłumieniu epidemii jest następujący: Do starostwa przychodzi doniesienie o pojawieniu się jakiejś choroby, doniesienie przy chorobach zakaźnych wieku dziecięcego zazwyczaj spóźnione bo od chwili zachorowania pierwszego dziecka do chwili, gdy naczelnik gminy o tem się dowiedział, upływa w najlepszym wypadku kilka dni a drugich kilka, zanim doniesienie do rąk lekarza się dostanie i ten na miejsce przybędzie. Przez ten czas wytwarzają się już w kilku domach ogniska epidemii, co przy epidemiach między dziećmi idzie bardzo szybko. Lekarz wśród najniekorzystniejszych czasem warunków obchodzi te kilka lub kilkanaście zakażonych domów i drugich tyle podejrzanych o zakażenie, bada chorych i spisuje ich skrzątnie, powtarza kilkadziesiąt razy odpowiednie pouczenia i przestrogi i wydaje potrzebne zarządzenia, dowiaduje się w szkole, co się dzieje z dziećmi szkolnymi, bada u proboszcza księgę zmarłych a u ogładacza zwłok karty pośmiertne, sprawdza jeszcze raz dodatkowe doniesienia i pogłoski o nowych wypadkach choroby, o których wójt nie wiedział, zapisuje potrzebne lekarstwo, wyjaśnia wójtowi zarządzone środki policyjno-sanitarne i daje mu je na piśmie, a gdy wreszcie ku wielkiemu zadowoleniu wójta, który z pobożną miną wszystkiego wysłuchał, siada zmęczony i wyczerpany na wózek i odjeżdża, kończy się cała akcja ratunkowa na 7 dni. Wójt zaraz po wyjeździe lekarza zapomina o całej epidemii, bo ma inne sprawy gminne lub robotę w polu, dzieci z zakażonych domów odprawiają harce po pastwisku wspólnie ze wszystkimi dziećmi wsi, sąsiadki i krewni odwiedzają chore dzieci, matki i rodzeństwo chorych dzieci uczęszczają przykładnie do kościoła w niedzielę i biorą udział we wszystkich zebraniach, jakie się nadarzą, wogóle panuje bardzo swobodny nastrój, niezamącony wcale tem, że każdego dnia chorych dzieci przybywa, a tu i ówdzie trzeba urzą-

dzać pogrzeby. Czuwa tylko szkoła, dotychczas jeszcze nie zamknięta, ale czekająca z upragnieniem na tę chwilę — więc oblicza się tam dokładnie, ile dzieci nie przyszło do szkoły, wskutek epidemii, aby temi datami wzruszyć lekarza. Ruch zaczyna się znowu wtedy, gdy nadchodzi termin, w którym lekarz powinien przyjechać po raz wtóry, wtedy dopiero przybija się karty ostrzegawcze na domach, przetrzymuje dzieci z zakażonych domów w mieszkaniach, wieszają się stałe czerpadła przy studniach i oczyszczają powierzchnie izby, w których choroba już wygasła. I tak w kółko idzie ta robota na pokaz, powierzchowna, robiona bez przekonania i bez zapału. Bo lud z chorób zakaźnych obawia się tylko tyfusu — chorobę i śmierć dziecka uważa jako dopust boży, któremu się poddaje z rezygnacją i bez walki. Nie przeczę, że są wyjątki, ale niestety rzadkie.

Jeżeli się więc zważy, że całą egzekutywę policyjno-sanitarną przy epidemiach oddaje się w ręce człowieka, który jej najzupełniej nie rozumie i który jej potrzeby nie uznaje, to nie można się dziwić, że epidemie chorób zakaźnych u dzieci nie wygasają w kraju nigdy i czynią tak wielkie spustoszenia między dziećmi.

Gdyby lekarze powiatowi w ogólności nic innego nie robili, tylko zajmowali się tłumieniem chorób zakaźnych, to w tych warunkach, w jakich obecnie pracują, nie potrafiliby także nic więcej, niż dotychczas, zdziałać.

Zło, jak mi się zdaje, leży w tem, że nie mamy się kim wyręczyć w czasie pomiędzy jednym przyjazdem lekarza do gminy a następnym i że przez 7 dni prawie nikt o epidemię się nie troszczy. Na każdym kroku daje się nam odczuwać brak ludzi jako tako wyszkolonych, którym moglibyśmy powierzyć wykonanie tych zarządzeń, które przy tłumieniu epidemii są konieczne, brak fachowych posługaczy sanitarnych. Do zakresu działania takich posługaczy, eksponowanych na miejscu podczas epidemii, powinno należeć pełnienie służby wywiadowczej, wykonywanie nadzoru nad odosobnieniem chorych, a w razie potrzeby wykonywanie obsługi przy chorych odosobnionych, a nie mających opieki, dopilnowanie zakazu zanieczyszczania potoków i studzien materiałem zakaźnym, wykonywanie nadzoru nad oznaczeniem zakażonych mieszkań, nad odosobnieniem i przeniesieniem zwłok, wykonywanie odkażania mieszkań i zakażonych przedmiotów pod nadzorem i za wskazówką lekarza i wogóle czuwanie nad tem, aby wszelkie zarządzone środki policyjno-sanitarne były wykonane.

Każdy z lekarzy powiatowych, który był czynnym przy tłumieniu groźniejszych epidemii, wie, na jak szalone, zdawałoby się wprost nieprawdopodobne, trudności jesteśmy narażeni, gdy wszyscy odmawiają pomocy, nawet za wysoką zapłatą, z obawy zakażenia, gdy nikt nie chce tknąć się zwłok, które przecież uprzątnąć trzeba, ani pomódz przy desinfekcji, którą trzeba wykonać. W każdej gminie mają być wprawdzie ludzie umówieni do obsługi, ale gdy przyjdzie ich użyć, okazuje się, że albo ich w gminie niema wcale, albo są to najdzielniejsi pijacy z całej wsi, ale do żadnej poważnej roboty niezdatni. Zresztą ludzi takich ma się umawiać tylko na wypadek cholery lub dżumy, przy zwykłych epidemiach nie mamy nikogo do pomocy i stoimy na placu boju, jak dowódcy bez wojska.

Nie jest mi wiadomem, czy w innych krajach austriackich istnieje instytucja posługaczy epidemicznych; być może, że nie. Bez względu jednak na to, twierdzę, że u nas w kraju wobec niskiej kultury ludu i wyjątkowo niekorzystnego położenia geograficznego jest ona koniecznie potrzebna i jak długo nie zostanie w życie wprowadzona, tak długo wszelkie nasze wysiłki będą daremne, a najlepsze nawet przepisy o tłumieniu chorób zakaźnych pozostaną martwą literą.

Projekt ustawy o epidemiach, który od 5 lat w ciałach ustawodawczych się tuła i zapewne nie prędko jeszcze w życie wejdzie, a od którego my tak wiele się spodziewamy, nic nie wspomina o instytucji rządowej niższej służby sanitarnej, być jednak może, że rozporządzenie wykonawcze ją wprowadzi, inaczej cała ustawa wyglądać będzie, jak ładnie zbudowany tułów bez rąk, bo doniesienia o epidemiach będą wprawdzie na czas wpływać i zarządzenia będą się mogły oprzeć na podstawie prawnej, czego dotychczas niema, ale wykonać ich nie będzie miał kto.

Zanim jednak ta ustawa wejdzie w życie, byłoby bardzo pożądanem robić starania, aby już obecnie, przynajmniej w powiatach najwięcej dotkniętych chorobami zakaźnymi, zwłaszcza wieku dziecięcego, bo te najwięcej spustoszenia czynią, można było przynajmniej na próbę ustanowić stałych, odpowiednio wyszkolonych, przez rząd opłacanych, a w wykonywaniu swego zawodu bezpośrednio od lekarza urzędowego zależnych posługaczy sanitarnych.

Na potrzebę wprowadzenia niższej służby sanitarnej zwróciła uwagę ankietą, zwołana przez Wydział krajowy w r. 1909 dla omówienia projektu nowej ustawy o chorobach zakaźnych, nie położyła jednak na tę sprawę takiego nacisku, jakiego ona wymagała.

W administracji państwowej nie jest obcą kategoria niższej służby pomocniczej w działach fachowych. Przy państwowem budownictwie wodnem zatrudnieni są obok pomocników rysowników i dozorców rzek, którzy są urzędnikami niższej kategorii, także t. zw. dozorczykę rządowych, których w jednym powiecie

tarnobrzeskim jest 6, a których zadaniem jest pilnować sadzonek wikliny na zregulowanych brzegach rzeki i od czasu do czasu robić potrzebne poprawki. Ludzie ci mają stałą płacę 40 do 100 kor. miesięcznie z 10% podwyżką co 4 lata oraz zapewnioną emeryturę.

Niech lekarze powiatowi mają taką pomoc, a inaczej będzie wyglądał stan śmiertelności w kraju.

Sprawa zapobiegania zakażeniu się dzieci mlekiem gruźliczem jest bardzo trudną do rozwiązania wobec tego mianowicie, że wymagania higieny są na tym punkcie sprzeczne z interesami materialnymi sfer agrarnych. Żądanie usunięcia złego musiałoby chyba wyjść od samego społeczeństwa i zabrzmieć głosem bardzo doniosłym, aby mogło odnieść skutek.

My, ze stanowiska pieczy nad zdrowiem publicznym, żądać musimy: 1) aby obory, z których mleko bywa sprzedawanem, stały pod stałą kontrolą weterynaryjno-sanitarną; 2) aby krowy w tych oborach poddawane były w pewnych okresach czasu szczepieniu próbnemu tuberkuliną; 3) aby chore sztuki były z obór usuwane wprost na rzeź i 4) aby mleko eksportowane było na targi tylko w stanie przegotowanym.

Jeżeli fałszowanie i zanieczyszczenie środków spożywczych jest karane, a sprzedaż trucizn ścisłymi przepisami ograniczona, to o ileż surowiej przestrzegać należy, aby mleko zatrute gruźlicą nie było przedmiotem wolnego handlu.

Chcę jeszcze w kilku słowach wspomnieć o trudności, na jakie ludność wiejska jest narażoną przy znalezieniu pomocy lekarskiej, co, jak już zaznaczyłem, przyczynia się także do podniesienia śmiertelności dzieci. Sprawa ta jest dosyć skomplikowaną i zależną od podaży i popytu pracy lekarskiej. Nie dość jest stworzyć posady lekarzy okręgowych po wsiach i małych miasteczkach, ale trzeba znaleźć na nie chętnych kompetentów, o co obecnie jest bardzo trudno. Możeby można było przynajmniej w części zaradzić temu w ten sposób, aby posady po wsiach i małych miasteczkach dotować znacznie wyżej, niż dotychczas i to tem wyżej, im mniejszą jest dotycząca miejscowość a potrzeba lekarza w niej większą. Przeszkodą w obsadzaniu tych posad jest także postanowienie ustawy o nieprzekraczalnym 40 roku życia, które wszystkich lekarzy okręgowych obowiązuje, a wiemy, że na posady lekarzy okręgowych na wsiach i małych miasteczkach kompetują najczęściej starsi lekarze.

Zanim obecny brak lekarzy w małych miejscowościach ustanie, co, zdaje mi się, nie tak prędko nastąpi, może by było wskazaniem cofnięcie zakazu ambulatoryjnego leczenia dzieci w prowincjonalnych szpitalach powszechnych. Oddawanie bowiem małych dzieci do szpitala do stałego leczenia jest niesłychanie utrudnione przez to, że matka bardzo rzadko zdecyduje się opuścić resztę dzieci i całe gospodarstwo, aby z chorem dzieckiem w szpitalu pozostać. W każdym razie sędzę, że każde dziecko biednych rodziców, chore na krup lub dyfteryę, które do szpitala ambulatoryjnie w stosownym okresie choroby się zgłasza, powinno bezpłatnie otrzymać wstrzyknięcie surowicy, bo tu przecie chodzi o zapobiegnięcie rozszerzeniu się choroby.

Wstrzymuję się od dalszych wniosków i projektów, których bardzo wiele możnaby było jeszcze naprowadzić, nie pragnę rzeczy, które na razie przynajmniej odłożyć trzeba do lepszych czasów, chcę utrzymać dążenie do poprawienia tego, co złe, w granicach możliwych w naszych stosunkach ekonomicznych i społecznych. Nie hołduję zasadzie, że tylko poprawa dobrobytu szerokich warstw ludności może to złe usunąć, bo z jednej strony uważam to za równoznaczne ze spokojnem założeniem rąk do kieszeni i zaniechaniem wszelkiego działania na długie, długie lata, z drugiej zaś zdaje mi się, że i w tych warunkach, w których żyjemy i pracujemy, te postulaty, które powyżej przedstawiłem, dadzą się przeprowadzić, jeżeli czynniki decydujące zechcą raz wreszcie zadać sobie trudu i obliczyć te kolosalne straty, jakie kraj i państwo ponosi przez tak hojne marnowanie materiału ludzkiego, na jakie żadne dobrze zorganizowane społeczeństwo nie pozwoliłoby sobie.

Odczyty dra Ochorowicza o medyumizmie.

Na zaproszenie Tow. Biblioteki słuchaczy medycyny wygłosił dr. Ochorowicz we Lwowie dwa odczyty o medyumizmie, które następnie powtórzył w Krakowie.

We Lwowie obudziły te prelekcje ogromne zainteresowanie a w przepełnionej sali Tow. muzycznego zauważyć można było także wielu lekarzy, przysłuchujących się z zajęciem wywodom prelegenta.

Poglądy, odbiegające od zapatrywań oficjalnej nauki, przedstawił prelegent w sposób wielce ujmujący. Mówił z głębokim przekonaniem, że zdaje sprawę z faktów i zjawisk nie urojonych,

które zasługują na dalsze badania a przekonanie to widocznie udzielało się i słuchaczom, którzy zwłaszcza pierwszy odczyt przyjęli długo trwającymi oklaskami.

Liczne obrazy świetlne demonstrowały metodę badań dra Ochorowicza, której pod względem ścisłości nic chyba zarzucić się nie da. Zresztą dr. Ochorowicz tylko najtrudniejsze eksperymenty dokonuje w swej ustronnej pracowni w Wiśle, przeważają zaś część spostrzeżeń czynił w gronie wybitnych uczonych polskich i obcych, na których świadectwo powołuje się w odczytach i w prasie. Gdy się to zważy i gdy się słucha tego posiwiąłego już dobrze badacza, musi się uznać, że te nadzwyczaj dziwne, zdumiewające odkrycia, o których opowiada, nawet wobec największego sceptycyzmu nie zasługują na odrzucenie pogardliwe *a limine*, bez kontrolnych badań, bez sprawdzania zjawisk i faktów. A wobec niesłychanej doniosłości ich dla nauki i poglądów na świat i życie spada na naukę obowiązek, od którego już długo wymawiać się nie zdoła, zbadania bez żadnych uprzedzeń tej, jak dr. Ochorowicz powiada, nowej dziedziny wiedzy, zwłaszcza, że takich jak Ochorowicz zwiastunów nowych praw jest już w świecie sporo a w ich szeregu znajdujemy osoby pierwszorzędnej sławy naukowej.

Takie uwagi nasunęły mi się co do faktów, co do zjawisk medyumistycznych. Inna rzecz co do teorii, tłumaczącej te zjawiska. Tu już trudniej podać za wnioskowaniem prelegenta i tezy, które stawia jako pewniki, można przyjąć chyba jako tymczasowe hipotezy, zanim analiza zjawisk nie da więcej zadowalających wyjaśnień. Takie też zapewne było wrażenie wielu słuchaczy, gdyż drugi odczyt, wprowadzający już nietylko w nową dziedzinę zjawisk, ale i w teorię medyumizmu, nie zdobył prelegentowi takiego poklasku, jak odczyt pierwszy.

W obu odczytach dr. Ochorowicz opowiedział tylko część zjawisk medyumicznych, mianowicie wykladał o zjawiskach, jeszcze najbliższych ze znanymi objawami ustroju i z prawami nauk przyrodniczych. Były to niejako wstępne wykłady o medyumizmie.

Objęły zjawiska świetlne i mechaniczne. Nie było więc jeszcze mowy o telepatyi, o przecuciach, o odczuwaniu wrażeń z oddali, o materializacji medyumicznych inspiracji.

Ale już i te najprostsze stosunkowo zjawiska świetlne i ruchowe, o których mówił dr. Ochorowicz, są tak nadzwyczajne, że wydają się złudzeniami, baśnią z tysiąca nocy i nie można się dziwić, że w tym wypadku nauka tak długo opierała się i dotąd opiera żądaniu medyumistów, by ich twierdzenia poddać krytycznemu eksperymentalnemu rozbirowi.

A przy tem w badaniu tych zjawisk piętrzą się trudności nadzwyczajne, bo zjawiska medyumiczne, jak nas pouczył dr. Ochorowicz, nie przychodzą na zawołanie, można je dostrzegać tylko u pewnych, wyjątkowych jednostek a nawet i u tych jednostek zależne są i od nastroju medyum i od niezbadanych bliżej okoliczności zewnętrznych tak, że to samo medyum raz może produkować nadzwyczaj sensoryjne objawy, a drugi raz zupełnie zawodzi oczekiwania. Często, według przyznania dr. Ochorowicza, zachodzą mimowolne i bezwiedne oszustwa, częściej jeszcze zapewne osoby, chciwe zysku lub rozgłosu, świadomie oszukują widzów.

Wobec tego chyba w jakiej samotnej pracowni, o jakiej założeniu pod Krakowem marzy p. Geniusz w swych publikacjach, możnaby zdała od wrzawy światowej, od walk i namiętności życia z powodzeniem badać systematycznie medyumizm sposobami doświadczalnymi.

Dr. Szczepan Mikołajski.

Stan szpitali powszechnych w Galicyi.

(Ciąg dalszy).

Jasło. Inspekcya w styczniu 1911. Sprawa budowy nowego szpitala nie postąpiła naprzód tak, jakby oplakany stan obecnego budynku szpitalnego tego wymagał. Wprawdzie sfery interesowane w zupełności potrzebę budowy uznają, lecz stan finansowy miasta na razie na znaczniejszy wydatek nie pozwala. W lecie ubiegłego roku wybraliśmy z architektą Wydziału krajowego najodpowiedniejsze miejsce pod budowę nowego szpitala z 13, przez komitet szpitalny przedstawionych placów, a burmistrz miasta przyrzekł mi obecnie ponownie zająć się energicznie pertraktacyami o kupno tego gruntu.

Terażniejszy budynek szpitalny tylekrotnie już zdyskwalifikowano, że zbyteczną już rzeczą byłoby opisywanie nędzy i ruiny jego, nadmienię chyba, że rok czasu przyczynił się do bardziej ujemnego stanu, tem więcej, że żadnych wkładów od kilku lat nie robiono.

Z końcem zeszłego roku nastąpiła znowu zmiana w kiero-

Wina Dalmatyńskie

z własnych winnic, nagrodzone najwyższymi odznaczeniami na wystawach zagranicznych. Wina stołowe: **Opol**, **Złatarica** (czerwone), **Kucz** i **Vidovo** do herbaty znakomite, **Iróza** kuracyjne dla niedokrewnych, białe kuracyjne: **Žilavka** i **Bogdanusza**. — Zamówienia z prowincyi już od 5 klg. efektujemy pocztą. Cennikami na żądanie służymy bezpłatnie. — Polecając się łaskawym względem P. T. Lekarzy, kreślimy się z wysokim poważaniem

Vrsalović-Mateljan
Lwów, ul. Fredry 6.

wnictwie szpitala. Dr. Jasiński został przeniesiony na dyrektora szpitala do Nowego Sącza, a w jego miejsce powierzył Wydział krajowy kierownictwo szpitala dotychczasowemu sekundaryuszowi dr. Mieczysławowi Jąworskiemu. Sekundaryusza dotychczas niema.

W dniu inspekcji zastałem 49 chorych, w tem 19 z cierpieniami chirurgicznymi. Leczenie chorych staranne, a chorzy mimo złych warunków garną się chętnie do szpitala. Historye chorób i wszystkie zapiski lekarskie wypełnione są należycie. W r. 1910 leczono 902 chorych przez 16.086 dni, zmarło 54 t. j. 5·9% chorych. Duży ten stan śmiertelności, należy przypisać temu, że okoliczna ludność, w celu uchylenia się od ponoszenia kosztów pogrzebu, wielu umierających przywozi do szpitala. Średni pobyt chorego w szpitalu wynosił 17·8 dni, przeciętnie zaś leczono 44 chorych dziennie. Operacji wykonano w ubiegłym roku 211, w tem wiele z zakresu większej chirurgii (laparotomie). Znakomite wyniki pooperacyjne zjednały byłemu dyrektorowi dr. Jasińskiemu u okolicznej ludności imię znakomitego chirurga. Wizyty lekarskie odbywa obecny kierownik 2 razy dziennie, rano od godz. 9-tej, popołudniu około godziny 6-tej. Pożywienie bardzo smacznie przyrządzone, chorzy zeń zadowoleni, a wielką zasługę w tym względzie ma siostra kuchenna, która z znacznem zamiłowaniem oddaje się swej pracy. Narzędzi chirurgicznych posiada szpital dostateczną ilość; są one wzorowo czysto utrzymane.

Kałusz. Inspekcya w lipcu 1911. W szpitalu kałuskim nie wiele zmieniło się od czasu ostatniej inspekcji, widoczną jest jednak większa staranność w utrzymaniu porządku i czystości.

Wydział krajowy, uznając niedostateczność urządzeń szpitala, wstawił w r. b. do budżetu wydatny kredyt w celu usunięcia dotkliwych braków, a roboty te szczęścią wkrótce rozpoczęte zostaną. W pierwszym rzędzie zostanie pawilon zakaźny przyprowadzony do porządku, posadzki zostaną wyłożone linoleum, ściany choć w części zostaną polakierowane, urządzenie wewnętrzne zaś uzupełni się łózkami i stolikami. Do łazienek zakupiono już 3 wanny żelazne emaliowane, zamówiono nową kuchnię żelazną, brudownia zostanie wyłożona płytkami, a w sali operacyjnej wymieni się okno drewniane na żelazne. Inżynier mechanik Wydziału krajowego otrzymał polecenie wypracowania projektu i kosztorysu na centralny kocioł do grzania wody tak do łazienek jakoteż do umywalni w sali operacyjnej. Inwestycje te poprawią w znacznej mierze warunki higieniczne zakładu, chociaż nie usuną jeszcze wszystkich braków i potrzeb szpitala.

W roku przyszłym trzeba koniecznie pomyśleć o budowie mieszkania dla 2 stróżów, którzy dotychczas zamieszkują jedną ubikację w pawilonie zakaźnym, co nietylko ze względów sanitarnych dłużej cierpiącym być nie powinno, ale uniemożliwia nawet należyte pielęgnowanie chorych, siostra bowiem w razie obecności chorób ostro zakaźnych, w pawilonie nie może być izolowaną. Szpital musi zakupić skromny karawan, gdyż dotychczas wywozi się zmarłych wozem, używanym równocześnie do celów gospodarczych. Trzeba również urządzić należyty popielnik z żelazną pokrywą, gdyż już nawet w r. b. z powodu nieostrożności służby zapaliła się istniejąca drewniana pokrywa i tylko dzięki temu, że ogień w czas sprostężono, zapobiegnięto niebezpieczeństwu pożaru.

Służbę lekarską pełni dyrektor na razie przy pomocy lekarza pomocniczego, gdyż sekundaryusz ustąpił z posady. Wizyty lekarskie odbywają się rano po godz. 9-tej, popołudniowe w miarę potrzeby około godz. 6-tej, na wezwanie siostr przybywają lekarze do szpitala o każdej porze dnia lub nocy.

Siostr ze Zgromadzenia św. Józefa jest w szpitalu 6 z tych 3 przy chorych, służby niższej 8 osób, w tem troje przy chorych.

Ruch chirurgiczny w szpitalu słaby, ogranicza się tylko do lżejszych zabiegów chirurgicznych, a główny kontyngent stanowią chorzy z cierpieniami narządów wewnętrznych i 6cz. W dniu inspekcji zastałem 49 chorych, w miesiącach zimowych dochodzi jednak ich liczba do 100. W r. 1910 leczono 1.398 chorych przez 27.363 dni, zmarło 36, czyli 1·8%, średni pobyt chorego w szpitalu wynosił 19·5 dni, przeciętnie liczono 74·9 chorych dziennie, zabiegów operacyjnych wykonano 199.

Pożywienie smacznie przyrządzone, skarg ani co do jakości ani co do ilości nie słyszałem tym razem ze strony chorych. Koszt leków wynosił w r. 1910 4·7 h, środków sanitarnych 4·9 h. na dzień i chorego.

Narzędzia chirurgiczne w dostatecznej ilości, są czysto utrzymane. Łazienki wobec wymiany wanien funkcjonują należycie, kąpieli wydaje się więc ilość dostateczną. Dezynfektor Lümkmanna spełnia dobrze swe zadanie.

Kołomyja. Inspekcya w marcu 1911. Szpital kołomyjski przedstawia się dodatnio, a cały rozkład i urządzenie wewnętrzne odpowiada nowoczesnym wymogom. Czystość w całym zakładzie panuje wzorowa. Nieznaczne usterki, podnoszone już w poprzednich sprawozdaniach, jak zniszczone kłozety i wanny oddziałowe, będą z rok rocznie wstawianych na ten cel do budżetu kredytów stopniowo uzupełniane.

Brak ścieków w miejscach ustępowych na razie musi być cierpianym gdyż posadzka płytkowa jest dotychczas w tak dobrym stanie, że, jak rzeczoznawcy orzekli, nie opłaci się jej niszczyć dla założenia syfonów. W ubiegłym roku wykonano w szpitalu następujące roboty inwestycyjne: Zmontowano dezynfektor w odpowiedniej ubikacji domu przedpogrzebowego, polakierowano wewnątrz wszystkie ściany pawilonu izolacyjnego, jakoteż lamperye na korytarzach w budynku głównym, przestawiono 5 pieców kaflowych, pobielono wszystkie ubikacje, a do pralni zakupiono znakomitą wirówkę. W roku bieżącym należy choćby w miarę przyznanego kredytu na konserwację porobić lakierowane lamperye na salach chorych, polakierować salę operacyjną i postawić piec kaflowy z paleniskiem od korytarza w separacie, przeznaczonej dla szalowych, w pawilonie izolacyjnym, która z powodu panującego w niej zimna nie może być używaną w miesiącach zimowych.

Za bardzo ważną inwestycją, któraby nieznacznym stosunkowo kosztem mogła szpital kołomyjski postawić w rzędzie wzorowo urządzonych lecznic krajowych, uważam dobudowanie oszklonych werand (leżalni) na południowej stronie obu skrzydeł pawilonu głównego. Tak podgórski klimat, jakoteż zaciszne, zdala od ruchu ulicznego, położenie szpitala nadają się znakomicie do nowoczesnego leczenia chorych gruźliczych. Znaczna ilość tych chorych, których liczba rok rocznie w zastraszający sposób w kraju się wzmacza, poruszyła powołane czynniki do przedsięwzięcia szerszej akcji w walce z tą straszną chorobą. Za granicą powstają liczne sanatoria, mające na celu ratowanie zagrożonych tą chorobą jednostek, a znakomite wyniki lecznicze są zachętą do dalszej a tem skuteczniejszej w tym kierunku pracy. U nas dotychczas niewiele na tem polu działośano; z jednej strony ubóstwo społeczeństwa z drugiej ubóstwo kraju, stają na przeszkodzie dobrze zrozumianym potrzebom, a akcja cała ogranicza się tylko do dobrej woli, ofiarności i pracy kilku stowarzyszeń. W myśl uchwały ankiety przeciwgruźliczej, odbytej z inicjatywy Wydziału krajowego, winno i szpitalnictwo krajowe, które dotychczas nie zajmowało się leczeniem gruźlicy, podjąć walkę z tym wrogiem, dziesiątkującym szeregi naszego ludu i klas robotniczych. Niestety nie wszystkie nasze szpitale nadają się do tego celu. Liche, nieraz wprost niehigieniczne budynki i urządzenia, nieodpowiednie położenie, stałe przepełnienie itp. braki i ujemne warunki, a co najważniejsze brak odpowiednich na ten cel kredytów, powodują, że szpitale nasze nie zawsze do leczenia chorych gruźliczych użyte być mogą. Wprawdzie Wydział krajowy z zrozumieniem potrzebę tę uwzględnia przy budowie nowych budynków szpitalnych, ze względu jednak na powolny postęp w tym kierunku należałoby w szpitalach, obecnie już istniejących, o ile one do tego celu się nadają, poczynić takie zmiany i ulepszenia, by i one mogły podjąć skuteczną walkę z gruźlicą. Do nielicznych zresztą, istniejących, już zakładów takich zaliczyć można szpital kołomyjski. Jak to już z góry zaznaczyłem, możnaby ten ze wszech miar higienicznie urządzony zakład niewielkim kosztem odpowiednio do tego celu zaadaptować. Strona finansowa tego przedsięwzięcia nie przedstawia również żadnych trudności, szpital bowiem posiada fundusz rezerwowy około 15.000 kor. który na ten cel w zupełności wystarczyć powinien.

Służbę lekarską w szpitalu pełni dyrektor przy pomocy sekundaryusza i lekarki pomocniczej (Dr. Chaniowa), która prowizorycznie objęła obowiązki II. sekundaryusza. Obecnie zgłasza się lekarz, który w myśl poprzednio rozpisanego konkursu chce zamieszkać w szpitalu. Wizyty poranne odbywają się po godzinie 9-tej, poczem wykonują lekarze operacje i opatrunki, po południu przybywają kolejno co drugi dzień sekundaryusze powozikiem szpitalnym na wizytę wieczorną około godziny 6-tej.

Siostr Miłosierdzia jest w szpitalu 7, z tych 3 przy chorych (1 oddział męski, 1 oddział żeński, 1 oddział zakaźny). Dyrektor i przełożona proszą o powiększenie etatu o jedną siostrę do sali operacyjnej, gdyż przy tak znacznej liczbie chorych siostry oddziałowe nie mogą skutecznie oddać się pielęgowaniu powierzonych im chorych, przygotowaniu pomocy przy operacjach i opatrunkach. Prośbę tę uważam za uzasadnioną i ze wszech miar zasługującą na uwzględnienie. Służby niższej zatrudnia szpital 14 osób, z tych 5 przy chorych. Służba ta jest licho płatną, zwłaszcza obie praczki, pobierające za ledwie po 12 koron miesięcznej płacy, skarżą się na niskie wynagrodzenie i chcą służbę porzucić, należy więc w budżecie przyszłorocznym podnieść pobory miesięczne praczek o 2 korony.

W dniu inspekcji zastałem 165 chorych, z tych 42 z cierpieniami, wymagającymi zabiegów operacyjnych, reszta równomiernie rozdzielona między inne działy chorobowe. W pawilonie izolacyjnym zastałem obok 5 chorych z dudem brzuszynym, 3 chorych na dur plamisty. Chorych tych nie rozdzielono należycie, a pielęgowaniem ich zajmowała się siostra przełożona, w miejsce siostry, która wyjechała na rekolekcje. Niewłaściwość tę wytknąłem i poleciłem natychmiast odosobnić chorych z dudem plamistym i izolować w pawilonie zakaźnym siostrę, pielęgującą tamże chorych.

W r. 1910 leczono ogółem 2.280 chorych przez 50.252 dni, zmarło 70 chorych czyli 3%, średni pobyt chorego w szpitalu wynosił 22 dni (syphilis), zaś przeciętnie leczono 137.6 chorych dziennie. Operacji wykonano w ubiegłym roku 318, w tem jamy brzusznej 8, przepuklin 18, wola 6 i. t. p. I. sekundaryusz, który jest okulista, wykonał 14 operacji zaćmy. Opieka nad chorymi staranna, a chorzy z leczenia zadowoleni. Pożywienie smaczne. Koszt leków wynosił w r. 1910 8.6 h., potrzeb sanitarnych 3.9 h. na dzień i chorego.

Narzędzi chirurgicznych posiada szpital ilość dostateczną. Są one wzorowo czysto utrzymane.

Kosów. (Inspekcja w sierpniu 1911). Początek bieżącego roku, w którym to ustawa, dotycząca powszechności i publiczności szpitala kosowskiego, uzyskała sankcję monarszą, stanowi dla zakładu po dwuletnim jego istnieniu chwilę przełomową, frekwencya bowiem szukających opieki szpitalnej wzrosła się prawie w dwójnasób, stan chorych dochodził już do 80 dziennie, a dyrektor był już nieraz zmuszony ograniczać przyjmowanie zgłaszających się tylko do najcięższych wypadków chorobowych.

Gdy się weźmie pod uwagę, że 15—20% chorych stanowią chorzy z kiłą (syphilis), wymagający oddzielnego pomieszczenia, okazuje się, że rozmiary szpitala (40 etatowych łóżek) były za szczerpło obliczone i że wkrótce okaże się potrzeba rozszerzenia zakładu.

Szpital przedstawia się na ogół bardzo dodatnio, a czystość z wyjątkiem niektórych ubikacji pomocniczych niewiele pozostawia do życzenia. Co prawda usterki te nie polegają na zaniedbaniu zarządu, to też na usprawiedliwienie jego podnieść należy, że instalacje mechaniczne nie zostały należycie wykonane, a przy częstszym ich używaniu, zwłaszcza klozety i łazienki uległy zepsuciu i wymagają koniecznej rekonstrukcji. Naprawy te należy w pierwszym rzędzie uskutecznić w braku innego kredytu z rubryki, budżetem przyznanej na lakierowanie lampy, co może być odłożone do przyszłego roku.

Umywalnia lekarska w sali operacyjnej, od samego początku wadliwie zmontowana, nie funkcjonuje, dotychczas bowiem przedsiębiorca mimo zobowiązania wadliwości tej nie usunął. Należałoby zbadać przyczynę tej zwłok i przy tej sposobności polecić organom technicznym Wydziału krajowego wykonanie planu i kosztorysu na doprowadzenie do rzeczony umywalni ciepłej wody. W kuchni mimo naprawy płyta żelazna wygięła się znacznie, prawdopodobnie z powodu zbyt wielkiej rozpiętości, należałoby więc kuchnię przerobić na dwa paleniska. Zarząd szpitala stawia uzasadnione żądania do budowania do budynku stajennego małej wozowni, szpital bowiem utrzymuje konia i powozik i dotychczas niema nań pomieszczenia. Zakład nie posiada również dotąd karawanu do wywożenia zwłok, co tak ze względów estetycznych, jak i higieny publicznej, dłużej cierpianiem być nie powinno.

W roku bieżącym prócz zwykłej konserwacji, wybudowano krematorium do spalania słomy i opatrunków.

Służbę lekarską pełni w szpitalu sam dyrektor i tylko w razie nagłej potrzeby wzywa do pomocy przy operacjach lekarza powiatowego.

Wizyty lekarskie odbywa dyrektor przed południem około godziny 10-tej, popołudniu tylko o ile zachodzi potrzeba.

Siostrze Zgromadzenia Służebniczek jest w szpitalu 6, z tych jedna na etacie służby, pielęgniowaniem chorych zajmują się 2 siostry, służby niższej zatrudnia szpital 8 osób.

W dniu inspekcji zastano 57 chorych, w tem prócz kilowych wielu z cierpieniami, wymagającymi zabiegów chirurgicznych, które dyrektor z powodzeniem wykonuje. Chorzy z leczenia są zadowoleni i chętnie garną się do szpitala. W roku 1910 leczono ogółem 588 chorych przez 15.112 dni, zmarło 18 czyli 3%. Średni pobyt chorego w szpitalu wynosił 25.7 dni (syphilis), przeciętnie leczono 41.4 chorych dziennie. Operacji dokonał dyrektor 82, w tem 5 laparotomii i 2 przepuklin.

Pożywienie dość smacznie przyrządzane, skarg w tym kierunku ze strony chorych nie słyszano. Koszt leków w ubiegłym roku wynosił 6.6 h. Środków sanitarnych 5.1 h. na dzień i chorego.

Dezynfektor Lümke-manna, dobrze umieszczony w jednej ubikacji domu przedpogrzebowego, funkcjonuje należycie.

Krosno. (Inspekcja w maju 1911). W szpitalu krośnieńskim wykonano w roku ubiegłym szereg inwestycji, które w znacznej mierze poprawiły warunki higieniczne zakładu, i gdyby roboty te wykonane zostały bez zarzutu, szpital przedstawiałby się bardzo dodatnio.

Niestety powierzono je jednemu z miejscowych przedsiębiorców, który polecił wykonanie ich ludziom niefachowym, to też zwłaszcza roboty betoniarskie i terazzo na korytarzach łazienkach i wychodkach, wypadły fatalnie. Prócz tego ułożono na salach chorych posadzki deszczułkowe, postawiono nową kuchnię żelazną, w sali operacyjnej dano w miejsce drewnianego okna żelazne, wymieniono dwa sedesy w klozetach, polakierowano salę operacyjną i lampy na korytarzach i salach chorych.

Urządzeń mechanicznych na razie z powodu braku funduszy nie poprawiono, to też jeden piecyk w łazience jest

popisany, a do sali operacyjnej nie doprowadzono jeszcze ciepłej wody. Braki te w niedługim czasie siłą faktu będą musiały być uzupełnione, gdyż łyche urządzenia mechaniczne wkrótce wypowiedzą posłuszeństwo. Również trzeba będzie pomyśleć o przebudowie ubikacji domku gospodarczego, w którym mieszka część sióstr, gdyż zimna ta i ciasna izba na ten cel wcale się nie nadaje.

Na ogół jest w szpitalu czysto i z przyjemnością zaznaczam w r. b. widoczną staranność w utrzymaniu ogrodu szpitalnego, co bardzo podnosi ładne położenie.

Po ustąpieniu dyrektora szpitala Dr. Zawadzkiego, który został przeniesiony na posadę kierownika szpitala do Czortkowa zamianował Wydział krajowy dyrektorem krośnieńskiego szpitala długoletniego sekundaryusza szpitala w Żywcu Dr. Fonferkę. Ponieważ przed dwoma tygodniami sekundaryusz szpitala Dr. Jasiński zrezygnował z posady, pełni obecnie służbę lekarską sam dyrektor. Pilna jego praca w szpitalu, pieczołowita opieka nad chorymi i szczęśliwie wykonane zabiegi chirurgiczne, zjednały mu w krótkim czasie opinię dobrego lekarza i zaufanie ludności, która chętnie do szpitala się garnie. — Zastałem w szpitalu 63 chorych, między nimi licznych po operacjach, które dyrektor wykonał z dobrym wynikiem, w tem kilka cięższych zabiegów chirurgicznych, jak jamy brzusznej, cięcie cesarskie i przepukliny. Wizytę lekarską odbywa dyrektor dwa razy dziennie, rano o godzinie 9-tej, popołudniu o godzinie 6-tej.

Siostrze Zgromadzenia Służebniczek Serca Jezusowego jest w szpitalu 5 i 3 siostry II. chórowe, które pełnią obowiązki sług, prócz tego jest w szpitalu zajęty woźnica i portyer. W roku 1910 leczono ogółem 816 chorych przez 12.974 dni. Średni pobyt chorego w szpitalu wynosił 15.8 dni, przeciętnie zaś leczono 35.5 chorych dziennie. Zmarło 34 chorych, t. j. 4.1 prc. Operacji wykonano w ubiegłym roku 208. Pożywienie smaczne lecz niezbyt obfite, na co chorzy się żalą. Na leki wydatkowano w roku 1910 — 5.8 h., na środki sanitarne 3.6 h. na dzień i chorego. Narzędzi chirurgicznych posiada szpital ilość niedostateczną, nie są one czysto utrzymane, co odnośnej siostrze wytknąłem.

Lubaczów. (Inspekcja we wrześniu 1911 r.) W szpitalu lubaczowskim nie zaszły w bieżącym roku żadne zmiany, to też i warunki higieniczne zakładu nie poprawiły się wcale. Z przyznanego na ten cel budżetem kredytu uskuteczniłoby zwykłą konserwację budynku i postawiono jeden piec kaflowy na sali chorych w prawym skrzydle I. piętra. Sprzęty uzupełniono w części przez zakupienie 10 żelaznych szafek dla chorych, kilkunastu krzesel i części niklowego naczynia stołowego. Mimo to szpital posiada wiele jeszcze braków pod względem urządzenia wewnętrznego i bielizny, to też należy w budżecie przyszłorocznym kredyty na te cele o ile możliwości powiększyć. Większy nadzwyczajny wydatek musiał być zrobiony w r. b. z powodu zawalenia się kuchni, w miejsce której postawiono nową kuchnię kaflową, a całą ubikację wyłożono płytkami. Inwestycja ta była pilna i konieczna, przeto należy zarząd szpitala usprawiedliwić i wydatek ten zatwierdzić, mimo że uczyniono go bez zezwolenia Wydziału krajowego.

Pod względem czystości przedstawia się szpital dodatnio, co zawdzięcza staranności sióstr, pielęgniujących chorych i zarządu szpitala. Służbę lekarską pełnią w szpitalu dyrektor i sekundaryusz. Siostrze ze zgromadzenia św. Józefa jest w szpitalu 6, z tych 3 przy chorych, służby niższej 7, z czego troje zajętych posługą chorych. Służba ta często się zmienia, przeto jest źle wyszkolona, należy więc uwzględnić podwyższenie płac tejże.

Wizyty lekarskie odbywają się przedpołudniem około godz. 9-tej, popołudniowe około godz. 6-tej. W dniu inspekcji zastałem 31 chorych, przeważnie z cierpieniami narządów wewnętrznych i ócz. W r. 1911 leczono ogółem 948 chorych przez 18.952 dni, zmarło 29 chorych, czyli 3 prc., przeciętnie przebywało w szpitalu 51.9 chorych dziennie, a średni pobyt chorego w szpitalu wynosił 19.9 dni. Operacji z zakresu małej chirurgii wykonano w r. 1910, 92.

Księgi i zapiski lekarskie prowadzone są należycie. Pożywienie zastałem smacznie przyrządzone i stwierdziłem, że już obecnie w tym dziale administracji nie robi się oszczędności z uszczupleniem porcy, przepisanych norm żywienia. Koszt leków wynosił w r. 1910, 7.3 h., środków sanitarnych 2.8 h. na dzień i chorego.

Narzędzia chirurgiczne w dostatecznej ilości, są czysto utrzymane. Dezynfektora szpital jeszcze nie posiada, zostanie on jednak prawdopodobnie już w tym roku zakupiony, gdyż Wydział powiatowy w zrozumieniu potrzeby, przyznał z własnych funduszy odpowiednią kwotę; na razie przeprowadza się dezynfekcję aparatem do formalinowej dezynfekcji sal. Kąpieli wydaje się wobec łycho urządzonej łazienki w szpitalu lubaczowskim nie wiele.

Podhajce. (Inspekcja w lipcu 1911). Stan szpitala podhajckiego przedstawia się wprost rozpaczliwie, nieodpowiedni ten bowiem budynek, którego wadliwości i braki tylokrotnie

w sprawozdaniach już podnoszono, uległ w r. b. jeszcze większemu zawilgoceniu z powodu wylewu przepływającego obok szpitala potoku, podczas którego cały ogród szpitalny i piwnice zostały zalane wodą i zanieczyszczone namulem. W takich warunkach nie może być naturalnie mowy choćby o najprymitywniejszych wymogach higieny, a zakład zawdzięcza swoje istnienie jedynie zapobiegliwości i staraniom zarządu, który stara się o ile możności najdotkliwszej braku usuwać. Wydział krajowy, uznając konieczną potrzebę budowy nowego szpitala, zakupił w wiosną b. r. pięknie położony trymorgowy obszar ziemi, który nadaje się znakomicie do tego celu, ze względu na południową wystawę i łatwą możliwość kanalizacji. Niestety brak zrozumienia tej potrzeby u czynników miejscowych, obowiązanych do pokrycia połowy kosztów budowy i zły stan finansów Wydziału powiatowego, stają temu zamiarowi na przeszkodzie, a co smutniejsze niema nawet nadziei, by już w roku przyszłym można było przystąpić do urzeczywistnienia tej myśli.

Szpital w Podhajcach z powodu korzystnego geograficznego położenia, braku w dalekim promieniu innego szpitala i licznej a ubogiej ludności, jest stale przepełniony, to też na 85 etatowych łóżkach leczono w roku ubiegłym przeciętnie 108 chorych dziennie, w zimowych miesiącach dochodzi ta liczba do 140 osób.

Że jednak ludność okoliczna odczuwa fatalne warunki higieniczne zakładu, świadczy chyba ta okoliczność, że mimo przyzwyczajenia i koniecznej potrzeby leczenia się nie chce już korzystać w tej mierze ze szpitala, jak to dawniej czyniła. Dowodzi tego statystyka z ostatnich lat czterech.

W r. 1907 leczono 2.403 chorych przez 46.800 dni

W r. 1908 leczono 2.357 chorych przez 44.453 dni

W r. 1909 leczono 2.234 chorych przez 40.638 dni

W r. 1910 leczono 2.242 chorych przez 39.320 dni

Dodać jeszcze należy, że w powiecie podhajeckim rozszerza się coraz bardziej między ludnością gruźlica płuc i żoły (scrophulosis), które to choroby dostarczają szpitalowi 15 proc. wszystkich chorych. Ponieważ szpital tamtejszy z powodu złych warunków tylko nieznaczną ilość zgłaszających się takich chorych pomieścić może, miałby nowo a odpowiednio zbudowany tamże zakład wdzięczne zadanie podjęcia walki z gruźlicą.

Służbę lekarską pełnią w szpitalu dyrektor i sekundaryusz; wizytę poranną odbywają wspólnie po godz. 8-mej, popołudniu przybywa codziennie do szpitala sekundaryusz około godz. 6-tej. Sióstr Miłosierdzia jest w szpitalu 6, z tych 3 przy chorych, służby niższej 11, w czym 5 do posług przy chorych. W dniu inspekcji zastałem 82 chorych, przeważnie z cierpieniami narządów wewnętrznych, dział chirurgiczny słabo reprezentowany, a operacyi z zakresu małej chirurgii wykonano w roku ubiegłym 203. Średni pobyt chorego w szpitalu wynosił 17.5 dni, śmiertelność 4.8 proc.

Rozmieszczenie chorych co do płci należyte, natomiast co do rodzajów chorób nie daje się z powodu złego rozkładu ubikacyi należycie przeprowadzić, a już najgorzej pod tym względem przedstawia się tak zwany oddział zakaźny, który swoim urządzeniem urąga wszelkim pojęciom higieny. W roku ubiegłym padły też ofiarą zawodu dwie siostry Miłosierdzia, które zaraziły się także dudem plamistym. Pod względem lekarskim nie zauważono w roku sprawozdawczym żadnego postępu, przeciwnie nawet, widoczne jest pewne zniechęcenie do pracy wśród tak ciężkich warunków i braku jakichkolwiek urządzeń, instrumentów, należyte wyposażonej sali operacyjnej i t. p. Pożywienie zastałem smacznie przyrządzone. Koszt leków w r. 1910 wynosił 7.0 h., środków sanitarnych 4.8 h. na dzień i chorego. Nieliczne narzędzia chirurgiczne są czysto utrzymane. Kąpieli nie stosuje się w szpitalu z powodu braku łazienek, wyjątkowo robi się je na salach chorych. Szpital posiada lichej konstrukcyi dezynfektor parowy. (C. d. n.)

SPRAWOZDANIE

z czynności Izby lekarskiej wschodnio-galicyskiej.

Protokół z I. posiedzenia pełnej nowo-wybranej Izby lekarskiej wschodnio-galic. z 24. lutego 1911.

Obecni: dr. Festenburg, dr. Papée, dr. Mikołajski, dr. Kohlberger, dr. Drzymalik, dr. Strumieński, dr. Żukowski, dr. Piaskiewicz, dr. Zion, dr. Doliński, dr. Markiewicz, dr. Witoszyński i dr. Schellenberg.

Jako komisarz rządowy: c. k. radca dr. Lachowicz.

1) Dr. Festenburg imieniem komisji skrutacyjnej, w skład której wchodził: dr. Papée, dr. Festenburg, dr. Kohlberger, dr. Mikołajski, dr. Stachiewicz, dr. Zgórski, dr. Schellenberg, dr. Czackowski i dr. Skalkowski, zdaje sprawę z odbytych wyborców do Izby lekarskiej wsch.-galic.

Na rzecz Lwowskiego Towarzystwa Ratunkowego
ze sprzedaży **tutek** zdrowotnych

10% **Pierwsza Pomoc** **10%**
z żółtą watą,
pochłaniająca wszelkie szkodniki nikotyny.
Darmo! Próbkę w każdej trafice **Darmo!**
darmo do nabycia!

Wybrani mianowicie zostali:

z grupy I. (miasto Lwów):

członkami: 1) dr. Edward Gérard Festenburg,
2) dr. Jan Papée,
3) dr. Leopold Schellenberg,
(przy powtórnej głosowaniu)
4) dr. Oswald Zion;
zastępc. członków: 1) dr. Zygmunt Danielski ze Lwowa
2) dr. Bolesław Kielanowski „
3) dr. Samuel Meisels „
4) dr. Teofil Zalewski;

z grupy II. (powiaty: Cieszanów, Jaworów, Mościska, Przemyśl):

jako członek: dr. Zygmunt Smolarski z Przemyśla,
jako zastępca: dr. Maryan Doliński „

z grupy III. (powiaty: Rawa ruska, Sokal, Gródek jagiell., Kamionka strum., Żółkiew):

jako członek: dr. Sylwester Drzymalik z Żółkwi
(przy powtórnej głosowaniu)
jako zastępca: dr. Michał Olejnik z Kamionki str.

z grupy IV. (powiaty: Brzeżany, Brody, Złoczów):

jako członek: dr. Adam Strumieński z Brodów,
jako zastępca: dr. Stanisław Zasacki ze Szczurowic;

z grupy V. (powiaty: Lwów, Rohatyn, Rudki, Żydaczów, Przemyślany, Bóbrka):

jako członek: dr. Władysław Kohlberger z Kulparkowa
jako zastępca: dr. Tadeusz Gabryszewski z Bóbrki;

z grupy VI. (powiaty: Stanisławów, Dolina, Kałusz, Bohorodczany, Tlumacz):

jako członek: dr. Aleksander Żukowski ze Stanisławowa,
jako zastępca: dr. Stanisław Krasowski „

z grupy VII. (powiaty: Tarnopol, Skałat, Zbaraż, Trembowla, Zborów):

jako członek: dr. Włodzimierz Witoszyński z Tarnopola,
(przy powtórnej głosowaniu)
jako zastępca: dr. Włodzimierz Witoszyński z Tarnopola;

z grupy VIII. (powiaty: Turka, Sambor, Drohobycz, Stryj, Skole, Stary Sambor):

jako członek: dr. Henryk Markiewicz ze Sambora,
jako zastępca: dr. Mieczysław Sołtysik ze Stryja;

z grupy IX. (powiaty: Czortków, Podhajce, Buczac, Husiatyn, Zaleszczyki, Borszczów):

jako członek: dr. Szczepan Mikołajski ze Lwowa,
jako zastępca: dr. Ryszard Wilson z Kopyczyniec;

z grupy X. (powiaty: Kołomyja, Horodenka, Śniatyn, Kosów, Penczenizyn, Nadwórna):

jako członek: dr. Władysław Piaskiewicz z Kołomyi,
jako zastępca: dr. Zenobiusz Lewicki „

II. Następnie przystąpiono do wyboru Wydziału Izby lekarskiej wsch.-galic.

1) Prezydentem wybrany został dr. Festenburg 12 głosami na 13 głosujących.

2) Wiceprezydentem dr. Papée 12 głosami na 13 głosujących.

3) Członkami Wydziału zostali wybrani: dr. Władysław Kohlberger, dr. Szczepan Mikołajski, dr. Leopold Schellenberg i dr. Oswald Zion; zaś zastępcami członków: dr. Piaskiewicz Władysław, dr. Adam Strumieński i dr. Aleksander Żukowski.

4) Na delegata do c. k. krajowej Rady zdrowia, gdy przy pierwszym głosowaniu nikt nie otrzymał absolutnej większości głosów, został przy drugim głosowaniu wybrany dr. Władysław Piaskiewicz a zastępcą delegata dr. Sylwester Drzymalik.

III. Uchwalono opłatę do Izby lekarskiej na rok 1912 tak, jak w poprzednich latach, na 12 koron rocznie.

Po wyczerpaniu porządku dziennego posiedzenie zamknięto i protokół podpisano.

Dr. Festenburg mp., dr. Papée mp., dr. Mikołajski mp., dr. Kohlberger mp., dr. Drzymalik mp., dr. Strumieński mp., dr. Żukowski mp., dr. Piaskiewicz mp., dr. Zion mp., dr. Doliński mp., dr. Markiewicz mp., dr. Witoszyński mp., dr. Schellenberg mp.

I. Protokół z posiedzenia Wydziału Izby lekarskiej z dnia 4-go marca 1912.

Obecni: dr. Festenburg, dr. Papée, dr. Kohlenberg, dr. Mikołajski, dr. Schellenberg, dr. Zion.

1) Pismo dra Wychowskiego, w którym donosi o paractwie inspektora kolei Berezany'ego, który za leczenie hemo-patyczne chorej, dotkniętej rakiem, pobrał kwotę 280 K.

Uchwalono odesłać akt ten c. k. Sądowi karnemu.

2) Pismo Związku lekarzy galic. w Krakowie, dotyczące anonu w formie telegramu o jakimś specyaliście, który przyjeżdża do Lwowa celem leczenia krzywizny kręgosłupa.

Uchwalono pismo to odesłać do Namiestnictwa.

3) Pismo dra Schora w Tłumaczu, w którym oskarża tamt. aptekarza, że nie chciał pacjentce wydać zaordynowany przez niego syrop „Famel“ tylko polecił inny preparat i poradził pacjentce, aby się udała do drugiego lekarza.

Uchwalono, aby prezydent pomówił w tej sprawie z przewodniczącym Gremium aptekarzy i ewentualnie odesłać akt ten do wiadomości c. k. Namiestnictwa.

4) Pismo Wydziału wykonawczego austr. Izb lekarskich w Wiedniu, podpisane przez prof. dra Fingera, aby w sprawie co do wysokości honorarium za badanie i wystawianie świadectwa z powodu wypadku przygodnego lub ubezpieczenia życiowego wstrzymać się z wszelkimi uchwałami, aż po odbytej konferencji Wydziału wykonawczego z delegatami Towarzystwa ubezpieczeń.

W ogólności zgodzono się na tę propozycję, ale w tej sprawie wyłoniła się dość obszerna dyskusja i uchwalono zaprosić dra Bernadzikowskiego i dra Starzewskiego celem ustalenia, czy za wystawianie świadectw z zakładów szpitalnych na żądanie Towarzystw ubezpieczeń wolno żądać honorarium.

5) Izba śląska donosi, że się na nowo ukonstytuowała.

Uchwalono wysłać pismo gratulacyjne.

6) Kol. dr. Papée poru za sprawę podatków i stawia wniosek, aby nie jak dotychczas tylko prezydent i wiceprezydent oraz znawcy z poza Izby, lecz cały Wydział Izby był powoływany na rzeczoznawców.

Uchwalono, aby prezydent wraz z dr. Papée udali się do przewodniczącego komisji szacunkowej celem przedstawienia naszych żądań.

7) Dr. Papée stawia wniosek, aby Izba zajęła się poprawą stosunków ogólno-służbowych lekarzy kasowycy. Dr. Festenburg i dr. Schellenberg są przychylni temu wnioskowi i zgodzono się na wniosek dra Mikołajskiego, aby w pierwszym rzędzie zaprosić kolegów: dra Betta, dra Danielskiego i dra Zalewskiego celem odbycia z nimi wstępnej konferencji i dopiero potem po wysłuchaniu tychże zaprosić i innych lekarzy kas chorych.

8) Na wniosek dra Ziona uchwalono, aby posiedzenia Wydziału Izby odbywały się zawsze tylko w środę.

9) Kazimierz Zygmuntowicz o koncesję na aptekę w Dobromilu. Uchwalono oświadczyć się odmownie.

10) Mag. farm. Jarkisiewicz o nową aptekę w Kałuszu. Uchwalono oświadczyć się odmownie.

11) Mag. farm. Traunfellner o aptekę w Dunajowie. Uchwalono oświadczyć się przychylnie.

12) Urzędnikowi Izby udzielono zaliczkę 200 koron, spłacaną w ratach miesięcznych, a na wniosek dra Papée uchwalono podwyższyć pensję od 1. marca o 10 koron miesięcznie. Na tem posiedzenie zamknięto i protokół podpisano.

Dr. Zion,
przewodzący pióro.

Dr. Festenburg
prezydent

Ostrzeżenie.

Powiatowa Kasa chorych w Gródku Jagiell. wymówiła bez powodu posadę lekarzowi Ignacemu Schöpsowi w Janowie, który funkcyę lekarza kasowego w tej miejscowości od 23 lat nieprzerwanie pełnił.

Przeżręga się Szanownych Kolegów, aby od kompetowania o posadę lekarza pow. Kasy chorych w Janowie wstrzymali się aż do ostatecznego załatwienia sporu lekarza dotychczasowego z tą Kasą.

We Lwowie, 26 marca 1912.

Z Wydziału Izby lekarskiej wsch. galic.
Dr. Festenburg.

MATTONI'EGO SÓL BOROWINOWA



Prawdziwa jedynie,
gdy zaopatrzona
marką ochronną:
sowa z okularami.

dobytą z silnie leczniczo działającej borowiny w Soos obok Francensbadu. Naturalny przetwór, zastępujący borowinę w kąpielach, branych w domu. Stosuje się według przepisu lekarza. Prosimy żądać zawsze:

Mattoni'ego sól borowinowa.

KRONIKA.

Wesołych Świąt! życzymy przyjaciółom i czytelnikom naszego pisma.

Wykłady o chorobach wenerycznych dla młodzieży akademickiej zorganizowano we Lwowie. Etyologię wykładają prof. dr. Kučera, symptomatologię i profilaktykę prof. dr. Łukasiewicz, o kwestyi płciowej ze stanowiska społeczno-wychowawczego doc. dr. Piasecki.

Tow. walki z gruźlicą urządziło we Lwowie szereg odczytów popularnych o gruźlicy z okazami zmian chorobowych w narządach i pouczeniami o sposobach walki z gruźlicą.

Napad obłąkanego na lekarza. Słynny Serafin Ilnicki wykonał w szpitalu dla obłąkanych w Kulparkowie zamach rewolwerowy na dra Mikułskiego. Trzy strzały ugodziły dra Mikułskiego w grzbiet, nie zadały mu jednak poważniejszych ran, gdyż rewolwer był lichey. Wiadomość o tym wypadku podają dzienniki bez komentarzy. A jednak fakt ten wskazuje, na jakie niebezpieczeństwa narażeni są lekarze w zakładach dla obłąkanych. A im więcej praca jest niebezpieczną, tem lepiej powinna być wynagradzana. Płace zaś lekarzy kulparkowskich są niskie i brakłoby kandydatów na te posady, gdyby nie wypełniano luk lekarzami, pochodzącymi z Królestwa, którzy z konieczności życiowej przyjmują i najgorzej płatne miejsca. Jest to wyzysk nie-szczęść politycznych, które kolegów z Królestwa do Galicyi zapędziły.

W kilka dni po napadzie Ilnickiego zdarzył się drugi napad obłąkanego w Kulparkowie na dra Woszczyńskiego, który odniósł ciężką ranę nożem w kark.

Udział lekarzy w pojedynkach. Broszurę pod tym tytułem wydała „Polska Liga ku ochronie czci“ we Lwowie. Mieści ona odczyt dra S. Mikołajskiego, wygłoszony na Walnem Zgromadzeniu Ligi w dniu 26 kwietnia 1911 i ankietę międzynarodową, w roku ubiegłym drukowaną w naszym piśmie.

Koledzy, którzy brali udział w ankiecie a życzą sobie otrzymać tę broszurę, zechcą zwrócić się do naszej redakcyi.

Środek odżywczy i wzmacniający, zawierający żelazo i fosfor (Acidoalbumina).

ŻELAZO! FOSFOR: zwiększa znacznie ilość hemoglobiny i czerwonych ciałek krwi, pobudza łaknienie, podnosi ciężar ciała i wzmacnia nerwy.

Proszek fersanowy.

Kołaczyki czekoladowo-jodowo fersanowe dla dzieci

(w kartonach oryginalnych po 50 sztuk).

D. S. 2 razy dziennie po 2 — 4 kołaczyki.

Kołaczyki fersanowe.

Kołaczyki jodowo-fersanowe dla dorosłych.

(w kartonach oryginalnych po 50 i 100 sztuk).

D. S. 2 razy dzien. po 3 — 6 kołacz. stosownie do wskazania.

Nowość!

Pastyłki-bromowe-fersanowe
Fersan-Werk, Wien IX.

Fersan

(JOLLES)

Panom Lekarzom piśmiennictwo i próbki bezpłatnie. — Otrzymać można we wszystkich aptekach.

Tajemnicą jest dla wszystkich,

jak tanio nabyć można gotowe i na miarę ubiory męskie i studenckie, bo już począwszy od koron 14 — tylko u firmy

Izaka H. Laufera
we Lwowie — przy ul. Ruskiej 20
(gmach Dniestru).
Na raty wedle ugody.



Z kraj. Związku zdrojowisk. Liczba Sekcji Związku zwiększy się w najbliższym czasie o dwie nowe, a mianowicie o Sekcję przemysłową, której organizacyjne posiedzenie odbędzie się 2 kwietnia z udziałem najwybitniejszych reprezentantów przemysłu i gospodarstwa krajowego, jakoteż Sekcję turystyczno-krajoznawczą, której organizację rozpoczęto na powołaniem ku temu licznym zebraniu przedstawicieli towarzystw i klubów turystycznych i sportowych lwowskich, jakoteż instytucji i wybitniejszych osobistości, interesujących się rozwojem ruchu krajowego w tej dziedzinie.

Zmiana siedziby Krajowego Związku zdrojowisk i uzdrowisk. Z powodu nieprzewidzianego przeznaczenia do demolacji domu przy ul. Czarnieckiego l. 6, gdzie dotychczas mieścił się krajowy Związek zdrojowisk i uzdrowisk, nastąpiło przeniesienie jego siedziby do domu l. 9 przy ul. Romanowicza (przedłużenie ulicy Akademickiej). W nowym tym domu zajęły lokale parterowe: Składnica krajowych wód mineralnych i Galic. Zakład Kredytowy zdrojowisk, zaś na I. piętrze pomieściły się biura: Zarządu krajowego Związku zdrojowisk i uzdrowisk, dyrekcji Zakładu Kredytowego i redakcji i administracji tygodnika „Nasze zdroje“.

Krakowskie Tow. ratunkowe wydało sprawozdanie za r. 1911, w którym między innymi z zadowoleniem stwierdza, że w tym roku po raz pierwszy wprowadziło stałą służbę lekarzy dyplomowanych. Nowość tę należy powitać z uznaniem, a jakkolwiek płace lekarzy (na r. 1912 preliniuje się 13.000 kor.) znacznie podwyższą rozchody, wydatna pomoc lekarska z pewnością pozyska Towarzystwu licznych nowych członków i pokrycie budżetowe się znajdzie.

Epidemia ospy wybucha w Prądniku Czerwonym pod Krakowem. Zawlekli ją tu prawdopodobnie włościanie z Królestwa, przybywający na targi do Krakowa i zwykle wypoczywający w Prądniku. Magistrat krakowski wraz ze starostwem zarządził środki zapobiegawcze.

Wielmożnym Panom Lekarzom denty stom polecamy najnowsze **kompletne urządzenia dentystyczne** pod najkorzystniejszymi warunkami.

Dom dentystyczno-towarowy

Specjalność: **BRUNO SASS I SKA**
artykuły **S. S. Whitego** Pl. Halicki 14.
Nr. telefonu 1794.

Dla Pań i Panów

pierwszorządne nowości sezonowe, jakoteż ogromny wybór o b u w i a amerykańskiego i wiedeńskiego

poleca

American House

Lwów, ————— Kopernika 5.

Ustawę o zwalczaniu chorób przenośnych wniósł rząd ponownie do Izby panów, wprowadziwszy niektóre nieznaczne zmiany w poprzednim projekcie. Z tego powodu zamieścił prof. Ciechanowski w „Czasie“ artykuł, w którym zwraca uwagę posłów polskich na braki projektu, wykazane przez ankietę krajową.

Ofiarność miasta Lwowa. Rada miejska we Lwowie uchwaliła 5.000 kor. subwencji dla I. kongresu higienistów polskich, który się ma odbyć w roku przyszłym w tem mieście.

LW. 41.115/912.

Ogłoszenie konkursu.

Wydział krajowy Królestwa Galicji i Lodomeryi wraz z Wielkim Księstwem Krakowskim rozpisuje niniejszem konkurs na posadę drugiego sekundaryusza w szpitalu powszechnym w Białej. Kandydaci powinni najpóźniej do 20 kwietnia 1912 wnieść podania do Wydziału krajowego z dołączeniem:

- 1) metryki urodzenia dla udowodnienia nieprzekroczenia 40-go roku życia,
- 2) dowodu obywatelstwa austriackiego,
- 3) dyplomu doktora wszech nauk lekarskich, uzyskanego na jednej z wszechnic monarchii austriackiej, upoważniającego do wykonywania praktyki lekarskiej.

Do posady tej jest przywiązane:

- a) Płaca o rocznych 1200 kor. (jeden tysiąc dwieście koron);
- b) Pomieszkание kawalerskie w budynku szpitalnym wraz z wiktem w naturze, unormowanym dla lekarzy w szpitalach krajowych oraz opałem i oświetleniem.

Obowiązek mieszkania w szpitalu jest bezwarunkowym a wartość wiktów nie może być zamienioną na spłatę w gotówce.

Z Wydziału krajowego Królestwa Galicji i Lodomeryi wraz z Wielkim Księstwem Krakowskim.

We Lwowie, dnia 23 marca 1912.

1—1

Senczowski.

Od 22 lat istniejące

złotym medalem Wystawy przyrodniczo-lekarskiej i higienicznej X. Zjazdu lekarzy i przyrodników polskich we Lwowie w roku 1907 odznaczone.

Pierwsze w Galicji, przez Wysokie c. k. Ministerstwo spraw wewnętrznych w myśl §. 31. ustawy o „artykułach żywności“ z dnia 16. stycznia 1896, Dz. pp. Nr. 89 ex. 1897

urzędownie upoważnione

CHEMICZNO - MIKROSKOPOWO - ANALITYCZNE - LABORATORYUM

do badania pokarmów, artykułów spożywczych, leczniczych, handlowych, technicznych, gospodarczych, higienicznych, analiz sądowych, moczu, płwocin i t. p.

Radcy Cesarskiego

WALEREGO WŁODZIMIRSKIEGO

ZAPRZYSIĘŻONEGO CHEMIKA C. K. SĄDU KRAJ. KARNEGO,

zaprzysiężonego rzeczoznawcy i oceniciela c. k. Sądu krajowego cywilnego, egzaminowanego na wszechnicy we Wiedniu znawcy artykułów spożywczych, członka stałej Komisji zdrowotnej miasta Lwowa, członka i referenta Komisji Jurorów Wystawy krajowej w r. 1894 we Lwowie i Wystawy przyrodniczo-lekarskiej w roku 1907 we Lwowie, (byłego właściciela apteki)

we Lwowie, przy ul. Jagiellońskiej l. 18.

Od 500 lat leczą

światowej sławy radio - siarkowe
gorące źródła i kąpiele błotne w

TRENCSÉN - TEPLICZ

Górne Węgry. — Główna linia kolejowa
Berlin — Oderberg — Wiedeń,

podagrę, reumatyzm etc. Nowe budynki z kwintnem urządzeniem. Nowy Grand Hotel. Nowe łazienki. Romantyczne położenie górskie. Otwarte cały rok. Wspaniała wiosenna kuracja. Pensjonaty nie drogie. Dla dom. kuracyi wysyła szlamu. Prospekty: Dyrekcyja kąp.

KARLSBAD — „Drei Lilien“

dom pierwszorządny polski naprzeciwko „Mühlbrunn“, urządzony z największym komfortem. ··· Cały rok otwarty.

LABORATORYUM

chemiczno lekarskie i higieniczno-bakteryologiczne
pod kier. PROF. DR. K. PANKA
LWÓW, UL. SENATORSKA L. 5. — TEL. 494.

przy współpracownictwie sił fachowych we wszystkich działach — wykonuje: **Badania chemiczne i mikroskopowe:** moczu, płwocin, treści żołądkowej, kału, krwi, mleka i t. p. — **Szczegółowe badania przemiany materii.** — **Badania bakteriologiczne:** wydzielin, wysięków, krwi, nalołów itp. — **Badania serodyagnostyczne:** próba Wassermanna, Vidala. — **Badania histologiczne** tkanek chorobowo zmienionych. — **Badania higieniczne:** Rozbiory wody do picia, wód mineralnych, środków spożywczych, wód ściekowych i t. p.

Na żądanie dostarcza się rurek i naczyń
jałowych do pobrania i przesyłki prób. - - -

SORISIN

Syr. Ka^l. Sulfo-Guajacol.

Zezwolony w myśl reskryptu c. k. ministerstwa z 25-go grudnia 1904 r.
Prawnie zastrzeżony.

Wskazania:

Na podstawie licznych doświadczeń profesorów, lekarzy praktyków, klinik, szpitali wskazany przy **nieżytach narządu oddechowego**, jako to: **ostrym i przewłocznym nieżycie oskrzeli, tchawicy, gardła, kłuszu, nieżycie szczytów płuc, zółkach**, jakoteż w okresie **zdrowienia po influency i innych ostrych chorobach zakaźnych.**

Sorisin wzmacnia apetyt, podnosi wagę ciała, usuwa kaszel i wydzielinę, jak również i **poty nocne.**

Dawka: 3—4 łyżek dziecięcych dziennie dla dorosłych, dla dzieci połowę.
Przetwór ten wydaje się tylko na przepis lekarski.

Cena flaszki 2 kor.

Próbki na życzenie bezpłatnie.

Wyrób i główny skład:

HERBABNY-SCHOLZ, Apotheker, Wien, I., Graben 2900.

Sorisin można otrzymać we wszystkich aptekach.

KEFIR

dostawia
do mieszkań

MLECZARNIA PRZEWORSKA

we Lwowie

ulica Polna 1. 25. — Telefon Nr. 835.

K. ZIELIŃSKI

OPTYK I MECHANIK

Kraków, Rynek gł., A-B, I. 39.

poleca Wnym Panom P. T. Okulistom swoją, pierwszą na Galicyę,
szlifiernię szkieł optycznych,

urządzoną podług systemu metrycznego z popędem motorowym. Jako specjalność szlifuje wszelkie **soczewki kombinowane** z szkła białego, dymnego i niebieskiego. Zarazem poleca swój magazyn obficie zaopatrzony we wszelkiego rodzaju wyroby optyczne, aparaty elektryczne lekarskie i t. p.

Utrzymuje w znacznym wyborze sztuczne oczy ludzkie.



Przy coraz, zwłaszcza w Niemczech, zwiększającym się ruchu piśmienniczym i naukowo-badawczym w nowym dziale wiedzy, t. j. w **plciownictwie** czyli **seksuologii**,

mam zaszczyt zalecić Szan. PP. Kolegom (zwłaszcza zajmującym się sprawami: plciowej higieny, plc. etyki, plc. wstrzymaństwa, wychowania młodzieży, praw kobiety w życiu codziennym i t. p. sprawami żywotnymi) **moje** odnośne **prace**, oparte na własnych, ścisłych i klinicznie prowadzonych, badaniach w mojej specjalistycznej praktyce.

W dziele „*Szczegółowe odróżnienie czynności plciowych*“ (str. 696) zostały oryginalnie przeze mnie przedstawione następujące sprawy: Stan napadu plciowego popędu, odczuwanie tegoż przez przeciętną osobę — odgrywanie się biegu błogości plciowej (*voluptas sexualis*) w 3 okresach wzgl. stopniach — różne usposobienia plciowe (*naturae sexuales*) — upodobania plciowe u kobiet — logika różnych plciowych czynności i sposobów — zasadniczy 5-raki podział codziennych ludzkich sposobów plciowych — itp., itp. — Własne plciowe wyrazownictwo polskie — w wyrazownictwie łacińskim dużo własnych wyrazów dla nowych pojęć i określeń.

Cały cykl, złożony z 3 osnow (tematów), do nabycia za mnie po cenie 6 K. 80 hal. za poprzednim przesłaniem należytości.

D-r Stanisław Kurkiewicz,

lekarz chorób wewnętrznych i przypadłości życia plciowego,
w Krakowie, ul. Jabłonowskich 14.



Sanatorium

chorób wewnętrznych w ZAKŁADZIE WODOLECZNICZYM
„Kisielka“ Lwów, Kąpielna 8.

przyjmuje przez cały rok chorych, z wyjątkiem
chorób umysłowych i zakaźnych.

Telefon 932.

Telefon 932.

Magazyn i pracownia wyrobów złotych i srebrnych

Adam Batko

Lwów, Kopernika 1. 12.

Przyjmuje wszelkie zamówienia i naprawy
po cenach najtańszych.



Zakład i pracownia obuwia ortopedycznego B. SALESA

absolwenta c. k. muzeum technologicznego we Wiedniu.

Lwów, Jagiellońska 1. 16.

odznaczony na międzynarodowej wystawie w Paryżu złotym medalem „Grand Prix“.

Specjalista obuwia ortopedycznego. Wyrób obuwia z wkładkami pneumatycznymi przy stopie płaskiej. — Zlecenia z prowincji odwrotnie. — Na miarę zużyty bucik.

LYSOFORM

powszechnie używany
środek desinfekcyjny,

nieszkodliwy, bezwonny, pewnie działający, nie drażniący i tani.

| | | | | |
|-----------------------|------------|------------|------------|-------------|
| Flaszki oryginalne po | 100 gramów | 250 gramów | 500 gramów | 1000 gramów |
| Wszędzie po cenie: | K. —80 | K. 1-60 | K. 2-80 | K. 4-60 |



SANATORYUM

DLA CHORYCH PSYCHONERWOWYCH

LWÓW, „NAD ŻELAZNĄ WODĄ“.

Przyjmuje się chorych, dotkniętych wszelkimi postaciami chorób umysłowych, tudzież psychonerwicami padaczkowymi, hysterycznymi i choreatycznymi, jak również alkoholistów i morfinistów. — Zbudowane i urządzone na wzór sanatoryjów zagranicznych, daje sposobność stosowania wszelkich najnowszych środków i sposobów leczniczych, a szczególnie kąpiei przydłużnych (Dauerbäder). — Postępowanie z chorymi z powodu ograniczonej liczby ściśle indywidualizujące. — Opieka domowa. Obfitość rozrywek. — Staranie o odpowiednie zajęcie dla chorych — Możliwie największa swoboda. Cena 10 K za dobę i więcej. ••• Bliższe szczegóły na żądanie.

Dr. Jan Świątkowski, kierujący lekarz.



Dentysta Dr. Jan Brzeski
specjalista w ortodontii,

przeprowadza regulację krzywo stojących lub wystających zębów według najnowszego systemu prof. Angla.

Lwów, Akademicka 3.

Zakład wodoleczniczy i Sanatorium
D^{RA} B. KUPCZYKA
spec. chorób nerwowych
Kraków — ulica Szujskiego 1. 11.
Telefon Nr. 1295.

Krajowe Wody Mineralne i przetwory zdrojowe ze zdrojów:

Burkutu
Iwonicza
Krościenka
Krynicy
Morszyna



Rabki
Rymanowa
Szczawnicy
Wysowej
Żegiestowa

zastępują wszystkie wody obce.

Do nabycia po cenach najtańszych w każdej ilości w Składnicy wód kraj. Związku zdrojowisk i uzdrowisk we Lwowie, ul. Romanowicza 9. parter.
Telefon Nr. 895.

Rozsyłka wód z c. k. Zakładu zdrojowego w Krynicy.

Główne zastępstwo sprzedaży wód Szczawnicy.

Dr. Józef Kołaczkowski

prowadzi renomowany

Pensjonat wodoleczniczy

:: jedyny ::

w Szczawnicy.

Osobny park własny 25 morg. zdala od kołowej komunikacji, bez kurzu, słoneczny, ze ścieżkami terenowymi. Trzy duże wille o 90 pokojach, postępowo urządzone (meble ceratą kryte). Woda słodka źródłana z wodociągiem, kłozety we wszystkich willach. Wspaniałe tawiaty i ozdobne krzewy, cienisty lasek świerkowy, platformy, leżalnie, altany, tenis i t. p. Leczenie klimatyczno-zdrojowe, kąpiele hydropatyczne, słoneczne i t. p. Stała opieka lekarska. Kuchnia wykwinna i zdrowa. Prospekt ilustrowany bezpłatnie wysyła się na żądanie.

Stacya kolei w miejscu. — Ze Lwo a 11 godzin jazdy. — Z Krakowa 6 godzin jazdy. — Z Pesztu 9 godzin jazdy.

KRYNICA

c. k. Zakład zdrojowy w Galicyi

położony w Karpatach zachodnich, 600 metrów nad poziom morza.

Poczta 3 razy dziennie. — Telegraf i telefon międzymiastowy w miejscu.

Stała apteka i droguerya.

Stacya kolejowa na miejscu w Zakładzie. Środki lecznicze: zdroje Główny i Słotwińska bardzo silnej szczawy wapienno- i magnez.-żelazistej, kąpiele mineralne, zawierające znaczną obfitość kwasu węglowego wolnego, kąpiele borowinowe o znakomitych własnościach. rządowy Zakład hydropatyczny pod kierunkiem radcy dra Ebersa, klim t wzmacniającej podalpejski, leczenie terenowe, wody mineralne krajowe i zagraniczne, kefir, żętyca, mleko sterylizowane itd. — Wskazania lecznicze: niedokrewność, osłabienie nerwowe, blednica, przewlekły niezbyt pęcherza, choroby serca i naczyń krwionośnych, cierpienia kobiece, reumatyzm, choroby wysiękowe, obrzęki wątroby i t. p.

Praktykuje 20 lekarzy. Frekwencya 11.000 osób. Mieszkania urządzone z całkowitym komfortem w cenie od 1 K. 20 h. zwyż, do wynajęcia około 3.000 pokoi, Dom zdrojowy, wypożyczalnia książek, restauracye, pensjonaty, hotele, cukiernia, czytelnia, kościół rzym. kat., cerkiew, stała nabożeństwa, stała muzyka zdrojowa pod batutą Adama Wrońskiego, koncerty, odczyty bale, stały teatr (ze Lwowa), rozległy park szpilkowy około 100 morgowy, wodociąg źródłanej wody stodkiej z gór okolicznych, przepiękne wycieczki w okolicy. Sezon od 15 maja do 15 października. Taksy kuracyjna 6—20 kor. od osoby. Wyjaśnień udziela i prospekty wysyła odwrotnie na żądanie c. k. Zarząd zdrojowy w Krynicy.

SZCZAWNICA

silne szczawy alkaliczno-słone i alkaliczno-żelaziste, 7 zdrojów, z nich „Wanda“ i „Szymon“ w r. 1910, „Jan“ i „Magdalena“ w r. 1911 na nowo ujęte.

Zakład zdrojowy i stacya klimatyczna podgórska. Mieszkania po każdym gościu dezynfekcyonowane aparatem formalinowym. Zakład inhalacyjny na nowo urządzonej w wiewalnymi wód mineralnych oraz solankowych i balsamicznych. Osobne kabiny do wiewiania. Kąpiele rzeczne w Dunajcu. Dwa zakłady wodolecznicze. Mleko od krów szczepionych tuberkuliną. Sezon od 20 maja do 20 września. Ordynuje 9 lekarzy.

Stacya kolejowa Nowy Targ lub Stary Sącz. Poczta, telegraf i telefon międzymiastowy.

Wody mineralne na składzie w Składnicy hurtownej Krai. Związku zdroj. i uzdr. oraz we wszystkich detalicznych składach wód i aptekach. Zamówienia na wodę w pakach po 25 i 50 flaszek w czasie bezmroźnym przyjmuje Składnica Kraj. Związku zdrojowisk i uzdrowisk, Lwów, Romanowicza 9.

Najobfitsza szczawa słono-alkaliczna, jod i brom zawierająca, bogata w cenne składniki mineralne ze zdrojów Tytus, Celesty i Klaudyi, zastępującej całkowicie wody niemieckie w Kissingen, mianowicie zdroje Rakoczy i Pandur. — Leczenie kąpielami mineralnymi, pciem wód, mięsieniem (massage), gimnastyką zwykłą i ortopedyczną. Prócz zakładowego ordynuje kilku lekarzy. Nowo wzorowo z komfortem urządzone łaźienki, wygodne pomieszkania.

RYMANÓW-ZDRÓJ

450 m. n. p. m. w pow. Sannockim, opodal stacyi kolejowej RYMANÓW, własność hr. Jana Potockiego.

Trzy sezony: pierwszy od 15 maja do 20 czerwca, drugi od 21 czerwca do 20 sierpnia, trzeci od 21 sierpnia do 30 września. Ceny mieszkań i kąpiei w I. i II. sezonie znacznie niższe dla zamieszkujących wille zakładowe. Nowości zaprowadzone w sezonie r. 1911: Nowa murowana kaplica w stylu gotyckim. Cały zakład i wszystkie wille elektr. oświetlone. Połączenie między Zakładem a m. Rymanowem, stacyą kolejową i okolicznymi miastami uskuteczniła omnibus automobilowy.

RAMOGEN

„nazwa zastrzeżona dla Biederta mieszanki śmietanowej“, umożliwia dokładne przystosowanie pokarmu do zdolności trawienia, dzięki korzystnemu i podobnemu, jak w pokarmie kobiet stosunkowi białka do tłuszczu i cukru; zapewnia wskutek tego nie tylko dobre rozwijanie się dzieci zdrowych, ale i umożliwia jak najściślejsze indywidualizowanie przy leczeniu oseszków i dzieci chorych na żołądek. Wskazany przeto przy braku pokarmu u matki, nieznoszeniu mleka krowiego, słabym trawieniu, braku przyrostu, zaburzeniach wszelakich trawienia, zwłaszcza przy śluzowym niezycie kiszek, bieguncie letniej, również przy zapaleniu żołądka i kiszek, jeśli niema nadmiernej wrażliwości przeciw tłuszczom i kwaśnym stolcom, tłuszcz zawierających.

Literaturę i próbki bezpłatnie dostarcza:

Oesterreichisch - ungarische Milchwerke in Linz a. d. Donau.

Księgarnia Jana Maniszewskiego we Lwowie, Wałowa 7.

(dom p. Bałlabana)

poleca ostatnie wydawnictwa:

Baczyński J. Dzieje Polski, wyd. ozdobne z ilustr. w 2 wielkich tomach w oprawie, kor. 20.-, Dziu-dzicu, gimnastyka japońska, kor. 2.-,
Listy miłosne Marianny d'Alcoforado, tłumaczenie i wstęp St. Przybyszewskiego, K 1:50,
Mulford P. Moc ducha. Zasady wzmacniania ducha i ciała, kształcenia siły i woli i osiągnięcia prawdziwego szczęścia, K 3:60,
Mulford P. Sztuka życia, czyli rady przeciwko śmierci, K 2:40,
Zubrzycki T. Ludzie-Olbrzymy, cykl fragmentów z doby napoleońskiej, z przedmową Wł. Bełzy, K 2:40.
 Księgarnia poleca również swój bogaty skład dzieł w różnych językach. Nowości polskie i zagraniczne otrzymuje zaraz po wyjściu. Na żądanie wysyła do przejrzenia. — Zlecenia z prowincji załatwia odwrotną pocztą.

Pijcie i żądajcie wszędzie światowej sławy

PIWA SŁODOWEGO

(Doppel - Malz - Bier) — marki „Schwanenhof“

z Mieszczańskiego Browaru w Litomierzycach (Czechy)

Rok założenia 1720.

Powagi lekarskie zalecają to piwo przeciw niedokrewności, złemu trawieniu, brakowi apetytu, słabemu odżywianiu ciała. Dla swych wybitnych higienicznych własności ten ulubiony napój podawany jest stale w licznych rodzinach arystokratycznych. Baczność na markę „Schwanenhof“.

Jedyny Zastępca dla całej Galicji i Bukowiny oraz skład w beczkach, butelkach i syfonach

Michał Balas, ul. Raźmierzowska 41. we Lwowie
 Telefon 1523.

Polecane przez Światne Towarzystwo Lekarskie Krakowskie

z pomiędzy dziś znanych przetworów żelazistych jest najłatwiej strawnym i nie psującym zęby środkiem

Liquor Mangano Ferri Peptonati

składu 0.60% Fe i 0.10% Mn

wyrobu

Aptekarza D. Matuli
 w Podgórzu (Kraków).

Polecany jako środek lekko strawny, pobudzający apetyt, w blednicy, braku krwi, malarii, żółtaczce, w kobiecych i nerwowych słabościach.

Sposób użycia: Dzieciom od lat 12 daje się 2 razy dnia po łyżce od kawy z mlekiem; osoby dorosłe używają 2-3 razy dnia po łyżce stołowej.

Na składzie w każdej większej aptece. - - - - - Cena 2 kor. 40 hal.

Wyrób krajowy. — Dwie flaszki wysyłam franko.

Michał Płoński Lwów, pl. Kapitulny 3.

(były długoletni współpracownik firmy I. Drexler i Synowie)

poleca najtaniej: Stołową bieliznę, Chusteczki, Ręczniki, Ściereczki, Bieliznę damską, męską i dziecięcą, Szyfony, Pończochy, Skarpetki, Bieliznę na pościel, Kołdry, Materace, Poduszki, Sienniki, Koce wełniane i bawełniane, Kapy pikowe i trykotowe, Drelichy na liberyę, Płócenka kolorowe, Nankiny na wyspy, Materye jedwabne, wełniane i bawełniane na pokrycie kołder itp. artykuły. Przyjmuje kołdry i materace do przerabiania. — Cenniki i próbki na żądanie.



Rok założenia 1890.

Konces. przez c. k. Wys. Namiestnictwo
Artystyczny Zakład Rytowniczy
 wyrób stampilji kauczukowych i tablic metalowych

ROMANA MINKINA

Lwów, ul. Sykstuska 4. (obok hotelu City).

Wykonuje wszelkie grawury

po najtańszych cenach. Zlecenia z prowincji uskutecznią się odwrotną pocztą.

Karol Domiczek

elektrotechnik - mechanik
 Lwów, Sykstuska 23. — Telefon 349.

urządza światło elektryczne i przenoszenie siły, wyciągi, zamki, zegary, dzwonki, wodowskazy elektryczne, telefony, gromochrony, ubezpieczenie domów i kas przed włamaniem własnymi wypróbowanymi sposobami. Dostarcza i poprawia aparaty lekarskie i maszyny do pisania. Skład świeczników. Wzorowa pracownia fabryczna dla robót nowych i napraw w zakresie mechaniki i elektrotechniki wchodzących.

Z polecenia Towarzystwa ginekologicznego lwowskiego wyrabiam następujące opatrunki (P) położnicze, sterylizowane

GAZĘ odtłuszczoną - - -
 jodofanową 10%
 jodoformową 10%
 wioformową 10% **P**

w pudełkach, zawierających 5 metrów gazy. — **WATĘ BRUNSA** „VIS“ w płatkach P, w kartonach po 100 i 250 gr. Na każdym pudełku jest umieszczona moja firma i litera P, toteż proszę tylko takie przyjmować jako wyrób krajowy. — Polecam również **PASTYLKI SUBLIMATOWE** prof. Obalińskiego. Plastry smarowane z marką „Vis“. — **GAZĘ JODOFORMOWĄ** Dra Bylickiego w formie opaski i **OPASKI OPARZELINOWE** prof. Trzebickiego i wszystkie inne używane opatrunki.

M. L. DOBROWOLSKI

Mag. farmacji, właściciel fabryki opatrunków chirurgicznych „Vis“

— W PODGÓRZU. —

Reiniger, Gebbert & Schall

Tcw. z o. p.

Lwów, Wałowa 11

Tel. Nr. 671.

Adres tel.: Aeskułap

pod firmą

Centralny Zakład fabryczny

urządzeń
 technicznych, sanitarnych
 i naukowych.

Tow. z o. p.



Specjalna Fabryka

Zakładów Elektromedycznych

wyrabia i dostarcza:

Pantostaty: aparaty uniwersalne do galwanizacji, faradyzacji, endoskopii, kaustyki, elektrolizy, kataforezy, masażu wibracyjnego, trepanacji i masażu pompą.

Roentgenologia: aparat REKORD dla ogólnej praktyki, tani, pojedynczy i wydadni.

Ideal bez przerywacza, o najwyższej wydatności, do prześwietlań, zdjęć czasowych, migawkowych i na odległość do 2 metrów. Aparaty do kataforezy, kąpiele świetlne i t. p.

Bogato ilustrowane cenniki bezpłatnie.

Zawiadomienie.

Zawiadamiam P. T. Lekarzy, że Zakład swój zaopatrzyłem w najnowsze maszyny do ostrzenia, polerowania i aparaty do niklowania - tak, że jestem w możności wszystkim wymogom swoich odbiorców zadość uczynić. — Utrzymuję na składzie wielki wybór wszelkich artykułów w zakresie nożownictwa wchodzących, wyrobów własnych, angielskich i amerykańskich. — Dziękując za dotychczasowe względy - polecam się nadal łaskawym względem P. T. Odbiorców, nadmieniając, że ceny są przystępne.

Jan Lauruk
 Zakład nożowniczy Lwów, Halicka 6.
 Z wysokim szacunkiem

JODOCON

Peptonum jodatum.

Preparat jodowy — chemiczne połączenie Jodu z peptonem (peptonum e carne). Połączenie to nie rozszczepia się w przewodzie pokarmowym — ale zostaje jako takie przez organizm wessane. **Rozszczepianie następuje dopiero w tkankach**, wskutek czego nie powoduje zaburzeń w narządzie trawienia. Zastosowanie **wskazane w wypadkach, gdzie organizm dłuższy czas pod działaniem Jodu zostawać powinien**. — Jodocon wprowadzamy w handel w tabletkach, zawierających 0.05 jodu, posiadającego własności lecznicze, 0.2 jodku potasowego.

Rurka z 20 tabletkami 3 kor.

Fabryka chemiczna **LAOKOON** we Lwowie.**ERGOTYNA**

Dra Wewiórskiego.

Płyn wyjąłowany, zawierający w jednym cent. sześć. (1 ccm) składniki działające z 4 grm. secale cornutum. Można używać wewnątrz lub do wstrzykiwań podskórnych.

Dr. Hermelin (klinika prof. Dr. A. Czyżewicza we Lwowie) pisze: Mogę na podstawie 140 wypadków powiedzieć, że Ergotyna Dra Wewiórskiego: 1) przyspiesza związanie się macicy w dość wysokim stopniu, przynajmniej w takim, jak to czynią ergotyna Bombelon i secac., 2) powoduje szybkie wydalenie skrzepów krwi a tem samem zapobiega ich rozpadowi gnilnemu w macicy a przez obkurczenie mięśnia macicy nie dopuszcza do wtargnięcia ciał toksycznych do obiegu krwi, 3) skraca czas trwania krwawych odchodów a powoduje w zamięszonej macicy wystąpienie białych śluzowych, 4) zapobiega krwotokom atonicznym lub zmniejsza je conajmniej, 5) powoduje szybkie kureczenie się macicy po skrobaniach z powodu niezpełnych poronień, zaśniadów itp.

Literaturę wysyłamy na żądanie.

Flaszeczka 15 ccm z zatyczką gumową K 2 hal. 80.

GOTOWĄ BIELIZNĘ

damską, męską, dla dziewcząt, chłopców i dzieci. — Bieliznę pościelową, całe wyprawy ślubne, wyprawki dla niemowląt starannie wykonane — po cenie najniższej — poleca

założona w r. 1883 firma

WIKTOR SEDLACZEK

we Lwowie, pl. Kapitulny 1. 3.

Wyrabia też każdą bieliznę dla P. T. Lekarzy, szpitali i sanatoryjów na zamówienie podług miary lub wzoru, w terminie oznaczonym. Poleca znane ze swej dobroci i trwałości: Kołdry szyte i pościel wyrobu własnego. Sprzedaje również po cenie bardzo niskiej w sztukach i na miary: Czysto lniane płótna. — Bieliznę stołową, ręczniki, ściereki, chustki do nosa. — Schrolla szyfony, perkaliny, dymy, weby i molinosy Sedlaczka są najtańszym i najtrwałszym materiałem na każdą bieliznę. — Pończochy damskie i dla dzieci. Skarpetki męskie i dla dzieci. — Cenniki i próbki posyła na żądanie. — Zamówienia z prowincji wykonywa najrzetelniej, za zaliczką.

Specyjalną metodą odwaniania tranu sporządzony jest

Tran Jodowo-Żelazisty Aromatycznyz prawnie zarejestrowaną marką ochronną **JECOFERROL**

Główny skład w aptece pod Złotą Koroną chemika Dra Franzosa w Tarnopolu, ul. Ruska.

Tran ten, zawierający 0.25% jodku żelaza, przewyższa pod względem nadzwyczajnie przyjemnego smaku i zapachu wszelkie zagraniczne wyroby znacznie droższe. Używa się ze znakomitym skutkiem w skrofulozie, anemii i innych podobnych przypadłościach. Do każdej flaszki dodany jest pakiet znakomitych cukierków miętowych.

Cena oryginalnej flaszki pojemności 500 gr. koron 2.50.

Przepisuje się „Jecoferrol“, Dr. Francos lag. orig.

Jecoferrol polecony został przez Towarzystwo przemysłowo-lekarskie w Krakowie, ponadto odznaczony na wystawach higienicznych w Paryżu i Wiedniu 1906 i we Lwowie 1907 wielkim złotym medalem, krzyżem honorowym i srebrnymi medalami postępu.

Do nabycia we Lwowie w aptekach: Hay'a, Łazowskiego, Mikolascha, Dra Piepes-Poratyńskiego, Dra Wewiórskiego. W Krakowie w aptece Wiszniewskiego.

...APTEKA...**i Laboratorium chemiczno-farmaceutyczne****SZYMONA HAYA**

c. i k. dostawcy nadwornego we Lwowie - - -

wyrabia i poleca swoje wyjąłowane płyny do wstrzykiwań podskórnych w zatopionych rurkach (ampoules). — Do każdego pudełka dołączam pilniczek.

„Hay“ Arkosydylkażda rurka zawiera 0,05 gr. Natr. kodyl. w 1 cm.³ wody przekroplonej.

Wskazania: Scrophulos., Diabetes, Anaemia, Malaria, Neurastenia itd.

CENA PUDEŁKA (10 rurek) 2 kor.

Nowość! Arsacetin „Hay“ Nowość!

jest mniej trujący, jak Atoxyl, ma równe własności lecznicze z Atoxylem, daje się **sterylizować bez rozkładu**. Każda rurka zawiera 0,10 gr. Arsacetin w 1 cm.³ wody przekroplonej.

CENA PUDEŁKA (10 rurek) 2 kor. 50 h.

„Hay“ Neo-Arkosydyl

każda rurka zawiera 0,05 gr. Natr. methylarsen. w 1 cm.³ wody przekroplonej. — Wskazania: Bronchitis, Chlorosis, Dermatoses itd.

CENA PUDEŁKA (10 rurek) 2 kor.

Nadto wyrabiam i utrzymuję stale na składzie następujące kombinacje:

Aether depurat. c. Camphor. resubl. 0,10 per 1 cm.³ — Camphora resubl. 0,10 c. Ol. amygd. per 1 cm.³ — Cocain hydrochl. „Merck“ 0,01 Sol. Na Cl. physiol. per 1 cm.³ — Cocain hydrochl. „Merck“ 0,02 Sol. Na Cl. physiol. per 1 cm.³ — Ergotin Bombellon 0,20 per 1 cm.³ — Ergotin Bombellon 0,50 per 1 cm.³ — Ergotin Bombellon 1,00 per 1 cm.³ — Morphin hydrochl. „Merck“ 0,01 per 1 cm.³ — Morphin hydrochl. „Merck“ 0,02 per 1 cm.³ — Novocain 0,02 Adrenalin gtt. I. Na Cl. physiol. per 1 cm.³. Znakomite anaestheticum lokalne w praktyce dentystrycznej.

Wszelkie inne kombinacje wykonuję na zamówienie w najkrótszym czasie.

Uprasza się, celem otrzymania wyrobu właściwego, przepisując, używać zawsze formułki: ORIGINAL „HAY“

Droguerya

S. WOJCIECHOWSKIEGO I SKI
Przemysł
tylko ul.
Kazimierza Wielkiego 3.

— poleca —
= środki opatrunkowe =
i przyrządy chirurgiczne.
Dla PT. Lekarzy ceny specjalne.

Zastępstwo na Przemysł
Desoderolu
środku desinfekcyjnego 100% skoncentrowanego.

KRZANOWSKI i KLUK

— przedtem K. Frydman —

Pierwszorządny Magazyn i Pracownia Sukien Męskich**Lwów, ul. Kopernika 1. 2.**

(vis-a-vis Apteki WP. M. Mikolascha)

polecają na sezon wiosenny wielki wybór najmodniejszych materiałów angielskich z pierwszorzędnych fabryk. Wykonujemy rzeczy wykwintnie podług ostatniej mody, jak fraki, angiezy, smokingi, ulstry, raglany, palta wiosenne, ubrania marynarkowe, stroje polskie itp., wchodzące w zakres krawiectwa. Pozwalamy sobie jeszcze nadmienić, że na życzenie Szanownych Panów wysyłamy na prowincję całą kolekcję bogato zaopatrzonych próbek, oraz przykrawacza do wzięcia miary.

Syr. Hypophosph.
Comp. Dr. Egger

Od dziesiątek lat
w najszerszych ko-
łach lekarskich
uznane i

szerokie zastosowanie mające Robor. n. i Tonicum, działające zawsze pewnie przy anemii, neurastenii, braku apetytu itd. Flaszka oryg. 330 gm. — 2:10 kor., flaszka oryg. 660 gm. — 4:80 or.

Preparaty Bilenu,

środką przeczyszczające-
cego, stosowanego przez
odbytnię, sporządzone ze
składników żółci, wpływa-
jących na ruch robaczkowy kiszek, odszczególniające się pewną
i szybką skutecznością. — **Czopki bilenowe (I i II) i ta-
bletki do lewatyw bilenowych.**

Oryginalne pudełko z 6 sztukami 2:50 kor.

Dr. LEO EGGER & J. EGGER, Budapest VI. Révay-ut. 12.

Pierwsza, największa, 25 pokoi, obficie zaopatrzona
HALA OKAZYJNA DOROTEUM**we Lwowie, tylko przy ul. Lindego 6 (boczna Kopernika).**

Obecnie są następujące przedmioty tanio do nabycia: sypialnie i salony, urządzenia biurowe i kancelaryjne, urządzenia po.oi męskich, szafy na książki, biurka, biblioteki, krzesła, kredensy, stoły, otomany, sofy, kanapy, lustra, lampy, zegary, dywany pe skie i inne, portyery, obrazy, miedzio-ryty, starożytności, mebelki, porcelany, kasy ogniotrwałe, meble mosiężne, żelazne, blaszane, jak i wogóle wszelkie urządzenia domowe po nader niskich, frapujących cenach.

UWAGA. Odsprzedającym swoje urządzenia domowe płaciny najuczciw-sze ceny, — załatwiamy zmiany, wymiany i przechowania.

DOROTEUM, Lwów, ul. Lindego 6 (boczna Kopernika).

Porozumienie z prowincją listownie.

Wina Lecznicze

przez pierwszorządne powagi lekarskie zalecane

u firmy

DIDOLIĆ I PRPIĆ**Lwów, tylko ul. Czarnieckiego 1. 3.**

Próbki icenniki wysyłamy na żądanie bezpłatnie.

„ZDROWIE”**Fabryka wód mineralnych
i napoi musujących**polecona i pod kontrolą Towarzystwa lekarskiego
pozostającawyrabia wszelkie wody sztuczne, stołowe
i lecznicze oraz napoje musujące najlep-
szej jakości.**LWÓW, BAJKI BOCZNA.**

TELEFON Nr. 544.

FABRYKA PRZETWORÓW LECZNICZYCH Eugeniusza MATULI

w RADOMYŚLU WIELKIM poleca przetwory własne:

**Kamphenol Prof. Dra Chlumskyego.**

ropniakach, czyrakach, przetokach gruźliczych i t. p. Cena flaszki Kor. 2.—. Znakomite Antisepticum: przy róz, flegmonach,

Pilulae medic. Matula.

Pilulae natr. arsenic. comp. Każda pigułka zawiera: Natr. arsenic. 0.0005 Ferr. protokol. 0.05. Chinin hydr.-Calc. glycerin. phosphor. Extr. Colae spis. aa 0.03. Extr. nucis vom 0.005. Pulvis rhei q. s. Pigułki te są obdukowane cukrem. Cena za flakon o 100 pig. Kor. 4.—. Wydaje się jedynie na przepis lekarski.

Ferrophosphat (Syr. ferr. mangan hypophosphor. comp.)

w działalności identyczny z Syr. Fellowa, Dra Eggera itp.

Nieoceniony jako tonicum w przypadkach niedokrewności, w cierpieniach narządu nerwowego, krzywicy, neurastenii, itp. Zawiera: żelazo, mangan, wapień, potas, chininę, fosfor, strychninę, kwas i sole hypofosforowe rozpuszczone w syropie. Skład chemiczny podany na każdej flaszce. Ferrophosphat MATULI wydaje się jedynie w aptekach na przepis lekarski. Cena za fiakon Kor. 2.—. Sposób użycia: 2—3 razy dziennie łyżeczkę od kawy w 1/4 szklanki wody. Do nabycia we wszystkich aptekach.

Sapomenthol. (Maść Sapomentholowa).

Zawiera ciała lotne jak: olejki eteryczne, kamforę, amoniak, alkohol, mentol itp., które przetwarzane na gorąco w maszynach parowych z mydłem, dają jednolitą masę, łatwo dokładnie wetrzeć się dająca. W użyciu przyjemny, o miłej woni. **Działa znakomicie w bólach reumatycznych różnych postaci**, specjalnie w reumatyzmie mięśniowym, lumbago, ischias, nerwobólach itp. W działaniu szybki i często pewny nawet w wypadkach, gdy inne leki skutku nie wywierały. Skuteczność Sapomentholu stwierdzają liczne poświadczenia lekarskie, jakoteż badania, czynione na klinice wiedeńskiej na oddziale III. Sposób użycia: Odpowiednie części ciała naciera się silnie, poczem owija takowe watą lub flanelą. Do nabycia we wszystkich aptekach, po cenie za mały słoik Kor. 1:40, za duży Kor. 5.—. Tylko w oryginalnych słoikach.

Preparata powyższe są do nabycia we wszystkich aptekach. Skład główny w aptece WP. Piotra Mikolascha.

Uprasza się celem otrzymania wyrobu właściwego, przepisując używać zawsze formułki: **oryginal. Matula.** Nazwy, marka ochronna i opakowanie prawnie zastrzeżone. Broszury i próbki dla Panów Lekarzy gratis i franco przesyła Laboratorium i Fabryka przetworów farmaceutycznych **EUGENIUSZA MATULI w Radomyślu Wielkim.**



LEON GEORGEON

DOSTAWCA CK. KLINIK UNIWERSYTETU
LWOWSKIEGO I SZPITALI KRAJOWYCH



PRACOWNIA I SKŁAD INSTRUMENTÓW CHIRURGICZNYCH
MASZYN ORTOPEDYCZNYCH I BANDAŻY
URZĄDZEŃ SZPITALNYCH, ORAZ PRZYBORÓW
DO PIELĘGNOWANIA CHORYCH



LWÓW -- ULICA RUSKA L. 1.

5% na dochód funduszu dla wdów i sierot po lekarzach.

GUSTAW SZANCER

aptekarz w Skolem poleca:

Syrupus kalii sulfoguaiacolicolici codeinatus

Zawiera w 100 częściach 10 procent kalii sulfoguaiacolicolici i 0.20%
Codeini muriat: Merck.

Zastępuje w zupełności wyroby obcokrajowe, jak:
Sirolin, Sorisin i tym podobne.

Każda flaszka Syropu zaopatrzona dziesięcioma markami halerzowemi
Towarzystwa Samopomocy Lekarzy w Krakowie.

Dotychczas zużyto na fundusz dla wdów i sierot po lekarzach
236.000 znaczków za kwotę 2.360 koron.

Cena flaszki 2 korony.

5% na dochód funduszu dla wdów i sierot po lekarzach.

Najpiękniejsze tablice dla PT. Lekarzy,

napisy z liter dla szpitali, sanatoryów itp., roboty lakiernicze (ściany i przyrządy lekarskie) wykonuje

Zakład Leona Appla

Lwów — Pasaż Hausmana.

Palestyńskie Wina i Koniaki lecznicze ::

doczekały się uznania w instytucji Pasteura w Paryżu, nadają się znakomicie dla niedokrewnych, rekonwalescentów i wzmacniania żołądka. Są do nabycia w naszym składzie w Pasażu Fellerów we Lwowie. — Celem przekonania się o niezwykłym doborze naszych win wysyłamy pocztą począwszy od jednej butelki za zaliczką ::

„Palestyna“ — Towarzystwo handlowe
TIEGER i SP.
we Lwowie — Pasaż Fellerów.

Janowska Miodosytnia

D. H. Tiegera w Janowie

pod Lwowem

założona w r. 1870. ————— założona w r. 1870.

Poleca swój miód panieński, miód deserowy, miód stary a la Malaga, miód kowieński, miód bernardyński, miód kapucyński i miód kasztelański. — Wysyłka odbywa się kolejną codziennie w beczkach, od 30 do 300 l. zawierających, w skrzyniach od 20 flaszek począwszy, zaś pocztą w blaszankach 5 klg., 4 l. zawierających. Za zgodnym zdaniem uczonych przyznano napojom miodowym pierwszeństwo wśród wszelkich trunków gorących.

Zamówienia do D. H. Tiegera w Janowie obok Lwowa.

Czesław Hincinger

Biuro techniczne dla urządzeń maszynowych i budowlanych. — Maszyny, narzędzia, artykuły techniczne. — Urządzenia sanitarne itp. :: Pralnie mechaniczne itp.

Lwów, Kraszewskiego 25.

Najtaniej meble nabyć można

tylko w magazynie

BRACI SIWEK

Lwów, Kopernika 3. — Telefon 430.

Jakie środki żelaziste nadają się do dłuższego stałego użycia?



Tylko takie, które nie naruszają zębów, żołądka nie obciążają, łatwo się przyswajają, są smaczne i przyjemne w użyciu.

Wszystkie te własności posiada

Haematicum Glausch;

zajmuje ono tedy pierwsze miejsce

między środkami żelazistymi

i od lat zapisują je lekarze wszystkich krajów jako najracjonalniejszy i najtańszy środek żelazisty przy braku apetytu, niedokrewności, blednicy, neurastenii i w innych stanach osłabienia jakoteż w okresie zdrowienia po ciężkich chorobach.

Cena: pół flaszki objętości 230 grm. 1.50 kor., całej flaszki objętości 500 grm. 2.60 kor.

Haematicum Glausch można dostać w każdej aptece. Skład główny:

„Adler - Apotheke“ S. E. KLEWEINA w Krems pod Wiedniem
Panom lekarzom dostarcza się darmo i odpłatnie ilości próbne.

SPERMINUM-POEHL

Essentia Spermini Poehl

30 kropli 3 razy na dzień na 1/2 godz. przed jedzeniem w wodzie alkalicznej albo w mleku.

Sperminum-Poehl pro injectione.
Sperminum-Poehl sicc. pro clysm.

przeciw neurastenii, marasmus sen, histeryi, chorobom serca, miażdżycy tętnic, przymiotowi, gruźlicy, durowi, cierpieniom rdzenia pachowego, niedożywieniu neurast., porażeniom, chron. reumatyzmowi, krzywicy, podagrze, blednicy itd. itd., przy znużeniach pracą i u ozdrowieńców.

CEREBRIN-POEHL (Synergo Cerebrin)

przeciw epilepsji, alkoholizmowi, chorobom nerwów.

MAMMIN-POEHL (Synergo-Mammin)

przeciw włókniakom macicy, krwotokom miesięcznym i krwotokom macicy, zapaleniu błony śluzowej macicy, zapaleniu jajników itd.

BIOVAR-POEHL (Synergo-Biovar)

przy objawach braku funkcji z powodu klimakterium, po wycięciu jajników, przy histeryi, blednicy.

RENIIN-POEHL (Synergo-Reniin)

przeciw miąższowemu zapaleniu nerek, niedomocze nerek, mocznicy.

THYREOIDIN-POEHL (Synergo-Thyreoidin)

przeciw otyłości, myxoedema, chorobom nerwów, chorobom skórnym itd.

ADRENAL-POEHL

działający składnik nadnercza, ściągający naczynia, przeciw zapaleniom błon śluzowych, krwotokom itd. Rurki a 0,002. 10,0 i 30,0 roztworu 1:1000.

Do nabycia we wszystkich większych aptekach.

Literatury gratis i franco dostarcza:

ORGANOTERAPEUTYCZNY INSTYTUT

PROF. DR. V. POEHL i SYNOWIE

ST. PETERSBURG, ROSYA

Generalni zastępcy dla AUSTRO-WĘGIER

G. i R. FRITZ — PEZOLDT i SÜSS WIEDEŃ I.

Ostrzega się usilnie przed naśladownictwem i zafałszowaniem.

1. Tabletki do wewnętrznego użycia
2. Ampułki do iniekcji.

Na ewentualne żądanie wysyłamy gratis nasze ORGANOTERAPEUTYCZNE KOMPENDIUM, w którym podano literaturę, wskazania, sposób użycia i cenę wszystkich preparatów.



MATTONIEGO GISSHÜBLER

naturalna szczawa alkaliczna
jako źródło lecznicze od lat
setek uznana we wszelkiego
rodzaju nieżytach przewodów
oddechowych i narządów tra-
wienia, w gościecu, katarze żo-
łądka i pęcherza. Nieocenio-
na dla dzieci, rekonwalescen-
tów i podczas brzemienności.

Henryk Mattoni

KARLSBAD — FRANCENSBAD
WIENIEN — — BUDAPESZT



SANATORYUM
Dr. K. DŁUSKIEGO
w Zakopanem
dla chorych piersiowych
otwarte przez cały rok.

Piękny widok na TATRY. Wystawa pokoi południo-
wa. — Centralne ogrzewanie, elektryczne oświetlenie,
wodociąg gorącej i zimnej wody na wszystkich piętach,
winda elektryczna, kamera dezynfekcyjna, pokoje izo-
lacyjne dla chorób zakaźnych, odkażanie naczyń,
pracownia Rontgena.

Czytelnia, sala teatralna, kaplica, telefon
telegraf, poczta i konie w Zakładzie.

Ceny bardzo umiarkowane, od 11 koron
za mieszkanie, utrzymanie i kurację.

Rządowo  uprawniona

Fabryka wód mineralnych
sztucznych i specjalnych leczniczych
pod firmą

K. RZĄCA i CHMURSKI

w Krakowie, ul. św. Gertrudy 4.

wyrobia pod kontrolą Komisji Przemysłowej Tow.
Lek. Krak. polecone przez toż Towarzystwo

Wody mineralne

odpowiadające składem chemicznym wodom: Billiń-
skiej, Giesshüblerskiej, Selterskiej, Vichy, Marienbadz-
kiej Homburg, Kissingen, tudzież

specjalnie lecznicze

jak: litową, bromową, jodową, żelazistą, kwaśną
oraz normalne wody mineralne z przepisu Prof. Ja-
worskiego.

Sprzedaż cząstkowa w aptekach i drogueryach.
Cenniki na żądanie franko.

CHEMIA I MIKROSKOP

są dziś najpotężniejszą bronią w rękę
fabrykanta tutek i bibulek cygaretowych.

Już nadszedł ten czas, że laika, wyrabiającego tutki cygareto-
we, nie można nazwać na serio fabrykantem. Dziś, chcąc palaczom
dostarczyć wyrobu o ile możności jak najmniej szkodliwego, ko-
nieczną jest dokładna znajomość chemii, mikroskopu i odnośnych
ulepszeń technicznych. To też na podstawie mych własnych roz-
biorów chemicznych i badań mikroskopowych, oraz na podstawie
wyrobionego smaku i fachowych mych wskazówek, mam zro-
bioną bibulkę cygaretową, znaną ogólnie pod nazwą:

„SALVESOL -- NORIS“.

Nie wylczam zalet, jakie posiadają owe tutki cygareto-
we „Salvesol-Noris“ z wata w ustnikach tejże samej nazwy, gdyż
są powszechnie znane i ulubione tak w kraju jak i zagranicą.

Do nabycia we wszystkich trafikach.

M^R. W. BELDOWSKI

Fabryka tutek i bibulek cygareto-
wych w Krakowie.



Salzbrunner Oberbrunnen

leczy
nieżyty narządu oddechowego i narządu tra-
wienia, kamienie żółciowe, cierpienia
nerek i pęcherza, rozedmę, astmę, jakoteż
następstwa grypy.

Wysyłka: GUSTAW STRIEBOLL, Bad Salzbrunn, Śląsk.



Zakład artystyczno - rytowniczy
Maks Glaserman

Lwów, ul. Sykstuska 17. — Telefon 1585.

poleca

P. T. Lekarzom tablice i napisy emaliowane,
trawione na szkło, marmurze i mosiądzu, oraz
stampilie, pieczęcie itp.

Od kilku lat przez lekarzy z znako-
mitym skutkiem zalecany
Wyciąg szpilkowy do kąpielii
Mgr. I. Bojarskiego
do nabycia we wszystkich aptekach.
Główny skład wysyłkowy J. HAY, ck. nadw. dost., Lwów.
Cena za flakon 75 hal.

Światowej sławy źródła **VICHY**

własność francuskiego państwa.

Administracja: PARYŻ — Boulevard des Capucines 24.

polecane przez powagi lekarskie:

Célestins: w chorobach nerek, cierpieniach
dróg moczowych, dnie i cukrzycy.

Grande-Grille: w kolkach wątrobowych
i kamkach żółciowych
w zastojach w zakresie organów jamy brzusznej.

Hôpital: we wszystkich niestrawnościach.

Przetwory: Sole do kąpielii i picia - - - -
- - - - - pastylki.

Składy we wszystkich handlach
wód mineralnych i aptekach.

Prawdziwe tylko wtedy, gdy kapsle
i etykiety noszą firmę źródła.

Należy zawsze podawać dokładnie nazwę żąda-
nego źródła.

Proszę baczenie uwa-
żać aby Pański do-
stawca dał Panu
»OLLA«. Bardzo in-
teresujące, poucza-
jące i oryginalne cen-
niki gratis.

»OLLA« Centrala
specjalności gu-
mowych.

Wiedeń II./408
Praterstrasse 57.
Próbki dla P. P. leka-
rzy darmo.

Polecane przez
przeszło 2000 le-
karzy. — Do
nabycia we
wszystkich a-
ptekach i lep-
szych droguer.
Cena 4, 6
i 8 kor.

Niniejszem mam zaszczyt zawiadomić Panów Lekarzy, że już otworzyłem

APTEKĘ przy ul. Hetmańskiej (Hotel Victoria).

ANTONI GROBLEWSKI.

GŁOS LEKARZY

DWUTYGODNIK, POŚWIĘCONY SPRAWOM ZAWODOWYM LEKARSKIM, DEONTOLOGII LEKARSKIEJ I ZAGADNIENIOM Z ZAKRESU MEDYCYNY SPOŁECZNEJ.

SUBWENCYONOWANY PRZEZ IZBĘ LEKARSKĄ WSCHODNIO-GALICYJSKĄ.

:: WYCHODZI PIERWSZEGO I PIĘTNASTEGO KAŻDEGO MIESIĄCA ::

REDAGUJE KOMITET.

REDAKTOR NACZELNY: DR. SZCZEPAN MIKOŁAJSKI.

ADRES W SPRAWACH REDAKCYJNYCH I ADMINISTRACYJNYCH:

DR. SZCZEPAN MIKOŁAJSKI
LWÓW, UL. ŚNIADECKICH 6.

:: :: TELEFON NR. 48/VI. :: ::

PRENUMERATA ROCZNA WYNOŚI 6 KORON :: W ROSYI 3 RUBLE ::
W NIEMCZECH 6 MAREK :: WE FRANCYI 6 FRANKÓW.

WSZELKIE PRZESYŁKI PIENIĘŻNE ADRESOWAĆ NALEŻY:

DR. JAKÓB MOSZKOWICZ, LWÓW, UL. AKADEMICKA 28.

KONTO CZEKOWE POCZT. KASY OSZCZĘD. NR. 39.786.

W JEDNOŚCI SIŁA!

TREŚĆ: W sprawie nadawania tytułu radcy „medycynalnego”. — Dr. Szczepan Mikołajski. Lwowskie Tow. ratunkowe. — Rozporządzenie wykonawcze do ustawy emerytalnej dla lekarzy okręgowych — Korespondencye Dr. M. Laufer. Kilka uwag o partactwie leczniczem. — Stan szpitali powszechnych w Galicyi. (Ciąg dalszy). — Kronika. — W fejetonie: Wirski. Dotąd... ale nie dalej.

W sprawie nadawania tytułu radcy „medycynalnego”.

Izba lekarska wschodnio-galicyjska wniosła do Namiestnictwa następujący memoriał, opracowany przez dr. Papée'go.

Wysoki Rząd zamierza nadawać lekarzom, w dowód szczególnego uznania za skuteczną działalność w wykonywaniu zawodu lekarskiego, tytuł radcy i starszego radcy medycynalnego.

Ponieważ zamiar ten w swem praktycznym zastosowaniu może bliżej obchodzić ogół lekarski, Izba lekarska uważa za swój obowiązek dać wyraz swoim zapatrywaniom. Dotychczas stan lekarski, prócz nielicznych wypadków, wogóle nie ubiegał się o odznaczenia, udzielane członkom poszczególnych zawodów lub wogóle obywatelom; raz uzyskany dyplom lekarski i idea, by jak najlepiej służyć cierpiącej ludzkości, starczyły zazwyczaj lekarzowi do końca życia jako najwyższa godność, o ile który z nich nie używał tytułu, przywiązanego do zajmowanego przezeń stanowiska urzędowego lub naukowego.

W ten sposób nie zaznaczały się ani wśród lekarzy samych głębsze różnice ani nie ujawniały się one na zewnątrz: zewnętrzna próba ich wartości była mniejsza lub większa zdolność i chęć służenia zasadniczej idei zawodowej. Dzisiaj ta ocena wartości ma przybrać pewien kształt realny.

Zasadnicze motywa, które spowodowały wniosek, są zdaniem Izby słuszne: jeżeli bowiem zwyczajowo utarła się zasada odznaczania zasług, położonych na innych polach pracy zawodowej, społecznej lub obywatelskiej, to niewątpliwie znajdą się dostateczne i sprawiedliwe powody do zastosowania tej zasady do członków zawodu lekarskiego. Nie da się bowiem zaprzeczyć, że praca i działalność lekarza na polu zawodowym i publicznym nastrocza dość sposobności do wyrażenia mu publicznego uznania i czy chodzi zatem o ciężki, w trudnych warunkach spełniany zawód lekarza praktycznego, czy o służbę jego na polu zdrowotności publicznej, lub też pracę naukową, pedagogiczną lub szpitalną; czy o działalność w kierunku społeczno-lekarskim lub

w końcu o pracę na szerszym polu obywatelskim, to wszystko są liczne sposobności i momenta, które stworzyć mogą dostateczne warunki dla wprowadzenia przyjętej przez społeczeństwo ogólnej zasady do zawodu lekarskiego.

Ponieważ jednak w danym wypadku chodzi o nadawanie ścisłe z wykonywaniem zawodu związanych tytułów i to przez czynnik tak wysoki i poważny i ponieważ przypuścić należy, że zamiar ten przyjętym będzie jako stała zasada i na przyszłość częściej, niż dotąd bywało, do lekarzy stosowana, Izba lekarska musi zwrócić uwagę na pewne okoliczności, krótkie, zdaniem jej, nie są obojętne.

Nowy sposób zewnętrznego uznania dla lekarzy oddziała bezsprzecznie do pewnego stopnia na stosunek lekarza do otoczenia, na stosunek ich wzajemny do siebie i na jego własny, bądź co bądź ludzkiej duszy właściwy sposób osądzania rzeczy, a z tem wszystkim Izba lek. liczyć się musi. Opinia publiczna bez żadnej wątpliwości upatrywać będzie w tej formie odznaczeń ocenę działalności lekarza i normę jej wartości, a to przecież ma swoje znaczenie praktyczne i może mieć następstwa nie samej tylko moralnej i formalnej natury. Że oddziała to na stosunek lekarzy do siebie, nie potrzebujemy tego, zdaje się, szerzej wyjaśniać i że uzyskane uznanie, o ile, rzecz jasna, będzie mile przyjętą nagrodą za trudy i pracę, może jednak łatwo stać się powodem słusznej goryczy.

Izba lekarska ma pełne zaufanie, że Wys. Rząd z całą sprawiedliwością odniesie się do przeprowadzenia swego zamiaru; jeżeli w tej sprawie głos zabiera, to nie dlatego, aby mieć pod tym względem jakiegokolwiek powątpienia.

Zdaje sobie również dokładnie sprawę, czyją prerogatywą i przywilejem jest udzielanie jakiegokolwiek odznaczeń za spełnienie zasługi w publicznej służbie. Gdy jednak w takich wypadkach z natury rzeczy odgrywa rolę cały szereg czynników, które muszą mieć wpływ na ostateczny rezultat, Izba lekarska, będąc zawodową reprezentacją, skupiającą wszystkich lekarzy, znającą wskutek tego dokładnie stosunki, zwraca się do Wys. c. k. Namiest-

AUTO-AERO

Kupującego automobil „Fiat” wyuczmy bezpłatnie kierowania wozem aż do uzyskania patentu szoferskiego.

Największe w kraju przedsiębiorstwo automobilowe.

GARAGE-BOKSY

Pierwszorzędne warsztaty reparycyjne, urządzone według ostatnich wymogów techniki.

Samorodne spajanie, wulkanizator uniwersalny, parowy, amerykańskie maszyny do obróbki metali, z popędem elektrycznym. — Pierwszorzędne siły fachowe. — Stacja benzyny i smarów dzień i noc otwarta. — Czyszczenie wozów. — Magazyny wszelkich przyborów automobilowych. — Na żądanie wysyłamy specjalistów inżynierów i monterów.

Telefon 160.

AUTO-AERO

Lwów, ulica Chocimska.

Wyłączne zastępstwo światowej sławy

automobili

„FIAT”

Właściciel firmy: JAN NOWORYTA.

Adres telegraficzny: Autero, Lwów.

Nowość!

PLANTACOL

Syrup z Plantago lanceolata, jedyny wypróbowany i niezawodny środek przeciw kokluszowi u dzieci, nie zawierający żadnych narkotyków — jak również

Laboratorium chemiczno-farmaceutyczne Apteki pod „Hygieą” EMILA JEZIERSKIEGO dz. B. SCHEINBACH, Lwów, ul. Gródecka 30. — Telefon 1181.

PLANTACOL CODEINATUS

Syrup Sulfogujakolowy z Plantago i kodeiną przeciw kaszlowi, katarom i zaflegmieniu płuc u dorosłych poleca PT. Panom Lekarzom do ordynacji

Nowość!

nictwa z prośbą, by wśród innych czynników zechciało wysłuchać jej głosu i opinii przy przedkładaniu propozycji do odznaczeń lekarzy.

Życzenie zaś swe wyraża tem chętniej i z tem silnem przekonaniem, że jest on w danym wypadku wyrazem zapatrywania ogółu lekarskiego.

Lwowskie Tow. ratunkowe.

Przed paroma laty znajdowało się lwowskie Tow. ratunkowe w bardzo krytycznym położeniu. Zamknięcie roczne rachunków wykazywało niedobór około 3.000 kor. a szybko wzrastające agendy i podrożenie środków opatrunkowych kazały liczyć się z większymi jeszcze brakami w przyszłości najbliższej.

Wtedy nawet zasłużonemu twórcy tego wielce humanitarnego towarzystwa ręce opadały. Zniechęcony niepowodzeniem, obojętnością społeczeństwa na losy instytucji, przedłożył Radzie miejskiej lwowskiej podanie o wyrównanie z funduszów gminy deficytu i o obmyślenie środków sanacyjnych, a gdy z decyzją zwlekano, oznajmił, że z Nowym Rokiem stacya ratunkowa funkcyjnować przestanie.

Gmina jednak bynajmniej nie była niechętną w tej sprawie, lecz dotychczasowy regulamin Rady miejskiej nawet przy największym pośpiechu do załatwienia bieżących, choćby pilnych przedmiotów, wymaga o wiele dłuższego procederu, niż się to interesowanym wydaje. Gmina i do tej pory wielką ofiarnością darzyła towarzystwo, pokrywając przeważną część rozchodów.

Wkrótce też uchwaliła Rada miejska doraźnie przyjąć z pomocą przez wypłatę nadzwyczajnej subwencji 3.000 K. a równocześnie wybrano komisję, która miała opracować propozycje, zmierzające do utrwalenia bytu Tow. ratunkowego i do zapewnienia mu pomyślnego dalszego rozwoju.

Rozważano myśl umiastowienia pogotowia ratunkowego, lecz projekt ten porzucono, jako zbyt kosztowny dla gmin / a z drugiej strony znoszący usiłowania samarytańskie osób i instytucji.

Rozważano także ofertę polikliniki powszechnej, która chciała we własny zarząd objąć pogotowie za roczną dotacją 20.000 kor. I ten sposób rozwiązania sprawy wydał się niepraktycznym, gdyż był on właściwie umiastowaniem instytucji na chwilowo dogodnych warunkach, a co do pomyślnego funkcyjnowania pogotowia nasuwał poważne wątpliwości.

Po różnych debatach w komisjach przeprowadzono reorganizację według planu, który zaproponowałem, a który w rzeczywistości okazał się dobrym, chociaż z początku wywołał wiele niezadowolona.

Nasamprzód domagałem się stanowczo reaktywowania towarzystwa, które od lat kilkunastu istniało jedynie na papierze, gdyż nie zwoływano walnych zgromadzeń, nie wybierano zarządu, a tylko twórca towarzystwa sam wszystkim się zajmował i o wszystko się troszczył. Obawiał się walnych zgromadzeń, aby agitacja nie zaburzyła humanitarnego terenu pomocy samarytańskiej.

Powtóre, jako *conditio sine qua non*, postawiłem, by towa-

rzystwo zmieniło statut, przekazując cały swój majątek w razie rozwiązania gminie.

Pod tymi warunkami doradzałem miastu zajęcie się uregulowaniem finansowej podstawy towarzystwa.

Warunki te towarzystwo spełniło. Zmieniono statut, wybrano wydział. I zaraz odżyło prawdziwie towarzystwo ratunkowe, znalazło bowiem wiele sympatyj w szerszych kołach a zwłaszcza w osobie sekretarza dra Felsa niestrudzonego i ze wszechmiar dzielnego pracownika. Po założycielu drze Stroynowskim pierwsze miejsce w zasługach jemu się należy, bo objawszy towarzystwo w stanie upadku i grożącej mu ruiny, już w paru latach zdołał doprowadzić je do stanu zadawalającego, a nawet kwitującego.

Gdy w ten sposób towarzystwo złożyło dowody żywotności, a chcąc rozszerzyć zakres czynności, przyszło do gminy z podaniem o podwyższenie dotacji w celu powiększenia personalu lekarskiego i o dostarczenie trzeciego zaprzęgu oraz trze jego woźnicy na koszt miasta, jako referent tej sprawy, zaproponowałem uwzględnienie dezyderatów towarzystwa pod dalszymi warunkami, które leżały w planie reorganizacji. Warunki te określały częściowe umiastowanie pogotowia ratunkowego. Mianowicie walne zgromadzenie miało ponownie zmienić statnt w tym kierunku, że połowa członków zarządu ma być co trzy lata delegowana z Rady miejskiej. W ten sposób towarzystwo ratunkowe stało się w połowie instytucją gminną, jednak pozostały i nadal dobre strony organizacji, opierającej się na członkach, dobrowolnie przystępujących i działalność instytucji wspomagających.

Reorganizację taką już bez żadnego oporu, a nawet z uznaniem, przyjęło towarzystwo a także w Radzie miejskiej na nią się chętnie zgodzono, uchwalając zarazem podwyższenie dotacji.

Na rok 1812 preliminowano wydatki gminne na stacyę ratunkową w sumie 25.641 kor., w czem nie mieści się wartość pomieszczenia dla stacyi ratunkowej, dla zaprzęgów i służby, które to pomieszczenie gmina w naturze dostarcza.

Ale i ofiarności prywatna w roku ubiegłym daleko więcej, niż w poprzednich latach, się uwydatniła, wskutek czego towarzystwo mogło za r. 1911 przenieść 13.000 kor. do funduszu żelaznego.

Nie wątpię, że fundusz ten będzie bardzo szybko wzrastał i umożliwi w niedalekiej przyszłości decentralizację stacyi ratunkowej przez utworzenie filii na odległych przedmieściach, a nasamprzód w ruchliwej dzielnicy grodeckiej.

Tegoroczne walne zgromadzenie odbyło się w dniu 27 marca. Sekretarz dr. Fels przedłożył drukowane sprawozdanie roczne, w streszczeniu tłómaczone na język esperancki.

Przytoczę parę tylko danych z tego sprawozdania.

Było w r. 1911 aż 11.291 interwencji stacyi ratunkowej, miesięcznie więc przeciętnie prawie w 1.000 wypadkach udzielono pomocy. Od r. 1906, w ciągu 5 lat, działalność stacyi podwoiła się, a w porównaniu z r. 1904 (3368 wypadków) było w r. 1911 przeszło trzy razy więcej interwencji stacyi. Najwięcej wypadków było w lipcu i w sierpniu, co zadziwia, bo w porze wakacyjnej Lwów więcej, niż inne miasta, się wyludnia i ubytek mieszkańców jest znaczny.

WIRSKI.

Dotąd... ale nie dalej.

Ze wspomnień studenta medycyny.

(Humoreska miejscami wcale tragiczna).

Si non e vero...

Wypadek, który opisuję, powszechnie jest znany. Wzbudził on swojego czasu łątwą do wytłómaczenia sensację — ba! stał się wypadkiem dnia i wywołał dziwaczne, wprost zabobonne komentarze a telegramy biura korespondencyjnego przesadną wieść po szerokim świecie rozniosły.

Jeżeli jednak rozważymy wszystkie dane, to wypadek, jakkolwiek niezwykły, da się sprowadzić do naturalnych rozmiarów.

Ja, wówczas student trzeciego roku medycyny, byłem niemal naocznym świadkiem tego sensacyjnego zdarzenia i starać się będę przedstawić tu rzecz ściśle, bez uciekania się w tłómaczeniu do sił nadprzyrodzonych, jakto niestety ze szkodą dla sprawy czyniono, a wnioski sam łaskawy czytelnik raczy wyciągnąć.

Niemniej jednak dramat, jaki rozegrał się pomiędzy drem Kulskim, asystentem przy katedrze anatomii opisowej a wzbudzonym do życia przez niego „upiozem“, na zawsze zapewne pozostanie tajemnicą.

Ze wypadek ten rozegrał się na tle tragicznym, że złamał — oby nie na zawsze — jedną egzystencję ludzką i ugiął umysł potężny, nie jest to niczyją winą. Wiedza lekarska, podobnie jak i każda inna, nie na różach buduje swój tron i wznosi się

potężną pracą mózgow na coraz wyższe, zdawałoby się niedościgłe dla umysłu ludzkiego kręgi, dobro ogólne mając na celu. A któraż wiedza, któreż wielkie dzieło nie pociąga za sobą ofiar? Ujarmiona przez duch ludzki materya mści się przez swoją bezwładność, opór, siłę zachowawczą.

Daruj, szanowny kolego-czytelniku, te refleksje, mimowoli cisnące się pod pióro wobec niezwykłego, oszałamiającego trzęzwą myśl zdarzenia.

Przystępuję do opowieści:

* * *

Na klinice chorób wewnętrznych zmarł 23 marca 1914 roku niejaki Szymon Gil na zapalenie płuc włóknikowe. Bezpośrednią przyczyną śmierci było właściwie porażenie serca wskutek zbyt wysokiej gorączki (hyperpyrezy).

Wypadek ten utkwiał mi tak dokładnie w pamięci — być może — także i dlatego, że był przedmiotem jednego z pierwszych wykładów klinicznych, słyszanych przezemnie przy łożu chorego. O wypadku tym profesor chorób wewnętrznych, umysł szeroki, jasny a dokładny i ścisły, orzekł eufemistycznie ze zwykłą swadą:

— Kryzys w tym wypadku nie nastąpi...

Zwłoki zmarłego przeznaczono do ćwiczeń anatomicznych.

Był to jakiś ubogi wyrobnik, czy też robotnik, bez rodziny i znajomych.

Jednakowoż w różnych stanach i zawodach zdarzają się niejednokrotnie postaci takie piękne, że godne zaiste byłyby dłuta Fidyasza.

Dziś jeszcze przypominam sobie tę głowę Apollina, okoloną jasnoblond włosami, wijącemi się w lekkich pierścieniach, młó-

Statystyka samobójstw, do których powoływano stacyę, tak się przedstawia:

| | mężczyzn | kobiet |
|------------------------------------|----------|--------|
| Otrucie | 24 | — 48 |
| Postrzał | 19 | — 3 |
| Rzucenie się z wysokości | 1 | — 6 |
| Powieszenie | 2 | — — |
| Rany cięte i kłute | 8 | — 3 |
| Utopienie się | — | — — |
| Rzucenie się pod koła | 2 | — 1 |
| | 56 | — 63 |
| Ogółem | 1129 | |

Zaszedł widocznie błąd drukarski w tem zestawieniu, gdyż suma samobójczyń jest o 2 za wielka. Zdaje się, że opuszczono w rubryce „utopienie się“ 2 samobójczynie.

Tabliczka powyższa jest znamienita: u kobiet znacznie przeważają samobójstwa bezkrwawe, u mężczyzn przeciwnie sposoby krwawe samobójstwa. Jedynie w rubryce: rzucenie się z wysokości zastanawia stosunkowo duża liczba kobiet.

Zwraca uwagę znaczna liczba otruc, do których jeszcze doliczyć należy 46 otruc przypadkowych.

Posługi akuszeryjne spełniła stacya ratunkowa aż przy 48 porodach ulicznych i przy 53 poronieniach.

W 167 wypadkach wzywano stacyę do ratowania osób, które uległy ostremu zatruciu alkoholem. Nadto w innych przypadkach 244 razy stwierdzono stan opilstwa.

Przejechań lub silnych potrąceń przez środki komunikacyjne było 177, w tem przejechań przez wozy 130, przez automobile 6, przez kolej elektryczną 27, przez kolej żelazną 10, przez rowery 4.

Upadków z rusztowań notowano na stacyi 49, ukąszeń przez psy 137.

Są to wszystko cyfry, bardzo źle świadczące o polityce bezpieczeństwa.

Zakończę cyfrą pocieszającą. Liczba członków wspierających doszła w roku 1911 do 2.300. Instytucja staje się coraz więcej demokratyczną, krzewiąc wśród ludności szlachetną ideę pomagania bliźnim w nieszczęściu. Życzę, by następne sprawozdanie wymieniło jeszcze dwa razy większą liczbę członków. Nie jest to niemożliwem. Jeden z członków gorliwych, p. Teodorowicz, sam zwerbował w paru miesiącach 80 nowych członków. Gdyby było z dziesięciu takich agitatorów, możnaby wkrótce cały Lwów zapisać pod sztandar Tow. ratunkowego.

Po 18 latach istnienia po raz pierwszy zamianowało towarzystwo w rym członków honorowych: dra Stroynowskiego, którego zasługi są niespożyte i p. ze Stadnickich hr. Tyszkiewiczową.

Dr. Szczepan Mikołajski.

Rozporządzenie wykonawcze

z 29. grudnia 1911 do ustawy z dnia 12. maja 1909 Nr. 68 Dz. u. i rozp. krajowych, normujących płace emerytalne lekarzy okręgowych tudzież zaopatrzenia wdów i sierót, po nich pozostałych, wydane na podstawie § 23 tej ustawy przez Wydział krajowy w porozumieniu z Namiestnictwem.

Do § 2. Opłaty, przypadające z funduszu krajowego jako udział w wydatkach funduszu powiatowego w tych powiatach, które już zabezpieczyły lekarzom okręgowym płace emerytalne i zaopatrzenia dla wdów i sierót, asygnowane będą odnośnym Wydziałom powiatowym z końcem każdego roku przedmiotowego.

Lekarze okręgowi, którzy mają zapewnioną emeryturę i zaopatrzenie dla wdów i sierót z innych funduszy publicznych — jakoteż lekarze okręgowi, którzy pobierają już emeryturę z funduszy publicznych, nie nabywają praw z powyższej ustawy, a tem samem lekarze ci nie są obowiązani do wnoszenia przepisanych § 3 al. a i b ustawy opłat do funduszu emerytalnego.

Natomiast lekarze okręgowi, którzy pobierają płace emerytalne z prywatnych kas chorych lub zakładów ubezpieczeń, mają prawo do emerytur i zaopatrzeń z funduszu pensyjnego lekarzy okręgowych.

Do § 3. Lekarze okręgowi, mianowani po wejściu w życie tej ustawy, opłacać będą wymienione w § 3 ustawy wkładki począwszy od dnia nominacji.

Lekarze okręgowi, którzy już pełnili służbę przed wejściem w życie wymienionej ustawy, obowiązani są uiszczać 3% bieżące wkładki emerytalne od 1. lipca 1909 począwszy.

Według tych samych zasad wnoszone być mają 3% opłaty do funduszu pensyjnego tak ze strony funduszu powiatowego, jak i krajowego.

Opłaty jednorazowe od dekretu nominacyjnego w kwocie 100 K mają uiszczyć wszyscy lekarze okręgowi, należący do funduszu pensyjnego po uzyskaniu stabilizacji.

W tym celu Wydział powiatowy po myśli postanowień § 8 ustawy z dnia 5. października 1906 Nr. 148 Dz. u. i rozp. kraj. po upływie jednego roku nienagannej służby prowizorycznej i na skutek wniesionej w tym względzie prośby lekarza okręgowego przedstawi Wydziałowi krajowemu stosowny wniosek.

Wydziały powiatowe obowiązane są podawać bezzwłocznie do wiadomości Wydziału krajowego wszelkie zmiany, zaszłe co do lekarzy okręgowych i funkcjonowania okręgów.

Lekarze okręgowi winni podania swe i prośby w sprawach służbowych i osobistych a w szczególności przy kompetowaniu o posady w innych okręgach, wnosić na ręce i za pośrednictwem Wydziału powiatowego.

Wkładki emerytalne wymierzone będą od wysokości płacy lekarza okręgowego, z wyłączeniem ryczałtu objazdowego i wszelkich innych dodatków.

Wymiar i szczegółowe obliczenie kwot opłacać się mających do funduszu pensyjnego dokonywane będzie oddzielnym rozporządzeniem Wydziału krajowego w każdym poszczególnym wypadku. Opłata od dekretu nominacyjnego w kwocie 100 K uiszczoną być ma tylko raz jeden w ciągu całej służby lekarza

dzieńczą twarz, okrytą złotawym zarostem i obnażoną postać greckiego półboga.

Zastałem go później w teatrze anatomicznym — prosektorium — na środkowym marmurowym stole.

Przygotowywałem się właśnie do pierwszego egzaminu lekarskiego ścisłego czyli t. zw. rygorozum i chciałem jeszcze raz przerobić „podwiązki“ t. j. ćwiczyć się w wyszukiwaniu i podwiązaniu tętnic. Rzecz ta należy właściwie do praktycznej chirurgii. Wiadomo jednak, że profesor anatomii opisowej Weichmann *vulgo* „Stary“ wymagał, abyśmy byli po dwóch latach studyów niemal skończonymi chirurgami. Biada studentowi, który przy egzaminie praktycznym nie odstąpił na trupie jednym cięciem jakiej tętnicy *tibialis anterior* albo innego *ductus Stenonianus*.

Przy końcu przedłużonego w tym roku zimowego półroczia było już dość trudno o trupy, na których wolno byłoby robić ćwiczenia, o „trupy“ bez zastrzeżonego pogrzebu; pomyślną przeto wydało mi się okolicznością, że zastałem w prosektorium anatomicznym nietknięte zwłoki, które, jak przypuszczałem, będę mógł od bedela dla ćwiczeń zakupić.

Z łatwo zrozumiałych powodów, nie chcąc, aby koledzy z niższych lat medycyny, z drugiego a zwłaszcza z pierwszego roku (*scilicet* embryoni) gapili się, gdy będę robił „podwiązki“, wybrałem się w czasie, w którym prosektorium już jest puste.

Około godziny ósmej wieczór nie zastałem już w prosektorium nikogo ze zwykłych pracowników; jedynie tylko przy marmurowej umywalni krzątał się bedel Tulik. Światła już były prawie wszystkie pogaszone, jedynie tylko świeciły jeszcze lampki elektryczne przy umywalni i nad środkowym stołem marmurowym, na którym leżały nietknięte dotychczas zwłoki wspomnianego powyżej młodzieńca.

Reszta sali tonęła w tajemniczym mroku. Na dalszych stolach i drewnianych „stolnicach“ leżały w nieładzie preparowane ohydnie przez studentów z pierwszego roku części zwłok ludzkich, przybierając w niepewnym świetle wśród obszernej sali fantastyczne kształty, jak gdyby z jakiejś ponurej baśni o upiorach, opowiadanej szeptem w cichą noc zimową.

Zbliżyłem się do środkowego stołu.

— Niech pan tych zwłok nie kraje — ostrzegł mię bedel — bo pan asystent ma coś tam robić.

— Jak nie można — to nie można — odrzekłem niechętnie, spoglądając z niezadowoleniem wokoło.

Niestety żadne z innych pozostałych w części zwłok nie nadawały się już do „podwiązek“.

Złożyłem broń: spracowane już dobrze na pierwszym i drugim roku lekarskich studyów skalpele.

— *Nec Hercules contra* — asistentem — pomyślałem w duchu.

Przekonałem się tylko o stężeniu pośmiertnym, obejmującym mięśnie karku i kończyn. uniosłem nieco powiekę zwłok młodzieńca i nacisnąłem lekko gałkę oczną. Rozszerzona źrenica przybrała — jak mi się zdawało, kształt owalny. Dowód niezbity, że śmierć nastąpiła.

W tem uczulem za sobą z tyłu zaniepokojony wzrok bedela, że coś jeszcze gmerzę przy zwłokach, które miały stanowić łup asystenta.

Tulik, stary wyjadacz „za dekretem“, który z długoletniego doświadczenia mógłby pouczyć niejednego „embryona“ o wyszukiwaniu jakiegoś nerwu *Willisii* albo innego *vagus*, zrozumiał mój zabieg.

— Konstatuje pan śmierć — rzekł z tym uśmiechem pod wąsem, który odczuwa się w głosie, choć się go nie widzi.

okręgowego, chociażby pełnił ją w kilku okręgach, względnie powiatach.

W razie zamianowania w drodze konkursu lub przeniesienia z urzędu do innego okręgu nie traci lekarz okręgowy już stabilizowany praw z tego tytułu nabytych.

Opłata wkładek 3% trwa najdłużej przez lat 35 i uiszczoną być ma w ratach miesięcznych z góry.

Opłaty 3% do funduszu emerytalnego ściągane być mają przez Wydziały powiatowe przy wypłacie płac miesięcznych lekarzom okręgowym i wraz z opłatami tej samej wysokości, przypadającymi z funduszu powiatowego, przesyłane do kasy Wydziału krajowego w ratach kwartalnych najpóźniej do dnia 8 po upływie każde o kwartału.

Opłata wkładki jednorazowej od dekretu nominacyjnego uiszczoną być może w ratach miesięcznych po 10 K.

W czasie opróżnienia posady aż do chwili ponownego obsadzenia ustaje wpłata wkładek emerytalnych tak z funduszu powiatowego, jak i krajowego.

Opłata wkładek powyższych ustaje również z chwilą przeniesienia lekarza okręgowego w stały lub czasowy stan spoczynku, a w tym ostatnim wypadku rozpocznie się dopiero z dniem objęcia napowrót czynnej służby przez lekarza okręgowego.

Lekarz okręgowy, który uiścił opłaty 3% w jednym okręgu, nie będzie ich opłacał za ten sam czas w drugim okręgu, w którym bezpośrednio objął posadę.

Do § 4. Fundusz pensyjny dla lekarzy okręgowych, utworzony ustawą z dnia 12. maja 1909 Nr. 68 Dz. u. i rozporz. kraj. będzie prowadzony i zarządzany przez Wydział krajowy oddzielnie.

Wpływające z opłat emerytalnych, wymienionych w § 3 lit. a, b, c, d i e wzmiankowanej ustawy, dochody będą w pierwszym rzędzie użyte na pokrycie wszelkich zobowiązań, wynikających z powyższej ustawy, pozostałe zaś nadwyżki fruktyfikowane czasowo w sposób, jaki Wydział krajowy uzna za odpowiedni.

Do § 5. Lekarzom, którzy bezpośrednio przed nominacją na lekarza okręgowego pozostawali w czynnej służbie przy szpitalach krajowych lub powszechnych, policzonym będzie przy przeniesieniu w stan spoczynku (stały lub czasowy) okres tej służby, a to najwyżej lat 10, jeśli uiszczą przepisane 3% wkładki od płacy, pobieranej w chwili nominacji na posadę lekarza okręgowego.

Do § 8. We wszystkich wypadkach, odnoszących się do skonstatowania stanu zdrowia lekarza okręgowego, Wydział krajowy wydeleguje 2 doktorów medycyny, którzy po zbadaniu wydadzą orzeczenie na piśmie.

W razie orzeczeń niezgodnych może Wydział krajowy wydelegować do zbadania jeszcze trzeciego lekarza.

Koszta badań lekarskich w przypadku, w § 8 al. a ustawy określonym, ponosi interesowany lekarz okręgowy, we wszystkich zaś innych przypadkach fundusz, z którego ma być wymierzona emerytura.

Do § 12. Lekarzowi okręgowemu, który przed stabilizacją opuszcza posadę, należy się zwrot wkładek emerytalnych.

Do § 13. Lekarz okręgowy, który wstępuje w związki małżeńskie w czasie czynnej służby, winien po zawarciu małżeństwa donieść o tem Wydziałowi krajowemu do czterech tygodni i przedłożyć metrykę ślubu.

Podania o przyznanie pensji wdowich po lekarzach okręgowych i zaopatrzenia dla sierót wnoszone być winny do Wydziału krajowego za pośrednictwem tego Wydziału powiatowego, w którego obrębie zmarły lekarz okręgowy pozostawał ostatnio w czynnej służbie.

Do podań odnośnych dołączyć należy metrykę ślubu, metrykę śmierci męża, metrykę urodzin dzieci, świadectwo wspólności małżeńskiej i dekret nominacyjny względnie emerytalny.

Do § 21. Lekarzom okręgowym, mianowanym przed wejściem w życie ustawy emerytalnej a pozostającym w czynnej służbie dłużej niż lat 10, może być policzonym czas w tej służbie spędzony, najwyżej jednak za 10 lat wstecz od chwili wejścia w życie tej ustawy, jeżeli wniosą stosowną prośbę.

W takim razie winni są uiścić 3% wkładki, przypadające za policzony okres służby, mogą jednak uzyskać zezwolenie na spłatę tych wkładek w 12 względnie 24 ratach miesięcznych, a to obok spłaty wkładek bieżących.

W opłatach za policzony lekarzowi okręgowemu lata służby przed wejściem w życie niniejszej ustawy partycypują w równej mierze fundusze powiatowe odnośnych powiatów (*pro rata temporis*), jeżeli lekarz okręgowy w ciągu tych lat pełnił służbę w kilku powiatach, tudzież fundusz krajowy.

Lwów, dnia 29. grudnia 1911.

Marszałek krajowy: Stanisław Badeni w. r. Członek Wydziału krajowego: Dr. Stanisław Dąbski w. r.

Korespondencye.

Kilka uwag o partactwie leczniczem.

Olesko, 6. kwietnia 1912. Od kilku lat daje się zauważyć wśród lekarzy pewien ruch, mający na celu polepszenie bytu lekarzy. Mamy też Izby lekarskie, które dla biednych wdów po lekarzach wypłacają rocznie po parę tysięcy koron, udzielają nagan lekarzom, postępującym w sposób niekoleżeński i t. d. Mamy nadto Towarzystwo Samopomocy lekarzy, które zbiera halerze na fundusze, mające na celu wspomaganie wdów i sierot po lekarzach, mamy oprócz tego i inne towarzystwa lekarskie, jak n. p. „Związek lekarzy okręgowych“ etc. Aptekarze nawet nas wspomagają, jak n. p. p. Szancer, p. Franzos, którzy na swoich wyrobach umieszczają znaczki, również

— Taż to pan asystent — mówił dalej cerber — ma coś robić ze zwłokami, próbę Florencową i Karta*) czyteż co inne takie.

— No to i dobrze! rzekłem, przerywając dalsze uwagi, których nie byłem ciekawy.

— A możebyście panie Tulik — dodałem, zbierając się do odejścia — możebyście dostarczyli mi przekroju kości skalistej takiego — wiecie — jak to pan profesor lubi.

— Hm! gotowego nie mam, ale mogę go na pojutrze sporządzić panu doktorowi. (Służba uniwersytecka przy katedrach z niższych lat medycyny tytułowała nas na trzecim roku doktorami, zwłaszcza gdy trafiała się sposobność napiwku).

— Ależ ja pojutrze siadam do rygorozu n — rzekłem.

— No! jak panu doktorowi tak pilno, to proszę przyjść za pół godziny „na dół“. Jak posprzątam, to ten przekrój zrobię.

— Dobrze! a więc — na dole.

„Na dole“, to znaczy na parterze, mieściły się mieszkania służby, składy węgla i rozmaitych uniwersyteckich rupiec, w końcu trupiarnia, skąd windowano na „górze“, t. j. piętro, trupy, przeznaczone do ćwiczeń. Na piętrze mieściła się kancelaryja i pracownia profesorska, muzeum anatomiczne, prosektoryum i wstęp do amfiteatralnej sali wykładowej, sięgającej swą podstawą do parteru.

Opuszczając gmach anatomii opisowej, spotkałem w korytarzu asystenta dra Kulskiego, wychodzącego z kancelaryi. Niósł w ręku zmodyfikowany przez siebie przyrząd Sahlego do wśród-żylnych wstrzykiwań, napełniony do połowy różowawym płynem.

Szedł tak zamysłony, że omal nie wpadł na mnie i ledwo mi się odkłonił.

*) zapewne: próbę fluorescynową Icarda.

— Aha! — pomyślałem — będzie, jak mi mówił bedel, „coś tam ze zwłokami robił, albo co inne takie“... Temu to dobrze!.. Wszystko mu wolno!.. Niech tam!..

Zanim bedel sporządzi przekrój kości skalistej, miałem jeszcze pół godziny czasu, z którym nie wiadomo było, co zrobić. Wracać do mieszkania na drugim końcu miasta, a raczej na przedmieściu, nie było warto — nie byłbym zdążył. Aby nie trać czasu, wstąpiłem na wieczór do pobliskiej restauracji. Miałem jeszcze do powtórzenia pięć olbrzymich tomów w ciągu nieprzespanej nocy. (Przed egzaminem to tak!.. tomami się powtarza...)

— Dopiero w ostatniej nocy przed egzaminem wyśpię się jak należy — marzyłem, połykając pośpiesznie skromną studencką wieczórę. — Wyśpię się!.. Ażeby świeży i rzeźwy... Wyśpię się?.. a może nie?.. hm! gdyby zaszyły jakie nieprzewidziane a przyjemne okoliczności, na które każdy dobrze wychowany młodzieniec winien być zawsze przygotowany...

Z lukullusową ucztą moją w podrzędnej restauracyjce (menu: „mały gulasz i duże ziemniaki...“) prędko byłem gotów. Jeszcze nie upłynęło oznaczone pół godziny, gdy wróciłem już do gmachu anatomii opisowej. W górnych oknach gmachu, w prosektoryum zauważyłem jeszcze słabe światło.

— Zapewne asystent Kulski jeszcze pracuje — pomyślałem.

Zaszedłem na dół do trupiarni.

Nie zastałem tu już żadnego z nieboszczyków, gdyż zimowe półrocze, przeznaczone do ćwiczeń anatomicznych, już się kończyło. W obszernej tylko, zbitej z tarcic, trumnie leżała jakaś głowa, trzy czy cztery kończyn górnych i dolnych, przeznaczonych do wspólnego pogrzebu.

Na zydlu przy wązkim stole pod żarówką elektryczną siedział Tulik i zawzięcie przepiłowywał nawskos kość skalistą, aby

Wina Dalmatyńskie

z własnych winnic, nagrodzone najwyższymi odznaczeniami na wystawach zagranicznych. Wina stołowe: **Opol**, **Zlatarica** (czerwone), **Kucz** i **Vidovo** do herbaty znakomite, **Iroža** kuracyjne dla niedokrewnych, białe kuracyjne: **Žilavka** i **Bogdanusza**. — Zamówienia z prowincyi już od 5 kg. efektujemy pocztą. Cennikami na żądanie służymy opłatnie. — Polecając się łaskawym względem P. T. Lekarzy, kreślimy się z wysokim poważaniem

Vrsalović-Matelj
Lwów, ul. Fredry 6.

celem popierania wdów i sierot po lekarzach. Lekarze jednak zapominają, że największymi ich szkodnikami są partacze, a także niektórzy aptekarze, wydający partaczom lekarstwa. Przytoczę kilka przykładów partactwa z mojej okolicy. Tutejsza akuszerka Paulina Kroczyńska, zajmuje się partactwem na wielką skalę. Przed jej domem można codziennie zauważyć kilka fur z całej okolicy. Oto parę przykładów z jej praktyki mi znanych. Ubiegłego roku zachorowała pewna kobieta, którą leczyła. Wkrótce po tem przy konsylium, jakie odbyłem z drem Strumieńskim z Brodów, oświadczyła nam owa kobieta, że ją leczyła Kroczyńska, oświadczywszy jej, by się do żadnych lekarzy w celu porady nie udała, gdyż ona sama ją wyleczy. Wspomniana kobieta wkrótce potem zmarła. Na doniesienie moje i dra Strumieńskiego, odbyła się w sądzie rozprawa; po przesłuchaniu mnie i męża zmarłej, sąd obwinioną uwolnił. Ubiegłego roku, lecząc chorego mężczyznę, oświadczyła mu, że macica mu się zsunęła. Niedawno, lecząc kobietę, dotkniętą gruźlicą płuc, sposobem masowania, oświadczyła teje, że ona jedynie ją wyleczy, żaden zaś lekarz jej nie pomoże. To są ostatnie wypadki, o których powziąłem dokładne informacye. Druga tutejsza akuszerka zajmuje się również partactwem; obecnie wytoczono jej śledztwo z powodu zbrodni spędzenia płodu. Cyrulik tutejszy zajmuje się również partactwem, posługując się głównie bańkami i piawkami. W Brodach trudni się partactwem na wielką skalę niejaki Chaim. Właśnie w tych dniach dowiedziałem się, że synowi ciężko chorego dał proszki, mówiąc, że, gdyby go dokładnie zbadał, dałby mu coś lepszego. Głównymi szkodnikami byli i są zawsze ci aptekarze, którzy wydawają ludowi wiejskiemu lekarstwa bez recept i to za wysoką cenę. Pewien aptekarz z okolicy, mając renomę jako lekarz i aptekarz wśród wiejskiego ludu, dał pewnemu chłopu, następujące potwierdzenie: „Potwierdzam niniejszem, że otrzymałem od p. Mikołaja Czuczmana z za opatrunki i środki derynfeacyjne 20 kor., słownie dwadzieścia koron“.

Brody, dnia 8/V.1911.

Podpis aptekarza:
Pieczęć apteki.

Faktycznie zaś go leczył, co chory w sądzie w mojej i sędziego obecności zeznał. Ten sam aptekarz sprzedał choremu za 10 koron bez recepty lekarstwa, które są u mnie przechowane.

Tutejszy aptekarz, który dzięki Bogu opuścił już Oleśko, sprzedawał wraz ze swą żoną i praktykantem lekarstwa, bez recept i to za wysoką cenę. Z przemysłu aptekarskiego urządzili ci aptekarze instytucję lichwiarską przed oczyma władzy, która, zdaje się, na tem wcale się nie rozumie. Rząd nadaje koncesyę, z której aptekarz jak najlepszy stara się zrobić interes, a to w ten sposób, że swoją aptekę wydzierzawia, albo za wyższą cenę, niż ją nabył, sprzedaje. Aptekarz Zahradnik, po otrzymaniu koncesyi na optekę zmarł; obecnie zaś wypłaca dzierżawca apteki w dowidzie po nim 10.000 koron. Wyobraźcie sobie, jakie to dochody wspomniany dzierżawca czerpać musi z tej apteki, aby móżdż corocznie wypłacać właścicielce taką kwotę. Aptekarze odbyli niedawno zgromadze-

odsłonić dla swoich studyów wzgórek z ledwo dostrzegalnym rowkiem Jacobsona i poprzeczne przekroje kanałów ślimaczych („bo taki przekrój pan profesor lubi“).

— Szczęść Boże przy robocie — panie Tulik — rzekłem.

— Dziękuję, proszę łaski pana doktora.

— Rychło już zdefloruje tę kość skroniową?..

— Zaraz będzie gotowe. A to twarde dopiero! a zawziętel odrzekł bedel, nie przerywając pracy, aby nie złamać stalowej, sprężystej, cienkiej jak drucik piłeczki, używanej zwykle do przecinania metali.

Tuż obok bedela, na stole i pod stołem, w pace, zbitej ladażako z tarcic, leżały w nieładzie kości ludzkie, żebra, kręgi, piszczele.

Na wąskiej półce nad stołem szczyrzyło zęby w niemym, martwym śmiechu kilka preparowanych czaszek, przeznaczonych na sprzedaż dla przyszłych studentów medycyny.

Sądzę, że nie będę może posądzony o fanfaronadę, gdy wyznam otwarcie, że posępny ten widok żadnego na mnie nie czynił wrażenia. Długie przyzwyczajenie, czy też zobojętnienie, było tego przyczyną.

Wszak od pierwszego roku studyów, podobnie jak i inni medycy, miałem w skrzynce kościec, który wlokłem z sobą na coraz inne mieszkanie przy częstych studenckich „przeprowadzkach“, ba! czasem nawet zasypiałem z jakąś piszczelą w rękę wieczorem na otomanie, gdy mi kolega Kazio Szczypka, mój współlokator, czytając na głos podręcznik anatomii opisowej Hirta, kazał zachwycać się jakimś *tuber'em* albo *sulcus'em*.

Odwiedzając kolegów medyków, spotykałem często nie dla fanfaronady, ale o! poprostu przez bezwiedny cynizm i niedbalstwo, tytoń przechowywany w odcinku czaszki. W owych chmurnych a górnych czasach nikogo to z nas nie raziło. Siła przyzwyczajenia.

nie w Wiedniu i wysłali deputacyę do ministra spraw wewnętrznych, która mu różne żądania przedłożyła. Jestem o tem przekonany, że rząd wedle możności uwzględni wszystkie te żądania. Tyłko my lekarze, z którymi rząd najbardziej po macoszemu się obchodzi, zachowujemy się spokojnie i dajemy sobie po prostu ostatni kęs z gęby partaczom wydzierać. Przedstawiam przeto wniosek, by wszystkie Izby i stowarzyszenia lekarskie wysłały deputacyę do ministerstwa sprawiedliwości i spraw wewnętrznych z żądaniem, by rząd z całą surowością wystąpił przeciw partaczom, którzy wyzyskują i obrabowują po prostu nieokrzesany lud.

Możeby się tą sprawą energicznie zajął nasz zacny i czynny kolega dr. Mikołajski.

Dr. M. Laufer.

Od redakcyi. Sprawą partactwa zajmowaliśmy się bardzo szczegółowo przed kilkoma laty i w drodze ankiety zebrałiśmy obfity materiał, który w naszym piśmie ogłosiliśmy. Także i Izby lekarskie w tej sprawie działały, ale nie mogły wiele zrobić, bo powodem rozwielenienia się partactwa jest wadliwość ustawy karnej, która niedostatecznie ściga partactwo. Żaden minister na to nie poradzi, lecz trzeba zmiany ustawy karnej, którą od kilku dziesiątek lat obiecują.

Wniosek kol. Laufera, by partactwem zajęły się na nowo wszystkie Izby lekarskie, zasługuje na uwzględnienie. Starania, naszym zdaniem, powinny być w tym kierunku wdrożone, aby wydano osobną ustawę o zwalczaniu partactwa, nie łącząc tej sprawy z reformą kodeksu karnego, która Bóg wie, kiedy przyjdzie do skutku.

Zanim to nastąpi, Izba lekarska wschodnio-galicyjska w każdym poszczególnym wypadku partactwa, o którym w porę otrzyma wiadomość, odnosi się do namiestnictwa lub do sądu karnego.

Stan szpitali powszechnych w Galicyi.

(Ciąg dalszy).

Przemysł. (Inspekcya w kwietniu 1911). Szpital przemyski, największy z szpitali prowincjonalnych, mimo licznych jeszcze braków, niejednokrotnie już w sprawozdaniach podnoszonych, przedstawia się bardzo dodatnio, a wzorowa czystość, panująca bez wyjątku we wszystkich ubikacyach zakładu, zasługuje na uznanie i chlubnie świadczy o zapobiegliwości zarządu. Wydział krajowy w zrozumieniu potrzeb szpitala stara się o ile możności istniejące braki usuwać, to też mimo ciężkich jeszcze warunków, w jakich się szpital znajduje, widoczny jest postęp, a wydatna i pełna poświęcenia praca lekarzy i personelu pielęgniarskiego zjednały szpitalowi sławę jednej z najlepszych lecznic w kraju.

Sprawa zaopatrzenia szpitala w dobrą wodę jest na najlepszej drodze do urzeczywistnienia, dzięki przychylnemu stanowisku władz wojskowych, które dały już zezwolenie na połączenie szpitala z wodociągiem koszarowym. Po zatwier-

— No, cóż panie Tulik... — zacząłem, oczekując niecierpliwie na koniec roboty, gdy wtem — — —

Rozległ się krzyk straszny, krzyk przerażenia, krzyk, mrozący krew w żyłach, który pozostanie mi w uszach do końca mego życia.

Bedel upuścił z rąk kość skroniową, łamiąc stalową piłkę jak zapałkę i puścił się pędem po schodach na piętro z krzykiem:

— Coś się stało na górze!..

W pierwszej chwili tak osłupiałem, że dopiero w kilka sekund potem podążyłem za nim, gdy w tem na piętrze rozległ się w okolicy prosektoryum huk, jakgdyby gwałtownie zatraskiwanych drzwi i ukazał się bedel, pędząc z powrotem po schodach.

Nie widziałem nigdy w życiu człowieka równie przerażonego: włos na głowie zjeżony, twarz biała, czoło pokryte kropistym potem, źrenice rozszerzone.

Omaliem nie przewrócił na schodach.

Chwyciłem go w ramiona i potrząsałem silnie. Osunął się bezwładnie na ziemię.

— Wody! wody!... — krzyczałem niemniej przerażony, mając to wrażenie, że ten człowiek kona w mych rękach.

Na hałas zbiegli się: drugi służący Franciszek, jakiś elektrotechnik, pracujący w zakładzie przy naprawie przewodów elektrycznych i żona bedela Franciszkowa, bardzo silna i odważna baba.

— Na Boga! Tulik! przyjdź do siebie! co się stało?! — wołałem, potrząsając nim silnie.

— Tam!.. na górze... — bełkotał zbiełami wargami, wodząc dokoła przerażonym wzrokiem a zęby szczękały mu i usta drżały — tam... nieboszczyk dusi pana doktora!..

dzeniu tego pozwolenia przez c. k. Ministerstwo wojny, które niebawem nadejść powinno, będzie można w bieżącym jeszcze roku przystąpić do wykonania tej inwestycji. Przed miesiącem zainstalowano już światło elektryczne w salach operacyjnych, uzupełniono częściowo inwentarz sprzętów, zamówiono dwie nowe wanny żelazne emaliowane, zakupiono sterylizator do narzędzi chirurgicznych, zaś w najbliższym czasie przystąpi zarząd do wymiany 6 zbitych klozetów fajansowych, dwóch umywalk w salach operacyjnych i dorocznych robót konserwacyjnych, t. j. bielenia, lakierowania lampery, naprawy chodników i t. p. Dyrektor domaga się jeszcze odpowiedniego urządzenia sali przygotowawczej, przez wyłożenie posadzki linoleum i zmontowanie tamże umywalni, jak niemniej urządzenia salki sterylizacyjnej (w ubikacji, gdzie dotychczas znajduje się winda) i zaopatrzenia jej w odpowiednie przyrządy. W pawilonie kobiecym brak dotychczas septycznej salki porodowej, instrumentarium położnicze i oczne jeszcze nieskompletowane, zachodzi również potrzeba zakupu stołu operacyjnego i dwóch krzesel ginekologicznych.

Zakupienie aparatu Roentgena byłoby bardzo pożądane. Postulaty te, jako obecnie najpilniejsze, zasługują na uwzględnienie, to też o ile budżet przyszłoroczny znieść je zdoła, powinny być w nim umieszczone.

Lekarzy jest obecnie siedmiu, dyrektor, trzech sekundaryusz, z których najstarszy ma tytuł prymaryusza, jeden etatowy praktykant i dwóch wolontaryuszów. Dyrektor prócz działu administracyjnego i nadzoru nad leczeniem wszystkich chorych zajmuje się głównie oddziałem chirurgicznym, który też stanowi chlubę szpitala. Jak wiele pracy i zamięłowania dyrektor szpitalowi poświęca, świadczą najlepiej rezultaty i zaufanie ludności, która w szpitalu przemyskim szuka pomocy lekarskiej. W r. 1910 wykonano 804 operacji, w tem 134 operacji jamy brzusznej, 54 wyrostka robaczkowego, 80 przepuklin, 5 cięć cesarskich, 10 operacji wola i t. p. Dodać jeszcze należy, że wyniki pooperacyjne są wprost świetne, a śmiertelność po zabiegach operacyjnych wynosi zaledwie 3.5 proc.

Kierownictwo oddziałów, położniczo-ginekologicznego, wenero-skórnego i ocznego powierzono lekarzom, którzy w działach tych są specjalistami, to też i pod tym względem szpital przemyski wyróżnia się wśród innych szpitali prowincjonalnych. Aby jednak zakład ten, ze wszech miar wzorowy, postawić na wyżynie, na jakiej stać powinien, jak niemniej by ulżyć dyrektorowi w administracji, należałoby zamianować jeszcze prymaryusza internistę, któryby zajął się leczeniem chorych z cierpieniami narządów wewnętrznych, dział ten bowiem zajmuje w szpitalu przemyskim również poważne stanowisko.

Siostr Serafitek jest w szpitalu obecnie 13, (w r. b. powiększono etat o jedną siostrę), z tych jedna praktykantka a dwie drugochórowe; pielęgowaniem chorych zajmuje się 6 siostr, 1 w sali operacyjnej, 2 w kancelaryi, 2 w kuchni, 1 w magazynie bielizny i przełożona. Służby niższej 23 osób, prócz tego akuszerka i monter.

W dniu inspekcji zastałem 205 chorych, w miesiącach zimowych jednak dochodzi ilość do 250 dziennie. Chorych za-

— Głupiec!.. halucynacya!.. — syknąłem przez zaciśnięte zęby.

Prawie bezwiednie we trzech, nie namyślając się wcale — pozostawiając Tulika pod opieką Franciszkowej, rzuciliśmy się pędem na górę po schodach.

Równocześnie wpadliśmy do prosektoryum.

Bezwiednie — bo myśl ludzka mknie instyktownie nieraz błyskawicą, przekreśliłem kontakt od lamp elektrycznych. Obszer-na, mroczna sala zajaśniała pełnem światłem.

Widok, który nas uderzył, mógłby zmrozić krew w żyłach najodważniejszego człowieka.

Stół marmurowy, na którym niedawno leżały zwłoki młodzieńca, był pusty. Na przeciwległym rogu sali leżał trup obnażony i tuż obok niego leżał — asystent anatomii opisowej.

Tu już nie myśl, ale jakiś instykt, którego nie umiem nazwać, pchnął nas, trzech zdrowych i silnych mężczyzn, ku temu rogowi sali.

Widoku tego do końca życia nie zapomnę.

Kulski leżał na wznak tuż przy ścianie. Ze skaleczonej przy upadku o róg stołu skroni — obficie krew płynęła. Tuż obok leżący skulon/ trup młodzieńca miał podłożone pod głowę lekarza dłonie, jakgdyby chciał ją unieść lub podtrzymać. W oczach na wpółotwartych lekarza zastygło w niemej grozie bezbrzeżne przerażenie. Był nieprzytomny.

Nie dające się siłą woli pohamować drżenie wstrząsało całą mą istotą, czułem, jak włos mi się jeży a zęby szczękają.

Rzuciłem okiem po sali, jak gdyby szukając wytłómaczenia dramatu, jaki się tu rozegrał przed chwilą.

Tuż obok marmurowego stołu, na którym przedtem leżały zwłoki młodzieńca, walało się rozbite szklane naczynie, które wi-

każnych umieszcza się w dość dobrze urządzonym pawilonie, gdzie pielęgowaniem ich zajmuje się stale tamże mieszkająca siostra przy pomocy służącej. Pawilon ten, od lat kilku niebielony, trzeba będzie w roku przyszłym odświeżyć. Wizyty lekarskie odbywają się rano od godziny 9-tej i trwają w miarę potrzeby do godzin popołudniowych, wizyty wieczorne odbywają kolejno sekundaryusze codziennie o godz. 5-tej. — Księgi lekarskie i historye chorób są szczegółowo wypełnione. W roku 1910 leczono ogółem 3.286 chorych przez 73.553 dni, zmarło 205 chorych, t. j. 6.2 proc., średni pobyt chorego wynosił 22.3 dni, przeciętnie przebywało w szpitalu 201.5 chorych dziennie. Pożywienie bardzo smacznie przyrządzone, a miło bardzo uderza wzorowa czystość, która w kuchni panuje, brak tu jednak jeszcze naczynia niklowego, którem należy zastąpić zniszczone garnki żelazne.

Koszt leków w r. 1910 wynosił 11.9 h., potrzeb sanitarnych 10.9 h., na dzień i chorego. Większy wydatek na potrzeby sanitarne, należy usprawiedliwić wielkim ruchem operacyjnym. Kąpieli wydaje się ilość dostateczną. Dezynfektora dotychczas niema. Pogrzebami zajmuje się przedsiębiorca za ryczałtowem wynagrodzeniem.

Przemysłany. (Inspekcja w marcu 1911). Szpital przemyski chylił się gwałtownie ku upadkowi i jeśli w bieżącym roku nie przystąpi się do gruntownej jego rekonstrukcji, należy ze względu na niebezpieczeństwo, zagrażające życiu ludzi, szukających tamże pomocy lekarskiej, szpital ten zamknąć. W jesieni ubiegłego roku musiano podstępować w dwóch salach przegniłe i grzybem zjedzone belki sufitowe, obecnie po drugiej stronie budynku zarysowała się i wygięła powała tak znacznie, że z obawy zawalenia się jej poleciłem ją również podeprzeć. O ile na miejscu prywatnie dowiedzieć się mogłem, jest Wydział powiatowy rekonstrukcji szpitala przychylnie usposobiony i gotów jest nawet złożyć deklarację co do pokrycia kosztów tytułem przebudowy nań przypadających.

Zewnętrzny wygląd szpitala i jego otoczenie nie zmieniły się dotychczas na lepsze, a zarządowi szpitala w końcu nie można się dziwić, że na zewnętrzną stronę budynku i ogród szpitalny, mniejszą zwraca uwagę, mając ciągle na oku pieczę o całość budynku i bezpieczeństwo przyjmowanych do szpitala chorych. Czystość, o ile ją w takim zakładzie utrzymać można, nie pozostawia wiele do życzenia, zwłaszcza odbija schludna pościel i bielizna chorych od mniej niż ubożego urządzenia wewnętrznego sal, przegniłych podłóg, walących się ścian i pieców.

Lekarzy jest w szpitalu dwóch, dyrektor i sekundaryusz. Siostr Serafitek 5, z tych jedna zajmuje się pielęgowaniem chorych. — Ilość i jakość chorych, leczonych w szpitalu, zmieniła się w ostatnich czasach na niekorzyść. Do szpitala garną się tylko najbiedniejsi chorzy, przeważnie z cierpieniami narządów wewnętrznych i chorzy na oczy. Materiał chirurgiczny mały i wcale nieinteresujący, co tem dziwniejsze, że znane kwalifikacje chirurgiczne dyrektora uprawniały do wręcz przeciwnego przypuszczenia. Przez cały rok 1910 wykonano zaledwie 97 zabiegów operacyjnych i to przeważnie z zakresu małej chirurgii. Ogółem leczono w roku 1910 1.308

działem był w rękę dra Kulskiego, wychodząc z prosektoryum.

Na kamiennej posadzce widoczne były wilgotne ślady bosych stóp upiora, prowadzące aż do rogu sali, gdzie leżał Kulski.

W lewym przygubie łokciowym trupa tkwiła igła przyrządu do wśródżylnych wstrzykiwań.

Bezmyślnie ująłem rękę trupa około nadgarstka. Nie wiem napewno, nie mógłbym zaręczyć — (byłem tak zdenerwowany!) a jednak mam to wrażenie dotychczas niezatarte, że wyczułem jak gdyby ślad pulsu tętnicy sprychowej. Przyłożyłem ucho do piersi trupa i znów usłyszałem jakgdyby lekki rytmiczny szmer w okolicy serca.

— Letarg! — wybełkotałem przez zaciśnięte zęby ku przygodnym towarzyszom.

To, co tu opisuję było dziełem kilkunastu sekund zaledwie. A była chwila, że zdawało się nie wytrzymają napięte do ostatniego kresu nerwy, że rzucimy się do ucieczki, pozostawiając Kulskiego własnemu losowi w objęciach upiora.

Jedno słowo, w stosownej chwili rzucone, wywiera często wpływ magiczny.

Ja sam, lubo nie zdając sobie sprawy, czy wierzyć w to, co mówię, nabrałem otuchy,

Przedewszystkiem uwolniliśmy głowę lekarza, ofiary wypadku, ścinającego krew w żyłach, z ohydnych objęć trupa, podtrzymującego ją jakby w upiornej pieszczocie.

(Dok. nast.).

Od 500 lat lecząświatowej sławy radio - siarkowe
gorące źródła i kąpiele błotne w**TRENCSEN-TEPLICZ**

Górne Węgry.

Główna linia kolejowa Berlin — Oderberg — Wiedeń,

podagre, reumatyzm etc. Nowe budynki z wykwiutnem urządzeniem.
Nowy Grand Hotel. Nowe łazienki. Romantyczne położenie górskie.
Otwarte cały rok. Wspaniała wiosenna kuracja. Pensjonaty nie drogje.
Dla domowej kuracji wysyłka szlamu. — Prospekty: Dyrekcyja kąp.

chorych przez 22.786 dni, zmarło 35, t. j. 2.6 prc. Średni pobyt chorego w szpitalu wynosił 17.4 dni, przeciętnie leczono 62.4 chorych dziennie. Wizyty lekarskie odbywają się raz dziennie około godz. 10-tej, w razie potrzeby przybywają jednak lekarze na każde zawołanie do zakładu. Pożywienie, podawane chorym, dość smaczne, lecz niedostateczne. — Koszt leków wynosił w ubiegłym roku 8.3 h., środków sanitarnych 3.9 h. na dzień i chorego. Narzędzi chirurgicznych dostateczna ilość, są one czysto utrzymane. Dezynfektor zniszczony.

Rzeszów. Inspekcyja w maju 1911. Budynek szpitala rzeszowskiego, z każdym rokiem chyli się coraz bardziej do upadku, a jeśli w niedługim czasie sprawa własności jego nie zostanie załatwioną, byt szpitala będzie poważnie zagrożony. Magistrat miasta Rzeszowa jako właściciel budynku żadnych wkładów czynić nie chce i nie zamierza, a ponieważ od szeregu lat prawie żadnych inwestycyi nie uczyniono, warunki higieniczne pogorszyły się do tego stopnia, że dłużej cierpienie być nie powinny. Szpital dotychczas nie posiada dostatecznej ilości wody, którą musi się dowozić beczkami ze studni miejskiej, miejsca ustępowe prymitywnie urządzone bez zamknięć syfonowych, zaturowują powietrze w całym budynku, łazienki zaś umieszczone w suterrenach posiadają tak już zniszczone kotły do grzania wody i wanny, że kąpiele prawie stosować nie można. W roku bieżącym kuchnia zawaliła się, a Magistrat miasta, jako właściciel budynku w porozumieniu z zarządem szpitala postawił nową kuchnię kafłową, szkoda tylko, że nie przedłożono planów rekonstrukcyi organom technicznemu Wydziału krajowego do zaopiniowania, kuchnia bowiem nowa, mojem zdaniem została wadliwie zbudowaną i w krótkim już czasie wymagać będzie ponownej rekonstrukcyi.

Wszystkie ubikacye pomocnicze zakładu, jak kuchnia, pralnia, łazienki, magazyny i t. p. pełne rupieci i brudu, świadczą niekorzystnie o zamięłowaniu porządku i czystości organów niemi zarządzających. Sale chorych robią natomiast tak co do czystości jak i porządku korzystne wrażenie, chociaż wyposażenie ich w sprzęty pozostawia również bardzo wiele do życzenia (brak krzesel, stołów, szafek). Wstręt budzi zniszczone naczynie stołowe chorych, które już jak najrychlej winno być wymienione. W ubiegłym roku przebudowano jedną z sal chorych na salę operacyjną, a choć pod względem budowlanym odpowiada ona w zupełności nowoczesnym wymagom, nie zaopatrzone jej dotychczas, mimo upoważnienia Wydziału krajowego w potrzebne sprzęty, jak stół operacyjny, szafkę na instrumenta chirurgiczne i umywalnie, zaś od roku używa się tej sali jako szwalni!

Parkan odgraniczający pawilon zakaźny od ulicy, został przez właściciela sąsiedniej realności w roku zeszłym rozebrany i dotychczas nie postarano się o jego uzupełnienie, należy to bezzwłocznie uczynić ze względu na łatwy dostęp z ulicy do pawilonu, w którym pomieszczeni są często chorzy z ostrymi chorobami zakaźnymi jak ospa, płońca, dur brzuszny i płamisty.

Lekarzy jest w szpitalu czterech, dyrektor, prymaryusz-okulista, sekundaryusz i lekarz pomocniczy. Wizyty lekarskie odbywają się rano od godz. 9-tej, popołudniowe między godziną 5 a 6-tą. Leczenie chorych na oczy powierzono prymaryuszowi-okuliście, który mimo podeszłego wieku (70 lat) okazuje dobre chęci w spełnianiu swych obowiązków.

Siostr Miłosierdzia jest w szpitalu 7. Ponieważ według nowej umowy z siostrami izolacya siostry, pielęgniującej chorych w pawilonie zakaźnym, będzie mogła być w przyszłości

Na rzecz Lwowskiego Towarzystwa Ratunkowego

ze sprzedaży **tutek** zdrowotnych

10% Pierwsza Pomoc 10%
z żółtą watą,
pochłaniająca wszelkie szkodniki nikotyny.

Darmo! Probki w każdej trafice **Darmo!**
darmo do nabycia!

przeprowadzoną, należy powierzyć pielęgowanie tych chorych ponownie siostrze Miłosierdzia. Służby niższej 14, z tych 7 przy chorych. W dniu inspekcyi zastałem 115 chorych, z tych z chorobami narządów wewnętrznych 39, chorobami działu chirurgicznego 26, chorobami oka 35, chorych kiłowych i skórnych 12. W r. 1910 leczono ogółem 1.786 chorych przez 43.164 dni, zmarło 97 czyli 5.4 prc. Średni pobyt chorego wynosił 24.1 dni, przeciętnie przebywało w szpitalu 118.2 chorych dziennie. Operacyi wykonano w roku ubiegłym 141. Koszt leków w r. 1910 wynosił 10.1 h., środków sanitarnych 13.4 h. na dzień i chorego. Niezwykle wysoki wydatek na ten cel usprawiedliwiają lekarze ambulatoryum ocznem, które pochłania wiele leków i opatrunków, sądzę jednak, że przy należytej oszczędności, którą lekarzom zaleciłem, można będzie wydatek ten bez szkody dla chorych obniżyć. Dezynfektor obsługiwany przez służbę miejską funkcjonuje należycie.

(C. d. n.)

MATTONI'EGO SÓL BOROWINOWAPrawdziwa jedynie,
gdy zaopatrzona
marką ochronną:
sowa z okularami.dobywana z silnie leczniczo działającej borowiny
w Soos obok Francensbadu. Naturalny przetwór,
zastępujący borowinę w kąpielach, branych
w domu. Stosuje się według przepisu lekarza.
Prosimy żądać zawsze:**Mattoni'ego sól borowinowa.****KRONIKA.****† Dr. Józef Merunowicz**

zmarł we Lwowie dnia 9. kwietnia w 63 roku życia.

Ogół lekarzy w kraju przyjęcie ze smutkiem i żalem prawdziwym wieść o skonie tego zasłużonego dla kraju pracownika, któremu postępowanie sanitarne u nas wiele zawdzięcza.

Niestrudzony był w pracy. Chociaż przed dwoma laty przebył atak apoplektyczny, ledwie podźwignąwszy się z tej choroby, ku zdumieniu wszystkich stanął znów na swem stanowisku służbowym i wytrwał na niem niemal do ostatniego dnia życia.

Nie tu miejsce omawiać jego prace i znaczne zasługi. Dość powiedzieć, że tracimy w nim znakomitego znawcę stosunków zdrowotnych kraju, niepospolitej miary kierownika departamentu sanitarnego, szlachetnego kolegę.

Był zawsze oddany nie tylko służbie publicznej, ale i sprawom odnoszącym się do stosunków w zawodzie lekarskim. Myśl o wdowach i sierotach po lekarzach nigdy go nie opuszczała; nawet w ostatnich chwilach życia o nich pamiętał, rozporządzając, by zamiast wieńców na jego trumnę, składano ofiary na fundusz wdowi w Tow. lekarzy galicyjskich.

Cześć jego pamięci!

„Przyjaciel zdrowia“, którego pierwszy numer dołączyliśmy do poprzedniego numeru naszego pisma, doznał bardzo przychylnego przyjęcia. Tow. Szkoły ludowej zaabonowało 250 egzemplarzy, Tow. gospodarskie 1500 egzemplarzy. Razem z nakładem „Przewodnika Kółek rolniczych“ wyszedł pierwszy numer w 10.000 egzemplarzach. Komitet redakcyjny spodziewa się, że wkrótce będzie można powiększyć w dwójnasób to pożyteczne piśmiśko.

Nie wątpimy, że między lekarzami znajdzie gorliwych polepczników.

Dobry przykład dał dr. Kasperek, który pokrył wydatek na 1.000 egzemplarzy pierwszego numeru i zajął się ich rozpowszechnieniem.

Bodaj ten przykład znalazł jak najliczniejszych naśladowców.

Ofiary na rzecz wydawnictwa i prenumeratę przyjmuje redakcyja: Lwów, ul. Senatorska 5, parter.

Ospa w Brodach. Lekarz miejski w Brodach dr. Jung rozpoznał w pewnej rodzinie przypadek ospy prawdziwej a rozpoznanie to potwierdził lekarz powiatowy dr. Friedberg i inspektor sanitarny dr. Kuhn. Inni jednak lekarze, mianowicie dr. Kallach, dr. Aufrecht, dr. Strumiński i dr. Weissman uznali, że zachodzi wypadek ospy wietrznej, a nie ospy prawdziwej. Zwłaszcza gdy w tej samej rodzinie zachorowała jeszcze druga osoba wśród podobnych objawów, lekarze wspomniani, opierając się na okazywaniu się krost seryami i na krótkim trwaniu choroby, utwierdzili się w rozpoznawaniu ospy wietrznej.

Ponieważ władza zarządziła surowe środki zapobiegawcze, powstało przeciw lekarzowi miejskiemu rozgoryczenie, któremu także w prasie („Wiek Nowy“) dano wyraz.

Publiczność nie rozumie tego, że rozróżnienie ospy prawdziwej o lekkim przebiegu od ospy wietrznej może następczą trudności, zwłaszcza gdy przypadek dotyczy osoby dorosłej, jak to miało miejsce w Brodach. Nie rozumie też tego, że w razie nasuwających się wątpliwości rozeznawczych bezpieczeństwo publiczne wymaga, aby raczej przesadzono w gorliwości, niżby miano przeoczyć pierwszy przypadek ospy prawdziwej, co mogłoby spowodować bardzo fatalne następstwa.

Że w przypadkach brodzkich musiały zachodzić poważne wątpliwości, dowodem tego podzielenie się lekarzy na dwa obozy.

Ostatecznie podobne spory zdarzały się u nas niejednokrotnie. Przed kilkoma laty rozeznali lekarze we Lwowie ospę prawdziwą, którą fizykat uznał za ospę wietrzną.

Trudności w rozpoznaniu po części i stąd pochodzą, że ospa stała się u nas rzadkiem zjawiskiem i wielu bardzo lekarzy, nawet starszych, nie widziało przypadku ospy prawdziwej.

Byłoby może pożądane, aby skorzystano z epidemii krakowskiej, by oglądać tę chorobę, tak ważną i tak nam zawsze zagrażającą. Wielkie epidemie ospy, które przeszła w ostatnich latach Łódź, Warszawa i inne miejscowości w Królestwie Polskim, nakazują mieć się na baczności.

W sprawie inwestycji w Krynicy wniósł w parlamencie interpelację pos. dr. German. Interpelację podpisali członkowie wszystkich grup w Kole polskiem. Wskazuje ona na wielkie znaczenie Krynicy, jako zdrojowiska i na obecne jej zaniedbanie, zapytując ministra rolnictwa, czy znane mu są te stosunki i czy gotów jest skłonić referentów do szybkiego załatwienia potrzebnych inwestycji, zwłaszcza zaś do przyspieszenia robót, któreby już na czas najbliższego sezonu stworzyć mogły sytuację znośniejszą.

Z interpelacją trochę za późno wybrało się Koło polskie, o ile chodzi o rok bieżący i obawiać się trzeba, że znowu skończy się na obietnicach rządu, jak to miało miejsce w przeszłym roku.

Zasądzenie pokątnej akuszerki. Zasądzenie za pariactwo lecznicze zdarza się u nas tak rzadko, że taki wyrok sądowy trzeba uważać za jakieś nadzwyczajne zdarzenie, chociaż kurfu-szerka grasuje w kraju w ogromnych rozmiarach. Osobliwie tzw. „babki”, czyli akuszerki pokątne wiejskie, cieszą się zupełną bezkarnością a w Sejmie posłowie chłopscy gorliwie bronią je przed rzekomymi sekaturami władzy.

Taką to „babkę” 80-letnią Katarzynę Dyńkiewiczową z Kamiennej Góry zasądono we Lwowie w dniu 30. marca na 2 miesiące aresztu za to, że u młodej rodzącej Katarzyny Dumyczowej odradziła wezwania lekarza i sama wykonała operację, przyczem płodowi wyrwała lewą rączkę i połamała żebra. Po dokonaniu takiego zabiegu oświadczyła rodzącej i jej mężowi, że „wszystko już dobrze i że jeszcze czas”. Gdy po dłuższym czasie posłano po lekarza, wydobył gnijące zwłoki płodu i stwierdził ciężkie zakażenie połogowe u rodzącej, która też po kilku dniach zmarła.

Wyrok sądowy oparto na § 335 u. k.

II. Zjazd lekarzy rządowych z całej Austrii odbędzie się w Krakowie d. 24 do 26 czerwca b. r.

Uczestniczyć w Zjeździe, jako członkowie zwyczajni, mogą lekarze, zajmujący stanowisko urzędowe (lekarze rządu wszelkich kategorii, profesorowie i asystenci uniwersytetu itd.), a jako goście — z równymi prawami — wszyscy lekarze z Galicji. Rodziny członków i gości Zjazdu uczestniczyć mogą w posiłkach Zjazdu, zebraniach i wycieczkach. Wkładka członków Zjazdu wynosi po 10 kor., dla rodzin po 5 kor. od osoby.

Godziny przedpołudniowe w ciągu trzech dni Zjazdu przeznaczone są na posiedzenia naukowe, godziny popołudniowe 24. i 25. czerwca wypełni zwiedzanie miasta, jego zabytków, zbiorów artystycznych i zakładów lekarskich, 26. czerwca zaś odbędzie się popołudniu wycieczka do kopalni w Wieliczce. Wieczorem odbywać się będą zebrania i przyjęcia.

Po Zjeździe, 27. czerwca, odbędą się dwie wycieczki: 1) do Zakopanego ze zwiedzeniem zakładów dr. Dłuskiego i dr. Chramca, ewentualnie z wycieczką do Morskiego Oka; 2) do Witkowic na Morawach dla zwiedzenia największych w Austrii zakładów przemysłu żelaznego i kopalni węgla.

Zjazd ten będzie pierwszym Zjazdem lekarskim, gromadzącym w Krakowie licznych cudzoziemców; liczba ich dojdzie prawdopodobnie kilkuset osób, co zapewne zachęci do udziału także licznych lekarzy z Galicji, których ogółowi na tym Zjeździe przypada rola gospodarzy.

Dla przygotowawczych prac zawiązał się w Krakowie komitet miejscowy, do którego należą: dr. Gustaw Bielański, prof. dr. Ciechanowski, prof. dr. Dobrowolski, prof. dr. Domański, dr. Janiszewski, prof. dr. Nowak, prof. dr. Ponikło, prof. dr. Piltz, dr. Schneider, dr. Weinsberg, oraz dr. Czyżewicz z Jarostawia i dr. Dzikowski z Tarnowa.

Komitet organizacyjny II. Zjazdu neurologów, psychiatrów i psychologów polskich, mającego się odbyć w Krakowie w grudniu w r. 1912, ustanowił po porozumieniu się z neurologami, psychiatrami i psychologami z Królestwa Polskiego,

Poznania, Lwowa i Krakowa następujące tematy główne: 1) metoda psychoanalityczna, 2) zjawiska psychoelektryczne, 3) nowe metody badania narządu przedśionkowego i 4) sprawa wydziałania wewnętrznego w neurologii i psychiatrii.

Poza powyższymi tematami głównymi, które mają być omawiane w szeregu referatów i odczytów, proponowany jest szereg odczytów luźnych. Pośród nich Komitet postanowił w myśl poprzedniego Zjazdu poświęcić szczególną uwagę stanowi opieki nad umysłowo chorymi u nas i zagranicą, wyznaczając mu szereg odczytów w związku ze zwiedzaniem nowo budującego się zakładu dla umysłowo chorych w Kobierzynie i kliniki neurologiczno-psychiatrycznej. Podobnie ma być pośród odczytów uwzględniona obszerniej anatomia patologiczna kory mózgowej.

Zjazd, który potrwa około 4-ch dni, odbędzie się między 15-m a 21-m grudnia. Zgłoszenia odczytów, równie jak i krótkie streszczenia referatów i odczytów przyjmuje Komitet do końca września. Do tego też tylko czasu przyjmuje się tematy zastrzeżone. Pożądanym jednak jest, aby o odczytach, stojących w związku z wyżej wymienionymi tematami głównymi, Komitet został powiadomiony przed 15-m kwietnia. — Za prezydium Komitetu: *Stefan Borowiecki*, sekretarz. *Jan Piltz*, przewodniczący.

Rozporządzenie wykonawcze do ustawy emerytalnej dla lekarzy okręgowych wyszło wreszcie z druku po paroletnim zwlekaniu tej sprawy. Podajemy je w dosłownym przedruku, gdyż jest to dokument ważny dla lekarzy okręgowych.

Oczywiście rozporządzenie wykonawcze nie mogło usunąć wadliwości samej ustawy emerytalnej, która wymaga reformy. Sprawie tej poświęcił dr. Gruński szereg artykułów w „Słowie polskim”.

Sekcję przemysłową zorganizował Związek zdrojowisk i uzdrowisk. Przystąpiło do niej wiele osobistości wpływowych a instytucje finansowe i przemysłowe przyrzekły jej usilne poparcie. Na czele sekcji stanął p. Alfred Zgórski, dyrektor Banku krajowego.

Ankieta w sprawie lekarzy kas chorych. Ponieważ bardzo wielu kolegów nie nadesłało jeszcze odpowiedzi na nasz kwestyionaryusz, przedłużamy termin ich nadsyłania do końca miesiąca.

Sami lekarze kasowi powinni o to dbać, by przez opóźnienie się z odpowiedzią nie tamowali zamiarów Izby lekarskiej wglądnięcia w stosunki kasowe i uchylecia niewłaściwości. Tymczasem wielu kolegów dopiero wtedy zgłasza się do Izby o pomoc, gdy im krzywda dokuczy, a nie troszczą się o to, by krzywdom w porę zapobiegać można.



Woda krościeńska

Stefana

zastępująca w zupełności

szczawy obce

poleca się

opiece P. T. Lekarzy.



Tajemnicą jest dla wszystkich,

jak tanio nabyć można gotowe i na miarę ubiory męskie i studenckie, bo już począwszy od koron 14 — tylko u firmy

Izaka H. Laufera
we Lwowie — przy ul. Ruskiej 20
(gmach Dniestru).
Na raty wedle ugody.



Wdowa po lekarzu p. Krańska osiadła we Lwowie i pragnie lekcyjami języka angielskiego i francuskiego zarabiać na utrzymanie i wychowanie dwojga osieroconych dzieci. Uprasza lekarzy o ułatwienie jej tego zadania przez rekomendację w kołach znajomych. Adres: ul. Długosza 33, parter, w podwórzu.

Sprostowanie. W ostatnim numerze naszego pisma w protokole Izby lekarskiej wspomniano o zażaleniu dra Schorra „w Tłumaczu“ przeciw tamtejszemu aptekarzowi. Chodziło mianowicie o syrop Famela, który dr. Schorr przepisał.

Otóż p. Marian Szankowski, aptekarz w Tłumaczu, zwraca nam uwagę, że powyższa wzianka nie mogła się do niego odnosić, gdyż dr. Schorr nie mieszka w Tłumaczu i recepty jego nigdy p. Szanowski nie ekspedyował.

Istotnie z aktów Izby lekarskiej stwierdziliśmy, że dr. Schorr mieszka w Mikulińcach i że jego zażalenie odnosiło się do tamtejszego aptekarza a w protokole z posiedzenia Izby zaszała pomyłka co do miejscowości.

Fabryka Laokoon, założona przed rokiem przez dra We-wiórskiego i S-kę, zdobywa coraz szerszy rynek zbytu dla swych wytworów. Mieliśmy sposobność zwiedzić lokal tej fabryki i przekonaliśmy się o wzorowym jej urządzeniu, skrupulatnej czystości, precyzyi w dawkowaniu, którą umożliwia zastosowanie maszyn, pędzonych motorami elektrycznymi.

Właściciele ze zdziwieniem podnoszą, że we wschodniej części Galicyi wytwory ich są mniej zakupywane, niż w Galicyi zachodniej. A przecież nie ustępują one w niczem wytworom zagranicznym, szumnie reklamowanym, w cenie zaś są o wiele dostępniejsze. Np. Kola marki Laokoon w granulach kosztuje tylko 2-40 kor., podczas gdy Kola Astier w tej samej ilości jest prawie dwa razy droższe. Toż samo można powiedzieć o „jodoconie“, który mógłby z pożytkiem dla kieszeni pacjentów zastąpić drogie obce specyfiki.

Wielmożnym Panom Lekarzom dentystom polecamy najnowsze **kompletne urządzenia dentystyczne** pod najkorzystniejszymi warunkami.

Dom dentystyczno-towarowy

Specjalność: **BRUNO SASS I SKA**
artykuły S. S. Whitego **Pl. Halicki 14.**
Nr. telefonu 1794.

Dla Pań i Panów

pierwszorzędne nowości sezonowe, jakoteż ogromny wybór o b u w i a amerykańskiego i wiedeńskiego

poleca

American House

Lwów, ————— Kopernika 5.

Konkurs.

Na podstawie reskryptu Wydziału krajowego z 6. marca 1912, l. 10.514, rozpisuje Wydział powiatowy w Bohorodczanach konkurs na opróżnioną posadę lekarza okręgowego w Łyścu.

Do okręgu sanitarnego należą gminy i obszary dworskie: Łysiec, Łysiec stary, Stebnik, Iwanikówka, Pochówka, Posiecz, Niewoczyn, Hryniówka i Losiówka z zaludnieniem 11.783 dusz.

Do posady przywiązana jest płaca roczna w kwocie 1.200 K. i ryczałt na objazdy 600 K., jakoteż dodatek od gminy Łysiec w kwocie 800 K. rocznie.

Chcący uzyskać tę posadę, mają w terminie do 10 maja 1912 wnieść do Wydziału powiatowego w Bohorodczanach podanie, do którego dołączyć należy:

- 1) dowód, iż posiadają obywatelstwo austriackie,
- 2) dyplom doktora medycyny,
- 3) dowód nieskazitelności charakteru,
- 4) dowód znajomości języków krajowych,
- 5) poświadczenie odbycia praktyki, najmniej dwuletniej, w zawodzie lekarskim,
- 6) metrykę urodzin na dowód nieprzekroczonego wieku lat 40,
- 7) świadectwo zdrowia.

Między kandydatami ma być pierwszeństwo ci, którzy wykazują się dwuletnią służbą w szpitalu powszechnym po uzyskaniu dyplomu doktorskiego, lub egzaminem fizykalnym.

Lekarz okręgowy w Łyścu obowiązany jest utrzymywać aptekę domową.

Z Wydziału Rady powiatowej.
W Bohorodczanach, dnia 3 kwietnia 1912.

2—1

LABORATORYUM

chemiczno lekarskie i higieniczno-bakteryologiczne

pod kier. PROF. DR. K. PANKA

LWÓW, UL. SENATORSKA L. 5. — TEL. 494.

przy współpracownictwie sił fachowych we wszystkich działach — wykonuje: **Badania chemiczne i mikroskopowe:** moczu, płwocin, treści żołądkowej, kału, krwi, mleka i t. p. — **Szczegółowe badania przemiany materii.** — **Badania bakteriologiczne:** wydzielin, wysięków, krwi, nalo-tów itp. — **Badania serodyagnostyczne:** próba Wassermanna, Vidala. — **Badania histologiczne** tkanek chorobowo zmienionych. — **Badania higieniczne:** Rozbiory wody do picia, wód mineralnych, środków spożywczych, wód ściekowych i t. p.

Na żądanie dostarcza się rurek i naczyń jałowych do pobrania i przesyłki prób. — — —



Dentysta Dr. Jan Brzeski

specjalista w ortodontii,

przeprowadza regulację krzywo stojących lub wystających zębów według najnowszego systemu prof. Angla.

Lwów, Akademicka 3.

Jakością i ceną niezrównane * * *

AUTOMOBILE

LAURIN & KLEMENT.

Mały powóz sportowy „S“ 12/14, maksymalna chyżość 70 km. Waga kompletnego powozu 750 kg. Ideal oszczędności motoru. Najtańszy powóz w tym sezonie. — Cena 7.600 kor.

Typ podróży „H“ 28/32, mocny, szybki. Cichy bieg, nadzwyczajna sprawność, elegancka karoserya.

LAURIN & KLEMENT, A. G.
JUNGBUNZLAU — CZECHY.

Zastępcy:
E. & I. Stromenger, Lwów.

Dr. Zygmunt Wallach

sekundaryusz szpitala powszechnego we Lwowie,

ordynuje jak zwykle w sezonie

w Iwoniczu.

Dr. S. Stauber

ordynuje jak od lat 17-tu od 20-go maja do września
w Iwoniczu.

Stosuje na podstawie doświadczeń, wykonanych w szpitalu powszechnym we Lwowie, leczenie tuberkuliną.

SORISIN

Syr. Kał. Sulfo-Guajacol.

Zezwolony w myśl reskryptu c. k. ministerstwa z 25-go grudnia 1904 r.
Prawnie zastrzeżony.

Wskazania:

Na podstawie licznych doświadczeń profesorów, lekarzy praktyków, klinik, szpitali wskazany przy **nieżytach** narządu oddechowego, jako to: **ostrym i przewłocznym nieżycie oskrzeli, tchawicy, gardła, koklusz, nieżycie szczytów płuc, zółzach**, jakoteż w okresie **zdrowienia po influency i innych ostrych chorobach zakaźnych.**

Sorisin wzmacnia apetyt, podnosi wagę ciała, usuwa kaszel i wydzielinę, jak również i poty nocne.

Dawka: 3-4 łyżek dziecięcych dziennie dla dorosłych, dla dzieci połowę.
Przetwórn ten wydaje się tylko na przepis lekarski.

Cena flaszki 2 kor.

Próbki na życzenie bezpłatnie.

Wyrób i główny skład:

HERBABNY-SCHOLZ, Apotheker, Wien, I., Graben 2900.

Sorisin można otrzymać we wszystkich aptekach.

K. ZIELIŃSKI OPTYK I MECHANIK

Kraków, Rynek gł., A-B, I. 39.

poleca Wnym Panom P. T. Okulistom swoją, pierwszą na Galicyę, szlifiernię szkieł optycznych,

urządzoną podług systemu metrycznego z popędem motorowym. Jako specjalność szlifuje wszelkie **soczewki kombinowane** z szkła białego, dymnego i niebieskiego. Zarazem poleca swój magazyn obficie zaopatrzoney we wszelkiego rodzaju wyroby optyczne, aparaty elektryczne lekarskie i t. p.

Utrzymuje w znacznym wyborze sztuczne oczy ludzkie.



Zakład i pracownia obuwia ortopedycznego B. SALESA

absolwenta c. k. muzeum technologicznego we Wiedniu.

Lwów, Jagiellońska I. 16.

odznaczony na międzynarodowej wystawie w Paryżu złotym medalem „Grand Prix“.

Specjalista obuwia ortopedycznego. Wyrób obuwia z wkładkami pneumatycznymi przy stopie płaskiej. — Zlecenia z prowincyi odwrotnie. — Na miarę zużyty bucik.

Sanatorium

chorób wewnętrznych w ZAKŁADZIE WODOLECZNICZYM

„Kisielka“ Lwów, Kąpielna 8.

przyjmuje przez cały rok chorych, z wyjątkiem chorób umysłowych i zakaźnych.

Telefon 932.

Telefon 932.

KEFIR

dostawia do mieszkań

MLECZARNIA PRZEWORSKA

we Lwowie

ulica Polna I. 25. — Telefon Nr. 835.

Magazyn i pracownia wyrobów złotych i srebrnych

Adam Batko

Lwów, Kopernika I. 12.

Przyjmuje laski, papierońnice, torebki do naprawy itp. po cenach najtańszych.

KARLSBAD „Drei Lilien“

dom pierwszorzędny polski naprzeciwko „Mühlbrunn“, urządzoney z największym komfortem. Cały rok otwarty.

SANATORYUM

DLA CHORYCH PSYCHONERWOWYCH

LWÓW, „NAD ŻELAZNĄ WODĄ“.

Przyjmuje się chorych, dotkniętych wszelkimi postaciami chorób umysłowych, tudzież psychonerwicami padaczkowemi, hysterycznymi i choreatycznymi, jak również alkoholistów i morfinistów. — Zbudowane i urządzone na wzór sanatoryów zagranicznych, daje sposobność stosowania wszelkich najnowszych środków i sposobów leczniczych, a szczególnie kąpeli przydłużnych (Dauerbäder). — Postępowanie z chorymi z powodu ograniczonej liczby ściśle indywidualizujące. — Opieka domowa. Obfitość rozrywek. — Staranie o odpowiednie zajęcie dla chorych. — Możliwie największa swoboda. Cena 10 K za dobę i więcej. • Bliższe szczegóły na żądanie.

Dr. Jan Świątkowski, kierujący lekarz.

LYSOFORM

powszechnie używany
środek desinfekcyjny,

nieszkodliwy, bezwonny, pewnie działający, nie drażniący i tani.

| | | | | |
|-----------------------|------------|------------|------------|-------------|
| Flaszki oryginalne po | 100 gramów | 250 gramów | 500 gramów | 1000 gramów |
| Wszędzie po cenie: | K. —80 | K. 1-60 | K. 2-80 | K. 4-60 |

Krajowe Wody Mineralne i przetwory zdrojowe ze zdrojów:

Burkutu
Iwonicza
Krościenka
Krynicy
Morszyna



Rabki
Rymanowa
Szczawnicy
Wysowej
Żegiestowa

zastępują wszystkie wody obce.

Do nabycia po cenach najtańszych w każdej ilości w Składnicy wód kraj. Związku zdrojowisk i uzdrowisk we Lwowie, ul. Rom nowicza 9. parter. Telefon Nr. 895.

Rozsyłka wód — z c. k. Zakładu zdrojowego w Krynicy. Główne zastępstwo sprzedaży wód Szczawnicy.

IWONICZ

ZAKŁAD ZDROJOWO - KĄPIELOWY I KLIMATYCZNY
(Stacya kolejowa Iwonicz w Galicyi).

Najsilniejsza szczwa siono-jodowo-bromowa. Oddawna stwierdzona jej skuteczność we wszystkich postaciach żoźw (scrofuloza), w chorobach kości, jamy nosowej, uszu, skóry i wogóle we wszystkich chorobach, wymagających przyspieszenia odnowy materii. Leczenie ortopedyczne i masażowe. Inhalatory systemu »Clara«. Kąpiele w gorącym powietrzu systemu »Polana« — tudzież sztuczne kąpiele gazow.

Lekarze zakładowi: Docent Dr. Antoni Gabryszewski z Lwowa i Dr. Grzegorz Tużan ki z Jarosławia, tudzież 6 lekarzy wolno-praktykujących.

W sezonie I. od 1. maja do 15 czerwca i w III. od 20 sierpnia do końca września mieszkania znacznie tańsze. — Uwolnienie od lasky na podstawie świadectw ubóstwa udziela się tylko w I. i III. sezonie.

Urządzenie Zakładu wzorowe, oświetlenie elektryczne, wodociągi, kaplica zakładowa, w której odprawia się codziennie Msza św.

Zamówienia na mieszkania, wodę mineralną, sól, żug i muł przyjmuje i wszelkich wyjaśnień udziela oraz na żądanie wysyła prospektu franco

Dyrekcya Zakładu zdrojowo-kąpielowego w Iwoniczu.

Zakład wodoleczniczy i Sanatorium

D^{RA} B. KUPCZYKA

spec. chorób nerwowych

Kraków — ulica Szujskiego 1. 11,
Telefon Nr. 1295.

Dr. Józef Kołaczkowski

prowadzi renomowany

Pensjonat wodoleczniczy

:: jedyny ::

w Szczawnicy.

Osobny park własny 25 morg. zdala od kołowej komunikacyi, bez kurzu, słoneczny, ze ścieżkami terenowemi. Trzy duże wille o 90 pokojach, postępowo urządzone (meble ceratą kryte). Woda słodka źródłana z wodociągiem, klozety we wszystkich willach. Wspaniałe kwiaty i ozdobne krzewy, cienisty lasek świerkowy, platformy, leżalnie, altany, tenis i t. p. Leczenie klimatyczno-zdrojowe, kąpiele hydropatyczne, słoneczne i t. p. Stała opieka lekarska. Kuchnia wykwintna i zdrowa. Prospekt ilustrowany bezpłatnie wysyła się na żądanie.

Niemirów

Zakład siarczany -- solno -- alkaliczny.

Hydropatya. Suche położenie. Znakomite letnisko. 2000 morgów lasów szpilkowych. Leczy się reumatyzm, artrytizm, skrofule, choroby skórne, nerwowe, kobiece. Kąpiele siarczane, borowinowe, słoneczne, piaskowe dla dzieci, rzeczne. Elektryzacya, masaż, inhalacye. Łazienki centralnie ogrzewane, mieszkania wygodne. Poczta, telegraf i apteka w miejscu. Lekarz zakładowy Dr. Pawluk. Dojazd gościncem od stacyi kol. Jaworów i Rawa Ruska. Niezwykła taniosc. Sezon od 1 maja do 30. września.

Stacya kolei w miejscu. — Ze Lwowa 11 godzin jazdy. — Z Krakowa 6 godzin jazdy. — Z Pesztu 9 godzin jazdy.

KRYNICA

c. k. Zakład zdrojowy w Galicyi
położony w Karpatach zachodnich, 600 metrów nad poziom morza.

Poczta 3 razy dziennie. — Telegraf i telefon międzymiastowy w miejscu.
Stała apteka i droguerya.

Stacya kolejowa na miejscu w Zakładzie. Środki lecznicze — zdroje Główny i Słotwinka bardzo silnej szczawy wapienno- i magnez.-żelazistej, kąpiele mineralne, zawierające znaczną obfitosc kwasu węglowego wolnego, kąpiele borowinowe o znakomitych własnościach, rządowy Zakład hydropatyczny pod kierunkiem radcy dra Ebersa, klim i wzmacniającej podalpejski, leczenie terenowe, wody mineralne krajowe i zagraniczne, kefir, żętyca, mleko sterylizowane itd. — Wskazania lecznicze: niedokrewnosc, osłabienie nerwowe, blednica, przewlekly niezyt pęcherza, choroby serca i naczyń krwionośnych, cierpienia kobiece, reumatyzm, choroby wysiękowe, obrzęki wątroby i t. p.

Praktykuje 20 lekarzy. Frekwencya 11.000 osób. Mieszkania urządzone z całkowitym komfortem w cenie od 1 K. 25 h. zwyż, do wynajęcia okolo 3.000 pokoi, Dom zdrojowy, wypożyczalnia książek, restauracye, pensjonaty, hotele, cukiernie, czytelnia, kościół rzym. kat., cerkiw, stałe nabożeństwa, stała muzyka zdrojowa pod batutą Adama Wrońskiego, koncerty, odczyty, bale, stały teatr (ze Lwowa), rozlegly park szpilkowy okolo 100 morgowy, wodociągi źródłanej wody słodkiej z gór okolicznych, przepiękne wycieczki w okolicy. Sezon od 15 maja do 15 października. Taksu kuracyjna 6—20 kor. od osoby. Wyjaśnień udziela i prospekty wysyła odwrotnie na żądanie c. k. Zarząd zdrojowy w Krynicy.

SZCZAWNICA

silne szczawy alkaliczno-słone i alkaliczno-żelaziste, 7 zdrojów, z nich „Wanda“ i „Szymon“ w r. 1910, „Jan“ i „Magdalena“ w r. 1911 na nowo ujęte.

Zakład zdrojowy i stacya klimatyczna podgórska. Mieszkania po każdym gościu dezynfekcyonowane aparatem formalinowym. Zakład inhalacyjny na nowo urządzonej z ziewalnikami wód mineralnych oraz solankowych i balsamicznych. Osobne kabiny do wzięwania. Kąpiele rzeczne w Dunajcu. Dwa zakłady wodolecznicze. Mleko od krów szczepionych tuberkuliną. Sezon od 20 maja do 20 września. Ordynuje 9 lekarzy.

Stacya kolejowa Nowy Targ lub Stary Sącz. — Poczta, telegraf i telefon międzymiastowy.

Wody mineralne na składzie w Składnicy hurtownej Kraj. Związku zdroj. i uzdr. oraz we wszystkich detalicznych składach wód i aptekach. Zamówienia na wodę w pakach po 25 i 50 flaszek w czasie bezmroźnym przyjmuje Składnica Kraj. Związku zdrojowisk i uzdrowisk, Lwów, Romanowicza 9.

Najobfitsza szczawa siono-alkaliczna, jod i brom zawierająca, bogata w cenne składniki mineralne ze zdrojów Tytus, Celesty i Klaudy, zastępującej całkowicie wody niemieckie w Kissingen, mianowicie zdroje Rakoczy i Pandur. — Leczenie kąpielami mineralnymi, pćciem wód, mięsieniem (massage), gimnastyką zwykłą i ortopedyczną. Prócz zakładowego ordynuje kilku lekarzy. Nowe wzorowo z komfortem urządzone łazienki, wygodne pomieszkania.

RYMANÓW-ZDRÓJ

450 m. n. p. m. w pow. Sannockim, opodal stacyi kolejowej RYMANÓW, własność hr. Jana Potockiego.

Trzy sezony: pierwszy od 15 maja do 20 czerwca, drugi od 21 czerwca do 20 sierpnia, trzeci od 21 sierpnia do 30 września. Ceny mieszkań i kąpiel w I. i II. sezonie znacznie niższe dla zamieszkujących wille zakładowe. Nowości zaprowadzone w sezonie r. 1911: Nowa muirowana kaplica w stylu gotyckim. Cały zakład i wszystkie wille elektr. oświetlone. Połączenie między Zakładem a m. Rymanowem, stacyą kolejową i okolicznymi miastami uskuteczniła omnibus automobilowy.

Fabryka chemiczna „Laokoon” Lwów

JODOCON

PEPTONUM JODATUM.

Preparat jodowy — chemiczne połączenie Jodu z peptonem (peptonum e carne). Połączenie to nie rozszczepia się w przewodzie pokarmowym — ale zostaje jako takie przez organizm wessane. Rozszczepianie następuje dopiero w tkankach, wskutek czego nie powoduje zaburzeń w narządzie trawienia. Zastosowanie wskazane w wypadkach, gdzie organizm dłuższy czas pod działaniem Jodu zostawać powinien. — Jodocon wprowadzamy w handel w tabletkach, zawierających 0.05 jodu, posiadającego własności lecznicze 0.2 jodku potasowego.

Rurka z 20 tabletkami 3 kor.



Wyrabia i poleca:

płyny wyjąłowane do wstrzykiwań podskórnych — do każdego pudełka dołączamy piłniczek.

Dra Wewiórskiego *Alkarsodylum purum* — pudełka niebieskie — każda ampułka zawiera 0.05 Natr. kakodylicum.

Neo-Alkarsodylum — pudełko różowe, każda ampułka zawiera 0.05 Natr. metyloarsenic.

Dra Wewiórskiego *Alkarsodylum ferat.* — po 0.05 Ferrum kakodylic.

Dra Wewiórskiego *Alkarsodyl. modific.* po 0.05 Atoxyl.

Dra Wewiórskiego *Chinin. kakodylic.* — łączy własności chininy i arseniku.

Ostrzegając przed naśladownictwami, polecamy wyraźnie ordynować:

Alkarsodylum Laokoon.

... APTEKA ...

i Laboratorium chemiczno-farmaceutyczne SZYMONA HAYA

c. i k. dostawcy nadwornego we Lwowie - - -

wyrabia i poleca swoje wyjąłowane płyny do wstrzykiwań podskórnych w zatopionych rurkach (ampoules). — Do każdego pudełka dołączam piłniczek.

„Hay“ Arkosydyl

każda rurka zawiera 0,05 gr. Natr. kakodyl. w 1 cm.³ wody przekroplonej.

Wskazania: Scrophulos., Diabetes, Anaemia, Malaria, Neurastenia itd.

CENA PUDEŁKA (10 rurek) 2 kor.

Nowość! Arsacetin „Hay“ Nowość!

jest mniej trujący, jak Atoxyl, ma równe własności lecznicze z Atoxylem, daje się sterylizować bez rozkładu. Każda rurka zawiera 0,10 gr. Arsacetin w 1 cm.³ wody przekroplonej.

CENA PUDEŁKA (10 rurek) 2 kor. 50 h.

„Hay“ Neo-Arkosydyl

każda rurka zawiera 0,05 gr. Natr. methylarsen. w 1 cm.³ wody przekroplonej. — Wskazania: Bronchitis, Chlorosis, Dermatoses itd.

CENA PUDEŁKA (10 rurek) 2 kor.

Nadto wyrabiam i utrzymuję stale na składzie następujące kombinacje:

Aether depurat. c. Camphor. resubl. 0,10 per 1 cm.³ — Camphora resubl. 0,10 c. Ol. amygd. per 1 cm.³ — Cocain hydrochl. „Merck“ 0,01 Sol. Na Cl. physiol. per 1 cm.³ — Cocain hydrochl. „Merck“ 0,02 Sol. Na Cl. physiol. per 1 cm.³ — Ergotin Bombellon 0,20 per 1 cm.³ — Ergotin Bombellon 0,50 per 1 cm.³ — Ergotin Bombellon 1,00 per 1 cm.³ — Morphin hydrochl. „Merck“ 0,01 per 1 cm.³ — Morphin hydrochl. „Merck“ 0,02 per 1 cm.³ — Novocain 0,02 Adrenalin gtt. I. Na Cl. physiol. per 1 cm.³. Znakomite anaestheticum lokalne w praktyce dentystrycznej.

Wszelkie inne kombinacje wykonuję na zamówienie w najkrótszym czasie.

Uprasza się, celem otrzymania wyrobu właściwego, przepisując, używać zawsze formułki: ORIGINAL „HAY“

Droguerya

S. WOJCIECHOWSKIEGO I SKI
Przemysł
tylko ul.
Razimierza Wielkiego 3.

— poleca —
= środki opatrunkowe =
i przyrządy chirurgiczne.

Dla PT. Lekarzy ceny specjalne.

Zastępstwo na Przemysł

Desoderolu
środku desinfekcyjnego 100% skoncentrowanego.

Wina Lecznicze

przez pierwszorządne powagi lekarskie zalecane

u firmy

DIDOLIĆ I PRPIĆ

Lwów, tylko ul. Czarnieckiego 1. 3.

Próbki i cenniki wysyłamy na żądanie bezpłatnie.

Pierwsza, największa, 25 pokoi, obficie zaopatrzona

HALA OKAZYJNA DOROTEUM

we Lwowie, tylko przy ul. Lindego 6 (boczna Kopernika).

Obecnie są następujące przedmioty tanio do nabycia: sypialnie i salony, urządzenia biurowe i kancelaryjne, urządzenia pokoi męskich, szafy na książki, biurka, biblioteki, krzesła, kredensy, stoły, otomany, sofy, kanapy, lustra, lampy, zegary, dywany perskie i inne, portyery, obrazy, miedzioryty, starożytności, mebelki, porcelany, kasy ogniotrwałe, meble mosiężne, żelazne, blaszane, jak i wogóle wszelkie urządzenia domowe po nader niskich, frapujących cenach.

UWAGA. Odsprzedającym swoje urządzenia domowe płacimy najuczciwsze ceny, — załatwiamy zmiany, wymiany i przechowania.

DOROTEUM, Lwów, ul. Lindego 6 (boczna Kopernika).

Porozumienie z prowincją listownie.

Syr. Hypophosph. Comp. Dr. Egger

Od dziesiątek lat w najszerzych kołach lekarskich uznane i

szerokie zastosowanie mające **Roborans** i **Tonicum**, działające zawsze pewnie przy **anemii**, **neurastenii**, **braku apetytu** itd.

Fłaszka oryg. 330 gm. = 2.40 kor., flaszka oryg. 660 gm. = 4.80 kor.

Preparaty Bilenu,

środka przeczyszczającego, stosowanego przez obdurnicę, sporządzone ze składników żółci, wpływających na ruch robaczkowy kiszek, odszczególniające się pewną i szybką skutecznością. — **Czopki hilenowe (I i II) i tabletki do lewatyw bilenowych.**

Oryginalne pudełko z 6 sztukami 2.50 kor.

Dr. LEO EGGER & J. EGGER, Budapest Ul. Révay-ut. 12.

KRZANOWSKI I KLUK

— przedtem K. Frydman —

Pierwszorządny Magazyn i Pracownia Sukien Męskich

Lwów, ul. Kopernika 1. 2.

(vis-a-vis Apteki WP. M. Mikolascha)

polecają **na sezon wiosenny** wielki wybór najmodniejszych materiałów angielskich z pierwszorządnych fabryk. Wykonujemy rzeczy wykwintnie według ostatniej mody, jak fraki, angiezy, smokingi, ulstry, raglany, palta wiosenne, ubrania marynarkowe, stroje polskie itp., wchodzące w zakres krawiectwa. Pozwalamy sobie jeszcze nadmienić, że na życzenie Szanownych Panów wysyłamy na prowincję całą kolekcję bogato zaopatrzonych próbek, oraz przykrawacza do wzięcia miary.

„ZDROWIE”

Fabryka wód mineralnych i napoi musujących

polecona i pod kontrolą Towarzystwa lekarskiego

pozostająca

wyrabia wszelkie wody sztuczne, stołowe i lecznicze oraz napoje musujące najlepszej jakości.

LWÓW, BAJKI BOCZNA.

TELEFON Nr. 544.

FABRYKA PRZETWORÓW LECZNICZYCH Eugeniusza MATULI

w RADOMYŚLU WIELKIM poleca przetwory własne:

Kamphenol Prof. Dra Chlumskyego.

Znakomite Antisepticum: przy róży, flegmonach,

ropniakach, czyrakach, przetokach gruźliczych i t. p. Cena flaszki Kor. 2.—

Pilulae medic. Matula.

Pilulae natr. arsenic. comp. Każda pigułka zawiera: Natr. arsenic. 0.0005 Ferr. protokol. 0.05. Chinin hydr.-Calc. glicerin. phosphor. Extr. Colae spis. aa 0.03. Extr. nucis vom 0.005. Pulvis rhei q. s. Pigułki te są obdukowane cukrem. Cena za flakon o 100 pig. Kor. 4.—. Wydaje się jedynie na przepis lekarski.

Ferrophosphat (Syr. ferr. mangan hypophosphor. comp.)

w działalności identyczny z Syr. Fellowa, Dra Eggera itp.

Nieoceniony jako tonicum w przypadkach niedokrewności, w cierpieniach narządu nerwowego, krzywicy, neurastenii, itp. Zawiera: żelazo, mangan, wapień, potas, chininę, fosfor, strychninę, kwas i sole hypofosforowe rozpuszczone w syropie. Skład chemiczny podany na każdej flaszce. Ferrophosphat MATULI wydaje się jedynie w aptekach na przepis lekarski. Cena za fiakon Kor. 2.—. Sposób użycia: 2—3 razy dziennie łyżeczkę od kawy w 1/4 szklanki wody. Do nabycia we wszystkich aptekach.

Sapomenthol. (Maść Sapomentholowa).

Zawiera ciała lotne jak: olejki eteryczne, kamforę, amoniak, alkohol, mentol. itp., które przetrawiane na gorąco w maszynach parowych z mydłem, dają jednolitą masę, łatwo dokładnie wetrzeć się dającą. W użyciu przyjemny, o miłej woni. **Działa znakomicie w bólach reumatycznych różnych postaci**, specjalnie w reumatyzmie mięśniowym, lumbago, ischias, nerwobólach itp. W działaniu szybki i często pewny nawet w wypadkach, gdy inne leki skutku nie wywierały. Skuteczność Sapomentholu stwierdzają liczne poświadczenia lekarskie, jakoteż badania, czynione na klinice wiedeńskiej na oddziale III. Sposób użycia: Odpowiednie części ciała naciera się silnie, poczem owija takowe watą lub flanelą. Do nabycia we wszystkich aptekach, po cenie za mały słoik Kor. 1.40, za duży Kor. 5.—. Tylko w oryginalnych słoikach.

Preparata powyższe są do nabycia we wszystkich aptekach. Skład główny w aptece WP. Piotra Mikolascha.

Uprasza się celem otrzymania wyrobu właściwego, przepisując używać zawsze formułki: **oryginal. Matula**. Nazwy, marka ochronna i opakowanie prawnie zastrzeżone. Broszury i próbki dla Panów Lekarzy gratis i franco przesyła Laboratorium i Fabryka przetworów farmaceutycznych **EUGENIUSZA MATULI w Radomyślu Wielkim**.

STANISŁAW PŁOŃSKI AKADEMICKA 4. LWÓW,

POLECA NAJTANIEJ I W WIELKIM WYBORZE

KALOSZE I ŚNIEGOWCE — NIEPRZEMAKALNE
OKRYCIA — RĘKAWICZKI — SZELKI — PARASOLE.

Najtaniej meble nabyć można

tylko w magazynie

BRACI SIWEK

Lwów, Kopernika 3. — Telefon 430.

Czesław Hincinger

Biuro techniczne dla urządzeń maszynowych i budowlanych. — Maszyny, narzędzia, artykuły techniczne. — Urządzenia sanitarne itp. :: Pralnie mechaniczne itp.

Lwów, Kraszewskiego 25.

Od kilku lat przez lekarzy z znakomitym skutkiem zalecany

Wyciąg szpilkowy do kąpieli

MGR. I. BOJARSKIEGO

do nabycia we wszystkich aptekach.

Główny skład wysyłkowy J. HAY ck. nadw. dost. Lwów.

◁ Cena za flakon 75 hal. ▷

GOTOWĄ BIELIZNĘ

damską, męską, dla dziewcząt, chłopców i dzieci. — Bieliznę pościelową, całe wyprawy ślubne, wyprawki dla niemowląt starannie wykonane — po cenie najniższej — poleca założona w r. 1883 firma

WIKTOR SEDLACZEK

we Lwowie, pl. Kapitulny 1. 3.

Wyrabia też każdą bieliznę dla P. T. Lekarzy, szpitali i sanatoryj na zamówienie podług miary lub wzoru, w terminie oznaczonym. Poleca znane ze swej dobroci i trwałości: Kołdry szyte i pościel wyrobu własnego. Sprzedaje również po cenie bardzo niskiej w sztukach i na miary: Czysto lniane płótna. — Bieliznę stołową, ręczniki, ścierki, chustki do nosa. — Schrolla szyfony, perkaliny, dymy, weby i molinosy Sedlaczka są najtańszym i najtrwalszym materiałem na każdą bieliznę. — Pończochy damskie i dla dzieci. Skarpetki męskie i dla dzieci. — Cenniki i próbki posyła na żądanie. — Zamówienia z prowincji wykonywa najrzetelniej, za zaliczką.

5% na dochód funduszu dla wdów i sierót po lekarzach.

GUSTAW SZANCER

aptekarz w Skolem poleca:

Syrupus kalii sulfoguaiacolicis codeinatus

Zawiera w 100 częściach 10 procent kalii sulfoguaiacolicis i 0.20% Codeini muriat: Merck.

Zastępuje w zupełności wyroby obcokrajowe, jak: Sirolin, Sorisin i tym podobne.

Każda faszka Syropu zaopatrzona dziesięcioma markami halerzowemi Towarzystwa Samopomocy Lekarzy w Krakowie.

Dotychczas zużyto na fundusz dla wdów i sierót po lekarzach 254.000 znaczków za kwotę 2.540 koron.

Cena faszki 2 korony.

5% na dochód funduszu dla wdów i sierót po lekarzach.

Specyjalną metodą odwaniania tranu sporządzony jest

Tran Jodowo-Żelazisty Aromatyczny

z prawnie zarejestrowaną marką ochronną **JECOFERROL**

Główny skład w aptece pod Złotą Koroną chemika Dra Franzosa w Tarnopolu, ul. Ruska.

Tran ten, zawierający 0.25% jodku żelaza, przewyższa pod względem nadzwyczajnie przyjemnego smaku i zapachu wszelkie zagraniczne wyroby znacznie droższe. Używa się ze znakomitym skutkiem w skrofulozie, anemii i innych podobnych przypadłościach. Do każdej faszki dodany jest pakiet znakomitych cukierków miętowych.

Cena oryginalnej faszki pojemności 500 gr. koron 2-50.

Przepisuje się „Jecoferrol“, Dr. Francosa lag. orig.

Jecoferrol polecony został przez Towarzystwo przemysłowo-lekarskie w Krakowie, ponadto odznaczony na wystawach higienicznych w Paryżu i Wiedniu 1906 i we Lwowie 1907 wielkim złotym medalem, krzyżem honorowym i srebrnymi medalami postępu.

Do nabycia we Lwowie w aptekach: Hay'a, Łazowskiego, Mikolascha, Dra Piepes-Poratyńskiego, Dra Wewińskiego. W Krakowie w aptece Wiszniewskiego.

Nowe syntetycznie utworzone purgantia



mają według badań prof. dr. Blumenthala, dr. Bergmana, dr. Marschalla, dr. Franka itd. *nieprzyjemne, a nawet często niebezpieczne działanie uboczne.* — Jakież więc środki czyszczące nadają się w praktyce lekarskiej i są stosowne do stałego, dłużej trwającego używania? Tylko te, które przyrządzono z materiałów roślinnych

i które działają pewnie, wydatnie i bez bólów.

Pil. aperientes Kleewein

są takim środkiem czyszczącym, a skład ich jest: Extr. Cascar. sagrad. rec. parat. Extr. Rhei chinens rec. par. aa 30, Podophyllini. Extr. Belladonae aa 0.50 Pulv. Cascar. sagr. quant. sat. ut fiant pil. Nr. 50 Obduc. c. Sach. alb. et fol. argen.

Cena 2 Kor. = 1-70 M.

1-2 pigulek, zażytych wieczór z wodą, sprowadzają po spokojnie przespanej nocy rano wydatny, bezbolesny stolec. Dla tego od 25 lat zapisują te pigułki przy opieszłości stolca i tegoż następstwach jako *niezawodny* środek czyszczący. Można zapisywać według powyższej formuły lub krócej jako

Pil. aperientes Kleewein.

Próbki dla Panów Lekarzy wysyła bezpłatnie i franco „Adler-Apotheke“ S. E. Kleewein Krems bei Wien.



AKCYJNY BANK ZWIĄZKOWY

DLA STOWARZYSZEŃ
ZAROBKOWYCH I GOSPODARCZYCH

WE LWOWIE
PLAC SMOLKI L. 4.

Wyłącznie na kapitałach krajowych oparta instytucja
Kapitał akcyjny K 2,000.000
(subskrypcja 3-go miliona w toku)

W zakres działania Banku wchodzi:

Pożyczki i zaliczki pod zastaw lub za poręką.

Eskontowanie weksli.

Inkaso weksli, przekazów, kuponów itp.

Lombardowanie papierów wartościowych.

Przyjmowanie **wkładek** na książeczki oraz na rachunek od 100 koron z oprocentowaniem po 4 1/2 %.

Rachunki czekowe na dogodnych warunkach.



MATTONIEGO GISSHÜBLER

naturalna szczawa alkaliczna jako źródło lecznicze od lat setek uznana we wszelkiego rodzaju niezżytach przewodów oddechowych i narządów trawienia, w goścu, katarze żołądka i pęcherza. Nieoceniona dla dzieci, rekonwalescentów i podczas brzemienności.

Henryk Mattoni

KARLSBAD — FRANCENSBAD
WIEN — — BUDAPEST



SANATORYUM Dr. K. DŁUSKIEGO

w **Zakopanem**

dla chorych piersiowych

otwarte przez cały rok.

Piękny widok na TATRY. Wystawa pokoi południowa. — Centralne ogrzewanie, elektryczne oświetlenie, wodociąg gorącej i zimnej wody na wszystkich piętrach, winda elektryczna, kamera dezynfekcyjna, pokoje izolacyjne dla chorób zakaźnych, odkażanie naczyń, pracownia Röntgena.

Czytelnia, sala teatralna, kaplica, telefon telegraf, poczta i konie w Zakładzie.

Ceny bardzo umiarkowane, od 11 koron za mieszkanie, utrzymanie i kurację.

Rządowo  uprawniona

Fabryka wód mineralnych
sztucznych i specjalnych leczniczych

pod firmą

K. RZAÇA i CHMURSKI

w Krakowie, ul. św. Gertrudy 4.

wyrobia pod kontrolą Komisji Przemysłowej Tow.
Lek. Krak. polecone przez toż Towarzystwo

Wody mineralne

odpowiadające składem chemicznym wodom: Bilińskiej, Giesshüblerskiej, Selterskiej, Vichy, Marienbadzkiej Homburg, Kissingen, tudzież

specjalnie lecznicze

jak: litową, bromową, jodową, żelazistą, kwaśną oraz normalne wody mineralne z przepisu Prof. Jaworskiego.

Sprzedaż cząstkowa w aptekach i drogueryach.

Cenniki na żądanie franko.

 Apteka pod złotą gwiazdą

 **Mikolascha**

wyrobia:

Syrup sulfogwajakolowy

i **Syrup sulfogwajakolowy z kolanem**

we Lwowie

Według orzeczenia komisji przemysłowo-lekarskiej Tow. Lekarskiego we Lwowie w działaniu zupełnie indyferentny podobnymi wyrobami zagranicznymi, a o 50% od nich tańszy.

Syrup Sulfogwajakolowy kosztuje K 2-00 z Kolanem 2-50

Wydaje się tylko na przepis lekarski.

Poleca ustalonej sławy **wina lecznicze** przez dra Karola Mikolascha pierwsze w Austrii w roku 1870 wprowadzone. **Wino Chinowe, Chinowo-żelaziste, Kaskarowe, Condurango, Borówkowe, Rumbarbarowe, Pepsynowe, Cola, Peptonowe, Malaga, Tokaj stary, Cognac** najlepszy. Zaopatrzone atestami pierwszorzędnymi powag lekarskich i naukowych. Główny skład wszystkich specyfików krajowych i zagranicznych.

Zakład artystyczno - rytowniczy

Maks Glaserman

Lwów, ul. Sykstuska 17. — Telefon 1585.

poleca

P. T. Lekarzom tablice i napisy emaliowane, trawione na szkło, marmurze i mosiądzu, oraz stampilie, pieczęcie itp.



„OLLA”
jest dowodnie najlepszą higieniczną Specjalnością **GUMOWĄ**
2 let. gwaran. za każdą sztukę.

Proszę baczenie uważać aby Pański dostawca dał Panu „OLLA”. Bardzo interesujące, pouczające i oryginalne cenniki gratis.

„OLLA” Centrala specjalności gumowych.

Wiedeń II. / 408 Praterstrasse 57. Próbki dla P. P. lekarzy darmo.

„OLLA”
Polecane przez przeszło 2000 lekarzy. — Do nabycia we wszystkich aptekach i lepszych droguer. Cena 4, 6 i 8 kor.

Salzbrunner Oberbrunnen
leczy **nieżyty** narządu oddechowego i narządu trawienia, kamienie żółciowe, cierpienia nerek i pęcherza, rozemę, astmę, jakoteż **następstwa grypy.**
Wysyłka: GUSTAW STRIEBOLL, Bad Salzbrunn, Śląsk.

CHEMIA I MIKROSKOP

są dziś najpotężniejszą bronią w ręku fabrykanta tutek i bibulek cygaretowych.

Już nadszedł ten czas, że laika, wyrobającego tutki cygaretowe, nie można nazwać na serio fabrykantem. Dziś, chcąc palaczom dostarczyć wyrobu o ile możności jak najmniej szkodliwego, konieczną jest dokładna znajomość chemii, mikroskopu i odnośnych ulepszeń technicznych. To też na podstawie moich własnych rozbiórów chemicznych i badań mikroskopowych, oraz na podstawie wyrobionego smaku i fachowych moich wskazówek, mam zrobioną bibulkę cygaretową, znaną ogólnie pod nazwą:

„SALVESOL -- NORIS”.

Nie wyliczam zalet, jakie posiadają owe tutki cygaretowe „Salvesol-Noris” z watą w ustnikach tejże samej nazwy, gdyż są powszechnie znane i ulubione tak w kraju jak i zagranicą.

Do nabycia we wszystkich trafikach.

M^R. W. BELDOWSKI

Fabryka tutek i bibulek cygaretowych w Krakowie.

Niniejszem mam zaszczyt zawiadomić Panów Lekarzy, że już otworzyłem

APTEKĘ przy ul. **Hetmańskiej** (Hotel Victoria).

ANTONI GROBLEWSKI.

GŁOS LEKARZY

DWUTYGODNIK, POŚWIĘCONY SPRAWOM ZAWODOWYM LEKARSKIM, DEONTOLOGII LEKARSKIEJ I ZAGADNIENIOM Z ZAKRESU MEDYCYNY SPOŁECZNEJ.

SUBWENCYONOWANY PRZEZ IZBĘ LEKARSKĄ WSCHODNIO-GALICYJSKĄ.

:: WYCHODZI PIERWSZEGO I PIĘTNASTEGO KAŻDEGO MIESIĄCA. ::

REDAGUJE KOMITET.

REDAKTOR NACZELNY: DR. SZCZEPAN MIKOŁAJSKI.

ADRES W SPRAWACH REDAKCYJNYCH I ADMINISTRACYJNYCH:

DR. SZCZEPAN MIKOŁAJSKI
LWÓW, UL. ŚNIADECKICH 6.

:: :: TELEFON NR. 48/VI. :: ::

PRENUMERATA ROCZNA WYNOŚI 6 KORON :: W ROSYI 3 RUBLE ::
W NIEMCZECH 6 MAREK :: WE FRANCYI 6 FRANKÓW.

WSZELKIE PRZESYŁKI PIENIĘŻNE ADRESOWAĆ NALEŻY:
DR. JAKÓB MOSZKOWICZ, LWÓW, UL. AKADEMICKA 28.
KONTO CZEKOWE POCZT. KASY OSZCZĘD. NR. 39.786.

W JEDNOŚCI SIŁA!

TREŚĆ: Uregulowanie stosunku lekarzy do prywatnych zakładów ubezpieczenia od wypadków. — Stosunek w Zakładzie kulparkowskim. — Korespondencje. Dr. Birkenfeld. W sprawie zaręgu z kasą chorych. — Kronika. — W fejetonie: Wirski. Dotąd... ale nie dalej. (Ciąg dalszy).

Uregulowanie stosunku lekarzy do prywatnych zakładów ubezpieczenia od wypadków.

W wykonaniu uchwały XVII. Wiecu Izb lekarskich wyznaczył Wydział gospodarczy Izb na posiedzeniu z dnia 17-go grudnia 1911 przewodniczącego prof. Fingera i dra Grüna do pertraktacji z przedstawicielami towarzystw ubezpieczeń od wypadków i na życie.

W sprawie towarzystw ubezpieczeń od wypadków trzymali się delegaci dyrektyw, które określiły Wiece Izb lekarskich w Salburgu (1904) i w Pradze (1908), a mianowicie:

a) Podwyższenie honorarium za sprawozdanie początkowe i końcowe do 12 kor., honorarium za sprawozdanie końcowe w razie trwałej niezdolności do pracy, względnie śmierci do 10 kor., wreszcie honorarium za sprawozdanie w ciągu choroby do 5 kor.

b) Wypłacanie ryczałtów i zwrotu kosztów podróży pod pewnymi warunkami.

c) Żądanie, by badanie przez lekarza zaufania mogło mieć miejsce jedynie przy konsylium z lekarzem ordynującym i było osobno wynagradzane.

d) Zmiana formularzy na świadectwa.

Natomiast reprezentanci towarzystw ubezpieczenia od wypadków zajmowali to stanowisko, że według postanowień umów ubezpieczeniowych jest obowiązkiem ubezpieczonego po nieszczęśliwym wypadku przedłożyć świadectwo lekarskie w celu uzasadnienia prawa do odszkodowania, a zatem honorarium jest kwestią, co do której pacjent z lekarzem ma się porozumieć. Towarzystwa nie troszczyły się o honorarium za świadectwa aż do r. 1901, w którym zawarły ugodę ze związkami lekarzy wiedeńskich, akceptowaną następnie przez niektóre Izby lekarskie. Ugoda ta więc, według zdania reprezentantów towarzystwa, jest ustępstwem dla lekarzy, polegającym na tem, że towarzystwa objęły ściąganie honoraryów

i odsyłanie ich lekarzom. Towarzystwa jednak mogą nadal podjąć się tego postępowania tylko w takim razie, jeżeli honorarium będzie w stosunku do kwot ubezpieczonych, a w szczególności jeśli ubezpieczeni na małe kwoty nie będą zbyt obciążeni, gdyż w przeciwnym razie obawiałyby się możliwego ubytku tej kategorii ubezpieczonych, na czem i lekarze stracą by ponieśli.

Co do czynności lekarzy zaufania, przedstawiali dalej reprezentanci towarzystw, to odnoszą się one do kontroli uszkodzonych a nie lekarza ordynującego. Lekarz zaufania nie ma zadania, by uszkodzonego szczegółowo badał lub mieszał się do leczenia, a ma jedynie stwierdzić niezdolność pacjenta do pracy. W tym celu potrzeba nieprzygotowanych i niezadowolonych odwiedzin lekarza zaufania, a zapowiedziane z góry konsylium chybiłoby celu.

Towarzystwa zaproponowały następujące normy:

1. Honorarium za świadectwo początkowe i końcowe razem przy ubezpieczeniach odszkodowania dziennego do wysokości 10 kor. ma wynosić 6 kor., przy ubezpieczeniach odszkodowania dziennego ponad 10 do 15 kor. honorarium wynosić będzie 8 kor., przy ubezpieczeniach dziennego odszkodowania ponad 15 kor. honorarium wynosi 10 kor.

Powyższe pełne honorarium będzie się także i wtedy wypłacało, gdy towarzystwo nie zażąda świadectwa końcowego.

Za świadectwa w ciągu choroby policza się połowę powyższych taks.

Zbiorowe ubezpieczenia robotników nie podlegają tej ugodzie.

2. Wyraża się życzenie, aby w posiedzeniu Wydziału gospodarczego Izb lekarskich wzięli udział upoważnieni reprezentanci towarzystw, uprawnieni do ostatecznego zawarcia ugody tak samo, jak Wydział gospodarczy Izb lekarskich.

3. Co do zawiadamiania lekarzy ordynujących przez le-

AUTO-AERO

Kupującego automobil „Fiat” wyuczmy bezpłatnie kierowania wozem aż do uzyskania patentu szoferskiego.

GARAGE-BOKSY

Pierwszorzędne warsztaty reparycyjne, urządzone według ostatnich wymogów techniki.

Samorodne spajanie, wulkanizator uniwersalny, parowy, amerykańskie maszyny do obróbki metali, z popędem elektrycznym. — Pierwszorzędne siły fachowe. — Stacja benzyny i smarów dzień i noc otwarta. — Czyszczenie wozów. — Magazyny wszelkich przyborów automobilowych. — Na żądanie wysyłamy specjalistów inżynierów i monterów.

Telefon 160.

Największe w kraju przedsiębiorstwo automobilowe.

AUTO-AERO

Lwów, ulica Chocimska.

Wyłączne zastępstwo światowej sławy automobili

„FIAT”

Właściciel firmy: JAN NOWORYTA.

Adres telegraficzny: Autero, Lwów.

Nowość!

PLANTACOL

Syrup z Plantago lanceolata, jedyny wypróbowany i niezawodny środek przeciw kokluszowi u dzieci, nie zawierający żadnych narkotyków — jak również

Laboratorium chemiczno-farmaceutyczne Apteki pod „Nygieą” EMILA JEZERSKIEGO dz. B. SCHEINBACH, Lwów, ul. Gródecka 30. — Telefon 1181.

PLANTACOL CODEINATUS

Syrup Sulfogujakolowy z Plantago i kodeiną przeciw kaszlowi, katarom i zaflegmieniu płuc u dorosłych poleca PT. Panom Lekarzom do ordynacji

Nowość!

Niniejszem mam zaszczyt zawiadomić Panów Lekarzy, że już otworzyłem

APTEKĘ przy ul. **Hełmańskiej**
 (Hotel Victoria).

ANTONI GROBLEWSKI.

karzy zaufania o wizytach kontrolnych u pacjentów, omawiano, aby lekarze zaufania natychmiast zawiadamiali lekarzy ordynujących o dokonanych wizytach kontrolnych.

4. Formularz świadectwa towarzystwa poddadzą rewizji a o wyniku w każdym razie zawiadomią aż do posiedzenia Wydziału gospodarczego.

Według postulatów lekarzy nowa ugoda miałaby zastosowanie tylko do ubezpieczeń, zawartych po wejściu w życie tej nowej ugody, jednak towarzystwa oświadczyły gotowość zastosowania ugody i do dawniejszych ubezpieczeń.

Ten stan rokowań przedstawił prof. Finger na posiedzeniu Wydziału gospodarczego z 24. marca br.

W dyskusji dr. Kucera zaznaczył, że Wydział gospodarczy nie może się wiązać ugoda w imieniu wszystkich Izb, bo do tego nie ma prawa nawet Wiec Izb lekarskich, którego uchwały wymagają ratyfikacji przez poszczególne Izby. Co do propozycji towarzystw nadmienia, że podwyższenie honoraryów jest bardzo nieznaczne, gdyż największa część ubezpieczeń jest na 10 kor. a przy nich ma i nadal pozostać to samo honorarium 6 kor. Podwyższenie honoraryów za świadectwa powinno się odnosić nie tylko do ubezpieczeń jednostkowych, lecz i do ubezpieczeń zbiorowych. Mowca oświadcza się za wprowadzeniem honorarium 8 kor., zamiast dotychczasowych 6 kor., bez względu na kwotę ubezpieczoną jako dzienne odszkodowanie.

Dr. List zauważa, że poruszona przez dra Kucera kwestya kompetencji Wydziału gospodarczego, względnie Wiecu Izb, najlepiej dowodzi konieczności zreformowania regulaminu tej instytucji. Radzi prowadzić rokowania „sub spe ratificationis“ Izb lekarskich.

Przewodniczący prof. Finger wyjaśnia, że dla tego nie wciągnięto w rokowania ubezpieczeń zbiorowych, bo projekt salzburgski i uchwały praskie nic o tych ubezpieczeniach nie wspominają.

Dr. Helbich podkreśla ważność tego, by ugoda objęła zarówno ubezpieczenia zbiorowe, jak i ubezpieczenia abonamentowe. Wykazuje, że wskutek ustanowienia lekarzy zaufania przy towarzystwach ubezpieczeń od wypadków odebrano lekarzom praktykom sposobność wydawania świadectw, co ich dochody ukróciło. Należy też zauważyć, że zakłady

ubezpieczeń robotniczych od wypadków płać wyższe honoraria za świadectwa, niż prywatne towarzystwa ubezpieczeń, albowiem żądają wydania tylko jednego świadectwa.

Dr. Thenen jest zdania, że słusznym byłoby ustalenie honoraryów według wysokości sumy odszkodowania. Co do ubezpieczeń zbiorowych możnaby zawrzeć osobną umowę.

Dr. List przemawia za honoraryum 8 kor. przy jednostkowych, a 6 kor. przy zbiorowych ubezpieczeniach.

Uchwalono do pertraktacji z reprezentantami towarzystw przeciętne honorarium 8 kor., dalej uchwalono zażądać ugody co do ubezpieczeń zbiorowych i abonamentowych a wreszcie uregulować honorarium w tych wypadkach, gdy świadectwo początkowe i końcowe wskutek zmiany lekarza ordynującego wydaje dwóch lekarzy.

Popołudniu tego samego dnia odbyło się wspólne posiedzenie Wydziału gospodarczego z reprezentantami towarzystw.

Przewodniczył prof. Finger. Obecni z lekarzy: dr. Festenburg, dr. Kucera, dr. List, dr. Petrina, dr. Schlömacher, dr. Gruss, dr. Helbich, dr. Grün.

Towarzystwa przedłożyły następujący projekt:

UGODA

co do wydawania i wynagradzania świadectw lekarskich w sprawach o odszkodowanie z powodu nieszczęśliwego wypadku.

Między Wydziałem gospodarczym austriackich Izb lekarskich, jako pełnomocnionym zastępcą Izb lekarskich w, z jednej strony a pierwszym austriackim powszechnym stowarzyszeniem dla ubezpieczeń od wypadków w Wiedniu, jako pełnomocnionym zastępcą następujących towarzystw, mianowicie z drugiej strony nastąpiła ugoda następująca co do wydawania i wynagradzania świadectw lekarskich w sprawach o odszkodowanie z powodu nieszczęśliwego wypadku.

1. Stowarzyszenia ubezpieczeniowe mają w razie uszkodzenia po otrzymaniu doniesienia o wypadku przesłać wprost lekarzowi ordynującemu strony formularz na sprawozdanie (początkowe, w ciągu choroby i końcowe) wraz z potrzebnymi ofrankowaniami kopertami.

WIRSKI.

Dotąd... ale nie dalej.

Ze wspomnień studenta medycyny.

(Humoreska miejscami wcale tragiczna).

(Ciąg dalszy).

Si non e vero...

Przypadek chciał, że całe brzemie zdarzenia z powodu nieobecności drugiego asystenta, który wyjechał do chorej matki — spadło w pierwszej chwili na moje barki.

Zatelefonowałem natychmiast po pogotowie ratunkowe w celu przewiezienia na klinikę dra Kulskiego, którego nie umiałem docucić. Profesora anatomii opisowej Weichmanna uwiadomiłem telefonicznie w krótkich słowach, nie wdając się w szczegóły:

— Doktor Kulski uległ w prosektoryum groźnemu wypadkowi. Proszę przybyć natychmiast na miejsce.

Nie czekając na zapytania profesora, aby nie wdawać się w dziwnie brzmiącą opowieść — oddzwoniłem na znak skończonej rozmowy.

Młodzieńca, co do którego nie byłem pewny, czy jeszcze żyje, kazałem okryć, spuścić ostrożnie windą i przenieść do ogrzanej salki obok trupiarni na dole.

Tulika, który nie mógł przyjść do siebie i bełkotał wciąż co przerażony, kazałem położyć do łóżka.

W oczekiwaniu na przybycie karetki pogotowia ratunkowego starałem się w myśli powiązać w logiczny łańcuch zdarzenia strasznego wieczoru:

— Bez wątpienia — rozmyślałem — młodzieniec pomimo wszelkich oznak, potwierdzających zwykle śmierć, jak stężenie pośmiertne, podatność zrenicy na ucisk — był w letargu. Ostry ból w przegubie łokciowym od igły przyrządu do wśródznych wstrzykiwań, a kto wie? może raczej własności chemiczne różowego płynu, użytego przez dra Kulskiego, zbu-

dziły młodzieńca z letargu. Kulski, widząc niespodziewany efekt wstrzyknięcia, uległ łatwo zrozumiałemu przerażeniu i cofając się upadł w rogu sali, kalecząc się w skroń.

Wówczas to usłyszeliśmy ów przeraźliwy krzyk Kulskiego.

Zbudzony z letargu młodzieniec, nie zdając sobie może jeszcze sprawy, gdzie się znajduje i w jakim stanie, widząc człowieka, broczącego krwią, chciał mu prawdopodobnie przyjść z pomocą.

Na tę chwilę, gdy „nieboszczyk“ wcale nie mający zamiaru „dusić pana doktora“ unosił głowę lekarza — trafił Tulik.

Być może, że ten nieznaczny wysiłek świeżo po obudzeniu się z letargu, a może i wrażeń, gdy rzekomy nieboszczyk ujrzał w sali rozrzucone po stołach członki ludzkie (jeżeli wogóle zdawał sobie z tego sprawę); być może wreszcie, że wszystko to razem spowodowało, że młodzieniec wpadł w ponowne omłdlenie, czy też letarg — jeżeli wogóle życie tli w nim jeszcze.

Taki mniej więcej zapewne był przebieg dramatu, o czym świadczyły: rozbite szklane naczynie z płynem do wśródznych wstrzykiwań, igła, tkwiąca w przegubie łokciowym upiora, w końcu ślady jego bosych stóp, wilgotnych od rozlanego płynu, na posadzce, idące od marmurowego stołu do rogu sali i dłonie młodzieńca, obejmujące troskliwie głowę lekarza.

Zresztą o szczegółach — zdecydowałem — dowiemy się dokładniej, skoro dr. Kulski odzyska — jak nie wątpiem — przytomność.

* * *

Dalsze rozmyślenia przerwało przybycie karetki pogotowia ratunkowego, która zabrała dra Kulskiego na klinikę, a wkrótce potem przybył i profesor anatomii opisowej Weichmann.

W zwięzłych słowach, nie wdając się w szczegóły i nie stwierdzone moje domysły, zdałem sprawę z wypadków.

W zimnych, chmurnych, badawczych zrenicach małomównego profesora odkryłem jakby cień życzliwości, może dlatego, że w tem bądź co bądź niezwykłym położeniu niezupełnie straciłem głowę.

Profesor zeszedł na dół, zbadał zwłoki młodzieńca, wstrzy-

2. Lekarz ordynujący ma bezzwłocznie po otrzymaniu formularza odpowiedzieć na pytania, zawarte w formularzu dla sprawozdania początkowego, w sposób stanowczy i wyczerpujący i wypełnione i podpisane sprawozdanie przesłać wprost do tego biura towarzystwa ubezpieczeń, z którego formularz otrzymał.

Jeżeli lekarz ordynujący nie odpowie na niektóre pytania formularza, lub odpowie niewyraźnie, lub nie wyczerpująco, jest obowiązany na żądanie towarzystwa przesłać dodatkowo potrzebne wyjaśnienia bez żadnego dalszego odszkodowania za zwrotem portoryum.

3. Sprawozdanie końcowe ma lekarz ordynujący natychmiast po ukończeniu leczenia, a najpóźniej gdy uszkodzony odzyskał zdolność do pracy, wypełnić, podpisać i przesłać w taki sam sposób, jak sprawozdanie początkowe.

4. Sprawozdania w ciągu choroby należy na żądanie towarzystwa ubezpieczeń bezzwłocznie przysyłać.

5. Towarzystwa ubezpieczeń będą użytkowały sprawozdania lekarskie o ile możliwości dyskretnie.

6. Honorarya, a mianowicie w bieżących, jak i w nowych interesach, ustanawia się za sprawozdanie początkowe i końcowe, jak następuje:

przy ubezpieczeniach do 10 kor. dziennego odszkodowania — 6 kor.;

przy ubezpieczeniach ponad 10 do 15 kor. dziennego odszkodowania — 8 kor.;

przy ubezpieczeniach ponad 15 kor. dziennego odszkodowania — 10 kor.

W tych przypadkach, w których nie ubezpieczono odszkodowania dziennego, zastosuje się powyższe taksy honoraryów w ten sposób, że za równe kwocie dziennego odszkodowania będzie się uważało $\frac{1}{5000}$ ($\frac{1}{5000}$) sumy, ubezpieczonej na wypadek śmierci i niezdolności trwałej do pracy.

Powyższe taksy należy i wtedy w całości wypłacać, gdy sprawozdania końcowego nie zażądano.

7. Za sprawozdania w ciągu choroby ma się wypłacać połowę kwot, podanych pod 6).

8. Wypłata lekarzowi ordynującemu honoraryów, podanych pod 6) i 7), ma nastąpić natychmiast po otrzymaniu przez towarzystwo ubezpieczeń sprawozdania końcowego.

9. Taksy, ustalone w niniejszej ugodzie mają lekarze jako minimalne honorarya bezwarunkowo zastosować także względem towarzystw ubezpieczeń, które tą ugodą nie są objęte.

10. Co do pretensji do honoraryów, przekraczających wyżej podane normy ugody, ma lekarz ordynujący porozumieć się ze stroną.

11. Niniejsza ugoda nie narusza prawa towarzystw ubezpieczeń do potrącania z kwoty ubezpieczonej honoraryów, zapłaconych za sprawozdania lekarzy.

12. Lekarze zaufania towarzystw będą bezzwłocznie zawiadamiali lekarzy ordynujących o wykonanych wizytach kontrolnych.

13. Towarzystwa ubezpieczeń będą używały ile możliwości formularzy o jednakowej treści a za podstawę ustanawiają wspólnie druki załączone do niniejszej ugody.

14. Niniejsza ugoda nie odnosi się do ubezpieczeń robotniczych zbiorowych i abonamentowych.

15. Niniejszą ugodę zawiera się na czas nieokreślony a wchodzi ona w życie w dniu

Termin wypowiedzenia wynosi 1 rok, a najwcześniej może być zgłoszone wypowiedzenie dnia 1921 r.

Nad tą propozycją towarzystw rozwinęła się dyskusja. Reprezentanci lekarzy wnosili poprawki do punktu 6. a mianowicie: a) aby zamiast taryfy stopniowanej wprowadzić jednolitą taksę 8 kor. bez względu na wysokość dziennego odszkodowania; b) aby wprowadzić taryfę stopniowaną, ale za jej podstawę przyjąć nie dzienne odszkodowanie, lecz sumę ubezpieczoną; c) aby drugi stopień płacy (honorarium za świadectwo 8 kor.) zastosować nie dopiero do ubezpieczeń odszkodowania dziennego p o n a d 10 kor., lecz już do ubezpieczeń odszkodowania 10 kor. Ostatnie to żądanie dlatego podniesiono, bo większość ubezpieczeń zawiera się na odszkodowanie dzienne 10 kor., a więc o jakimś polepszeniu obecnego honorarium tylko wtedy mówićby można, gdyby już dla tych 10-koronowych ubezpieczeń honorarium za świadectwo w kwocie 8 kor. ustanowiono.

Reprezentanci towarzystw zaś na to wskazywali, że przy mniejszych ubezpieczeniach wszelkie podwyższenie honoraryów za świadectwa uciążliwie odczuwają ubezpieczeni. Towarzystwa mogą tylko w takim razie inkasować należność za świadectwa lekarskie od uszkodzonych przez potrącenie jej z kwoty ubezpieczonej, jeżeli ta należność w stosunku do tej kwoty ubezpieczonej nie jest za wysoką, w przeciwnym zaś razie musieliby pobór honoraryów pozostawić lekarzom. Ubezpieczenie 10 kor. dziennego odszkodowania jest jeszcze za niskie, aby tym ubezpieczonym można już 8 kor. potrącić za świadectwo lekarskie. Co do propozycji, aby honorarya wymierzać według sumy ubezpieczonej, nadmieniam reprezentanci towarzystw, że o tem wprowadzie myślano, ale ten zamiar porzucono, bo nisko ubezpieczony zawsze otrzymuje względnie mniejsze odszkodowanie, choćby ono, bezwzględnie biorąc, było wysokie.

Drugi ustęp punktu 6 projektu, odnoszący się do ubezpieczeń jedynie na wypadek śmierci i trwałej niezdolności do pracy (bez odszkodowania dziennego), zmieniono o tyle, że honorarium 6 kor. będzie przy ubezpieczeniu sumy do 30.000 kor. na wypadek śmierci i trwałej niezdolności do pracy, 8 kor. przy ubezpieczeniach do 40.000 kor., a 10 kor. przy ubezpieczeniach sumy ponad 40.000 kor.

W wypadkach, gdy sprawozdanie początkowe i końcowe wydaje dwóch lekarzy ordynujących, ustalono, że każdy z nich otrzymuje połowę honorarium za świadectwo, to jest 3, 4 lub 5 kor. (Dodatek do punktu 8).

Co do robotniczych ubezpieczeń zbiorowych i ubezpie-

knął plyn Icarda, wydał zarządzenia: Połączono kontakt elektryczny dłoni trupa z alarmowym dzwonkiem.

Dotychczas utrzymywałem się tylko siłą woli i poczuciem obowiązku na nogach.

Gdy ujrzałem się sam w kancelaryi profesorskiej wśród szkieletów, mikroskopów, słoików i znakomitych preparatów naczyń limfatycznych, odmówiły w końcu posłuszeństwa napięte do ostatniego kresu nerwy.

Osunąłem się na otomanę, zakryłem oczy dłonią i nie wiedząc sam dlaczego, zaniósłem się histerycznym łkaniem.

Opanowałem się wkrótce, ale czułem się zgnębiony i przybity — patrzyłem przed siebie tępy, osłupiałym wzrokiem.

Nie słyszałem wcale powrotu profesora do kancelaryi. Uczułem jego dłoń na moim ramieniu. Chciałem powstać, ale powstrzymał mnie lekko.

— Odpocznij pan! potrzebujesz pan spoczynku — rzekł jakgdyby z odcieniem ojcowskiej pieczołowitości, do jakiej nie spodziewałem się, aby był zdolny — Chcesz?.. odwieżę cię z sobą do miasta za półtorej godziny, albo poślij pan zaraz Franciszka po dorożkę.

— Nie! — odrzekłem wstając. — Dziękuję panu rektorowi. Mieszkam w innej stronie miasta — skłamałem. — Przejdę się pieszo. Byłem rzeczywiście nieco wyczerpany — dodałem — ale to już przeszło.

O trzy kwadranse na godzinę dziesiątą opuściłem wreszcie gmach anatomii opisowej, deptając niecierpliwym krokiem chodnik ulicy, aby być dalej od tego przekłętą miejsca — od tego piekła.

Zdawało mi się, że ściga mnie i szyderczo chichocze wykrzywiona szatańskim śmiechem piękna twarz upióra o złocistych blond włosach Apollina.

Zresztą chodziło mi jeszcze i o to, aby zdążyć do mie-

szkania przed godziną dziesiątą — przed zamknięciem bramy Srogi cerber!, a kolega wie — jaki jest budżet studencki na kilka dni przed dniem pierwszym miesiąca.

— Ale rygorozum z anatomii... — idąc pospiesznie marzyłem — to chyba już mam w kieszeni!.. Chociaż kto wie?.. Ja „Staremu“ nic a nic nie wierzę. Gotów mi złać za jakieś głupie *ligamentum Pouparta* i naciągać o inne „te stosunk“. Raz mi już mówił w prosektoryum przy czyszczeniu „fascyi“, że „kucharka by to lepiej zrobiła“. Morowy!.. A niech to flanela ogarnie!.. A jaki litościwy?! Fiu! Chciał, abym jak jakiś hrabia dorożkę wracał i to jeszcze „przed pierwszym“. Byleby mi tylko przy egzaminie z kości skalistej nie zapytał.. byleby mu ten bałwan Tulik nie wyśpiewał, że dopiero tuż przed rygorozumem robił dla mnie ten przekrój kości skroniowej. W brodę sobie pluję, po co ja — cymbał brzmiały — kazałem mu to właśnie teraz piłować i partolić. A zresztą.. niech tam.. Wszystko jedno.. Jakoś to będzie.. Pan Bóg łaskaw na Mazury.. Masz tobie dyable kaftan! — — — „Na wszystkich zegarach miasta — dziesiąta godzina chlasta!“ — Już nie zdążę. — — Zapóźno! — Nie ma co!.. „Szperę“ przyjdzie płacić!

Nie wiem już, w jaki sposób stugębna fama przez jedną noc rozniosła wieść po mieście o wypadkach poprzedniego wieczora.

Zanim wstałem zrana po spędzonej nad książkami bezsennej w znacznej części nocy, już miałem u siebie wizytę jednego reportera, który zapytywał mnie, czy pozwolę się „interviewować“.

Odpowiedziałem mu konałącym rzekomo głosem, że jestem przestraszony i chory — wszak widzi, że leżę w łóżku i że „doktor zakazał mi mówić“.

W kwadrans potem odpowiedziałem drugiemu reporterowi, że wcale „tam“ nie byłem, powtóre, że „tam“, gdy byłem, to nic nie widziałem, a potrzebie, że to co widziałem, to z przestachu zapomniałem.

Przypominało to nieco znane tłumaczenie oskarżonego:

— Ja tego garnka — prześwietny sędzie — od nikogo nie

czeń abonamentowych, które według punktu 14 mają być wykluczone z ugody, oświadczają reprezentanci towarzystw, że ubezpieczenia zbiorowe robotników nadal już nie będą zawierane. Zresztą stosunki są tak różnorodne pod względem różnic interesowanych przedsiębiorstw a sumy ubezpieczone najczęściej tak drobne, że jednolite ustalenie honorarium byłoby niełatwym. Także ubezpieczenia abonamentowe nie mają wielkiego upowszechnienia i w każdym razie nie obejmują przemijającej niezdolności do pracy. Przy tych ubezpieczeniach będzie o to chodziło, aby możliwie uprościć świadectwa lekarskie, co już wobec niskich sum ubezpieczonych nie przedstawia trudności. Najlepiej pozostawić osobnej ugodzie unormowanie honoraryów za świadectwa przy tych obu rodzajach ubezpieczenia.

Dr. Helbich i dr. Kucera zwrócili uwagę, że robotnicze zakłady ubezpieczeń od wypadków wypłacają za świadectwo po 4 kor. (zakład w Czechach 6 kor.), więc i prywatne towarzystwa ubezpieczeń od wypadków mogą równej wysokości honoraryum płacić przy ubezpieczeniach zbiorowych i abonamentowych.

Reprezentant państwowego Związku austriackich organizacji lekarzy dr. Grussa oznajmia, że przystać by mógł na tę ugodę tylko w takim razie, gdyby przy jednostkowym ubezpieczeniu od wypadków honorarium 8 kor. za świadectwo wypłacano już przy ubezpieczeniach 10 kor. dziennego odszkodowania. Przy wielkiej liczbie ubezpieczeń 10-koronowych niema w tem dostatecznego ustępstwa, gdy chce się podwyższyć dotychczasowe honorarium 6 kor. dopiero przy ubezpieczeniach powyżej 10 kor., które stosunkowo są nieznaczne.

Reprezentanci towarzystw oświadczają, że nie mogą zgodzić się na proponowaną przez dr. Grussa zmianę taryfy stopniowanej.

Wydział gospodarczy uchwała przesłać przedłożony projekt ugody poszczególnym Izbom lekarskim do zaopiniowania i zadecydowania. W końcu Wydział gospodarczy i reprezentanci towarzystw zgodzili się na następujące postanowienie:

1. Reprezentanci Wydziału gospodarczego oznajmiają, że przyjmują do wiadomości omówione punkty ugodowe, że je przedłożą Izbom lekarskim a po powzięciu przez nie uchwały doniosą towarzystwom o wyniku.

2. Jeżeli wszystkie Izby lekarskie przystaną na powyższą ugodę, towarzystwa będą je uważały za ratyfikowaną; aż do tego czasu wiąże Izby i towarzystwa jeszcze dawna uгода.

pożyczałem, po drugie ten garnek, co pożyczałem, był rozbity, a po trzecie, ten garnek, co rozbiłem, oddałem cały.

Na razie, zajęci inną myślą, nie zwróciliśmy uwagi na tę sprzeczność.

Widząc, że to się rychło nie skończy, nie czekając już na wizytę trzeciego reportera, zacierając za sobą starannie ślady „koncentracji w tył“ (według doświadczonej nowoczesnej taktyki włoskiego sztabu generalnego w anektowanym Trypolisie), objuczony książkami, jak wielbłąd, przeniosłem się do t. zw. „mieszkania“ kolegi Kazia Szczyпки (*Lucus a non lucendo*, gdyż kolega w „mieszkanie“ — prawie nie mieszkał, a już na pewno nigdy chyba tam nie nocował).

Taki to był ten kolega, ongi na pierwszym roku medycyny mój współlokator, zawołany tancerz, ideał panien na „kompletach“ lekcyi tańca u pani Magni, dziś wzięty i znakomity lekarz.

Łączyła mię z nim sympatya, połączona jakgdyby z jakąś niechęcią.

Pamiętam, jak raz, wracając po świętach wielkanocnych, zastał mię nad rysunkowym blokiem, pożyczonym od panny Loli F., dla której Kazik miał wykonać jakiś rysunek. Zaciekawiony, co gryzmołę, zagląda mi przez ramię. I oto widzi sylwetę swoją z zadartym figlarnie chytrym noskiem i włosami w nieładzie, narysowaną w podobny sposób, jak figury fizyczne, a od góry do dołu naznaczono pismem warstwy płynów, rzekomo w tej sylwetkowej figurze zawarte: „alkohol, piwo, wino“ etc., pod spodem napis:

— Przekrój optyczny kolegi Kazia Szczyпки po świętach... Tableau!

Powiadam Wam, kolego, maluczko, żeśmy się nie poczuli naprawdę za to, w pierwszej chwili.

Ale poczciwe, zacne, złote serce Kazika, niezdolne było do przechowywania uraz i choć podarł mój rysunek, sam nieraz później śmiał się, wspominając swój „optyczny przekrój po świętach“.

(Dok. nast.)

3. Jeżeli nie wszystkie Izby lekarskie na nową ugodę przystaną, mogą towarzystwa zawrzeć ugodę z temi Izbami, które za ugodą się oświadczają.

Podaliśmy powyżej przebieg i wynik rokowań według komunikatu Wydziału gospodarczego Izb lekarskich. Uwagi nasze o tej sprawie wypowiemy w jednym z najbliższych numerów.

Stosunki w Zakładzie kulparkowskim.

Lekarze Zakładu dla umysłowo chorych w Kulparkowie wnieśli do Wydziału krajowego następujące przedstawienie.

„Wysoki Wydziale krajowy! W przeciągu ostatnich miesięcy zdarzyły się w Zakładzie kulparkowskim następujące wypadki:

1. Chory Misiewicz postrzelił z rewolweru dozorcę i odebrał sobie życie;

2. Chory Świdnicki zabił chorego Dyma;

3. Chory Serafin wystrzelił czterokrotnie z rewolweru do dr. Mikulskiego;

4. Chory Janda zadał nożem w izbe przyjęcia 7 ran dr. Woszczyńskiemu.

Fakty te zmuszają niezwłocznie do podjęcia stanowczych kroków, któreby zapobiegały w przyszłości podobnym zajściom.

Jako znający dokładnie i bezpośrednio stosunki Zakładu, przedstawiamy Wysokiemu Wydziałowi krajowemu wszystkie źródła zła, których usunięcie uważamy za bezwzględnie konieczne.

I. Stosunek liczbowy lekarzy do chorych jest w Zakładzie naszym o wiele niekorzystniejszy niż w jakimkolwiek innym zakładzie psychiatrycznym. Lekarz, który ma w swej opiece dwustu kilkudziesięciu ciągle zmieniających się umysłowo chorych, lub lekarz oddziałów obserwacyjnych i dozorowych o stu do stu kilkudziesięciu chorych nie jest w stanie ani znać dostatecznie chorych ani zapewnić im opieki i pielęgnacji, ani wogóle spełnić wszystkich ciężących na nim obowiązków.

II. Ilość służby pielęgniarskiej jest znacznie mniejsza, niż być powinna. Jeżeli służba ta ma spełniać wszystkie obowiązkowe swe czynności, jeżeli rozdział jej pracy ma być racjonalny i skoordynowany, to otwarcie powiedzieć należy, że zadanie to przy obecnej liczbie służby na ogromnej większości oddziałów jest niewykonalne.

III. Materiał służbowy, którym rozporządzamy, jest przeważnie najpośledniejszy. Świadczy o tem fakt, że rokrocznie przesuwają się przez Zakład stu kilkudziesięciu dozorców i dozoreczny, którzy pobyt swój w Zakładzie uważają za przemijające schronisko, wskutek czego nie zależy im ani na Zakładzie, ani na służbie.

IV. Zakład kulparkowski wskutek ogromnego przepełnienia i braku koniecznych urządzeń nie jest w stanie spełniać w należytej mierze zadań swych jako Zakładu leczniczego i pielęgniarskiego wobec chorych umysłowo w ścisłym tego słowa znaczeniu, mimo to internuje jeszcze liczny i rokrocznie zwiększający się zastęp degeneratów i umysłowo chorych zbrodniarzy, a więc ludzi w najwyższym stopniu niebezpiecznych dla otoczenia, dla których w stosunku do ich liczby niema prawie żadnych urządzeń.

To też zarówno lekarze, jak dozorczy i chorzy narażeni są ciągle na ciężkie uszkodzenia i wręcz na utratę życia, tak, że pełnienie służby w takich warunkach staje się niemożliwym.

Wobec tego czujemy się upoważnieni wystąpić z następującymi postulatami:

1. Etat lekarzy powinien być zwiększony do 17 tak, aby przeciętnie 1 lekarz wypadał na 100 chorych, co jest obowiązującą zasadą we wszystkich zakładach dla obłąkanych.

2. Etat służby powinien być zwiększony do liczby, odpowiadającej postanowieniu Wys. Sejmu t. j. tak, aby 1 dozorca przypadał na 6 chorych, a 1 dozorczyńna na 7 chorych.

3. Celem dostarczenia Zakładowi odpowiedniego materiału służbowego należy zorganizować biuro pośrednictwa pracy, które obejmie to zadanie.

4. Należy ograniczyć przyjmowanie zbrodniarzy stosownie do urządzeń i możliwości Zakładu oraz kwalifikacji psychiatrycznej; lekarzy zaś i służbę pielęgniarską objąć należy zabezpieczeniem od wypadku i na życie“.

Sprawą kulparkowską zajmowała się także Sekcja neurologiczno-psychiatryczna Tow. lekarzy lwowskich na posiedzeniu w dniu 18. kwietnia i uchwaliła po dłuższej dyskusji przesłać do Wydziału krajowego następujące rezolucje:

1. Opieka nad umysłowo chorymi znajduje się w Galicyi w stanie zupełnego zaniedbania i to tak dalece, że w Galicyi

Wina Dalmatyńskie

z własnych winnic, nagrodzone najwyższymi odznaczeniami na wystawach zagranicznych. Wina stołowe: **Opol**, **Złatarica** (czerwone), **Kucz** i **Vidovo** do herbaty znakomite, **Iroža** kuracyjne dla niedokrewnych, białe kuracyjne: **Zilavka** i **Bogdanusza**. — Zamówienia z prowincyi już od 5 klg. efektujemy pocztą. Cennikami na żądanie służymy opłatnie. — Polecając się łaskawym względem P. T. Lekarzy, kreślimy się z wysokim poważaniem

Vrsalović-Mateljanc
Lwów, ul. Fredry 6.

Od 500 lat leczą

światowej sławy radio - siarkowe
gorące źródła i kąpiele błotne w

TRENCSEN-TEPLICZ

Górne Węgry.

Główna linia kolejowa Berlin — Oderberg — Wiedeń,

podagrę, reumatyzm etc. Nowe budynki z wykwindnem urządzeniem. Nowy Grand Hotel. Nowe łaźienki. Romantyczne położenie górskie. Otwarte cały rok. Wspaniała wiosenna kuracja. Pensjonaty nie drogie. Dla domowej kuracji wysyła szlamu. — Prospekty: Dyrekcja káp.

przypada obecnie 1 łóżko dla umysłowo chorych na 4.500 mieszkańców, gdy stosunek ten w krajach Europy środkowej wynosi 1:200—800.

Zarządzenie temu stanowi, przynoszącemu ujmę jedynej polskiej autonomicznie rządzonej dzielnicy, jest rzeczą piekącą potrzeby i wymaga szerokiej i po obywatelsku pojętej akcji społeczno-humanitarnej, zdążającej do budowania nowych zakładów dla umysłowo chorych.

2) Jedyne w kraju zakład dla umysłowo chorych w Kulparkowie jest nad miarę przepełniony i znajduje się w warunkach zupełnie wyjątkowych pod względem ilości, ruchu i rodzaju chorych. Wyjątkowe to stanowisko zakładu kulparkowskiego wymaga nieodwołalnie również wyjątkowych i daleko poza normę innych zakładów tego rodzaju sięgających zarządzeń zaradczych, dotyczących przedewszystkiem regulacji stosunków służbowo-lekarskich i pielęgniarskich.

Zakład kulparkowski nie może podolać w obecnych warunkach obowiązkowi internowania umysłowo chorych zbrodniarzy; dowodem tego są wypadki ostatniego roku, które będą się niewątpliwie w przyszłości powtarzać i prędzej lub później muszą spowodować zupełną dezorganizację zakładu. To też szczególnie ważną kwestyą jest konieczność wyłączenia chorych umysłowo zbrodniarzy z pośród innych zakładowych, co da się przeprowadzić jedynie tylko przez energiczny nacisk władz krajowych na rząd centralny o stworzenie specjalnych zakładów dla tej kategorii chorych.

4) Lekarzom zakładu kulparkowskiego, pracującym z narażeniem życia w szczególnie ciężkich i zupełnie wyjątkowych warunkach, wyraża się za wytrwałość ich i poświęcenie uznaniem, ofiarom zaś anormalnych stosunków zakładowych, czcigodnym kolegom Mikulskiemu i Woszczyńskiemu szczerze współczucie.

Rezolucye te przedłożono także Tow. lekarzy lwowskich i Izbie lekarskiej wschodnio-galicyjskiej do uchwalenia i poparcia.

W dyskusji ukazał się cały obraz nędzy szpitalnej w zakresie chorób umysłowych w naszym kraju. Przy największej oszczędności powinno jednak bodaj 1 łóżko w zakładach dla umysłowo chorych przypadać na każde 1.000 mieszkańców, a więc w Galicyi potrzeba przynajmniej 8.000 miejsc szpitalnych dla obłąkanych a tymczasem niema ich nawet 2.000. Dla tego wiele osób, niebezpiecznych dla otoczenia, swobodnie chodzi po ulicach, a jedyny w kraju zakład dla obłąkanych w Kulparkowie, niesłychanie przepełniony, musi z pośród niebezpiecznych wybierać najniebezpieczniejszych chorych a innym miejsca odmawiać. Zdarza się, że nawet zbrodniarzy, uznanych za obłąkanych, zakład za rewersem rodziny wypuszcza. Brak państwowego zakładu dla zbrodniczych degeneratów i symulantów uczynił Kulparków zakładem detencyjnym, w którym gromadzą się ci ludzie, wymagający specjalnych urządzeń i zaostrego nadzoru. Zamiast etatowych 1.200 łóżek jest już w Kulparkowie zajętych 1.700 miejsc.

Lekarze i służba pracuje wśród wyjątkowych warunków, a nadmiar pracy i denerwujące stosunki wyczerpują najwytrwalszy ustrój.

Lekarzy powinno być co najmniej 17, licząc po 1 lekarzu na 100 chorych, jak w innych zakładach tego rodzaju. Ze względu na anormalne stosunki nawet i ta liczba lekarzy byłaby niedostateczną. Tymczasem jest w Kulparkowie tylko 12 lekarzy.

Płaca lekarzy w porównaniu z innymi zakładami jest bardzo mizerna, awans mały, widoki na przyszłość nędzne, wobec czego nie można się dziwić, że na posady w Kulparkowie trudno znaleźć kandydatów i gdyby lekarze z Królestwa nie zajęli tych trudnych i ciężkich stanowisk, Kulparków wkrótce byłby bez lekarzy.

Służba także wykazuje wiele braków. Powinien przypadać przynajmniej 1 służący na 5 chorych, tymczasem Sejm przyznał tylko 1 służącego na 7 chorych, a w rzeczywistości w niektórych pawilonach wypada 1 służący na 14 chorych.

Stosunki te wymagają nagląco sanacji a jeżeli Wydział krajowy i Sejm będą głuchymi na głosy krytyki, które już i w prasie codziennej echa znalazły, sami lekarze muszą zająć

więcej energiczną postawę. Rzadko bowiem zdarza się tak jaśkrawy przykład, jak właśnie w Kulparkowie, na dowód, że wyzysk sił lekarskich mści się dotkliwie na społeczeństwie.

Służba lekarska w zakładach dla obłąkanych nie daje u nas pomyślnych widoków kariery w praktyce prywatnej. A przy tem służba ta jest ciężka, niebezpieczna, pełna odpowiedzialności, powinna więc być odpowiednio wynagradzana. Wkrótce i dla Kobjierzyna będzie potrzeba nowych sił lekarskich. A trudno je będzie znaleźć, jeśli się nie zapewni lekarzom pewnego minimum egzystencji i stopniowego awansu do takiej płacy i emerytury, któraby na przyzwoite utrzymanie wystarczyła.

Zdaje nam się, że będziemy musieli jeszcze powrócić do sprawy kulparkowskiej. Na razie podajemy powyższe wyjaśnienia dla poinformowania ogółu kolegów.

Korespondencye.

W sprawie zatargu z Kasą chorych.

Tarnopol dnia 22. kwietnia

Wielmożny Panie Kolego Redaktorze!

Z wielkiem zadowoleniem osobistem a wdzięcznością dla tych wszystkich, którzy mnie w mojej walce 3-letniej tak gorliwie popierali, — a zatem w pierwszym rzędzie z wdzięcznością dla WP. Kolegi przesyłam dosłowny odpis ostatecznego załatwienia mojego sporu z kasą przez Ministerstwo spraw wewnętrznych.

Ministerstwo wprowadzi ze względów zasadniczych cofa kompetencję namiestnictwa do mieszania się w stosunki kasowe, o ile chodzi o usunięcie funkcjonariusza stałego, bo dla takich spraw kasowych władza polityczno-administracyjna nie jest tokiem instancyi, ale zarazem stwierdza dobitnie, że pragmatyka Tarnopolskiej kasy chorych w § 3 i § 25. zawiera wyraźne zastrzeżenie, że w razie usunięcia stałego funkcjonariusza kasy wymagane jest zezwolenie starostwa, jako miejscowej władzy nadzorczej kasy, a zatem ta polityczna władza powiatowa miała wobec Zarządu kasy prawo „veta“, a skoro rzeczywiście starostwo nie zezwoliło na „usunięcie Dra Birkenfelda“, to jest to „prawnie nieuszkodzone“.

Wobec tego jestem obecnie da jej stałym lekarzem kasy na podstawie mego dekretu stabilizacyjnego z r. 1903.

Pełnię zaś służbę w kasie już od 6 tygodni dlatego, że Oczereca i jego zarząd starostwo nagle z powodu licznych nadużyć, stwierdzonych przy skontrum kasy, zasuspendował a wprowadzony do kasy komisarz rządowy (w osobie c. k. komisarza starostwa dra Garapicha) wraz z przybocznym zarządem kasy zaprosił mnie do tymczasowego objęcia urzędowania do końca 1912 — z tą uwagą, że w razie korzystnego załatwienia sprawy mojej przez ministerstwo obecny czas urzędowania będzie uważany jako czas służby normalnej, odpowiadającej mojemu dekretowi stabilizacyjnemu.

Tak tedy — po ciężkiej walce 3-letniej udało się uchronić mnie przed stratą materyalną a stanowisko i godność lekarzy przed poniżeniem i podeptaniem.

Zapewniam WP. Kolegę, że walcząc przez ten cały czas przeciw niesprawiedliwej suspenzyi, walczyłem przedewszystkiem przeciw urazie, jaka mnie spotkała jako lekarza, a zatem w obronie godności własnej; względy materyalne były tu dla mnie na drugim planie.

Załączam wyrazy głębokiego szacunku i koleżeńkiego pozdrowienia
Dr. Birkenfeld.

Ponieważ spór dra Birkenfelda z zarządem kasy chorych był w naszym piśmie, a także w dziennikach, omawianym a rozstrzygnięcie ostateczne ministerstwa ma znaczenie praktyczne i dla lekarzy w innych kasach, podajemy tu dosłownie wspomniany reskrypt Ministerstwa.

C. k. Starostwo w Tarnopolu. L. 2352. Do WP. Dra Karola Birkenfelda w Tarnopolu.

C. k. Ministerstwo spraw wewnętrznych reskryptem z dnia 16. stycznia 1912 l. 6573/V ex 1911 uchyliło na rekurs powia-

Na rzecz Lwowskiego Towarzystwa Ratunkowego
ze sprzedaży **tutek** zdrowotnych

10% Pierwsza Pomoc **10%**
z żółtą watą,
pochłaniająca wszelkie szkodniki nikotyny.

Darmo! Próbkę w każdej trafice **Darmo!**
darmo do nabycia!

towej kasy chorych z powodu niekompetencji decyzję c. k. Namiestnictwa z dnia 14. lipca 1911 l. XV. b. 1849/16 tyczącą się unieważnienia uchwały zarządu rekursującego kasy z dn. 4. kwietnia 1909, względnie usunięcia Karola Birkenfelda z posady lekarza kasy.

Rozstrzygnięcie to opiera się na następujących motywach:

Zarząd powiatowej kasy chorych postanowił uchwałą, powziętą na posiedzeniu dnia 4. kwietnia 1909, usunąć dra Karola Birkenfelda z posady lekarza kasy.

Starostwo, załatwiając zażalenie dra Birkenfelda, wniesione przeciw powyższej uchwale, unieważniło rezolucją z d. 19. maja 1909 l. 19.471 na zasadnie § 19. ust. o kasach chorych i § 25. pragmatyki służbowej, istniejącej dla urzędników powiatowej kasy chorych, usunięcie dra Birkenfelda i udzieliło mu nagany, ograniczając jego suspenzyę od urzędu i płacy na przeciąg dni czterech.

Na rekurs powiatowej kasy chorych i dra Karola Birkenfelda c. k. Namiestnictwo wyżej przytoczoną decyzją uchyliło rezolucję Starostwa co do udzielenia nagany i ograniczenia suspenzyi, natomiast potwierdziło ją w kwestyi samego usunięcia z posady, a to z powodów, w niej przytoczonych i z uwagi na § 3. pragmatyki służbowej.

Decyzya ta jest, o ile uchyła naganę i ograniczenie suspenzyi prawnie uzasadnioną, zresztą atoli pozbawiona legalnej podstawy.

Przedewszystkiem nie było słusznem oparcie zaczeplonej decyzji na § 19 ust. o kas. chor., ponieważ według tej ustawy orzecznictwo co do stosunków prawnych między kasami chorych a ich funkcyjaryuszami nie należy do kompetencji władz nadzorczych i w tej mierze prawo nadzoru państwowego, przyznane Władzom nadzorczym, zastosowane być nie może.

Atoli § 3. pragmatyki służbowej, która została przez Starostwo rozporządzeniem z 6. grudnia 1890 l. 30276 potwierdzoną i od tego czasu jest dla kasy obowiązującą, zawiera postanowienie, że ostateczne usunięcie funkcyjaryusza kasy ze służby nastąpić może jedynie przez Zarząd kasy, a to za zgodą politycznej Władzy powiatowej.

Podobne postanowienie mieści się także i w § 25. przytoczonej pragmatyki.

Postanowieniem tem przyznano w istocie Starostwu ingerencyę przy usuwaniu funkcyjaryusza kasy, wobec tego okazuje się oddalenie funkcyjaryusza bez przyzwolenia Starostwa jako prawnie nieuskiecznione.

Temu postanowieniu pragmatyki nie można wszelako przyznać tego znaczenia, iżby udzielenie lub odmówienie aprobaty mogło stanowić przedmiot orzeczenia pierwszej instancyi, ulegającego tokowi instancyi w drodze polityczno-administracyjnej, ponieważ ustawa — jak wyżej zaznaczono — wyłącza stosunki służbowe funkcyjaryusza kasy od politycznej kompetencyi, a pragmatyka służbowa nie może stwarzać osobnego toku instancyi.

C. k. Namiestnictwo nie było zatem w powyższej kwestyi powołane do wydania merytorycznej decyzji, która też, o ile nią potwierdzono odmówienie przez Starostwo zrobienia użytku z przyznanego mu pragmatyką prawa przyzwolenia, musiała być dla braku kompetencyi uchyloną. C. k. Radca Namiestnictwa, Kierownik Starostwa *Noel m. p.*

MATTONI'EGO SÓL BOROWINOWA



Prawdziwa jedynie,
gdy zaopatrzona
marką ochronną:
sowa z okularami.

dobywana z silnie leczniczo działającej borowiny w Soos obok Francensbadu. Naturalny przetwór, zastępujący borowinę w kąpielach, branych w domu. Stosuje się według przepisu lekarza. Prosimy żądać zawsze:

Mattoni'ego sól borowinowa.

KRONIKA.

W sprawie projektu ustawy o technikach dentystycznych udała się delegacja Wydziału gospodarczego Izb lekarskich w dniu 13. lutego do ministra spraw wewnętrznych bar. Heinolda.

Przy tej sposobności przedstawili delegaci żądanie, aby do składu Najwyższej Rady zdrowia powołano kilku członków z pośród lekarzy praktyków i reprezentantów Izb lekarskich.

Do komisji dla reformy administracji, która także sprawy sanitarne musi rozpatrywać, nie powołano dotąd lekarzy. W sprawie tej czynił przedstawienia p. of. Finger i dr. Guss u prezydenta ministrów hr. Stuergha, który odpowiedział, że już na ten brak zwracał mu uwagę prezydent komisji i referent bar. Härdtl. W najbliższym czasie przyrzekł prezydent ministrów temu zaradzić.

Udział lekarzy w kraj. komisji dla spraw przemysłowych. „Nasze zdroje“ (Nr. 8) słusznie zwracają uwagę, że Wydział krajowy powinien powołać do komisji dla spraw przemysłowych także lekarzy, gdyż niektóre gałęzie przemysłu, jak np. zdrojownictwo, są związane z lecznictwem i przy rozstrzygnięciu, czy zasługują i w jakim stopniu na pomoc finansową ze skarbu krajowego, zdanie znawców lekarzy powinno być wysłuchane.

Izby lekarskie powinnyby wystąpić w tej sprawie.

Tow. walki z gruźlicą zamierza rozszerzyć sanatorium ludowe w Hołosku Wielkim przez wybudowanie drugiego przenośnego baraku.

Odpowiedzi na kwestyonaryusz w sprawie lekarzy kas chorych otrzymaliśmy: z Mościsk, Monasterzysk, Gródka, Chodorowa, Kałusza, Brodów, Drohobycza, Stanisławowa, Tyśmienicy, Tartakowa.

Ponieważ zaledwie mała część interesowanych Kolegów nadesłała odpowiedzi, które jeszcze nie dają dokładnego poglądu na całokształt sprawy, prosimy jeszcze raz usilnie zalegających z informacjami, aby je jak najrychlej przysłać zechcieli.

Niektóre z nadesłanych już odpowiedzi są wyczerpujące i podają bardzo ciekawe szczegóły.

Druk materyałów, oczywiście z opuszczeniem nazwiska autorów, rozpoczniemy już zapewne w najbliższym numerze i dlatego ostateczny termin do nadsyłania odpowiedzi na kwestyonaryusz oznaczamy do dnia 15. maja.



MATTONI'EGO

GISSHÜBLER

naturalna szczawa alkaliczna jako źródło lecznicze od lat setek uznana we wszelkiego rodzaju niezżytach przewodów oddechowych i narządów trawienia, w goścu, katarze żołądka i pęcherza. Nieoceniona dla dzieci, rekonwalescentów i podczas brzemienności.

Henryk Mattoni

KARLSBAD — FRANCENSBAD
WIEN — BUDAPESZT



SANATORYUM

Dr. K. DŁUSKIEGO

w Zakopanem

dla chorych piersiowych

otwarte przez cały rok.

Piękny widok na TATRY. Wystawa pokoi południowa. — Centralne ogrzewanie, elektryczne oświetlenie, wodociąg gorącej i zimnej wody na wszystkich piętrach, winda elektryczna, kamera dezynfekcyjna, pokoje izolacyjne dla chorób zakaźnych, odkażanie naczyń, pracownia Röntgena.

Czytelnia, sala teatralna, kaplica, telefon, telegraf, poczta i konie w Zakładzie.

Ceny bardzo umiarkowane, od 11 koron za mieszkanie, utrzymanie i kuracyę.

Rządowo  uprawniona

Fabryka wód mineralnych sztucznych i specjalnych leczniczych
pod firmą

K. RZĄCA i CHMURSKI

w Krakowie, ul. św. Gertrudy 4.

wyrabia pod kontrolą Komisji Przemysłowej Tow. Lek. Krak. polecone przez toż Towarzystwo

Wody mineralne

odpowiadające składem chemicznym wodom: Bilińskiej, Giesshüblerskiej, Selterskiej, Vichy, Marienbadzkiej Homburg, Kissingen, tudzież

specjalnie lecznicze

jak: litową, bromową, jodową, żelazistą, kwaśną oraz normalne wody mineralne z przepisu Prof. Jaworskiego.

Sprzedaż cząstkowa w aptekach i drogueryach.
Cenniki na żądanie franko.

III. Międzynarodowy Zjazd lekarski w sprawie wypadków odbędzie się od 6—10 wżeśnia br. w Düsseldorfie. Na Zjeździe będzie wygłoszony między innymi zbiorowy referat o przyczynach i skutkach w nieszczęśliwych wypadkach i katastrofach.



Ilustrowany cennik
**Bandaży
na przepukliny**
wysyła gratis i franco
M. L. POLACZEK
Sambor V/11.

Na rzecz wdowy i sierót po śp. D-rze Juliuszu Krańskim nadesłali w dalszym ciągu: Prof. Dr. Maciej Jakubowski, Kraków 20 K, Dr. Zawisza Żmigród 5 K, Dr. J. Tworowski Weitersfelden 5 K, Dr. Maksymilian Berger, Zenica (Bośnia) 10 K, Dr. Józef Rosmarin, Stanisławów, 5 K, Biblioteka Uczniów Wydziału lekarskiego Uniw. Jagi. II. 10 K, Dr. Michał Gnoiński, Limanowa 10 K, Dr. Przybyszewski, Żabno 10 K, Dr. Józef Wachowicz, Sułkowice 5 K, Dr. M. Landesberg, Załóżce 3 K, Ludwika Basch Kopfova, żona lekarza w Krakowie 3 K, Dr. Sobelsohn, Wiśniowczyk 15 K, Dr. Adam Lewinther, Sądowa Wisznia 15 K, Dr. Majewski, Lwów Sakramentek 14, 20 K, Dr. B. Kupeczyk, Kraków 10 K, Dr. Leon Blumenblatt, Tyśmienica 10 K, Izba lekarska wschodnio-galicyjska na zlecenie Dra Żurakowskiego z Sołotwiny 30 K. Razem z poprz. dnio wykazanemi 1.119 koron. W Zaleszczykach 9. kwietnia Dr. Grudzewski.

Apteka p. Antoniego Groblewskiego we Lwowie przy ul. Hetmańskiej (Hotel Victoria), zaopatrzona we wzorowe urządzenia i w doborowe materiały, zasługuje na uwagę Kolegów. P. Groblewski, człowiek cichy i skromny, nie umie się narzucać lekarzom i publiczności natarczywą reklamą. Warto jednak zobaczyć jego aptekę i przekonać się, że prowadzona jest ze skrupulatną dokładnością i sumiennością. Do zalet jej zaliczyć trzeba, że niema w niej natłoku stron, wobec czego ekspedycja leków jest szybka a wykluczone są usterki, zdarzające się w aptekach, przep. lnionych publicznością.

Phosphatine Falières. Lekarzy zasypują fabryki ogromną masą ofert przeróżnych. Dlatego należy zwracać uwagę tylko na śwładectwa, wydane przez powagi lekarskie. A najwybitniejsi lekarze jednomyślnie stwierdzili, że podczas odzwyczajania dzieci od piersi Phosphatine Falières wszystkie inne środki przewyższa.

Wielmożnym Panom Lekarzom dentystom polecamy najnowsze kompletne urządzenia dentystyczne pod najkorzystniejszymi warunkami.

Dom dentystyczno-towarowy

Specjalność: **BRUNO SASS I SKA**
artykuły S. S. Whitego **Pl. Halicki 14.**
Nr. telefonu 1794.

Emanatoryum Radiowe

à la Joachimsthal

W LUBIENIU

koło Lwowa.

Najsilniejsze wody siarczane w Europie, leczą znakomicie nawet zupełnie zastarzałe: reumatyzmy, artretyzmy, ischiasy, porażenia, nerwobóle, zgrubienia po złamaniach i zwichnięciach, gruźlicze zapalenia stawów i okostnej i wszelkie choroby skórne.

Inhalacyami systemu Dr. Bullinga leczą się wszelkie choroby nosa, gardła, krtani i płuc.

Aparatami gimnastycznymi „Zandera“ usuwa się wszelkie zeszczywnienia pozapalne i z powodu artretyzmu, otyłość i niedomogi serca.

Röntgenoterapia specjalnie w chorobach skórnych i kobiecych.

Łazienki centralnie ogrzane, mieszkania z piecami. Zakład elektrycznie oświetlony. Czas kąpielowy trwa od 15 Maja do 1 Października, podzielony na trzy sezony. W I. i III. sezonie dla biednych znaczne opusty. — Stacja kolejowa, poczta, telegraf, telefon międzymiastowy, apteka publiczna w miejscu.

Dwóch lekarzy: Zakładowy Dr. Ignacy Mazanek i wolno-praktykujący Dr. Roman Kłęk.

Wszelkich objaśnień udziela odwrotnie Zarząd kąpielowy.

POTY

Zaleca się Panom Lekarzom **Unguent. formentoli glycerin.** 5 i 10%. Bernatzika przeciw poceniu się stóp i rąk. Bernatzika maść glicerynowa i formaldehydowa przeciw poceniu się stóp i rąk jest najlepszym środkiem zapobiegawczym przeciw przemoczeniu stóp i zaziębieniu. — **Klinicznie wypróbowana!** — **Skutek rychły!** — Zapr. wadzona w armii austriackiej

BERNATZIKS Salvator-Apotheke, Mödling b. Wien. Do nabycia we wszystkich aptekach. Skład główny dla Wiednia: M. Kris, k. k. Feldapothek, I., Stephansplatz; C. Haubners Engelapothek, I., Bönnergasse 9. — **Maść bez tłuszczu.** — Prospekty we wsz. stkich językach krajowych. Prosimy żądać przysłania próbek.

w Truskawcu

od lat 15-tu
ordynuje

od 15/V. — 30/IX.

b. asystent Uniw.
i sekund. I kl.

szpit. powszechn.

we Lwowie

Dr. Tadeusz Praschil

Telefon Nr. 2.

8—1

Lecznica higieniczna Dra Tarnawskiego

w Kosowie

stacya kol. Zabłotów w Galicyi. — Otwarta od 1-go maja do zimy. — Leczenie wodą, kąpielami słonecznymi i dyetą (przeważnie jarską), postem gimnastyką i inne naturalne środki. 13—1

Dr. Józef Zeitner

ordynuje od 1 maja

w Francensbadzie „Stadt Paris“.

Dr. Zygmunt Wallach

sekundaryusz szpitala powszechnego we Lwowie,

ordynuje jak zwykle w sezonie

w Iwoniczu.

Dr. S. Stauber

ordynuje jak od lat 17-tu od 20-go maja do września
w Iwoniczu.

Stosuje na podstawie doświadczeń, wykonanych w szpitalu powszechnym we Lwowie, leczenie tuberkuliny.



Dla Pań i Panów

pierwszorzędne nowości sezonowe,
jakoteż ogromny wybór obuwia
amerykańskiego i wiedeńskiego

poleca

American House

Lwów, **Kopernika 5.**

LABORATORYUM

chemiczno lekarskie i higieniczno-bakteryologiczne
pod kier. PROF. DR. K. PANKA

LWÓW, UL. SENATORSKA L. 5. — TEL. 494.

przy współpracownictwie sił fachowych we wszystkich działach — wykonuje: **Badania chemiczne i mikroskopowe:** moczu, płwocin, treści żołądkowej, kału, krwi, mleka i t. p. — Szczegółowe badania przemiany materii. — **Badania bakteryologiczne:** wydzielin, wysięków, krwi, nalołów itp. — **Badania serodyagnostyczne:** próba Wassermanna, Vidala. — **Badania histologiczne** tkanek chorobowo zmienionych. — **Badania higieniczne:** Rozbiory wody do picia, wód mineralnych, środków spożywczych, wód ściekowych i t. p.

Na żądanie dostarcza się rurek i naczyń
jąłowych do pobrania i przesyłki prób. - - -

RAMOGEN

„nazwa zastrzeżona dla Biederta mieszanki śmietanowej“, umożliwia dokładne przystosowanie pokarmu do zdolności trawienia, dzięki korzystnemu i podobnemu, jak w pokarmie kobiet stosunkowi białka do tłuszczu i cukru; zapewnia wskutek tego nie tylko dobre rozwijanie się dzieci zdrowych, ale i umożliwia jak najściślejsze indywidualizowanie przy leczeniu osesków i dzieci chorych na żołądek. Wskazany przede wszystkim przy braku pokarmu u matki, nieznoszeniu mleka krowiego, słabym trawieniu, braku przyrostu, zaburzeniach wszelakich trawienia, zwłaszcza przy śluzowym niezycie kiszek, bieguncie letniej, również przy zapaleniu żołądka i kiszek, jeśli niema nadmiernej wrażliwości przeciw tłuszczom i kwaśnym stolcom, tłuszcz zawierających.

Literaturę i próbki bezpłatnie dostarcza:
Oesterreichisch-ungarische Milchwerke in Linz a. d. Donau.

POTRZEBA LEKARZA!

Iwonicz, pomimo wszelkich warunków sprzyjających, z wyjątkiem sezonu kąpielowego, nie ma dotychczas stałego lekarza w ciągu całego roku. Gdyby który z Panów lekarzy zechciał reflektować na Iwonicz — udzielił informacji pisemnie lub ustnie **ks. Antoni Podgórski** lub **Jan Mazurkiewicz**, dyrektor Zakładu w Iwoniczu. 3—1

Do mej lecznicy w Kosowie poszukuję na stałe Dra med.

działnego człowieka, chcącego pracować w dziedzinie higieny osobistej. Umiejętność masowania, gimnastyki oraz analiz moczu i t. p. jest pożądana. — P. rozumienie listowne a lepiej osobiste.
DR. TARNAWSKI.

Lp. 369/912.

Konkurs.

Wydział powiatowy w Skałacie rozpisuje niniejszym konkurs na posadę lekarza okręgowego z siedzibą w Tarnorudzie.

Okręg sanitarny z siedzibą w Tarnorudzie obejmuje gminy i obszary dworskie: Tarnoruda, Czerniszówka, Orzechowiec, Kaczanówka, Iwanówka, Rożyska, Turówka, Faszczówka, Łuka-mała Kokoszyńce, Kozina, Stawki, — o ludności 15.896 dusz.

Do tej posady przywiązana jest płaca roczna 1.400 koron z kasy Wydziału powiatowego, 800 koron od Wydziału krajowego tytułem ryczałtu na objazdy, tudzież dobrowolny dątek gminy Tarnorudy, Rożysk, Faszczówki, Turówki po 100 koron czyli łącznie 2.600 koron.

Lekarz okręgowy w Tarnorudzie będzie miał także obowiązek utrzymywać aptekę domową, względnie postarać się w drodze właściwej o odnośną koncesję, zresztą obowiązany będzie do wykonywania czynności wymienionych w § 14. ustawy z dnia 5. października 1906 r. Dz. u. kr. Nr. 148 jakoteż wydanej na tej podstawie instrukcji.

Podania ostemplowane zaopatrzone w allegata, przepisane postanowieniami § 7. powołanej wyżej ustawy, wnosić należy do Biura Wydziału Rady powiatowej w Skałacie najdalej do końca maja 1912 r.

Posada ta nadana zostanie na rok pierwszy prowizorycznie a nominacji dokona Wydział krajowy na podstawie wniosku przedstawionego przez Wydział powiatowy.

W Skałacie, dnia 16. kwietnia 1912.

3—1

Wiceprezes Rady powiatowej.
Ludwik hr. Koziebrodzki m. p.

L. 1131/12

Konkurs.

Na podstawie reskryptu z 9. stycznia 1912 L.177.542/11 Wydział powiatowy w Dobromilu rozpisuje niniejszym konkurs na posadę lekarza okręgowego w Nowem mieście.

Do okręgu tego należą następujące miejscowości:

W powiecie dobromilskim Nowemiasto, Posada nowomiejska, Komarowice, Grodzisko, Grabownica, i Przedzielnica.

W powiecie Staro Samborskim Błozew górna, Wołcza dolna, Koniów i Towarnia.

Lekarz okręgowy obowiązany jest utrzymywać aptekę domową.

Do posady tej przywiązana płaca 1.000 K. rocznie i ryczałt na objazdy 450 K., tudzież stały dodatek roczny od gminy Nowemiasto w kwocie 300 K., dodatek przez 2 pierwsze lata od gminy Komarowic po 50 K., dodatek od gminy Posady nowomiejskiej przez dwa pierwsze lata po 100 K., dodatek od obszaru dworskiego w Komarowicach przez dwa lata po 100 K.

Nadto przywiązane jest do posady prawo do emerytury w myśl ustawy z 12. maja 1909 Nr. 68 dz. u. kr.

Ubiegający się winni wnieść do tutejszego Wydziału powiatowego najdalej do dnia 1. czerwca 1912 odpowiednie podanie o posadę i wykazać zdadność fizyczną, nieprzekroczony wiek lat 40, prawo obywatelstwa austriackiego, dyplom doktora medycyny uprawniający do wykonywania praktyki lekarskiej, nieskazitelność charakteru, znajomość języków krajowych i najmniej dwuletnią praktykę w zawodzie lekarskim.

Pierwszeństwo zastrzeżone posiadającym dwuletnią praktykę w szpitalu powszechnym lub egzamin fizykacki.

Dobromil, dnia 19. kwietnia 1912.

3—1

Z Wydziału Rady powiatowej.



Konkurs.

Na podstawie reskryptu Wydziału krajowego z 6. marca 1912, l. 10.514, rozpisuje Wydział powiatowy w Bohorodczanach konkurs na opróżnioną posadę lekarza okręgowego w Łyścu.

Do okręgu sanitarnego należą gminy i obszary dworskie: Łysiec, Łysiec stary, Stebnik, Iwanikówka, Pochówka, Posiecz, Niewoczyn, Hryniówka i Łosiówka z zaludnieniem 11.783 dusz

Do posady przywiązana jest płaca roczna w kwocie 1.200 K. i ryczałt na objazdy 600 K., jakoteż dodatek od gminy Łysiec, w kwocie 800 K. rocznie.

Chcący uzyskać tę posadę, mają w terminie do 10. maja 1912 wnieść do Wydziału powiatowego w Bohorodczanach podanie, do którego dołączyć należy:

1) dowód, iż posiadają obywatelstwo austriackie,

2) dyplom doktora medycyny,

3) dowód nieskazitelności charakteru,

4) dowód znajomości języków krajowych,

5) poświadczenie odbycia praktyki, najmniej dwuletniej, w zawodzie lekarskim,

6) metrykę urodzin na dowód nieprzekrozonego wieku lat 40,

7) świadectwo zdrowia.

Między kandydatami mają pierwszeństwo ci, którzy wykazają się dwuletnią służbą w szpitalu powszechnym po uzyskaniu dyplomu doktorskiego, lub egzaminem fizykackim.

Lekarz okręgowy w Łyścu obowiązany jest utrzymywać aptekę domową.

Z Wydziału Rady powiatowej.

W Bohorodczanach, dnia 3 kwietnia 1912.

2—2

Jakością i ceną niezrównane * * *

AUTOMOBILE

LAURIN & KLEMENT.

Mały powóz sportowy „S“ 12/14, maksymalna chyżość 70 km. Waga kompletnego powozu 750 kg. Ideał oszczędności motoru. Najtańszy powóz w tym sezonie. — Cena 7.600 kor.

Typ podróży „H“ 28/32, mocny, szybki. Cichy bieg, nadzwyczajna sprawność, elegancka karoserya.

LAURIN & KLEMENT, A. S.
ML. BOLESLAV — CZECHY.

Zastępcy:
 E. & I. Stromenger, Lwów.

Maryówka

Sanatorium i Zakład wodolecznicy

otwarty przez lato od 1-go Maja.

Od roku 1911 wprowadziłem wzięwania, kąpiele i picie wody z emanacją radu.

Prospekty i wszelkie wyjaśnienia odwrotnie. — — Stacja kolei Lwów — Podhajce w miejscu.

DR. JÓZEF ZAKRZEWSKI

Maryówka — Lwów 14. — — — — — Telefon 572.

Od 22 lat istniejące

złotym medalem Wystawy przyrodniczo-lekarskiej i higienicznej X Zjazdu lekarzy i przyrodników polskich we Lwowie w roku 1907 odznaczone.

Pierwsze w Galicji, przez Wysokie c. k. Ministerstwo spraw wewnętrznych w myśl §. 31. ustawy o „artykułach żywności“ z dnia 16. stycznia 1896, Dz. pp. Nr. 89 ex. 1897

urzędownie upoważnione

CHEMICZNO - MIKROSKOPOWO - ANALITYCZNE - LABORATORYUM

do badania pokarmów, artykułów spożywczych, leczniczych, handlowych, technicznych, gospodarczych, higienicznych, analiz sądowych, moczu, piwocin i t. p.

Radcy Cesarskiego

WALEREGO WŁODZIMIRSKIEGO

ZAPRZYŚIĘZONEGO CHEMIKA C. K. SĄDU KRAJ. KARNEGO,

zaprzysiężonego rzeczoznawcy i oceniciela c. k. Sądu krajowego cywilnego, egzaminowanego na wszechniczy we Wiedniu znawcy artykułów spożywczych, członka stałej Komisji zdrowotnej miasta Lwowa, członka i referenta Komisji Jurorów Wystawy krajowej w r. 1894 we Lwowie i Wystawy przyrodniczo-lekarskiej w roku 1907 we Lwowie, (byłego właściciela apteki)

we Lwowie, przy ul. Jagiellońskiej 1. 18.

SORISIN

Syr. Ka'. Sulfo-Guajacol.

Zezwolony w myśl reskryptu c. k. ministerstwa z 25-go grudnia 1904 r. Prawnie zastrzeżony.

Wskazania:

Na podstawie licznych doświadczeń profesorów, lekarzy praktyków, klinik, szpitali wskazany przy **nieżytach narządu oddechowego**, jako to: **ostrym i przewlecznym nieżycie oskrzeli, tchawicy, gardła, kłuszu, nieżycie szczytów płuc, zółzach**, jakoteż w okresie zdrowienia po **influency i innych ostrych chorobach zakaźnych**.

Sorisin **wzmaga apetyt, podnosi wagę ciała, usuwa kaszel i wydzielinę, jak również i poty nocne.**

Dawka: 3—4 łyżek dziecięcych dziennie dla dorosłych, dla dzieci połowę. Przetwór ten wydaje się tylko na przepis lekarski.

Cena flaszki 2 kor.

Próbki na życzenie bezpłatnie.

Wyrób i główny skład:

HERBABNY-SCHOLZ, Apotheker, Wien, I., Graben 2900.

Sorisin można otrzymać we wszystkich aptekach.

SANATORYUM

DLA CHORYCH PSYCHONERWOWYCH

LWÓW, „NAD ŻELAZNĄ WODĄ“.

Przyjmuje się chorych, dotkniętych wszelkimi postaciami chorób umysłowych, tudzież psychonerwicami padaczkowemi, hysterycznemi i choreatycznymi, jak również alkoholistów i morfinistów. — Zbudowane i urządzone na wzór sanatoryów zagranicznych, daje sposobność stosowania wszelkich najnowszych środków i sposobów leczniczych, a szczególnie kąpeli przydłużnych (Dauerbäder). — Postępowanie z chorymi z powodu ograniczonej liczby **ściśle indywidualizujące**. — Opieka domowa. Obfitość rozrywek. — Staranie o odpowiednie zajęcie dla chorych. — Możliwie największa swoboda.

Cena 10 K za dobę i więcej. Bliższe szczegóły na żądanie.

DR. JAN ŚWIĄTKOWSKI, kierujący lekarz.

Sanatorium

chorób wewnętrznych w ZAKŁADZIE WODOLECZNICZYM „Kisielka“ Lwów, Kąpielna 8.

przyjmuje przez cały rok chorych, z wyjątkiem chorób umysłowych i zakaźnych.

Telefon 932.

Telefon 932.

KARLSBAD „Drei Lilien“

dom pierwszorzędnym polski naprzeciwno „Mühlbrunn“, urządzony z największym komfortem. Cały rok otwarty.

KEFIR dostawia do mieszkań

MLECZARNIA PRZEWORSKA

we Lwowie

ulica Polna 1. 25. — Telefon Nr. 835.

Magazyn i pracownia wyrobów złotych i srebrnych

Adam Batko

Lwów, Kopernika 1. 12.

Przyjmuje laski, papierońnice, torebki do naprawy itp. po cenach najtańszych.

K. ZIELIŃSKI OPTYK I MECHANIK

Kraków, Rynek gł., A-B, 1. 39.

poleca Wnym Panom P. T. Okulistom swoją, pierwszą na Galicję, szlifiernię szkieł optycznych,

urządzoną podług systemu metrycznego z popędem motorowym. Jako specjalność szlifuje wszelkie soczewki kombinowane z szkła białego, dymnego i niebieskiego. Zarazem poleca swój magazyn obficie zaopatrzonej we wszelkiego rodzaju wyroby optyczne, aparaty elektryczne lekarskie i t. p.

Utrzymuje w znacznym wyborze sztuczne oczy ludzkie.

Zakład i pracownia obuwia ortopedycznego

B. SALESA

absolwenta c. k. muzeum technologicznego we Wiedniu.

Lwów, Jagiellońska 1. 16.

odznaczony na międzynarodowej wystawie w Paryżu złotym medalem „Grand Prix“.

Specjalista obuwia ortopedycznego. Wyrób obuwia z wkładkami pneumatycznymi przy stopie płaskiej. — Zlecenia z prowincji odwrotnie. — Na miarę zużyty bucik.



LYSOFORM

powszechnie używany
środek desinfekcyjny,

nieszkodliwy, bezwonny, pewnie działający, nie drażniący i tani.

Z wodą przekroploną tworzy jasne roztwory, co zwłaszcza przy odkażaniu narzędzi jest ważnym, bo dobrze je widać w roztwornie.

| | | | | |
|-----------------------|------------|------------|------------|-------------|
| Flaszki oryginalne po | 100 gramów | 250 gramów | 500 gramów | 1000 gramów |
| Wszędzie po cenie: | K. —80 | K. 1-60 | K. 2-80 | K. 4-60 |



Krajowe Wody Mineralne i przetwory zdrojowe ze zdrojów:

Burkutu
Iwonicza
Krościenka
Krynicy
Morszyna



Rabki
Rymanowa
Szcawnicy
Wysowej
Żegiestowa

zastępują wszystkie wody obce.

Do nabycia po cenach najtańszych w każdej ilości
w Składnicy wód kraj. Związku zdrojowisk i uzdrowisk
we Lwowie, ul. Romanowicza 9. parter.
Telefon Nr. 895.

Rozsyłka wód —
z c. k. Zakładu zdrojowego w Krynicy.

Główne zastępstwo sprzedaży wód Szcawnicy.

IWONICZ

ZAKŁAD ZDROJOWO - KĄPIELOWY I KLIMATYCZNY

(Stacja kolejowa Iwonicz w Galicji).

Najsilniejsza szczawa siono-jodowo-bromowa. Oddawna stwierdzona jej skuteczność we wszystkich postaciach zołzów (scrofuloza), w chorobach kości, jamy nosowej, uszu, skóry i wogóle we wszystkich chorobach, wymagających przyspieszenia odnowy materii. Leczenie ortopedyczne i masażowe. Inhalatory systemu »Clara«. Kąpiele w gorącym powietrzu systemu »Polana« — tudzież sztuczne kąpiele gazowe.

Lekarze zakładowi: Docent Dr. Antoni Gabryszewski ze Lwowa i Dr. Grzegorz Turzański z Jarosławia, tudzież 6 lekarzy wolno-praktykujących.

W sezonie I. od 1. maja do 15 czerwca i w III. od 20 sierpnia do końca września mieszkania znacznie tańsze. — Uwolnienie od taksy na podstawie świadectw ubóstwa udziela się tylko w I. i III. sezonie.

Urządzenie Zakładu wzorowe, oświetlenie elektryczne, wodociągi, kaplica zakładowa, w której odprawia się codziennie Msza św.

Zamówienia na mieszkania, wodę mineralną, sól, żug i muł przyjmuje i wszelkich wyjaśnień udziela oraz na żądanie wysyła prospekta franco

**Dyrekcja Zakładu zdrojowo-kąpielowego
w Iwoniczu.**

Zakład wodoleczniczy i Sanatorium D^{RA} B. KUPCZYKA

spec. chorób nerwowych

Kraków — ulica Szujskiego 1. 11,

Telefon Nr. 1295.

Dr. Józef Kołaczkowski

prowadzi renomowany

Pensjonat wodoleczniczy

:: jedyny ::

w Szcawnicy.

Osobny park własny 25 morg. zdala od kołowej komunikacji, bez kuzu, słoneczny, ze ścieżkami terenowymi. Trzy duże wille o 90 pokojach, postępowo urządzone (meble ceratą kryte). Woda słodka źródłana z wodociągiem, kłozety we wszystkich willach. Wspaniałe światły i ozdobne krzewy, cienisty lasek świerkowy, platformy, leżalnie, altany, tenis i t. p. Leczenie klimatyczno-zdrowe, kąpiele hydropatyczne, słoneczne i t. p. Stała opieka lekarska. Kuchnia wykwintna i zdrowa. Prospekt ilustrowany bezpłatnie wysyła się na żądanie.

Niemirów

Zakład siarczano -- solno -- alkaliczny.

Hydropatya. Suche położenie. Znakomite lotnisko. 2000 morgów lasów szpilkowych. Leczy się reumatyzm, artretyzm, skrofule, choroby skórne, nerwowe, kobiece, Kąpiele siarczane, borowinowe, słoneczne, piaskowe dla dzieci, rzeczne. Elektryzacja, masaż, inhalacje. Łazienki centralnie ogrzewane, mieszkania wygodne. Poczta, telegraf i apteka w miejscu. Lekarz zakładowy Dr. Pawluk. Dojazd gościncem od stacji kol. Jaworów i Rawa Ruska. Niezwykła taność. Sezon od 1 maja do 30. września.

Stacja kolei w miejscu. — Ze Lwowa 11 godzin jazdy. — Z Krakowa 6 godzin jazdy. — Z Pesztu 9 godzin jazdy.

KRYNICA

c. k. Zakład zdrojowy w Galicji

położony w Karpatach zachodnich, 600 metrów nad poziom morza.

Poczta 3 razy dziennie. — Telegraf i telefon międzymiastowy w miejscu.

Stała apteka i droguerya.

Stacja kolejowa na miejscu w Zakładzie. Środki lecznicze: zdroje Główny i Słotwinka bardzo silnej szczawy wapienno- i magnez-żelazistej, kąpiele mineralne, zawierające znaczną obfitość kwasu węglowego wolnego, kąpiele borowinowe o znakomitych własnościach, rządowy Zakład hydropatyczny pod kierunkiem radcy dra Ebersa, klimat wzmacniający podalpejski, leczenie terenowe, wody mineralne krajowe i zagraniczne, kefir, żętyca, mleko sterylizowane itd. — Wskazania lecznicze: niedokrewność, osłabienie nerwowe, blednica, przewlekły niezbyt pęcherza, choroby serca i naczyń krwionośnych, cierpienia kobiece, reumatyzm, choroby wysiękowe, obrzęki wątroby i t. p.

Praktykuje 20 lekarzy. Frekwencja 11.000 osób. Mieszkania urządzone z całkowitym komfortem w cenie od 1 K. 20 h. zwyż, do wynajęcia około 3.000 pokoi, Dom zdrojowy, wypożyczalnia książek, restauracje, pensjonaty, hotele, cukiernie, czytelnia, kościół rzym. kat., cerkiew, stałe nabożeństwa, stała muzyka zdrojowa pod batutą Adama Wronskiego, koncerty, odczyty, bale, stały teatr (ze Lwowa), rozległy park szpilkowy około 100 morgowy, wodociągi źródłanej wody słodkiej z gór okolicznych, przepiękne wycieczki w okolicy. Sezon od 15 maja do 15 października. Taksza kuracyjna 6—20 kor. od osoby. Wyjaśnień udziela i prospekty wysyła odwrotnie na żądanie c. k. Zarząd zdrojowy w Krynicy.

SZCZAWNICA

silne szczawy alkaliczno-słone i alkaliczno-żelaziste, 7 zdrojów, z nich „Wanda“ i „Szymon“ w r. 1910, „Jan“ i „Magdalena“ w r. 1911 na nowo ujęte.

Zakład zdrojowy i stacja klimatyczna podgórska. Mieszkania po każdym gościu dezynfekcyonowane aparatem formalinowym. Zakład inhalacyjny na nowo urządzonej z wiewalnikami wód mineralnych oraz solanowych i balsamicznych. Osobne kabiny do wiewiania. Kąpiele rzeczne w Dunajcu. Dwa zakłady wodolecznicze. Mleko od krów szczepionych tuberkuliną. Sezon od 20 maja do 20 września. Ordynuje 9 lekarzy.

Stacja kolejowa Nowy Targ lub Stary Sącz. — Poczta, telegraf i telefon międzymiastowy.

Wody mineralne na składzie w Składnicy hurtownej Kraj. Związku zdroj. i uzdr. oraz we wszystkich detalicznych składach wód i aptekach. Zamówienia na wodę w pakach po 25 i 50 flaszek w czasie bezmroźnym przyjmuje Składnica Kraj. Związku zdrojowisk i uzdrowisk, Lwów, Romanowicza 9.

Najobfitsza szczawa siono-alkaliczna, jod i brom zawierająca, bogata w cenne składniki mineralne ze zdrojów Tytusa, Celestyny i Klaudy, zastępującej całkowicie wody niemieckie w Kissingen, mianowicie zdroje Rakoczy i Pandur. — Leczenie kąpielami mineralnymi, piciem wód, mięsieniem (massage), gimnastyką zwykłą i ortopedyczną. Prócz zakładowego ordynuje kilku lekarzy. Nowe wzorowo i z komfortem urządzone łazienki, wygodne pomieszkania.

RYMANÓW-ZDRÓJ

450 m. n. p. m. w pow. Sannockim, opodal stacji kolejowej RYMANÓW, własność hr. Jana Potockiego.

Trzy sezony: pierwszy od 15 maja do 20 czerwca, drugi od 21 czerwca do 20 sierpnia, trzeci od 21 sierpnia do 30 września. Ceny mieszkań i kąpiele w I. i II. sezonie znacznie niższe dla zamieszkujących wille zakładowe. Nowości zaprowadzone w sezonie r. 1911: Nowa murowana kaplica w stylu gotyckim. Cały zakład i wszystkie wille elektr. oświetlone. Połączenie między Zakładem a m. Rymanowem, stacją kolejową i okolicznymi miastami skutecznie autobus automobilowy.

Dentysta Dr. Jan Brzeski

specjalista w ortodontii,

przeprowadza regulację krzywo stojących lub wystających zębów według najnowszego systemu prof. Angla.

Lwów, Akademicka 3.

Księgarnia Jana Maniszewskiego we Lwowie, Wałowa 7.
(dom p. Bałtabana)

poleca ostatnie wydawnictwa:

Baczyński J. Dzieje Polski, wyd. ozdobne z ilustr. w 2 wielkich tomach w oprawie, kor. 20' - ,
 Dziu-dżicu, gimnastyka japońska, kor. 2' - ,
 Listy miłosne Marianny d'Alcoforado, tłumaczenie i wstęp St. Przybyszewskiego, K 1'50,
 Mulford P. Moc ducha. Zasady wzmacniania ducha i ciała, kształcenia siły i woli i osiągnięcia prawdziwego szczęścia, K 3'60,
 Mulford P. Sztuka życia, czyli rady przeciwko śmierci, K 2'40,
 Zubrzycki T. Ludzie-Obłzyny, cykl fragmentów z doby napoleońskiej, z przedmową Wł. Belzy, K 2'40.

Księgarnia poleca również swój bogaty skład dzieł w różnych językach. Nowości polskie i zagraniczne otrzymuje zaraz po wyjściu. Na życzenie wysyła do przejrzenia. — Zlecenia z prowincji załatwia odwrotną pocztą.

Proszę bacznie uważać aby Pański dostawca dał Panu „OLLA”. Bardzo interesujące, pouczające i oryginalne ceniki gratis.

„OLLA” Centrala specjalności gumowych.

Wiedeń II./408
 Praterstrasse 57.
 Próbkki dla P. P. lekarzy darmo.

Polecone przez przeszło 2000 lekarzy. — Do nabycia we wszystkich aptekach i lepszych droguer.
 Cena 4, 6 i 8 kor.

**Najpiękniejsze tablice dla PT. Lekarzy,**

napisy z liter dla szpitali, sanatoryów itp., roboty lakiernicze (ściany i przyrządy lekarskie) wykonuje

Zakład Leona Appla

Lwów — Pasaż Hausmana.

**Woda krościeńska Stefana**

zastępująca w zupełności
 szczawy obce

poleca się

opiece P. T. Lekarzy.



Zakład artystyczno - rytowniczy

Maks Glaserman

Lwów, ul. Sykstuska 17. — Telefon 1585.

poleca

P. T. Lekarzom tablice i napisy emaliowane, trawione na szkło, marmurze i mosiądzu, oraz stampilie, pieczęcie itp.

**Salzbrunner Oberbrunnen**

leczy
nieżyty narządu oddechowego i narządu trawienia, kamienie żółciowe, cierpienia nerek i pęcherza, reumatyzm, astmę, jakoteż **następstwa grypy.**

Wysyłka: GUSTAW STRIEBOLL, Bad Salzbrunn, Śląsk.

CHEMIA I MIKROSKOP

są dziś najpotężniejszą bronią w rękę
 fabrykanta tutek i bibulek cygaretowych.

Już nadszedł ten czas, że laika, wyrabiającego tutki cygaretowe, nie można nazwać na seryo fabrykantem. Dziś, chcąc palaczom dostarczyć wyrobu o ile możności jak najmniej szkodliwego, konieczną jest dokładna znajomość chemii, mikroskopu i odnośnych ulepszeń technicznych. To też na podstawie mych własnych rozbiórów chemicznych i badań mikroskopowych, oraz na podstawie wyrobionego smaku i fachowych mych wskazówek, mam zrobioną bibułkę cygaretową, znaną ogólnie pod nazwą:

„SALVESOL -- NORIS”.

Nie wyliczam zalet, jakie posiadają owe tutki cygaretowe „Salvesol-Noris” z wata w ustnikach tejże samej nazwy, gdyż są powszechnie znane i ulubione tak w kraju jak i zagranicą.

Do nabycia we wszystkich trafikach.

M^R. W. BELDOWSKI

Fabryka tutek i bibulek cygaretowych w Krakowie.

Palestyńskie Wina i Koniaki lecznicze ::

doczekały się uznania w instytucji Pasteura w Paryżu, nadają się znakomicie dla niedokrewnych, rekonwalescentów i wzmacniania żołądka. Są do nabycia w naszym składzie w Pasażu Fellerów we Lwowie. — Celem przekonania się o niezwykłym doborze naszych win wysyłamy pocztą poczawszy od jednej butelki za zaliczką ::

„Palestyna” — Towarzystwo handlowe
 TIEGER i SP.

we Lwowie — Pasaż Fellerów.

Janowska Miodosytnia D. H. Tiegera w Janowie pod Lwowem

założona w r. 1870. — założona w r. 1870.

Poleca swój miód paniński, miód deserowy, miód stary a la Malaga, miód kowieński, miód bernardyński, miód kapucyński i miód kasztelański. — Wysyłka odbywa się koleją codziennie w beczkach, od 30 do 300 l. zawierających, w skrzyniach od 20 flaszek począwszy, zaś pocztą w blaszankach 5 klg., 4 l. zawierających. Za zgodnym zdaniem uczonych przyznano napojom miodowym pierwszeństwo wśród wszelkich trunków gorących.

Zamówienia do **D. H. Tiegera w Janowie obok Lwowa.**

Polecane przez Światne Towarzystwo lekarskie krakowskie

z pomiędzy dziś znanych przetworów żelazistych jest najłatwiej strawnym i nie psującym zęby środkiem

Liquor Mangano Ferri Peptonati

składu 0.60% Fe i 0.10% Mn

wyrobu

Aptekarza D. Matuli
w Podgórzu (Kraków).

Polecany jako środek lekko strawny, pobudzający apetyt, w błednicy, braku krwi, malaryi, zółtach, w kobiecych i nerwowych słabościach.

Sposób użycia: Dzieciom od lat 12 daje się 2 razy dnia po łyżce od kawy z mlekiem; osoby dorosłe używają 2-3 razy dnia po łyżce stołowej.

Na składzie w każdej większej aptece. - - - - Cena 2 kor. 40 hal.

Wyrób krajowy. — Dwie flaszki wysyłam franko.

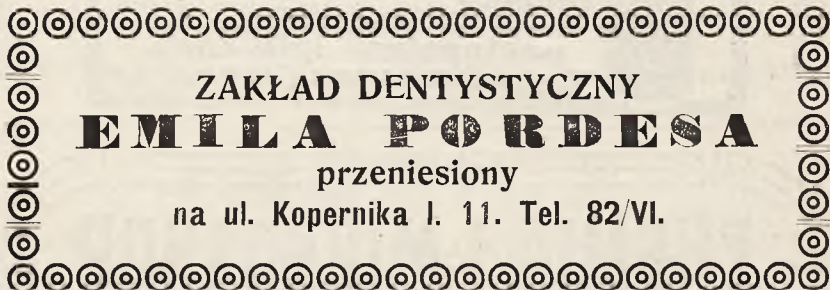

ZAKŁAD DENTYSTYCZNY EMILA PORDESA

przeniesiony
na ul. Kopernika I. 11. Tel. 82/VI.

Michał Płoński Lwów, pl. Kapitulny 3.

(były długoletni współpracownik firmy I. Drexler i Synowie)

poleca najtaniej: Stołową bieliznę, Chusteczki, Ręczniki, Ściereczki, Bieliznę damską, męską i dziecięcą, Szyfony, Pończochy, Skarpetki, Bieliznę na pościel, Kołdry, Materace, Poduszki, Sienniki, Koce wełniane i bawełniane, Kapy pikowe i trykotowe, Dreluchy na liberyę, Płócienniki kolorowe, Nankiny na wysypy, Matery jedwabne, wełniane i bawełniane na pokrycie kołder itp. artykuły. Przyjmuje kołdry i materace do przerabiania. — Cenniki i próbki na żądanie.



Rok założenia 1890.

Konces. przez c. k. Wys. Namiestnictwo
Artystyczny Zakład Rytowniczy
wyrób stampilji kauczukowych i tablic metalowych

ROMANA MINKINA

Lwów, ul. Sykstuska 4. (obok hotelu City).

Wykonuje wszelkie grawury
po najniższych cenach. Zlecenia z prowincji uskutecznią się odwrotną pocztą.

Karol Domiczek

elektrotechnik - mechanik
Lwów, Sykstuska 23. — Telefon 349.

urządza światło elektryczne i przenoszenie siły, wyciągi, zamki, zegary, dzwonki, wodowskazy elektryczne, telefony, gromochrony, ubezpieczenie domów i kas przed włamaniem własnymi wypróbowanymi sposobami. Dostarcza i poprawia aparaty lekarskie i maszyny do pisania. Skład świeczników. Wzorowa pracownia fabryczna dla robót nowych i napraw w zakresie mechaniki i elektrotechniki wchodzących.

Reiniger, Gebbert & Schall

Tow. z o. p.

Lwów, Wałowa 11

Tel. Nr. 671.

Adres tel.: Aeskułap

pod firmą

Centralny Zakład fabryczny

urządzeń
technicznych, sanitar-
nych i naukowych.

Tow. z o. p.



Z polecenia Towarzystwa ginekologicznego lwowskiego wyrabiam następujące opatrunki (P) położnicze, sterylizowane

GAZE odtłuszczoną - - - **P**
jodofanową 10%
jodoformową 10%
wioformową 10%

w pudełkach, zawierających 5 metrów gazy. — **WATE BRUNSA „VIS“** w płatkach P, w kartonach po 100 i 250 gr. Na każdym pudełku jest umieszczona moja firma i litera P, toteż proszę tylko takie przyjmować jako wyrób krajowy. — Polecam również **PASTYLKI SUBLIMATOWE** prof. Obalińskiego. Plastry smarowane z marką „Vis“. — **GAZE JODOFORMOWĄ** Dra Bylickiego w formie opaski i **OPASKI OPARZELINOWE** prof. Trzebieckiego i wszystkie inne używane opatrunki.

M. L. DOBROWOLSKI

Mag. farmacji, właściciel fabryki opatrunków chirurgicznych „Vis“

— W PODGÓRZU. —



LEON GEORGEON

DOSTAWCA CK. KLINIK UNIWERSYTETU
LWOWSKIEGO I SZPITALI KRAJOWYCH



PRACOWNIA I SKŁAD INSTRUMENTÓW CHIRURGICZNYCH
MASZYN ORTOPEDYCZNYCH
BANDAŻY
URZĄDZEŃ SZPITALNYCH,
ORAZ PRZYBORÓW DO PIELĘGNOWANIA CHORYCH



LWÓW -- ULICA RUSKA L. 1.

Pijcie i żądajcie wszędzie światowej sławy

PIWA SŁODOWEGO

(Doppel - Malz - Bier) — marki „Schwanenhof“

z Mieszczańskiego Browaru w Litomierzycach (Czechy)

Rok założenia 1720.

Powagi lekarskie zalecają to piwo przeciw niedokrewności, złemu trawieniu, brakowi apetytu, słabemu odżywianiu ciała. Dla swych wybitnych higienicznych własności ten ulubiony napój podawany jest stale w licznych rodzinach arystokratycznych. Baczność na markę „Schwanenhof“.

Jedyny Zastępca dla całej Galicji i Bukowiny oraz skład w beczkach, butelkach i syfonach

Michał Balas, ul. Raźmierzowska 41. we Lwowie
Telefon 1523.

Specjalna Fabryka

Zakładów Elektromedycznych

wyrabia i dostarcza:

Pantostaty: aparaty uniwersalne do galwanizacji, faradyzacji, endoskopii, kaustyki, elektrolizy, kataforezy, masażu wibracyjnego, trepanacji i masażu pompą.

Roentgenologia: aparat REKORD dla ogólnej praktyki, tani, pojedynczy i wydadni.

Ideal bez przerywacza, o najwyższej wydatności, do prześwietlań, zdjęć czasowych, migawkowych i na odległość do 2 metrów. Aparaty do kataforezy, kąpiele świetlne i t. p.

Bogato ilustrowane cenniki bezpłatnie.

Zawiadomienie.

Zawiadamiam P. T. Lekarzy, że Zakład swój zaopatrzyłem w najnowsze maszyny do ostrzenia, polerowania i aparaty do niklowania — tak, że jestem w możności wszystkim wymogom swoich odbiorców zadość uczynić. — Utrzymuję na składzie wielki wybór wszelkich artykułów w zakresie nożownictwa wchodzących, wyrobów własnych, angielskich i amerykańskich. — Dziękując za dotychczasowe względy — polecam się nadal łaskawym względem P. T. Odbiorców, nadmieniając, że ceny są przystępne.

Jan Lauruk
Zakład nożowniczy Lwów,
Halicka 6.

Fabryka chemiczna „Laokoon“ Lwów

JODOCON

PEPTONUM JODATUM.

Preparat jodowy — chemiczne połączenie Jodu z peptonem (peptonum e carne). Połączenie to nie rozszczepia się w przewodzie pokarmowym — ale zostaje jako takie przez organizm wessane. **Rozszczepianie następuje dopiero w tkankach**, wskutek czego nie powoduje zaburzeń w narządzie trawienia. Zastosowanie **wskazane w wypadkach, gdzie organizm dłuższy czas pod działaniem Jodu zostawać powinien.** — Jodocon wprowadzamy w handel w tabletkach, zawierających 0.05 jodu, posiadającego własności lecznicze 0.2 jodku potasowego.

Rurka z 20 tabletkami 3 kor.



Wyrabia i poleca:

płyny wyjałowione do wstrzykiwań podskórnych — do każdego pudełka dołączamy **pilniczek**.

Dra Wewiórskiego *Alkarsodylum purum* — pudełka niebieskie — każda ampułka zawiera 0.05 Natr. kakodylicum.

Neo-Alkarsodylum — pudełko różowe, każda ampułka zawiera 0.05 Natr. metyloarsenic.

Dra Wewiórskiego *Alkarsodylum ferat.* — po 0.05 Ferrum kakodylic.

Dra Wewiórskiego *Alkarsodyl. modific.* po 0.05 Atoxyl.

Dra Wewiórskiego *Chinin. kakodylic.* — łączy własności chininy i arseniku.

Ostrzegając przed naśladownictwami, polecamy wyraźnie ordynować:

Alkarsodylum Laokoon.

--- APTEKA ---

i Laboratorium chemiczno-farmaceutyczne SZYMONA HAYA

c. i k. dostawcy nadwornego we Lwowie - - -

wyrabia i poleca swoje wyjałowione płyny do wstrzykiwań podskórnych w zatopionych rurkach (ampoules). — Do każdego pudełka dołączam pilniczek.

„Hay“ Arkosydyl

każda rurka zawiera 0,05 gr. Natr. kakodyl. w 1 cm.³ wody przekroplonej.

Wskazania: Scrophulos., Diabetes, Anaemia, Malaria, Neurastenia itd.

CENA PUDEŁKA (10 rurek) 2 kor.

Nowość! Arsacetin „Hay“ Nowość!

jest mniej trujący, jak Atoxyl, ma równe własności lecznicze z Atoxylem, daje się sterylizować bez rozkładu. Każda rurka zawiera 0,10 gr. Arsacetin w 1 cm.³ wody przekroplonej.

CENA PUDEŁKA (10 rurek) 2 kor. 50 h.

„Hay“ Neo-Arkosydyl

każda rurka zawiera 0,05 gr. Natr. methylarsen. w 1 cm.³ wody przekroplonej. — Wskazania: Bronchitis, Chlorosis, Dermatoses itd.

CENA PUDEŁKA (10 rurek) 2 kor.

Nadto wyrabiam i utrzymuję stale na składzie następujące kombinacje:

Aether depurat. c. Camphor. resubl. 0,10 per 1 cm.³ — Camphora resubl. 0,10 c. Ol. amygd. per 1 cm.³ — Cocain hydrochl. „Merck“ 0,01 Sol. Na Cl. physiol. per 1 cm.³ — Cocain hydrochl. „Merck“ 0,02 Sol. Na Cl. physiol. per 1 cm.³ — Ergotin Bombellon 0,20 per 1 cm.³ — Ergotin Bombellon 0,50 per 1 cm.³ — Ergotin Bombellon 1,00 per 1 cm.³ — Morphin hydrochl. „Merck“ 0,01 per 1 cm.³ — Morphin hydrochl. „Merck“ 0,02 per 1 cm.³ — Novocain 0,02 Adrenalin gtt. I. Na Cl. physiol. per 1 cm.³. Znakomite anaestheticum lokalne w praktyce dentystycznej.

Wszelkie inne kombinacje wykonuję na zamówienie w najkrótszym czasie.

Uprasza się, celem otrzymania wyrobu właściwego, przepisując, używać zawsze formułki: ORIGINAL „HAY“

Droguerya

S. WOJCIECHOWSKIEGO I SKI
Przemysł
tylko ul.
Kazimierza Wielkiego 3.

poleca

== środki opatrunkowe ==
i przyrządy chirurgiczne.

Dla PT. Lekarzy ceny specjalne.

Zastępstwo na Przemysł

Desoderolu
środka desinfekcyjnego 100% skoncentrowanego.

Wina Lecznicze

przez pierwszorządne powagi lekarskie zalecane

u firmy

DIDOLIĆ I PRPIĆ

Lwów, tylko ul. Czarnieckiego 1. 3.

Próbki i cenniki wysyłamy na żądanie bezpłatnie.

Pierwsza, największa, 25 pokoi, obficie zaopatrzona

HALA OKAZYJNA DOROTEUM

we Lwowie, tylko przy ul. Lindego 6 (boczna Kopernika).

Obecnie są następujące przedmioty tanio do nabycia: sypialnie i salony, urządzenia biurowe i kancelaryjne, urządzenia pościelowe, szafy na książki, biurka, biblioteki, krzesła, kredensy, stoły, otomany, sofy, kanapy, lustra, lampy, zegary, dywany perskie i inne, portyery, obrazy, miedzioryty, starożytności, mebelki, porcelany, kasy ogniotrwałe, meble mosiężne, żelazne, blaszane, jak i wogóle wszelkie urządzenia domowe po nader niskich, frapujących cenach.

UWAGA. Odsprzedającym swoje urządzenia domowe płacimy najuczciwiejsze ceny, — załatwiamy zmiany, wymiany i przechowania.

DOROTEUM, Lwów, ul. Lindego 6 (boczna Kopernika).

Porozumienie z prowincją listownie.

Syr. Hypophosph. Comp. Dr. Egger

Od dziesiątek lat w najszerszych kołach lekarskich uznane i

szerokie zastosowanie mające **Roborans** i **Tonicum**, działające zawsze pewnie przy anemii, neurastenii, braku apetytu itd.

Fłaszka oryg. 330 gm. = 2.40 kor., flaszka oryg. 660 gm. = 4.80 kor.

Preparaty Bilenu,

środka przeczyszczającego, stosowanego przez odbytne, sporządzone ze składników żółci, wpływających na ruch robaczkowy kiszki, oszczędzając się pewną i szybką skutecznością. — **Czopki bilenowe (I i II)** i **tabletki do lewatyw bilenowych**.

Oryginalne pudełko z 6 sztukami 2.50 kor.

Dr. LEO EGGER & J. EGGER, Budapest VI. Révay-ut. 12.

KRZANOWSKI I KLUK

przedtem K. Frydman

Pierwszorządny Magazyn i Pracownia Sukien Męskich

Lwów, ul. Kopernika 1. 2.

(vis-a-vis Apteki WP. M. Mikolascha)

polecają na sezon wiosenny wielki wybór najmodniejszych materiałów angielskich z pierwszorządnych fabryk. Wykonujemy rzeczy wykwintnie według ostatniej mody, jak fraki, angiezy, smokingi, ulstry, raglany, palta wiosenne, ubrania marynarkowe, stroje polskie itp., wchodzące w zakres krawiectwa. Pozwalamy sobie jeszcze nadmienić, że na życzenie Szanownych Panów wysyłamy na prowincję całą kolekcję bogato zaopatrzonych próbek, oraz przykrawacza do wzięcia miary.

„ZDROWIE”

Fabryka wód mineralnych i napoi musujących

polecona i pod kontrolą Towarzystwa lekarskiego pozostająca

wyrabia wszelkie wody sztuczne, stołowe i lecznicze oraz napoje musujące najlepszej jakości.

LWÓW, BAJKI BOCZNA.

TELEFON Nr. 544.

FABRYKA PRZETWORÓW LECZNICZYCH Eugeniusza MATULI

w RADOMYŚLU WIELKIM poleca przetwory własne:



Kamphenol Prof. Dra Chlumskego.

ropniakach, czyrakach, przetokach gruźliczych i t. p. Ceną flaszki Kor. 2.—.

Znakomite Antisepticum: przy: róży, flegmonach,

Pilulae medic. Matula.

Pilulae natr. arsenic. comp. Każda pigułka zawiera: Natr. arsenic. 0.0005 Ferr. protokol. 0.05. Chinin hydr.-Calc. glycerin. phosphor. Extr. Colae spis. aa 0.03. Extr. nucis vom 0.005. Pulvis rhei q. s. Pigułki te są obdukiwane cukrem. Cena za flakon o 100 pig. Kor. 4.—. Wydaje się jedynie na przepis lekarski.

Ferrophosphat (Syr. ferr. mangan hypophosphor. comp.)

w działalności identyczny z Syr. Fellowa, Dra Eggera itp.

Nieoceniony jako tonicum w przypadkach niedokrewności, w cierpieniach narządu nerwowego, krzywicy, neurastenii, itp. Zawiera: żelazo, mangan, wapień, potas, chininę, fosfor, strychninę, kwas i sole hypofosforowe rozpuszczone w syropie. Skład chemiczny podany na każdej flaszce. Ferrophosphat MATULI wydaje się jedynie w aptekach na przepis lekarski. Cena za flakon Kor. 2.—. Sposób użycia: 2—3 razy dziennie łyżeczkę od kawy w 1/4 szklanki wody. Do nabycia we wszystkich aptekach.

Sapomenthol. (Maść Sapomentholowa).

Zawiera ciała lotne jak: olejki eteryczne, kamforę, amoniak, alkohol, mentol itp., które przetwarzane na gorąco w maszynach parowych z mydłem, dają jednolitą masę, łatwo dokładnie wetrzeć się dającą. W użyciu przyjemny, o miłej woni. **Działa znakomicie w bólach reumatycznych różnych postaci**, specjalnie w reumatyzmie mięśniowym, lumbago, ischias, nerwobólach itp. W działaniu szybki i często pewny nawet w wypadkach, gdy inne leki skutku nie wywierały. Skuteczność Sapomentholu stwierdzają liczne poświadczenia lekarskie, jakoteż badania, czynione na klinice wiedeńskiej na oddziale III. Sposób użycia: Odpowiednie części ciała naciera się silnie, poczem owija takowe watą lub flanelą. Do nabycia we wszystkich aptekach, po cenie za mały słoik Kor. 1.40, za duży Kor. 5.—. Tylko w oryginalnych słoikach.

Preparata powyższe są do nabycia we wszystkich aptekach. Skład główny w aptece WP. Piotra Mikolascha.

Uprasza się celem otrzymania wyrobu właściwego, przepisując używać zawsze formułki: **oryginal. Matula**. Nazwy, marka ochronna i opakowanie prawnie zastrzeżone. Broszury i próbki dla Panów Lekarzy gratis i franco przesyła Laboratorium i Fabryka przetworów farmaceutycznych **EUGENIUSZA MATULI w Radomyślu Wielkim**.

Światowej sławy źródła **VICHY**

własność francuskiego państwa.

Administracja: PARYŻ — Boulevard des Capucines 24.

polecane przez powagi lekarskie:

Célestins: w chorobach nerek, cierpieniach dróg moczowych, dniei cukrzycy.

Grande-Grille: w kółkach wątrobowych i kamykach żółciowych w zastojach w zakresie organów jamy brzusznej

Hôpital: we wszystkich niestrawnościach.

Przetwory: Sole do kąpiei i picia - - - - - pastylki.

Składy we wszystkich handlach wód mineralnych i aptekach.

Prawdziwe tylko wtedy, gdy kapsle i etykiety noszą firmę źródła.

Należy zawsze podawać dokładnie nazwężądanego źródła.

Od kilku lat przez lekarzy z znakomitym skutkiem zalecany **wyciąg szpilkowy do kąpiei Mgr. I. Bojarskiego** do nabycia we wszystkich aptekach. Główny skład wysyłkowy J. HAY, ek. nadw. dost., Lwów. **Cena za flakon 75 hal.**

Najtaniej meble nabyć można

tylko w magazynie

BRACI SIWEK

Lwów, Kopernika 3. — Telefon 430.

Czesław Hincinger

Biuro techniczne dla urządzeń maszynowych i budowlanych. — Maszyny, narzędzia, artykuły techniczne. — Urządzenia sanitarne itp. :: Pralnie mechaniczne itp.

Lwów, Kraszewskiego 25.

GOTOWĄ BIELIZNĘ

damską, męską, dla dziewcząt, chłopców i dzieci. — Bieliznę pościelową, całe wyprawy ślubne, wyprawkę dla niemowląt starannie wykonane — po cenie najniższej — poleca założona w r. 1883 firma

WIKTOR SEDLACZEK

we Lwowie, pl. Kapitulny 1. 3.

Wyrabia też każdą bieliznę dla P. T. Lekarzy, szpitali i sanatoryjów na zamówienie podług miary lub wzoru, w terminie oznaczonym. Poleca znane ze swej dobroci i trwałości: Kołdry szyte i pościel wyrobu własnego. Sprzedaje również po cenie bardzo niskiej w sztukach i na miary: Czysto lniane płótna. — Bieliznę stołową, ręczniki, ścierki, chustki do nosa. — Schrolla szyfony, perkaliny, dymy, weby i molinosy Sedlaczka są najtańszym i najtrwałszym materiałem na każdą bieliznę. — Pończochy damskie i dla dzieci. Skarpetki męskie i dla dzieci. — Cenniki i próbki posyła na żądanie. — Zamówienia z prowincji wykonywa najrzetelniej, za zaliczką.

5% na dochód funduszu dla wdów i sierot po lekarzach.

GUSTAW SZANCER

aptekarz w Skolem poleca:

Syrupus kalii sulfoguaiacolic codeinatus

Zawiera w 100 częściach 10 procent kalii sulfoguaiacolic i 0-20% Codeini muriat: Merck.

Zastępuje w zupełności wyroby obcokrajowe, jak: Sirolin, Sorisin i tym podobne.

Każda flaszka Syropu zaopatrzona dziesięcioma markami halerzowemi Towarzystwa Samopomocy Lekarzy w Krakowie.

Dotychczas zużyto na fundusz dla wdów i sierot po lekarzach 254.000 znaczków za kwotę 2.540 koron.

Cena flaszki 2 korony.

5% na dochód funduszu dla wdów i sierot po lekarzach.

Specyjalną metodą odwaniania tranu sporządzony jest

Tran Jodowo-Żelazisty Aromatyczny

z prawnie zarejestrowaną marką ochronną **JECOFERROL**

Główny skład w aptece pod Złotą Koroną chemika Dra Franzosa w Tarnopolu, ul. Ruska.

Tran ten, zawierający 0-25% jodku żelaza, przewyższa pod względem nadzwyczajnie przyjemnego smaku i zapachu wszelkie zagraniczne wyroby znacznie droższe. Używa się ze znakomitym skutkiem w skrofulozie, anemii i innych podobnych przypadłościach. Do każdej flaszki dodany jest pakiet znakomitych cukierków miętowych.

Cena oryginalnej flaszki pojemności 500 gr. koron 2-50. Przepisuje się „Jecoferrol“, Dr. Francos l.g. orig.

Jecoferrol polecony został przez Towarzystwo przemysłowo-lekarskie w Krakowie, ponadto odznaczony na wystawach higienicznych w Paryżu i Wiedniu 1906 i we Lwowie 1907 wielkim złotym medalem, krzyżem honorowym i srebrnymi medalami postępu.

Do nabycia we Lwowie w aptekach: Hay'a, Łazowskiego, Mikolascha, Dra Piepes-Poratynskiego, Dra Wewiorskiego. W Krakowie w aptece Wiszniewskiego.

Jakie środki żelaziste nadają się do dłuższego stałego użycia?

Tylko takie, które nie naruszają zębów, żołądka nie obciążają, łatwo się przyswajają, są smaczne i przyjemne w użyciu.

Wszystkie te własności posiada

Haematicum Glausch;

zajmuje ono tedy pierwsze miejsce

między środkami żelazistymi

i od lat zapisują je lekarze wszystkich krajów jako najracjonalniejszy i najtańszy środek żelazisty przy braku apetytu, niedokrewności, blednicy, neurastenii i w innych stanach osłabienia jakoteż w okresie zdrowienia po ciężkich chorobach.

Cena: pół flaszki objętości 230 grm. 1-50 kor., całej flaszki objętości 500 grm. 2-60 kor.

Haematicum Glausch można dostać w każdej aptece. Skład główny:

„Adler - Apotheke“ S. E. KLEEWEINA w Krems pod Wiedniem Panom lekarzom dostarcza się darmo i opłatnie ilości próbne.

SPERMINUM-POEHL

Essentia Spermini Poehl

30 kropli 3 razy na dzień na 1/2 godz. przed jedzeniem w wodzie alkalicznej albo w mleku.

Sperminum-Poehl pro injectione.
Sperminum-Poehl sicc. pro clysm.

przeciw neurastenii, marasmus sen, histeryi, chorobom serca, miażdżycy tętnic, przymiotowi, gruźlicy, durowi, cierpieniom rdzenia pacierzowego, niedożywieniu neurast., porażeniom, chron. reumatyzmowi, krzywicy, podagrze, blednicy itd. itd., przy znużeniach pracą i u uzdrowieńców.

CEREBRIN-POEHL (Synergo Cerebrin)

przeciw epilepsji, alkoholizmowi, chorobom nerwów.

MAMMIN-POEHL (Synergo-Mammin)

przeciw włóknakom macicy, krwotokom miesięcznym i krwotokom macicy, zapaleniu błony śluzowej macicy, zapaleniu jajników itd.

BIOVAR-POEHL (Synergo-Biovar)

przy objawach braku funkcji z powodu klimakterium, po wycięciu jajników, przy histeryi, blednicy.

RENIIN-POEHL (Synergo-Reniin)

przeciw miąższowemu zapaleniu nerek, niedomodze nerek, mocznicy.

THYREOIDIN-POEHL (Synergo-Thyreoidin)

przeciw otyłości, myxoedema, chorobom nerwów, chorobom skórnym itd.

ADRENAL-POEHL działający składnik nadnercza, ściągający naczyńia, przeciw zapaleniom błon śluzowych, krwotokom itd. Rurki à 0,002. 10,0 i 30,0 roztworu 1:1000.

Do nabycia we wszystkich większych aptekach.

Literatury gratis i franco dostarcza:

ORGANOTERAPEUTYCZNY INSTYTUT

PROF. DR. V. POEHL i SYNOWIE

ST. PETERSBURG, ROSYA

Generalni zastępcy dla AUSTRO-WĘGIER

G. i R. FRITZ — PEZOLDT i SUSS WIEDEŃ I.

Ostrzega się usilnie przed naśladownictwem i zafałszowaniem.

1. Tabletki do wewnętrznego użycia

2. Ampułki do iniekcji.

Na ewentualne żądanie wysyłamy gratis nasze **ORGANOTERAPEUTYCZNE KOMPENDIUM**, w którym podano literaturę, wskazania, sposób użycia i cenę wszystkich preparatów.



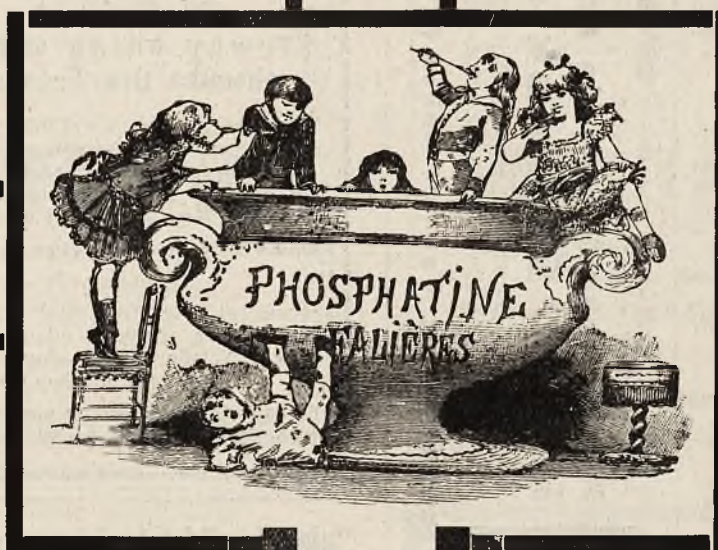

Phosphatine Falieres

od wielu dziesiątek lat uznana za najlepszy środek odżywczy, posiada dobry smak, jest łatwo strawną i z powodu znacznej siły odżywczej, jakoteż zawartości chemicznie czystego i łatwo strawnego fosforanu wapna zasługuje jako środek zapobiegawczy przeciw krzywicy jakoteż wogóle podczas odzwyczajania dzieci od piersi na najgorętsze zalecenie Panom Lekarzom. —

W klinikach i w przeważnej części szpitali dla dzieci wykonano próby tego środka ze znakomitym wynikiem.

Otrzymać go można prawie we wszystkich aptekach.

Fabrykanci: CHASSAING & CIE, Paris, 6 Avenue Victoria.

Cena pudełka, wystarczającego na 4 tygodnie, 3.80 kor.

GŁOS LEKARZY

DWUTYGODNIK, POŚWIĘCONY SPRAWOM ZAWODOWYM LEKARSKIM, DEONTOLOGII LEKARSKIEJ I ZAGADNIENIOM Z ZAKRESU MEDYCZYNY SPOŁECZNEJ.

SUBWENCYONOWANY PRZEZ IZBĘ LEKARSKĄ WSCHODNIO-GALICYJSKĄ.

:: WYCHODZI PIERWSZEGO I PIĘTNASTEGO KAŻDEGO MIESIĄCA ::

REDAGUJE KOMITET.

REDAKTOR NACZELNY: DR. SZCZEPAN MIKOŁAJSKI.

ADRES W SPRAWACH REDAKCYJNYCH I ADMINISTRACYJNYCH:

DR. SZCZEPAN MIKOŁAJSKI
LWÓW, UL. ŚNIADECKICH 6.

:: :: TELEFON NR. 48/VJ. :: ::

PRENUMERATA ROCZNA WYNOŚI 6 KORON :: W ROSYI 3 RUBLE ::
W NIEMCZECH 6 MAREK :: WE FRANCYI 6 FRANKÓW.

WSZELKIE PRZESYŁKI PIENIĘŻNE ADRESOWAĆ NALEŻY:

DR. JAKÓB MOSZKOWICZ, LWÓW, UL. AKADEMICKA 28.

KONTO CZEKOWE POCZT. KASY OSZCZĘD. NR. 39.786.

W JEDNOŚCI SIŁA!

TREŚĆ: Dr. Szczepan Mikołajski. Ankieta w sprawie wydawania świadectw i orzeczeń lekarskich w szpitalach. — Dr. A. Kuhn. Rozszerzenie jaglicy w kraju i drogi do jej zwalczania. — Sprawozdanie z czynności Izby lekarskiej wschodnio-galicyjskiej. — Kronika. — W fejetonie Wirski. Dotąd... ale nie dalej. (Dokończenie).

Ankieta w sprawie wydawania świadectw i orzeczeń lekarskich w szpitalach.

W dniu 17. kwietnia zebrała się ankieta, zwołana przez Izbę lekarską wschodnio-galicyjską w celu omówienia wątpliwości w sprawie wydawania świadectw przez lekarzy szpitalnych.

Przewodniczył prezydent dr. Festenbug. Uczestniczyli w obradach członkowie Wydziału Izby: dr. Kohlberger, dr. Mikołajski, dr. Papee, dr. Schellenberg, szef departamentu sanitarnego Wydziału krajowego dr. Bernadzikowski, inspektor szpitali dr. Müller, dyrektor szpitala powszechnego dr. Starzewski, dyrektor szpitala izraelskiego dr. Mehler.

Za podstawę dyskusji wzięto kwestyonaryusz, zamieszczony w nr. 7 „Głosu lekarzy“ br.

Po zagajeniu referenta dr. Mikołajskiego pierwszy zabrał głos dr. Bernadzikowski i stwierdził, że jakkolwiek w szczegółach powstaje nieraz wiele wątpliwości z powodu niedość dokładnych określeń ustawowych, to jednak, ogólnie rzecz biorąc, należy trzymać się pewnych norm, już dotąd w praktyce ustalonych.

I tak w r. 1906 Wydział krajowy zajmował się już rozstrzygnięciem pytania, czy lekarz szpitalny może wydawać świadectwa o chorych szpitalnych. Chodziło wtedy o chorego, co do którego kolejowy zakład ubezpieczeń od wypadków domagał się wyjaśnień. Wydział krajowy orzekł, że świadectwa na żądanie tej instytucji wydawać można, że mają to czynić prymariusze oddziałów za wiadomością dyrektora, że wynagrodzenie ma być poprzednio z góry umówione między instytucją i lekarzami a wypłacane za pośrednictwem dyrekcji szpitala i że dyrektor ma kontrasygnować świadectwo.

Ten precedens pozwala przypuszczać, że w innych analogicznych przypadkach Wydział krajowy zezwoliłby na wy-

dawanie świadectw dla towarzystw ubezpieczeń od wypadków a zapewne rozciągnie to i na inne podobne instytucje publiczne.

Także i w takich wypadkach, gdy rodzina po zmarłym w szpitalu przychodzi z blankietem towarzystwa ubezpieczeń dla stwierdzenia przyczyny śmierci, nie sprzeciwia się służbie szpitalnej wypełnienie tego blankietu.

Gdy w sprawach karnych sąd wkracza u chorego szpitalnego, lekarz szpitalny zazwyczaj jest obecny przy komisji, jako jeden ze znawców sądowych a przeciw temu nic mieć nie można, gdyż leży w interesie chorego i służby szpitalnej, aby nie zdejmowano opatrunku w nieobecności lekarza ordynującego. Za te czynności lekarze szpitalni pobierają wynagrodzenie od sądu.

Zresztą Wydział krajowy i dyrekcja szpitala musi stać na stanowisku ustawy i gdy strona prywatna żąda wyjaśnień, można jej podać jedynie nazwę choroby, o ile nie sprzeciwia się temu obowiązek tajemnicy lekarskiej.

Dr. Starzewski jest zdania, że w całej tej sprawie należy ściśle rozróżnić dwie rzeczy: 1) świadectwo i orzeczenie, 2) historię choroby.

Zadaniem szpitala jest leczenie chorych a lekarz szpitalny jest obowiązany badać chorych jedynie ze względu na ten cel leczenia. Inne badania nie wchodzą w zakres jego obowiązków, a w szczególności nie ma on obowiązku przedsiębiorstwa takich badań, które stwierdzają, w jakim odsetku zdolność do pracy trwale upośledzoną będzie, lub czy badany jest w pełni władz umysłowych, czy jest lub był poczytalnym, czy nie doznał upośledzeń pewnych zmysłów, (słuchu, wzroku) i o ile jego cierpienie jest następstwem wypadku lub wrogiego działania innej osoby. To wszystko należy do lekarza rzeczoznawcy a nie do lekarza szpitalnego. Lekarz szpitalny ma tylko spisywać historię choroby i składać ją do aktów szpitalnych.

Nikt przeto nie może żądać od lekarza szpitalnego wydawania bezpłatnego świadectwa lub orzeczeń. Władza, a mia-

AUTO-AERO

Kupującego automobil „Fiat“ wyuczmy bezpłatnie kierowania wozem aż do uzyskania patentu szoferskiego.

Największe w kraju przedsiębiorstwo automobilowe.

GARAGE-BOKSY

Pierwszorzędne warsztaty reparycyjne, urządzone według ostatnich wymogów techniki.

Samorodne spajanie, wulkanizator uniwersalny, parowy, amerykańskie maszyny do obróbki metali, z popędem elektrycznym. — Pierwszorzędne siły fachowe. — Stacja benzyny i smarów dzień i noc otwarta. — Czyszczenie wozów. — Magazyny wszelkich przyborów automobilowych. — Na żądanie wysyłamy specjalistów inżynierów i monterów.

Telefon 160.

AUTO-AERO

Lwów, ulica Chocimska.

Wyłączne zastępstwo światowej sławy

„FIAT“

automobili

Właściciel firmy: JAN NOWORYTA.

Adres telegraficzny: Autero, Lwów.

Nowość!

PLANTACOL

Syrup z Plantago lanceolata, jedyny wypróbowany i niezawodny środek przeciw kokluszowi u dzieci, nie zawierający żadnych narkotyków — jak również

Laboratorium chemiczno-farmaceutyczne Apteki pod „Hugieq“ EMILA JEZIEŃSKIEGO dz. B. SCHEINBACH, Lwów, ul. Gródecka 30. — Telefon 1181.

PLANTACOL CODEINATUS

Syrup Sulfogujakolowy z Plantago i kodeiną przeciw kaszlowi, katarom i zaflegmieniom płuc u dorosłych poleca PT. Panom Lekarzom do ordynacji

Nowość!

nowicie Wydział krajowy, starostwa, sądy, mogą jedynie zażądać odpisu historii choroby i wtedy dyrekcja szpitala w odpisie ją przesyła. Sąd może nadto zawezwać lekarza jako świadka, lecz wtedy także lekarz szpitalny musi ograniczyć się ściśle do podania szczegółów z historii choroby a wstrzymać się od wypowiedziania opinii rzeczoznawczej, chyba gdy sąd w tym wypadku jako rzeczoznawcę przesłuchać zechce za wyplatą przepisanej taksy.

Strony prywatne nie mają prawa wymagać nawet historii choroby i lekarz szpitalny wydać jej im nie może bez wyraźnego zezwolenia przełożonej władzy tj. Wydziału krajowego. Tem bardziej strony prywatne żadnych świadectw ani orzeczeń od szpitala wymagać nie mogą.

Obecnie chodzi głównie o to, czy za zezwoleniem Wydziału krajowego lekarze szpitalni, chociaż nie mają do tego obowiązku i badań rzeczoznawczych. Otóż o ile te osoby nie potrzebują leczenia szpitalnego, lekarz nie ma obowiązku ani prawa ich przyjmować. A jednak szpitale są często zasypywane takimi żądaniem.

Z tą sprawą łączy się dalsze bardzo ważne zagadnienie co do przyjmowania do szpitala pewnych osób jedynie w celu obserwacji i badań rzeczoznawczych. Otóż o ile te osoby nie potrzebują leczenia szpitalnego, lekarz nie ma obowiązku ani prawa ich przyjmować. A jednak szpitale są często zasypywane takimi żądaniem.

W Niemczech ta sprawa jest inaczej uregulowana i tam uszkodzony bywa z urzędu oddany do szpitala na obserwację. U nas dotąd niema tego rodzaju przepisów.

Dr. Müller wyjaśnia, że w r. 1906 zakład ubezpieczeń kolejowy od wypadków odwołał się do Wydziału krajowego w sprawie badania pewnego kolejarza a wtedy rozstrzygnięto ten wypadek w sposób, przez dr. Bernadzikowskiego wspomniany.

Rezolucja, którą zakład ubezpieczeń otrzymał za pośrednictwem dyrekcji szpitala lwowskiego opiewa:

„W załatwieniu podania z 9. sierpnia br., wniesionego do Wydziału krajowego we Lwowie, zawiadamiam, że decyzją Ministerstwa spraw wewnętrznych z 6. listopada 1888 L.19.541 wzbroniono szpitalom publicznym wystawiania świadectw słabości osobom, leczonym w szpitalu.

„Aby jednak umożliwić instytucjom publicznym otrzymywanie niezbędnie potrzebnych świadectw dla spełnienia obowiązków, na instytucje te ustawą włożonych, dyrekcja szpitala lwow. w myśl upoważnienia Wydziału krajowego L. 35.568/06 podejmuje się pośredniczyć w przesyłaniu świadectw i orzeczeń, wypracowanych przez kierowników oddziałów którzy chorych obserwowali, jeżeli umowa co do honorarium za wystawienie świadectwa przed wydaniem orzeczenia zawartą została między instytucją, żądającą świadectwa a odnośnym kierownikiem oddziału, jako stroną prywatną, wystawienie bowiem stronom prywatnym świadectw i orzeczeń nie wchodzi w zakres czynności urzędowych lekarzy szpitalnych“.

Jednak zakład ubezpieczenia protestował przeciw uważaniu go za stronę prywatną a ostatecznie zażądał za pośrednictwem magistratu, jako władzy, wydawania historii choroby.

Dr. Kohlberger tłumaczy, dlaczego kulparkowski szpital jest zmuszony przyjmować do obserwacji osoby przez sąd przysyłane. Dawniej był w Kulparkowie oddział obserwacyjny. Po jego zniesieniu chory może być przyjęty tylko za poświadczeniem lekarza rządowego, we Lwowie lekarzy miejskich, że cierpi chorobę umysłową.

Od dawnych lat sądy posyłają do obserwacji zbrodniarzy, chcąc wy badać, czy osoby te w chwili popełnienia zbrodni były poczytalne lub czy wogóle są chore na umyśle.

Od dawnych lat sądy posyłają do obserwacji zbrodniarzy a to oparł się o Wydział krajowy, który też rozstrzygnął, że zakład służy do leczenia a nie do obserwacji. Odsyłano więc te osoby do szpitala w zakładzie karnym, gdzie urządzono dla nich oddział obserwacyjny, który jednak okazał się niedostatecznym i znowu pozostał jedynie Kulparków jako miejsce obserwacji. Wreszcie dyrekcja musiała ze względów publicznych zgodzić się na przyjmowanie tych zbrodniarzy, symulujących chorobę umysłową lub nią dotkniętych a to opierając się na tem, że zachowanie się ich było dla otoczenia groźne.

Jednak co do badania tych osób i orzekania o ich stanie umysłu jest to zadaniem nie zakładu, lecz lekarzy znawców sądowych i sąd może z poza zakładu znawców zawezwać. Sąd porucza obserwację lekarzom w zakładzie i płaci po 2.10 kor. za każdy dzień obserwacji, która trwa około 6 tygodni, czasem krócej, lub dłużej.

W pewnym wypadku sąd w Złoczowie odmówił zapłaty należności lekarskiej, utrzymując, że opłaciwszy koszt szpitala, uczynił zadość wszelkim zobowiązaniom. Wtedy sąd wyższy uznał, że lekarzom zakładowym zawsze należy się wspomniana taksa, gdyż ich czynności rzeczoznawcze są nadobowiązkowe.

Co do osób, które sąd przysyła w celu orzeczenia o ich rozporządzalności, to zakład ich nie przyjmuje i odsyła je do Sekcyi II. sądu, każąc im przybywać do badania w zakładzie w porze, gdy odbywają się komisje kuratelarne.

Dr. Mehler oznajmia, że szpital żydowski, jakkolwiek jest instytucją prywatną, trzyma się zawsze zasady, że żadnych świadectw ani orzeczeń nie wydaje się stronom prywatnym, a jedynie na żądanie sądu.

Dr. Kohlberger nadmieniał, że często władza przełożona chorego zapytuje o stan zdrowia chorego a wyjaśnienie w tym razie mogłoby szkodzić interesom chorego, przyspieszając jego pensjonowanie lub odprawę albo wyjaśniając dyskretny charakter cierpienia. W takich razach zakład daje władzy zawsze odpowiedź wymijającą, stojąc na straży tajemnicy lekarskiej.

W dalszym ciągu przemawiali: dr. Schellenberg, dr. Papee i referent dr. Mikołajski, streszczając wyniki dyskusji.

Co do innych pytań kwestyonariusza ankietę wyraziła zdanie, że (ad 2) lekarzom szpitalnym wolno pobierać wynagro-

WIRSKI.

Dotąd... ale nie dalej.

Ze wspomnień studenta medycyny.

(Humoreska miejscami wcale tragiczna).

(Dokończenie).

Si non e vero...

A owe rozmaite obłąkane wierszyki („A w tancbudzie brzmi muzyka od ucha...“), które ja gryzmołem na biało lakierowanych ławkach wykładowej sali chirurgicznej, lub aforyzmy w rodzaju: *enfin tout ce qu'il y a le plus beau au monde c'est la femme*, pod którymi wszędzie (nieczuły sam na sławę) podpisywałem jako autora kolegę Kazia S.

Jakiś czas krążył w odpisach, budząc zdrowy entuzjazm wśród młodzieży poemat, pod tytułem „Lekarz zadżumiony“, który ja dosiadłszy, jak powiadał śp. Hirtl, „*einen hartmauligen Pegasus*“, na intencję i pod rzekomym autorstwem kolegi Kazia w świat puściłem*).

*) Nie mogę się powstrzymać, aby w dopisku nie przytoczyć owego wierszyka, w którym, jak czytelnik łatwo spostrzeże, naśladował mię Słowacki. Baczność panowie! *Messieurs voila!* jak mówią francuscy połoźnicy, demonstrując wydobyty płód po obrocie na nóżkę.

Lekarz zadżumiony.

Trzy razy księżyc odmienił swe lice
Jak na tym domu przybiłem »tablicę«.
Małeńkie dziecko i sędziego żonę —
Poborcy syna — inspektora córki
Ja kurowałem (wszystko pogrzebione)
A ja samotny!.. Patrz! mógł pagórki,

A ja samotny!.. zwłaszcza gdy do dworu
Wezwano, za mną szedł anioł pomoru.

I tak tu, patrząc na te konające,
Ja wysiedziałem całe trzy miesiące.

Ja sam zwątpilem, czym cudowny lekarz,
Gdy na mych rękach umierał aptekarz
(Najmniej kochany w pacjentów gronie
I najmniej z wszystkich płakany po zgonie).

Łamałem ręce i wołałem głośno:
Oby nie umarł, lub się był nie rodził!
A tam... w aptece... z twarzy nielitośną...
Konał aptekarz!.. Błady miesiąc wschodził,
Gdy rozważyłem, że zbyt długo jęczy...
Jam go dodusił! Niechaj się nie męczy...

Czterdzieści nocy oraz dni czterdzieście
Nikt mię nie wezwał na wieś ani w mieście,
Zwłaszcza, że nawet z jedynej apteki
(Aptekarz umarł) któżby wydał leki?

Aż raz... Ach! Rządu nademną opieka!..
Patrzę... w komnatę ktoś cicho zagląda,
Widzę... uchyla ktoś drzwi do połowy
(Ale nie była to głowa wielbłąda).
I już myślałem, że ujrę człowieka...
Nie!.. egzekutor był to podatkowy!
Spojrzał!.. miał przy tem twarz tak bezlitośną
Ze zawołałem; »czego pan chcesz?!« głośno.

On, nic nie rzekłszy, idzie w moją szatnię,
Zabiera »szaty« najmilsze.. ostatnie...
A ja myślałem, że przecież te płótka
Straszne się ludziom obcym musza zdawać.

Gdy pacjentów wzięła śmierć okrutna,
Zacząłem w sobie nakoniec poznawać,
Że nie została dla mnie żywa noga,
Bo tam »mój« cmentarz... a tamtędy droga...

(podpisano)

Kazio Szczypka

Autor,

potomek w prastarej linii Scypiona Afrykańskiego.

dzenie za czynności rzeczoznawcze, które jednak tylko na żądanie władz mają skuteczniać, że czynności te ma spełniać a więc i honorarium za nie otrzymywać kierownik oddziału i to nie bezpośrednio, lecz przez dyrekcję szpitala, że za samą historię choroby, wydaną na żądanie władzy żadne wynagrodzenie się nie należy, że (ad 3) wynagrodzenia te są prywatną własnością paszczogólnych lekarzy, więc nie można nią z góry rozporządzać na użytek wszystkich lekarzy szpitalnych lub ogółu lekarzy (ad 4).

W tem miejscu dr. Mikołajski odczytał list dr. Maćki z Krakowa, który doradza, by te należności przekazywano do funduszu wdów i sierót po lekarzach. Ankieta uznała to za niemożliwe.

Dalej uznała ankieta (ad 5), że czynności rzeczoznawcze mają być dokonywane w godzinach pozasłużbowych i nie mogą naruszać obowiązków służby szpitalnej, że w każdym wypadku należy się liczyć z obowiązkiem tajemnicy lekarskiej i że należności za te czynności nie powinny być niższe, niż w praktyce pozaszpitalnej.

Wreszcie dr. Müller podniósł, że przed uregulowaniem ostatecznym norm pod tym względem wypada dowiedzieć się, jakie są normy w innych krajach państwa i zagranicą.

Izba lekarska wschodnio-galicyska odniesie się w tej mierze po informacye do innych izb lekarskich.

Prezydent dr. Festenburg podziękował uczestnikom za udział w ankiecie i zamknął posiedzenie.

Dr. Szczepan Mikołajski.

Rozszerzenie jaglicy w kraju i drogi do jej zwalczania.

Wykład, wygłoszony przez krajowego inspektora sanitarnego dra A. Kuhna, w dniu 24. lutego 1912 na posiedzeniu Zjazdu lekarzy rządowych we Lwowie.

Krajowa Rada zdrowia obradowała w dniu 12. czerwca 1906 nad sprawą jaglicy w kraju. Po wyczerpującym sprawozdaniu prof. Macheka i ożywionej dyskusji uchwalono następujące wnioski:

1. Należy utworzyć ambulatorya w miastach powiatowych i większych miasteczkach kraju, w których osoby, cierpiące nie tylko na jaglicę, lecz wogóle na choroby spojówek, znalazłyby bezpłatną pomoc lekarską. Ambulatorya te należałyby oprzeć o instytucję lekarzy okręgowych i o szpitale prowincjonalne. Wobec tego musiałyby być pomnożoną ilość okręgów sanitarnych w tych powiatach, gdzie jaglica jest więcej rozszerzoną. Za czynności te powinni być lekarze osobno wynagradzani z funduszy publicznych.

2. Utworzyć dla próby jeden szpital ruchomy pod kierunkiem okulisty. Szpital taki miałby być urządzony w większych ogniskach jaglicy, a po opanowaniu epidemii w jakiejś miejscowości mógłby być przeniesiony na inne podobne miejsce.

Obie te instytucje, a więc ambulatorya i szpitale dla jaglicowych, musiałyby działać według ścisłych instrukcji i pod ciągłą kontrolą organów rządowych.

Dokuczałem mu więc setnie. Dziwna w tym chłopcu była jednak organizacja duchowa. Nie był pozerem. Przeciwnie. A jednak w prostej, niezłożonej duszy jego, podobnie jak w piersi Memnona, odbrzmiwały tylko same dobre i szlachetne dźwięki, podczas gdy ja w owych czasach bywałem chochlikiem.

Nadspodziewanie zastałem Kazia Szczypkę w domu i poprosiłem go, aby się natychmiast ze swego mieszkania wynosił.

— Ja pojutrze mam rygorozum na karku — mówiłem — a wiesz, co to znaczy i czym to pachnie?! A fizyki to prawie tak dobrze, jak jeszcze nie czytałem... Wynos się z domu! — „Wynochy“!

— Ech! co tam fizyka!.. pocieszał mię pocziwy Kazik, zabierając się do wyjścia.

* * *

W trzy dni później, oblewając zdany egzamin, taką miałem przemowę:

— Przy rygorozum — wiecie — pytał mię Weichmann z kości skalistej o „te stosunki“. A co?!.. Nie mówiłem wam, kolego, że tak będzie? A niechże to siarczyste pioruny!.. Ale zje dyabła „Stary“! Gdyby nie mięsień... jakże... krótszy o wiele, niż jego łacińskie przezwisko... aha!.. *tensor tympani*... byłbym może dostał przy „praktycznym“ celująco. Ale Stary zawsze musi coś wymacać...

* * *

Dalszy przebieg wypadków strasznego wieczoru 23. marca 1914 roku jest powszechnie znany. Dla całości zwięźle je przedstawię.

Co do zwłok młodzieńca to z niewiadomych, niezbadanych przyczyn nie uległy one rozkładowi.

Od 500 lat leczą

światowej sławy radio - siarkowe
gorące źródła i kąpiele błotne w

TRENCSEN-TEPLICZ

Górne Węgry.

Główna linia kolejowa Berlin — Oderberg — Wiedeń,

podagrę, reumatyzm etc. Nowe budynki z wykwiintnem urządzeniem. Nowy Grand Hotel. Nowe łaźienki. Romantyczne położenie górskie. Otwarte cały rok. Wspaniała wiosenna kuracya. Pensjonaty nie drogje. Dla domowej kuracyi wysyłka szlamu. — Prospekty: Dyrekcyja kąp.

3. Postarać się, ażeby wojsko nie urlopowowało żołnierzy, nawiedzonych jaglicą, przed ich wyleczeniem i by stworzono osobne oddziały, złożone wyłącznie z żołnierzy dotkniętych jaglicą.

4. Zażądać, by władze wojskowe przedkładały wykazy o żołnierzach urlopowanych z powodu jaglicy wprost do Namiestnictwa zamiast, jak dotychczas, do Starostwa i by w wykazach tych były podane imiona i nazwiska chorych, a nadto daty, z których możnaby wiedzieć w przybliżeniu, gdzie żołnierze ci nabawili się choroby.

5. Z powodu znacznej różnicy zdań, zachodzącej między lekarzami w rozpoznawaniu jaglicy, należy dążyć do ujednostajnienia podstaw do rozpoznawania tej choroby, a to zarówno między lekarzami cywilnymi, jak i wojskowymi.

6. Stwierdzić przez siły fachowe, ile jest właściwie rzeczywistej jaglicy w kraju.

Na podstawie tych wniosków krajowej Rady zdrowia Namiestnictwo, po uzyskaniu aprobaty Ministerstwa spraw wewnętrznych, wzięło się raźnie do przygotowania szerokiej akcji ku zwalczaniu jaglicy.

W imię zasady, że przedewszystkiem należy poznać wroga, którego się zwalczać zamierza, Namiestnictwo okólnikiem z 1. stycznia 1907 zarządziło dokonanie w całym kraju przez lekarzy rządowych i autonomicznych stwierdzenia istotnej liczby jaglicowych.

Dochodzenia zostały dokonane w latach 1907 i 1908, częściowo także i później, na ogół biorąc z wielkim nakładem pracy i dobrej woli, a wyniki są następujące: w 1703 gminach kraju z ludnością 2,949.302 zbadano 115.467 osób dotkniętych chorobami ocznymi.

Ogółem stwierdzono 13.911 przypadków jaglicy, zaś 4.792 przypadków podejrzenia jaglicy. Z osób, dotkniętych jaglicą, 2.343 (16.8 prc.) cierpiało na jaglicę świeżą, zaś u 1.353 osób (9.7 prc.) jaglica była połączoną z zajęciem rogówki. Ten ostatni odsetek w przeciwieństwie do innych statystyk jest bardzo mały.

Cyfra 13.911 jest tylko przybliżona, gdyż nie we wszystkich powiatach z jednakową skrupulatnością przeprowadzono badania, a wielu chorych jaglicowych usunęło się od badania.

Tutaj dotykamy kwestyi ewidencji jaglicowych.

Po ponownem troskliwym skonstatowaniu śmierci i po ujemnej próbie Icarda przystąpiono w końcu z zachowaniem wszelkich ostrożności do sekcji zwłok w zakładzie anatomii patologicznej, w obecności wszystkich profesorów wydziału lekarskiego uniwersytetu miejscowego i anatomów, przybyłych z Berlina, Wiednia i Gracu.

Prócz zwałobienia płatów środkowego i dolnego płuca prawego. prócz dziwnie wiotkiego mięśnia sercowego i zmian mięsnych ostrych w nerkach, na co wskazywało już rozpoznanie kliniczne, napotkano wszędzie w naczyniach krew płynną jasno-czerwoną, i zawierającą hemoglobinę utlenioną!

Byłoby to działanie owego płynu, zastosowanego przez dra Kulskiego do wśródzylnych wstrzykiwań? Miałaby ten płyn własność ożywiania bodaj chwilowego martwych tkanek? Te pytania pozostaną na razie — oby nie na zawsze! — bez odpowiedzi.

W każdym razie zwłoki oparły się rozkładowi, części ich w oszklonych gablotkach zakładu anatomii patologicznej zachowały do dziś dnia swą świeżość, a cudna twarz ze spokojnym uśmiechem śmierci na niepokalanych w swej czystości rysach i głowa Apollina o złotych włosach, zamknięta w szklanym słoju, godną byłaby i dziś jeszcze służyć za wzór dla duża Praksytelesa. Płyn ten posiada prawdopodobnie zdolność konserwacyjną większą i lepszą, niż alkohol lub formalina, bo nie stwardnia ani nie zmienia tkanek i mógłby znaleźć obszerne zastosowanie przynajmniej przy balsamowaniu zwłok.

Jaki był skład chemiczny tego płynu, zastosowanego przez dra Kulskiego, niestety nie wiemy. Domyślać się jedynie możemy na podstawie recepty, po którą Kulski dzień przedtem do apteki posyłał, a częściowo i na podstawie badania narządów

Dzisiaj jesteśmy ograniczeni na wykazy żołnierzy urlopowanych z powodu jaglicy, wykazy szpitali, przypadki u popisowych i przypadkowo stwierdzone przy wizytacjach szkół, niekiedy przy sposobności wydawania świadectw lekarskich lub w praktyce prywatnej, ewentualnie wreszcie dane, uzyskane w czasie pojawiających się tu i ówdzie epidemii jaglicy.

W formularzach na gminne doniesienia o chorobach zaraźliwych wymieniono wprawdzie jaglicę jako jedną z chorób zaraźliwych, o których pojawieniu należy donosić, atoli z łatwo zrozumiałych przyczyn wójtowie czynią to nader rzadko. Wprawdzie, idąc po nitce do kłębka, można wyśledzić przypadki jaglicy w rodzinach i u współmieszkańców osób dotkniętych jaglicą, o których dowiedzieliśmy się w jeden z powyższych sposobów, atoli dochodzenia tego rodzaju wymagają wiele czasu, którego lekarz powiatowy w obecnych stosunkach nie ma, a zresztą przy najlepszych nawet chęciach tego lekarza wielu jaglicowych ujdzie jego badaniu.

Dlatego żądać musimy wprowadzenia ustawowego ściśle określonego obowiązku donoszenia o jaglicy na wzór ustawy pruskiej o chorobach zaraźliwych z roku 1905, która postanawia, że doniesienie o każdym zachorowaniu na jaglicę ma uczynić lekarz ordynujący, albo głowa gospodarstwa domowego, albo inna osoba, trudniąca się zawodowo pielęgnowaniem chorych, albo wreszcie właściciel domu i mieszkania, tudzież przełożony zakładu, w którym zachorowanie się wydarzyło. Projekt austriackiej ustawy o chorobach zakaźnych, wniesiony przez rząd w r. 1908, nie obejmował jaglicy; poprawiono ten błąd dopiero w projekcie wniesionym w roku 1912.

Na razie przeto trzeba „szukać“ jaglicy w gminach sposobem wyżej naszkicowanym, a dodać do tego peryodyczne badanie oczu wszystkich robotników fabrycznych, rolnych, lasowych, przy budowach kolei i t. p. W miejscowościach, bardziej jaglicą nawiedzonych, wchodziłoby w rachubę zbadanie oczu całej ludności. Także osoby, będące w ewidencji jako wyleczone z jaglicy, powinny być peryodycznie badane ze względu na możliwe nawroty choroby.

Przy sposobności powyższych badań należałoby sporządzić dla każdego jaglicowego osobną kartę indywidualną wedle przepisanego formularza, na której później możnaby prowadzić historię choroby. Z tych kart indywidualnych lekarz powiatowy zestawiałby kataster jaglicowych, wedle poszczególnych gmin.

Wykazana liczba 13.911 jaglicowych oznacza w stosunku do ludności całego kraju prawie 0.2 prc., zaś w stosunku do ludności gmin, w których dochodzenia przeprowadzono, prawie 0.5 prc., a wobec wspomnianych już okoliczności przyjąć należy, że stosunek ten jest gorszy.

Niewątpliwie mamy więc prawo mówić o chorobie na gminnej (Volkskrankheit), której zwalczanie należy do zakresu działania administracji państwowej.

Liczba świeżych przypadków jaglicy, a zatem pochodzących z zarażenia w ostatnim czasie, stosunkowo znaczna i liczba powikłań zajęciem rogówki, ze względu na to, że dane

i krwi zmarłego, że do przygotowania, jeżeli nie w skład płynu, wchodziły: rozczyn fizyologiczny soli, soda, woda utleniona, prawdopodobnie hexa-hydro-hemato-porfiryna i jakaś sól radio-czynna. Jaka była reszta składników i w jakim stosunku, o tem prawdopodobnie nigdy się nie dowiemy.

Część płynu rozlanego na posadzce została przy przenoszeniu zwłok roztań, później bedel Franciszek, sprząając prosektoryum, resztę go usunął, na co w zamieszaniu nie zwrócono w pierwszej chwili uwagi.

* * *

O losie występujących tu osób, choć i to jest rzeczą powszechnie znaną, dodaję słów kilka.

Bedel Tulik nie preparuje już czaszek i piszczeli ani nie przepiłowuje kości skalistej. Chorował obłóżnie wskutek doznanego przestrcachu przez kilka tygodni. Po wyzdrowieniu pomimo „dekretu“ za żadne skarby świata nie dałby się skłonić do pozostania w służbie w prosektoryum. Znienawidził „nieboszczyków“ i zażywa obecnie chleba *bene merentium*, odznaczony za odwagę krzyżem zasługi.

Co do dra Kulskiego to odzyskał w końcu przytomność, lecz włos mu w ciągu jednego tego strasznego wieczoru posiwiał, a umysł jego — ach! wszyscy o tem wiemy — pozostał, oby nie na zawsze! — kartą o zatartych nieczytelnych zgłoskach.

Czy odzyska kiedyś pełnię sił niezwykłego umysłu, czy bodaj na chwilę jaki błysk przytomności nie wskaże nam na skład chemiczny owego różowawego płynu i brzemienneo w następstwa odkrycia?

osoby są zagrożone ślepotą, bardzo niepokojąca, przemawiająca za rychłym podjęciem akcji ku zwalczaniu jaglicy, a to tem rychlejsem, że samopomoc ludności jest zbyt mała, gdyż za ledwie 3.292 (23.7 prc.) wykazanych jaglicowych leczyło się wogóle kiedyś z powodu jaglicy.

Z uwagi na to, że jaglica przyczynia się do zmniejszenia zdolności wojskowej i siły podatkowej ludności (ociemnieli wskutek jaglicy), musimy przyjść do przekonania, że w interesie państwa leży wytepienie tej choroby, a wkłady, poniesione na ten cel, nie będą stracone.

Za najskuteczniejszy środek w walce z jaglicą uznano już powszechnie le c z e n i e j a g l i c o w y c h. Jednakże nie takie, jakie obecnie się odbywa, gdzie leczenie to pozostawia się dobrej woli chorego lub też porucza bezpłatnie lekarzom, pozostającym w publicznej służbie, a obarczonym wszelakimi obowiązkami nadmiernie, lub wreszcie chorego oddaje się do leczenia szpitalnego, wiedząc z góry, że za kilka dni z powodu przepełnienia szpitala, bez względu na stan choroby wydalony zostaje. Wszystko to robi się „ut aliquid fecisse videatur“, dla formalnego zadośćuczynienia przepisowi; postępowanie takie sprawie przynosi więcej szkody, niż pożytku, z jednej strony bowiem usypia sumienie władzy sanitarnej, z drugiej strony zniechęca chorych, którzy w zarządzeniach władzy widzą raczej szykanę, aniżeli dobrą wolę.

Przedewszystkiem należałoby stosować przynajmniej pośredni przymus leczenia się z jaglicą, podobnie, jak się postępuje co do szczepienia ospy, żądając przy wstępie do szkół, urzędów i t. p. stwierdzenia lekarskiego, że kandydat jest wolny od jaglicy, względnie z niej wyleczony. Wedle § 9 wspomnianej ustawy pruskiej osoby, dotknięte jaglicą, które nie mogą udowodnić, że znajdują się w opiece lekarskiej, mogą być zmuszone do poddania się leczeniu.

Leczenie jaglicowych powinno być zorganizowane w sposób odpowiadający stosunkom krajowym i być bezpłatne dla chorych; fundusze potrzebne powinny być udzielone w wysokości odpowiadającej potrzebie.

Leczenie musi odbywać się głównie w ambulatoriach, urządzonych w ten sposób, aby chorzy bez zbytecznego utrudzenia i bez znaczniejszej straty czasu mogli z nich korzystać, przy czem byłoby wskazane wyjątkowo wypłacać zgłaszającym się ubogim jaglicowym odszkodowanie za stracony zarobek.

Szpitala wchodzi dopiero w drugim rzędzie w rachubę, a mogłyby być urządzone albo jako osobne szpitale dla jaglicowych w większych ogniskach jaglicy, albo jako osobne oddziały powszechnych szpitali prowincjonalnych. Do leczenia szpitalnego nadawaliiby się chorzy ze szczególnie złośliwą formą jaglicy, zagrożeni bezpośrednio ślepotą, lub wreszcie potrzebujący zabiegów operacyjnych.

Szpitala i oddziały szpitalne dla jaglicowych musieliby prowadzić okuliści; lekarze dla ambulatoryów rekrutowaliby się głównie z lekarzy okręgowych i gminnych, a musieliby być odpowiednio przygotowani na kursach, urządzonych w krajowych klinikach uniwersyteckich.

Wiadomo tylko z rozmów, poprzednio prowadzonych, że Kulski przygotowywał się do stwierdzenia odczynu przy zmianach pod wpływem płynu Icarda i dokonał zapewne przypadkowo tajemniczego wynalazku.

W wypadku, który opisałem, odwieczna walka pomiędzy duchem ludzkim a zazdrośnie strzeżonymi prawami przyrody została na razie nierozstrzygnięta.

Może na długo?..

Może na zawsze?

Chwilami odnoszę we wspomnieniach to wrażenie, że młody uczonec, który w tej walce padł ofiarą, przekroczył mimowoli granice, zakreślone przez odwieczne prawa przyrody. Z poza tajemniczej zasłony, zdzieranej niecierpliwą ręką, padł błysk, który sprawcą na wieki osłepił i głos, który zwycięsko kroczącemu naprzód duchowi ludzkiemu powtórzył echem gromu, jak ongi na górze Synaj:

— Dotąd... ale nie dalej!..

Opowiadanie powyższe osnuto na tle prawdziwych zdarzeń — ocucenia się z letargu na sekcyjnym stole. (Patrz przejmujące grozą dzieło dra Seweryna Icarda p. t. *La constatation des décès dans les hopitaux en France et à l'étranger etc.* (tłomaczone częściowo w Głosie lekarzy w r. 1911).

Rzekome odkrycie dra Kulskiego — płyn regenerujący martwe tkanki, sylweta starego anatoma Weichmanna etc. są to naturalnie fantazyjne akcesorya, które wybac mi Szanowny kolego czytelniku.

(Przypisek autora)

Wina Dalmatyńskie

z własnych winnic, nagrodzone najwyższymi odznaczeniami na wystawach zagranicznych. Wina stołowe: **Opol**, **Zlatarica** (czerwone), **Kucz** i **Vidovo** do herbaty znakomite, kuracyjne: **Zilavka** i **Bogdanusza**. — Zamówienia z prowincji już od 5 klg. efektujemy pocztą. Cennikami na żądanie służymy bezpłatnie. — Polecając się łaskawym względem P. T. Lekarzy, kreśliemy się z wysokim poważaniem

Vrsalović-Mateljan
Lwów, ul. Fredry 6.

RAMOGEN

„nazwa zastrzeżona dla Biederta mieszkanki śmietanowej“, umożliwia dokładne przystosowanie pokarmu do zdolności trawienia, dzięki korzystnemu i podobnemu, jak w pokarmie kobiet stosunkowi białka do tłuszczu i cukru; zapewnia wskutek tego nie tylko dobre rozwijanie się dzieci zdrowych, ale i umożliwia jak najściślejsze indywidualizowanie przy leczeniu osesków i dzieci chorych na żołądek. Wskazany przeto przy braku pokarmu u matki, nieznoszeniu mleka krowiego, słabym trawieniu, braku przyrostu, zaburzeniach wszelkich trawienia, zwłaszcza przy śluzowym niezycie kiszek, bieguncie letniej, również przy zapaleniu żołądka i kiszek, jeśli niema nadmiernej wrażliwości przeciw tłuszczom i kwaśnym stolecem, tłuszcz zawierających. *Literature i próbki bezpłatnie dostarcza:*

Oesterreichisch - ungarische Milchwerke in Linz a. d. Donau.

Dla lekarzy, prowadzących szpitale i ambulatory, należy wydać szczegółowe instrukcje.

W tym punkcie właśnie znajdują się obecnie prace przygotowawcze do walki z jaglicą w kraju: dyrektorowie obu klinik okulistycznych zostali zaproszeni przez Namiestnictwo do opracowania planu wspomnianych kursów i projektów instrukcji.

Nieco zdyskredytowanym jest u nas uświadamianie ludności w zakresie higieny zapomocą popularnych pouczeń, przez zwrócenie uwagi ludności — w naszym przypadku — na znaczenie chorób zaraźliwych oka i sposoby zapobiegania im, jakoteż leczenia ich. Mimo to jestem gorącym zwolennikiem takiego uświadamiania najszerzych warstw społeczeństwa, gdyż ten sposób wywiera działanie najgłębsze, jakkolwiek powolne. Nikt przecie nie zaprzeczy, że człowiek, mający objawy poczynającej się jaglicy i wiedzący, czym choroba ta może grozić jemu i jego rodzinie, szukać będzie rychło pomocy lekarskiej i wytrwale poddawać się będzie leczeniu, chociaż przykreemu i długo trwającemu.

Uświadczenia drogi są liczne: prócz rozpowszechnienia broszur dla inteligentniejszej części społeczeństwa, trzeba użyć wpływu nauczycielstwa i duchowieństwa względnie rabinatu, wpływu stowarzyszeń ludowych na lud, pracodawców i stowarzyszeń robotniczych na koła robotnicze, trzeba urządzać popularne wykłady z przedstawieniem obrazów świetlnych.

Nie ulega wątpliwości, że jaglica, ta „choroba nędzy i niechlujstwa“, będzie traciła grunt do rozwoju tem więcej, im więcej postąpi kultura higieniczna społeczeństwa, im więcej stosunki mieszkaniowe i pielęgnowanie schludności osobistej ulegną poprawie. Każde więc działanie, zmierzające do sprowadzenia tej poprawy, będzie walnym atutem w walce z jaglicą.

Zorganizowanie instytucji lekarzy szkolnych, usunięcie przepełnienia izb szkolnych, uregulowanie stosunków w żydowskich szkołkach wyznaniowych, poddanie pod stały nadzór lekarski wszelkich internatów, burs i ochronek, to dalsze ważne postulaty walki z jaglicą. Jednym słowem, cały arsenał higieniczny trzeba zmobilizować przeciwko tej chorobie, aby ją zupełnie i na zawsze wytepić; co prawda, najważniejszym w obecnej chwili zadaniem jest wyśledzenie w wszystkich jaglicowych i wyleczenie ich.

Ze względu na inne jeszcze, szczególne, środki ochronne, które zastosować musimy w walce z jaglicą, winniem nadmienić, że wedle statystyki, uzyskanej w latach 1907 i 1908, z ogólnej sumy jaglicowych (13.911) chorobą tą zarazić się miało w czasie służby wojskowej 575 osób, tj. 4.1 proc., w szkole 210 osób, tj. 1.5 proc., na emigracji 191 osób, tj. 1.44 proc. — z tych ostatnich w Prusiech 122, tj. 0.94 proc., w innych krajach zagranicznych (głównie w Ameryce i Królestwie Polskiem) 69 osób, tj. 0.5 proc.

Co do wojska, przychodzi mi powołać się na wnioski krajowej Rady zdrowia, wymieniony pod 3.

Zmianę stanowiska władz wojskowych względem jaglicy znajdziemy może w projektowanej nowej ustawie wojskowej. Jak wiadomo, obecnie władze wojskowe jaglicowych nie przyjmują, względnie wydalają ze służby, obawiając się rozszerzenia choroby w oddziałach. Wojsko ubolewa nad zmniejszeniem kontyngentu wskutek jaglicy, nam zaś w ten sposób nietylko przepada najlepsza sposobność wyleczenia licznych jaglicowych w czasie służby wojskowej, ale nadto urasta nowa trudność w walce z jaglicą, bo liczne jednostki, wiedząc, że je jaglica uwolni od służby wojskowej, rozmyślnie uchylają się od leczenia, a może nawet starają się o pogorszenie cierpienia, dopóki nie wyjdą z klas popisowych.

Niezależnie od zawiadomień, które otrzymują starostwa od władz wojskowych o urlopowaniu żołnierzy z powodu jaglicy, Namiestnictwo, zgodnie z wnioskiem krajowej Rady zdrowia, od kilku lat otrzymuje wykazy takich żołnierzy i spisuje tychże wedle powiatów i gmin, zbierając w ten sposób dalszy materiał dla lekarzy, którzy mają być rozesłani po kraju dla leczenia jaglicowych.

W nowych przepisach o zapobieganiu chorobom zakaźnym i zwalczaniu ich w wojsku z r. 1911, zaliczono jaglicę do chorób zakaźnych, przy których desinfekcja ma być bezwarunkowo dokonywana. Żołnierze jaglicą dotknięci, a nawet tylko o nią podejrzeni, mają być odosobnieni; pierwsi muszą być umieszczeni w szpitalu wojskowym. W miejscowościach, w których wśród ludności cywilnej panuje jaglica, żołnierze mają ograniczyć stykanie się z tą ludnością do przypadków niezbędnej konieczności, a osób cywilnych dotkniętych jaglicą nie należy dopuszczać do koszar.

w Truskawcu

od lat 15-tu
ordynuje
od 15/V. — 30/IX.

b. asystent Uniw.
i sekund. I kl.
szpit. powszechn.
we Lwowie

Dr. Tadeusz Praschil

Telefon Nr. 2.

8—2

Lecznica higieniczna Dra Tarnawskiego w Kosowie (za Kołomyją)

stacya kol. Zabłotów w Galicyi. — Otwarta do zimy. — Leczenie wodą, kąpielami słonecznymi i dyetą (przeważnie jarską), postem, gimnastyką i przysposabianie do życia higienicznego. 13—2

Dr. Zygmunt Wallach

sekundaryusz szpitala powszechnego we Lwowie,

ordynuje jak zwykle w sezonie

w Iwoniczu.

Lekarz zakładowy

Dr. Kazimierz Gerus

ordynuje w sezonie, jak w latach ubiegłych

w Truskawcu.

Iwonicz

Dr. A. Kulczycki

ord. od 5. czerwca

„Bazar“, naprzeciw poczty.

Dr. Józef Zeitner

ordynuje od 1 maja

w Francensbadzie Willa „Stadt Paris“

Trencsen-Teptitz (Węgry)

ordynuje jak zwykle

Dr. Emil Münz

b. wieloletni sekundaryusz szpitala św. Łazarza w Krakowie.

Dr. S. Stauber

ordynuje jak od lat 17-tu od 20-go maja do września
w Iwoniczu.

Stosuje na podstawie doświadczeń, wykonanych w szpitalu powszechnym we Lwowie, leczenie tuberkulina.

Dr. St. Benedykt Kwiatkowski

ordynuje od 1 maja do 1 października **w MARJENBADZIE**
(Haus Hamburg)

od 1 października **w MERANIE** (Haus Venosta).

Do mej lecznicy w Kosowie

poszukuję na stałe Dra med.

działnego człowieka, chcącego pracować w dziedzinie higieny osobistej. Umiejętność masowania, gimnastyki oraz analiz moczu i t. p. jest pożądana. — Porozumienie listowne a lepiej osobiste.
2—2 **DR. TARNAWSKI.**

Zasady postępowania z chorobami ocznymi w szkołach i internatach opracowała Najwyższa Rada zdrowia na posiedzeniu w dniu 22. stycznia 1910, a zasady te ogłoszono w czasopiśmie „Das österreichische Sanitätswesen“. Uczniów z cierpieniami spojówki, połączonymi z większą wydzieliną, należy usuwać ze szkoły i dopuścić napowrót dopiero po przedłożeniu świadectwa lekarskiego, że okres zaraźliwy minął; jaglicowych uczniów należy sadzać w osobnych ławkach.

Na szczególną uwagę w naszym kraju zasługuje jaglica, importowana z zagranicy przez emigrantów. Lekarze powiatowi zgadzają się w tem, że przypadki jaglicy z tego źródła stają się coraz częstsze.

W Prusiech ma być przyczyną tego zupełny brak opieki sanitarnej nad naszymi sezonowymi wychodźcami, którzy, umieszczani w przepelnionych szopach i gospodach, w tem państwie porządku i ładu, nie znajdują prymitywnych warunków higieny i nie mają możliwości uchronić się od zarażenia jaglicą, jeżeli jedna lub kilka osób z jaglicą znajdzie się między nimi. Z tych szop powraca ludność nasza do kraju z kiałą, jaglicą i niemałym odsetkiem nieślubnych ciąży, zdeprawowana fizycznie i moralnie.

Dlatego musimy żądać:

1. aby postarano się w drodze dyplomatycznej, żeby robotnicy, przybywający z naszego kraju do Prus na zarobek, doznawali tamże opieki władz sanitarnych, w szczególności także co do chorób ocznych;

2. aby na granicy zachodniej kraju, po obu stronach granicy, w porach, kiedy robotnicy sezonowi do Prus wychodzą i stamtąd powracają zwykli, ustanowiono lekarzy, którzyby stan zdrowia wszystkich robotników badali, w szczególności także co do chorób ocznych;

3. aby sporządzono w gminach naszego kraju spisy osób, wychodzących na zarobki poza granice kraju;

4. gdyby wprowadzenie zarządzenia opisanego pod 2. napotykało na znaczniejsze trudności, należałoby osoby, objęte spisami powyższymi, po powrocie do kraju przedstawiać obowiązkowo przynależnemu lekarzowi powiatowemu lub okręgowemu celem zbadania stanu zdrowia, w szczególności także co do chorób oczu.

Te są drogi do zwalczenia jaglicy w naszym kraju, pierwszym zaś warunkiem ich wprowadzenia w życie udzielenie odpowiednich kredytów państwowych.

Sejmowa komisja sanitarna w sprawozdaniu, przedłożonym Sejmowi krajowemu w rb., między innymi wniosła, aby Sejm uchwalił wezwać Rząd do szerokiej akcji w sprawie leczenia i zapobiegania jaglicy. Jakkolwiek uchwała ta nie zapadła, przypuszczać należy, że samo podniesienie sprawy przez komisję sejmową skłoni czynniki miarodajne do przyspieszenia akcji, zasadniczo przez Rząd postanowionej.

Na zakończenie chcę jeszcze omówić pokrótce terytorjalne rozszerzenie jaglicy w kraju w latach 1907 i 1908.

Najwięcej rozszerzoną była jaglica na Podolu, a głównym tutaj ogniskiem były powiaty trembowelski i tarnopolski; drugie ognisko stanowiły powiaty drohobycki, samborski, żydaczowski i turczański; trzecie powiat mościcki; wreszcie piąte i szóste ognisko, w zachodniej części kraju, powiaty żywiecki i nowotarski.

Stosunki te do chwili obecnej zapewne małej tylko uległy zmianie.

W ciągu ożywionej, a bardzo pouczającej dyskusji, która się po powyższym wykładzie rozwinęła, uczynił dr. Gąsiorowski wniosek, aby żądać kredytów na przeprowadzenie w kraju badań w kierunku etyologii jaglicy; tą drogą można zdobyć podstawy choćby tylko do ścisłego i rychłego rozpoznawania jaglicy, co stanowiłoby znaczne ułatwienie walki z tą chorobą.

Wniosek ten, przyjęty z aplauzem, dołączam do wniosków już wymienionych.

W myśl wywodów dra Kramarzyńskiego podnoszę także sprawę zjednania okulistów do osiedlania się w mniejszych miastach prowincjonalnych, przez co ilość osób, leczących się z jaglicy, na prowincyi znacznieby się wzmożła.

SPRAWOZDANIE

z czynności Izby lekarskiej wschodnio-galicyjskiej.

Protokół z posiedzenia Wydziału Izby lekarskiej wschodnio-galic. z dnia 14. kwietnia 1912.

Obecni: dr. Festenburg, dr. Kohlberger, dr. Mikołajski, dr. Papée, dr. Schellenberg, dr. Zion.

I. Kol. Mikołajski referuje nową ustawę prasową. Po wstępie historycznym, w którym opisuje wszystkie fazy tej ustawy wnosi, aby zgodnie z §§ 34. i 35. przedłożenia rządowego nie wolno było ogłaszać w pismach codziennych anonsów lekarskich, li tylko w pismach lekarskich i to nie tylko czysto naukowych. Natomiast jest zdania, aby wolno było ogłaszać pewne specjalności, jak leczenie Röntgenem albo Radium itp. w pismach codziennych.

Po dyskusyi, w której brali udział dr. Schellenberg, dr. Papée i dr. Zion uchwalono odesłać ten referat do Wydziału gospodarczego Izby z opuszczeniem tego punktu ostatniego, w którym zaznaczono, że można pewne specjalności ogłaszać w codziennych pismach, — gdyż ono tworzyłoby pewien precedens.

II. Dr. Papée odczytuje list dra Zalewskiego, w którym się uskarża, że Sąd pokrzywdza znawców sądowych w razie wyjazdu. — Kol. Papée informuje, że w tej sprawie nie ma nic ustalonego i proponuje na życzenie Kol. Zalewskiego zaprosić zaproponowanych Kolegów znawców celem odbycia wspólnej konferencji.

III. Dr. Festenburg przedstawia rachunek lekarza z Jarosławia, przysłany z Komendy korpusnej celem zaopiniowania. Uchwalono odesłać akta napowrót z tem, aby Komenda udała się do Izby zachodnio-galic., gdyż lekarz ten jest do tamt. Izby przynależny.

IV. W sprawie zatargu z kasą chorych w Tarnopolu nadesłał nam dr. Birkenfeld pismo, w którym oznajmia, że sprawa ta została ku jego zadowoleniu załatwiona i dziękuje równocześnie Izbie za poniesione trudy.

V. Nadeszło pismo dra Sochackiego z Narola, w którym prosi Izbę o opiekę i interwencję w sprawie jego emerytury.

Dr. Festenburg proponuje, aby udać się do Wydziału krajowego o informację, a równocześnie prosi Kolegę Sochackiego o wyjaśnienie, gdyż w jego piśmie zachodzi pewne przeciwieństwo w datach.

VI. Administracja podatkowa zapytuje się, gdzie mieszka dr. Sołomowicz. Odpowiedziano, że mieszka w Czerniowcach.

VII. Mag. farm. Kreppel o koncesję na aptekę w Drohobyczu; — oświadczono się odmownie.

Mag. farm. o koncesję na aptekę w Sokalu; oświadczono się odmownie.

Mag. farm. Baczyński o koncesję na aptekę we Lwowie (przy ul. Kopernika); oświadczono się odmownie.

Mag. farm. Oberländer o koncesję na aptekę we Lwowie (w rynku); oświadczono się odmownie.

Ten sam o koncesję na aptekę we Lwowie (przy pl. Unii Brzeskiej); oświadczono się przychylnie.

Mag. farm. Starczewski o koncesję na aptekę we Lwowie; oświadczono się odmownie.

Mag. farm. Sarkisiewicz o koncesję na aptekę we Lwowie (przy pl. Unii Brzeskiej); oświadczono się przychylnie.

Mag. farm. Münzeles o koncesję na aptekę we Lwowie; oświadczono się odmownie.

Mag. farm. Sobel o koncesję na aptekę we Lwowie; oświadczono się odmownie.

VIII. Dr. Mikołajski żąda, aby w sprawie na konferencji Wydziału gospodarczego Izby z przedstawicielami Towarzystw ubezpiecz. od wypadków i na życie zawartej ugody przeprowadzono dyskusję. Prezydent przyrzekł, że na jednym z najbliższych posiedzeń będzie na porządku dziennym.

IX. Namiestnictwo zawiadamia, że nakładem Towarzystwa aptekarskiego wydany został dodatek do cennika aptekarskiego.

X. Dr. Mikołajski prosi p. Prezydenta, aby na posiedzeniu Rady zdrowia dołożył starań, aby nie przeniesiono siedziby lekarza okręgowego z Glinnej Nawary do Pustomy, gdyż lekarze w Szczercu uskarżają się, że byłoby to dla nich z wielką szkodą materyalną.

Rada honorowa.

I. Referent dr. N.

Kandydat adwokatury dr. Sch. żali się na dra N. w N., że odmówił mu pomocy lekarskiej u chorego ojca. Dr. N. odpowiedział na zapytanie Izby, że nie poszedł do chorego tylko z tego powodu, bo wiedział, że tam oddawna leczy Kol. G. Po wyczerpującej dyskusyi uchwalono po myśli referenta zapytać się dra G., czy wypadek ten był nagły.

II. Dr. Mikołajski przedstawia sprawę Izby lekarskiej w Bautzen (Saksonia), która uskarża się na dra X., że wydał na piśmie pochlebne świadectwo dla środka tajnego „Rad Jo i Lactor“; na świadectwie tem podpisał się jako profesor uniwersytetu.

Uchwalono zaważać dra X. celem wyjaśnienia sprawy.

Na rzecz Lwowskiego Towarzystwa Ratunkowego
ze sprzedaży **tutek** zdrowotnych

10% Pierwsza Pomoc **10%**
z żółtą watą,
pochłaniającą wszelkie szkodniki nikotyny.

Darmo! Próbkę w każdej trafice **Darmo!**
darmo do nabycia!

III. Dr. Zion przedstawia sprawę Gremium aptekarzy we Lwowie przeciw dr. N., który na korespondentkach firmy Sładowskiego posyła do tegoż pacjentów po lekarstwa.

Uchwalono zawezwać dr. N. celem wyjaśnienia sprawy.

Na tem posiedzenie zamknięto i protokół podpisano.

Dr. Zion,
prowadzący pióro.

Dr. Festenburg,
prezydent.

Protokół z posiedzenia Wydziału Izby lekarskiej wschodnio-galicyskiej z dnia 1 maja 1912.

Obecni: Prezydent dr. Festenburg, dr. Kohlberger, dr. Papée, dr. Schellenberg, dr. Zion, dr. Mikołajski.

Na porządku dziennym: ankieta w sprawie wynagrodzenia sądowo-lekarskiego, poruszona przez dra Zaleskiego.

Z zaproszonych ad hoc kolegów zjawili się wszyscy a mianowicie: prof. Bednarski, dr. Feuerstein, prof. dr. Halban, c. k. radca dr. Lachowicz, doc. dr. Orzechowski, prof. dr. Sieradzki, dr. Świtalski i doc. dr. Zaleski.

Prezydent dr. Festenburg zagaja posiedzenie i wita przybyłych Kolegów a zarazem odczytuje pismo dra Zaleskiego, w którym się uskarża, że sąd policzone honorarium z 17 godzin straty czasu zniżył na 9 godzin.

Kol. Świtalski przedstawia podobne dwie uchwały sądowe i mniema, że nie da się nic zrobić chyba wtedy tylko, jeśli prokuratora skarbu przestałoby rekurować — przyczem równocześnie przypomina, że mamy przeważnie do czynienia z fiskusem a całkiem inaczej sędzia sprawę traktuje i zwykle większe wynagrodzenie wyznacza, jeśli obie partye są prywatne.

Kol. Sieradzki jest zdania, że jedynym wyjściem byłoby ustalenie taryfy sądowo-lekarskiej. Takie ściśle oznaczone honorarium nie przyniosłoby zawsze pożądanego skutku, gdyż w sprawach cywilnych, gdzie chodzi o znaczne kwoty, mogłoby nawet wypaść na szkodę lekarzy znawców, gdyż oznaczenie wynagrodzenia zależy zawsze „von dem freien Ermessen“ sędziego. Kol. Feuerstein boi się, że akcja cała może Kolegom więcej zaszkodzić, gdyż według jego mniemania są eksperci stanowczo dobrze wynagradzani i sędzi dlatego, czy nie byłoby lepiej wynaleźć inny sposób likwidowania a mianowicie w pierwszym rzędzie policzyć za trud, połączony z całodzienną komisją poza domem.

Kol. Zaleski zapytuje obecnych Kolegów, czy to wogóle słusznym jest, aby za stratę 17. godzin otrzymać wynagrodzenie tylko za 9 godzin. On nie obawia się, aby akcja podjęta mogła zaszkodzić, przyczem jest zdania, że sąd nie uznaje żadnych precedensów i sędzia likwiduje w każdym wypadku jak mu się podoba.

Kol. Halban twierdzi, że likwidowanie za trud zostało w Sądzie handlowym raz na zawsze skreślone i jest zdania, że system oszczędnościowy w Sądzie datuje się od 2 lat a to od tego czasu, od którego i inni lekarze praktycy zajmują się rzeczoznawstwem i zadawają się każdym jakimkolwiek bądź wynagrodzeniem. Gdyby Izba zajęła się tylko poprawą taryfy dla Sądu karnego to dużo zdziała, gdyż taryfa dla spraw cywilnych mogłaby z uszczerbkiem dla znawców być połączona. Mowca stawia konkretny wniosek: 1) aby Izba Sądowi wyższemu wykazała, że podobne wypadki jak Koledze Zaleskiemu częściej się wydarzają, 2) zrobiła przedstawienie w sprawie niewypłacalnych likwidacji. Trafia się bowiem, że na upomnienie o honorarium przychodzi odpowiedź ze Sądu, że likwidowane honorarium nie jest ściągalne, gdyż od stron niczego wydestać nie można a fundusze kancelaryjne są wyczerpane.

Kol. Lachowicz likwiduje inaczej za czas, w którym pracował w sądzie a inaczej za czas, kiedy nie pracował, dalej liczy także za poniesiony trud i naturalnie osobno za orzeczenie. Jest także zdania, że gorzej by było dla znawców, jeśli taryfa byłaby ustawowo ustanowiona i uważa za niewłaściwe udawać się z tą sprawą do Prokuratora Skarbu; zgodziłby się prędzej za wniesieniem do Prezydenta sądu.

Kol. Sieradzki jeszcze raz prosi Izbę o poparcie w sprawie uformowania taryfy dla spraw karnych i jest zdania, że takie sprawy jak Kol. Zaleskiego a prócz tego także tak zwane niezadowolone likwidacje wartaloby przez Izbę przesłać do Ministerstwa sprawiedliwości.

Kol. Bednarski nie może się uskarżać na wynagrodzenie w sprawach cywilnych — natomiast stoi ono w okropnej sprzeczności z wynagrodzeniem w sprawach karnych, gdzie obecnie oszczędność tak dalece sięga, że nawet za czytanie aktów likwidowane 3 korony sędzia często skreśla; prosi więc także Izbę, aby zajęła się reformą taryfy w sprawach karnych.

Kol. Halban jest zdania, że tylko dlatego sądy obniżają honoraria, bo czują, że znawcy kontenci są z wynagrodzenia. Stawia on wniosek uprosić Izbę o poparcie, aby zwróciła się do Sądu za krzywdę wyrządzoną Kol. Zaleskiemu a w dalszym ciągu przedstawienia Izby zwrócić uwagę Prezydenta Sądu tak co do zarachowywania godzin jakoteż co do przepadających kwot likwidacyjnych.

Kol. Świtalski przy końcu dyskusji podniósł jeszcze to — że znawcy sądowi krakowscy robią znaczną konkurencję i jest

zdania, żeby wspólnie z Izbą krakowską opracować memoriał do Sądu.

Prezydent dr. Festenburg oznajmia imieniem Izby, że Izba wszelkich starań dołoży celem podniesienia tak etycznego jak materialnego stanowiska znawców lekarzy i wszystko zrobi, co koledzy uchwalą.

Kol. Mikołajski jest zdania, że Izba tylko wtedy może się przyłączyć do tej akcji, jeśli zapadnie jednomyślna uchwała i solidarne postępowanie interesowanych kolegów. Dopiero przy końcu dzisiejszej dyskusji zauważyć może mowca pewną harmonię i dlatego stawia wniosek, aby koledzy wypracowali odpowiedni memoriał i wraz z prezydentem Izby doręczyli go prezydentowi Sądu.

Prezydent dr. Festenburg przyłącza się do tych wywodów i stawia wniosek, który został jednomyślnie przyjęty, aby koledzy dr. Halban i dr. Zaleski z gotowym memoriałem przyszli na ponowne posiedzenie (7. maja b. r.) celem ostatecznego zredagowania tego pisma.

Prezydent dziękuje lekarzom znawcom, poczem po oddaleniu się tychże Izba odbyła dalszy ciąg posiedzenia.

I. Dr. Papée odczytał pismo prof. Baracza, w którym prosi o poparcie swego podania do Administracji podatków, że podczas choroby nie praktykował.

Uchwalono zgodnie z wnioskiem referenta przychylić się do tej prośby.

Dr. Festenburg odczytał podanie Sekcji neurologicznej Wydziału krajowego, dotyczące pewnych i koniecznych zmian w Zakładzie kulparkowskim.

Dr. Kohlberger gorąco poleca ten memoriał, prosi o poparcie a ponieważ z rozmaitych względów nie może przyjąć referatu, oddał prezydent kol. Mikołajskiemu do opracowania odnośnego referatu.

III. Dr. Mikołajski otrzymał list od kol. Auerhahna w Chorostkowie, w którym donosi, że kasa chorych winna mu jest honorarium za 4 lata w kwocie 750 K.

Referent jest zdania, aby koledze Auerhahnowi doradzić do wytoczenia procesu cywilnego kasie chorych a oprócz tego, aby Izba napisała w tej sprawie do Zarządu kasy chorych.

Na tem protokół zakończono i posiedzenie zamknięto.

Dr. Zion,
prowadzący pióro.

Dr. Festenburg,
prezydent.

| | |
|--|---|
| MATTONI'EGO SÓL BOROWINOWA | |
|  | dobytą z silnie leczniczo działającej borowiny w Soos obok Francensbadu. Naturalny przetwór, zastępujący borowinę w kąpielach, branych w domu. Stosuje się według przepisu lekarza. Prosimy żądać zawsze: |
| Prawdziwa jedynie, gdy zaopatrzona marką ochronną: sowa z okularami. | Mattoni'ego sól borowinowa. |

KRONIKA.

Czy Izbie lekarskiej przysługują charakter władzy? Pytanie to rozstrzygnął twierdząco Sąd powiatowy w Wiedniu w dzielnicy Josefstadt przy rozprawie z 18 kwietnia b. r., na której jednego z lekarzy wiedeńskich za obrazę Izby zasądzono w myśl § 491 i § 488 u. k. Oskarżenie wnosilo z urzędu prokuratora państwa.

Spoczynek niedzielny dla lekarzy starają się uregulować organizacje lekarskie w Berlinie. Przed kilkoma laty próbowaliśmy sprawę spoczynku niedzielnego poddać pod rozważenie naszych lekarzy w dużych miastach, lecz wówczas w dyskusji przeważało zdanie, że u nas rzecz ta nie jest pożądana i nie da się przeprowadzić.

Wywiad w sprawie lekarzy kas chorych rozpoczniemy drukować w następnym numerze. Koledzy, którzy nie nadesłali jeszcze odpowiedzi na kwestyonaryusz, niech to uczynią bez dalszej zwłoki.

Oprócz wymienionych w poprzednim numerze nadeszły jeszcze odpowiedzi: z Delatyna, Kamionki strumiłowej, Starego Sącza, Sokala, Niżniowa, Synowódzka.

Ostrzeżenie w sprawie poświadczeń lekarzy o działaniu leków ma wydać Izba lekarska wschodnio-galicyska, spowodowana do tego nadużyciem nazwiska jednego z wybitnych praktyków lwowskich przez pewną firmę niemiecką.

W ostatnich latach w prospektach fabryk farmaceutycznych niemieckich coraz częściej spotyka się nazwiska lekarzy galicyjskich a niekiedy z nich wyrobili się na specjalistów w zachwalaniu obcych przetworów leczniczych, gdyż figurują w broszurach i reklamach różnych firm.

Nieraz lekarz wydaje poświadczenie tylko dla wiadomości samej firmy, nie przeczuwając, że reklama wyzyska jego podpis dla zdobywania dla fabrykatu publiczności, nawet z pominięciem lekarzy.

Z przykrością widzimy na prospektach także nazwiska lekarzy galicyjskich, dawno zmarłych, co niech będzie przestroga dla wszystkich, którzy w ten sposób nie pragną uwiecznić swej pamięci.

Szczególnie razić muszą poświadczenia o działaniu leków nieznanego składu.

Wogóle zaś lekarz praktyk nie ma sposobności wszechstronnego obserwowania skutków nowych leków i jedynie kliniki, szpitale i zakłady lecznicze rozporządzają środkami do gruntownego ich badania.

Głos Izby Lekarskiej wschodnio-galicyjskiej w tej sprawie powinien przemówić do przekonania ogółu kolegów.

III. Polski kongres przeciwalkoholowy odbędzie się z początkiem lipca br. we Lwowie i będzie trwał przez 3 dni.

W Kongresie wezmą udział delegaci ze wszystkich trzech zaborów, nadto zaproszeni będą posłowie polscy do parlamentów i sejmów, radni miast stołecznych, działacze społeczni, lekarze, księża, nauczyciele, znani z akcji przeciwalkoholowej.

Z kongresem będzie połączona wystawa przeciwalkoholowa, która następnie będzie okazana w kilku innych miastach.

Referaty na kongres należy zgłaszać pod adresem: Komitet wykonawczy III Polskiego Kongresu przeciwalkoholowego we Lwowie, Skrytka pocztowa 110.

Pod tym adresem zgłaszać się także należy po wszelkie bliższe informacje w sprawie kongresu lub osobiście przy ul. Sokoła 3, parter, od g. 1—3.

Najnowsze doświadczenia i tysiące świadectw lekarskich stwierdzają, że przy odłączaniu dzieci od piersi Phosphatine Faleres przewyższa inne środki.

Maść formaldehydowa aptekarza Bernatzika okazała się wielce skutecznym środkiem na nadmierne pocenie się rąk i stóp. Wypróbowano ją klinicznie i powszechnie zapisują ją lekarze. Zasługuje na gorące zalecenie wszystkim, cierpiącym na anormalne wydzielanie potu a także jako dobry środek zapobiegawczy przeciw przeziębieniom. Otrzymać ją można we wszystkich aptekach.

Wielmożnym Panom Lekarzom dentystom polecamy najnowsze **kompletne urządzenia dentystyczne** pod najkorzystniejszymi warunkami.

Dom dentystyczno-towarowy

Specjalność: **BRUNO SASS I SKA**
artykuły **S. S. Whitego** Pl. Halicki 14.
Nr. telefonu 1794.

Dr. Jan Regiec ordynuje **w Rymanowie**

jako lekarz zakładowy. Nowe łazienki. Centralne ogrzewanie.

L. 1381

Konkurs.

Wydział powiatowy rozpisuje ponowny konkurs na posadę lekarza okręgowego w Kulikowie, z płacą roczną 1000 kor. i ryczałtem na podróże służbowe w kwocie 500 koron rocznie.

Okręg sanitarny obejmuje gminy: Artasów, Doroszów wielki, Doroszów mały, Hrebeńce, Mierzwica, Nahorce, Mohylany, Koszelów, Kulików, Nadycze, Nowesioło, Przedzrymichy wielkie, Przemiwółki, Smereków, Sulimów, Udnów, Wiesenberg i Zwertów.

Kompetenci prócz dostatecznej fizycznej zdolności winni wykazać, że posiadają następujące warunki:

- 1) prawo obywatelstwa austriackiego,
- 2) dyplom doktora medycyny, uprawniający do wykonywania praktyki lekarskiej,
- 3) nieskazitelny charakter,
- 4) znajomość języków krajowych,
- 5) co najmniej dwuletnią praktykę lekarską,
- 6) nieprzekraczalny wiek lat 40.

Między kandydatami mają pierwszeństwo ci, którzy wykazają się dwuletnią służbą w szpitalu powszechnym po uzyskaniu dyplomu doktorskiego, lub egzaminem fizykalnym.

Podania wnosić należy do Wydziału powiatowego najpóźniej do dnia 15 czerwca 1912.

Żółkiew, dnia 10 maja 1912.

Z Wydziału powiatowego.

Sekretarz:
Sidorowicz.

Prezes:
podpis nieczytelny.



Dla Pań i Panów

pierwszorzędne nowości sezonowe,
jakoteż ogromny wybór o b u w i a
amerykańskiego i wiedeńskiego

poleca

American House

Lwów, ————— Kopernika 5.

LABORATORYUM

chemiczno lekarskie i higieniczno-bakteryologiczne

pod kier. PROF. DR. K. PANKA

LWÓW, UL. ROMANOWICZA L. II. — TEL. 494.

przy współpracownictwie sił fachowych we wszystkich działach — wykonuje: **Badania chemiczne i mikroskopowe**: moczu, płwocin, treści żołądkowej, kału, krwi, mleka i t. p. — **Szczegółowe badania przemiany materii**. — **Badania bakteriologiczne**: wydzielin, wysięków, krwi, nalołów itp. — **Badania serodyagnostyczne**: próba Wassermanna, Vidala. — **Badania histologiczne** tkanek chorobowo zmienionych. — **Badania higieniczne**: Rozbiory wody do picia, wód mineralnych, środków spożywczych, wód ściekowych i t. p.

Na żądanie dostarcza się rurek i naczyń jałowych do pobrania i przesyłki prób. - - -



AUTOMOBILE

Laurin & Klement

A. S., Mlada Boleslav.

Marka światowa.

Zastępcy: E. & I. Stromeng r, Lwów.

Lp. 369/912.

Konkurs.

Wydział powiatowy w Skalacie rozpisuje niniejszem konkurs na posadę lekarza okręgowego z siedzibą w Tarnorudzie.

Okręg sanitarny z siedzibą w Tarnorudzie obejmuje gminy i obszary dworskie: Tarnoruda, Czerniszówka, Orzechowiec, Kaczanówka, Iwanówka, Rożyska, Turówka, Faszczówka, Łuka-mała Kokoszyńce, Kozina, Stawki, — o ludności 15.896 dusz.

Do tej posady przywiązana jest płaca roczna 1.400 koron z kasy Wydziału powiatowego, 800 koron od Wydziału krajowego tytułem ryczałtu na objazdy, tudzież dobrowolny datek gminy Tarnorudy, Rożysk, Faszczówki, Turówki po 100 koron czyli łącznie 2.600 koron.

Lekarz okręgowy w Tarnorudzie będzie miał także obowiązek utrzymywać aptekę domową, względnie postarać się w drodze właściwej o odnośną koncesję, zresztą obowiązany będzie do wykonywania czynności wymienionych w § 14. ustawy z dnia 5. października 1906 r. Dz. u. kr. Nr. 148 jakoteż wydanej na tej podstawie instrukcyi.

Podania ostemplowane zaopatrzone w allegata, przepisane postanowieniami § 7. powołanej wyżej ustawy, wnosić należy do Biura Wydziału Rady powiatowej w Skalacie najdalej do końca maja 1912 r.

Posada ta nadaną zostanie na rok pierwszy prowizorycznie a nominacyi dokona Wydział krajowy na podstawie wniosku przedstawionego przez Wydział powiatowy.

W Skalacie, dnia 16. kwietnia 1912.

Wiceprezes Rady powiatowej.
Ludwik hr. Koziembrodzki m. p.

Francensbad

willa Dra Steinsberga

Zakład i pensjonat leczniczy

Jedyny dom polski.

Komfort i higiena nowoczesna. — **Kuchnia dyetetyczna.** — Troskliwa opieka. — **Ceny umiarkowane.** — Prospekty na żądanie.

L. 1131/12

Konkurs.

Na podstawie reskryptu z 9. stycznia 1912 L. 177.542/11 Wydział powiatowy w Dobromilu rozpisuje niniejszem konkurs na posadę lekarza okręgowego w Nowem mieście.

Do okręgu tego należą następujące miejscowości:

W powiecie dobromilskim Nowemiasto, Posada nowomiej-ska, Komarowice, Grodzisko, Grabownica, i Przedzielnica.

W powiecie Staro Samborskim Błozew górna, Wołcza dolna, Koniów i Towarnia.

Lekarz okręgowy obowiązany jest utrzymywać aptekę do-mową.

Do posady tej przywiązana płaça 1.000 K rocznie i ryczałt na objazdy 450 K., tudzież stały dodatek roczny od gminy No-wemiasto w kwocie 300 K., dodatek przez 2 pierwsze lata od gminy Komarowic po 50 K., dodatek od gminy Posady nowo-miejskiej przez dwa pierwsze lata po 100 K., dodatek od obszaru dworskiego w Komarowicach przez dwa lata po 100 K.

Nadto przywiązane jest do posady prawo do emerytury w myśl ustawy z 12. maja 1909 Nr. 68 dz. u. kr.

Ubiegający się winni wnieść do tutejszego Wydziału po-wiatowego najdalej do dnia 1. czerwca 1912 odpowiednie poda-nie o posadę i wykazać zdadność fizyczną, nieprzekroczony wiek lat 40, prawo obywatelstwa austriackiego, dyplom doktora me-dycyny uprawniający do wykonywania praktyki lekarskiej, nie-skazitelność charakteru, znajomość języków krajowych i najmniej dwuletnią praktykę w zawodzie lekarskim.

Pierwszeństwo zastrzeżone posiadającym dwuletnią praktykę w szpitalu powszechnym lub egzamin fizykacki.

Dobromil, dnia 19. kwietnia 1912.

3—2

Z Wydziału Rady powiatowej.

L. 18282.

Konkurs.

Przy c. k. Zarządzie salinarnym w Łanczynie jest do obsa-dzenia posada lekarza salinarnego III. kategorii.

Obowiązkiem lekarza salinarnego przy Zarządzie salinar-nym w Łanczynie jest wykonywanie służby sanitarnej w okręgu wspomnianego Zarządu według odnośnie obowiązującej in-strukcyi.

Z tą posadą jest połączone wynagrodzenie w wysokości płacy urzędnika państwowego XI. klasy rangi t. j. 1600 koron rocznie, które będzie podwyższone po trzech, sześciu i dziewię-ciu latach służby w tej kategorii na 1800, 2000 względnie 2200 koron rocznie, nadto pobór materiału opałowego po cenie zni-żonej i deputat soli według obowiązujących w tym względzie przepisów dla urzędników salinarnych.

Pod względem zaopatrzenia są lekarze salinarni i członko-wie ich rodzin traktowani tak samo jak urzędnicy państwowi według ustawy z dnia 14 maja 1896 dz. p. p. Nr. 74 i 19 lu-tego 1907 dz. p. p. Nr. 34.

Również są lekarze salinarni obowiązani opłacać datek na cele pensyjne w wysokości 35 proc. pobieranego wynagro-dzenia.

Stosunek służbowy może być obustronnie wypowiedziany w terminie trzechmiesięcznym.

Na wypadek rozwiązania stosunku służbowego przez c. k. Skarb bez winy lekarza będzie mu, jeśli nie nabył jeszcze prawa do zaopatrzenia — zwróconą bez odsetek kwota przez niego uiszczona tytułem datku na cele pensyjne.

Kompetenci o powyższą posadę mają wykazać względnie udowodnić w podaniu: 1) wiek, 2) uzyskany stopień doktorski, 3) przynależność, 4) fizyczne uzdolnienie, stwierdzone przez le-karza powiatowego, 5) dotychczasową praktykę lekarską, 6) zna-jomość języków krajowych i języka niemieckiego, 7) nienaganne zachowanie się polityczne.

Kompetenci, którzy wykażą się szczególnem uzdolnieniem w chirurgii, będą przedewszystkiem uwzględnieni.

Wreszcie winni kompetenci oświadczyć w podaniu, w ja-kim czasie mogą objąć posadę na wypadek jej otrzymania, przy-czem się zauważa, że lekarz salinarny nie może zajmować ró-wnocześnie innej posady w służbie publicznej.

Podania należycie udokumentowane i ostemplowane należą wnosić do Prezydium c. k. krajowej Dyrekcji skarbu najdalej do czterech tygodni.

C. k. krajowa Dyrekcya Skarbu.

We Lwowie dnia 1. maja 1912.

PHOSPHATINE FALIERES

od wielu dziesiątek lat uznana za

najlepszy środek odżywczy,

posiada dobry smak, jest łatwo strawną i z powodu znacznej siły odżywczej, jakoteż zawartości chemicznie czystego i łatwo strawnego fosforanu wapna zasługuje jako środek zapobiegawczy przeciw krzywicy jakoteż wogóle podczas odzwyczajania dzieci od piersi na najgorętsze zalecenie Panom Lekarzom.

W klinikach i w przeważnej części szpitali dla dzieci wykonano próby tego środka ze znakomitym wynikiem. Otrzymać go można prawie we wszystkich aptekach.

Fabrykanci: Chassaing & Cie, Paris, 6 Avenue Victoria.

Cena pudełka, wystarczającego na 4 tygodnie, 3.80 kor.



POTRZEBA LEKARZA!

Iwonicz, pomimo wszelkich warunków sprzyjających, z wyjątkiem sezonu kąpielowego, nie ma dotychczas stałego lekarza w ciągu całego roku. Gdyby który z Panów lekarzy zechciał reflektować na Iwonicz — udzieli informacji pisemnie lub ustnie ks. Antoni Podgórski lub Jan Mazurkiewicz, dyrektor Zakładu w Iwoniczu. 3—2

Wyborowe masło deserowe

dostarcza

„Związek Mleczarski“

we Lwowie

Kopernika 11. Telefon 1489.



Woda krościeńska Stefana

zastępująca w zupełności
szczawiny obce

poleca się

opiece P. T. Lekarzy.



Sanatorium

chorób wewnętrznych w ZAKŁADZIE WODOLECZNICZYM
„Kisielka“ Lwów, Kąpielna 8.

przyjmuje przez cały rok chorych, z wyjątkiem
chorób umysłowych i zakaźnych.

Telefon 932.

Telefon 932.

KARLSBAD „Drei Lilien“

dom pierwszorzędnym polski naprzeciwko
„Mühlbrunnu“, urządzony z największym
komfortem. Cały rok otwarty.

Maryówka

Sanatorium i Zakład wodoleczniczy

otwarty przez lato od 1-go Maja.

Od roku 1911 wprowadziłem wzięwaną,
kąpiele i picie wody z emanacją radu.
Prospekty i wszelkie wyjaśnienia odwrotnie. — Stacja kolei
Lwów—Podhajce w miejscu.

DR. JÓZEF ZAKRZEWSKI

Maryówka—Lwów 14. Telefon 572.

Emanatorium Radiowe

à la Joachimsthal

W LUBIENIU

koło Lwowa.

Najsilniejsze wody siarczane w Europie, leczą znakomicie
nawet zupełnie zastarzałe: reumatyzmy, artretyzmy, ischiasy,
porażenia, nerwobóle, zgrubienia po złamaniach i zwich-
nięciach, gruźlicze zapalenia stawów i okostnej i wszelkie
choroby skórne.

Inhalacyami systemu Dr. Bullinga leczą się wszel-
kie choroby nosa, gardła, krtani i płuc.

Paratami gimnastycznymi „Zandera“ usuwa się
wszelkie zeszytwnienia pozapalne i z powodu artrety-
zmu, otyłość i niedomogi serca.

Röntgenoterapia specjalnie w chorobach skór-
nych i kobiecych.

Łazienki centralnie ogrzane, mieszkania z piecami. Zakład
elektrycznie oświetlony. Czas kąpielowy trwa od 15 Maja do
1 Października, podzielony na trzy sezony. W I. i III. sezonie
dla biednych znaczne opusty. — Stacja kolejowa, poczta, tele-
graf, telefon międzymiastowy, apteka publiczna w miejscu.

Dwóch lekarzy: Zakładowy Dr. Ignacy Mazanek i wolno-
praktykujący Dr. Roman Kłesk.

Wszelkich objaśnień udziela odwrotnie Zarząd kąpielowy.

LYSOFORM

powszechnie używany
środek desinfekcyjny,

nieszkodliwy, bezwonny, pewnie działający, nie drażniący i tani.

Z wodą przekroploną tworzy jasne roztwory, co zwłaszcza przy odkażaniu narzędzi jest ważnym, bo
dobrze je widać w roztwornie.

| | | | | |
|-----------------------|------------|------------|------------|-------------|
| Flaszki oryginalne po | 100 gramów | 250 gramów | 500 gramów | 1000 gramów |
| Wszędzie po cenie: | K. —80 | K. 1-60 | K. 2-80 | K. 4-60 |



Krajowe Wody Mineralne i przetwory zdrojowe ze zdrojów:

Burkutu
Iwonicza
Krościenka
Krynicy
Morszyna



Rabki
Rymanowa
Szcawnicy
Wysowej
Żegiestowa

zastępują wszystkie wody obce.

Do nabycia po cenach najtańszych w każdej ilości w Składnicy wód kraj. Związku zdrojowisk i uzdrowisk we Lwowie, ul. Romanowicza 9. parter. Telefon Nr. 895.

Rozsyłka z c. k. Zakładu zdrojowego w Krynicy. Główne zastępstwo sprzedaży wód Szcawnicy.

IWONICZ

ZAKŁAD ZDROJOWO - KĄPIELOWY I KLIMATYCZNY

(Stacya kolejowa Iwonicz w Galicyi).

Najsilniejsza szczwina stono-jodowo-bromowa. Oddawna stwierdzona jej skuteczność we wszystkich postaciach żołądź (scrofuloza), w chorobach kości, jamy nosowej, uszu, skóry i wogóle we wszystkich chorobach, wymagających przyspieszenia odnowy materji. Leczenie ortopedyczne i masażowe. Inhalatory systemu »Clara«. Kąpiele w gorącym powietrzu systemu »Polana« — tudzież sztuczne kąpiele gazoze.

Lekarze zakładowi: Docent Dr. Antoni Gabryszewski ze Lwowa i Dr. Grzegorz Turzański z Jarosławia, tudzież 6 lekarzy wolno-praktykujących.

W sezonie I. od 1. maja do 15 czerwca i w III. od 20 sierpnia do końca września mieszkania znacznie tańsze. — Uwolnienie od taksy na podstawie świadectw ubóstwa udziela się tylko w I. i III. sezonie.

Urządzenie Zakładu wzorowe, oświetlenie elektryczne, wodociągi, kaplica zakładowa, w której odprawia się codziennie Msza św.

Zamówienia na mieszkania, wodę mineralną, sól, żug i muł przyjmuje i wszelkich wyjaśnień udziela oraz na żądanie wysyła prospektu franco

Dyrekcya Zakładu zdrojowo-kąpielowego w Iwoniczu.

Zakład wodolecznicy i Sanatorium

D^{RA} B. KUPCZYKA

spec. chorób nerwowych

Kraków — ulica Szujskiego 1. 11,

Telefon Nr. 1295.

Dr. Józef Kołaczkowski

prowadzi renomowany

Pensjonat wodolecznicy

:: jedyny ::

w Szcawnicy.

Osobny park własny 25 morg. zdala od kołowej komunikacji, bez kurzu, słoneczny, ze ścieżkami terenowymi. Trzy duże wille o 90 pokojach, postępowo urządzone (meble ceratą kryte). Woda słodka źródłana z wodociągiem, klozety we wszystkich willach. Wspaniałe kwiaty i ozdobne krzewy, cienisty lasek świerkowy, platformy, leżalnie, altany, tenis i t. p. Leczenie klimatyczno-zdrojowe, kąpiele hydropatyczne, słoneczne i t. p. Stała opieka lekarska. Kuchnia wykwinna i zdrowa. Prospekt ilustrowany bezpłatnie wysyła się na żądanie.

Niemirów

Zakład siarczano -- solno -- alkaliczny.

Hydropatya. Suche położenie. Znakomite letnisko. 2000 morgów lasów szpilkowych. Leczy się reumatyzm, artrytyzm, skrofuły, choroby skórne, nerwowe, kobiece, Kąpiele siarczane, borowinowe, słoneczne, piaskowe dla dzieci, rzeczne. Elektryzacja, masaż, inhalacje. Łazienki centralnie ogrzewane, mieszkania wygodne. Poczta, telegraf i apteka w miejscu. Lekarz zakładowy Dr. Pawluk. Dojazd gościncem od stacyi kol. Jaworów i Rawa Ruska. Niezwykła taność. Sezon od 1 maja do 30. września.

Stacya kolei w miejscu. — Ze Lwowa 11 godzin jazdy. — Z Krakowa 6 godzin jazdy. — Z Pesztu 9 godzin jazdy.

KRYNICA

c. k. Zakład zdrojowy w Galicyi

położony w Karpatach zachodnich, 600 metrów nad poziom morza.

Poczta 3 razy dziennie. — Telegraf i telefon międzymiastowy w miejscu.

— Stała apteka i droguerya.

Stacya kolejowa na miejscu w Zakładzie. Środki lecznicze: zdroje Główny i Słotwinka bardzo silnej szczawy wapienno- i magnez.-żelazistej, kąpiele mineralne, zawierające znaczną obfitość kwasu węglowego wolnego, kąpiele borowinowe o znakomitych własnościach, rządowy Zakład hydropatyczny pod kierunkiem radcy dra Ebersa, klimat wzmacniający podalpejski, leczenie terenowe, wody mineralne krajowe i zagraniczne, kefir, żętyca, mleko sterylizowane itd. — Wskazania lecznicze: niedokrewność, osłabienie nerwowe, blednica, przewlekły niezbyt pęcherza, choroby serca i naczyń krwionośnych, cierpienia kobiece, reumatyzm, choroby wysiękowe, obrzęki wątroby i t. p.

Praktykuje 20 lekarzy. Frekwencya 11.000 osób. Mieszkania urządzone z całkowitym komfortem w cenie od 1 K. 20 h. zwyż, do wynajęcia około 3.000 pokoi, Dom zdrojowy, wypożyczalnia książek, restauracye, pensyonaty, hotele, cukiernie, czytelnia, kościół rzym. kat., cerkiew, stałe nabożeństwa, stała muzyka zdrojowa pod batutą Adama Wrońskiego, koncerty, odczyty, bale, stały teatr (ze Lwowa), rozległy park szpilkowy około 100 morgowy, wodociągi źródłanej wody słodkiej z gór okolicznych, przepiękne wycieczki w okolicy. Sezon od 15 maja do 15 października. Taksy kuracyjna 6—20 kor. od osoby. Wyjaśnień udziela i prospekty wysyła odwrotnie na żądanie c. k. Zarząd zdrojowy w Krynicy.

SZCZAWNICA

silne szczawy alkaliczno-słone i alkaliczno-żelaziste, 7 zdrojów, z nich „Wanda“ i „Szymon“ w r. 1910, „Jan“ i „Magdalena“ w r. 1911 na nowo ujęte.

Zakład zdrojowy i stacya klimatyczna podgórska. Mieszkania po każdym gościu dezynfekcyonowane aparatem formalinowym. Zakład inhalacyjny na nowo urządzone z wziewałniami wód mineralnych oraz solankowych i balsamicznych. Osobne kabiny do wzięwania. Kąpiele rzeczne w Dunajcu. Dwa zakłady wodolecznicze. Mleko od krów szczepionych tuberkuliną. Sezon od 20 maja do 20 września. Ordynuje 9 lekarzy.

Stacya kolejowa Nowy Targ lub Stary Sącz. Poczta, telegraf i telefon międzymiastowy.

Wody mineralne na składzie w Składnicy hurtownej Kraj. Związku zdroj. i uzdr. oraz we wszystkich detalicznych składach wód i aptekach. Zamówienia na wodę w pakach po 25 i 50 flaszek w czasie bezmroźnym przyjmuje Składnica Kraj. Związku zdrojowisk i uzdrowisk, Lwów, Romanowicza 9.

Najobfitsza szczawa słono-alkaliczna, jod i brom zawierająca, bogata w cenne składniki mineralne ze zdrojów Tytusa, Celestyny i Klauydi, zastępującej całkowicie wody niemieckie w Kissingen, mianowicie zdroje Rakoczy i Pandur. — Leczenie kąpielami mineralnymi, picciem wód, mięsieniem (massage), gimnastyką zwykłą i ortopedyczną. Prócz zakładowego ordynuje kilku lekarzy. Nowe wzorowo i z komfortem urządzone łazienki, wygodne pomieszkania.

RYMANÓW-ZDRÓJ

450 m. n. p. m. w pow. Sannockim, opodal stacyi kolejowej RYMANÓW, własność hr. Jana Potockiego.

Trzy sezony: pierwszy od 15 maja do 20 czerwca, drugi od 21 czerwca do 20 sierpnia, trzeci od 21 sierpnia do 30 września. Ceny mieszkań i kąpiel w I. i II. sezonie znacznie niższe dla zamieszkujących wille zakładowe. Nowości zaprowadzone w sezonie r. 1911: Nowa murowana kaplica w stylu gotyckim. Cały zakład i wszystkie wille elektr. oświetlone. Połączenie między Zakładem a m. Rymanowem, stacyą kolejową i okolicznymi miastami skutecznia omnibus automobilowy.

Polecane przez Światne Towarzystwo Lekarskie Krakowskie

z pomiędzy dziś znanych przetworów żelazistych jest najłatwiej strawnym i nie psującym zęby środkiem

Liquor Mangano Ferri Peptonati

składu 0·60% Fe i 0·10% Mn

wyrobu

Aptekarza D. Matuli
w Podgórzu (Kraków).

Polecany jako środek lekko strawny, pobudzający apetyt, w błednicy, braku krwi, malarii, zółkach, w kobiecych i nerwowych słabościach.

Sposób użycia: Dzieciom od lat 12 daje się 2 razy dnia po łyżce od kawy z mlekiem; osoby dorosłe używają 2—3 razy dnia po łyżce stołowej.

Na składzie w każdej większej aptece. - - - - Cena 2 kor. 40 hal.

Wyrób krajowy. — Dwie flaszki wysyłam franko.

Michał Płoński **Lwów, pl. Kapitulny 3.**

(były długoletni współpracownik firmy I. Drexler i Synowie)

połącza najtaniej: Stołową bieliznę, Chusteczki, Ręczniki, Ściereczki, Bieliznę damską, męską i dzieciącą, Szyfony, Pończochy, Skarpetki, Bieliznę na pościel, Kołdry, Materace, Poduszki, Sienniki, Koce wełniane i bawełniane, Kapy pikowe i trykotowe, Dreluchy na liberyę, Płócenka kolorowe, Nankiny na wsypy, Materce jedwabne, wełniane i bawełniane na pokrycie kołder itp. artykuły. Przyjmuje kołdry i materace do przerabiania. — Cenniki i próbki na żądanie.



Rok założenia 1890.

Konces. przez c. k. Wys. Namiestnictwo
Artystyczny Zakład Rytowniczy
wyrób stampilji kauczukowych i tablic metalowych

ROMANA MINKINA

Lwów, ul. Sykstuska 4. (obok hotelu City).

Wykonuje wszelkie grawury

po najtańszych cenach. Zlecenia z prowincyi skutecznia się odwrotną pocztą.

Karol Domiczek

elektrotechnik - mechanik

Lwów, Sykstuska 23. — Telefon 349.

urządza światło elektryczne i przenoszenie siły, wyciągi, zamki, zegary, dzwonki, wodowskazy elektryczne, telefony, gromochrony, ubezpieczenie domów i kas przed włamaniem własnymi wypróbowanymi sposobami. Do starcza i poprawia aparaty lekarskie i maszyny do pisanja. Skład świeczników. Wzorowa pracownia fabryczna dla robót nowych i napraw w zakres mechaniki i elektrotechniki wchodzących.



Zakład i pracownia obuwia ortopedycznego

B. SALESA

absolwenta c. k. muzeum technologicznego we Wiedniu.

Lwów, Jagiellońska 1. 16.

odznaczony na międzynarodowej wystawie w Paryżu złotym medalem „Grand Prix“.

Specjalista obuwia ortopedycznego. Wyrób obuwia z wkładkami pneumatycznymi przy stopie płaskiej. — Zlecenia z prowincyi odwrotnie. — Na miarę zużyty bucik.

Z polecenia Towarzystwa ginekologicznego lwowskiego wyrabiam następujące opatrunki (P) położnicze, sterylizowane

GAZE odtłuszczoną - - -
jodofanową 10%
jodofornową 10%
wioformową 10% **P**

w pudełkach, zawierających 5 metrów gazy. — **WATE BRUNSA** „VIS“ w płatkach P, w kartonach po 100 i 250 gr. Na każdym pudełku jest umieszczona moja firma i litera P, toteż proszę tylko takie przyjmować jako wyrób krajowy. — Polecam również **PASTYLKI SUBLIMATOWE** prof. Obalińskiego. Plastry smarowane z marką „Vis“. — **GAZE JODOFORMOWĄ** Dra Bylickiego w formie opaski i **OPASKI OPARZELINOWE** prof. Trzebickiego i wszystkie inne używane opatrunki.

M. L. DOBROWOLSKI

Mag. farmacyi, właściciel fabryki opatrunków chirurgicznych „Vis“

== W PODGÓRZU. ==

Nowe syntetycznie utworzone purgantia



mają według badań prof. dr. Blumenthala, dr. Bergmana, dr. Marschalla, dr. Franka itd. *nieprzyjemne, a nawet często niebezpieczne działanie uboczne.* — Jakież więc środki czyszczące nadają się w praktyce lekarskiej i są stosowne do stałego, dłużej trwającego używania? Tylko te, które przyrządzono z materiałów roślinnych i które działają pewnie, wydatnie i bez bólów.

Pil. aperientes Kleewein

są takim środkiem czyszczącym, a skład ich jest: Extr. Cascar. sagrad. rec. parat. Extr. Rhei chinens rec. par. aa 30, Podophyllini. Extr. Belladonae aa 0·50 Pulv. Cascar. sagr. quant. sat. ut fiant pil. Nr. 50 Obduc. c. Sach. alb. et fol. argen.

Cena 2 Kor. = 1-70 M.

1—2 pigulek, zażytych wieczór z wodą, sprowadzają po spokojnie przespanej nocy rano wydatny, bezbolesny stolec. Dlatego od 25 lat zapisują te pigułki przy opieszłości stolca i tegoż następstwach jako *niezawodny* środek czyszczący. Można zapisywać według powyższej formuły lub krócej jako



Pil. aperientes Kleewein.

Próbki dla Panów Lekarzy wysyła bezpłatnie i franco „Adler-Apotheke“ S. E. Kleewein Krems bei Wien

Pijcie i żądajcie wszędzie światowej sławy

PIWA SŁODOWEGO

(Doppel - Malz - Bier) — marki „Schwanenhof“

z Mieszczańskiego Browaru w Litomierzycach (Czechy)

Rok założenia 1720.

Powagi lekarskie zalecają to piwo przeciw niedokrewności, ziemu trawieniu, brakowi apetytu, słabemu odżywianiu ciała. Dla swych wybitnych higienicznych własności ten ulubiony napój podawany jest stale w licznych rodzinach arystokratycznych. Baczność na markę „Schwanenhof“.

Jedyny Zastępca dla całej Galicji i Bukowiny oraz skład w beczkach, butelkach i syfonach

Michał Balas, ul. Kaźmierzowska 41. we Lwowie
Telefon 1523.

Reiniger, Gebbert & Schall

Tow. z o. p.

Lwów, Wałowa 11

Tel. Nr. 671.

Adres tel.: Aeskułap

pod firmą

Centralny Zakład fabryczny

urządzeń
technicznych, sanitarnych i naukowych.

Tow. z o. p.



Specjalna Fabryka

Zakładów Elektromedycznych

wyrabia i dostarcza:

Pantostaty: aparaty uniwersalne do galwanizacji, faradizacji, endoskopii, kaustyki, elektrolizy, kateforezy, masażu wibracyjnego, trepanacji i masażu pompą.

Roentgenologia: aparat REKORD dla ogólnej praktyki, tani, pojedynczy i wydatni.

Ideal bez przerywacza, o najwyższej wydatności, do prześwietlań, zdjęć czasowych, migawkowych i na odległość do 2 metrów. Aparaty do kateforezy, kąpiele światłowe i t. p.

Bogato ilustrowane cenniki bezpłatnie.

Zawiadomienie.

Zawiadamiam P. T. Lekarzy, że Zakład swój zaopatrzyłem w najnowsze maszyny do ostrzenia, polerowania i aparaty do niklowania — tak, że jestem w możności wszystkim wymogom swoich odbiorców zadość uczynić. — Utrzymuję na składzie wielki wybór wszelkich artykułów w zakres nożownictwa wchodzących, wyrobów własnych, angielskich i amerykańskich. — Dziękując za dotychczasowe względy — polecam się nadal łaskawym względem P. T. Odbiorców, nadmienając, że ceny są przystępne.
Jan Lauruk
Z wysokim szacunkiem
Zakład nożowniczy Lwów, Halicka 6.

Fabryka chemiczna „Laokoon” Lwów

JODOCON

PEPTONUM JODATUM.

Preparat jodowy — chemiczne połączenie Jodu z peptonem (peptonum e carne). Połączenie to nie rozszczepia się w przewodzie pokarmowym — ale zostaje jako takie przez organizm wessane. Rozszczepianie następuje dopiero w tkankach, wskutek czego nie powoduje zaburzeń w narządzie trawienia. Zastosowanie wskazane w wypadkach, gdzie organizm dłuższy czas pod działaniem Jodu zostawać powinien. — Jodocon wprowadzamy w handel w tabletkach, zawierających 0·05 jodu, posiadającego własności lecznicze 0·2 jodku potasowego.

Rurka z 20 tabletkami 3 kor.



Wyrabia i poleca:

pliny wyjąłowane do wstrzykiwań podskórnych — do każdego pudełka dołączamy pilniczek.

Dra Wewiórskiego *Alkarsodylum purum* — pudełka niebieskie — każda ampulka zawiera 0·05 Natr. kakodylicum.

Neo-Alkarsodylum — pudełko różowe, każda ampulka zawiera 0·05 Natr. metyloarsenic.

Dra Wewiórskiego *Alkarsodylum ferat.* — po 0·05 Ferrum kakodylic.

Dra Wewiórskiego *Alkarsodyl. modific.* po 0·05 Atoxyl.

Dra Wewiórskiego *Chinin. kakodylic.* — łączy własności chininy i arseniku.

Ostrzegając przed naśladownictwami, polecamy wyraźnie ordynować:

Alkarsodylum Laokoon.

--- APTEKA ---

i Laboratorium chemiczno-farmaceutyczne SZYMONA HAYA

c. i k. dostawcy nadwornego we Lwowie - - -

wyrabia i poleca swoje wyjąłowane płyny do wstrzykiwań podskórnych w zatopionych rurkach (ampoules). — Do każdego pudełka dołączam pilniczek.

„Hay” Arkosydyl

każda rurka zawiera 0,05 gr. Natr. kodyl. w 1 cm.³ wody przekroplonej.

Wskazania: Scrophulos., Diabetes, Anaemia, Malaria, Neurastenia itd.

CENA PUDEŁKA (10 rurek) 2 kor.

Nowość! Arsacetin „Hay” Nowość!

jest mniej trujący, jak Atoxyl, ma równe własności lecznicze z Atoxylem, daje się sterylizować bez rozkładu. Każda rurka zawiera 0,10 gr. Arsacetin w 1 cm.³ wody przekroplonej.

CENA PUDEŁKA (10 rurek) 2 kor. 50 h.

„Hay” Neo-Arkosydyl

każda rurka zawiera 0,05 gr. Natr. methylarsen. w 1 cm.³ wody przekroplonej. — Wskazania: Bronchitis, Chlorosis, Dermatoses itd.

CENA PUDEŁKA (10 rurek) 2 kor.

Nadto wyrabiam i utrzymuję stale na składzie następujące kombinacje:

Aether depurat. c. Camphor. resubl. 0,10 per 1 cm.³ — Camphora resubl. 0,10 c. Ol. amygd. per 1 cm.³ — Cocain hydrochl. „Merck” 0,01 Sol. Na Cl. physiol. per 1 cm.³ — Cocain hydrochl. „Merck” 0,02 Sol. Na Cl. physiol. per 1 cm.³ — Ergotin Bombellon 0,20 per 1 cm.³ — Ergotin Bombellon 0,50 per 1 cm.³ — Ergotin Bombellon 1,00 per 1 cm.³ — Morphin hydrochl. „Merck” 0,01 per 1 cm.³ — Morphin hydrochl. „Merck” 0,02 per 1 cm.³ — Novocain 0,02 Adrenalin gtt. I. Na Cl. physiol. per 1 cm.³. Znakomite anaestheticum lokalne w praktyce dentystycznej.

Wszelkie inne kombinacje wykonuję na zamówienie w najkrótszym czasie.

Uprasza się, celem otrzymania wyrobu właściwego, przepisując, używać zawsze formułki: ORIGINAL „HAY”

Droguerya

S. WOJCIECHOWSKIEGO I SKI
Przemysł
tylko ul.
Razimierza Wielkiego 3.

— poleca —

— środki opatrunkowe —
i przyrządy chirurgiczne.

Dla PT. Lekarzy ceny specjalne.

Zastępstwo na Przemysł

Desoderolu
środku desinfekcyjnego 100% skoncentrowanego.

Wina Lecznicze

przez pierwszorządne powagi lekarskie zalecane

u firmy

DIDOLIĆ I PRPIĆ

Lwów, tylko ul. Czarnieckiego 1. 3.

Próbki i cenniki wysyłamy na żądanie bezpłatnie.

Pierwsza, największa, 25 pokoi, obficie zaopatrzona

HALA OKAZYJNA DOROTEUM

we Lwowie, tylko przy ul. Lindego 6 (boczna Kopernika).

Obecnie są następujące przedmioty tanio do nabycia: sypialnie i salony, urządzenia biurowe i kancelaryjne, urządzenia pokoi męskich, szafy na książki, biurka, biblioteki, krzesła, kredensy, stoły, otomany, sofy, kanapy, lustra, lampy, zegary, dywany perskie i inne, portyery, obrazy, miedzioryty, starożytności, mebelki, porcelany, kasy ogniotrwałe, meble mosiężne, żelazne, blaszane, jak i wogóle wszelkie urządzenia domowe po nader niskich, frapujących cenach.

UWAGA. Odsprzedającym swoje urządzenia domowe płacimy najuczciwszą cenę, — załatwiamy zmiany, wymiany i przechowania.

DOROTEUM, Lwów, ul. Lindego 6 (boczna Kopernika).

Porozumienie z prowincją listownie.

Syr. Hypophosph. Comp. Dr. Egger

Od dziesiątek lat w najszerzych kołach lekarskich uznane i

szerokie zastosowanie mające Roborans i Tonicum, działające zawsze pewnie przy anemii, neurastenii, braku apetytu itd.

Fiaszka oryg. 330 gm. = 2 40 kor., fiaszka oryg. 660 gm. = 4 80 kor.

Preparaty Bilenu,

środką przeczyszczającego, stosowanego przez odbytne, sporządzone ze składników żółci, wpływających na ruch robaczkowy kiszek, oszczędzające się pewną i szybką skutecznością. — **Czopki bilenowe (I i II) i tabletki do lewatyw bilenowych.**

Oryginalne pudełko z 6 sztukami 2 50 kor.

Dr. LEO EGGER & J. EGGER, Budapest Ul. Révay-ut. 12.

KRZANOWSKI i KLUK

— przedtem K. Frydman —

Pierwszorządny Magazyn i Pracownia Sukien Męskich

Lwów, ul. Kopernika 1. 2.

(vis-a-vis Apteki WP. M. Mikolascha)

polecają na sezon wiosenny wielki wybór najmodniejszych materiałów angielskich z pierwszorządnych fabryk. Wykonujemy rzeczy wykwiennie podług ostatniej mody, jak fraki, angiezy, smokingi, ulstry, raglany, palta wiosenne, ubrania marynarkowe, stroje polskie itp., wchodzące w zakres krawiectwa. Pozwalamy sobie jeszcze nadmienić, że na życzenie Szanownych Panów wysyłamy na prowincję całą kolekcję bogato zaopatrzonych próbek, oraz przykrawacza do wzięcia miary.

„ZDROWIE”

Fabryka wód mineralnych i napoi musujących

polecona i pod kontrolą Towarzystwa lekarskiego pozostająca

wyrabia wszelkie wody sztuczne, stołowe i lecznicze oraz napoje musujące najlepszej jakości.

LWÓW, BAJKI BOCZNA.

TELEFON Nr. 544.

FABRYKA PRZETWORÓW LECZNICZYCH Eugeniusza MATULI

w RADOMYŚLU WIELKIM poleca przetwory własne:



Kamphenol Prof. Dra Chlumskyego.

Znakomite Antisepticum: ropniakach, czyrakach, przetokach gruczołowych i t. p. Cena fiaszki Kor. 2.—.

Pilulae medic. Matula.

Pilulae natr. arsenic. comp. Każda pigułka zawiera: Natr. arsenic. 0.0005 Ferr. protokol. 0.05. Chinin hydr.-Calc. glycerin. phosphor. Extr. Colae spis. aa 0.03. Extr. nucis vom 0.005. Pulvis rhei q. s. Pigułki te są obdukiwane cukrem. Cena za fiakon o 100 pig. Kor. 4.—. Wydaje się jedynie na przepis lekarski.

Ferrophosphat (Syr. ferr. mangan hypophosphor. comp.)

w działalności identyczny z Syr. Fellowa, Dra Eggera itp.

Nieoceniony jako tonicum w przypadkach niedokrewności, w cierpieniach narządu nerwowego, krzywicy, neurastenii, itp. Zawiera: żelazo, mangan, wapień, potas, chininę, fosfor, strychninę, kwas i sole hypofosforowe rozpuszczone w syropie. Skład chemiczny podany na każdej fiaszce. Ferrophosphat MATULI wydaje się jedynie w aptekach na przepis lekarski. Cena za fiakon Kor. 2.—. Sposób użycia: 2—3 razy dziennie łyżeczkę od kawy w 1/4 szklanki wody. Do nabycia we wszystkich aptekach.

Sapomenthol. (Maść Sapomentholowa).

Zawiera ciała lotne jak: olejki eteryczne, kamforę, amoniak, alkohol, mentol, itp., które przetwarzane na gorąco w maszynach parowych z mydłem, dają jednolitą masę, łatwo dokładnie wetrzeć się dającą. W użyciu przyjemny, o miłej woni. **Działa znakomicie w bólach reumatycznych różnych postaci**, specjalnie w reumatyzmie mięśniowym, lumbago, ischias, nerwobólach itp. W działaniu szybki i często pewny nawet w wypadkach, gdy inne leki skutku nie wywierały. Skuteczność Sapomentholu stwierdzają liczne poświadczenia lekarskie, jakoteż badania, czynione na klinice wiedeńskiej na oddziale III. Sposób użycia: Odpowiednie części ciała naciera się silnie, poczem owija takowe watą lub flanelą.

Do nabycia we wszystkich aptekach, po cenie za mały słoik Kor. 1 40, za duży Kor. 5.—. Tylko w oryginalnych słoikach.

Preparata powyższe są do nabycia we wszystkich aptekach. Skład główny w aptece WP. Piotra Mikolascha.

Uprasza się celem otrzymania wyrobu właściwego, przepisując używać zawsze formułki: **oryginal. Matula.** Nazwy, marka ochronna i opakowanie prawnie zastrzeżone. Broszury i próbki dla Panów Lekarzy gratis i franco przesyła Laboratorium i Fabryka przetworów farmaceutycznych **EUGENIUSZA MATULI w Radomyślu Wielkim.**

Czesław Hincinger

Biuro techniczne dla urzędzeń maszynowych i budowlanych. — Maszyny, narzędzia, artykuły techniczne. — Urządzenia sanitarne itp. :: Pralnie mechaniczne itp.

Lwów, Kraszewskiego 25.

POTY

Zaleca się Panom Lekarzom **Unguent. formentoli glycerin.** 5 i 10% Bernatzika przeciw poceniu się stóp i rąk. Bernatzika maść glicerynowa: formaldehydowa przeciw poceniu się stóp i rąk jest najlepszym środkiem zapobiegawczym przeciw przemoczeniu stóp i zaziębieniom. — **Klinicznie wypróbowana! — Skutek rychły! —** Zaprowadzona w armii austriackiej

BERNATZIKS Salvator-Apotheke, Mödling b. Wien. Do nabycia we wszystkich aptekach. Skład główny dla Wiednia: M. Kris, k. k. Feldapotheke, I., Stephansplatz; C. Haubners Engelpotheke, I., Bognergasse 9. — **Maść bez tłuszczu.** — Prospekty we wszystkich językach krajowych. Prosimy żądać przysłania próbek.

Księgarnia Jana Maniszewskiego we Lwowie, Wałowa 7.
(dom p. Bałabana)

poleca ostatnie wydawnictwa:
Baczyński J. Dzieje Polski, wyd. ozdobne z ilustr. w 2 wielkich tomach w oprawie, kor. 20.—
Dziu-dzienu, gimnastyka japońska, kor. 2.—
Listy miłosne Marianny d'Alcoforado, tłumaczenie i wstęp St. Przybyszewskiego, K 1'50,
Mulford P. Moc ducha. Zasady wzmocnienia ducha i ciała, kształcenia siły i woli i osiągnięcia prawdziwego szczęścia, K 3'60,
Mulford P. Sztuka życia, czyli rady przeciwko śmierci, K 2'40,
Zubrzycki T. Ludzie-Olbrzymi, cykl fragmentów z doby napoleońskiej, z przedmową Wl. Belzy, K 2'40.
Księgarnia poleca również swój bogaty skład dzieł w różnych językach. Nowości polskie i zagraniczne otrzymuje zaraz po wyjściu. Na żądanie wysyła do przejrzenia. — Zlecenia z prowincji załatwia odwrotną pocztą.

STANISŁAW PŁOŃSKI — LWÓW, AKADEMICKA 4.

POLECA NAJTANIEJ I W WIELKIM WYBORZE

KALOSZE I ŚNIEGOWCE — NIEPRZEMAKALNE
OKRYCIA — RĘKAWICZKI — SZELKI — PARASOLE.

5% na dochód funduszu dla wdów i sierot po lekarzach.

GUSTAW SZANCER

aptekarz w Skolem poleca:

Syrupus kalii sulfoguaiacolic codeinatus

Zawiera w 100 częściach 10 procent kalii sulfoguaiacolic i 0.20% Codeini muriat: Merck.

Zastępuje w zupełności wyroby obcokrajowe, jak: Sirolin, Sorisin i tym podobne.

Każda flaszka Syropu zaopatrzona dziesięcioma markami halerzowemi Towarzystwa Samopomocy Lekarzy w Krakowie.

Dotychczas zużyto na fundusz dla wdów i sierot po lekarzach 254.000 znaczków za kwotę 2.540 koron.

Cena flaszki 2 korony.

5% na dochód funduszu dla wdów i sierot po lekarzach.

GOTOWĄ BIELIZNĘ

damską, męską, dla dziewcząt, chłopców i dzieci. — Bieliznę pościelową, całe wyprawy ślubne, wyprawki dla niemowląt starannie wykonane — po cenie najniższej — poleca założona w r. 1883 firma

WIKTOR SEDLACZEK

we Lwowie, pl. Kapitulny 1. 3.

Wyrabia też każdą bieliznę dla P. T. Lekarzy, szpitali i sanatoryjów na zamówienie podług miary lub wzoru, w terminie oznaczonym. Poleca znane ze swej dobroci i trwałości: Kołdry szyte i pościel wyrobu własnego. Sprzedaje również po cenie bardzo niskiej w sztukach i na miary: Czysto lniane płótna. — Bieliznę stołową, ręczniki, ścierki, chustki do nosa. — Schrolla szyfony, perkaliny, dymy, weby i molinosy Sedlaczka są najtanszym i najtrwałszym materiałem na każdą bieliznę. — Pończochy damskie i dla dzieci. Skarpetki męskie i dla dzieci. — Cenniki i próbki posyła na żądanie. — Zamówienia z prowincji wykonywa najrzetelniej, za zaliczką.

KEFIR dostawia do mieszkań
MLECZARNIA PRZEWORSKA
we Lwowie
ulica Polna 1. 25. — Telefon Nr. 835.

Od kilku lat przez lekarzy z znakomitym skutkiem zalecany
wyciąg szpikowy do kąpieli
Mgr. I. Bojarskiego
do nabycia we wszystkich aptekach.
Główny skład wysyłkowy J. HAY, ck. nadw. dost., Lwów.
Cena za flakon 75 hal.

Światowej sławy źródła **VICHY**
własność francuskiego państwa.
Administracja: PARYŻ — Boulevard des Capucines 24.
polecane przez powagi lekarskie:
Célestins: w chorobach nerek, cierpieniach dróg moczowych, dnie i cukrzycy.
Grande-Grille: w kolkach wątrobowych i kamykach żółciowych w zastojach w zakresie organów jamy brzusznej
Hôpital: we wszystkich niestrawnościach.
Przetwory: Sole do kąpieli i picia - - - - - pastylki.
Składy we wszystkich handlach wód mineralnych i aptekach.
Prawdziwe tylko wtedy, gdy kapsle i etykiety noszą firmę źródła.
Należy zawsze podawać dokładnie nazwężądanego źródła.

Zakład artystyczno - rytowniczy
Maks Glaserman
Lwów, ul. Sykstuska 17. — Telefon 1585.
poleca
P. T. Lekarzom tablice i napisy emaliowane, trawione na szkłe, marmurze i mosiądzu, oraz stampilie, pieczęcie itp.

Magazyn i pracownia wyrobów złotych i srebrnych
Adam Batko
Lwów, Kopernika 1. 12.
Przyjmuje laski, papierośnice, torebki do naprawy itp. po cenach najtańszych.

K. ZIELIŃSKI OPTYK I MECHANIK
Kraków, Rynek gł., A-B, 1. 39.
poleca Wnym Panom P. T. Okulistom swoją, pierwszą na Galicyę, szlifiernię szkieł optycznych,
urządzoną podług systemu metrycznego z popędem motorowym. Jako specjalność szlifuje wszelkie soczewki kombinowane z szkła białego, dymnego i niebieskiego. Zarazem poleca swój magazyn obficie zaopatrzony we wszelkiego rodzaju wyroby optyczne, aparaty elektryczne lekarskie i t. p.
Utrzymuje w znacznym wyborze sztuczne oczy ludzkie.

SANATORYUM
DLA CHORYCH PSYCHONERWOWYCH
LWÓW, „NAD ŻELAZNĄ WODĄ“.
Przyjmuje się chorych, dotkniętych wszelkimi postaciami chorób umysłowych, tudzież psychonerwicami padaczkowemi, hysterycznymi i choreatycznymi, jak również alkoholistów i morfinistów. — Zbudowane i urządzone na wzór sanatoryjów zagranicznych, daje sposobność stosowania wszelkich najnowszych środków i sposobów leczniczych, a szczególnie kąpeli przydużnych (Dauerbäder). — Postępowanie z chorymi z powodu ograniczonej liczby ściśle indywidualizujące. — Opieka domowa. Obfitość rozrywek. — Staranie o odpowiednie zajęcia dla chorych. — Możliwie największa swoboda.
Cena 10 K za dobę i więcej. Bliższe szczegóły na żądanie.
DR. JAN ŚWIĄTKOWSKI, kierujący lekarz.



MATTONIEGO GISSHÜBLER

naturalna szczawa alkaliczna jako źródło lecznicze od lat setek uznana we wszelkiego rodzaju niezżytach przewodów oddechowych i narządów trawienia, w gościecu, katarze żołądka i pęcherza. Nieoceniona dla dzieci, rekonwalescentów i podczas brzemienności.

Henryk Mattoni

KARLSBAD — FRANCENSBAD
WIENIĘ — — BUDAPESZT



SANATORYUM Dr. K. DŁUSKIEGO

Zakopanem
dla chorych piersiowych
otwarte przez cały rok.

Piękny widok na TATRY. Wystawa pokoi południowa. — Centralne ogrzewanie, elektryczne oświetlenie, wodociąg gorącej i zimnej wody na wszystkich piętach, winda elektryczna, kamera dezynfekcyjna, pokoje izolacyjne dla chorób zakaźnych, odkażanie naczyń, pracownia Röntgena.

Czytelnia, sala teatralna, kaplica, telefon, telegraf, poczta i konie w Zakładzie.

Ceny bardzo umiarkowane, od 11 koron za mieszkanie, utrzymanie i kurację.

Rządowo uprawniona

Fabryka wód mineralnych sztucznych i specjalnych leczniczych pod firmą

K. RZĄCA i CHMURSKI

w Krakowie, ul. św. Gertrudy 4.

wyrobia pod kontrolą Komisji Przemysłowej Tow. Lek. Krak. polecone przez toż Towarzystwo

Wody mineralne

odpowiadające składem chemicznym wodom: Bilińskiej, Giesshüblerskiej, Selterskiej, Vichy, Marienbadzkiej, Homburg, Kissingen, tudzież

specjalnie lecznicze

jak: litową, bromową, jodową, żelazistą, kwaśną oraz normalne wody mineralne z przepisu Prof. Jaworskiego.

Sprzedaż cząstkowa w aptekach i drogueryach.

Cenniki na żądanie franko.



Ilustrowany cennik

Bandaży na przepukliny

wysyła gratis i franco

M. L. POLACZEK
Sambor V/11.

Wdowa po lekarzu

p. Krańska

udziela lekcyi języka francuskiego i angielskiego.

Mieszka:

Lwów, ul. Długa, 33 parter, w podwórzu.



Salzbrunner Oberbrunnen

leczy
nieżyty narządu oddechowego i narządu trawienia, kamienie żółciowe, cierpienia nerek i pęcherza, rozedmę, astmę, jakoteż następstwa grypy.

Wysyłka: GUSTAW STRIEBOLL, Bad Salzbrunn, Śląsk.



Apteka pod złotą gwiazdą

Piotra Mikolascha

wyrobia:

Syrup sulfogwajakolowy

i **Syrup sulfogwajakolowy z kołą**

Syrup Sulfogwajakolowy kosztuje K 2-00

z kołą „ „ „ 2-50

Wydaje się tylko na przepis lekarski.

Poleca ustalonej sławy **wina lecznicze** przez dra Karola Mikolascha pierwsze w Austrii w roku 1870 wprowadzone.

Wino Chinowe, Chinowo-żelaziste, Kaskarowe, Condurango, Borówkowe, Rumbabarowe, Pepsynowe, Cola, Peptonowe, Malaga, Tokaj stary, Cognac najlepszy. Zaopatrzone atestami pierwszorzędných powag lekarskich i naukowych.

Główny skład wszystkich specyfików krajowych i zagranicznych.

we Lwowie

Według orzeczenia komisji przemysłowo-lekarskiej Tow. Lekarskiego we Lwowie w działaniu zupełnie identyczny z podobnymi wyrobami zagranicznymi, a o 50% od nich tańszy.



Proszę bacznie uważać aby Pański dostawca dał Panu »OLLA«. Bardzo interesujące, pouczające i oryginalne cenniki gratis.

»OLLA« Centrala specjalności gumowych.

Wiedeń II./408
Praterstrasse 57.
Próbki dla P. P. lekarzy darmo.



Polecone przez przeszło 2000 lekarzy. — Do nabycia we wszystkich aptekach i lepszych droguer. Cena 4, 6 i 8 kor.

CHEMIA I MIKROSKOP

są dziś najpotężniejszą bronią w rękę fabrykanta tutek i bibulek cygaretowych.

Już nadszedł ten czas, że laika, wyrabiającego tutki cygaretowe, nie można nazwać na seryo fabrykantem. Dziś, chcąc palaczom dostarczyć wyrobu o ile możności jak najmniej szkodliwego, konieczną jest dokładna znajomość chemii, mikroskopu i odnośnych ulepszeń technicznych. To też na podstawie mych własnych rozbiórów chemicznych i badań mikroskopowych, oraz na podstawie wyrobionego smaku i fachowych mych wskazówek, mam zrobioną bibulkę cygaretową, znaną ogólnie pod nazwą:

„SALVESOL -- NORIS“.

Nie wyliczam zalet, jakie posiadają owe tutki cygaretowe „Salvesol-Noris“ z watą w ustnikach tejże samej nazwy, gdyż są powszechnie znane i ulubione tak w kraju jak i zagranicą.

Do nabycia we wszystkich trafikach.

M^R. W. BELDOWSKI

Fabryka tutek i bibulek cygaretowych w Krakowie.

Niniejszem mam zaszczyt zawiadomić Panów Lekarzy, że już otworzyłem

APTEKĘ przy ul. Hetmańskiej (Hotel Victoria).

ANTONI GROBLEWSKI.

GŁOS LEKARZY

DWUTYGODNIK, POŚWIĘCONY SPRAWOM ZAWODOWYM LEKARSKIM, DEONTOLOGII LEKARSKIEJ I ZAGADNIENIOM Z ZAKR. SU. MEDYCYNY SPOŁECZNEJ.

SUBWENCYONOWANY PRZEZ IZBĘ LEKARSKĄ WSCHODNIO-GALICYJSKĄ.

:: WYCHODZI PIERWSZEGO I PIĘTNASTEGO KAŻDEGO MIESIĄCA. ::

REDAGUJE KOMITET.

REDAKTOR NACZELNY: DR. SZCZEPAN MIKOŁAJSKI.

ADRES W SPRAWACH REDAKCYJNYCH I ADMINISTRACYJNYCH:

DR. SZCZEPAN MIKOŁAJSKI
LWÓW, UL. ŚNIADECKICH 6.

:: :: TELEFON NR. 48/VI. :: ::

PRENUMERATA ROCZNA WYNOŚI 6 KORON :: W ROSYI 3 RUBLE ::
W NIEMCZECH 6 MAREK :: WE FRANCYI 6 FRANKÓW.

WSZELKIE PRZESYŁKI PIENIĘŻNE ADRESOWAĆ NALEŻY:

DR. JAKÓB MOSZKOWICZ, LWÓW, UL. AKADEMICKA 28.

KONTO CZEKOWE POCZT. KASY OSZCZĘD. NR. 39.786.

W JEDNOŚCI SIŁA!

TREŚĆ: Dr. Szczepan Mikołajski. Dur brzuszny we Lwowie. — Umowa z towarzystwami ubezpieczeń na życie. — W sprawie stosunków w Kulparkowie. — Wynagrodzenie lekarzy sądowych w sprawach cywilnych. — Pouczanie kandydatów stanu nauczycielskiego o sprawie alkoholizmu. — Kronika

Dur brzuszny we Lwowie.

Od paru lat pojawiają się we Lwowie jesienią stosunkowo liczniejsze, niż dawniej, zachorowania na dur brzuszny i z tego powodu zarówno w kompetentnych sferach sanitarnych, jak i wśród szerszej publiczności powstało pewne zaniepokojenie.

Wypada więc rozpatrzyć się w cyfrach statystyki duru brzuszego w mieście, aby zdać sobie sprawę, o ile niebezpieczeństwo endemii duru brzuszego rzeczywiście stolicy kraju zagraża a zarazem przypomnieć te środki zaradcze, które już niejednokrotnie, chociaż niestety bez skutku, w miejskiej Radzie zdrowia wskazywano.

Jeżeli istotnie zagraża niebezpieczeństwo endemii duru we Lwowie, w takim razie byłoby ono i dla kraju nie bez znaczenia, albowiem Lwów jest centrum ruchu komunikacyjnego i zarazki stąd łatwo w dalekie okolice rozniesione być mogą.

Byłoby pożądanem, aby w tej bardzo ważnej sprawie rozwinęła się dyskusja fachowa i do tego pragnąłbym dać podjętę niniejszemi uwagami.

Otóż dzięki nadzwyczaj żmudnym badaniom statystycznym fizyka miejskiego dra Legeżyńskiego, posiadamy dokładny przegląd śmiertelności z duru brzuszego we Lwowie od lat przeszło sześćdziesięciu, bo od r. 1849. Dr. Legeżyński z pilnością mnichów średniowiecznych przesiedział kilka miesięcy nad wykazami zmarłych w ciągu pół wieku we Lwowie, wiodąc palcem po rubryce przyczyn śmierci i notując wszystkich zmarłych z duru brzuszego. Owocem tych nadzwyczaj mozolnych poszukiwań jest kilka tabel, umieszczonych na końcu dzieła „Stosunki zdrowotne w mieście Lwowie w r. 1905 i 1906“¹⁾.

Dowiadujemy się z tych wykazów, że we Lwowie w drugiej połowie ubiegłego stulecia panowały wielkie endemie duru

brzuszego. Jeżeli np. w r. 1855 zmarło w tem mieście na każde 10.000 mieszkańców aż 66,2 osób na dur brzuszny, to uprzytomnimy sobie groźbę ówczesnych stosunków, gdy tę cyfrę przeliczymy według obecnej ludności Lwowa, wynoszącej 210.000 mieszkańców. Z obliczenia tego wypadnie, że gdyby teżaz nawiedziła miasto tak straszna endemia, byłoby w ciągu roku aż 1390 skonów z duru brzuszego, przeciętnie zatem grzebanoby codzień po 3 lub 4 zmarłych na dur brzuszny.

Wykazów chorobowości z tych czasów nie posiadamy. Jednak przyjąwszy nawet najwyższe cyfry procentowe śmiertelności z duru w owych czasach (gdyż obecna śmiertelność z tej choroby jest o wiele mniejsza), przyjąwszy według Ch. Murchison'a²⁾, że umierał co piąty chory durowy, mielibyśmy w razie takiej endemii duru brzuszego, jaka w r. 1855 we Lwowie szalała, w ciągu roku obecnie aż blisko 7 tysięcy chorych na dur brzuszny, czyli codziennie około 19 nowych zachorowań na dur brzuszny.

Prawie nie chce się wierzyć, by tak wielka epidemia duru brzuszego przez miasto przeszła w r. 1855 i nasuwa się przypuszczenie, że był to raczej dur plamisty, lub że wogóle w wykazach zmarłych duru brzuszego od plamistego nie różniano.

I rzeczywiście poprzednik dra Legeżyńskiego w urzędzie dr. Pawlikowski w swem sprawozdaniu za r. 1888³⁾ powiada wyraźnie, że „dur brzuszny i plamisty w spisie zmarłych nie były różniane po rok 1888 i podawano je w statystyce śmiertelności razem“. Lecz dr. Legeżyński, którego w tym przedmiocie interpelowałem, stanowczo obstaje, że w wykazach, z których czerpał swą statystykę, dur brzuszny od plamistego zawsze różniano i że cyfry jego pod tym względem są zupełnie pewne.

¹⁾ Friedrich Prinzing. Handbuch der medizinischen Statistik. Jena 1906. Strona 364.

²⁾ Dr. Antoni Pawlikowski. O stosunkach zdrowotnych w mieście Lwowie. Sprawozdanie za r. 1888. Lwów 1891. Na stronie 164.

AUTO-AERO

Największe w kraju przedsiębiorstwo automobilowe.

GARAGE-BOKSY

Pierwszorządne warsztaty reparycyjne, urządzone według ostatnich wymogów techniki.

Samorodne spajanie, wulkanizator uniwersalny, parowy, amerykańskie maszyny do obróbki metali, z popędem elektrycznym. — Pierwszorządne siły fachowe. — Stacja benzyny i smarów dzień i noc otwarta. — Czyszczenie wozów. — Magazyny wszelkich przyborów automobilowych. — Na żądanie wysyłamy specjalistów inżynierów i monterów.

Telefon 163.

AUTO-AERO

Lwów, ulica Chocimska.

Wyłączne zastępstwo światowej sławy automobili

„FIAT“

Adres telegraficzny: **Autero, Lwów.**

Kupującego automobil „Fiat“ uczymy bezpłatnie kierowania wozem aż do uzyskania patentu szoferkiego.

Nowość!

PLANTACOL

Syrup z Plantago lanceolata, jedyny wypróbowany i niezawodny środek przeciw kokluszowi u dzieci, nie zawierający żadnych narkotyków — jak również

Laboratorium chemiczno-farmaceutyczne Apteki pod „Hygiea“ EMILA JEZIEŃSKIEGO dz. B. SCHEINBACH, Lwów, ul. Gródecka 30. — Telefon 1181.

PLANTACOL CODEINATUS

Syrup Sulfogujakolowy z Plantago i kodeiną przeciw kaszlowi, katarom i zapłęgniom płuc u dorosłych poleca PT. Panom Lekarzom do ordynacji

Nowość!

Atoli dr. Legeżyński wciągnął do swych wykazów duru brzuszego przypadki śmierci, notowane w księdze zmarłych pod różnymi nazwami rozpoznawczymi, z których przynajmniej takie nazwy, jak tyfus ostry, gorączka durzycowa, nerwowa gorączka, nerwowa febra, febra gorączkowa, Gehirntyphus, Nervöses Gallenfieber, Lungentyphus, dur płucny bądź co bądź nie powinny wchodzić tu w rachubę. Prawdopodobnie nazwy te określają inne choroby zakaźne, mianowicie epidemiczne zapalenie opon mózgo-rdzeniowych, dur plamisty, a może i dur powrotny. Szczególnie t. zw. „gorączka nerwowa“ zabierała w załodze wojskowej bardzo liczne ofiary. Mimo to już i w dawniejszych dziesiątkach lat spotyka się określenia, nie nasuwające wątpliwości, jak durzycowa brzuchowa, durzycowa brzuszna, durzycowa jelitowa, durzycowa nieżyłowa, dur jelit, dur brzuchowy, gorączka gastryczna, gorączka durzycowo-żółciowa, tak że nawet przy wyeliminowaniu rozpoznaj już z nazwy wątpliwych otrzymalibyśmy obraz bardzo ciężkich dla miasta epidemii duru brzuszego.

Rok 1855 wykazuje największą śmiertelność z duru brzuszego we Lwowie od r. 1846 po dzień dzisiejszy. Ale i w innych latach śmiertelność ta była stosunkowo bardzo znaczna aż do r. 1877, przy czym co parę lub kilka lat cyfra śmiertelności z duru brzuszego stopniowo lub nagle wzrastała, a potem następowało znowu parę lat spadku krzywizny śmiertelności.

I tak na 10.000 mieszkańców przypadało skonów z duru brzuszego:

| w roku | zmarło na dur brz. na 10.000 m. | ogółem zmarło na dur brz. |
|--------|------------------------------------|------------------------------|
| 1849 | 25.7 | 175 |
| 1850 | 23.5 | 161 |
| 1851 | 28.7 | 197 |
| 1852 | 24.8 | 172 |
| 1853 | 25.5 | 177 |
| 1854 | 64.4 | 430 |
| 1855 | 66.2 | 462 |
| 1856 | 23.6 | 167 |
| 1857 | 10.6 | 75 |
| 1858 | 9.1 | 65 |
| 1859 | 10.6 | 77 |
| 1860 | 7.5 | 56 |
| 1861 | 16.4 | 124 |
| 1862 | 10.6 | 82 |
| 1863 | 12.1 | 93 |
| 1864 | 12.1 | 96 |
| 1865 | 17.8 | 143 |
| 1866 | 35.8 | 302 |
| 1867 | 43.2 | 359 |
| 1868 | 14.6 | 124 |
| 1869 | 10.4 | 91 |
| 1870 | 8.8 | 77 |
| 1871 | 8.6 | 76 |
| 1872 | 10.5 | 96 |
| 1873 | 14.0 | 132 |
| 1874 | 9.7 | 98 |
| 1875 | 8.2 | 84 |
| 1876 | 7.7 | 81 |
| 1877 | 7.0 | 74 |

Od r. 1878 obniża się cyfra śmiertelności z duru brzuszego już na stałe i w ciągu następnych przeszło 30 lat nigdy już nie przekracza 7.2 skonów na 10.000 mieszkańców a zwykle waha się w niższych jeszcze granicach.

W tym okresie rok 1901, w którym otwarto wodociągi dobrostańskie, jest przełomowym, gdyż od tego roku śmiertelność z duru brzuszego stale się waha około cyfry 1 skonu na 10.000 mieszkańców.

W szczegółowym zestawieniu ten okres tak się przedstawia:

| w roku | zmarło na dur brz. na 10.000 m. | ogółem zmarło na dur brz. |
|--------|------------------------------------|------------------------------|
| 1878 | 5.8 | 62 |
| 1879 | 5.2 | 57 |
| 1880 | 6.4 | 70 |
| 1881 | 3.5 | 40 |
| 1882 | 4.2 | 48 |
| 1883 | 4.5 | 52 |
| 1884 | 5.7 | 66 |
| 1885 | 6.1 | 73 |
| 1886 | 5.0 | 60 |
| 1887 | 4.7 | 57 |
| 1888 | 3.2 | 39 |
| 1889 | 3.9 | 48 |
| 1890 | 5.5 | 69 |
| 1891 | 6.0 | 79 |
| 1892 | 7.2 | 95 |
| 1793 | 5.4 | 72 |
| 1894 | 3.8 | 51 |
| 1895 | 2.7 | 37 |
| 1896 | 3.0 | 42 |
| 1897 | 5.5 | 77 |
| 1898 | 3.0 | 43 |
| 1899 | 3.0 | 44 |
| 1900 | 3.4 | 50 |

Po otwarciu nowych wodociągów:

| w roku | zmarło na dur brz. na 10.000 m. | ogółem zmarło na dur brz. |
|--------------------|------------------------------------|------------------------------|
| 1901 | 2.4 | 39 |
| 1902 | 1.1 | 18 |
| 1903 | 1.0 | 17 |
| 1904 | 1.3 | 23 |
| 1905 | 1.2 | 20 |
| 1906 | 1.3 | 24 |
| 1907 | 1.77 | 31 |
| 1908 ⁴⁾ | 1.58 | 29 |
| 1909 | 2.15 | 42 |
| 1910 | 1.06 | 22 |
| 1911 | 1.32 | 28 |

Z zestawienia ogólnego za czas od 1851 do 1900 wynika, że największa śmiertelność, a zatem prawdopodobnie i chorobowość z duru brzuszego we Lwowie, przypadała na miesiące: marzec (9.6‰ calorocznej cyfry skonów z duru brzuszego), kwiecień (10.4‰) i maj (9.8‰) jakoteż na miesiące: wrzesień (9.1‰), październik (9.2‰) i listopad (8.6‰). W innych miesiącach roku wahała się śmiertelność między 6.6‰ (lipiec) a 7.7‰ (czerwiec) ogólnej rocznej cyfry skonów z duru brzuszego.

W poszczególnych dziesięcioleciach widoczne są także te nasilenia częstości skonów z duru brzuszego w wymienionych miesiącach wiosennych i jesiennych.

Między zmarłymi przeważa znacznie płeć męska (62.1‰ zmarłych z duru brzuszego we Lwowie od 1851—1900 r.). Pewien wpływ na tę przewagę ma śmiertelność wśród wojska.

W pierwszych dwóch dziesięcioleciach od r. 1850 umierało na dur brzuszny we Lwowie o wiele więcej chrześcian, niż żydów, licząc na 1000 ludności każdego z tych wyznań. I tak w dziesięcioleciu 1851—1860 zmarło 1668 chrześcian, 210 żydów, w dziesięcioleciu 1861—1870 zmarło 1179 chrześcian a 312 żydów, gdy przy równomiernym rozłożeniu skonów na 3 żydów powinno było wypaść 7 chrześcian zmarłych, gdyż we Lwowie odsetka ludności żydowskiej wynosi okrągłą cyfrą 30 ‰.

I w następnych dziesięcioleciach zachodzi ten sam niestosunek, chociaż już nie tak rażący: w dziesięcioleciu 1871—1880 zmarło 611 chrześcian a tylko 219 żydów, w dziesięcioleciu 1881 do 1890 zmarło 406 chrześcian a tylko 140 żydów, w dziesięcioleciu 1891—1900 zmarło 459 chrześcian a tylko 130 żydów.

Byłoby zbyt dorywczem i błędem wnioskowaniem, gdybyśmy z tych zestawień wysnuwali, że ludność żydowska jest na dur brzuszny o wiele odporniejszą, niż ludność chrześcijańska. Przekonamy się o tem w dalszym ciągu niniejszych komentarzy do statystyki fizykatu.

Ciekawe są dane co do zmarłych na dur brzuszny, leczonych w szpitalach. Widzimy z cyfr statystyki, że bardzo wielka liczba chorych na dur brzuszny umiera w domach prywatnych. I tak w dziesięcioleciu 1851—1860 zmarło 1878 osób, a z nich tylko 1462 osób w szpitalu, zatem 416 osób zmarło po domach prywatnych. Jeśli z tej cyfry wydedukujemy w przybliżeniu, podobnie jak wyżej uczyniliśmy, liczbę chorych durowych, leczonych prywatnie, otrzymamy na to dziesięciolecie co najmniej 2080 chorych, którzy w swem mieszkaniu dur brzuszny przebywali, co czyni rocznie 208 chorych tej kategorii i to przy ówczesnej ludności Lwowa około 70.000 m.

Podobnie w dziesięcioleciu 1861—1870 zmarło we Lwowie przy ludności około 80.000 m. razem 1491 osób na dur brzuszny, a z tego tylko 1081 osób w szpitalu, więc 410 osób we własnym mieszkaniu.

Podobnie w dziesięcioleciu 1871—1880 przy ludności przeciętnej około 100.000 m. zmarło razem 830 osób, w szpitalu tylko 498 osób, więc 332 osób zmarło na dur brzuszny w swem mieszkaniu.

Nieco polepszają się warunki w następnych dziesięcioleciach:

W dziesięcioleciu 1881—1890 zmarło razem 552 osób, z tego w szpitalu 349.

W dziesięcioleciu 1891—1900 zmarło 590 osób, z tego 414 w szpitalu.

Ten wielki niedobór opieki szpitalnej dla chorych durowych należy z całym naciskiem zaznaczyć, nie analizując na razie jego przyczyn, lecz uznając wielkie jego znaczenie dla podtrzymywania zarazy w mieście przez liczne ogniska epidemiczne.

Załoga wojskowa uczestniczy pokąźną odsetką w ogólnej śmiertelności Lwowa z duru brzuszego. W dziesięcioleciu 1851 do 1860 zmarło na dur brzuszny aż 440 wojskowych, w dziesięcioleciu 1861—1870 — 141 wojskowych, w dziesięcioleciu 1871 do 1880 — 117 wojskowych, w dziesięcioleciu 1881—1890 — 66 wojskowych, w dziesięcioleciu 1891—1900 — 71 wojskowych, razem w ciągu 50 lat zmarło we Lwowie na dur brzuszny 835 wojskowych, co stanowi około 16‰ ogółu zmarłych na tę chorobę (5341 zmarłych z duru brzuszego w ciągu 50 lat).

Najważniejszym szczegółem w historii duru brzuszego we Lwowie byłoby wyjaśnienie pochodzenia poszczególnych przypadków duru. Niestety pod tym względem zaczęto zbierać do-

⁴⁾ Cyfry od r. 1907 podano z urzędowych zestawień fizykatu, dotąd nie ogłoszanych drukiem.

kładniejsze dane dopiero w latach ostatnich a i te dane z powodu rozlicznych trudności w dochodzeniach nie są ściśle.

W tablicy dra Legeżyńskiego zliczono tylko przypadki duru brzuszego, leczone w szpitalach, a wykazane jako „obce“. Takich chorych, przywiezionych z poza Lwowa do szpitala, bardzo mało wykazano w doniesieniach pośmiertnych. Na 1462 osób, które zmarły w szpitalach na dur brzuszny w dziesięcioleciu 1851 do 1860, podano tylko 22 obcych, co oczywiście bardzo dalekiem jest od rzeczywistego stanu i co świadczy, że w szpitalach nie zadawano sobie wiele trudu w dociekaniu przynależności zmarłych.

Równie nieprawdopodobną jest cyfra 62 obcych na 1081 zmarłych z duru brzuszego w szpitalach w dziesięcioleciu 1861 do 1870, dalej cyfra 73 obcych na 498 zmarłych w szpitalach z duru brzuszego w dziesięcioleciu 1871—1880 i cyfra 82 obcych na 349 zmarłych w szpitalach z duru brzuszego w dziesięcioleciu 1881—1890.

Już w następnym dziesięcioleciu 1891—1900 ta cyfra „obcych“ nadzwyczaj się powiększa i zbliża się do prawdopodobnej granicy, chociaż niezawodnie jej jeszcze nie dosięga. Było w tem dziesięcioleciu 260 obcych na 414 zmarłych z duru brzuszego w szpitalach. To już mówi wiele i wskazuje, że większość chorych durowych dostarcza szpitalowi lwowskiemu prowincya.

Przy tem przypuszczamy, że szpitale przez „obcych“ rozumiały nie samą przynależność zmarłego do gminy prowincjonalnej, ale notowały pod tem mianem przypadki choroby, których powstanie należało odnosić do pozalwowskiego źródła zakażenia. Tak przynajmniej dzać się powinno, jeśli statystyka szpitalna ma się na co przydać epidemiologii.

W tem znaczeniu „obce“ przypadki znachodziły się niewątpliwie nierzadko także wśród zmarłych w mieszkaniu prywatnym jakoteż w zakładzie wojskowej, lecz niestety pod tym względem statystyka dra Legeżyńskiego nie podaje żadnego śladu i dać zapewne nie mogła, gdyż widocznie w dawniejszych latach nie zdawano sobie sprawy z tego, że rozpoznanie dokładne etiologii epidemii jest o wiele jeszcze ważniejsze, niż wykrycie pochodzenia choroby w pewnym poszczególnym przypadku.

Ale już z tych niedokładnych cyfr szpitalnego ruchu chorych durowych w dziesięcioleciu 1891—1900 wynika niewątpliwie to, co już poprzednio zaznaczyłem, że z małej stosunkowo cyfry zachorowań u ludności żydowskiej bezwarunkowo nie wolno wnosić o większej rasowej odporności żydów lwowskich. Jasną bowiem jest rzeczą, że na kontyngent roczny chorych i zmarłych z duru brzuszego we Lwowie wpływa ogromnie importowanie duru z prowincyi do szpitali lwowskich a nie ulega żadnej wątpliwości, że w tej wędrowce chorych durowych do miasta uczestniczą, jeśli nie wyłącznie, to w ogromnej większości chrześcijanie, przesuując tym sposobem stosunek statystyczny na pozorną niekorzyść chrześcijan.

Dla oceny stosunków zdrowotnych miasta ma przedewszystkiem zna zenie coroczna liczba zachorowań i skonów z duru brzuszego wśród ludności miejscowej, po odliczeniu obcych. Jak wspomniałem, ewidencya pod tym względem jest niedostateczną i dopiero w ostatnich latach więcej skrupulatnie się ją utrzymuje. Fizykowi miejskiemu dr. Legeżyńskiemu powiodło się zestawić te dane co do śmiertelności z duru za ostatnie dwa dziesięciolecia, które tak się przedstawiają:

| Lwowian, bez obcych, zmarło na dur brzuszny: | | | |
|--|--------|--------|--------|
| w roku | zmarło | w roku | zmarło |
| 1890 | 48 | 1901 | 26 |
| 1891 | 38 | 1902 | 11 |
| 1892 | 69 | 1903 | 5 |
| 1893 | 63 | 1904 | 10 |
| 1894 | 40 | 1905 | 8 |
| 1895 | 26 | 1906 | 9 |
| 1896 | 25 | 1907 | 17 |
| 1897 | 62 | 1908 | 10 |
| 1898 | 31 | 1909 | 23 |
| 1899 | 33 | 1910 | 12 |
| 1900 | 31 | 1911 | 11 |

| Na każde 10.000 mieszkańców zmarło na dur brzuszny Lwowian, bez obcych: | | | |
|---|--------|--------|--------|
| w roku | zmarło | w roku | zmarło |
| 1890 | 3.87 | 1901 | 1.61 |
| 1891 | 2.95 | 1902 | 0.66 |
| 1892 | 5.29 | 1903 | 0.29 |
| 1893 | 4.77 | 1904 | 0.58 |
| 1894 | 2.36 | 1905 | 0.46 |
| 1895 | 1.92 | 1906 | 0.51 |
| 1896 | 1.82 | 1907 | 0.93 |
| 1897 | 4.49 | 1908 | 0.54 |
| 1898 | 2.22 | 1909 | 1.23 |
| 1899 | 3.3 | 1910 | 0.58 |
| 1900 | 2.19 | 1911 | 0.52 |

Zwraca tu uwagę znaczny spadek śmiertelności z duru brzuszego od r. 1901, w którym oddano do użytku wodociągi dobrostańskie. Gdy przed tą datą śmiertelność procentowa z duru brzuszego była zwykle ponad 2 skony na każde 10.000 m., odąd spada ona poniżej 1 skonu na 10.000 m. a tylko r. 1909 stanowi niekorzystny wyjątek.

Dla ścisłości wypada jednak zaznaczyć, że procentowe cyfry śmiertelności za ostatnie lata ubiegłego dziesięciolecia a więc i w r. 1909 wypadły za wysokie z powodu kalkulacji statystycznej, która obliczała znacznie mniejszą cyfrę ludności, niż faktycznie we Lwowie było mieszkańców. Centralna komisya statystyczna, opierając się na wynikach spisu ludności z r. 1900, doliczała co roku do cyfry ludności z r. 1900 po 3.020 mieszkańców, gdyż to odpowiadało corocznemu przyrostowi ludności w dziesięcioleciu 1891—1900. Tymczasem spis ludności ostatni z r. 1910 wykazał, że ludności od r. 1900 o wiele więcej we Lwowie przybywało tak, że różnica kalkulacji statystycznej i faktycznego stanu ludności wynosiła w r. 1910 okragło 18.000 mieszkańców. Gdy się tę okoliczność uwzględni, wypadnie na r. 1909 mało co więcej niż 1 skon z duru brzuszego na każde 10.000 m. Lwowa.

Zachodzi ważne pytanie, jak przypadki duru brzuszego rozmieszczone są w poszczególnych dzielnicach miasta. I na to pytanie statystyka dotychczasowa nie daje dokładnej odpowiedzi.

Przedewszystkiem statystyka, którą tu omawiam, dotyczy jedynie skonów z duru brzuszego, a zatem uwzględnia zaledwie piątą a może i dziesiątą część zachorowań durowych wyraźnych, nie mówiąc już o roznosicielach zarazków i o postaciach lekkich, poronnych i wogóle do wiadomości władzy sanitarnej nie dochodzących. Powtóre statystyka ta podaje podział na dzielnice jedynie tych zmarłych, którzy w mieszkaniu własnym życia dokonali, podczas gdy w rzeczywistości bądź co bądź znaczna część chorych z miasta w szpitalach znalazła przyjęcia i po części tam zmarła.

Cyfry zatem udziału poszczególnych dzielnic w zachorowaniach durowych, względnie w śmiertelności z duru brzuszego, mają tu tylko bardzo niewielkie znaczenie i chyba przy uderzająco znacznych różnicach nasuwałyby wątek do dalszych śledzeń.

Otóż znamiennem jest, że w całym pięćdziesięcioleciu dzielnica II góruje nad innymi co do cyfry skonów z gruźlicy. Zestawię dla ułatwienia przeglądu sumy skonów ze wszystkich 5 dziesięcioleci dzielnicami.

| Dziesięciolecie: | Skonów było w dzielnicy: | | | | |
|------------------|--------------------------|----------------|------------------|--------------|------------|
| | I (Halicka) | II (Krakowska) | III (Zółkiewska) | IV (Łyczak.) | V (Śródm.) |
| 1851—1860 | 77 | 148 | 101 | 62 | 63 |
| 1861—1870 | 58 | 149 | 113 | 25 | 65 |
| 1871—1880 | 51 | 122 | 70 | 32 | 58 |
| 1881—1890 | 56 | 127 | 63 | 38 | 41 |
| 1891—1900 | 27 | 50 | 26 | 37 | 32 |

Z tych cyfr bezwzględnych nasuwałby się wniosek, że przecież w dzielnicy II istnieją jakieś przyczyny lokalne, ułatwiające zakażenie durowe.

Ale inaczej się rzecz przedstawi, gdy uwzględnimy stopień zaludnienia poszczególnych dzielnic.

Zestawię tu więc cyfry procentowe zaludnienia dzielnic w końcowych latach dziesięcioleci⁵⁾:

| Z każdorocznej ludności mieszkało procentowo w roku | w d z i e l n i c y | | | | |
|---|---------------------|------|------|------|------|
| | I | II | III | IV | V |
| 1857 | 18.9 | 27.4 | 22.6 | 11.6 | 18.8 |
| 1869 | 19.3 | 29.7 | 20.9 | 13.0 | 16.9 |
| 1880 | 16.4 | 28.7 | 26.0 | 13.0 | 15.9 |
| 1890 | 21.1 | 34.7 | 19.0 | 12.5 | 13.1 |
| 1900 | 23.1 | 37.6 | 15.5 | 14.5 | 8.9 |

Z porównania obu zestawień widać, że dzielnica II nie tylko nie była uprzywilejowaną większą częstością skonów z duru, ale nawet mniej w niej umierało osób na dur, niżby z odsetki ludności wypadło.

Także i dzielnica III, ze wszystkich najwięcej zawsze pod względem sanitarnym zaniedbana, tylko w dwóch pierwszych dziesięcioleciach okazuje niestosunkowo znaczną śmiertelność z duru.

Zresztą odnosi się wrażenie, że przypadki duru, a ściślej mówiąc skony z duru, we wszystkich dzielnicach miasta mniej więcej równomiernie się rozkładały.

Obliczenia jednak z okresów dziesięcioletnich nie mogą być tu miarodajne, gdyż w poszczególnych latach a ściślej mówiąc w poszczególnych epidemiach, przypadki duru mogły być zlokalizowane w pewnych okolicach miasta, a przy zestawieniach dziesięcioletnich zatarło się to zlokalizowanie.

(D. c. n.) Dr. Szczepan Mikołajski.

⁵⁾ Dr. K. Ostaszewski-Barański. Wiadomości statystyczne o mieście Lwowie Zeszyt VIII. Część II. Strona 25.

Walne Zgromadzenie Towarzystwa wzajemnej pomocy lekarzy galicyjskich

odbędzie się 8 czerwca 1912 (w sobotę) w lokalu Gal. Zakładu Kredytowego Krajowego Związku Zdrojowisk i Uzdrowisk (Lwów, ul. Romanowicza 9) o godz. 6 po południu z następującym porządkiem dziennym: Oświadczenie Gal. Zakładu Kredytowego Kraj. Związku Z. i U. co do przyjęcia passywów i aktywów Towarzystwa Wzaj. pomocy lekarzy gal.

Jako likwidatorowie Tow. Wzaj. pomocy lekarzy galicyjskich:
Dr. Wacław Łobaczewski m. p. Dr. Tadeusz Praszil m. p.
Dr. Józef Westreich m. p.

Umowa z towarzystwami ubezpieczeń na życie.

W dniu 24 marca br. przeprowadził Wydział gospodarczy Izb lekarskich rokowania z przedstawicielami towarzystw ubezpieczeń na życie w sprawie stosunku lekarzy do tych towarzystw. Za podstawę służyły Wydziałowi gospodarczemu dyrektywy, uchwalone na Wiecu Izb lekarskich w Badenie.

Reprezentanci towarzystw w ubezpieczeń przedstawili, że ubezpieczenie na życie zawiera się albo na podstawie świadectwa lekarskiego, albo też bez takiego świadectwa, przy czym zamiast badania lekarskiego oznacza się pewien okres wyczekiwania (Karenzfrist) przed którego upływem ubezpieczony nie ma prawa do odszkodowania. Towarzystwa chętniej zawierają ubezpieczenia na podstawie badania lekarskiego, lecz przy ubezpieczeniach ludowych odstąpiły od tego sposobu z powodu znacznych wymogów lekarzy, a wprowadziły okres wyczekiwania. Dwa niemieckie towarzystwa „Germania“ i „Friedrich Wilhelm“ zaprowadziły już przy wszystkich ubezpieczeniach okres wyczekiwania zamiast badania lekarskiego a i austriackie towarzystwa ewentualnie podwyższą granicę sumy ubezpieczonej dla ubezpieczeń bez badania lekarskiego. Propozycja towarzystw co do umowy opiewa:

UMOWA

co do uregulowania stosunków między lekarzami a towarzystwami ubezpieczeń na życie w Austrii.

Między Wydziałem gospodarczym austriackich Izb lekarskich, jako upoważnionym reprezentantem Izb lekarskich w... z jednej strony a austriacko-węgierskim Związkiem prywatnych towarzystw ubezpieczeń, jako reprezentantem przynależnych do niego towarzystw ubezpieczeń na życie z drugiej strony przyszła do skutku w dniu dzisiejszym następująca umowa co do uregulowania stosunku między lekarzami a towarzystwami ubezpieczeń na życie.

Ustanawianie i oddalanie lekarza zaufania.

§ 1. Ustanawianie lekarza zaufania z reguły następuje przez dyrekcję, względnie przez główną agencję (generalną reprezentację, oddział filialny, filię itd.) towarzystwa w tym kraju, w którym ma siedzibę lekarz. O dalszem funkcjonowaniu ustanowionego już lekarza zaufania ma prawo rozstrzygać tylko wyłącznie dyrekcja, a nie reprezentant towarzystwa.

Stosunek lekarza zaufania do towarzystwa i jego organów.

§ 2. Lekarz ma świadectwo lekarskie i podpisany rachunek honorarium bezwzględnie po dokonaniu badania przesłać w zamkniętej i opieczętowanej kopercie do dyrekcji, względnie do tego głównego biura towarzystwa, na którego wniosek wezwano lekarza do przedsięwzięcia badania lekarskiego.

§ 3. Wzbrania się jak najsurowiej lekarzom zaufania pokazywania świadectw do przegłądnięcia organom, którym poruczono zjednywanie osób do ubezpieczenia, względnie udzielania im jakichkolwiek wyjaśnień o treści świadectwa.

§ 4. Towarzystwa ubezpieczeń poruczą badania lekarskie ubezpieczanych w miejscowościach, w których mieszka i praktykę wykonuje przynajmniej dwóch lekarzy, znanych towarzystwom, o ile możliwości tym miejscowym lekarzom.

Honorarium.

§ 5. Honorarium za świadectwo lekarza zaufania ustanawia się, jak następuje:

Przy proponowanej do ubezpieczenia sumie do 5.000 K — 10 K; przy proponowanej do ubezpieczenia sumie 5.001 do 10.000 K — 15 K; przy proponowanej do ubezpieczenia sumie ponad 10.000 K — 20 K.

W honorarium tem mieści się wynagrodzenie za chemiczny rozbiór moczu na białko i cukier, który w każdym wypadku przedsiębiorzowi należy.

Lekarz zaufania ma na pytania, zawarte w formularzu świadectwa, odpowiedzieć stanowczo i dokładnie. Jeśli lekarz zaufania na pewne pytania nie odpowie lub odpowie niewyraźnie lub niedokładnie, jest naturalnie obowiązany udzielić towarzystwu na żądanie dodatkowo potrzebnych wyjaśnień bez dalszego wynagrodzenia a za zwrotem kosztów portoryum.

Jeżeli lekarz zaufania na żądanie towarzystwa przedsięwzięrze specjalne (dodatkowe) badanie oczu, uszu, krtani itd., należy mu za to wypłacić dalsze honorarium po 3 kor.

§ 6. Honorarium z wykluczeniem agenta wypłaca dyrekcja, względnie to główne biuro towarzystwa ubezpieczeń, do którego należało wysłać świadectwo i rachunek honoraryów.

§ 7. Jeżeli na wyraźne żądanie towarzystwa lekarz zaufania przedsięwzięrze badanie w mieszkaniu ubezpieczającego się,

Od 500 lat leczą

światowej sławy radio - siarkowe
gorące źródła i kąpiele błotne w

TRENCSEN-TEPLICZ

Górne Węgry.

Główna linia kolejowa Berlin — Oderberg — Wiedeń,

podagrę, reumatyzm etc. Nowe budynki z wykwintnem urządzeniem. Nowy Grand Hotel. Nowe łaźienki. Romantyczne położenie górskie. Otwarte cały rok. Wspaniała wiosenna kuracja. Pensjonaty nie drogie. Dla domowej kuracji wysyłka szlamu. — Prospekty: Dyrekcja kąp.

podwyższa się honorarium za badanie o 2 kor.; jeżeli mieszkanie ubezpieczającego się nie jest w tej miejscowości, w której mieszka lekarz zaufania, wynagradza się nadto lekarzowi rzeczywisty koszt wyjazdu.

§ 8. Świadectwo lekarza domowego należy wydawać tylko za pisemnem zapewnieniem towarzystwa, że ubezpieczający się na to się zgodził. Honorarium za świadectwo lekarza domowego wynosi 7 kor. Świadectwo to ma lekarz domowy w zamkniętej kopercie przesłać do tego głównego biura, które wydania świadectwa zażądało.

Świadectwa lekarzy domowych mają towarzystwa traktować dyskretnie.

§ 9. Za sprawozdanie lekarskie o wypadku śmierci ma zapłacić osoba, która tego sprawozdania żąda. Gdyby honorarium osoba ta nie zapłaciła, towarzystwo na doniesienie o tem lekarza wypłaci mu na rachunek pobierającego kwotę ubezpieczoną honorarium za wydanie sprawozdania w kwocie 7 kor.

§ 10. Powyżej ustalone w umowie niniejszej taksy honoraryów i warunki mają lekarze bezwarunkowo zastosować jako minimalne honorarya i minimalne warunki także w stosunku z temi towarzystwami ubezpieczeń, które do Związku nie należą.

Wspólne formularze na świadectwa.

§ 11. Towarzystwa ubezpieczeń będą w formularzach sprawozdań (świadectwa lekarzy zaufania, świadectwa lekarzy domowych, świadectwa skonu) używały ile możliwości jednolitego tekstu, dla którego za podstawę posłuży formularz, ułożony przez Związek przy udziale reprezentatów Izb lekarskich.

Stałe komisye.

§ 12. Dla naradzania się w sprawach, które dotyczą stosunku między lekarzami a towarzystwami ubezpieczeń na życie, wybiera się wspólną komisję, składającą się z trzech reprezentantów Izb lekarskich, umowę te zawierających i z trzech reprezentantów Związku.

Strony, zawierające umowę, podadzą sobie nawzajem co roku nazwiska swych delegatów.

Stała komisya wybiera ze swego grona przewodniczącego i zastępcę przewodniczącego w ten sposób, że w jednym roku zostaje wybrany przewodniczący z pośród delegatów Izb lekarskich a w następnym roku z pośród delegatów Związku. Miejsce zastępcy zastrzega się delegatom tej strony, która w tym roku nie daje ze swego grona przewodniczącego.

Stała komisya we własnym zakresie działania układa regulamin czynności, o ile w umowie nie mieszczą się szczególne postanowienia.

§ 13. Uchwały, powzięte przez stałą komisję, do swej ważności wymagają zatwierdzenia obu stron, umowę zawierających.

§ 14. Spory co do zastosowania, interpretowania i wykonania niniejszej umowy rozstrzyga stała komisya jako sąd polubowny i w tym wypadku są dla postępowania w tym sądzie miarodajnymi przepisy odnośne VI. części IV. rozdziału ustawy z 1. sierpnia 1895, dz. p. p. Nr. 113 (procedura cywilna).

Czas trwania umowy.

§ 15. Niniejszą umowę zawiera się na czas nieokreślony a wchodzi ona w życie w dniu

Terminem wypowiedzenia jest jeden rok a najwcześniej można wypowiedzieć umowę w dniu . . . 1921 roku.

Po otwarciu dyskusji nad tym projektem oznajmili reprezentanci towarzystw ubezpieczeń na życie, że z pośród 33 prywatnych towarzystw, pracujących w Austrii, już 28 towarzystw zgodziło się na umowę, którą ma się zawrzeć, podobnie i trzy

Wina Dalmatyńskie

z własnych winnic, nagrodzone najwyższymi odznaczeniami na wystawach zagranicznych. Wina stołowe: **Opol**, **Zlatarica** (czerwone), **Kucz i Vidovo** do herbaty znakomite, **Iróza** kuracyjne dla niedokrewnych, białe kuracyjne: **Zilavka i Bogdanusza**. — Zamówienia z prowincji już od 5 klg. efektujemy pocztą. Cennikami na żądanie służymy bezpłatnie. — Polecając się łaskawym względem P. T. Lekarzy, kreślimy się z wysokim poważaniem

Vrsalović-Mateijan
Lwów, ul. Fredry 6.

publiczne towarzystwa a i u pozostałych pięciu towarzystw prywatnych nie mogą lekarze otrzymać mniej korzystnych warunków (w myśl § 10 projektu).

Przewodniczący dr. Finger zauważył do § 1, że w projekcie nie określono, pod jakimi warunkami może nastąpić usunięcie lekarza zaufania.

Reprezentanci towarzystw odpowiadają, że lekarze zaufania nie pozostają w stałym stosunku do towarzystw a tylko przydziela im się od wypadku do wypadku badania, przy czym naturalnie zdarzyć się może, że pewien lekarz tylko dla tego przez dłuższy czas nie otrzymuje żadnego badania, bo w miejscowości tej nie było nikogo do zbadania. Ale zdarza się i tak, że na wniosek lekarza naczelnego nie przydziela się już badań pewnemu lekarzowi. Co do tych przydziałów muszą sobie towarzystwa zachować wolną rękę. Jednak towarzystwa oznajmiają gotowość udzielenia każdej chwili wyjaśnień na zapytanie Izby lekarskich, z jakiego powodu pewnemu lekarzowi tych badań się nie wyznacza.

W § 5. na życzenie reprezentatów towarzystw wstawiono w pierwszym zdaniu słowa: „z wyjątkiem prostej kontroli (Ueberpruefung) przy ubezpieczeniach ludowych, co do których zawrze się osobną umowę“.

Przeciw żądaniu, by w § 7. przyznano także wynagrodzenie i za stratę czasu, nie podnoszą towarzystwa żadnej trudności a mianowicie na końcu paragrafu ma się dodać „i stratę czasu według umowy w każdym wypadku“. Zastosować tu wypadnie taryfy honoraryów, przyjęte w okręgach poszczególnych Izby lekarskich.

Dr. Schlölicher wyraził życzenie, aby przyznano lekarzowi odszkodowanie także wtedy, gdy na próżno się facygował, gdyż ubezpieczającego się nie zastał w domu.

Stwierdzono, że takie wynagrodzenie przewidziano już w protokole, który spisano z konferencji Wydziału gospodarczego z reprezentantami towarzystw. Wynagrodzenie to ma się przyznawać bez względu na częstość takich przypadków.

Do § 9. zgodzono się, że za sprawozdanie o skonie będzie wypłacane minimalne honorarium a jeśli towarzystwo zażąda historii choroby, ma się osobno ułożyć z lekarzem o wynagrodzenie.

Wydział gospodarczy uchwalił zasięgnąć decyzji Izby i w swoim czasie zawiadomić towarzystwa o wyniku, poczem dopiero spise się definitywną umowę.

**Na rzecz Lwowskiego Towarzystwa Ratunkowego
ze sprzedaży **tutek** zdrowotnych**

10% Pierwsza Pomoc 10%
z żółtą watą,
pochłaniającą wszelkie szkodniki nikotyny.
Darmo! Próbki w każdej trafice **Darmo!**
darmo do nabycia!

W sprawie stosunków w Kulparkowie.

Izba lekarska wschodnio-galicyska wniosła do Wydziału krajowego pismo następujące:

Wysoki Wydziale krajowy!

W krajowym Zakładzie dla obłąkanych w Kulparkowie zaszły w ostatnich czasach liczne wypadki, zwracające powszechną uwagę na nienormalne stosunki w tym jedynym w kraju zakładzie leczniczym dla umysłowo chorych. Szaleńcy rzucają się tam z bronią w rękę na pacjentów, służbę zakładową i lekarzy. Napady te w niektórych wypadkach zakończyły się śmiercią lub ciężkim zranieniem osób, przeciw którym były wymierzone. Nadto donosi prasa o wypadkach samobójstwa chorych i o ucieczkach z zakładu bardzo niebezpiecznych dla otoczenia degeneratów. Są to wszystko fakty, świadczące o nadzwyczajnym obniżeniu się opieki i kontroli nad chorymi, w zakładzie Kulparkowskim umieszczonymi, a wzywające do jak najrychlejszej sanacji, jeśli dalszym tego rodzaju zdarzeniom ma się zapobiedz.

Zaniepokojona opinia publiczna wypowiedziała się w licznych głosach prasy krajowej.

Sprawa stała się też przedmiotem narad i rezolucji gron fachowych lekarskich. Lekarze Zakładu wnieśli do Wysokiego Wydziału krajowego przedstawienie, w którym wykazują przyczyny złego i formułują wnioski zaradcze. Sekcja neurologiczno-psychiatryczna Tow. lekarzy lwowskich poświęciła tej sprawie osobne zebranie i uchwaliła opinię, którą Wysokiemu Wydziałowi krajowemu przesłano. Tow. lekarzy lwowskich na dwóch posiedzeniach zajmowało się tym tematem i poparło podania lekarzy kulparkowskich, jakoteż Sekcji neurologiczno-psychiatrycznej.

Wszystkie te rezolucje i opinie fachowe, oparte na znajomości

warunków i potrzeb zakładu, wskazują zgodnie na dwie główne przyczyny fatalnych stosunków, przejmujących niepokojem i zgrozą społeczeństwo.

Pierwsza z nich to brak zakładu rządowego dla przetrzymywania zbrodniarzy i osób, o zbrodnię podejrzanym, udających chorobę umysłową lub nią istotnie dotkniętych.

Izba lekarska wschodnio-galicyska przyłącza się do tych fachowych głosów, które kreowanie rządowego zakładu detencyjnego dla umysłowo chorych uznają za postulat naglący, dla kraju nadzwyczaj ważny.

Gdy jednak i przy najusilniejszych staraniach czynników powołanych uzyskanie od państwa takiego zakładu rządowego niewątpliwie napotka na znaczne trudności i nie prędko będzie urzeczywistnione, tem więcej wyteżyć wypada działanie w granicach kompetencji kraju, aby zakład kulparkowski stosownie zreformować i zapewnić mu prawidłowe funkcjonowanie a społeczeństwo uchronić od niebezpieczeństw, które mu z powodu anormalnych stosunków w Kulparkowie poważnie zagrażają.

Z tego powodu Izba lekarska wschodnio-galicyska, powołana z ustawy do zabierania głosu, gdy chodzi o sprawy, dotyczące rozwoju pieczy o zdrowie i urządzeń zdrowotnych i uprawniona z ustawy do przedkładania władzom podań, wniosków i życzeń w tym zakresie, uważa za ważniejszą drugą główną przyczynę złego, wskazaną we wspomnianych opiniach fachowych. mianowicie dotkliwie i rażące braki w organizacji personelu lekarskiego i służby w zakładzie w Kulparkowie. Te braki usunąć może kraj bez oglądania się na rząd i usunąć je jest obowiązkiem kraju, zanim jeszcze zakład rządowy detencyjny będzie założony.

Personal lekarski jest liczebnie niedostateczny. Zamiast co najmniej 17 lekarzy na 1700 chorych jest tylko 11 lekarzy, a gdy dwóch z nich wskutek odniesionych ran od szaleńców a trzeci na inne cierpienie jest chorych a 1 na urlopie, pozostało do służby w tym olbrzymim, niesłychanie przepełnionym zakładzie, obarczonym nadto obserwacją niebezpiecznych zbrodniarzy, zaledwie 7 lekarzy. Wprawdzie Wysoki Wydział krajowy zarządził przyjęcie tymczasowe na czas choroby i urlopu lekarzy kulparkowskich dwóch zastępców, jednak zgłosił się tylko jeden zastępca a drugiego nie udało się pozyskać tak, że służbę pełni obecnie tylko 8 lekarzy. Nie można się dziwić, że w takich warunkach zakład kulparkowski zatracą charakter instytucji leczniczej, niosącej ulgę w cierpieniach i często wyleczenie tych najniebezpieczniejszych chorych, a staje się siedliskiem groźnej dla jego mieszkańców, a nawet i dla całego kraju, anarchii szaleńców i symulantów. Tego rodzaju stosunków bezwarunkowo kraj nadal biernie znosić nie powinien.

Uzupełnienie jednak personelu lekarskiego da się osiągnąć tylko przez wydatne polepszenie warunków bytu lekarzy zakładowych, gdyż przy obecnych, bardzo lichych warunkach od dawna daje się odczuwać brak kandydatów do objęcia ciężkich, wyczerpujących, wielce odpowiedzialnych a niebezpiecznych obowiązków.

Zamiast ustanowić płacę i awans odpowiedni, zabezpieczający spokojną przyszłość tym pracownikom, poradzono sobie w ten sposób, że w braku innych kandydatów wypełniono luki w personalu lekarskim lekarzami z Królestwa, przygnanymi do nas burzami politycznymi i nie mającymi prawa do wykonywania praktyki lekarskiej a nawet do zajmowania posad szpitalnych. Ogół lekarzy w kraju wcale nie protestował ani nie protestuje przeciwni, wprawdzie z całym społeczeństwem pragnie tym rozbitkom politycznym ułatwić zdobywanie środków utrzymania i w stosunku do lekarzy polskich nie uznaje sztucznych granic, dzielących naszą ojczyznę.

Ale też właśnie dla tego ogół lekarzy polskich musi nareszcie stanąć w obronie tych kolegów z Królestwa, chwytających się najlichszych posad, jako deski ratunku. Sądzymy, że nie godzi się korzystać z ich przymusowego położenia i zbywać ich płacą, jakiej lekarze galicyjscy przyjąć nie mogą, bo nie odpowiada ona ani nakładowi wymaganej pracy, ani wyjątkowemu uciążliwościom i niebezpieczeństwom służby, ani denerwującym i rujnującym zdrowie warunkom zakładu.

Także i personal służby zakładowej jest niedostateczny, skutek czego cierpi obsługa chorych i kontrola na nimi. I tu jedynie wyjątkowe polepszenie warunków bytu zdolne jest przysporzyć sług sprawnych, nie porzucających zakładu po krótkim w nim pobyciu, jak to obecnie ma miejsce.

Wobec tego Izba lekarska wschodnio-galicyska, popierając podanie, wniesione do Wysokiego Wydziału krajowego przez lekarzy kulparkowskich, Sekcję neurologiczno-psychiatryczną i Tow. lekarzy lwowskich, wyraża zdanie, że byłoby wskazane zwołać nie jak najrychlejsze ankiety, któraby zbadała gruntownie braki personelu lekarskiego i służby w zakładzie dla umysłowo chorych w Kulparkowie i skreśliła program sanacji w granicach kompetencji kraju. Gdyby Wysoki Wydział krajowy uznał potrzebę takiej ankiety, Izba lekarska wschodnio-galicyska na wezwanie chętnie wyznaczy do niej swych delegatów.

Z Wydziału Izby lekarskiej wsch. galic.

Wynagrodzenie lekarzy sądowych w sprawach cywilnych.

Na podstawie ankiety, zwołanej na życzenie lekarzy sądowych we Lwowie, wręczyła deputacja Izby lekarskiej wschodnio-galicyjskiej prezydentowi Sądu krajowego wyższego następujące przedstawienie:

Izba lekarska wschodnio-galicyjska na skutek przedstawień lekarzy znawców sądowych przedkłada Jaśnie Wielmożnemu Panu Prezydentowi zasadnicze sprawy, które lekarze-znawcy podnoszą jako wadliwe, dla nich niekorzystne, a zachodzące w ich stosunku do sądów w sprawach cywilnych.

C. k. Sądy pierwszej instancji, powołując lekarzy-znawców ze Lwowa na prowincję, przyznają, jako stratę czasu, rzeczywistą ilość godzin nieobecności lekarza w miejscu zamieszkania, w ostatnich czasach jednak wskutek rekursów c. k. Prokuratorji skarbu, względnie stron, c. k. Sąd wyższy krajowy zazwyczaj przyznaje wynagrodzenie tylko za 9 godzin na dobę, powołując się na analogię z taryfą adwokacką. W ten sposób lekarz, wyjeżdżający np. ze Lwowa o 6-tej rano, a powracający o 12-tej w nocy, otrzymuje odszkodowanie za 9-cio godzinną stratę czasu pomimo, że stracił w danym wypadku 18 godzin, a czasem i więcej.

Wobec tego, że lekarz nie ma kancelaryi, względnie zastępcy, z drugiej zaś strony lekarz jest zobowiązany o każdej godzinie dnia i nocy pospieszyć z pomocą, więc nie można porównywać zawodu lekarza z adwokackim. W dawniejszym sposobie przyznawania całej nieobecności w miejscu zamieszkania, jako straty czasu, mieściło się poniekąd odszkodowanie za trud znawcy, połączony z podróżą i za możliwy, ewentualnie o wiele większy, ubytek zarobku. Wynagrodzenie znawców według nowo zaprowadzonego sposobu, choćby po 20 koron za godzinę, w razie naprzykład 16-to lub 18-to godzinnej nieobecności nie pozostaje w żadnym stosunku do honorarium, jakie zwyczajnie lekarz otrzymuje za wyjazd do chorego, połączony z tak znaczną stratą czasu, tem bardziej, że najczęściej c. k. sądy wzywają lekarzy doświadczonych, lub specjalistów, którzy tem samem za czas i trud swój powinni być wyżej wynagradzani.

Sposób ten ustalania przez Sądy tylko 9 godzinnego dnia pracy i wynagradzania w tym stosunku musiały nieraz wpłynąć niekorzystnie na przebieg spraw przez odraczanie rozprawy a mianowicie po wyczerpaniu 9-godzinnej straty czasu lekarzy znawców.

Druga sprawa, którą Izba lekarska wschodnio-galicyjska ma zaszczyt przedstawić JW Panu Prezydentowi, jest sprawa zabezpieczenia znawcom przyznanych wynagrodzeń w razie niemożności ściągnięcia kosztów od stron, zobowiązanych do ich ponoszenia. Izba lekarska wschodnio-galicyjska uważa sprawę tę za zasadniczą, ponieważ jest rzeczą słuszną, aby znawca, zobowiązany stawić się na wezwanie c. k. sądu, był wynagradzany przez c. k. sąd bez względu na to, czy strona może wypełnić swoje zobowiązania lub nie.

Izba lekarska zmuszona jest zwrócić uwagę JW. Panu Prezydentowi, że brak gwarancji otrzymania należnego wynagrodzenia mógłby naprowadzić stronę na zupełnie niewłaściwą propozycję zapewnienia lekarzowi jego honorarium.

Izba lekarska, stojąc na straży tak etycznych, jak i materialnych interesów lekarskich, uważając sprawy tu poruszone za nader ważne, zwraca się do JW. Pana Prezydenta z prośbą, aby zechciał odpowiednim władzom sprawy te przedstawić i ze swej strony odpowiednio poprzeć.

w Truskawcu

od lat 15-tu
ordynuje
od 15/V. — 30/IX.

b. asystent Uniw.
i sekund. I kl.
szpit. powszechn.
we Lwowie

Dr. Tadeusz Praschil

Telefon Nr. 2.

8—3

Lecznica higieniczna Dra Tarnawskiego w Kosowie (za Kołomyją)

stacja kol. Zabłotów w Galicyi. — Otwarta do zimy. — Leczenie wodą, kąpielami słonecznymi i dyetą (przeważnie jarską), postem, gimnastyką i przysposabianie do życia higienicznego. 13—3

Dr. Zygmunt Wallach

sekundaryusz szpitala powszechnego we Lwowie,

ordynuje jak zwykle w sezonie

w Iwoniczu.

Lekarz zakładowy

Dr. Kazimierz Gerus

ordynuje w sezonie, jak w latach ubiegłych
w Truskawcu.

Iwonicz

Dr. A. Kulczycki

ord. od 5. czerwca

„Bazar“, naprzeciw poczty.

Dr. Józef Zeitner

ordynuje

w Francensbadzie „Stadt Paris“.

Trencsen-Teptitz (Węgry)

ordynuje jak zwykle

Dr. Emil Münz

b. wieloletni sekundaryusz szpitala św. Łazarza w Krakowie.

Dr. S. Stauber

ordynuje jak od lat 17-tu od 20-go maja do września
w Iwoniczu.

Stosuje na podstawie doświadczeń, wykonanych w szpitalu powszechnym we Lwowie, leczenie tuberkuliny.

Dr. St. Benedykt Kwiatkowski

ordynuje od 1 maja do 1 października w MARJENBADZIE
(Haus Hamburg)

od 1 października w MERANIE (Haus Venosta).

Dr. Jan Regiec

ordynuje

w Rymanowie

jako lekarz zakładowy. Nowe łaźienki. Centralne ogrzewanie.

DR. ZENON PELCZAR

ordynuje od dnia 15. maja

w Truskawcu willa Zofia.

Telefon Nr. 3.

Szczawnica

ordynuje przez sezon letni
od dnia 1. czerwca

Dr. Adam

STRUMIEŃSKI

na Miedziusiu.

Francensbad willa Dra Steinsberga

Zakład i pensjonat leczniczy

Jedyny dom polski.

Komfort i higiena nowoczesna. — Kuchnia dyetetyczna. — Troskliwa opieka. — Ceny umiarkowane. — Prospekty na żądanie.

Dr. Ferdynand Eichhorn

ordynuje, jak dotychczas

w Marienbadzie dom „Mozart“

Dr. D. Mohr

ordynuje jak lat ubiegłych w Szczawnicy.

Pouczanie kandydatów stanu nauczycielskiego o sprawie alkoholizmu.

Rozporządzenie ministerstwa wyznań i oświaty z 24. lutego 1912 L. 52751 ex 1911 do wszystkich władz krajowych.

Uznając wielkie znaczenie, jakie musi się przywiązywać do wyjaśniania uczniom seminaryjów nauczycielskich zgubnych skutków z używania alkoholu i istoty ruchu przeciwalkoholowego, czuję się spowodowanym zarządzić w porozumieniu z c. k. ministerstwem spraw wewnętrznych, aby te sprawy w wyższym stopniu uwzględniano przy nauce somatologii i higieny szkolnej w seminaryjach nauczycielskich.

Proszę więc c. k. Radę szkolną krajową, aby o tem w stosowny sposób zawiadomiła docentów wspomnianych przedmiotów naukowych w państwowych i prywatnych seminaryjach męskich i żeńskich, w jej okręgu administracyjnym istniejących. Dla bliższej informacji co do zakresu i sposobu wspomnianych pouczeń należy docentom podać do wiadomości następujący porządek wykładów:

I. Fizjologiczne działanie alkoholu na ustrój ludzki.

Podniecenie, porażenie centralnego układu nerwowego;

Początkowo podniesienie a potem szybko występujące obniżenie umysłowej i cielesnej sprawności.

II. Patologiczne działanie alkoholu na ustrój ludzki.

Ostre zatrucie alkoholem, chroniczne nadużywanie alkoholu; zmiany w tkankach i narządach, zwyrodnienie narządów, ważnych dla życia, wątroby, nerek, serca; psychiczne zaburzenia, obłąd pijacki, śmierć z alkoholu.

III. Społeczne niebezpieczeństwo alkoholizmu.

Zmniejszenie zdolności do pracy, zwiększenie liczby niebezpiecznych wypadków, zniweczenie dobrobytu, życia rodzinnego; choroby umysłowe, zbrodnie, zwyrodnienie potomstwa.

IV. Ekonomiczne znaczenie alkoholu jako środka spożywczego.

Minimalna wartość odżywcza przy względnie wysokiej cenie. Przykład: porównanie litra piwa i litra mleka pod względem wartości odżywczej i ceny.

Zaleca się pouczenia w sprawie alkoholizmu, treściwe i zwięzłe, według powyższych wytycznych, połączyć z wykładami z rozdziału o odżywianiu ludzi a prócz tego przy odpowiednich rozdziałach anatomii i fizjologii (jak: budowa i funkcja serca, wątroby, nerek i t. d.) wplatać stosowne wyjaśnienia i pouczenia o wpływie używania alkoholu.

C. k. Rada szkolna krajowa zechce wydać dalsze potrzebne zarządzenie w myśl powyższych wskazówek.

MATTONI'EGO SÓL BOROWINOWA



Prawdziwa jedynie,
gdy zaopatrzona
marką ochronną:
sowa z okularami.

dobywana z silnie leczniczo działającej borowiny w Soos obok Francensbadu. Naturalny przetwór, zastępujący borowinę w kąpielach, branych w domu. Stosuje się według przepisu lekarza. Prosimy żądać zawsze:

Mattoni'ego sól borowinowa.

KRONIKA.

Z początkiem sezonu kąpielowego niech nam wolno będzie wyrazić gorące życzenie, aby i ten rok wykazał znaczny wzrost frekwencji w naszych krajowych zdrojowiskach a tysiące kuracjuszy, marnujących niepotrzebnie miliony wód obcych, skierował ku zdrojom polskim.

Odzywa się w kraju silny głos za zdrojowiskami naszymi, zapoznanymi i nie docenianymi należycie.

Nam, lekarzom, wiadomo, że zawartością składników leczniczych wody nasze przewyższają zachwalane obce wody mineralne. Wiemy też, że zdrojowiska nasze czynią postępy w urzędzeniach.

I jeżeli polecamy chorym nasze źródła, czynimy to nie tylko w poczuciu obowiązku patriotycznego, ale także zgodnie z przekonaniem lekarskim, że radzimy na korzyść zdrowia chorych, którzy dzięki Bogu nie potrzebują za granicami poszukiwać ożywczych krynic lub czarownych krajobrazów, bo przyroda dała nam je podostatkiem.

Nie potrzebujemy przeto zachęcać lekarzy naszych, by podczas sezonu pamiętali o rodzimych zdrojowiskach i uzdrowiskach.

Interes zawodowy lekarzy galicyjskich w tej sprawie, jak wogóle w sprawach publicznych, nie może być decydującym dla nas momentem, ale jeśli jest zupełnie zgodnym z interesami ekonomicznego i kulturalnego rozwoju kraju, zasługuje także na zaznaczenie.

Otóż nie ulega wątpliwości, że jeśli nastąpi istotnie okres szybkiego rozrostu naszych zdrojowisk, który się zapowiada, jeśli frekwencja w naszych zdrojowiskach podwoi się lub potroi, zdrojownictwo krajowe zapewni warunki egzystencji dla znacznego zastępu lekarzy, co w ciężkich obecnych czasach, gdy kurczy się zwykła praktyka prywatna, jest wielce pożądanem.

Z zadowoleniem też stwierdzić trzeba coraz większe zainteresowanie się ogółu lekarzy zdrojownictwem krajowym. Tegoroczny sezon zimowy odznaczał się we Lwowie niebywałą dotąd ruchliwością sekcji balneo-lekarskiej a liczne odczyty z zakresu balneoterapii, balneotechniki i innych pokrewnych działów cieszyły się pokaźną liczbą słuchaczy i ożywioną dyskusją.

Zasługa w tem przedewszystkiem krajowego Związku zdrojowisk, który śmiało inicjatywą, szerokim programem, usilną agitacją, celową a wytrwałą i wszechstronną działalnością budzi powszechny podziw i uznanie.

Uczczenie zasług dra Stroynowskiego. W dniu 23 maja zebrał się Wydział lwowskiego Tow. ratunkowego na uroczyste posiedzenie i wręczył dr. Stroynowskiemu, twórcy i prezesowi towarzystwa dyplom członka honorowego, artystycznie wykonany i przez członków Wydziału podpisany.

Tłumaczem uczuć Wydziału i — śmiało rzec można — całego miasta był wiceprezes towarzystwa dr. Mikołajski, który w swem przemówieniu, zwróconem do jubilata, podniósł, że gdy ze zgliszczów i ruin Ringteatru rozkwitła wzniosła idea samarytańskiej pomocy, dr. Stroynowski pierwszy w Polsce przeszczepił ją do Lwowa i pomimo trudności, wymagających wielkiej pracy i ofiarności, zdołał pogotowie ratunkowe lwowskie doprowadzić do świetnego rozwoju. Za tę zasługę imię dra Stroynowskiego będzie na zawsze chlubnie zapisane w rocznikach miasta a wszyscy mieszkańcy Lwowa żywią do jubilata wdzięczność.

Wycieczka do zdrojowisk krajowych. Krajowy Związek zdrojowisk zorganizował wycieczkę słuchaczy medycyny ze Lwowa do zdrojowisk. Kierownictwo wycieczki objął prof. dr. Kučera a nadto przyłączyli się do niej: dr. Mikołajski i dr. Serbeński.

Wyjechano ze Lwowa 24 maja a według programu miano zwiedzić kolejno: Rabkę, Zakopane, Szczawnicę, Żegiestów, Krynicę, Iwonicz, Rymanów w ciągu 7 dni.

Spostrzeżenia i wrażenia wycieczki podamy w następnym numerze.

Z powodu wyjazdu redaktora niniejszy numer „Głosu Lekarzy“ opuszcza prasę o kilka dni wcześniej.

Ankieta w sprawie akcji przeciwgruźliczej wśród członków kas chorych zwołał zarząd Zakładu ubezpieczeń robotników od wypadków we Lwowie. Ankieta odbyła 3 posiedzenia a powołano do niej z pośród lekarzy: dra Bernadzikowskiego, dra Betta, dra Krzyżanowskiego, dra Stahra, dra Mikołajskiego, prof. dra Wiczowskiego, dra Skałkowskiego. Bliższe szczegóły o przebiegu narad i ich wyniku podamy później.

Wykłady o leczeniu sanatoryjnym gruźlicy rozpoczął prof. Wiczowski w sanatorium ludowym w Hołosku wielkiem. Kurs ten ma na celu przygotować kandydatów do objęcia na prowincyi kierownictwa podobnymi lecznicami, jak w Hołosku, które zdaniem prof. Wiczowskiego wkrótce powstać muszą.

Gmina miasta Lwowa użyczyła automobilowego wozu dla przewożenia słuchaczy ze Lwowa do Hołoska.

W sprawie wynagrodzeń sądowo-lekarskich w sprawach cywilnych zapewnił prezydent sądu krajowego wyższego p. Czerwiński deputację Izby lekarskiej wschodnio-galicyjskiej, że memorał jej, który osobno podajemy, zyczliwie rozpatrzy i wyda stosowne zarządzenia. Przy tem przyznał, że przy wyznaczaniu należytości za stratę czasu nie można porównywać lekarzy z adwokatami i że pod tym względem przedstawienie Izby jest słuszne.

O warunkach w kasach chorych otrzymaliśmy już liczne odpowiedzi od kolegów z prowincyi, lecz z braku miejsca w tym numerze musieliśmy jeszcze odłożyć ogłaszanie tych materyałów, które zapewne zainteresują ogół lekarzy w kraju a dla uregulowania stosunków lekarzy kas chorych podadzą cenne wskazówki.

Jeszcze jednak nie wszyscy lekarze kasowi nadesłali odpowiedzi na kwestyonaryusz. Niechże to więc uczynią jak najrychlej.

Zjazd higienistów polskich z zaboru rosyjskiego odbył się w końcu maja we Włocławku. Na Zjazd ten wyjechał ze Lwowa prof. dr. Panek, jako delegat komitetu kongresu higienistów polskich, mającego się odbyć w r. 1913 we Lwowie, w celu nawiązania bliższych stosunków z higienistami w zaborze rosyjskim i omówienia z nimi szczegółów kongresu.

RAMOGEN

„nazwa zastrzeżona dla Biederta mieszanki śmietanowej“, umożliwia dokładne przystosowanie pokarmu do zdolności trawienia, dzięki korzystnemu i podobnemu, jak w pokarmie kobiet stosunkowi białka do tłuszczu i cukru; zapewnia wskutek tego nie tylko dobre rozwijanie się dzieci zdrowych, ale i umożliwia jak najściślejsze indywidualizowanie przy leczeniu oseszków i dzieci chorych na żołądek. Wskazany przede przy braku pokarmu u matki, nieznośności mleka krowiego, słabym trawieniu, braku przyrostu, zaburzeniach wszelkich trawienia, zwłaszcza przy śluzowym niezycie kiszek, bieguncie letniej, również przy zapaleniu żołądka i kiszek, jeśli niema nadmiernej wrażliwości przeciw tłuszczom i kwaśnym stolicom. tłuszcz zawierających.

Literature i próbki bezpłatnie dostarcza:
Oesterreichisch - ungarische Milchwerke in Linz a. d. Donau.

II. Zjazd lekarzy rządowych w Austrii odbędzie w Krakowie w dniach 24, 25 i 26 czerwca br.

W przeddzień Zjazdu 23 czerwca odbędą się obrady Centralnego Wydziału Związku lekarzy rządowych a o godz. 9-tej wieczorem zebranie zapoznawcze uczestników Zjazdu.

W poniedziałek 24 czerwca o godzinie 9-tej przed południem uroczyste otwarcie Zjazdu. Przemówienia powitalne. Odczyty: prof. dr. Jurasz, Lwów: „O twardzieli“, dr. Franciszek Kulhavy, Praga: „Znaczenie medycyny społecznej dla lekarzy rządowych“, dr. Filip Eisenberg, Kraków: „Zwalczanie chorób zakaźnych, a nowoczesna bakteriologia“.

Po południu zwiedzanie miasta Krakowa i jego historycznych zabytków, uroczyste przyjęcie uczestników Zjazdu przez gminę miasta Krakowa

We wtorek 25 czerwca przed południem: dr. Adolf Horst, Wiedeń: „Hygiena przemysłu górniczego i ochrona ustawowa robotników górniczych i hutniczych w Austrii“, dr. Julian Bory, Drohobycz: „Uwagi rozpoznawcze co do duru osutkowego“, dr. Tomasz Janiszewski, Kraków, dr. Kalikst Krzyżanowski, Lwów, dr. Maks Winter, Wiedeń: „Potrzeby publicznej służby zdrowia w zamierzonej reformie administracji przy władzach politycznych“.

Po południu: dr. Maks Winter, Wiedeń: „Gruźlica jako choroba ludowa“ (z demonstracjami obrazów świetlnych i kinematograficznych), dr. Gustaw Paul, Wiedeń: „Znaczenie sanitarno-policyjne rzekomej ospy krowiej dla handlu mlekiem“ (z demonstracjami drobnowidowem), prof. dr. Leon Wachholz, Kraków: „Wykład z dziedziny toksykologii sądowej“ (z demonstracjami).

We środę 26 czerwca przed południem: dr. Opieński, Lwów: „O potrzebie natychmiastowego zaprowadzenia nauki o higienie i somatologii w seminariach naucz. w Austrii“, dr. Hans Kaan, Morawska Ostrawa: „Nowoczesny humanitaryzm a wielki przemysł“. Zakończenie Zjazdu.

Po południu: wycieczka koleją do salin w Wieliczce i przyjęcie uczestników Zjazdu przez Komitet zjazdowy.

Na kongres międzynarodowy esperantystów, który odbędzie się od 11 do 17 sierpnia br., zgłosili się dotąd ze Lwowa lekarze: dr. Fels z rodziną, dr. Gerstler, dr. Mikołajski, dr. Skalkowski. Pożądane są dalsze zgłoszenia kolegów, mających zamiar uczestniczyć w kongresie, w celu porozumienia się co do zorganizowania zebrań z lekarzami innych narodowości.

VI. Zjazd techników polskich, który odbędzie się w czasie od 12 do 16 września br. w Krakowie, obejmuje między innymi I Zjazd zawodowy techników, pracujących na polu budowy i higieny miast. Komitet tego Zjazdu zwraca się do Kolegów, zainteresowanych w sprawach budowy, uzdrowotnienia i gospodarki naszych miast w dziale technicznym z prośbą o wzięcie udziału w Zjeździe i jego pracach. Poszczególne poruszane będą tematy: 1) Budowa miast. 2) Kanalizacja. 3) Wodociągi. 4) Oświetlenie. 5) Nawierzchnia miejska. 6) Komunikacje miejskie. 7) Higiena miast (czyszczenie, walka z kurzem, z dymem). 8) Ogrzewanie i wentylacja. 9) Łaźnie publiczne (pralnie). 10) Szpitalnictwo. 11) Rzeźnie i targowiska. 12) Miejska gospodarka gruntowa (parcelacja). 13) Miasto jako przedsiębiorca (cegielnia, fabryki wyrobów betonowych etc.) 14) Administracja miejska w powyższych działach i udział w niej techników. — Wnioski i referaty zgłaszać można do 1 lipca br. Wszelkich informacji udziela sekretarz Komitetu p. Inż. Jan Fiszler lub zastępca p. Inż. Stefan Szempliński (Kraków, Magistrat, Budownictwo miejskie, Kanalizacja miasta).

Podczas ostatniego Kongresu lekarzy przedłożono między innymi także referat o odzwyczajaniu niemowląt od piersi i wskazano, że w czasie odzwyczajania należy używać jedynie tylko Phosphatine Falières, który to przetwór wszelkim wymogom odpowiada.

Maść formaldehydowa aptekarza Bernatzika, najwięcej szeptony przetwór, jaki w postaci maści osiągnąć można, okazała się doskonałym środkiem, przeciw nadmiernemu poceniu się rąk i stóp. Wypróbowano ją klinicznie i powszechnie zapisują ją lekarze. Zastępuje na zalecenie wszystkim, cierpiącym na nienormalne pocenie się i jest też dobrym środkiem, zapobiegającym przeziębieniom. Otrzymać ją można we wszystkich aptekach.

Wielmożnym Panom Lekarzom dentystom polecamy najnowsze **kompletne urządzenia dentystyczne** pod najkorzystniejszymi warunkami.

Dom dentystyczno-towarowy

Specjalność: **BRUNO SASS I SKA**
 artykuły **S. S. Whitego** **Pl. Halicki 14.**
 Nr. telefonu 1794.

Stan techników dentystycznych pragnie utworzyć pos. Breiter i wniosł w tym celu w Radzie państwa skodyfikowany projekt ustawy, wymagający od kandydatów ukończenia sześciu klas gimnazjalnych, dwuletniej praktyki i 3 letniego kursu uniwersyteckiego.

Przedziały kolejowe dla chorych. Pos. Schachinger wystąpił w Izbie posłów z wnioskiem, by w pociągach kolejowych urządzono osobne wagony, względnie przedziały dla chorych, jak to ma miejsce za granicą.



Dla Pań i Panów

pierwszorzędne nowości sezonowe, jakoteż ogromny wybór o b u w i a amerykańskiego i wiedeńskiego

poleca

American House

Lwów, ————— Kopernika 5.

LABORATORYUM

chemiczno lekarskie i higieniczno-bakteryologiczne
 pod kier. PROF. DR. K. PANKA
LWÓW, UL. ROMANOWICZA L. II. — TEL. 494.

przy współpracownictwie sił fachowych we wszystkich działach — wykonuje: **Badania chemiczne i mikroskopowe:** moczu, płwocin, treści żołądkowej, kału, krwi, mleka i t. p. — Szczegółowe badania przemiany materii. — **Badania bakteriologiczne:** wydzielin, wysięków, krwi, nalołów itp. — **Badania serodyagnostyczne:** próba Wassermanna, Vidala. — **Badania histologiczne** tkanek chorobowo zmienionych. — **Badania higieniczne:** Rozbiory wody do picia, wód mineralnych, środków spożywczych, wód ściekowych i t. p.

Na żądanie dostarcza się rurek i naczyń jałowych do pobrania i przesyłki prób. - - -

Od 22 lat istniejące

złotym medalem Wystawy przyrodniczo-lekarskiej i higienicznej X. Zjazdu lekarzy i przyrodników polskich we Lwowie w roku 1907 odznaczone.

Pierwsze w Galicyi, przez Wysokie c. k. Ministerstwo spraw wewnętrznych w myśl §. 31. ustawy o „artykułach żywności“ z dnia 16. stycznia 1896, Dz. pp. Nr. 89 ex. 1897

urzędownie upoważnione

CHEMICZNO - MIKROSKOPOWO - ANALITYCZNE - LABORATORYUM

do badania pokarmów, artykułów spożywczych, leczniczych, handlowych, technicznych, gospodarczych, higienicznych, analiz sądowych, moczu, płwocin i t. p.

Radcy Cesarskiego

WALEREGO WŁODZIMIRSKIEGO

ZAPRZYSIĘŻONEGO CHEMIKA C. K. SĄDU KRAJ. KARNEGO,

zaprzysiężonego rzeczoznawcy i oceniciela c. k. Sądu krajowego cywilnego, egzaminowanego na wszechnicy we Wiedniu znawcy artykułów spożywczych, członka stałej Komisji i zdrowotnej miasta Lwowa, członka i referenta Komisji Jurorów Wystawy krajowej w r. 1894 we Lwowie i Wystawy przyrodniczo-lekarskiej w roku 1907 we Lwowie, (byłego właściciela apteki)

we Lwowie, przy ul. Jagiellońskiej 1. 18.

Karol Domiczek

elektrotechnik - mechanik
 Lwów, Sykstuska 23. — Telefon 349.

urządza światło elektryczne i przenoszenie siły, wyciągi, zamki, zegary, dzwonki, wodowskazy elektryczne, telefony, gromochrony, ubezpieczenie domów i kas przed włamaniami własnymi wypróbowanymi sposobami. Dostarcza i poprawia aparaty lekarskie i maszyny do pisania. Skład świeczników. Wzorowa pracownia fabryczna dla robót nowych i napraw w zakresie mechaniki i elektrotechniki wchodzących.



AUTOMOBILE
Laurin & Klement
A. S., Mlada Boleslav.
Marka światowa.
Zastępcy: E. & I. Stromenger, Lwów.



Pediatrzy wiedzą najlepiej, z jakimi nieprzyjemnościami połączone jest często odzwyczajanie dzieci od piersi.

Od tych trosk mogą się lekarze uwolnić, jeżeli podczas odzwyczajania dzieci od piersi stosują wyłącznie

Phosphatine Fallieres

Z powodu znakomitego smaku, łatwej strawności i obfitej zawartości składników odżywczych jest

Phoshatine Fallieres

niezbędną w praktyce pediatrycznej.

Cena szkatułki wystarczającej na 4 tygodnie 3⁸⁰ kor.

Dostać można we wszystkich aptekach.

Fabrykanci:

Chassaing & Cie, Paris, 6 Avenue Victoria.

Lp. 369/912.

Konkurs.

Wydział powiatowy w Skałacie rozpisuje niniejszem konkurs na posadę lekarza okręgowego z siedzibą w Tarnorudzie.

Okręg sanitarny z siedzibą w Tarnorudzie obejmuje gminy i obszary dworskie: Tarnoruda, Czerniszówka, Orzechowiec, Kaczanówka, Iwanówka, Rożyska, Turówka, Faszczówka, Łuka-mała Kokoszyńce, Kozina, Stawki, — o ludności 15.896 dusz.

Do tej posady przywiązaną jest płaca roczna 1.400 koron z kasy Wydziału powiatowego, 800 koron od Wydziału krajowego tytułem ryczałtu na objazdy, tudzież dobrowolny datek gminy Tarnorudy, Rożysk, Faszczówki, Turówki po 100 koron czyli łącznie 2.600 koron.

Lekarz okręgowy w Tarnorudzie będzie miał także obowiązek utrzymywać aptekę domową, względnie postarać się w drodze właściwej o odnośną koncesję, zresztą obowiązany będzie do wykonywania czynności wymienionych w § 14. ustawy z dnia 5. października 1906 r. Dz. u. kr. Nr. 148 jakoteż wydanej na tej podstawie instrukcji.

Podania ostemplowane zaopatrzone w allegata, przepisane postanowieniami § 7. powołanej wyżej ustawy, wnosić należy do Biura Wydziału Rady powiatowej w Skałacie najdalej do końca maja 1912 r.

Posada ta nadana zostanie na rok pierwszy prowizorycznie a nominacyi dokona Wydział krajowy na podstawie wniosku przedstawionego przez Wydział powiatowy.

W Skałacie, dnia 16. kwietnia 1912.

Wiceprezes Rady powiatowej.

Ludwik hr. Koziębrodzki m. p.

3—3

L. 1131/12

Konkurs.

Na podstawie reskryptu z 9. stycznia 1912 L. 177.542/11 Wydział powiatowy w Dobromilu rozpisuje niniejszem konkurs na posadę lekarza okręgowego w Nowem mieście.

Do okręgu tego należą następujące miejscowości:

W powiecie dobromilskim Nowemiasto, Posada nowomiejska, Komarowice, Grodzisko, Grabownica, i Przedzielnica.

W powiecie Staro Samborskim Błozew górna, Wołcza dolna, Koniów i Towarnia.

Lekarz okręgowy obowiązany jest utrzymywać aptekę domową.

Do posady tej przywiązana płaca 1.000 K rocznie i ryczałt na objazdy 450 K., tudzież stały dodatek roczny od gminy Nowemiasto w kwocie 300 K., dodatek przez 2 pierwsze lata od gminy Komarowic po 50 K., dodatek od gminy Posady nowomiejskiej przez dwa pierwsze lata po 100 K., dodatek od obszaru dworskiego w Komarowicach przez dwa lata po 100 K.

Nadto przywiązane jest do posady prawo do emerytury w myśl ustawy z 12. maja 1909 Nr. 68 dz. u. kr.

Ubiegający się winni wnieść do tutejszego Wydziału powiatowego najdalej do dnia 1. czerwca 1912 odpowiednie podanie o posadę i wykazać zdadność fizyczną, nieprzekroczony wiek lat 40, prawo obywatelstwa austriackiego, dyplom doktora medycyny uprawniający do wykonywania praktyki lekarskiej, nieskazitelność charakteru, znajomość języków krajowych i najmniej dwuletnią praktykę w zawodzie lekarskim.

Pierwszeństwo zastrzeżone posiadającym dwuletnią praktykę w szpitalu powszechnym lub egzamin fizykacki.

Dobromil, dnia 19. kwietnia 1912.

3—3

Z Wydziału Rady powiatowej.

LYSOFORM

**powszechnie używany
środek desinfekcyjny,**

nieszkodliwy, bezwonny, pewnie działający, nie drażniący i tani.

Z wodą przekroploną tworzy jasne rozczynty, co zwłaszcza przy odkażaniu narzędzi jest ważnem, bo dobrze je widać w rozczyntnie.

| | | | | |
|-----------------------|--------------------|--------------------|--------------------|--------------------|
| Flaszki oryginalne po | 100 gramów | 250 gramów | 500 gramów | 1000 gramów |
| Wszędzie po cenie: | K. — ⁸⁰ | K. 1 ⁶⁰ | K. 2 ⁸⁰ | K. 4 ⁶⁰ |



POTRZEBA LEKARZA!

Iwonicz, pomimo wszelkich warunków sprzyjających, z wyjątkiem sezonu kąpielowego, nie ma dotychczas stałego lekarza w ciągu całego roku. Gdyby który z Panów lekarzy zechciał reflektować na Iwonicz — udzieli informacji pisemnie lub ustnie ks. Antoni Podgórski lub Jan Mazurkiewicz, dyrektor Zakładu w Iwoniczu. 3—3

Wyborowe masło deserowe

dostarcza

„Związek Mleczarski“

we Lwowie

Kopernika 11. Telefon 1489.

Michał Płoński Lwów, pl. Kapitulny 3.

(były długoletni współpracownik firmy I. Drexler i Synowie)

połącza najtaniej: Stołową bieliznę, Chusteczki, Ręczniki, Ściereczki, Bieliznę damską, męską i dziecięcą, Szyfony, Pończochy, Skarpetki, Bieliznę na pościel, Kołdry, Materace, Poduszki, Sienniki, Koce wełniane i bawełniane, Kapy pikowe i trykotowe, Drelichy na liberyę, Płócenka kolorowe, Nankiny na wyspy, Materye jedwabne, wełniane i bawełniane na pokrycie kołder itp. artykuły. Przyjmuje kołdry i materace do przerabiania. — Cenniki i próbki na żądanie.

Czesław Hincinger

Biuro techniczne dla urządzeń maszynowych i budowlanych. — Maszyny, narzędzia, artykuły techniczne. — Urządzenia sanitarne itp. :: Pralnie mechaniczne itp.

Lwów, Kraszewskiego 25.



Woda krościeńska Stefana

zastępująca w zupełności
szczawy obce

poleca się

opiece P. T. Lekarzy.



Sanatorium

chorób wewnętrznych w ZAKŁADZIE WODOLECZNICZYM
„Kisielka“ Lwów, Kąpielna 8.

przyjmuje przez cały rok chorych, z wyjątkiem
chorób umysłowych i zakaźnych.

Telefon 932.

Telefon 932.

KARLSBAD „Drei Lilien“

dom pierwszorzędnego polski naprzeciwko
„Mühlbrunn“, zarządzony z największym
komfortem. Cały rok otwarty.

Maryówka

Sanatorium i Zakład wodoleczniczy

otwarty przez lato od 1-go Maja.

Od roku 1911 wprowadziłem wzięwaną,
kąpiele i picie wody z emanacją radu.

Prospekty i wszelkie wyjaśnienia odwrotnie. — Stacja kolei
Lwów — Podhajce w miejscu.

DR. JÓZEF ZAKRZEWSKI

Maryówka — Lwów 14. Telefon 572.

RABKA

solanka jodo-bromowa. Znakomity klimat
podgórski (540 m. nad poziom morza).

KĄPIELE: solankowo-jodo-bromowe, solankowo-gazowe, borowinowe. Gimnastyka ortopedyczna. Wodociągi. Kanalizacja. Oświetlenie elektryczne. Sezon od 20 maja do końca września. Komunikacja doskonała, bezpośrednie wagony z Granicy i Warszawy; 3 godz. od Krakowa i 1½ godz. od Zakopanego.

Informacji udziela Zarząd Zakładu kąpielowego w Rabce.

Emanatorium Radiowe

à la Joachimsthal

W LUBIENIU

koło Lwowa.

Najsilniejsze wody siarczane w Europie, leczą znakomicie nawet zupełnie zastarzałe: reumatyzmy, artretyzmy, ischiasy, porażenia, nerwobóle, zgrubienia po złamaniach i zwichnięciach, gruźlicze zapalenia stawów i okostnej i wszelkie choroby skórne.

Inhalacyami systemu Dr. Bullinga leczą się wszelkie choroby nosa, gardła, krtani i płuc.

paratami gimnastycznymi „Zandera“ usuwa się wszelkie zesztynienia pozapalne i z powodu artretyzmu, otyłość i niedomogi serca.

Röntgenoterapia specjalnie w chorobach skórnych i kobiecych.

Łazienki centralnie ogrzane, mieszkania z piecami. Zakład elektrycznie oświetlony. Czas kąpielowy trwa od 15 Maja do 1 Października, podzielony na trzy sezony. W I. i III. sezonie dla biednych znaczne opusty. — Stacja kolejowa, poczta, telegraf, telefon międzymiastowy, apteka publiczna w miejscu.

Dwóch lekarzy: Zakładowy Dr. Ignacy Mazanek i wolno-praktykujący Dr. Roman Kłęsk.

Wszelkich objaśnień udziela odwrotnie Zarząd kąpielowy.

Krajowe Wody Mineralne

i przetwory zdrojowe ze zdrojów:

Burkutu
Iwonicza
Krościenka
Krynicy
Morszyna



Rabki
Rymanowa
Szczańcy
Wysowej
Żegiestowa

zastępują wszystkie wody obce.

Do nabycia po cenach najtańszych w każdej ilości w Składnicy wód kraj. Związku zdrojowisk i uzdrowisk we Lwowie, ul. **Romanowicza 9.** parter. Telefon Nr. 895.

Rozsyłka wód — z c. k. Zakładu zdrojowego w Krynicy.

Główne zastępstwo sprzedaży wód Szczańcy.

IWONICZ

ZAKŁAD ZDROJOWO - KĄPIELOWY I KLIMATYCZNY

(Stacya kolejowa Iwonicz w Galicyi).

Najsilniejsza szczawa słaono-jodowo-bromowa. Oddawna stwierdzona jej skuteczność we wszystkich postaciach żożów (scrofuloza), w chorobach kości, jamy nosowej, uszu, skóry i wogóle we wszystkich chorobach, wymagających przyspieszenia odnowy materyi. Leczenie ortopedyczne i masażowe. Inhalatory systemu »Clara«. Kąpiele w gorącym powietrzu systemu »Polana« — tudzież sztuczne kąpiele gazowe.

Lekarze zakładowi: Docent Dr. Antoni Gabryszewski ze Lwowa i Dr. Grzegorz Turzański z Jarosławia, tudzież 6 lekarzy wolno-praktykujących.

W sezonie I. od 1. maja do 15 czerwca i w III. od 20 sierpnia do końca września mieszkania znacznie tańsze. — Uwolnienie od taksy na podstawie świadectw ubóstwa udziela się tylko w I. i III. sezonie.

Urządzenie Zakładu wzorowe, oświetlenie elektryczne, wodociągi, kaplica zakładowa, w której odprawia się codziennie Msza św.

Zamówienia na mieszkania, wodę mineralną, sól, żug i muł przyjmuje i wszelkich wyjaśnień udziela oraz na żądanie wysyła prospektu franco

Dyrekcya Zakładu zdrojowo-kąpielowego w Iwoniczu.

Zakład wodolecznicy i Sanatorium

D^{RA} B. KUPCZYKA

spec. chorób nerwowych

Kraków — ulica Szujskiego 1. 11,

Telefon Nr. 1295.

Dr. Józef Kołaczkowski

proceedzi renomowany

Pensjonat wodolecznicy

:: jedyny ::

w **Szczańcy.**

Osobny park własny 25 morg. z dala od kołowej komunikacji, bez kurzu, słoneczny, ze ścieżkami terenowymi. Trzy duże wille o 90 pokojach, postępowo urządzone (meble ceratą kryte). Woda słodka źródłana z wodociągiem, klozety we wszystkich willach. Wspaniałe kwiaty i ozdobne krzewy, cienisty las ek świerkowy, platformy, leżalnie, altany, tenis i t. p. Leczenie klimatyczno-zdrojowe, kąpiele hydropatyczne, słoneczne i t. p. Stała opieka lekarska. Kuchnia wykwinna i zdrowa. Prospekt ilustrowany bezpłatnie wysyła się na żądanie.

Niemirów

Zakład siarczano -- solno -- alkaliczny.

Hydropatya. Suche położenie. Znakomite letnisko. 2000 morgów lasów szpilkowych.

Leczy się reumatyzm, artrytyzm, skrofuły, choroby skórne, nerwowe, kobiece, Kąpiele siarczane, borowinowe, słoneczne, piaskowe dla dzieci, rzeczne. Elektryzacja, masaż, inhalacje. Łazienki centralnie ogrzewane, mieszkania wygodne. Poczta, telegraf i apteka w miejscu. Lekarz zakładowy Dr. Pawluk. Dojazd gościemc od stacyi kol. Jaworów i Rawa Ruska. Niezwykle taniaść. Sezon od 1 maja do 30. września.

Stacya kolei w miejscu. — Ze Lwowa 11 godzin jazdy. — Z Krakowa 6 godzin jazdy. — Z Pesztu 9 godzin jazdy.

KRYNICA

c. k. Zakład zdrojowy w Galicyi

położony w Karpatach zachodnich, 600 metrów nad poziom morza.

Poczta 3 razy dziennie. — Telegraf i telefon międzymiastowy w miejscu.

Stała apteka i droguerya.

Stacya kolejowa na miejscu w Zakładzie. Środki lecznicze: zdroje Główny i Słotwinka bardzo silnej szczawy wapienno- i magnez.-żelazistej, kąpiele mineralne, zawierające znaczną obfitość kwasu węglowego wolnego, kąpiele borowinowe o znakomitych własnościach, rządowy Zakład hydropatyczny pod kierunkiem radcy dra Ebersa, klimat wzmacniający podalpejski, leczenie terenowe, wody mineralne krajowe i zagraniczne, kefir, żętyca, mleko sterylizowane itd. — Wskazania lecznicze: niedokrewność, osłabienie nerwowe, blednica, przewlekły niezżyt pęcherza, chorób serca i naczyń krwionośnych, cierpienia kobiece, reumatyzm, choroby wysiękowe, obrzęki wątroby i t. p.

Praktykuje 20 lekarzy. Frekwencya 11.000 osób. Mieszkania urządzone z całkowitym komfortem w cenie od 1 K. 20 h. zwyż, do wynajęcia około 3.000 pokoj, Dom zdrojowy, wypożyczalnia książek, restauracye, pensyonaty, hotele, cukiernie, czytelnia, kościół rzym. kat., cerkiew, stała nabożeństwa, stała muzyka zdrojowa pod batutą Adama Wrońskiego, koncerty, odczyty, bale, stały teatr (ze Lwowa), rozległy park szpilkowy około 100 morgowy, wodociągi źródlanej wody słodkiej z gór okolicznych, przepiękne wycieczki w okolice. Sezon od 15 maja do 15 października. Taksy kuracyjna 6—20 kor. od osoby. Wyjaśnień udziela i prospekty wysyła odwrotnie na żądanie c. k. Zarząd zdrojowy w Krynicy.

SZCZAŃNICA

silne szczawy alkaliczno-słone i alkaliczno-żelaziste, 7 zdrojów, z nich „Wanda“ i „Szymon“ w r. 1910, „Jan“ i „Magdalena“ w r. 1911 na nowo ujęte.

Zakład zdrojowy i stacya klimatyczna podgórska. Mieszkania po każdym gościu dezynfekcyonowane aparatem formalinowym. Zakład inhalacyjny na nowo urządzonej z wiewalnikami wód mineralnych oraz solankowych i balsamicznych. Osobne kabiny do wzięwania. Kąpiele rzeczne w Dunajcu. Dwa zakłady wodolecznicze. Mleko od krów szczepionych tuberkuliną. Sezon od 20 maja do 20 września. Ordynuje 9 lekarzy.

Stacya kolejowa Nowy Targ lub Stary Sącz. Poczta, telegraf i telefon międzymiastowy.

Wody mineralne na składzie w Składnicy hurtownej Kraj. Związku zdroj. i uzdr. oraz we wszystkich detalicznych składach wód i aptekach. Zamówienia na wodę w pakach po 25 i 50 flaszek w czasie bezmroźnym przyjmuje Składnica Kraj. Związku zdrojowisk i uzdrowisk, Lwów, Romanowicza 9.

Najobfitsza szczawa słaono-alkaliczna, jod i brom zawierająca, bogata w cenne składniki mineralne ze zdrojów Tytusa, Celestyny i Klaudy, zastępującej całkowicie wody niemieckie w Kissingen, mianowicie zdroje Rakoczy i Pandur. — Leczenie kąpielami mineralnemi, picciem wód, mięsieniem (massage), gimnastyką zwykłą i ortopedyczną. Prócz zakładowego ordynuje kilku lekarzy. Nowy wzorowo i z komfortem urządzone łazienki, wygodne pomieszkania.

RYMANÓW-ZDRÓJ

450 m. n. p. m. w pow. Sarnockim, opodal stacyi kolejowej RYMANÓW, własność hr. Jana Potockiego.

Trzy sezony: pierwszy od 15 maja do 20 czerwca, drugi od 21 czerwca do 20 sierpnia, trzeci od 21 sierpnia do 30 września. Ceny mieszkań i kąpeli w I. i II. sezonie znacznie niższe dla zamieszkujących wille zakładowe. Nowości zaprowadzone w sezonie r. 1911: Nowa murowana kaplica w stylu gotyckim. Cały zakład i wszystkie wille elektr. oświetlone. Połączenie między Zakładem a m. Rymanowem, stacyą kolejową i okolicznymi miastami uskuteczniła omnibus automobilowy.

Pijcie i żądajcie wszędzie światowej sławy

PIWA SŁODOWEGO

(Doppel - Malz - Eier) — marki „Schwanenhof“

z Mieszczańskiego Browaru w Litomierzycach (Czechy)

Rok założenia 1720.

Powagi lekarskie zalecają to piwo przeciw niedokrewności, złemu trawieniu, brakowi apetytu, słabemu odżywianiu ciała. Dla swych wybitnych higienicznych własności ten ulubiony napój podawany jest stale w licznych rodzinach arystokratycznych. Baczność na markę „Schwanenhof“.

Jedyny Zastępca dla całej Galicji i Bukowiny oraz skład w beczkach, butelkach i syfonach

Michał Balas, ul. Kaźmierzowska 41. we Lwowie
Telefon 1523.

Jakie środki żelaziste nadają się do dłuższego stałego użycia?



Tylko takie, które nie naruszają zębów, żołądka nie obciążają, łatwo się przyswajają, są smaczne i przyjemne w użyciu.

Wszystkie te własności posiada

Haematicum Glausch;

zajmuje ono tedy pierwsze miejsce między środkami żelazistymi

i od lat zapisują je lekarze wszystkich krajów jako najracjonalniejszy i najtańszy środek żelazisty przy braku apetytu, niedokrewności, błędnic, neurastenii i w innych stanach osłabienia jakoteż w okresie zdrowienia po ciężkich chorobach.

Cena: pół flaszki objętości 230 grm. 1.50 kor., całej flaszki objętości 500 grm. 2.60 kor.

Haematicum Glausch można dostać w każdej aptece. Skład główny:

„Adler - Apotheke“ S. E. KLEWEINA w Krems pod Wiedniem
Panom lekarzom dostarcza się darmo i odpłatnie ilości próbne.



Z polecenia Towarzystwa ginekologicznego lwowskiego wyrabiam następujące opatrunki (P) położnicze, sterylizowane

GAZĘ odtłuszczoną ---
jodofanową 10%
jodoformową 10%
wioformową 10% **P**

w pudełkach, zawierających 5 metrów gazy. — **WATĘ BRUNSA „VIS“** w płatkach P, w kartonach po 100 i 250 gr. Na każdym pudełku jest umieszczona moja firma i litera P, toteż proszę tylko takie przyjmować jako wyrób krajowy. — Polecam również **PASTYLKI SUBLIMATOWE prof. Obalińskiego**. Plastry smarowane z marką „Vis“. — **GAZĘ JODOFORMOWĄ** Dra Bylickiego w formie opaski i **OPASKI OPARZELINOWE** prof. Trzebickiego i wszystkie inne używane opatrunki.

M. L. DOBROWOLSKI

Mag. farmacji, właściciel fabryki opatrunków chirurgicznych „Vis“

== W PODGÓRZU. ==

Polecane przez Światne Towarzystwo Lekarskie Krakowskie
z pomiędzy dziś znanych przetworów żelazistych
jest najłatwiej strawnym i nie psującym żęby środkiem

Liquor Mangano Ferri Peptonati

składu 0.60% Fe i 0.10% Mn

wyrobu

Aptekarza D. Matuli

w Podgórzu (Kraków).

Polecany jako środek lekko strawny, pobudzający apetyt, w błędnic, braku krwi, malarii, żółtaczce, w kobiecych i nerwowych słabościach.

Sposób użycia: Dzieciom od lat 12 daje się 2 razy dnia po łyżce od kawy z mlekiem; osoby dorosłe używają 2-3 razy dnia po łyżce stołowej.

Na składzie w każdej większej aptece. — — — — Cena 2 kor. 40 hal.

Wyrób krajowy. — Dwie flaszki wysyłam franko.

SPERMINUM-POEHL

Essentia Spermini Poehl

30 kropli 3 razy na dzień na 1/2 godz. przed jedzeniem w wodzie alkalicznej albo w mleku.

Sperminum-Poehl pro injectione.

Sperminum-Poehl sicc. pro clysm.

przeciw neurastenii, marasmus sen, histeryi, chorobom serca, miażdżycy tętnic, przymiotowi, gruźlicy, durowi, cierpieniom rdzenia pachowego, niedożęstwu neurast., porażeniom, chron. reumatyzmowi, krzywicy, podagrze, błędnicy itd. itd., przy znużeniach pracą i u ozdrowieńców.

CEREBRIN-POEHL (Synergo Cerebrin)

przeciw epilepsji, alkoholizmowi, chorobom nerwów.

MAMMIN-POEHL (Synergo-Mammin)

przeciw włóknikom macicy, krwotokom miesięcznym i krwotokom macicy, zapaleniu błony śluzowej macicy, zapaleniu jajników itd.

BIOVAR-POEHL (Synergo-Biovar)

przy objawach braku funkcji z powodu klimakterium, po wycięciu jajników, przy histeryi, błędnicy.

RENIIN-POEHL (Synergo-Reniin)

przeciw miąższowemu zapaleniu nerek, niedomodze nerek, mocznicy.

THYREOIDIN-POEHL (Synergo-Thyreoidin)

przeciw otyłości, myxedema, chorobom nerwów, chorobom skórnyim itd.

ADRENAL-POEHL

działający składnik nadnercza, ściągający naczyńca, przeciw zapaleniom błon śluzowych, krwotokom itd. Rurki 0,002, 10,0 i 30,0 roztworu 1 : 1000.

Do nabycia we wszystkich większych aptekach.

Literatury gratis i franco dostarcza :

ORGANOTERAPEUTYCZNY INSTYTUT

PROF. DR. V. POEHL i SYNOWIE
ST. PETERSBURG, ROSYA

Generalni zastępcy dla AUSTRO-WĘGIER
G. i R. FRITZ — PEZOLDT i SÜSS WIEDEN I.

Ostrzega się usilnie przed naśladownictwem i zafałszowaniem.

1. Tabletki do wewnętrznego użycia
2. Ampułki do iniekcji.

Na ewentualne ządanie wysyłamy gratis nasze
ORGANOTERAPEUTYCZNE KOMPENDIUM,
w którym podano literaturę, wskazania, sposób użycia i cenę wszystkich preparatów.

Reiniger, Gebbert & Schall

Tow. z o. p.

Lwów, Wałowa 11

Tel. Nr. 671.

Adres tel.: Aeskulap
pod firmą

Centralny Zakład fabryczny

urządzeń
technicznych, sanitar-
nych i naukowych.

Tow. z o. p.



Specjalna Fabryka

Zakładów Elektromedycznych

wyrabia i dostarcza :

Pantostaty: aparaty uniwersalne do galwanizacji, faradyzacji, endoskopii, kaustyki, elektrolizy, kataforezy, masażu wibracyjnego, trepanacji i masażu pompą.

Roentgenologia: aparat REKORD dla ogólnej praktyki, tani, pojedynczy i wydatni.

Ideal bez przerwacza, o najwyższej wydatności, do prześwietlań, zdjęć czasowych, migawkowych i na odległość do 2 metrów. Aparaty do kataforezy, kąpiele świetlne i t. p.

Bogato ilustrowane cenniki bezpłatnie.

Zawiadomienie.

Zawiadamiam P. T. Lekarzy, że Zakład swój zaopatrzyłem w najnowsze maszyny do ostrzenia, polerowania i aparaty do niklowania — tak, że jestem w możności wszystkim moim odbiorcom zadość uczynić. — Utrzymuję na składzie wielki wybór wszelkich artykułów w zakres nożownictwa wchodzących, wyrobów własnych, angielskich i amerykańskich. — Dziękując za dotychczasowe względy — polecam się nadal łaskawym względom P. T. Odbiorców, nadmienając, że ceny są przystępne.

Jan Lauruk
Zakład nożowniczy
Lwów,
Halicka 6.



MATTONIEGO GISSHÜBLER

naturalna szczawa alkaliczna

jako źródło lecznicze od lat setek uznana we wszelkiego rodzaju niezżytach przewodów oddechowych i narządów trawienia, w gościecu, katarze żołądka i pęcherza. Nieoceniona dla dzieci, rekonwalescentów i podczas brzemiennosci.

Henryk Mattoni

KARLSBAD — FRANCENSBAD
WIENIĘ — — BUDAPESZT



SANATORYUM Dr. K. DŁUSKIEGO w Zakopanem dla chorych piersiowych otwarte przez cały rok.

Piękny widok na TATRY. Wystawa pokoi południowa. — Centralne ogrzewanie, elektryczne oświetlenie, wodociąg gorącej i zimnej wody na wszystkich piętrach, winda elektryczna, kamera dezynfekcyjna, pokoje izolacyjne dla chorób zakaźnych, odkażanie naczyń, pracownia Röntgena.

Czytelnia, sala teatralna, kaplica, telefon, telegraf, poczta i konie w Zakładzie.

Ceny bardzo umiarkowane, od 11 koron za mieszkanie, utrzymanie i kurację.

Rządowo  uprawniona

Fabryka wód mineralnych
sztucznych i specjalnych leczniczych
pod firmą

K. RZAÇA i CHMURSKI

w Krakowie, ul. św. Gertrudy 4.

wyrobia pod kontrolą Komisji Przemysłowej Tow.
Lek. Krak. polecone przez toż Towarzystwo

Wody mineralne

odpowiadające składem chemicznym wodom: Bilińskiej, Giesshüblerskiej, Selterskiej, Vichy, Marienbadzkiej, Homburg, Kissingen, tudzież

specjalnie lecznicze

jak: litową, bromową, jodową, żelazistą, kwaśną oraz normalne wody mineralne z przepisu Prof. Jaworskiego.

Sprzedaż cząstkowa w aptekach i drogueryach.

Cenniki na żądanie franko.



**Salzbrunner
Oberbrunnen**

leczy
nieżyty narządu oddechowego i narządu trawienia, kamienie żółciowe, cierpienia nerek i pęcherza, rozedmę, astmę, jakoteż **następstwa grypy.**

Wysyłka: GUSTAW STRIEBOLL, Bad Salzbrunn, Śląsk.



Ilustrowany cennik
**Bandaży
na przepukliny**
wysyła gratis i franco
M. L. POLACZEK
Sambor V/11.

Wdowa po lekarzu

p. Krańska

udziela lekcji języka francuskiego i angielskiego.

Mieszka:

Lwów, ul. Długosza, 33 parter, w podwórzu.

CHEMIA I MIKROSKOP

są dziś najpotężniejszą bronią w ręku fabrykanta tutek i bibulek cygaretowych.

Już nadszedł ten czas, że laika, wyrabiającego tutki cygaretowe, nie można nazwać na serio fabrykantem. Dziś, chcąc palaczom dostarczyć wyrobu o ile możności jak najmniej szkodliwego, konieczną jest dokładna znajomość chemii, mikroskopu i odnośnych ulepszeń technicznych. To też na podstawie mych własnych rozbiórów chemicznych i badań mikroskopowych, oraz na podstawie wyrobionego smaku i fachowych mych wskazówek, mam zrobioną bibulkę cygaretową, znaną ogólnie pod nazwą:

„**SALVESOL -- NORIS**“.

Nie wyliczam zalet, jakie posiadają owe tutki cygaretowe „Salvesol-Noris“ z wata w ustnikach tejże samej nazwy, gdyż są powszechnie znane i ulubione tak w kraju jak i zagranicą.

Do nabycia we wszystkich trafikach.

M^R. W. BELDOWSKI

Fabryka tutek i bibulek cygaretowych w Krakowie.



LEON GEORGEON

DOSTAWCA CK. KLINIK UNIWERSYTETU
LWOWSKIEGO I SZPITALI KRAJOWYCH

PRACOWNIA I SKŁAD INSTRUMENTÓW CHIRURGICZNYCH
MASZYN ORTOPEDYCZNYCH I
BANDAŻY
URZĄDZEŃ SZPITALNYCH, ORAZ PRZYBORÓW
DO PIELEGNOWANIA CHORYCH

LWÓW -- ULICA RUSKA L. 1.



„**OLLA**“
jest dowodnie najlepszą
hygieniczną specjalnością
GUMOWA
pełna gwarancja
Wszędzie do nabycia.
Cenniki darmo.
wysyła „**OLLA**“
fabryka gumy
Wiedeń II, Prater-
strasse 67

**Darmo
i franko**

próbki

dla P. P. Lekarzy.



„**OLLA**“
Polecone przez
przez 2000 le-
karzy. — Do
nabycia we
wszystkich a-
ptekach i lep-
szych droguer.
Cena 4, 6
i 8 kor.

Niniejszem mam zaszczyt zawiadomić Panów Lekarzy, że już otworzyłem

APTEKĘ przy ul. **Hetmańskiej**
(Hotel Victoria).

ANTONI GROBLEWSKI.

KRZANOWSKI i KLUK

— przedtem K. Frydman —

Pierwszorządny Magazyn i Pracownia Sukien Męskich**Lwów, ul. Kopernika 1. 2.**
(vis-a-vis Apteki WP. M. Mikolascha)

polecają na sezon wiosenny wielki wybór najmodniejszych materiałów angielskich z pierwszorzędnych fabryk. Wykonujemy rzeczy wykwintnie podług ostatniej mody, jak fraki, angiezy, smokingi, ulstry, raglany, palta wiosenne, ubrania marynarkowe, stroje polskie itp., wchodzące w zakres krawiectwa. Pozwalamy sobie jeszcze nadmienić, że na życzenie Szanownych Panów wysyłamy na prowincję całą kolekcję bogato zaopatrzonych próbek, oraz przykrawacza do wzięcia miary.

Syr. Hypophosph. Comp. Dr. Egger

Od dziesiątek lat w najszerszych kołach lekarskich uznane i

szerokie zastosowanie mające **Roborans** i **Tonicum**, działające zawsze pewnie przy anemii, neurastenii, braku apetytu itd.

Flaszka oryg. 330 gm. = 2 1/4 kor., flaszka oryg. 660 gm. = 4 80 kor.

Preparaty Bilenu,

środka przeczyszczającego, stosowanego przez odbytą, sporządzone ze składników żółci, wpływających na ruch robaczkowy kiszek, odszczególniające się pewną i szybką skutecznością. — **Czopki bilenowe (I i II) i tabletki do lewatyw bilenowych.**

Oryginalne pudełko z 6 sztukami 2 50 kor.

Dr. LEO EGGER & J. EGGER, Budapest VI. Révay-ut. 12.

Pierwsza, największa, 25 pokoi, obficie zaopatrzona HALA OKAZYJNA DOROTEUM

we Lwowie, tylko przy ul. Lindego 6 (boczna Kopernika).

Obecnie są następujące przedmioty tanio do nabycia: sypialnie i salony, urządzenia biurowe i kancelaryjne, urządzenia pokoi męskich, szafy na książki, biurka, biblioteki, krzesła, kredensy, stoły, otomany, sofy, kanapy, lustra, lampy, zegary, dywany perskie i inne, portyery, obrazy, miedziority, starożytności, mebelki, porcelany, kasy ogniotrwałe, meble mosiężne, żelazne, blaszane, jak i wogóle wszelkie urządzenia domowe po nader niskich, frapujących cenach.

UWAGA. Odsprzedającym swoje urządzenia domowe płacimy najuczciwsze ceny, — załatwiamy zmiany, wymiany i przechowania.

DOROTEUM, Lwów, ul. Lindego 6 (boczna Kopernika).

Porozumienie z prowincją listownie.

Wina Lecznicze

przez pierwszorządne powagi lekarskie zalecane

u firmy

DIDOLIĆ I PRPIĆ

Lwów, tylko ul. Czarnieckiego 1. 3.

Próbki i cenniki wysyłamy na żądanie bezpłatnie.

„ZDROWIE”

Fabryka wód mineralnych i napoi musujących

polecona i pod kontrolą Towarzystwa lekarskiego pozostająca

wyrabia wszelkie wody sztuczne, stołowe i lecznicze oraz napoje musujące najlepszej jakości.

LWÓW, BAJKI BOCZNA.

TELEFON Nr. 544.

FABRYKA PRZETWORÓW LECZNICZYCH Eugeniusza MATULI

w RADOMYŚLU WIELKIM poleca przetwory własne:



Kamphenol Prof. Dra Chlumskyego. Znakomite Antisepticum: ropniakach, czyrakach, przetokach gruczołowych i t. p. Cena flaszki Kor. 2.—.

Pilulae medic. Matula. Pilulae natr. arsenic. comp. Każda pigułka zawiera: Natr. arsenic. 0.0005 Ferr. protokol. 0.05. Chinin hydr.-Calc. glycerin. phosphor. Extr. Colae spis. aa 0.03. Extr. nucis vom 0.005. Pulvis rhei q. s. Pigułki te są obdukiwane cukrem. Cena za flakon o 100 pig. Kor. 4.—. Wydaje się jedynie na przepis lekarski.

Ferrophosphat (Syr. ferr. mangan hypophosphor. comp.) w działalności identyczny z Syr. Fellowa, Dra Eggera itp.

Nieoceniony jako tonicum w przypadkach niedokrewności, w cierpieniach narządu nerwowego, krzywicy, neurastenii, itp. Zawiera: żelazo, mangan, wapień, potas, chininę, fosfor, strychninę, kwas i sole hypofosforowe rozpuszczone w syropie. Skład chemiczny podany na każdej flaszce. Ferrophosphat MATULI wydaje się jedynie w aptekach na przepis lekarski. Cena za fiakon Kor. 2.—. Sposób użycia: 2—3 razy dziennie łyżeczkę od kawy w 1/4 szklanki wody. Do nabycia we wszystkich aptekach.

Sapomenthol. (Maść Sapomentholowa).

Zawiera ciała lotne jak: olejki eteryczne, kamforę, amoniak, alkohol, mentol, itp., które przetwarzane na gorąco w maszynach parowych z mydłem, dają jednolitą masę, łatwo dokładnie weirzeć się dającą. W użyciu przyjemny, o miłej woni. **Działa znakomicie w bólach reumatycznych różnych postaci**, specjalnie w reumatyzmie mięśniowym, lumbago, ischias, nerwobólach itp. W działaniu szybki i często pewny nawet w wypadkach, gdy inne leki skutku nie wywierają. Skuteczność Sapomentholu stwierdzają liczne poświadczenia lekarskie, jakoteż badania, czynione na klinice wiedeńskiej na oddziale III. Sposób użycia: Odpowiednie części ciała naciera się silnie, poczem owija takowe watą lub flanelą. Do nabycia we wszystkich aptekach, po cenie za mały słoik Kor. 1 40, za duży Kor. 5.—. Tylko w oryginalnych słoikach.

Preparata powyższe są do nabycia we wszystkich aptekach. Skład główny w aptece WP. Piotra Mikolascha.

Uprasza się celem otrzymania wyrobu właściwego, przepisując używać zawsze formułki: **oryginal. Matula.** Nazwy, marka ochronna i opakowanie prawnie zastrzeżone. Broszury i próbki dla Panów Lekarzy gratis i franco przesyła Laboratorium i Fabryka przetworów farmaceutycznych **EUGENIUSZA MATULI w Radomyślu Wielkim.**

POTY Zaleca się Panom Lekarzom **Unguent. formentoli glycerin.** 5 i 10% Bernatzika przeciw poceniu się stóp i rąk. Bernatzika maść glicerynowa formaldehydowa przeciw poceniu się stóp i rąk jest przetworem najwięcej stężonym, jaki w postaci maści osiągnąć można. — **Klinicznie wypróbowana!** — **Skutek rychły!** — Zaprowadzona w armii austriackiej

BERNATZIKS Salvator-Apotheke, Mödling b. Wien. Do nabycia we wszystkich aptekach. Skład główny dla Wiednia: M. Kris, k. k. Feldapothek, I., Stephansplatz; C. Haubners Engelapothek, I., Bognergasse 9. — **Maść bez tłuszczu.** — Prospekty we wsz. stłkach językach krajowych. Prosimy żądać przystania próbek.

GOTOWĄ BIELIZNĘ

damską, męską, dla dziewcząt, chłopców i dzieci. — Bieliznę pościelową, całe wyprawy ślubne, wyprawki dla niemowląt starannie wykonane — po cenie najniższej — poleca założona w r. 1883 firma

WIKTOR SEDLACZEK

we Lwowie, pl. Kapitulny 1. 3.

Wyrabia też każdą bieliznę dla P. T. Lekarzy, szpitali i sanatoryjów na zamówienie podług miary lub wzoru, w terminie oznaczonym. Poleca znane ze swej dobroci i trwałości: Kołdry szyte i pościel wyrobu własnego. Sprzedaje również po cenie bardzo niskiej w sztukach i na miary: Czysto lniane płótna. — Bieliznę stołową, ręczniki, ściereki, chustki do nosa. — Schrolla szyfony, perkaliny, dymy, weby i molinosy **Sedlaczka** są najtańszym i najirwalszym materiałem na każdą bieliznę. — Pończochy damskie i dla dzieci. Skarpetki męskie i dla dzieci. — Cenniki i próbki posyła na żądanie. — Zamówienia z prowincji wykonywa najrzetelniej, za zaliczką.

5% na dochód funduszu dla wdów i sierot po lekarzach.

GUSTAW SZANCER

aptekarz w Skolem poleca:

Syrupus kalii sulfoguaiacolicis codeinatus

Zawiera w 100 częściach 10 procent kalii sulfoguaiacolicis i 0-20% Codeini muriat: Merck.

Zastępuje w zupełności wyroby obcokrajowe, jak: **Sirolin, Sorisin i tym podobne.**

Każda flaszka Syropu zaopatrzona dziesięcioma markami halerzowemi Towarzystwa Samopomocy Lekarzy w Krakowie.

Dotychczas zużyto na fundusz dla wdów i sierot po lekarzach 254.000 znaczków za kwotę 2.540 koron.

Cena flaszki 2 korony.

5% na dochód funduszu dla wdów i sierot po lekarzach.

Palestyńskie Wina i Koniaki lecznicze ::

doczekały się uznania w instytucji Pasteura w Paryżu, nadają się znakomicie dla niedokrewnych, rekonwalescentów i wzmacniania żołądka. Są do nabycia w naszym składzie w Pasażu Fellerów we Lwowie. — Celem przekonania się o niezwykłym doborze naszych win wysyłamy pocztą począwszy od jednej butelki za zaliczką ::

„Palestyna“ — Towarzystwo handlowe **TIEGER i SP.** we Lwowie — Pasaż Fellerów.

Janowska Miodosytnia

D. H. Tiegera w Janowie

pod Lwowem

założona w r. 1870. — — — — — założona w r. 1870.

Poleca swój miód paniński, miód deserowy, miód stary a la Malaga, miód kowieński, miód bernardyński, miód kapucyński i miód kasztelański. — Wysyłka odbywa się koleją codziennie w beczkach, od 30 do 300 l. zawierających, w skrzyniach od 20 flaszek począwszy, zaś pocztą w blaszankach 5 klg., 4 l. zawierających. Za zgodnym zdaniem uczonych przyznano napojom miodowym pierwszeństwo wśród wszelkich trunków gorących.

Zamówienia do **D. H. Tiegera w Janowie obok Lwowa.**

KEFIR dostawia do mieszkań
MLECZARNIA PRZEWORSKA
we Lwowie
ulica Polna 1. 25. — Telefon Nr. 835.

Od kilku lat przez lekarzy z znakomitym skutkiem zalecany
Wyciąg szpilkowy do kąpieeli
Mgr. I. Bojarskiego
do nabycia we wszystkich aptekach.
Główny skład wysyłkowy J. HAY, ck. nadw. dost., Lwów.
Cena za flakon 75 hal.

Światowej sławy źródła **VICHY**

własność francuskiego państwa.

Administracja: PARYŻ — Boulevard des Capucines 24.

polecane przez powagi lekarskie:

Célestins: w chorobach nerek, cierpieniach dróg moczowych, dnii cukrzycy.

Grande-Grille: w kolkach wątrobnych i kamykach żółciowych w zastojach w zakresie organów jamy brzusznej

Hôpital: we wszystkich niestrawnościach.

Przetwory: Sole do kąpieeli i picia — — — — — pastylki.

Składy we wszystkich handlach wód mineralnych i aptekach.

Prawdziwe tylko wtedy, gdy kapsle i etykiety noszą firmę źródła.

Należy zawsze podawać dokładnie nazwę żądanego źródła.



Zakład artystyczno - rytowniczy
Maks Glaserman

Lwów, ul. Sykstuska 17. — Telefon 1585.

poleca

P. T. Lekarzom tablice i napisy emaliowane, trawione na szkło, marmurze i mosiądzu, oraz stampilie, pieczęcie itp.

Magazyn i pracownia wyrobów złotych i srebrnych

Adam Batko

Lwów, Kopernika 1. 12.

Przyjmuje laski, papierońnice, torebki do naprawy itp. po cenach najtańszych.

K. ZIELIŃSKI OPTYK I MECHANIK

Kraków, Rynek gł., A-B, 1. 39.

poleca Wnym Panom P. T. Okulistom swoją, pierwszą na Galicyę, szlifiernię szkieł optycznych,

urządzoną podług systemu metrycznego z popędem motorowym. Jako specjalność szlifuje wszelkie **soczewki kombinowane** z szkła białego, dymnego i niebieskiego. Zarazem poleca swój magazyn obficie zaopatrzoney we wszelkiego rodzaju wyroby optyczne, aparaty elektryczne lekarskie i t. p.

Utrzymuje w znacznym wyborze sztuczne oczy ludzkie.

SANATORYUM
DLA CHORYCH PSYCHONERWOWYCH

LWÓW, — — — — — „NAD ŻELAZNĄ WODĄ“.

Przyjmuje się chorych, dotkniętych wszelkimi postaciami chorób umysłowych, tudzież psychonerwicami padaczkowemi, hysterycznymi i choreatycznymi, jak również alkoholistów i morfinistów. — Zbudowane i urządzone na wzór sanatoryjów zagranicznych, daje sposobność stosowania wszelkich najnowszych środków i sposobów leczniczych, a szczególnie kąpieeli przydłużnych (Dauerbäder). — Postępowanie z chorymi z powodu ograniczonej liczby ściśle indywidualizujące. — Opieka domowa. Obfitość rozrywek. — Staranie o odpowiednie zajęcie dla chorych. — Możliwie największa swoboda.

Cena 10 K za dobę i więcej. Bliższe szczegóły na żądanie.

DR. JAN ŚWIĄTKOWSKI, kierujący lekarz.

Fabryka chemiczna „Laokoon” Lwów

JODOCON

PEPTONUM JODATUM.

Preparat jodowy — chemiczne połączenie Jodu z peptonem (peptonum e carne). Połączenie to nie rozszczepia się w przewodzie pokarmowym — ale zostaje jako takie przez organizm wessane. Rozszczepianie następuje dopiero w tkankach, wskutek czego nie powoduje zaburzeń w narządzie trawienia. Zastosowanie wskazane w wypadkach, gdzie organizm dłuższy czas pod działaniem Jodu zostawać powinien. — Jodocon wprowadzamy w handel w tabletkach, zawierających 0.05 jodu, posiadającego własności lecznicze 0.2 jodku potasowego.

Rurka z 20 tabletkami 3 kor.



Wyrabia i poleca:

pliny wyjąłowane do wstrzykiwań podskórnych — do każdego pudełka dołączamy piilniczek.

Dra Wewiórskiego *Alkarsodylum purum* — pudełka niebieskie — każda ampułka zawiera 0.05 Natr. kakodylicum.

Neo-Alkarsodylum — pudełko różowe, każda ampułka zawiera 0.05 Natr. metyloarsenic.

Dra Wewiórskiego *Alkarsodylum ferat.* — po 0.05 Ferrum kakodylic.

Dra Wewiórskiego *Alkarsodyl. modific.* po 0.05 Atoxyl.

Dra Wewiórskiego *Chinin. kakodylic.* — łączy własności chininy i arsenuku.

Ostrzegając przed naśladownictwami, polecamy wyraźnie ordynować:

Alkarsodylum Laokoon.

--- APTEKA ---

i Laboratorium chemiczno-farmaceutyczne SZYMONA HAYA

c. i k. dostawcy nadwornego we Lwowie - - -

wyrabia i poleca swoje wyjąłowane pliny do wstrzykiwań podskórnych w zatopionych rurkach (ampoules). — Do każdego pudełka dołączam piilniczek.

„Hay“ Arkosydyl

każda rurka zawiera 0,05 gr. Natr. kodyl. w 1 cm.³ wody przekroplonej.

Wskazania: Scrophulos., Diabetes, Anaemia, Malaria, Neurastenia itd.

CENA PUDEŁKA (10 rurek) 2 kor.

Nowość! Arsacetin „Hay“ Nowość!

jest mniej trujący, jak Atoxyl, ma równe własności lecznicze z Atoxylem, daje się sterylizować bez rozkładu. Każda rurka zawiera 0,10 gr. Arsacetin w 1 cm.³ wody przekroplonej.

CENA PUDEŁKA (10 rurek) 2 kor. 50 h.

„Hay“ Neo-Arkosydyl

każda rurka zawiera 0,05 gr. Natr. methylarsen. w 1 cm.³ wody przekroplonej. — Wskazania: Bronchitis, Chlorosis, Dermatoses itd.

CENA PUDEŁKA (10 rurek) 2 kor.

Nadto wyrabiam i utrzymuję stale na składzie następujące kombinacje:

Aether depurat. c. Camphor. resubl. 0,10 per 1 cm.³ — Camphora resubl. 0,10 c. Ol. amygd. per 1 cm.³ — Cocain hydrochl. „Merck“ 0,01 Sol. Na Cl. physiol. per 1 cm.³ — Cocain hydrochl. „Merck“ 0,02 Sol. Na Cl. physiol. per 1 cm.³ — Ergotin Bombellon 0,20 per 1 cm.³ — Ergotin Bombellon 0,50 per 1 cm.³ — Ergotin Bombellon 1,00 per 1 cm.³ — Morphin hydrochl. „Merck“ 0,01 per 1 cm.³ — Morphin hydrochl. „Merck“ 0,02 per 1 cm.³ — Novocain 0,02 Adrenalin gtt. I. Na Cl. physiol. per 1 cm.³. Znakomite anaestheticum lokalne w praktyce dentystrycznej.

Wszelkie inne kombinacje wykonuję na zamówienie w najkrótszym czasie.

Uprasza się, celem otrzymania wyrobu właściwego, przepisując, używać zawsze formułki: ORIGINAL „HAY“

Droguerya

Ś. WOJCIECHOWSKIEGO I SKI
Przemysł
tylko ul.
Kazimierza Wielkiego 3.

— poleca —

— środki opatrunkowe —
i przyrządy chirurgiczne.

Dla PT. Lekarzy ceny specjalne.

Zastępstwo na Przemysł

Desoderolu
środku desinfekcyjnego 100% skoncentrowanego.

GŁOS LEKARZY

DWUTYGODNIK, POŚWIĘCONY SPRAWOM ZAWODOWYM LEKARSKIM, DEONTOLOGII LEKARSKIEJ I ZAGADNIENIOM Z ZAKRESU MEDYCYNY SPOŁECZNEJ.

SUBWENCYONOWANY PRZEZ IZBĘ LEKARSKĄ WSCHODNIO-GALICYJSKĄ.

:: WYCHODZI PIERWSZEGO I PIĘTNASTEGO KAŻDEGO MIESIĄCA. ::

REDAGUJE KOMITET.

REDAKTOR NACZELNY: DR. SZCZEPAN MIKOŁAJSKI.

ADRES W SPRAWACH REDAKCYJNYCH I ADMINISTRACYJNYCH:

DR. SZCZEPAN MIKOŁAJSKI
LWÓW, UL. ŚNIADECKICH 6.

:: :: TELEFON NR. 48/VI. :: ::

PRENUMERATA ROCZNA WYNOŚI 6 KORON :: W ROSYI 3 RUBLE ::
W NIEMCZECH 6 MAREK :: WE FRANCYI 6 FRANKÓW.

WSZELKIE PRZESYŁKI PIENIĘŻNE ADRESOWAĆ NALEŻY:
DR. JAKÓB MOSZKOWICZ, LWÓW, UL. AKADEMICKA 28.
KONTO CZEKOWE POCZT. KASY OSZCZĘD. NR. 39.786.

W JEDNOŚCI SIŁA!

TREŚĆ: Dr. Zenon Grossek. Rzut oka na sprawę alkoholizmu ze stanowiska higieny społecznej. — Zwalczenie gruźlicy w kasach chorych. — Dr. Szczepan Mikołajski. Z wycieczki do zdrojowisk krajowych. — Sprawozdanie z czynności Izby lekarskiej wschodnio-galicyjskiej. — Kronika. — W fejtynie: Wirski. Ostatni akord.

Rzut oka na sprawę alkoholizmu ze stanowiska higieny społecznej.

Ruch przeciwalkoholowy wszczął się jako instyktowny odruch społeczeństwa na zgubne działanie trucizny, a dopiero ostatnie lata przyniosły dla teorii całkowitej abstynencji zupełne naukowe uzasadnienie.

Od dawna już udowodniono ponad wszelką wątpliwość szkodliwe działanie napojów wysokowych na serce, nerki, wątrobę, żołądek; na zwyrodnienie nie tylko osób, bezpośrednio używających tej trucizny, ale także i na ich potomstwo. Statystyka stwierdziła wszędzie niekorzystny wpływ ich używania na chorobliwość i śmiertelność, na częstość nieszczęśliwych wypadków, zbrodni i chorób umysłowych.

Lecz dopiero w nowszych czasach umiejętnie wykazano szkodliwe oddziaływanie nie tylko nadmiernego i częstego pijaństwa, ale również tak zwanego „umiarkowanego“ napijania, a nawet jednorazowego użycia wysokowego napoju na sprawność mięśniową i umysłową człowieka.

Sommer wykazał zapomocą przyrządu, zapisującego najdrobniejsze drgnienia ręki w trzech wymiarach przestrzennych, iż użycie wina wywołuje już w ciągu tego samego dnia wyraźne zmiany ruchowe w kończynach, niezborność, drżenie i mimowolne skurcze u silnego, zdrowego mężczyzny.

Doświadczenia H. Freya, Kraepelina, Warren Lombarda, dokonane przy pomocy ergografu, udowodniły, że napoje wysokowe — jakkolwiek niekiedy znoszą uczucie zmęczenia — to jednakowoż widocznie umniejszają sprawność mięśniową. Również do podobnych wyników dochodzą doświadczenia, dokonane przy pomocy dynamometra przez Kraepelina i Weilera (dynamometrem piszącym); zaś spostrzeżenia A. Duriga przy wstępowaniu na górę i zawody w chodzie 100

kilometrowym w Kilonii w r. 1908 wykazały w złożonych ruchowych czynnościach o wiele gorszą wydatność pracy nerwowo-mięśniowej pod wpływem alkoholu.

Z doświadczeń tych korzystają wszyscy sportowcy, a uwzględniając je, zachowują — jak powszechnie wiadomo — ścisłą wstrzeźliwość od napojów wysokowych w czasie treningu przed ważniejszymi występami.

A stąd wynika wniosek prosty — pomimo braku szczegółowo notowanych bezpośrednich spostrzeżeń — że abstynencja jest szczególnie ważną zasadą dla lekarzy, niejednokrotnie koniecznym warunkiem dla dokładnego wypełniania czynności zawodowych, np. wobec zabiegów operacyjnych, gdzie postawa i ruchy wykonywanego zabiegu lekarza są tak ściśle określone subtelnymi stosunkami anatomicznymi, iż najmniejsze zboczenie od właściwej drogi naraża całkowite usiłowanie na niepowodzenie; gdzie czynność wymaga nieustającego wyteżenia uwagi do najwyższego stopnia; gdzie tak często od szybkości wykonania zabiegu zależy życie chorego; gdzie nieraz ruch końca narzędzia, trzymanego w rękach lekarza, wynoszący zaledwie 1/2 milimetra przebytej przestrzeni, rozstrzyga o zachowaniu, naruszeniu lub i utracie ważnego narządu, albo nawet i życia operowanego.

Ale jeszcze ważniejsze są wyniki doświadczeń, wykazujące w liczby ujęty ujemny wpływ napojów wysokowych na czynności umysłowe.

Mianowicie A. Smith wykazał ujemny wpływ alkoholu na kojarzenie wyobrażeń, to jest wzmożenie częstości tzw. kojarzeń dźwiękowych i zewnętrznych nad skojarzeniami, połączonymi związkiem istotnym, wewnętrznym. Przy doświadczeniach w dodawaniu liczb jednocyfrowych okazała się znacznie niższa sprawność w dniach następujących po użyciu 40—80 gr. alkoholu w piwie poprzedniego wieczora. Również doświadczenia, dotyczące pamięci, wydały ten sam wynik: w dniach następujących po wieczornem użyciu alkoholu, ilość wyuczonych w przeciągu 1/2 godziny liczb opadała aż do 1/3 ilości liczb, spamiętanych w dniach bezalkoholowych.

AUTO-AERO

Największe w kraju przedsiębiorstwo automobilowe.

GARAGE-BOKSY

Pierwszorządne warsztaty reparycyjne, urządzone według ostatnich wymogów techniki.

Samorodne spajanie, wulkanizator uniwersalny, parowy, amerykańskie maszyny do obróbki metali, z popędem elektrycznym. — Pierwszorządne siły fachowe. — Stacja benzyny i smarów dzień i noc otwarta. — Czyszczenie wozów. — Magazyny wszelkich przyborów automobilowych. — Na żądanie wysyłamy specjalistów inżynierów i monterów.

Telefon 160.

AUTO-AERO

Lwów, ulica Chocimska.

Wyłączne zastępstwo światowej sławy automobili

„FIAT“

Właściciel firmy: JAN NOWORYTA.

Adres telegraficzny: Autero, Lwów.

Nowość!

PLANTACOL

Syrup z Plantago lanceolata, jedyny wypróbowany i niezawodny środek przeciw kokluszowi u dzieci, nie zawierający żadnych narkotyków — jak również

Laboratorium chemiczno-farmaceutyczne Apteki pod „Hygieą“ EMILA JEZIEŃSKIEGO dz. B. SCHEINBACH, Lwów, ul. Gródecka 30. — Telefon 1181.

PLANTACOL CODEINATUS

Syrup Sulfogujakolowy z Plantago i kodeiną przeciw kaszlowi, katarom i zapłegmieniu płuc u dorosłych poleca PT. Panom Lekarzom do ordynacyi

Nowość!

Podobny wynik uzyskano przy badaniu świadomej reakcji. Ilość błędnych odczynów bywała conajmniej 4 razy większa pod wpływem alkoholu, aniżeli w dniach bezalkoholowych. Również uważano zwiększenie ilości błędów w czasie czytania pisma na kręcącym się walcu, toż samo przy układaniu czcionek (A s c h a f f e n b u r g). Objawy zmęczenia przy pisaniu maszyną występują szybciej pod wpływem użycia 40 gr. alkoholu, mianowicie zwolnienie pisania i pomnożenie błędów (K r a e p e l i n).

Podług Dona zbiorowe badanie, dokonane na uczniach w Holandii, wykazało, iż uczniowie, nie używający nigdy alkoholu, okazują niemal 2 razy częściej dobry postęp, aniżeli uczniowie, pijący napoje wysokowe regularnie; a nawet uczniowie, którzy tylko wyjątkowo czasami dostawali alkohol, okazali gorsze postępy, niż uczniowie abstynenci.

Zasługuje w powyższych doświadczeniach i spostrzeżeniach na szczególną uwagę okoliczność, iż szkodliwe działanie na czynności umysłowe zjawiało się nietylko u osób chorych, zwyrodniałych, mniejwartościowych, nie okazujących wytrzymałości, czyli t. zw. tolerancyi dla alkoholu, ale tak samo u osób zupełnie zdrowych, u ludzi bez zarzutu, prawidłowych.

Otóż w tych dopiero spostrzeżeniach i doświadczeniach znajdujemy ostateczne i rozstrzygające kryterium dla właściwego osądzenia wartości używania alkoholu w mniejszem lub większem rozcieńczeniu.

Ogarniając bowiem rozwój gatunku ludzkiego od postaci zwanej „*pithecanthropus erectus*“, od człowieka heidelbergkiego, z doliny Neandru, ze Spy i z pod Krapiny aż do ludzi dzisiejszych, żyjących w czasie panowania słowa drukowanego, telegrafów, telefonów, kolei, samochodów, parowców i latawców, w czasie nowego odrodzenia nauk i sztuki i powszechnego obowiązku kształcenia umysłu w szkołach publicznych, — musimy przyznać że ten rozwój idzie w kierunku i na podstawie rozwoju umysłowości równoległej z rozwojem mózgu.

Natomiast wielkie państwa i wielkie cywilizacje, jak n. p. rzymska, upadały pod wpływem czynników somatycznych, źle oddziaływających na mózg, jak zimnica (C e l l i i i n n i) i *alkoholizm*, wywierający także wpływ niekorzystny na konstytucję płciową, mianowicie wywołujący inwersję i perwersję (I. B l o c h) w szczególności zaś w cesarstwie rzymskim pod wpływem wina szaloną destrukcją popędu płciowego (spintrye). Wszyscy historycy zgodnie przyznają, że wyuzdana rozwiązłość należała do głównych przyczyn upadku państwa rzymskiego.

Otóż i w czasach dzisiejszych nie można przypuszczać ani żądać, aby ludzkość wyszła z torów swego rozwoju i zmieniła jego kierunek na korzyść przewlekłą wyskokiem zatrutych czcicieli i fabrykantów wódki i piwa. Wśród dzisiejszych zawikła-

nym stosunków życia jednostkowego i społecznego utrzymanie bytu wymaga jak najdokładniejszej sprawności dobrze wyćwiczonego umysłu. W tych okolicznościach czyż można pragnąć elektywnego przystosowania się ludzi do użytki kosztem sprawności nerwowej i mózgowej? Przypomina to znane zapytanie z bajki, czy tabakiera dla nosa, czy nos dla tabakiera?

Nad odpowiedzią wahać się nie można. Tych 6% ludzi, którzy w Europie środkowej mają zatrudnienie około produkcji napojów wysokowych (B r o d e - D e l b r ü c k) gdyby dali się użyć w inny sposób w celu usunięcia nędzy, poprawy warunków i uprzyjemnienia bytu — zamiast w celu wywoływania chwilowego znieczulenia i upojenia z mnóstwem chorób następowych, to przecież przyniesliby niewątpliwie znacznie większą sumę zadowolenia społeczeństwu.

Przyjemne bowiem działanie alkoholu w pewnej fazie zatrucia polega na zapomnieniu przykrych wrażeń i uczuć i na wykluczeniu działania ośrodków (wzgl. bodźców) tamujących, czyli na wytworzeniu światopoglądu, nie odpowiadającego faktycznej rzeczywistości. Tem się tłumaczy do pewnego stopnia rozpowszechnienie nałogu, dającego chociażby chwilowe zapomnienie o osobistych i masowych cierpieniach. Nędza polityczna i społeczna usposabia do krzewienia się alkoholizmu. Odwrotnie stosunki higienicznie uporządkowane, takie, jakie panują w miastach ogrodowych, pociągają mieszkańców ich do abstynencji.

Ale jeżeli ktokolwiek w całej pełni zdaje sobie sprawę z następnych szkód, a mimo to ucieka się do chwilowego zastłonięcia niedoli życia tkanką wyobrażeń złudnych i urojonych, okupując chwilę zapomnienia późniejszą chorobą i skróceniem trwania tegoż życia, to nie można tego postępowania inaczej zrozumieć i wytłumaczyć, jak tylko tą okolicznością, że na dnie takiej umysłowości leży zaciemnienie jasności sądu, przekładające świadomie i umyślnie wywoływane złudzenia i urojenia ponad trzeźwe, krytyczne wyobrażenie rzeczywistości. Nie zgadza się z pojęciem normalnego zdrowia nerwowego i umysłowego takie działanie przeciw popędowi samozachowawczemu, nie mające na widoku żadnej realnej korzyści i zdradza conajmniej chorobliwą popędowość, nieowładniętą rozumowaniem, jako objaw psychastenii czyli niedomogi umysłowej (J a n e t, D o r n b l ü t h), jeśli nie chęć powolnego samobójstwa, nieuzasadnioną rozpacz, jako istotną cechę zadumy. Przeciwnie człowiek zdrowy nie pragnie znieczulenia i przyćmienia wiedzy nawet o warunkach bytu przykrych, czy to jednostkowych, czy społecznych, lecz zdąża zawsze najwyższym wysiłkiem umysłu do jak najdokładniejszego ich rozeznania w tym celu, aby rozpoznane wadliwości i złe usunąć, zmienić, uleczyć, poprawić i tym sposobem osiągnąć możliwie największą sumę szczęścia dla siebie i otoczenia.

WIRSKI.

OSTATNI AKORD.

Poemat prozą.

(Fantazyja).

Uczestnikom zjazdu w Kosowie w dniu 15/7 1912 poświęca autor.

Dusza i ciało to tylko dwa skrzydła,
Któremi czasu i przestrzeni siadła
DUCH mój rozcina w postępowym locie.
Gdy się zużyją przez chwil i prób krocie,
Odpadać muszą lecz ON nie umiera,
Choć się to Śmiercią nazywa u ludzi!
A to się zowie narodzin godzina!
I DUCH mój wzięwszy skrzydła niezęczone
Niemi znówleci, — lecz już w wyższą stronę!
Tak coraz wyżej ku Panu się wspina...

Z. K r a s i Ń s k i . Psalm Wiary.

Uczony starzec, dr. Dorski od trzech dni ślęczał w swojej pracowni. W ostatnich czasach dziwne odczuwał znużenie, gdy w tem wśród mozolnej, codziennej, mrówczej pracy z oczek zawiętej siatki zagadnień bytu padł nagle promień, rzucający od razu inne światło na dotychczasowe prace jego i poprzedników.

Zapominając o znużeniu, jak Anteusz za dotknięciem matki-ziemi, odzyskał młodzieńcze siły i gorączkowo zabrał się do pracy.

Należało doświadczenia swoje i poprzedników przerobić i sprawdzić.

Wśród stosu ksiąg i rękopisów, porozrzucanych w nieładzie na biurku i na ziemi, wśród próbek i odczynników, odmawiając sobie prawie jadła i napoju, na które nie starczyło czasu, siedział Dorski, notując szybko nieczytelnem prawie, starczem piśmem na wąskich skrawkach papieru.

— Jeżeli wszystko tak, jak dotychczas się sprawdzi — mruzczał do siebie z zadowoleniem — co za przewrót w całej nauce nastąpi!... Na jakie nowe tory popchniemy wiedzę, ba! ludzkość całą... Byle mi czasu tylko wystarczyło...

W tem uczuł lekki dreszcz, przejmujący mięśnie grzbietu i krzyżów. Wzdrygnął się nieco i przetarł oczy,

— Jak ciemno!... ach! to dym tytoniu tak mi wzrok przysłania... — rzekł do siebie, odrzucając cygaro.

Portyera, zawieszona u drzwi pracowni, zachwiała się z powiewem wiatru, jak gdyby za dotknięciem niewidzialnej dłoni.

Starzec, ochraniając ręką od światła wzrok znużony, wpatrzył się w próżną przestrzeń.

Pobladał lekko. Poznał!

— ONA!...

Nieproszony gość!...

Podniósł dumnie lekko pobladałe, spracowane czoło i rzekł z powagą, lubo z pewnym wysiłkiem:

— Znam!... znam cię, złowrogie widmo!... Tyle razy widziałem cię oczyma duszy, odstępującą od łoża boleści, posłuszną często mojej woli. Czy po mnie dziś przychodzisz?

Widmo, uchylając na chwilę zasłonę, okrywającą nieruchomą twarz, odrzekło cichym szeptem, jakgdyby się usprawiedliwiając:

— Z rozkazu NAJWYŻSZEJ WOLI przychodzę...

Lekarz powstał — spojrzął w czy widma niewzruszonym wzrokiem.

— Spełń swoją powinność... lecz nie!... stój!... nie schylaj jeszcze tej pochodni, trzymanej w kościstej dłoni... ..Jeżeli sądzisz, że uląknę się cię, o! to mylisz się bardzo... Ja spoglądam bez drgnienia powiek w puste oczodoły twoje, lecz...

Tu wskazał ręką na rozrzucone przed sobą papiery.

— Oto praca całego mojego życia — mówił dalej — Może... kto wie?... może przyszłe szczęście ludzkości!... Spodziewałem się cię... Dozwól pracy dokończyć...

— Rozkaz!... — powtórzyło cicho widmo, uchylając po raz drugi zasłonę, twarz okrywającą.

— Ha!... zobaczymy!... Jeszcze jestem do czasu panem twoim i moim... Groźby się nie ulęknę... Nie przejmuję mię przed tobą strach zwierzęcego instynktu, choć odstępując od łoża boleści, widziałem cię nieraz kładnącą nieczułą dłoń na okryte zimnym potem czoła i gaszącą bezliłośnem tchnieniem zapatrzony w zaświaty źrenice.

Z bezszelstnym szeptem, jakgdyby przesypanego piasku w zegarze wieczności, spłynęły z ust widma w przestrzeń nieme słowa:

— Próżna twa walka... Próżny twój trud!... Lecz, że szukałeś prawdy, że nie strach przez cię przemawia, ale myśl, której w mozole i trudzie poświęciłeś dla dobra ludzi swe życie... ..Patrz!...

Zupełna wstrzeźliwość od napojów wysokowych nie jest więc tylko przepisem leczniczym dla jednostek chorych, jak się ocenia rozpowszechnione a błędne mniemanie, lecz podług niewątpliwych wyników naukowego badania jest jedynie usprawnieniem prawidłom życia dla jednostek zdrowych w celu uzyskania najpomyślniejszego rozrostu, rozwoju i rozkwitu, pełnej dzielności zarówno cielesnych, jak i umysłowych narządów i funkcji, jest warunkiem kultury, to jest hodowli teraźniejszych i przyszłych pokoleń, fizycznymi i umysłowymi właściwościami zdanych do życia wśród współczesnych warunków, jest drogowskazem higieny społecznej dla narodu i społeczeństwa, ukazującym cel: najrozleglejszy i najwydatniejszy postęp w obrębie wszystkich składników społecznego dobra.

Dr. Zenon Grossek.

Od 500 lat leczą
światowej sławy radio - siarkowe
gorące źródła i kąpiele błotne w

TRENCSÉN-TEPLICZ

Górne Węgry.

Główna linia kolejowa Berlin — Oderberg — Wiedeń,
podagrę, reumatyzm etc. Nowe budynki z wykwinetnem urządzeniem.
Nowy Grand Hotel. Nowe łazienki. Romantyczne położenie górskie.
Otwarte cały rok. Wspaniała wiosenna kuracja. Pensjonaty nie drogie.
Dla domowej kuracji wysyłka szlamu. — Prospekty: Dyrekcya kąp.

Zwalczanie gruźlicy w kasach chorych.

Na ostatnim zgromadzeniu delegatów związku powiatowych Kas chorych, kierowanego przez Zarząd Zakładu ubezpieczenia robotników od wypadków dla Galicyi i Bukowiny we Lwowie, uchwalono rezolucyę, wzywającą Zarząd związku do zorganizowania walki z gruźlicą wśród członków Kas chorych.

Wychodząc z założenia, że skuteczność akcji zawisła jest od zainteresowania nią jak najliczniejszych czynników i od uogólnienia walki z gruźlicą, odbył Zarząd konferencyę z prezesem galic. Towarzystwa walki z gruźlicą, a następnie zaprosił do ankiety nad tą sprawą pp.: dra Bernadzickiego, członka Wydziału krajowego, dra K. Krzyżanowskiego, krajowego inspektora sanitarnego, J. Neumanna, prezydenta, dra Stahla, wiceprezydenta miasta, prezesa Towarzystwa walki z gruźlicą

prof. dra Wiczowskiego; lekarzy: dra Beta, naczelnego lekarza miejskiej kasy chorych we Lwowie, dra Stahra, naczelnego lekarza miejskiej kasy chorych w Krakowie, dra Mikolajskiego, radcę miejskiego, dra Skalkowskiego, lekarza Zakładu ub. rob. od wyp. posła Hudeca, dyrektora i K. Nachera, sekretarza miejskiej kasy chorych we Lwowie.

Ankieta odbyła pod przewodnictwem dra Małaczynskiego, prezesa Zakładu ubezpieczeń robotników od wypadków kilka posiedzeń i ostatecznie na podstawie referatu dra Mikolajskiego uchwaliła następujące rezolucyje:

I. Ankieta uznaje, że klęska gruźlicy, która całej ludności wyrządza olbrzymie szkody, najwięcej dotyka warstw robotniczych. Wobec tego ankieta wita z uznaniem inicjatywę Zgromadzenia delegatów Związku powiatowych kas chorych i Zakładu ubezpieczenia robotników od wypadków, zmierzającą do zwalczania gruźlicy w tych warstwach.

II. Ankieta wyraża zdanie, że tak akcja przeciwgruźlicza wogóle, jak w szczególności akcja do zapewnienia członkom kas chorych leczenia sanatoryjnego, powinny pozyskać jak najwydatniejsze poparcie od gmin, kraju i państwa.

III. Obok szerokich reform społecznych, zapobiegawczych, dążyć należy do tego, aby w niedalekiej przyszłości każdy zagrożony suchotami, lub już tą chorobą dotknięty mógł otrzymać stosowne leczenie.

Ponieważ tak rozległa działalność lecznicza wymaga uruchomienia wielkich kapitałów na zakładanie sanatoryj ludowych i utrzymanie chorych, a sum potrzebnych na ten cel może za wzorem Niemiec dostarczyć ubezpieczenie społeczne na wypadek niezdolności do pracy, ankieta uznaje tę wielką reformę za nagląco potrzebną w celu położenia tamy dalszemu szerzeniu się gruźlicy.

IV. Zanim to nastąpi, jest obowiązkiem kraju bodaj w mniejszym zakresie uprzystępnienie leczenia gruźlicy niezamożnym sferom a do tego najlepiej służyć mogą osobne pawilony lub oddziały przy szpitalach publicznych, na sposób sanatoryjalny urządzone i prowadzone, w których także członkowie kas chorych za opłatą zwykłej taksy szpitalnej pomoc znaleźć by mogli.

We Lwowie i Krakowie pawilony sanatoryjne powstać powinny poza miastem w miejscu, posiadającym dogodne warunki i należycie wyposażone stać się wzorem i niejako szkołą sanatoryjnego leczenia szpitalnego.

Budowę tych pawilonów pod Lwowem i Krakowem i ich prowadzenie objąć może Tow. walki z gruźlicą, jeśli od gminy uzyska bezpłatnie grunt, a od kraju i państwa odpowiednią pomoc finansową.

Pomoc kraju polegać może bądź to na wydatnej corocznej subwencji, bądź na udzieleniu bezprocentowej pożyczki, bądź

Tu widmo, wyciągając w przestrzeń swoją dłoń, uchyliło jakgdyby zasłonę, w którą wpatrzył się dumny starzec nieustraszonim wzrokiem.

Marność nad marnościami i wszystko marność*)

Znikły ściany pracowni.

Oto na chwilę, krótszą niż mgnienie oka, uczuł się starzec wyniesiony w bezmiar przestrzeni. Z nieprzystępnej dla umysłu ludzkiego, zawrotnej wysokości ujrzał z dziwną dokładnością, posępną, chmurną plamę, niby olbrzymie mrowisko, pełne istot, dźwigających brzemień nad siły, spętane w łańcuchy ziemskich zmysłów.

To LUDZKOŚĆ!.. to ZIEMIA!..

Niektóre z istot upadały pod brzemieniem i podnosiły się znowu, dążąc ku szczytowi, inne, spychane własną wolą w czarną otchłań, ginęły bezpowrotnie, inne wreszcie u szczytu, w blasku tęczy skrzydeł niktęły dla uduchownionego nawet przed skonaniem — ziemskiego wzroku, zlewając się z dalszym przestworzem o kręgach coraz jaśniejszych, coraz czystszych, pełnych niewypowiedzianie słodkiej harmonii barw i kształtów.

A wyżej... wyżej... ku zenitowi jaśniała gwiazdzista Zorza na którą już nie ośmieliło się spojrzeć oko ludzkie, cofając się z bezbrzeżną czcią i lękiem.

Nie mógł już wnieść się nawet wzrok pośmiertny, uchodząc z echem pragnień i przeczuć i świętej trwogi...

W tej jednej, krótszej niż mgnienie oka chwili zrozumiał starzec, uwolniony z łańcucha ziemskich zmysłów, że to, co uważał za cel długiego, przez zamierzchłe stulecia idącego naprzód żywota ludzkości — te długie dzieje ziemskiego globu — to tylko krótki, niespokojny sen przejściowy ku coraz doskonalszym, ku coraz wyższym organizacjom duchowym w bezmiarze czasu i przestrzeni. Aż po ostatnie Źródło i Kres, którego wzrok i umysł ludzki nawet w obliczu śmierci objąć już nie zdoła!..

Od chmurnej plamy w otchłani przestworza, jakgdyby dalekiem echem ziemskich wspomnień, uderzyły słuch posępną falą niezrozumiane dotychczas, przez wieki idące słowa psalmisty:

I wróci proch do ziemi swej, z której był, a duch wróci do Boga, który go dał.

Minęła krótsza, niż mgnienie oka chwila jak słodki, rozkoszny sen. — Jedyne na przeciąg życia rzeźwe tchnienie dla chorej piersi — wygnańczej doli syna Ziemi. Jedno ożywcze tchnienie u źródła Wszechbytu! Starzec ujrzał się ponownie w powiśniętym zgrzybiałym ciele, ale patrzył już na widmo innym wzrokiem.

Ugiął kolano — nie przed widmem, ale przed słodkim wyrokiem, który ono z sobą niosło. Ukłękł, jakgdyby przystępował do STOŁU PANSKIEGO i rzekł z mocą, choć w cichej porze:

— Przyjmuję swój los!..

A wówczas widmo, gasząc schyloną pochodnię, rzekło szepem z macierzyńską czułością:

— Pójdź... pójdź! cichy pracowniku! Walczyłeś dobrą walką. — Należy ci się spoczynek po znojnym, pracowicie spędzonym dniu...

Starzec uczuł na swoim znużonym, spracowanym, pokrytem kroplistym potem czole dziwnie kojącą dłoń, którą kładł cicho anioł śmierci. Jeszcze krótki pocałunek pobladłych warg i rozwarłe źrenice starca utkwily na zawsze nieruchomo zapatrzone w słodkie światło, widziane na mgnienie oka za życia tuż przed skonem, nim rozkaz, któremu ludzkość oprzeć się nie zdoła, powołał go do nowego, jaśniejszego, pozagrobowego życia w coraz to wyższych kręgach Wszechbytu. Aż po ostatnie ŹRÓDŁO I KRES, z którego przed wiekami począł się Duch w powiśniętym ciele i do którego udoskoniony wróci po wykapaniu z prochu Ziemi promiennych skrzydeł w bezmiarze wszechświata.

Niektóre szczegóły t. j. pojęcia a nie uzmysłowione przedstawienie tychże, zaczerpnięto z teoryj neo-buddyjskich oraz pełnego wzniosłej mistyki dzieła M. Geniusza z Port-Saïdu p. t. „Znaj siebie samego“ (patrz *Słowo Polskie* z 1906).
Przypisek autora.

*) *Ekklesiastes*. Rozdział XII. wiersz 7. i 8.

wreszcie na zagwarantowaniu spłaty pożyczki inwestycyjnej, za-
ciągniętej w innych instytucjach a w szczególności pożyczki, mo-
gącej się uzyskać pod gwarancją kraju z funduszy Zakładu
ubezpieczenia robotników od wypadków.

Związek powiatowych kas chorych może w miarę fundu-
sów tylko skromnymi ofiarami do pokrycia tych inwestycji się
przyczynić wzamian za zarezerwowanie pewnej liczby miejsc
w pawilonach sanatoryjnych dla członków kas chorych za opłatą
zwykłej taksy szpitalnej.

V. Ankieta uznaje nagłą potrzebę zakładania dyspenzo-
ryów (miejsc porady i opieki) przeciwgruźliczych za sprawę pier-
wszorządnej wagi.

W tym celu w miastach należy w miarę możliwości zakładać
dyspensorya przeciwgruźlicze, choćby na razie z ograniczonym
zakresem działania. Kasy chorych dostarczą Towarzystwu walki
z gruźlicą lokalu, jeśli nim rozporządzają.

Także gminy interesowane nie odmówią w tej sprawie po-
żądaną pomocy.

Należy też dążyć do zorganizowania odpowiedniej akcji,
aby dyspensorya przeciwgruźlicze były prowadzone i utrzymy-
wane nawet w najmniejszych miejscowościach drogą ofiarności
społeczeństwa.

VI. Dopiero gdy w kraju powstaną przy szpitalach publi-
cznych pawilony i oddziały sanatoryjne, lub gdy uzyska się
niezbędne znaczne środki na dalsze rozszerzenie akcji sanato-
ryjalnej, stanie się aktualną sprawa utworzenia większych sana-
toryjów ludowych w podgórskich, lesistych i odpowiednio poło-
żonych miejscowościach.

W początkowym okresie akcji przeciwgruźliczej o osobnych
takich większych sanatoryjach myśleć nie można, gdyż ze względu
na bardzo wielką liczbę chorych, potrzebujących leczenia sana-
toryjalnego, a szczupłości środków należy ograniczać się jak naj-
więcej w wydatkach, aby to leczenie możliwie jak największej
liczbie chorych dostępnym uczynić.

Z tego też względu ankieta oświadcza się za jak najskrom-
niejszym systemem pawilonów sanatoryjalnych, które jednak po-
winny odpowiadać wszelkim wymogom higieny i lecznictwa.

VII. Ankieta wyraża nadzieję, że podania Towarzystwa walki
z gruźlicą i Związku powiatowych Kas chorych, tudzież zakładu
ubezpieczeń robotników od wypadków, wniesione w myśl po-
wyższego programu akcji do Władz, będą życzliwie rozpatrzone
i zafatwione.

VIII. Ankieta jest zdania, że stałe współdziałanie kas cho-
rych, Związku powiatowych kas chorych i Zakładu ubezpiecze-
nia robotników od wypadków z krajowym Towarzystwem walki
z gruźlicą jest bardzo pożądane i że stosowna reorganizacja To-
warzystwa w tym celu jest wskazana.

Wspólnymi siłami tych instytucji powiedzie się łatwiej po-
ruszyć całe społeczeństwo do walki z gruźlicą i walkę tę w ma-
sach ludowych spopularyzować. Zarazem przy współdziałaniu
tych instytucji, a ewentualnie i innych czynników, da się prze-
prowadzić pewną decentralizację akcji przez tworzenie sekcji
prowincjonalnych.

IX. Ankieta jest zdania, że u nas w sprawie gruźlicy po-
trzeba jeszcze usilnej propagandy, gdyż społeczeństwo nie zdaje
sobie dostatecznie sprawy z olbrzymich rozmiarów klęski i jej
szkodliwych następstw w rozwoju ekonomicznym i kulturalnym
kraju.

Należy także przez odpowiednie publiczne pouczanie
(w szczególności wykłady w kasach chorych) działać wychowaw-
czo na najszersze warstwy społeczeństwa, pouczając je o istocie
i szkodliwości gruźlicy, oraz o sposobie jej zwalczania i leczenia.

Ankieta apeluje szczególnie do prasy codziennej, aby przez
częstsze i więcej wyczerpujące traktowanie sprawy gruźlicy od-
działywała na szerokie koła, a przez to spełniała obowiązek oby-
watelski uświadamiania społeczeństwa o dotkliwych potrzebach
i środkach samopomocy.

Dla przeprowadzenia wskazań, zawartych w rezolucjach po-
wyższych ankieta zaleca w szczególności:

a) Wniesienie do odpowiednich czynników memoryałów
i prośb w duchu rezolucji.

b) Zakładowi ubezpieczenia robotników od wypadków
i Związkowi powiatowych kas chorych przystąpienie do galicyj-
skiego Towarzystwa walki z gruźlicą w charakterze członków
założycieli i wpływanie na kasy związkowe, aby same zostały
członkami Towarzystwa i jednały mu członków i subwencje, tu-
dzież popierały tworzenie dyspensoryjów, szczególnie przez udzie-
lenie lokalu.

c) Towarzystwu walki z gruźlicą zmianę statutu w tym
duchu, by do Wydziału głównego (§ 19) i Komitetu wykonaw-
czego (§ 20) prócz członków wybieralnych, należeli nadto z ur-
zędu z głosem stanowczym reprezentanci Zarządu Zakładu ubez-

robotn. od wyp. i Zgromadzenia delegatów Związku pow. kas
chorych, wyznaczeni na każdoroczny okres urzędowania z grona
członków wybieralnych.

d) Dopóki Towarzystwo walki z gruźlicą nie uzyska dosta-
tecznych funduszy na budowę dalszych baraków pod Lwowem
a nowych pod Krakowem i na prowincyi, względnie dopóki nie
otrzyma gwarancji kraju na spłatę pożyczki, na ten cel uzyskać
się mającej od Zakładu ubezpieczenia robotników od wypadków
poddaje się Związkowi powiatowych kas chorych pod rozwagę,
czyby w ustawowym i statutowym zakresie działania nie mógł
wystawić na razie własnym funduszem, ewentualnie łącznie z ka-
sami chorych baraków na razie pod Lwowem i Krakowem i od-
dać ich w zarząd Towarzystwu walki z gruźlicą do użytku dla
członków Związku za taksą, z Towarzystwem umówić się
mającą.

e) Poddać pod rozwagę Towarzystwu walki z gruźlicą, aby
uzyskawszy grunt własny, na podstawie obecnych swych docho-
dów, a przy pomocy pożyczki przystąpił do budowy nowego
baraku.

f) Towarzystwu walki z gruźlicą opracowanie szczegółów
akcji w myśl rezolucji V. IX. (dyspensorya, propaganda).

Z wycieczki do zdrojowisk.

(Ciąg dalszy).

Powrót do Lwowa.

Lwów, 1. czerwca. Z Rymanowa już wracaliśmy wprost
do Lwowa. Z okien wagonu spostrzegaliśmy aż po Sambor ma-
lowniczy krajobraz podgórski, potem rozciąga się przed wzro-
kiem panorama więcej monotonna, nizinna, za to łany się cią-
gną i żyzne niwy, które lepiej oplacają znój rolnika.

W wagonie, który na nasz użytek wyłącznie zajeliśmy.
ożywiona rozmowa przypomina szczegóły wycieczki, reasu-
muje spostrzeżenia, wysnuwa z nich wnioski. Około prof. Ku-
czery skupia się gromadka młodzieży, słuchając jego uwag
i wyrażając mu wdzięczność za przewodnictwo.

W gronie wycieczkowców są reprezentowane różne da-
żenia. Zauważyć to można jedynie na większych stacyach,
gdzie każdy pyta o swą gazetę. Jedni poszukują „Słowa pol-
skiego“, inni „Kurjera lwowskiego“, inni „Gazety wieczornej“.
Ale poza temi upodobaniami natury politycznej wszyscy oka-
zują największe zainteresowanie „Kurjerem“, który drukuje
moje nieudolne sprawozdania z podróży. Już w Zakopanem
u Chramca, gdy w czytelnicy spostrzeżono pierwszy wstępny
artykuł o naszej wyprawie, krąży on z rąk do rąk a antor od-
biera zewsząd radosne gratulacje. W Krynicy uciechę sprawia
wiadomość, że jest już opis naszej wizyty w Zakopanem i Rab-
ce, a w drodze do Iwonicza i potem do Lwowa na dużych sta-
cyach młodzież zdobywa zwykle już ostatni egzemplarz „Ku-
rjera“ i obwołuje z peronu: jest już Szczawnica! jest drugi ar-
tykuł o Szczawnicy! jest Żegiestów! a z okien naszego wagonu
wychylają się zaciekawione twarze i słyszą wołania: dajcie,
będziemy razem czytali!

W wagonie następuje cisza a jeden z towarzyszy czyta
donośnym głosem, aby pomimo dudnienia kół pociągu wszyscy
słyszeć mogli. Miejscami oklaski przerywają czytanie.

Potem na nowo nawiązuje się dawniejszy wątek rozmowy
i toczy się dyskusja nad pytaniem, które z naszych zdrojowisk
najpiękniejsze, gdzie najlepsze ujęcie źródła, gdzie łaźienki naj-
lepiej urządzone. Toczy się rozprawa o działaniu różnych wód,
omawia się wskazania dla zdrojowisk, pokrewnych co do skła-
du wód. Słowem odbywamy bardzo zajmujące seminaryum
z balneologii krajowej, a nie wątpię, że każdy z uczestników
będzie odtąd gorącym krzewicielem idei popierania naszych
zdrojów.

Do różnych obozów zaliczają się uczestnicy wycieczki.
Pod względem narodowości oprócz Polaków jest dwóch Rusi-
nów, prof. Kuczera Czecch, kilku żydów. Przeważa młodzież
kierunków postępowych z Biblioteki słuchaczy medycyny,
ale jest i dwóch członków Koła medyków, założonego przez
odłam narodowo-demokratyczny a paru jest neutralnych.

Mimo tej różnorodności politycznych i narodowych prze-
konań nigdy ani na chwilę nie zamącała się harmonia w na-
szym gronie a teraz wracamy wszyscy ściślej zbliżeni i zaprzy-
jaźnieni. Zbliżyła nas i zespoliła wspólna idea wielka, chęć po-
znania naszych zdrojowisk i popierania ich w przyszłości, a w
tej krótkiej podróży po zwiedzeniu zdrojowisk głównych wy-
rosła w sercu każdego miłość żywa do naszych zdrojów. Nie
książka, nie opisy ją wzbudziły, lecz bezpośrednio zetknięcie
się ze sprawą, poznanie tych ślicznych, bogato przez przyrodę

Wina Dalmatyńskie

z własnych winnic, nagrodzone najwyższymi odznaczeniami na wystawach zagranicznych. Wina stołowe :
Opol. Zlatarica (czerwone), **Kucz** i **Vidovo** do herbaty znakomite, **Iroža** kuracyjne dla niedokrewnych,
białe kuracyjne: **Zilavka** i **Bogdanusza**. — Zamówienia
z prowincyi już od 5 klg. dfektujemy pocztą. Cennikami na ża-
danie służymy opłatnie. — Polecając się łaskawym względom
P. T. Lekarzy, kreślimy się z wysokim poważaniem

Vrsalović-Mateijan
Lwów, ul. Fredry 6.

wyposażonych zakątków naszej ziemi, poznanie ludzi, którzy stoją na straży źródeł, ich pracy i wysiłków, ich zachodów.

Przekonałiśmy się, jak przesadne są zarzuty, nieraz podnoszone. Wszystkie zdrojowiska, które zwiedziliśmy, posiadają wszelkie warunki, aby cierpiącym przynieść ulgę, spracowanym pokrzepienie sił i wytchnienie.

Nie potrzeba nam wcale obcych badań.

W ciągu jednego tygodnia niepodobna było zajrzeć do wszystkich zdrojowisk. Nie widzieliśmy Truskawca, Lubienia, Pustomyt, Niemirowa, Swoszowic.

Jest zamiar uzupełnienia wycieczki jednodniowymi ekskursjami do Lubienia, Truskawca, a może i Niemirowa. Tam już zapewne kto inny obejmie po mnie pióro kronikarza, bo prawdopodobnie stosunki nie pozwolą mi na te dalsze wycieczki.

Gdy minęliśmy Lubień, rozpoczęły się w naszym wagonie przemówienia pożegnalne i podziękowania przewodnikom, przeplatane śpiewami: niech żyje nam! I jeszcze gdyśmy we Lwowie wysypali się na dworzec kolejowy, nie rozprószyła się gromadka nasza, lecz wspólnie zajęliśmy jeden wóz tramwajowy. Panie trzymały w rękach bukiety krynickie, żaląc się, że kwiaty już w znacznej części powiędły. Tylko bukiet p. Świętochowskiej zachował niemal pierwotną świeżość i krasę.

Zwolna na przystankach tramwajowych ubywało wycieczkowców. Prof. Kuczera pozostał najdłużej i w końcu Łyczakowa pożegnał ostatniego towarzysza podróży.

W końcu maja zwiedziło grono słuchaczy i słuchaczek medycyny ze Lwowa pod kierunkiem prof. Kuczery kilka zdrojowisk krajowych, Rabkę, po drodze Zakopane, a dalej Szczawnicę, Żegiestów, Krynicy, Iwonicz i Rymanów. Uczestniczyłem w tej podróży naukowej i w korespondencyach do „Kurjera Lwowskiego“ zdawałem sprawę z wrażeń i spostrzeżeń, aby także i szersze koła publiczności zainteresować naszymi zdrojowiskami, wkraczającymi, jak sądzę, w nową erę pomyślnego rozwoju.

Nie wiem, czy ten cel publicystyczny udało się osiągnąć. Ale to wiem, że ta pierwsza wycieczka wśród dorastającego nowego pokolenia lekarzy, które wychowuje dla kraju wszechnica lwowska, wywołała ogromny zapal dla sprawy zdrojownictwa naszego do tego stopnia, że gdy dowiedziano się o zamiarze odwiedzenia jeszcze kilku dalszych zdrojowisk i uzdrowisk, zgłosili się ochotnicy w dwakroć większej liczbie.

Uważam to za bardzo dobrą wróżbę dla zdrojownictwa, że młodzież lekarska, nie mająca dotąd niestety katedry balneologii krajowej, tak gorącą okazuje chęć naocznego poznania naszych miejsc kąpielowych. Taka podróż z pewnością więcej kształci, niż książka, więcej nawet, niż wykład z katedry uniwersyteckiej, jeśli tylko jest dobrze przygotowana i zorganizowana.

Co więcej podróż taka nietylko kształci, ale rozbudza miłość do źródeł polskich i zadzierzga między zdrojowiskami a przyszlými lekarzami węzły serdeczne.

Niech tylko te wędrówki ustają się przez lat kilka, a zobaczycie, że nowa generacja lekarzy potrafi powstrzymać tłumy emigrantów kąpielowych, wywożących bajeczne sumy i rozsypujących je marnotrawnie u obcych.

Dziś wyjechaliśmy do Lubienia a jeszcze przed zjawieniem się na miejscu dyrektor zakładu p. Władysław Popiel dał nam poznać staropolską uprzejmość, prosząc w listach w imieniu właściciela zdroju bar. Adolfa Brunickiego, byśmy jak najliczniej przybyli i ofiarując się nam do dyspozycji.

Lubień.

Lubień słusznie nazwał ktoś „przedmieściem Lwowa“, bo dogodna komunikacja kolejowa pozwala tam się dostać cztery razy dziennie i użyć parogodzinnej przechadzki w czystym powietrzu.

Częste też w ciągu lata organizują się wycieczki ze Lwowa do Lubienia, połączone z zabawami, tak, że Lubień znany jest publiczności lwowskiej.

Przez dwa wieki (1450—1650) był Lubień w posiadaniu Wilczków, mieszczan lwowskich i już wtedy cieszył się sławą z powodu źródeł siarczanych, skutecznych na różne choroby.

W XVI. stuleciu przybywały do Lubienia karawany Ormian, Żydów, a potem i mieszczan lwowskich, rozbiły namioty i rozstawiały u źródeł kotły, w których grzano sobie wodę do kąpeli.

Uczeni dawnych czasów nieraz o źródłach lubieńskich pochlebnie bardzo wydają świadectwo, jak Oczko (1587), Haquet (1734), Walchner (1784), dr. Salamon (1823).

Także i w nowszej dobie najznamienitsi balneologowie polscy zachwycają się wodą lubieńską. Prof. Dietl przyznaje Lubieniowi pierwsze miejsce pośród wód siarczanych w Europie i twierdzi, że „Galicya może być dumna z posiadania takich źródeł“. Dr. Zieleniewski nazywa Lubień „księciem wód siarczanych“. Inni wróżą mu, że stanie się światowym miejscem kuracyjnym.

Mimo tych pochwał znawców Lubień, podobnie jak inne zdrojowiska, przeżywał ciężkie czasy, bo społeczeństwo opa-

nowała mania bałwochwalcza, wysławiająca obcych, a zapominająca o skarbach polskiej ziemi.

Lecz od kilkunastu lat Lubień znowu rozkwita. Frekwencja gości i kuracjuszy stale wzrasta, a niejeden chory, który za górami szukał na darmo siarczanych cieplic dla wyleczenia się z dolegliwości, doznawszy w Lubieniu dopiero prawdziwej ulgi, z wdzięcznością i zaufaniem do tych swojskich źródeł powraca.

Zarząd dokłada starań, aby zdrojowisko uposażyć we wszelkie najnowsze środki lecznicze. Zasób tych środków jest bardzo znaczny. Są tu kąpiele siarczane, kąpiele błotne częściowe i ogólne, kąpiele siarczano-gazowe, siarczano-słone, igliwiowe, gazowe z kwasem węglowym lub z tlenem, borowinowe, elektryczne, elektryczno-świetlne, są zabiegi wodolecznicze, gimnastyka aparatami Zandera, aparaty wygrzewające, masaż.

Z najnowszych urządzeń zasługują na uwagę wzięwania wody siarczanej, dawniej we Francji jedynie stosowane. U nas lekarze niedowierzali temu sposobowi leczenia cierpień gardła, krtani i oskrzeli i dopiero prof. Jurasz przed dwoma laty swą wielką w świecie naukowym powagą poparł inicjatywę zarządu lubieńskiego, aby i u nas wprowadzić tę metodę, przez francuskich lekarzy wychwalaną. Wyniki były zdumiewająco dobre i odtąd wzięwalnie siarczane w Lubieniu z pewnością już na zawsze zyskują dobrą reputację. Lubień tem urządzeniem wyprzedza wiele zagranicznych zdrojowisk siarczanych.

Druga najświeższa nowość to emanatoryum radiowe, pierwsze u nas w zdrojowisku.

Już te dwa fakty świadczą, że zarząd Lubienia rażno podąża naprzód i chce z zagranicą współzawodniczyć o pierwszeństwo.

Największą popularnością cieszą się kąpiele w Lubieniu w cierpieniach reumatycznych stawów i mięśni, dalej w artrytyzmie na tle skazy moczanowej, w nerwobolach i w chorobach skórnych.

Do tych wskazań przybywają obecnie cierpienia gardła, krtani, tchawicy i oskrzeli a lekarz zakładowy dr. Mazanek bardzo też zachęca pacjentów z chorobami serca lub naczyń krwionośnych, by na kurację do Lubienia przyjeżdżali, zbijając nieuzasadnione uprzedzenia i poręczając, że chorzy ci po kąpielach lubieńskich mogą się spodziewać nadzwyczajnej korzyści.

Lubień, 15. czerwca. W wesołym nastroju, pomimo pochmurnego nieba, stanął nasz orszak, składający się z 10 pań i 31 mężczyzn, w Lubieniu. Jeszcze ostatnie słowa jakiejś piosnki nuciła młodzież, wychodząc na peron z przepelnionego wagonu.

Po powitaniu przez dyrektora p. Popiela dano nam do dyspozycji powozy, lecz prof. Kuczera, zwolennik pieszej turystyki, zaproponował, byśmy spacerem przebyli małą odległość do zakładu, co przyjęto z ochotą.

Szliśmy więc, obserwując po drodze chaty i domki miejscowej ludności. Tem Lubień różni się od innych zdrojowisk, że tu zakład zdrojowy nie odalony od wsi, lecz łączy się z nią bezpośrednio. Łatwo dostrzedz, że sąsiedztwo zakładu wywiera wpływ kulturalny na sąsiadów. Chaty schludne, a im więcej zbliżamy się ku zakładowi, tem porządniejsze widzimy domostwa, nowsze budynki kryte dachówką, starsze pokryte omszałą strzechą. Przed chatami i domkami wita nas ciekawym spojrzeniem ludność lubieńska, czysto ubrana, chociaż to dzień roboczy.

U bramy wjazdowej czeka nas właściciel pos. bar. Adolf Brunicki z lekarzem zdrojowym drem Mazankiem, ciesząc się, że w tak licznej gronie przybywamy i usprawiedliwiają, że za późno otrzymał wiadomość o wycieczce, więc nie mógł się przygotować na jej przyjęcie, jakby pragnął.

Muzyka zdrojowa zagrała i przy jej dźwiękach wchodzimy w dziedziniec zakładu.

Dr. Mazanek, który całą duszą oddał się Lubieniowi, obejmuje przewodnictwo. Prowadzi nas do zakładu Zanderowskiego, do wzięwalni, do emanatoryum radiowego. Wszystkie te urządzenia zainstalowano za jego inicjatywą a świadczą one, że właściciele Lubienia nie szczędzą wydatków, by zdrojowisko postawić na stopie pierwszorzędnej. Dr. Mazanek zimą i wczesną wiosną objężdża obce zdrojowiska siarczane a gdy coś dostrzeże godnego naśladowania, pisze do bar. Brunickiego, proponując nowości, które w miarę środków właściciel wprowadza.

Na rzecz Lwowskiego Towarzystwa Ratunkowego

ze sprzedaży **tutek** zdrowotnych

10% **Pierwsza Pomoc** **10%**
z żółtą watą,
pochłaniającą wszelkie szkodniki nikotyny.

Darmo! Próbkę w każdej trafice **Darmo!**
darmo do nabycia!

RAMOGEN

„nazwa zastrzeżona dla Biederta mieszanki śmietanowej“, umożliwia dokładne przystosowanie pokarmu do zdolności trawienia, dzięki korzystnemu i podobnemu, jak w pokarmie kobiet stosunkowi białka do tłuszczu i cukru; zapewnia wskutek tego nie tylko dobre rozwijanie się dzieci zdrowych, ale i umożliwia jak najściślejsze indywidualizowanie przy leczeniu oseszków i dzieci chorych na żołądek. Wskazany przeto przy braku pokarmu u matki, nieznośności mleka krowiego, słabym trawieniu, braku przyrostu, zaburzeniach wszelakich trawienia, zwłaszcza przy śluzowym nieżyłku kiszki, bieguncie letniej, również przy zapaleniu żołądka i kiszki, jeśli niema nadmiernej wrażliwości przeciw tłuszczom i kwaśnym stołców, tłuszczem zawierających.

Literature i próbki bezpłatnie dostarcza:
Oesterreichisch-ungarische Milchwerke in Linz a. d. Donau.

Ciekawa jest historia powstania wzięwalni w Lubieniu. Opowiada ją dyrektor Popiel w czasie zwiedzania zakładu. Oto jedna z najbliższych krewnych właściciela Lubienia zasięgała porady prof. Jurasza z powodu cierpienia krtani a prof. Jurasz doradził jej wyjazd do zagranicznego zdrojowiska siarczanego, gdzie z wielkim powodzeniem stosuje się wzięwania wody siarczanej, u nas dotąd nieznanne. Po wyjaśnieniu, że chora należy do rodziny, która od wieku posiada silne źródle siarczane, słynne w Polsce, prof. Jurasz zaordynował wzięwanie wody lubieńskiej zwykłym aparacikiem Siegla i to ze skutkiem znakomitym. To zachęciło właściciela Lubienia do otwarcia postępowo urządzonej wzięwalni, której już wielu chorych zawdzięcza wyleczenie z uporczywych katarów nosa, gardła, krtani, tchawicy. Prof. Jurasz zaleca wzięwania siarczane nawet w początkowych okresach gruźlicy płuc.

Od dyr. Popiela dowiadujemy się, że woda do picia z wodociągu lubieńskiego odznacza się radioaktywnością w znacznym stopniu, jak to stwierdziły badania naukowe, a są pacjenci, których chciał nam p. Popiel przedstawić, a którzy z dalekich stron przyjeżdżają nie tyle dla kąpeli siarczanych, ile dla używania tej zdrowej wody z wodociągu, bo twierdzą, że po niej doznają widocznej ulgi w cierpieniach. Lubień jednak tej wody radioczynnej wcale nie reklamuje, chociaż wiele zdrojowisk obcych wychwała skuteczność swych wód mineralnych z powodu zawartości emanacji radiowych w daleko mniejszej ilości, niż ją posiada woda do picia w Lubieniu.

Łazienki lubieńskie urządzone są należycie; nowe łazienki borowinowe, właśnie wykończone, odpowiedzą wszelkim wymaganiom. Każda ich kabina ma przedpokój, w którym chory po kąpeli może dłuższy czas wypocząć. W innych naszych zdrojowiskach niema takich wypoczywalni, a Krynica dopiero o nich myśli, chociaż przy kąpielach borowinowych są nieraz niezbędne.

Mieszkania wygodne, a tanie. Aprowizacja nic nie pozostawia do życzenia. Piękny park służy do krótszych spacerów.

Prof. Kuczera szukał specjalnie w parku i w otoczeniu zakładu tej wilgoci, o której wieści dotąd psują reputację Lubienia, lecz nigdzie jej nie znalazł. Pogłoski utrzymują się widocznie z dawnych czasów, gdy jeszcze Lubień nie był zdrenowany znacznym kosztem. Dziś należy im stanowczo zaprzeczyć.

Po obejrzeniu zdroju „Ludwika“, tego „księcia wód siarczanych“, po obejrzeniu kotłowni, opalanej ropą, aby zakład od dymu uwolnić, dalej łazienek mineralnych, zakładu hydropatycznego, jakiego nawet Krynica mogłaby pozazdrościć, składów borowiny, zebraliśmy się w sali balowej. Muzyka zakładowa bardzo dobrą grą zdobywała huczne oklaski. Przyszła kolej na toasty, które wznosili: dr. Mazanek, na cześć gości i prof. Kuczery, prof. Kuczera na pomyślność zakładu, a na cześć właściciela i jego współpracowników, p. Lewicki na powodzenie przyjaźni i prawdziwego koleżeństwa, które we wspólnych podróżach naukowych się utrwalają, p. Śladkowi z podziękowaniem dla kierowników wycieczki.

Serdecznie pożegnawszy gospodarza, dyrektora zakładu, lekarzy dra Mazanka i dra Kłęska, wracaliśmy najbliższym pociągiem do Lwowa, dokąd wzywały nas obowiązki. Zbyt krótkim wydał się nam pobyt w Lubieniu, ale pocieszaliśmy się postanowieniem, że częściej trzeba będzie zaglądać do tego „przedmieścia Lwowa“.

Truskawiec.

Prof. L. Korczyński w swej „Balneografii krajowej“ powiada, że Truskawiec jest tem dla Galicyi wschodniej, czem Krynica dla Galicyi zachodniej. Nie bardzo to trafne porównanie ze względu na różnicę w składzie chemicznym wód obu miejscowości, ale można je przyjąć w tem znaczeniu, że Truskawiec, podobnie jak Krynica, godzien jest stanąć w pierwszym rzędzie krajowych źródeł.

Truskawiec znamionuje ogromna różnorodność zdrojów, a stąd i bardzo szeroki zakres wskazań leczniczych.

Jest to szczawa alkaliczna (Naftusia), jest woda słonoglaubersko-żelazista (Maryja), jest źródło słonogorzki (Zofia), jest źródło słonoziemne (Bronisława), jest stężona solanka (Surowica), są wody siarczane (Lipki).

Najskromniejsza z tych wód pod względem składników chemicznych Naftusia, słabiutka szczawa alkaliczna, dawniej uważana raczej za wodę stołową, wybija się w ostatnich czasach niemal na plan pierwszy i zyskuje ogromny rozgłos. Obserwacje kliniczne dra Praschila nad działaniem tej wody i spostrzeżenia lekarzy na miejscu w Truskawcu, jak niemniej i doświadczenia samych chorych przypisują Naftusi prawie cu-

downe skutki. Wydawałyby się te zalecenia bajeczniemi, trącającemi przesadną reklamą, lub autosuggestyą, gdyby najnowsze teorie o dysocjacji jonów w roztworach soli nie dały im silnego, naukowego oparcia. A z drugiej strony głosy, zachwalające Naftusię są tak liczne i tak poważne, że usuwają wszelką wątpliwość.

Do leczenia w Truskawcu nadają się choroby przemiany materii, reumatyzm stawów i mięśni, choroby serca i naczyń krwionośnych, cierpienia nerek i pęcherza, różne wysięki zapalne.

Najwięcej jest w Truskawcu chorych na cierpienia serca (50%), którym to zdrojowisko krajowe może w zupełności zastąpić tyle wychwalane Nauheim.

Przez bezpośrednie połączenie kolejowe Truskawiec zyskał w tym roku jeden z głównych warunków rozwoju i nie wątpię, że w kilku latach dotychczasowa frekwencja gości (w r. 1911 — 4.356 osób) kilkakrotnie się powiększy, jeśli tylko nowa spółka właścicieli dbać będzie o przystosowanie urządzeń do wzmagającej się popularności Truskawca. Bo tego doświadczyło niejedno u nas zdrojowisko, że po wielkim nawet powodzeniu przyszedł jeszcze większy upadek, z którego trudno było podźwignąć zakład a te zmienne koleje naszych zdrojowisk w znacznej mierze zależały od sposobu gospodarowania.

Jak dotąd, nowi właściciele okazują zrozumienie swych własnych interesów i obywatelskich zadań.

W Truskawcu widać ruchliwość gospodarzy. Zaprowadza się porządki, elektryczne oświetlenie, buduje się nowy zakład borowinowy, poprawia chodniki, układa się plany inwestycyjne na bliższą i dalszą przyszłość.

Truskawiec, 16. czerwca. Do Truskawca sam wybrać się musiałem, bo słuchacze medycyny na dalszy termin tę wycieczkę odłożyli a mnie stosunki na taką zmianę programu nie pozwoliły.

W pociągu rannym znalazłem osobne wagony do Truskawca, jednak od Stryja zwłaszcza tak strasznie przepełnione, że wielu podróżnych w korytarzach parę godzin stać musiało. Widocznie zarząd kolei nie był przygotowany na tak wielką liczbę gości, zdążających w niedzielę do Truskawca. Na przyszłość powinien tę niedogodność usunąć.

Na stacji oczekiwał mnie dyrektor zakładu p. Teodorowicz, z którym w tłumie poznaliśmy się po odznace krajowego Związku zdrojowisk. Widziałem potem w tem zdrojowisku wiele osób z tą odznaką, a p. Teodorowicz wyjaśnił mi, że każdy przedsiębiorca, mający z zakładem do czynienia, do Związku się zapisuje. Podobno i z pośród gości kąpielowych zgłaszają się na członków Związku zwolennicy idei popierania zdrojownictwa krajowego.

Truskawiec jest już w pełni sezonu. Zanotowano dotąd 1.100 gości a każdy pociąg nowe ich zastępy przywozi. Prócz tego w dnie świąteczne zjeżdżają liczni wycieczkowcy z Drohobycza, Borysławia, Stebnika, nawet ze Stryja, a i ze Lwowa zauważyłem gromadki osób, które tylko na jeden dzień do Truskawca przybyły, nie mówiąc już o drużynie akademickiego klubu turystycznego, która z powrotem z dalszej wycieczki w tym dniu o Truskawiec zawadziła.

Istotnie Truskawiec, połączony koleją ze światem, może się stać dla Galicyi zachodniej pod względem ruchu turystycznego takim miejscem wycieczkowym, jak Zakopane w stronach zachodnich kraju, jest bowiem bardzo pięknie położonym w okolicy górskiej i lesistej i czyni wrażenie jednego wielkiego parku. Jeszcze na uboczach spotyka się stare chaty, otoczone owocowymi ogródkami, jeszcze w ustronnych zaułkach widać ślady dawnej ubogiej i zaniedbanej wioski, ale to wszystko są już tylko ostatnie pozostałości dawnego Truskawca, które wypiera i wchłania kultura rozrastającego się szybko zdrojowiska. Na włościańskich parcelach w miejsce chyłących się do upadku chat powstają piękne wille, dobrze utrzymane chodniki i ścieżki posuwają się coraz dalej ku obwodowi, na wykupionych przez zakład gruntach zakłada się dalsze partie parku. Nawet stale co roku przyjeżdżający tu goście stają zdumieni szybkim postępem inwestycji i z zadowoleniem stwierdzają nowe ulepszenia.

Dziś po raz pierwszy ma zajaśnieć w tym wielkim parku światło elektryczne, co o zmierzchu sprawi czarujący widok. Zarząd dba o to, aby publiczność nie doznała zawodu, więc już w południe instalatorzy próbują po restauracjach, na ulicach, na deptakach, funkcjonowanie lamp a próby dają wynik zadowalający.

Nie mniej ważną inwestycją jest uzupełnienie sieci kanalizacyjnej, a wkrótce powstana nowe łazienki borowinowe, chociaż i dotychczasowe nie w najgorszym są stanie.

W samem centrum zdrojowiska na głównym deptaku przed łaźniakami mineralnymi pełno publiczności. Różne w niej sfery społeczne są reprezentowane. W liście kuracjuszy błyszczą i nazwiska najpierwszych rodów w kraju, a potem czytamy nazwiska przemysłowców, urzędników, duchownych, mieszczan, a nawet i włościan. Gdy się to towarzystwo rozsiądzie po licznych ławkach, aby posłuchać wybornej orkiestry symfonicznej Schwarzmanoffa z Królestwa Polskiego i gdy alejami snują się grupy kuracjuszy, tworzy się z tego różnobarwny obraz.

A opodal w aleji cieniejszej, wiodącej do słynnej Naftusi, istna procesja pacjentów, pełnych wiary w skuteczność źródła. Przy pompce kilka dziewcząt napełnia szklanki a chorzy albo zaraz na miejscu z wielkiem przejęciem popijają tę życiodajną wodę i nawzajem przyświadczają sobie jej zalety, albo z kubkami w ręku rozchodzą się po chodnikach.

Spotykam przy źródle radnego Janowicza.

— Patrz pan, powiada, po dwóch tygodniach w Marienbadzie znacznie mi się pogorszyło, a tu w dwóch tygodniach prawie zupełnie zniknęły guzy mocznicowe na palcach i jestem wolny od dolegliwości.

Chwali sobie kurację i radny dr. Przygodzki, który wygląda znakomicie po trzech tygodniach kuracji truskawieckiej i powiada, że chore serce mu się ustatkowało.

Równie zadowolonych widzę i innych Lwowian, których co krok spotykam: p. Szczyrbułę z Zakładu ubezpieczeń od wypadków, p. Wityka, p. Hamerskiego i innych.

W pobliżu źródła Maryi ruch mniejszy; chronią się tu osoby, szukające ciszy i skupienia. Pod figurą Matki Bożej, postawioną przez wdzięczną kuracjuszkę hr. Badeniową, dwie niewiasty w żałobie zapalają świece i klękają do modlitwy, której treść będzie zapewne zgodna z napisem złościstym, umieszczonym pod statuą: „Uzdrowienie chorych, módl się za nami!“

Przypominają się wędrówki do Lourdes, gdzie woda przy pomocy głębokiej wiary czyni cuda. Więc gdy ta wiara daje cierpiącym ukojenie, z szacunkiem uchylmy przed nią głowę.

Tak, ludzie wierzą, że Truskawiec im zdrowie przywróci. Jadąc koleją, słyszałem w wagonie rozmowy żydówek, porównujących Karlsbad z „Truskawcem“, a w tych rozmowach dźwięczało tyle wdzięczności dla truskawieckich zdrojów, lekarzy, urządzeń, że nie mogłem się oprzeć głębokiemu wzruszeniu. Tu zaś na miejscu widzę tych starozakonnych ze szklanką Naftusi lub Marii w ręce i na ich twarzach czytam podobne poświadczenie. I chociaż słyszałem narzekania na to, że zdrojowiska nasze obciążają żydzi, jestem zdania, że raczej cieszyć się trzeba z tego uznania dla naszych zdrojowisk u wyznawców moźeszowych. A jeszcze bardziej pocieszającym jest, że lud włościański do Truskawca garnąć się zaczyna.

Dyr. Teodorowicz i lekarze dr. Gerus, dr. Praszil, dr. Pelczar oprowadzili mnie po łaźniakach, po willach zakładowych, wzięwalniach i innych urządzeniach zdrojowych. Mogę powiedzieć, że wszystko jak najlepsze uczyniło na mnie wrażenie i gdy na pożegnanie miałem sposobność uściskać dłoń przedstawicielowi spółki właścicieli, mecenasowi Fraenklowi, bez obłudy gratulowałem mu widocznego na każdym kroku postępu i szczerze życzyłem jak najpomyślniejszych wyników pracy inwestycyjnej.

W lokalu klubu truskawieckiego jeden szczegół chwycił za serce. Czczył tu pamięć lekarzy zakładowych, którzy wśród nadzwyczajnych trudności pracowali nad rozwojem Truskawca. Na ścianie rozwieszono portrety dr. Turka, dr. Geistlennera, dr. Riegera, którzy chlubnie zapisali się w kronikach zakładu.

Nie wątpię, że i po obecnych lekarzach truskawieckich pozostanie równie wdzięczne wspomnienie, bo zwiedzając ich pracownie i pokoje ordynacyjne przekonałem się, jak sumiennie pojmują swe obowiązki. Gabinety ich zaopatrzone są w przyrządy klinicznego badania chorych, specjalnie w zakresie chorób serca, skazy mocznicowej, cierpień dróg moczowych i chorób kobiecych.

Dr. Gerus, dr. Pelczar, dr. Praszil znani są także z prac naukowych o działaniu wód truskawieckich.

Dla mnie nie ulega wątpliwości, że dla dobrej reputacji i rozkwitu zdrojowiska nie wystarczy skuteczność wód mineralnych, urządzenia postępowe, czystość, porządek, nie wystarczy także wiara chorych w cudowne działanie źródeł, jeśli z nią nie złączy się wielkie zaufanie do lekarzy zdrojowych, oparte na ich doświadczeniu i naukowych kwalifikacjach.

I jest szczęściem dla zdrojowisk naszych, że wogóle posiadają lekarzy dzielnych, dbających o chorych, umiejących wyzyskać wszelkie środki zdrojowiska, a uznanie to w szczególności należy się lekarzom w Truskawcu.

Delatyn.

22. czerwca. Co może zdziałać dla gminy i społeczeństwa jednostka energiczna i pomysłowa, tego dowodem Delatyn, gdzie obfity źródło solankowy płynął od dawna bez pożytku, aż przed laty tutejszy lekarz dr. Bogdański do leczenia skrofulozy kąpiele w tym strumieniu z dobrym skutkiem zalecił. Coraz większe za-

stępy chorych zjeżdżały na kurację i już w Balneografii krajowej prof. Korczyńskiego, wydanej przed 12 laty, Delatyn, jako miejsce kąpielowe, uzyskał krótką wzmiankę. Założono też prymitywnie urządzone budynki kąpielowe na potoku.

Frekwencja coraz liczniejsza gości skłoniła burmistrza p. Atlasa do wystawienia gmachu łaźniennego murowanego. Ogromne przeszkody miał p. Atlas do pokonania i dotąd jeszcze przeżywa różne przykrości z tego powodu, że na tę inwestycję wydał 140.000 koron. Ale niechęci i krytyki milkną, bo już w ciągu dwóch lat istnienia nowego zakładu okazało się, że te postępowe łaźniaki dobrze się opłacają gminie nie tylko przez dochody z ich wydzierżawienia prywatnemu przedsiębiorcy, ale także przez wzmocnienie ruchu przyjezdnych, który jest źródłem zarobku dla wielu kupców i przemysłowców miejscowych.

Delatyn powinien się stać miejscem kąpielowym o znacznej liczbie gości, bo posiada wszelkie ku temu warunki.

Położony w bardzo pięknej, górskiej i lesistej okolicy, osłonięty górami przed chłodnymi wichrami, ma ogromną obfitość solanki wysyczonej 33 procentowej, a nadto potoki słone niosą wodę, w której 3 proc. soli się mieści. Byłoby wprost grzechem, gdyby się nie wyzyskało tych bogactw przyrody na pożytek cierpiących.

Późnym już wieczorem przybywszy do Delatyna, dzięki wielkiej uprzejmości burmistrza i lekarzy tutejszych dra Bogdańskiego i dra Harasowskiego mogłem jeszcze tego dnia dokładnie obejrzeć urządzenia zakładowe. Gmach kąpielowy pod niejednym względem imponuje. Kabiny wygodne, dobrze oświetlone, nalezycie wentylowane, mają wszystkie wanny porcelanowe, które gdzieindziej tylko w salonowych kabinach spotykałem. Kotły, maszyny, pompujące wodę słoną, zbiorniki z wodą ogrzaną i chłodną, rurociągi do sprowadzania surowicy, wodociągi z wodą słodką, wszystko to wykonano według wzorów zagranicznych, celowo, poprawnie, praktycznie. Wziewalnie systemu Wassmutha, zupełnie tak samo urządzone, jak w Reichenhall, zaliczyć należy do najlepszych w kraju.

W tym samym budynku na piętrze jest kilkanaście pokoi do wynajęcia dla gości, którzy zresztą i w mieście łatwo znaleźć mogą pomieszczenie. — Od 1. lipca osobny pociąg przywozi letników z Jaremca tuż pod zakład a po dwóch godzinach znowu ich inny pociąg odwozi do domu. W przeszłym roku tak wielu letników z tego udogodnienia korzystało, że nie można było nastarczyć kąpiele z powodu niewielkiej liczby kabin w stosunku do takiego popytu. A cóżby dopiero było, gdyby pociąg od Worochty ze wszystkich lotnisk zbierał kuracjuszy, chcących użyć kąpiele solankowych, lub z kwasem węglowym. I z pewnością w niedalekiej przyszłości Delatyn będzie zmuszony powiększyć zakład, gdy już zabraknie miejsca w łaźniakach nie tylko dla letników, na 2 godziny, dla nich wyłącznie przeznaczone, przybywających z Jaremca, ale i dla stałych gości, osiadających na sezon w Delatynie. — Podnieść wypada, że cena kąpiele jest tu bardzo niska (po 1 kor. i po 2 kor.), tak, że nawet po zapłaceniu biletu kolejowego z pobliskich stacji wydatek na kąpiel solankową jest mniejszy, niż w jakimkolwiek innym zdrojowisku.

Po zwiedzeniu zakładu miałem przyjemność w domu dra Bogdańskiego poznać jego znaną małżonkę, której utwory w „Kuryerze Lwowskim“ znają i cenią czytelnicy tego pisma. Szlachetna ta pani daje inicjatywę do różnych humanitarnych i kulturalnych przedsięwzięć, a przed paroma laty założyła Tow. przyjaciół dzieci, opiekujące się młodzieżą ubogą, dostarczające dwiatwie ubrań, przyborów szkolnych itp. Marzy jeszcze p. Bogdańska o ochronce, która dla ludności miejscowej byłaby wielkim dobrodziejstwem. Nie wątpię, że powiecie jej się zachęcić innych s.a.y.n przykładem i że ochronka wkrótce powstanie.

W sobotę wczesnym rankiem wyjechałem jeszcze na miasto w towarzystwie p. Atlasa przyjrzeć się Delatynowi i jego okolicy.

P. burmistrz opowiadał mi o swych dalekich i bliższych planach. Myśli o kanalizacji, która rzeczywiście jest bardzo nagląco potrzebną. Dalej pragnąłby zaopatrzyć miasteczko w porządne bruki i chodniki i zasilić wodą, sprowadzoną z pobliskich źródeł. Przy nowych budowach będzie się uwzględniało zdrojowiskowy charakter miejscowości. Oświetlenie ulic już ulepszone, zaprowadzając lampy naftowe nowego systemu o znacznej sile światła.

Tak z czasem Delatyn stanie się zdrojowiskiem wielkim, z którego będą korzystały rzesze uboższej zwłaszcza ludności. Kto może zapłacić za komfort i wybredne urządzenia, pojedzie dalej, do Jaremca, do Worochty. W Delatynie zatrzymywać się będą pacjenci, których szczupłe fundusze nie pozwalają na wielkie wydatki. Już obecnie z Jaremca niejedyn urzędnik niższej rangi przynosi się z rodziną w czasie sezonu do Delatyna i okolicznych wiosek, gdzie o wiele taniej utrzymać się może. Sam spotkałem na stacyi paru znajomych ze Lwowa, którzy mi o tej peregrynacji opowiadali ciekawe szczegóły.

W przeszłym roku bawiło w Delatynie lub korzystało z jego kąpiele około 2.000 osób. Zdaje się, że w tym roku frekwencja się wzmoże, bo już widać wielki ruch przyjezdnych.

Pociągiem rannym o godz. 7 zawiątała do Delatyna wycieczka medyków i medyczek pod wodzą prof. Kuczery. W ostatniej chwili zmieniono plan podróży i postanowiono do południa spędzić czas w Delatynie a popołudnie przeznaczono na zwiedzenie Tatarowa. Ja już pozostałem przy pierwotnych dyspozycjach i odjechałem do sanatorium dra Żurakowskiego.

Tatarów.

22. czerwca. Uprzejmy jakiś chłopczyca, ubogo odziany, ofiarował mi na stacyi usługi, trochę nieśmiało, nie narzucając się. Nie było wyboru, bo o tak wczesnej porze dnia stacya zupełnie opustoszała, tylko sługa pocztowy ładował pakunki do wózka. Szedłem więc za pacholęciem, które wiodło mię stromą ścieżką, na bliższą drogę, do zakładu. W kilku minutach stanęliśmy na terasie, z której już widzieć można było piękny piętrowy budynek sanatorium wśród zieleni świerków i jodeł, na tle gór, pokrytych borami. Wkrótce powitał mię na progu domu właściciel zakładu dr. Żurkowski i przedstawił swej małżonce. Odrazu rozpoczęliśmy zwiedzanie budynków, bo tylko parę godzin miałem do dyspozycyi a wszystko obejrzeć pragnąłem. Pokoje gościnne piękne, obszerne, jasne, z komfortem urządzone, opatrzone piecami kaflowymi. Korytarze duże i piękne. Wszędzie elektryczne oświetlenie. Na podłogach linoleum. Sala jadalna, umajona jodełkami i girlandami, słoneczna, wesoła. Przy stołach gromadka kuracjuszy, przeważnie młodzieży, właśnie spożywa śniadanie. W kuchni krząta się p. Medwey'owa, wdowa po lekarzu hidropacie, która państwu Żurakowskim w gospodarowaniu pomaga. Na werandzie kilka pań używa spoczynku lub bawi się robótkami, na murawie panienci zbierają kwiaty polne.

Wypadało spożyć śniadanie, chociaż już po kawie z Delatyna wyjechałem. Idealnie czysta zastawa, a jeszcze więcej uprzejmość gospodarzy zachęcała do skosztowania potraw, których przygotowanie i podanie pozyskało już temu młodemu zakładowi jak najlepszą reputację.

Potem pokazał mi dr. Żurawski elektrownię, leźalnie, łaźienki, parnię elektryczną, kąpiele powietrzne i słoneczne, miejsce do gier, wodociągi z filtrami, ujęcie źródła wodociągowego. Wszystko sam obmyślał i według własnych planów budował i urządzał, stąd nie razi nigdzie szablon, a wszędzie uderza oryginalny pomysł, praktycznie przeprowadzony.

Przestrzeń zakładu duża, 35 morgów, umożliwia stopniowe rozszerzanie zakładu, a już po jednorocznem istnieniu znaczny napływ zgłoszeń zmusza do szybkiego czynienia dalszych inwestycji. Po tem, co w jednym roku zrobiono, można wnosić, że za lat kilka Tatarów będzie jednym z największych i najlepiej urządzonych uzdrowisk w kraju. Tego roku już pragnie dr. Żurkowski przedłużyć sezon a nawet myśli o tem, aby zakład przez cały rok był dla chorych otwarty.

Na dole, zaraz przy stacyi, powstanie murowany gmach kąpielowy, do którego solankę sprowadzać się będzie rurami aż z Delatyna. Wtedy z całego uroczego przesmyku górskiego od Delatyna po Worochtę z setek i tysięcy wil sezonowych zjeżdżać będą do Tatarowa tłumy kuracjuszy, aby po wzięciu kąpieli słonych rozprószyć się znowu w licznych letniskach wzdłuż toru kolejowego. Tylko najmniej zasobnych, zapewne najliczniejszych, zatrzyma Delatyn, konkurując niską ceną kąpieli i utrzymania, a po części i piękną okolicą, która letnikom pobyt w tych stronach równie czyni przyjemnym, jak w dalszych, więcej modynych stacyach klimatycznych.

Już i teraz do sanatorium dra Żurkowskiego zajeżdżają automobile i powozy z zamożnymi gośćmi sezonowymi, zamieszkującymi latem okoliczne wille, a chcącymi użyć w sanatorium aparatu leczniczego, kąpieli zwykłych, parówek, elektryzacji, masażu.

Na razie zakreślił sobie dr. Żurawski obszerny program wskazań leczniczych i przyjmuje do zakładu cierpienia narządu oddechowego, dalej choroby przewodu pokarmowego choroby nerwowe, narządu krążenia, choroby przemiany materii. Z czasem wskazania się ustalą w pewnym specjalnym kierunku. W każdym razie warunki klimatyczne Tatarowa i całej sąsiedniej okolicy najwięcej rokują przyszłość dla stacyi leczniczych w tych miejscowościach, uwzględniających w pierwszym rzędzie chorych piersiowych.

Zdaje mi się, że sanatorium dra Żurakowskiego w Tatarowie i sanatorium dra Michalika w Worochcie są niejako forpocztami większego ruchu sanatoryjnego, który w tych stronach się rozwinie.

(C. d. n.)

Dr. Szczepan Mikołajski.

SPRAWOZDANIE

z czynności Izby lekarskiej wschodnio-galicyskiej.

Protokół z posiedzenia pełnej Izby lekar. wsch.-galic. z dnia 5. czerwca 1912.

Obecni: Przewodniczący dr. Festenburg, dr. Papée, dr. Schellenberg, dr. Mikołajski, dr. Zion, dr. Drzymalik,

dr. Markiewicz, dr. Piaskiewicz, dr. Żukowski, dr. Witoszyński, dr. Zasacki.

Dr. Gabryszewski i dr. Smolarski usprawiedliwili swoją nieobecność telegraficznie.

1. Protokół odczytano i przyjęto. Dr. Drzymalik zaznacza, że został wybranym pierwszym zastępcą członka Wydziału Izby i że wogóle wybrano 4 zastępców.

Dr. Piaskiewicz oświadcza, że nie został wybranym wcale zastępcą członka.

Uchwalono pomyłkę sprostować, że na zastępców wybrano kol. dra Drzymalika, dra Strumieńskiego, dra Żukowskiego i dra Markiewicza.

2. Prezydent zdaje sprawę z czynności Wydziału Izby i Rady honorowej za czas od ostatniego posiedzenia. Kol. dr. Drzymalik wnosi, aby Wydziałowi Izby podziękować za dotychczasową pracę. Jednogłośnie przyjęto.

3. Sprawa zmiany regulaminu.

Po przedstawieniu przez referenta dra Papée przyjęto projekt regulaminu z następującą zmianą § 7 stosownie do pisma Namiestnictwa z dnia 20 sierpnia 1910 do l. VII a 1879,2 a mianowicie.

Wykluczeni z prawa wyboru i wybieralności do Izby, o których mówi § 6 ustawy o Izbach lekarskich są:

a) ci lekarze, którzy w myśl obowiązujących ustaw są pozbawieni wykonywania czynnego i biernego prawa wyborczego w gminie (ordynacja wyborcza dla miasta Lwowa i Krakowa i ordynacje wybor. dla Galicyi z r. 1866).

b) lekarze do Izby przynależni, których Rada honorowa uzna za pozbawionych prawa wyborczego czynnego i biernego.

c) lekarze do Izby przynależni, którym Rada honorowa wytoczyła śledztwo.

4. Kolega dr. Zasacki wnosi, aby delegat Izby lekarskiej do Rady zdrowia poruszył o ile możliwości sprawę co do niekorzystnego umieszczenia gimnazjum realnego i filii we Lwowie.

Na tem posiedzenie pełnej Izby zamknięto i protokół podpisano.

Dr. Festenburg mp., dr. Żukowski mp., dr. Piaskiewicz mp., dr. Witoszyński mp., dr. Zion mp., dr. Papée mp., dr. Markiewicz mp., dr. Zasacki mp., dr. Schellenberg mp.

w Truskawcu

od lat 15-tu
ordynuje

od 15/V. — 30/IX.

b. asystent Uniw.
i sekund. I kl.
szpit. powszechn.
we Lwowie

Dr. Tadeusz Praschil

Telefon Nr. 2.

8—3

**Lecznica higieniczna Dra Tarnawskiego
w Kosowie (za Kołomyją)**

stacya kol. Zabłotów w Galicyi. — Otwarta do zimy. — Leczenie wodą, kąpielami słonecznymi i dyetą (przeważnie jarską), postem, gimnastyką i przysposabianie do życia higienicznego. 13—3

Dr. Zygmunt Wallach

sekundaryusz szpitala powszechnego we Lwowie,

ordynuje jak zwykle w sezonie

w Iwoniczu.

Lekarz zakładowy

Dr. Kazimierz Gerus

ordynuje w sezonie, jak w latach ubiegłych
w Truskawcu.

Iwonicz

Dr. A. Kulczycki

ord. od 5. czerwca

„Bazar“, naprzeciw poczty.

Dr. Józef Zeitner

ordynuje

w Francensbadzie „Stadt Paris“. Willa

Trencsen-Teptitz (Węgry)

ordynuje jak zwykle

Dr. Emil Münz

b. wieloletni sekundarysz szpitala św. Łazarza w Krakowie.

Dr. Jan Rejciec ordynuje w Rymanowie

jako lekarz zakładowy. Nowe Łazienki. Centralne ogrzewanie

DR. ZENON PELCZAR

ordynuje od dnia 15. maja

w Truskawcu willa Zofia.

Telefon Nr. 3.

Szczawnica — Dr. Adam STRUMIEŃSKI

ordynuje przez sezon letni od dnia 1. czerwca na Miedziusiu.

Gräfenberg — Dr. EBEL.

L. 1711/12.

Konkurs.

Na podstawie reskryptu Wydziału krajowego z dnia 9. stycznia 1912 L. 177542 Wydział powiatowy w Dobromilu rozpisuje niniejszem konkurs na posadę lekarza okręgowego w Nowemmieście.

Do okręgu tego należą następujące miejscowości:

W powiecie dobromilskim: Nowemiasto, Posada nowomiejska, Komarowice, Grodzisko, Grabownica i Przedzielnica. W powiecie Staro-Samborskim: Błozew górna, Wołcza dolna, Koniów i Towarnia.

Lekarz okręgowy obowiązany jest utrzymywać aptekę domową. Do posady tej przywiązana płaça 1200 kor. rocznie i rycałt na objazdy 550 K, tudzież stały dodatek od gminy Nowemiasto w kwocie 300 K; dodatek przez dwa pierwsze lata od gminy Komarowice po 50 K, dodatek od gminy Posady nowomiejskiej przez dwa pierwsze lata po 100 K, dodatek od obszaru dworskiego w Komarowicach przez dwa pierwsze lata po 100 K.

Nadmienia się również, że w Przedzielnicy oddalonej o 2 klm. od Nowogomiasta znajduje się w budowie krajowy Zakład karny dla nieletnich, przy którym będzie utworzona posada lekarza, o którą lekarz okręgowy z siedzibą w Nowemmieście będzie się mógł ubiegać.

Nadto przywiązane jest do tej posady prawo do emerytury w myśl ustawy z 12. maja 1909, Nr. 68 dz. u. kraj.

Ubiegający się winni wnieść do tutejszego Wydziału powiatowego najdalej do dnia 15. lipca 1912 odpowiednie podanie o posadę i wykazać zdatność fizyczną, nieprzekroczony wiek lat 40, prawo obywatelstwa austriackiego, dyplom doktora medycyny uprawniający do wykonywania praktyki lekarskiej, nieskazitelność charakteru, znajomość języków krajowych i najmniej dwuletnią praktykę w zawodzie lekarskim.

Pierwszeństwo zastrzeżone posiadającym dwuletnią praktykę w szpitalu powszechnym lub egzamin fizycki.

Dobromil, dnia 1. czerwca 1912.

3—3

Z Wydziału Rady powiatowej.

MATTONI'EGO SÓL BOROWINOWA



Prawdziwa jedynie, gdy zaopatrzona marką ochronną: sowa z okularami.

dobytą z silnie leczniczo działającej borowiny w Soos obok Francensbadu. Naturalny przetwór, zastępujący borowinę w kąpielach, branych w domu. Stosuje się według przepisu lekarza. Prosimy żądać zawsze:

Mattoni'ego sól borowinowa.

KRONIKA.

Jubileusz 50-letniej pracy lekarskiej. Statystyka mogłaby niezawodnie wykazać, że o wiele więcej ludzi może dożyć setki lat życia, aniżeli lekarzy 50-lecia zawodowej pracy. To też lekarzom jubilatom należy się za ich tyloletnią pracę zawodową szczególniejsze odznaczenie.

Ignacy Arzt, urodzony w Sądowej Wiszni w r. 1840, po ukończeniu studyów i uzyskaniu w zakładzie naukowym we Lwowie dyplomu Magistra chirurgii i akuszerii osiedlił się w czerwcu 1862 w Łańcucie.

Tu przez pół wieku oddaje się ciężkim obowiązkom lekarza praktykującego, niosąc na każde wezwanie, a często bezinteresownie pomoc cierpiącym.

Przez 17 lat pełnił obowiązki lekarza miejskiego, jest od roku 1877 lekarzem Ordynacji łańcuckiej, a lekarzem kasy chorych od chwili jej zawiązania i obok tego spełnia czynności znawcy sądowego ku zupełnemu zadowoleniu przełożonych władz.

Prawie przez całe pół wieku jest członkiem Rady gminnej i Zwierzchności gminnej w Łańcucie, dalej członkiem tamtejszej Rady szkolnej miejscowej i Rady szkolnej okręgowej i członkiem komisji podatkowej tak dla podatku zarobkowego, jak i dla podatku osobisto-dochodowego. Jako członek komisji finansowej miejskiej i komisji sanitarnej przyczynił się wiele do podniesienia miasta.

Ożeniony z Józefą z Raabów, obchodzić będzie wraz z małżonką w roku bieżącym jubileusz 50-letniego pożycia małżeńskiego. Państwo Arztowie wychowali kilkoro dzieci, a zajmują one wybitne stanowiska w naszym kraju. Syn Jakób jest lekarzem sztabowym w Przemyślu, syn Henryk jest aptekarzem w Drohobyczu, jedna córka jest żoną radcy sądowego we Lwowie, druga córka żoną Scharfa ek. kapitana obr. krajowej, a trzecia żoną Ignacego Deutscha, sekretarza w c. k. Dyrekcji kolejowej lwowskiej.

Staruszkowie używają dobrego zdrowia, cieszą się także wieloma wnukami, z których jeden zajmuje już stanowisko sędziego w Samborze.

Wspomnieć tu należy, że jubilaci ponieśli przed 15 laty ciężką ofiarę dla zawodu lekarskiego — oto jeden syn bł. p. Adolf w trzy lata po uzyskaniu dyplomu doktora wszech nauk lekarskich w Krakowie uracił życie wskutek zakażenia się w służbie szpitalnej.

Rada gminna miasta Łańcuta w uznaniu zasług Ignacego Arzta, poniesionych dla miasta i dla okolicy, przy sposobności 50-letniego jubileuszu zawodowej pracy uchwalała z dnia 27 czerwca b. r. nadała Mu godność honorowego obywatela miasta.

Redakcja nasza przesyła tak zasłużonemu pracownikowi, a od 10 lat prenumerotorowi i przyjacielowi naszego pisma, serdeczne gratulacje z powodu jubileuszu 50-letniej pracy w zawodzie lekarskim i złotych godów małżeńskich. Życzymy zacnemu Koledze, by w czerstwym zdrowiu doczekał się jeszcze pociechy z prawnuków.

Walne Zgromadzenie Tow. lekarzy galic., które miało się odbyć w końcu czerwca b. r. w Krakowie, odroczyła Rada zawiadowcza towarzystwa do stycznia 1913 r., proponując, by i nadal Walne zgromadzenia co roku regularnie w styczniu się odbywały.

III. Polski kongres przeciwalkoholowy odbył się w początku lipca we Lwowie przy udziale licznych zastępów uczestników ze wszystkich zaborów. Największe wrażenie wywarł odczyt prof. dra Popielskiego, który wystąpił z bezwzględnym potępieniem używania alkoholu u osób zdrowych i u chorych, a lekarzy, zalecających napoje wyskokowe, choćby tylko w postaci piwa, napiętnował jako ignorantów, nie znających najnowszych zdobyczy wiedzy lekarskiej i szkodzących chorem.

Krakowska wszechnica miała na kongresie kilku przedstawicieli a odczyt prof. Piltza, wykazujący zgubne skutki alkoholu na stan umysłu, obudził wielkie zajęcie.

Także Izba lekarska wschodnio-galicyjska wysłała na kongres sweego delegata.

Kongres lekarzy rządowych w Austrii odbył się w ostatnim tygodniu czerwca w Krakowie. Szczegółowego sprawozdania nie otrzymaliśmy.

Nowa fundacja dla wdów i sierot po lekarzach powstała w Tow. lek. galic. dzięki ofiarności państwa Czyżewiczów, którzy na ten cel złożyli 25.000 kor. Fundacja ma nosić tytuł: »Fundusz imienia prof. Adama Czyżewicza«.

Epidemia szkarlatyny wzmogła się znacznie we Lwowie.

Sejm okultystów polskich odbędzie się na zaproszenie p. Geniusza z Port-Said w dniu 15. b. m. w Kosowie w lecznicy dra Tarnawskiego. Zjazdowi temu poświęca nasz ulubiony przez Czytelników fejtletonista dr. Wirski piękną nowelkę w niniejszym numerze.

Ponieważ zjazd zwołano pod hasłem: władaj sobą! a w proponowanej organizacji ezoterystów położono nacisk na współudział w walce z alkoholizmem jakoteż we wszelkich narodowych przedsięwzięciach (Sokół, Skauting), życzymy tej poufnej organizacji powodzenia w tych zamiarach.

Z Uniwersytetu lwowskiego. Dziekanem Wydziału lekarskiego na r. 1912 wybrano prof. dra Pawła Kučerę.

Docent dentystyki dr. Bohosiewicz otrzymał tytuł profesora nadzwyczajnego.

Kąpiele „Metan“. W dziale wytwórstwa środków leczniczych przemysł polski nie bierze dotychczas prawie żadnego udziału. Zagranica pochłania na tem polu miliony, wywożąc je z Galicyi. To też z zadowoleniem notujemy każdy objaw budzącej się inicjatywy w pośród swoich.

I tak w ostatnich czasach rozpoczęła produkować lwowska fabryka chem. techn. „Metan“, sole do kąpielei z kwasem węglowym i także borowinowe. Wspomniana fabryka, kierowana przez ludzi młodych, fachowo przysposobionych do przemysłu chemicznego (wychowankowie wydziału chemicznego tutejszej Politechniki) stara się energicznie wyrugować identyczne wyroby obce z rynku galicyjskiego. Można mieć nadzieję, że w walce z podobnymi preparatami zagranicznymi kąpiele „Metan“ wyjdą zwycięsko, a przy poparciu lekarzy mogą te ogromne sumy, wydawane rok rocznie na korzyść fabrykatów obcych, pozostać w kraju.

Wielmożnym Panom Lekarzom dentystom polecamy najnowsze **kompletne urządzenia dentystyczne** pod najkorzystniejszymi warunkami.

Dom dentystyczno-towarowy

Specjalność: **BRUNO SASS I SKA**
artykuły **S. S. Whitego** Pl. Halicki 14.
Nr. telefonu 1794.

Lwowska fabryka przetworów chemiczno-techniczn.

„METAN“

Lwów, Piastów 9. -- Nr. telef. 1271.

poleca

sole do kąpielei gazowych z kwasu węglowego (CO₂)

„METAN“

uznane przez pierwszorzędną powagę lekarską za niezrównany środek leczniczy w wszelkich cierpieniach nerwowych, rozedmie płuc, przewlekłych chorobach serca, zapaleniu gośćcowem stawów, wysiękach śródserdziejowych i t. p.

Cena jednej paczki 2·20 kor.

L. 1815

Ogłoszenie konkursu.

Bobrecki Wydział powiatowy rozpisuje konkurs na posadę lekarza okręgowego z siedzibą w Brzozdowcach z płacą roczną 1200 kor. i ryczałtem na objazdy w kwocie 600 kor., oraz prawem do emerytury w myśl ustawy z 12/5 1909 dz. u. kr. Nr. 68.

Do tego okręgu sanitarnego należą gminy i obszary dworskie Brzozdowce, Podhorce, Turzanowce, Stańkowce, Podniestrzany, Czartorya, Ruda, Ostrów, Laszki górne, Laszki dolne, Hranki-Kuty, Zalesce, Borodczyce, Żyrawa, Horodyszczce królewskie — razem 15 gmin i obszarów dworskich z ludnością wynoszącą według spisu z r. 1900 — 12.260.

Lekarz okręgowy obowiązany będzie utrzymywać aptekę domową a o koncesję ma się sam wystarać we właściwej drodze.

Ubiegający się o tę posadę winni są wnosić podania do Wydziału powiatowego w terminie do 15 sierpnia br. i wykazać się, że posiadają:

- 1) obywatelstwo austriackie;
- 2) dyplom doktora medycyny uprawniający do wykonywania praktyki lekarskiej;
- 3) znajomość języków krajowych;
- 4) nieskazitelny charakter;
- 5) praktykę najmniej dwuletnią w zawodzie lekarskim;
- 6) nieprzekroczony wiek lat 40.

Wydział powiatowy.

W Bóbrce, dnia 20 czerwca 1912.

Stanisław Zwolski
wiceprezes.



AUTOMOBILE
Laurin & Klement

A. S., Młada Boleslav.

Marka światowa.

Zastępcy: E. & I. Stromenger, Lwów.

LABORATORYUM

chemiczno lekarskie i higieniczno-bakteryologiczne
pod kier. PROF. DR. K. PANKA

LWÓW, UL. ROMANOWICZA L. II. — TEL. 494.

przy współpracownictwie sił fachowych we wszystkich działach — wykonuje: **Badania chemiczne i mikroskopowe:** moczu, płwocin, treści żołądkowej, kału, krwi, mleka i t. p. — **Szczegółowe badania przemiany materii.** — **Badania bakteryologiczne:** wydzielin, wysięków, krwi, nalotów itp. — **Badania serodyagnostyczne:** próba Wassermanna, Vidala. — **Badania histologiczne** tkanek chorobowo zmienionych. — **Badania higieniczne:** Rozbiory wody do picia, wód mineralnych, środków spożywczych, wód ściekowych i t. p.

Na żądanie dostarcza się rurek i naczyń
żałowych do pobrania i przesyłki prób. — — —



Pediatrzy wiedzą najlepiej, z jakimi nieprzyjemnościami połączone jest często odzwyczajanie dzieci od piersi.

Od tych trosk mogą się lekarze uwolnić, jeżeli podczas odzwyczajania dzieci od piersi stosują wyłącznie

Phosphatine Fallieres

Z powodu znakomitego smaku, łatwej strawności i obfitej zawartości składników odżywczych jest

Phoshatine Fallieres

niezbędną w praktyce pediatrycznej.

Cena szkatułki wystarczającej na 4 tygodnie 3·80 kor.

Dostać można we wszystkich aptekach.

Fabrykanci:

Chassainq & Cie, Paris, 6 Avenue Victoria.

Stacya kolei w miejscu.

Sezon od 15 maja do 30 września, w pierwszym o 20%, w ostatnim o 30% taniej. Oświetlenie elektryczne. — W sezonie gra słynna orkiestra, I. Schwarzmannoffa.

Lekarz zakładowy: Dr. Gerus. Lekarze wolno praktykujący: Dr. Mindes
Dr Pelczar, Dr Praszil i dentysta Dr Friedländer.

TRUSKAWIEC

Zakład zdrojowo-kąpielowy oraz stacya klimatyczna.

Wziewalnia systemu Wassmutha.

Położony 405 m. nad poziomem morza, wśród grzbietów górskich. — Klimat podgórski, łagodny, suchy, bez wiatrów. — Mieszkania doborowe, na wzór zagranicznych z pościelą. — Kąpiele gazowe, solankowe, siono-siarczane, borowinowo-żelaziste radiocynne. — Wody do picia słone, siono-gorzkie i moczopędna „NAFTUSIA“. — **Wskazania:** choroby serca, nerek, pęcherza, dusznica, rozedma płuc, rwa kulszowa, nerwobóle, gościec, dna, otyłość, guzy krwawnicowe, kiła, cierpienia kobiece, kiszkowe, żołądkowe, kamyki żółciowe, nerkowe i piasek w moczu.

Obszerną brozurę o TRUSKAWCU wysyła na żądanie Zarząd.

Michał Płoński Lwów, pl. Kapitulny 3.

(były długoletni współpracownik firmy I. Drexler i Synowie)

poleca najtaniej: Stołową bieliznę, Chusteczki, Ręczniki, Ściereczki, Bieliznę damską, męską i dziecięcą, Szyfony, Pończochy, Skarpetki, Bieliznę na pościel, Kołdry, Materace, Poduszki, Sienniki, Koce wełniane i bawełniane, Kapy pikowe i trykotowe, Drelichy na liberyę, Płócenka kolorowe, Nankiny na wyspy, Materye jedwabne, wełniane i bawełniane na pokrycie kołder itp. artykuły. Przyjmuje kołdry i materace do przerabiania. — Cenniki i próbki na żądanie

Nowe syntetycznie utworzone purgantia



mają według badań prof. dr. Blumenthala, dr. Bergmana, dr. Marschalla, dr. Franka itd. *nieprzyjemne, a nawet często niebezpieczne działanie uboczne.* — Jakież więc środki czyszczące nadają się w praktyce lekarskiej i są stosowne do stałego, dłużej trwającego używania? Tylko te, które przyrządzono z materiałów roślinnych

które działają pewnie, wydatnie i bez bólów.

Pil. aperientes Kleewein

są takim środkiem czyszczącym, a skład ich jest: Extr. Cascar. sagrad. rec. parat. Extr. Rhei chinens. rec. par. aa 30, Podophyllini. Extr. Belladonae aa 0.50 Pulv. Cascar. sagr. quant. sat. ut fiant pil. Nr. 50 Obduc. c. Sach. alb. et fol. argen.

Gena 2 Kor. = 1-70 M.

1-2 pigulek, zażytych wieczór z wodą, sprowadzają po spokojnie przespanej nocy rano wydatny, bezbolesny stolec. Dlatego od 25 lat zapisują te pigułki przy opieszałości stolca i tegoż następstwach jako *niezawodny* środek czyszczący. Można zapisywać według powyższej formuły lub krócej jako



Pil. aperientes Kleewein.

Próbki dla Panów Lekarzy wysyła bezpłatnie i franco „Adler-Apotheke“ S. E. Kleewein Krems bei Wien

Wina Lecznicze

przez pierwszorzędne powagi lekarskie zalecane

u firmy

DIDOLIĆ I PRPIĆ

Lwów, tylko ul. Czarnieckiego 1. 3.

:: Próbki i cenniki wysyłamy na żądanie bezpłatnie. ::

STANISŁAW PŁOŃSKI Lwów, AKADEMICKA 4.

POLECA NAJTANIEJ I W WIELKIM WYBORZE

KALOSZE I ŚNIEGOWCE — NIEMPRZEMAKALNE OKRYCIA — REKAWICZKI — SZELKI — PARASOLE.

Karol Domiczek

elektrotechnik - mechanik
Lwów, Sykstuska 23. — Telefon 349.

urządza światło elektryczne i przenoszenie siły, wyciągi, zamki, zegary, dzwonki, wodowskazy elektryczne, telefony, gromochrony, ubezpieczenie domów i kas przed włamaniem własnymi wypróbowanymi sposobami. Dostarcza i poprawia aparaty lekarskie i maszyny do pisania. Skład świeczników. Wzorowa pracownia fabryczna dla robót nowych i napraw w zakresie mechaniki i elektrotechniki wchodzących.

KRZANOWSKI i KLUK

— przedtem K. Frydman —

Pierwszorzędny Magazyn i Pracownia Sukien Męskich

Lwów, ul. Kopernika 1. 2.
(vis-a-vis Apteki WP. M. Mikolascha)

polecają na sezon wiosenny wielki wybór najmodniejszych materiałów angielskich z pierwszorzędnych fabryk. Wykonujemy rzeczy wykwintnie podług ostatniej mody, jak fraki, angiezy, smokingi, ulstry, raglany, palta wiosenne, ubrania marynarkowe, stroje polskie itp., wchodzące w zakres krawiectwa. Pozwalamy sobie jeszcze nadmienić, że na życzenie Szanownych Panów wysyłamy na prowincję całą kolekcję bogato zaopatrzonych próbek, oraz przykrawacza do wzięcia miary.

Emanatoryum Radiowe

à la Joachimsthal

W LUBIENIU

koło Lwowa.

Najsilniejsze wody siarczane w Europie, leczą znakomicie nawet zupełnie zastarzałe: reumatyzmy, artretyzmy, ischiasy, porażenia, nerwobóle, zgrubienia po złamaniach i zwichnięciach, gruźlicze zapalenia stawów i okostnej i wszelkie choroby skorne.

Inhalacyami systemu Dr. Bullinga leczą się wszelkie choroby nosa, gardła, krtani i płuc.

Aparatami gimnastycznymi „Zandera“ usuwa się wszelkie zesztynienia pozapalne i z powodu artretyzmu, otyłość i niedomogi serca.

Röntgenoterapia specjalnie w chorobach skórnych i kobiecych.

Łazienki centralnie ogrzane, mieszkania z piecami. Zakład elektrycznie oświetlony. Czas kąpielowy trwa od 15 Maja do 1 Października, podzielony na trzy sezony. W I. i III. sezonie dla biednych znaczne opusty. — Stacja kolejowa, poczta, telegraf, telefon międzymiastowy, apteka publiczna w miejscu.

Dwóch lekarzy: Zakładowy Dr. Ignacy Mazanek i wolno-praktykujący Dr. Roman Klęsk.

Wszelkich objaśnień udziela odwrotnie Zarząd kąpielowy.

Zakład wodoleczniczy Dra Chramca w Zakopanem

otwarty rok cały. Umieszczenie dla 350 osób. Nowo wybudowany zakład jest urządzony z największym komfortem. Urządzenia lecznicze wzorowe. — Ceny niepodwyższone. Pokój jednoosobowy z utrzymaniem od 10 koron wżwyż. — —

Francensbad
willa Dra Steinsberga

Zakład i pensjonat leczniczy

Jedyny dom polski.

Komfort i higiena nowoczesna. — Kuchnia dyetetyczna. — Troskliwa opieka. — Ceny umiarkowane. — Prospekty na żądanie.

Sanatoryum

chorób wewnętrznych w ZAKŁADZIE WODOLECZNICZYM „Kisielka“ Lwów, Kąpielna 8.

przyjmuje przez cały rok chorych, z wyjątkiem

chorób umysłowych i zakaźnych.

Telefon 932.

Telefon 932.

Zawiadomienie.

Zawiadamiam P. T. Lekarzy, że Zakład swój zaopatrzyłem w najnowsze maszyny do ostrzenia, polerowania i aparaty do niklowania — tak, że jestem w możności wszystkim wymogom swoich odbiorców zadość uczynić. — Utrzymuję na składzie wielki wybór wszelkich artykułów w zakresie nożownictwa wchodzących, wyrobów własnych, angielskich i amerykańskich. — Dziękując za dotychczasowe względy — polecam się nadal łaskawym względem P. T. Odbiorców, nadmieniając, że ceny są przystępne.

Jan Lauruk
Zakład nożowniczy Lwów, Halicka 6.

Krajowe Wody Mineralne

i przetwory zdrojowe ze zdrojów:

Burkutu
Iwonicza
Krościenka
Krynicy
Morszyna



Rabki
Rymanowa
Szczawnicy
Wysowej
Żegiestowa

zastępują wszystkie wody obce.

Do nabycia po cenach najtańszych w każdej ilości w Składnicy wód kraj. Związku zdrojowisk i uzdrowisk we Lwowie, ul. Romanowicza 9. parter.
Telefon Nr. 895.

Rozsyłka wód z c. k. Zakładu zdrojowego w Krynicy.

Główne zastępstwo sprzedaży wód Szczawnicy.

RABKA

solanka jodo-bromowa. Znakomity klimat podgórski (540 m. nad poziom morza). :-:

KĄPIELE: solankowo-jodo-bromowe, solankowo-gazowe, borowinowe. Gimnastyka ortopedyczna. Wodociągi. Kanalizacja. Oświetlenie elektryczne. Sezon od 20 maja do końca września. Komunikacja doskonała, bezpośrednie wagony z Granicy i Warszawy; 3 godz. od Krakowa i 1½ godz. od Zakopanego.

Informacji udziela Zarząd Zakładu kąpielowego w Rabce.

Zakład wodolecznicy i Sanatorium
D^{RA} B. KUPCZYKA

spec. chorób nerwowych

Kraków — ulica Szujskiego 1. 11.

Telefon Nr. 1295.

Dr. Józef Kołaczkowski

prowadzi renomowany

Pensjonat wodolecznicy

:: jedyny ::

w Szczawnicy.

Osobny park własny 25 morg. zdala od kołowej komunikacji, bez kurzu, słoneczny, ze ścieżkami terenowymi. Trzy duże wille o 90 pokojach, postępowo urządzone (meble ceratą kryte). Woda słodka źródłana z wodociągiem, kłozety we wszystkich willach. Wspaniałe kwiaty i ozdobne krzewy, cienisty lasek świerkowy, platformy, leżalnie, altany, tenis i t. p. Leczenie klimatyczno-zdrowe, kąpiele hydropatyczne, słoneczne i t. p. Stała opieka lekarska. Kuchnia wykwintna i zdrowa. Prospekt ilustrowany bezpłatnie wysyła się na żądanie.

KARLSBAD = „Drei Lilien“

dom pierwszorzędnny polski naprzeciwko „Mühlbrunn“, urządony z największym komfortem. Cały rok otwarty.

Stacya kolei w miejscu. — Ze Lwowa 11 godzin jazdy. — Z Krakowa 6 godzin jazdy. — Z Pesztu 9 godzin jazdy.

KRYNICA

c. k. Zakład zdrojowy w Galicyi

położony w Karpatach zachodnich, 600 metrów nad poziom morza.

Poczta 3 razy dziennie. — Telegraf i telefon międzymiastowy w miejscu.

Stała apteka i droguerya.

Stacya kolejowa na miejscu w Zakładzie. Środki lecznicze: zdroje Główny i Słotwinka bardzo silnej szczawy wapienno- i magnez-żelazistej, kąpiele mineralne, zawierające znaczną obfitość kwasu węglowego wolnego, kąpiele borowinowe o znakomitych własnościach, rządowy Zakład hydropatyczny pod kierunkiem radcy dra Ebersa, klimat wzmacniający podalpejski, leczenie terenowe, wody mineralne krajowe i zagraniczne, kefir, żętyca, mleko sterylizowane itd. — Wskazania lecznicze: niedokrewność, osłabienie nerwowe, blednica, przewlekły niezbyt pęcherza, choroby serca i naczyń krwionośnych, cierpienia kobiece, reumatyzm, choroby wysiękowe, obrzęki wątroby i t. p.

Praktykuje 20 lekarzy. Frekwencya 11.000 osób. Mieszkania urządzone z całkowitym komfortem w cenie od 1 K. 20 h. zwyż, do wynajęcia około 3.000 pokoi, Dom zdrojowy, wypożyczalnia książek, restauracye, pensjonaty, hotele, cukiernie, czytelnia, kościół rzym. kat., cerkiew, stałe nabożeństwa, stała muzyka zdrojowa pod batutą Adama Wrońskiego, koncerty, odczyty bale, stały teatr (ze Lwowa), rozległy park szpilkowy około 100 morgowy, wodociągi źródlanej wody słodkiej z gór okolicznych, przepiękne wycieczki w okolice. Sezon od 15 maja do 15 października. Taksa kuracyjna 6—20 kor. od osoby. Wyjaśnień udziela i prospekty wysyła odwrotnie na żądanie c. k. Zarząd zdrojowy w Krynicy.

SZCZAWNICA

silne szczawy alkaliczno-słone i alkaliczno-żelaziste, 7 zdrojów, z nich „Wanda“ i „Szymon“ w r. 1910, „Jan“ i „Magdalena“ w r. 1911 na nowo ujęte.

Zakład zdrojowy i stacya klimatyczna podgórska. Mieszkania po każdym gościu dezynfekcyonowane aparatem formalinowym. Zakład inhalacyjny na nowo urządony z wiewalniami wód mineralnych oraz solankowych i balsamicznych. Osobne kabiny do wzięwania. Kąpiele rzeczne w Dunajcu. Dwa zakłady wodolecznicze. Mleko od krów szczepionych tuberkuliną. Sezon od 20 maja do 20 września. Ordynuje 9 lekarzy.

Stacya kolejowa Nowy Targ lub Stary Sącz. Poczta, telegraf i telefon międzymiastowy.

Wody mineralne na składzie w Składnicy hurtownej Krai. Związku zdroj. i uzdr. oraz we wszystkich detalicznych składach wód i aptekach. Zamówienia na wodę w pakach po 25 i 50 flaszek w czasie bezmroźnym przyjmuje Składnica Kraj. Związku zdrojowisk i uzdrowisk, Lwów, Romanowicza 9.

Najobfitsza szczawa słono-alkaliczna, jod i brom zawierająca, bogata w cenne składniki mineralne ze zdrojów Tytusa, Celestyny i Klaudyi, zastępującej całkowicie wody niemieckie w Kissingen, mianowicie zdroje Rakoczy i Pandur. — Leczenie kąpielami mineralnymi, picciem wód, mięsieniem (massage), gimnastyką zwykłą i ortopedyczną. Prócz zakładowego ordynuje kilku lekarzy. Nowe wzorowo i z komfortem urządzone łazienki, wygodne pomieszkania.

RYMANÓW-ZDRÓJ

450 m. n. p. m. w pow. Sannockim, opodal stacyi kolejowej RYMANÓW, własność hr. Jana Potockiego.

Trzy sezony: pierwszy od 15 maja do 20 czerwca, drugi od 21 czerwca do 20 sierpnia, trzeci od 21 sierpnia do 30 września. Ceny mieszkań i kąpiel w I. i II. sezonie znacznie niższe dla zamieszkujących wille zakładowe. Nowości zaprowadzone w sezonie r. 1911: Nowa murowana kaplica w stylu gotyckim. Cały zakład i wszystkie wille elektr. oświetlone. Połączenie między Zakładem a m. Rymanowem, stacyą kolejową i okolicznymi miastami uskutecznia omnibus automobilowy.

Maryówka

Sanatorium i Zakład wodolecznicy

otwarty przez lato od 1-go Maja.

Od roku 1911 wprowadziłem wzięwania, kąpiele i picie wody z emanacją radu.

Prospekty i wszelkie wyjaśnienia odwrotnie. — — Stacja kolei. Lwów — Podhajce w miejscu.

DR. JÓZEF ZAKRZEWSKI

Maryówka — Lwów 14. ————— Telefon 572.

Syr. Hypophosph. Comp. Dr. Egger

Od dziesiątek lat w najszerzych kołach lekarskich uznane i

szerokie zastosowanie mające Roborans i Tonicum, działające zawsze pewnie przy anemii, neurastenii, braku apetytu itd.

Fłaszka oryg. 330 gm. = 2.40 kor., flaszk. oryg. 660 gm. = 4.80 kor.

Preparaty Bilenu,

środku przeczyszczającego, stosowanego przez obdymną, sporządzone ze składników żółci, wpływających na ruch robaczkowy kiszek, oszczędzających się pewną i szybką skutecznością. — Czopki bilenowe (I i II) i tabletki do lewatyw bilenowych.

Oryginalne pudełko z 6 sztukami 2.50 kor.

Dr. LEO EGGER & J. EGGER, Budapest VI. Révay-ut. 12.

Pierwsza, największa, 25 pokoi, obficie zaopatrzona

HALA OKAZYJNA DOROTEUM

we Lwowie, tylko przy ul. Lindego 6 (boczna Kopernika).

Obecnie są następujące przedmioty tanio do nabycia: sypialnie i salony, urządzenia biurowe i kancelaryjne, urządzenia pokoi męskich, szafy na książki, biurka, biblioteki, krzesła, kredensy, stoły, otomany, sofy, kanapy, lustra, lampy, zegary, dywany perskie i inne, portyery, obrazy, miedzioryty, starożytności, mebelki, porcelany, kasy ogniotrwałe, meble mosiężne, żelazne, blaszane, jak i wogóle wszelkie urządzenia domowe po nader niskich, frapujących cenach.

UWAGA. Odsprzedającym swoje urządzenia domowe płacimy najuczciwsze ceny, — załatwiamy zmiany, wymiany i przechowania.

DOROTEUM, Lwów, ul. Batorego, 24.

Porozumienie z prowincją listownie.

Z polecenia Towarzystwa ginekologicznego lwowskiego wyrabiam następujące opatrunki (P) położnicze, sterylizowane

GAZE odtłuszczonej — — — — —
jodofanową 10%
jodoformową 10%
wioformową 10% **P**

w pudełkach, zawierających 5 metrów gazy. — **WATĘ BRUNSA „VIS“** w płatkach P, w kartonach po 100 i 250 gr. Na każdym pudełku jest umieszczona moja firma i litera P, toż proszę tylko takie przyjmować jako wyrób krajowy. — Polecam również **PASTYLKI SUBLIMATOWE prof. Obalińskiego**. Plastry smarowane z marką „Vis“. — **GAZE JODOFORMOWĄ** Dra Bylickiego w formie opaski i **OPASKI OPARZELINOWE** prof. Trzebieckiego i wszystkie inne używane opatrunki.

M. L. DOBROWOLSKI

Mag. farmacji, właściciel fabryki opatrunków chirurgicznych „Vis“

— W PODGÓRZU. —

„ZDROWIE”

Fabryka wód mineralnych i napoi musujących

polecona i pod kontrolą Towarzystwa lekarskiego pozostająca

wyrabia wszelkie wody sztuczne, stołowe i lecznicze oraz napoje musujące najlepszej jakości.

LWÓW, BAJKI BOCZNA.

TELEFON Nr. 544.

FABRYKA PRZETWORÓW LECZNICZYCH Eugeniusza MATULI

w RADOMYŚLU WIELKIM poleca przetwory własne:

Kamphenol Prof. Dra Chlumskego.

ropniakach, czyrakach, przetokach gruźliczych i t. p. Cena flaszki Kor. 2.—. Znakomite Antisepticum: przy, róży, flegmonach,

Pilulae medic. Matula.

Pilulae natr. arsenic. comp. Każda pigułka zawiera: Natr. arsenic. 0.0005 Ferr. protokol. 0.05. Chinin hydr.-Calc. glycerin. phosphor. Extr. Colae spis. aa 0.03. Extr. nucis vom 0.005. Pulvis rhei q. s. Pigułki te są obdukuwane cukrem. Cena za flakon o 100 pig. Kor. 4.—. Wydaje się jedynie na przepis lekarski.

Ferrophosphat (Syr. ferr. mangan hypophosphor. comp.)

w działalności identyczny z Syr. Fellowa, Dra Eggera itp.

Nieoceniony jako tonicum w przypadkach niedokrewności, w cierpieniach narządu nerwowego, krzywicy, neurastenii, itp. Zawiera: żelazo, mangan, wapień, potas, chininę, fosfor, strychninę, kwas i sole hypofosforowe rozpuszczone w syropie. Skład chemiczny podany na każdej flaszce. Ferrophosphat MATULI wydaje się jedynie w aptekach na przepis lekarski. Cena za fiakon Kor. 2.—. Sposób użycia: 2—3 razy dziennie łyżeczkę od kawy w 1/4 szklanki wody. Do nabycia we wszystkich aptekach.

Sapomenthol. (Maść Sapomentholowa).

Zawiera ciała lotne jak: olejki eteryczne, kamforę, amoniak, alkohol, mentol, itp., które przetrawiane na gorąco w maszynach parowych z mydłem, dają jednolitą masę, łatwo dokładnie wetrzeć się dającą. W użyciu przyjemny, o miłej woni. **Działa znakomicie w bólach reumatycznych różnych postaci**, specjalnie w reumatyzmie mięśniowym, lumbago, ischias, nerwobólach itp. W działaniu szybki i często pewny nawet w wypadkach, gdy inne leki skutku nie wywierały. Skuteczność Sapomentholu stwierdzają liczne poświadczenia lekarskie, jakoteż badania, czynione na klinice wiedeńskiej na oddziale III. Sposób użycia: Odpowiednie części ciała naciera się silnie, poczem owija takowe watą lub flanelą. Do nabycia we wszystkich aptekach, po cenie za mały stoik Kor. 1.60, za duży Kor. 6.—. Tylko w oryginalnych stoikach.

Preparata powyższe są do nabycia we wszystkich aptekach. Skład główny w aptece WP. Piotra Mikolascha.

Uprasza się celem otrzymania wyrobu właściwego, przepisując używać zawsze formułki: oryginal. Matula. Nazwy, marka ochronna i opakowanie prawnie zastrzeżone. Broszury i próbki dla Panów Lekarzy gratis i franco przesyła Laboratorium i Fabryka przetworów farmaceutycznych **EUGENIUSZA MATULI w Radomyślu Wielkim.**

POTY Zaleca się Panom Lekarzom **Unguent. formentoli glycerin.** 5 i 10%. Bernatzika przeciw poceniu się stóp i rąk. Bernatzika maść glicerynowa formaldehydowa przeciw poceniu się stóp i rąk jest przetworem najwięcej stężonym, jaki w postaci maści osiągnąć można. — **Klinicznie wypróbowana!** — **Skutek rychły!** — Zaprowadzona w armii austriackiej.

BERNATZIKS Salvator-Apotheke, Mödling b. Wien.
Do nabycia we wszystkich aptekach. Skład główny dla Wiednia: M. Kris, k. k. Feldapotheke, I., Stephansplatz; C. Haubners Engelpotheke, I., Bopnergasse 9. — **Maść bez tłuszczu.** — Prospekty we wsz. stkich językach krajowych. Prosimy żądać przysłań próbek.

GOTOWĄ BIELIZNĘ

damską, męską, dla dziewcząt, chłopców i dzieci. — Bieliznę pościelową, całe wyprawy ślubne, wyprawki dla niemowląt starannie wykonane — po cenie najniższej — poleca założona w r. 1883 firma

WIKTOR SEDLACZEK
we Lwowie, pl. Kapitulny 1. 3.

Wyrabia też każdą bieliznę dla P. T. Lekarzy, szpitali i sanatoryjów na zamówienie podług miary lub wzoru, w terminie oznaczonym. Poleca znane ze swej dobroci i trwałości: Kołdry szyte i pościel wyrobu własnego. Sprzedaje również po cenie bardzo niskiej w sztukach i na miary: Czysto lniane płótna. — Bieliznę stołową, ręczniki, ścierki, chustki do nosa. — Schrolla szyfony, perkaliny, dymy, weby i molinosy Sedlaczka są najtańszym i najtrwalszym materiałem na każdą bieliznę. — Pończochy damskie i dla dzieci. Skarpetki męskie i dla dzieci. — Cenniki i próbki posyła na żądanie. — Zamówienia z prowincji wykonywa najrzetelniej, za zaliczką.

5% na dochód funduszu dla wdów i sierot po lekarzach.

GUSTAW SZANCER

aptekarz w Skolem poleca:

Syrupus kalii sulfoguaiacolicus codeinatus

Zawiera w 100 częściach 10 procent kalii sulfoguaiacolicus i 0.20% Codeini muriat: Merck.

Zastępuje w zupełności wyroby obcokrajowe, jak: Sirolin, Sorisin i tym podobne.

Każda flaszka Syropu zaopatrzona dziesięcioma markami halerzowemi Towarzystwa Samopomocy Lekarzy w Krakowie.

Dotychczas zużyto na fundusz dla wdów i sierot po lekarzach 254.000 znaczków za kwotę 2.540 koron.

Cena flaszki 2 korony.

5% na dochód funduszu dla wdów i sierot po lekarzach.

Polecane przez Światne Towarzystwo Lekarskie Krakowskie z pomiędzy dziś znanych przetworów żelazistych jest najłatwiej strawnym i nie psującym zęby środkiem

Liquor Mangano Ferri Peptonati

składu 0.60% Fe i 0.10% Mn

wyrobu

Aptekarza D. Matuli
w Podgórzu (Kraków).

Polecany jako środek lekko strawny, pobudzający apetyt, w blednicy, braku krwi, malarii, żółtaczce, w kobiecych i nerwowych słabościach.

Sposób użycia: Dzieciom od lat 12 daje się 2 razy dnia po łyżce od kawy z mlekiem; osoby dorosłe używają 2-3 razy dnia po łyżce stołowej.

Na składzie w każdej większej aptece. — — — — — Cena 2 kor. 40 hal.

Wyrób krajowy. — Dwie flaszki wysyłam franko.

Pijcie i żądajcie wszędzie światowej sławy

PIWA SŁODOWEGO

(Doppel - Malz - Bier) — marki „Schwanenhof“

z Mieszczańskiego Browaru w Litomierzycach (Czechy)

Rok założenia 1720.

Powagi lekarskie zalecają to piwo przeciw niedokrewności, złemu trawieniu, brakowi apetytu, słabemu odżywianiu ciała. Dla swych wybitnych higienicznych własności ten ulubiony napój podawany jest stale w licznych rodzinach arystokratycznych. Baczność na markę „Schwanenhof“.

Jedyny Zastępca dla całej Galicji i Bukowiny oraz skład w beczkach, butelkach i syfonach

Michał Balas, ul. Kaźmierzowska 41. we Lwowie
Telefon 1523.

KEFIR dostawia do mieszkań

MLECZARNIA PRZEWORSKA

we Lwowie

ulica Polna 1. 25. — Telefon Nr. 835.

Od kilku lat przez lekarzy z znakomitym skutkiem zalecany

Wyciąg szpilkowy do kąpieli

MGR. I. BOJARSKIEGO

do nabycia we wszystkich aptekach.

Główny skład wysyłkowy J. HAY ck. nadw. dost. Lwów.

◁ Cena za flakon 75 hal. ▷

Wyborowe masło deserowe

dostarcza

„Związek Mleczarski“

we Lwowie

Kopernika 11. — Telefon 1489.



Zakład artystyczno - rytowniczy

Maks Glaserman

Lwów, ul. Sykstuska 17. — Telefon 1585.

poleca

P. T. Lekarzom tablice i napisy emaliowane, trawione na szkło, marmurze i mosiądzu, oraz stampilie, pieczęcie itp.

Magazyn i pracownia wyrobów złotych i srebrnych

Adam Batko

Lwów, Kopernika 1. 12.

Przyjmuje laski, papierośnice, torebki do naprawy itp. po cenach najtańszych.

K. ZIELIŃSKI OPTYK I MECHANIK

Kraków, Rynek gł., A-B, I. 39.

poleca Wnym Panom P. T. Okulistom swoją, pierwszą na Galicyę, szlifiernię szkieł optycznych,

urządzoną podług systemu metrycznego z popędem motorowym. Jako specjalność szlifuje wszelkie soczewki kombinowane z szkła białego, dymnego i niebieskiego. Zarazem poleca swój magazyn obficie zaopatrzonej we wszelkiego rodzaju wyroby optyczne, aparaty elektryczne lekarskie i t. p.

Utrzymuje w znacznym wyborze sztuczne oczy ludzkie.

SANATORYUM DLA CHORYCH PSYCHONERWOWYCH

LWÓW, „NAD ŻELAZNĄ WODĄ“.

Przyjmuje się chorych, dotkniętych wszelkimi postaciami chorób umysłowych, tudzież psychonerwicami padaczkowemi, hysterycznemi i choreatycznymi, jak również alkoholistów i morfinistów. — Zbudowane i urządzone na wzór sanatoryjów zagranicznych, daje sposobność stosowania wszelkich najnowszych środków i sposobów leczniczych, a szczególnie kąpiei przydużnych (Dauerbäder). — Postępowanie z chorymi z powodu ograniczonej liczby ściśle indywidualizujące. — Opieka domowa. Obfitość rozrywek. — Staranie o odpowiednie zajęcie dla chorych. — Możliwie największa swoboda.

Cena 10 K za dobę i więcej. Bliższe szczegóły na żądanie.

DR. JAN ŚWIĄTKOWSKI, kierujący lekarz.

Fabryka chemiczna „Laokoon“ Lwów

JODOCON

PEPTONUM JODATUM.

Preparat jodowy — chemiczne połączenie Jodu z peptonem (peptonum e carne). Połączenie to nie rozszczepia się w przewodzie pokarmowym — ale zostaje jako takie przez organizm wessane. **Rozszczepianie następuje dopiero w tkankach**, wskutek czego nie powoduje zaburzeń w narządzie trawienia. Zastosowanie **wskazane w wypadkach, gdzie organizm dłuższy czas pod działaniem Jodu zostawać powinien.** — Jodocon wprowadzamy w handel w tabletkach, zawierających 0.05 jodu, posiadającego własności lecznicze 0.2 jodku potasowego.

Rurka z 20 tabletkami 3 kor.



Wyrabia i poleca:

płyny wyjąłowane do wstrzykiwań podskórnych — do każdego pudełka dołączamy **pilniczek.**

Dra Wewiórskiego *Alkarsodylum purum* — pudełka niebieskie — każda ampułka zawiera 0.05 Natr. kakodylicum.

Neo-Alkarsodylum — pudełko różowe, każda ampułka zawiera 0.05 Natr. metyloarsenic.

Dra Wewiórskiego *Alkarsodylum ferrat.* — po 0.05 Ferrum kakodylic.

Dra Wewiórskiego *Alkarsodyl. modific.* po 0.05 Atoxyl.

Dra Wewiórskiego *Chinin. kakodylic.* — łączy, własności chininy i arsenuku.

Ostrzegając przed naśladownictwami, polecamy wyraźnie ordynować:

Alkarsodylum Laokoon.

... APTEKA ...

i Laboratorium chemiczno-farmaceutyczne

SZYMONA HAYA

c. i k. dostawcy nadwornego we Lwowie - - -

wyrabia i poleca swoje wyjąłowane płyny do wstrzykiwań podskórnych w zatopionych rurkach (ampoules). — Do każdego pudełka dołączam pilniczek.

„Hay“ Arkosydyl

każda rurka zawiera 0,05 gr. Natr. kakodyl. w 1 cm.³ wody przekroplonej.

Wskazania: Scrophulos., Diabetes, Anaemia, Malaria, Neurastenia itd.

CENA PUDEŁKA (10 rurek) 2 kor.

Nowość! Arsacetin „Hay“ Nowość!

jest **mniej trujący, jak Atoxyl**, ma równe własności lecznicze z Atoxylem, daje się **sterylizować bez rozkładu**. Każda rurka zawiera 0,10 gr. Arsacetin w 1 cm.³ wody przekroplonej.

CENA PUDEŁKA (10 rurek) 2 kor. 50 h.

„Hay“ Neo-Arkosydyl

każda rurka zawiera 0,05 gr. Natr. methylarsen. w 1 cm.³ wody przekroplonej. — Wskazania: Bronchitis, Chlorosis, Dermatoses itd.

CENA PUDEŁKA (10 rurek) 2 kor.

Nadto wyrabiam i utrzymuję stale na składzie następujące kombinacje:

Aether depurat. c. Camphor. resubl. 0,10 per 1 cm.³ — Camphora resubl. 0,10 c. Ol. amygd. per 1 cm.³ — Cocain hydrochl. „Merck“ 0,01 Sol. Na Cl. physiol. per 1 cm.³ — Cocain hydrochl. „Merck“ 0,02 Sol. Na Cl. physiol. per 1 cm.³ — Ergotin Bombellon 0,20 per 1 cm.³ — Ergotin Bombellon 0,50 per 1 cm.³ — Ergotin Bombellon 1,00 per 1 cm.³ — Morphin hydrochl. „Merck“ 0,01 per 1 cm.³ — Morphin hydrochl. „Merck“ 0,02 per 1 cm.³ — Novocain 0,02 Adrenalin gtt. I. Na Cl. physiol. per 1 cm.³. Znakomite anaestheticum lokalne w praktyce dentystycznej.

Wszelkie inne kombinacje wykonuję na zamówienie w najkrótszym czasie.

Uprasza się, celem otrzymania wyrobu właściwego, przepisując, używać zawsze formułki: ORIGINAL „HAY“

Droguerya

S. WOJCIECHOWSKIEGO I SKI
Przemysł
tylko ul.
Razimierza Wielkiego 3.

poleca

= środki opatrunkowe =
i przyrządy chirurgiczne.

Dla PT. Lekarzy ceny specjalne.

Zastępstwo na Przemysł

Desoderolu

środku desinfekcyjnego 100% skoncentrowanego.



MATTONIEGO GIESSHÜBLER

naturalna szczawa alkaliczna

jako źródło lecznicze od lat setek uznana we wszelkiego rodzaju niezżytach przewodów oddechowych i narządów trawienia, w gościcu, katarze żołądka i pęcherza. Nieoceniona dla dzieci, rekonwalescentów i podczas brzemienności.

Henryk Mattoni

KARLSBAD — FRANCENSBAD
WIENIEN — — BUDAPESZT



SANATORYUM Dr. K. DŁUSKIEGO

w Zakopanem

dla chorych piersiowych

otwarte przez cały rok.

Piękny widok na TATRY. Wystawa pokoi południowa. — Centralne ogrzewanie, elektryczne oświetlenie, wodociąg gorącej i zimnej wody na wszystkich piętrach, winda elektryczna, kamera dezynfekcyjna, pokoje izolacyjne dla chorób zakaźnych, odkażanie naczyń, pracownia Röntgena.

Czytelnia, sala teatralna, kaplica, telefon, telegraf, poczta i konie w Zakładzie.

Ceny bardzo umiarkowane, od 11 koron za mieszkanie, utrzymanie i kurację.

Rządowo  uprawniona
Fabryka wód mineralnych
sztucznych i specjalnych leczniczych
pod firmą

K. RZĄCA i CHMURSKI

w Krakowie, ul. św. Gertrudy 4.

wyrobia pod kontrolą Komisji Przemysłowej Tow.
Lek. Krak. polecane przez toż Towarzystwo

Wody mineralne

odpowiadające składem chemicznym wodom: Billińskiej, Giesshüblerskiej, Selterskiej, Vichy, Marienbadzkiej, Homburg, Kissingen, tudzież

specjalnie lecznicze

jak: litową, bromową, jodową, żelazistą, kwaśną oraz normalne wody mineralne z przepisu Prof. Jaworskiego.

Sprzedaż cząstkowa w aptekach i drogueryach.
Cenniki na żądanie franko.



Salzbrunner Oberbrunnen

leczy
nieżyty narządu oddechowego i narządu trawienia, kamienie żółciowe, cierpienia nerek i pęcherza, rozedmę, astmę, jakoteż **następstwa grypy.**

Wysyłka: GUSTAW STRIEBOLL, Bad Salzbrunn, Śląsk.



Ilustrowany cennik

Bandaży na przepukliny

wysyła gratis i franco

M. L. POLACZEK

Sambor V/11.

Zakład leczniczy dla zбочzeń mowy

Wiedeń, Hietzinger Hauptstrasse 24.
Tel. H. 249. — Leczy wszelkie postacie niemoty (głuchoniemota, głuchota), JAKANIE, bekołtaniewadliwe wymawianie, szeplenie, mowę nosową, zбочzenia głosowe przy śpiewie i mowie, utratę mowy (aphasia), jakoteż niedorozwój umysłowy. Potożenie piękne, wolne od pyłu, zdrowe. Wielki ogród. Wszelkie komfort i wszelkie nowoczesne urządzenia higieniczne. Tuż w pobliżu szkoły ludowej, wydziałowe i średnie. Przystanek kolei elektrycznej i kolei miejskiej. Prospekty na żądanie darmo. Zgłoszenia przedpołudniem w Sanatorium lub w dniach powszednich: Wiedeń I. Rathausstrasse 8, I. piętro od 3—4. (Tel. 18512). Lekarz kierownik: M.U. Dr. Emil Fröschels.

CHEMIA I MIKROSKOP

są dziś najpotężniejszą bronią w ręku
fabrykanta tutek i bibutek cygaretowych.

Już nadszedł ten czas, że laika, wyrabiającego tutki cygaretowe, nie można nazwać na seryo fabrykantem. Dziś, chcąc palaczom dostarczyć wyrobu o ile możności jak najmniej szkodliwego, konieczną jest dokładna znajomość chemii, mikroskopu i odnośnych ulepszeń technicznych. To też na podstawie mych własnych rozbiórów chemicznych i badań mikroskopowych, oraz na podstawie wyrobionego smaku i fachowych mych wskazówek, mam zrobotowaną bibułkę cygaretową, znaną ogólnie pod nazwą:

„SALVESOL -- NORIS“.

Nie wyliczam zalet, jakie posiadają owe tutki cygaretowe „Salvesol-Noris“ z wata w ustnikach teje samej nazwy, gdyż są powszechnie znane i ulubione tak w kraju jak i zagranicą.

Do nabycia we wszystkich trafikach.

M^R. W. BELDOWSKI

Fabryka tutek i bibutek cygareto-
wych w Krakowie.

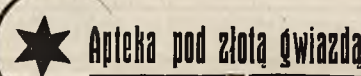

Apteka pod złotą gwiazdą

Piotra Mikolascha

we Lwowie

wyrobia:

Syrup sulfogwajakolowy

i Syrup sulfogwajakolowy z kolą

Syrup Sulfogwajakolowy kosztuje K 2-00

z Kolą „ „ „ 2-50

Wydaje się tylko na przepis lekarski.

Poleca ustalonej sławy **wina lecznicze** przez dra Karola Mikolascha pierwsze w Austrii w roku 1870 wprowadzone.

Wino Chinowe, Chinowo-żelaziste, Kaskarowe, Condurango, Borówkowe, Rumbarbarowe, Pepsynowe, Cola, Peptonowe, Malaga, Tokaj stary, Cognac najlepszy. Zaopatrzone atestami pierwszorzędnych powag lekarskich i naukowych.

Główny skład wszystkich specyfików krajowych i zagranicznych.



„OLLA“
jest dowodnie najlepszą
hygieniczną specjalnością
GUMOWA
pełna gwarancja
Wszędzie do nabycia.
Cenniki darmo.
Wysyła „OLLA“
fabryka gumy
Wiedeń II, 408
Prater-
strasse 67

Darmo
i franko

próbki

dla P. P. Lekarzy.



„OLLA“
Polecane przez
przeszło 2000 le-
karzy. — De-
nabycia we
wszystkich a-
ptekach i lep-
szych droguer.
Cena 4, 6
i 8 kor.

Niniejszem mam zaszczyt zawiadomić Panów Lekarzy, że już otworzyłem

APTEKĘ przy ul. **Hetmańskiej**
(Hotel Victoria).

ANTONI GROBLEWSKI.

GŁOS LEKARZY

DWUTYGODNIK, POŚWIĘCONY SPRAWOM ZAWODOWYM LEKARSKIM, DEONTOLOGII LEKARSKIEJ I ZAGADNIENIOM Z ZAKRESU MEDYCZYNY SPOŁECZNEJ.

SUBWENCYONOWANY PRZEZ IZBĘ LEKARSKĄ WSCHODNIO-GALICYJSKĄ.

:: WYCHODZI PIERWSZEGO I PIĘTNASTEGO KAŻDEGO MIESIĄCA. ::

REDAGUJE KOMITET.

REDAKTOR NACZELNY: DR. SZCZEPAN MIKOŁAJSKI.

ADRES W SPRAWACH REDAKCYJNYCH I ADMINISTRACYJNYCH:

DR. SZCZEPAN MIKOŁAJSKI
LWÓW, UL. ŚNIADECKICH 6.

:: :: TELEFON NR. 48/VI. :: ::

PRENUMERATA ROCZNA WYNOŚI 6 KORON :: W ROSYI 3 RUBLE ::
W NIEMCZACH 6 MAREK :: WE FRANCYI 6 FRANKÓW.

WSZELKIE PRZESYŁKI PIENIĘŻNE ADRESOWAĆ NALEŻY:

DR. JAKÓB MOSZKOWICZ, LWÓW, UL. AKADEMICKA 28.

KONTO CZEKOWE POCZT. KASY OSZCZĘD. NR. 39.786.

W JEDNOŚCI SIŁA!

TREŚĆ: Dr. Szczepan Mikołajski. Kasy chorych w Galicyi. (Ciąg dalszy). — Dr. Gantkowski. Alkohol a gruźlica. — Dr. Szczepan Mikołajski. Z wycieczki do zdrojowisk krajowych. (Dokończenie). — Sprawozdanie z czynności Izby lekarskiej wschodnio-galicyjskiej. — Korespondencje. — Kronika.

Kasy chorych w Galicyi.

(Ciąg dalszy).

Przeciętnie najwięcej członków liczą w Galicyi kasy powiatowe, Przypada mianowicie przeciętnie na 1 kasę:

| | |
|------------------|----------------|
| powiatową | 2.462 członków |
| fabryczną | 451 " |
| budowlaną | 212 " |
| korporacyjną | 417 " |
| stowarzyszeniową | 549 " |

Mniej więcej podobny jest stosunek także w całym państwie, z tą jedynie ważną różnicą, że kasy stowarzyszeniowe (Vereinskrankenkassen), które często są niebezpieczne dla interesów lekarzy, w innych krajach są więcej rozwinięte, przeciętnie bowiem na 1 kasę stowarzyszeniową w całym państwie wypada 2.763 członków.

Największa procentowa chorobowość członków jest w kasach chorych fabrycznych (Betriebskrankenkassen), najmniejsza w kasach korporacyjnych.

Na stu członków chorowało w ciągu roku w całym państwie:

| | |
|----------------------|---------------|
| w kasach powiatowych | 41.4 członków |
| " fabrycznych | 50.2 " |
| " budowlanych | 43.8 " |
| " korporacyjnych | 30.6 " |
| " stowarzyszeniowych | 37.7 " |

W Galicyi chorobowość procentowa jest mniejszą od przeciętnej a mianowicie wynosi na 100 członków:

| | |
|----------------------|------|
| w kasach powiatowych | 32.9 |
| " fabrycznych | 49.3 |
| " budowlanych | — |
| " korporacyjnych | 30.2 |
| " stowarzyszeniowych | 29.8 |

Różnica, jak z powyższego zestawienia widać, jest zwłaszcza w kasach powiatowych i stowarzyszeniowych znaczna.

Jeśli porównamy nie procentową liczbę chorych członków, ale liczbę zachorowań na 100 członków (przy czym ten sam członek kilkakrotnie w ciągu roku jako chory może figurować), otrzymamy cyfry również dla Galicyi korzystne.

Mianowicie przypada w ciągu roku na 100 członków zachorowań:

| | w całym państwie | w Galicyi |
|----------------------|------------------|-----------|
| w kasach powiatowych | — 49.4 | — 39.3 |
| " fabrycznych | — 71.6 | — 64.6 |
| " korporacyjnych | — 36.6 | — 33.4 |
| " stowarzyszeniowych | — 48.8 | — 32.5 |

Stąd i mniej dni choroby przypada przeciętnie na 1 członka rocznie w Galicyi, niż w całym państwie.

Na każdego członka wypada rocznie dni choroby:

| | w państwie | w Galicyi |
|----------------------|------------|-----------|
| w kasach powiatowych | — 8.28 | — 5.20 |
| " fabrycznych | — 12.80 | — 11.38 |
| " korporacyjnych | — 6.86 | — 5.32 |
| " stowarzyszeniowych | — 9.37 | — 4.31 |

Także przeciętny czas trwania choroby jest w Galicyi mniejszy.

Na 1 przypadek choroby wypada przeciętnie w ciągu roku dni:

| | w państwie | w Galicyi |
|----------------------|------------|-----------|
| w kasach powiatowych | — 15.9 | — 13.0 |
| " fabrycznych | — 17.0 | — 15.3 |
| " korporacyjnych | — 18.1 | — 15.8 |
| " stowarzyszeniowych | — 18.2 | — 13.1 |

Dla tego przeciętnie w Galicyi wypada na każdy dzień roku procentowo mniej chorych członków, niż w państwie, mianowicie odsetka chorych w stosunku do liczby chorych wynosiła:

AUTO-AERO

Największe w kraju przedsiębiorstwo automobilowe.

GARAGE-BOKSY

Pierwszorzędne warsztaty reparycyjne, urządzone według ostatnich wymogów techniki.

Samorodne spajanie, wulkanizator uniwersalny, parowy, amerykańskie maszyny do obróbki metali, z popędem elektrycznym. — Pierwszorzędne siły fachowe. — Stacja benzyny i smarów dzień i noc otwarta. — Czyszczenie wozów. — Magazyny wszelkich przyborów automobilowych. — Na żądanie wysyłamy specjalistów inżynierów i monterów.

Telefon 160.

AUTO-AERO
Lwów, ulica Chocimska.

Wyłączne zastępstwo
światowej sławy
automobili

„FIAT“

Właściciel firmy: **JAN NOWORYTA.**

Adres telegraficzny: **Autero, Lwów.**

Nowość!

PLANTACOL

Syrup z Plantago lanceolata, jedyny wypróbowany i niezawodny środek przeciw kokluszowi u dzieci, nie zawierający żadnych narkotyków — jak również

Laboratorium chemiczno-farmaceutyczne Apteki pod „Hygiea“ EMILA JEZIEŃSKIEGO dz. B. SCHEINBACH, Lwów, ul. Gródecka 30. — Telefon 1181.

Nowość! **PLANTACOL CODEINATUS** Nowość!

Syrup Sulfoguajakolowy z Plantago i kodeiną przeciw kaszlowi, katarom i zapłegmieniom płuc u dorosłych poleca PT. Panom Lekarzom do ordynacji

Nowość!

| | w państwie | w Galicyi |
|----------------------|------------|-----------|
| w kasach powiatowych | — 2·27 | — 1·42 |
| „ fabrycznych | — 3·51 | — 3·12 |
| „ korporacyjnych | — 1·88 | — 1·46 |
| „ stowarzyszeniowych | — 2·57 | — 1·18 |

Wreszcie i śmiertelność procentowa u członków — jest mniejsza w Galicyi (0·58%), niż w całym państwie (0·83%).

Codziennie jest przeciętnie w kasach chorych w Galicyi 3.162 chorych, a w całym państwie 85,049.

Daje to niepełne pojęcie o olbrzymim ruchu chorych kasowych, gdyż — powtarzam jeszcze raz — statystyka urzędowa notuje tylko przypadki choroby, połączone z niezdolnością do pracy, a pomija choroby, leczone w ciągu pracy.

Jeden szczegół porównawczy co do ruchu chorych należy z naciskiem zaznaczyć, gdyż rzuca światło na nasze stosunki społeczne. Wbrew cyfrom, świadczącym w statystyce urzędowej o mniejszej chorobowości członków kas galicyjskich, wybijają się jaskrawo stosunkowo znaczna liczba dziennych zachorowań kobiet w galicyjskich kasach fabrycznych.

Przeciętnie w całym państwie na 100 kobiet, należących do kas fabrycznych, przypada codziennie 3·69 chorych, a w Galicyi aż 4·16 chorych. W tej rubryce chorobowość kobiet jest w Galicyi procentowo dwa razy większą, niż mężczyzn, gdy w całym państwie między obiema płciami pod tym względem niema znaczniejszej różnicy.

Także i śmiertelność procentowa kobiet z galicyjskich kas fabrycznych jest większa (0·76%), niż kobiet z tych kas w całym państwie.

Przyczyną tego zjawiska, sprzecznego z ogólnym obrazem statystyki porównawczej, jest zapewne nadużywanie sił kobiecych w naszych fabrykach i w tym kierunku lekarze kasowi powinni bacznie zwrócić uwagę.

(C. d. n.)

Dr. Szczepan Mikołajski.

Od 500 lat leczą

światowej sławy radio - siarkowe
gorące źródła i kąpiele błotne w

TRENCSÉN-TEPLICZ

Górne Węgry.

Główna linia kolejowa Berlin — Oderberg — Wiedeń,

podagrę, reumatyzm etc. Nowe budynki z wykwinetnem urządzeniem. Nowy Grand Hotel. Nowe łazienki. Romantyczne położenie górskie. Otwarte cały rok. Wspaniała wiosenna kuracja. Pensjonaty nie drogie. Dla domowej kuracji wysyłka szlamu. — Prospekty: Dyrekcyja kąp.

Dr. Gantkowski — Poznań.

Alkohol a gruźlica.

(Referat, wygłoszony na III. Polskim Kongresie przeciwalkoholowym we Lwowie, 5—7 lipca 1912.)

„Lutter contre l'alcoolisme c'est
lutter contre la tuberculose“.
Dr. Callier.

Walka z gruźlicą, a mianowicie z gruźlicą płucną, podjęta z taką siłą przez wszystkie niemal państwa cywilizowane, walka stosunkowo nie tak dawna, bo rozciągająca się właściwie na ćwierć wieku dopiero, już dziś wykazuje wyniki dodatnie i znaczne. W Prusach n. p., gdzie walka z gruźlicą nabrała znaczenia społecznego i wszystkie reformy socjalne skierowane są ku ułatwianiu tej walki, zmarło na gruźlicę w r. 1876 osób 325 na 100.000 mieszkańców, a w r. 1909 osób 155 — czyli, że udało się tam zmniejszyć śmiertelność z tej choroby o połowę i więcej. Podobne statystyki znajdujemy u wszystkich niemal narodów, które równie energicznie walkę z gruźlicą prowadzą. Jeżeli jednak w niniejszym referacie pobieżny chociaż pragnę dać pogląd na stosunek alkoholizmu do gruźlicy i wykazać jego wpływ na rozszerzenie się tej strasznej choroby przez alkoholizm, to zdawaćby się mogło, że przeceniam ten wpływ, boć walka z alkoholizmem nie stała się jeszcze tak popularną, jak walka z gruźlicą wogóle, a mimo to wyniki jej, wyżej podane, są faktem niezaprzeczonym. Odnoszą się one jednak tylko do śmiertelności, a nie do zachorzenia na gruźlicę; gdybyśmy bowiem mieli pewne statystyki zachorzeń, to nie byłby z pewnością obraz wyników walki z gruźlicą tak korzystny.

Gruźlica jest we wysokim stopniu chorobą warstw biedniejszych, przeważnie robotniczych, a leczenie jej odbywa się właśnie dla tych sfer w uleczałniach ludowych. Otóż stwarza się — chociaż na czas ograniczony — dla chorego 1) mieszkanie, pod względem higienicznym zdrowe, 2) lepsze odżywianie, 3) spokój i uchylenie sposobności do nadużywania, a nawet do używania trunków alkoholowych.

Jeżeli szukać chcielibyśmy dowodów na to, że alkoholizm do rozszerzenia gruźlicy się przyczynia, to w literaturze lekarskiej znajdziemy ich aż nadto. Otóż już w roku 1836 wygłosił

lekarz angielski James Clark takie zdanie: „Sądzę, że nadużywanie trunków wysokokowych w niższych warstwach ludności więcej się do rozszerzenia gruźlicy przyczynia, niż się na ogół sądzi. A co gorsza, przenosi alkoholizm skłonność do tej choroby na swoje dzieci.“ Allison sprawdził statystyką, że po wsiach francuskich przypadało na 100 suchotników przeszło 30 alkoholików. Ciekawe są spostrzeżenia Nonne'go w domu chorych dla deliriantów w Eppendorfie, wedle których 10 procent chorych miało otwartą gruźlicę, a materyał był tam bardzo znaczny. Davis w Chicago podał pięcioletnią statystykę, wykazującą na 200 przypadków alkoholu 68 razy powikłanie z gruźlicą, a były to przypadki, w których chorzy 1 do 12 lat przed wybuchnięciem gruźlicy oddawali się alkoholizmowi. Jacquet i Legendre, lekarze naczelni wielkich zakładów leczniczych w Paryżu, podkreślają w swych sprawozdaniach fakt, że rokrocznie wracają do lazaretów biedni chorzy, którzy poprzednio wskutek alkoholizmu w zakładzie przebywali, po kilku miesiącach z gruźlicą płucną.

Liebe, kierownik ludowego zakładu leczniczego dla chłobów płucnych w Loslau, stwierdził u 40% pacjentów alkoholizm w zupełności, u 27% alkoholizm mierny, więc razem u 67%, zaś u 27% drobne używanie alkoholu, a tylko u 6% pacjentów zupełną wstrzemięźliwość.

Nie mniej ciekawym jest sprawozdanie najnowsze niemieckiego urzędu ubezpieczeń we wydziale, odnoszącym się do poglądu na zdolność do pracy u zabezpieczonych. Otóż z robotników przemysłowych, którzy przed 30 rokiem życia z powodu gruźlicy byli niezdolni do pracy i otrzymać musieli rentę, była przeszło połowa alkoholikami.

Nie ulega najmniejszej dziś wątpliwości, że pracownicy, pracujący w przedsiębiorstwach, w których się trunki alkoholowe wyrabia, stosunek alkoholizmu do gruźlicy jasno uwydatniają. Ze wspomnę tylko kilka danych z literatury: Sendtner z Monachium wykazuje na obszernej statystyce, sporządzonej z materyału blisko 30-letniego, że 30% browarników zmarło na gruźlicę, jako chorobę następczą po alkoholizmie.

Bollinger, patologiczny anatom monachijski, z doświadczeń swoich na stole sekcyjnym do takich dochodzi wyników: „Alkoholicy tak osłabiają siłę odporności ustroju swego, że prątki gruźlicze nie znajdują ze strony ustroju żadnego oporu w rozszerzaniu się; ponieważ dla wydajnej walki z lasecznikami rolę najważniejszą odgrywa krew, pośrednio więc sercu należy przypisać ważny współudział we walce z tą chorobą. Alkohol serce osłabia, mięsień sercowy zwyradnia i właściwość krwi, niszcząca bakterye, osłabia“. Dalej wykazuje pruski urząd statystyczny pomiędzy innymi, że na 1000 przypadków śmierci u kelnerów, jest aż 52% przypadków gruźlicy. Te dane statystyczne potwierdzają pogląd na rozwój chorób we wielkich kasach chorych berlińskich, odnoszące się do śmiertelności i zachorzeń wśród hotelistów, restauratorów, szynkarzy, destylatorów i kelnerów. Wobec tego logicznym wydać się musi fakt, stwierdzony w pracy Merlina p. t. „Gruźlica rasy żółtej“, że gruźlica u Chińczyków, żyjących — jak wiadomo — w smutnych warunkach higienicznych, o wiele rzadziej, niż u Europejczyków, zachodzi, a to przeważnie wskutek ich większej wstrzemięźliwości.

Jakkolwiek nie twierdzą, że alkoholizm być może jedynym bezpośrednim lub pośrednim powodem rozszerzenia się gruźlicy płucnej, to jednak zaprzeczyć nikt nie może, iż z pośród wielu czynników, przygotowujących, mianowicie między ludnością uboższą, podłoże dla gruźlicy, alkoholizm jest jednym z najważniejszych. Przecież codzienne używanie alkoholu u robotnika marnuje jego zdrowie i kieszeń. Przypuśćmy, że robotnik wydaje przeciętnie codziennie 50 halerzy na napoje alkoholowe, to wydatek ten urośnie rocznie do 180 koron, sumy dla biednego człowieka bardzo okazałej; to strata ekonomiczna, którą wreszcie dogonić można, ale gorszą jest strata fizyczna, którą określa jasno zdanie Hu e p p e g o: „Alkohol, codziennie chociaż miernie spożywany, tę ma niekorzystną właściwość, że siłę wykorzystania dosadnego pokarmów znacznie obniża: skutkiem tego wyżywić się mogą ludzie zupełnie wstrzemięźliwi mniejszą ilością skromniejszych potraw, niż alkoholicy większą ilością suto go pożywienia.“

Francuscy autorzy, a mianowicie Bauquel i Amat, dochodzą do wyników, które streścićby można w następujących zdaniach:

- 1) Alkoholizm jest jedną z głównych przyczyn gruźlicy płucnej;
- 2) Rodzaj ten gruźlicy jest jakoby swoistym, bo
 - a) uwydatnia się w stałym stosunku do wieku pacjentów, z których najczęściej zapada na tę chorobę we wieku od 30 do 50 lat, mało po roku 50 życia, a bardzo mało przed 30,
 - b) bo sprowadza odmienny przebieg gruźlicy, znamionujący się przyspieszeniem tempem choroby,
 - c) bo rokowanie u tego rodzaju chorych jest gorszem.

A teraz przechodzę do sprawy stosowania alkoholu, jako leku, w gruźlicy płucnej, opierając się na zdaniach wybitnych higienistów, klinicyistów, oraz na własnych spostrzeżeniach przy łóżku chorego.

Hu e p p e wygłasza zdanie ogólne, godne uwagi jaknajszerszych kół, a mianowicie: „Większa część suchotników nie znosi

wcale trunków alkoholowych, a co najważniejsze, przez podawanie ich traci na sile trawienia pokarmów, a przecież odżywianie takich pacjentów do najważniejszych chyba należy rzeczy."

Liebe, Ribard, Strümpell, Faisans stwierdzają jednomyślnie, że wpływ alkoholu na serce suchotników bardzo jest ujemnym, bo niepotrzebnie osłabia czynność mięśnia sercowego i sprowadza niemiłe dla pacjenta przyspieszenie skurczów serca. Leyden zaś i Cornet wyrażają zdanie, że nie tylko podczas krwiotoków, ale nawet przy najmniejszej do nich skłonności wypada alkohol u chorych gruźliczych zupełnie usunąć. Również stosowanie mleka z koniakiem jako leku, rzekomo usuwającego poty nocne u suchotników, zwalcza stanowczo wielu lekarzy, uważając lekkie nakrycie chorych, dobre przewietrzanie pokoju i nie podawanie wieczorem płynów za środki o wiele pewniejsze i nieszkodliwe. Schamelhout z Antwerpii kończy swoją nader ciekawą pracę o stosowaniu alkoholu, jako leku, następującą trafną uwagą: „wprost nonsensem jest stosowanie alkoholu przy gruźlicy, skoro dziś wiemy z pewnością, iż alkoholizm ustrój człowieka do zakażenia się gruźliczymi prątkami wręcz usposabia”.

Z mej strony śmiałybym twierdzić, że alkohol w leczeniu gruźlicy schodzi do rzędu nakotyków, podawanych beznadziejnie chorym, by im ulżyć w bólach i dać chociaż chwilowe zapomnienie o chorobie.

W zdaniu dawnego lekarza angielskiego z r. 1836 Clarka, cytowanym przezemnie na początku tego referatu, znajduje się twierdzenie, że alkoholik przenosi skłonność do gruźlicy na swoje dzieci. Otóż to twierdzenie sprawdziłem własnym doświadczeniem, obserwując jako lekarz miejskiej stacyi opiekuńczej dla alkoholików w Poznaniu przez przeciąg blisko 5 lat około 500 rodzin przeważnie robotniczych. Dla objaśnienia poświęcę kilka uwag o tych stacyach opiekuńczych w Rzeszy niemieckiej.

Gdy przed kilku laty pisałem o pierwszych stacyach opiekuńczych dla alkoholików, powtórzyłem zdanie, przed kilku laty wypowiedziane na posiedzeniu belgijskiego senatu przez ministra sprawiedliwości Le Jeunea: „Alkoholizm jest klątwą, zagrażającą zdrowiu i moralności naszego pokolenia, jego intelektualnemu życiu, a przede wszystkim jego dobrobytowi”. Okazało się to nie gołosłownym twierdzeniem, bo zebrało się tymczasem bardzo wiele statystycznych dowodów na to, że stosunek alkoholizmu do pauperyzmu jest nader bliskim. Mimo daleko idących socjalnych ulepszeń w drodze prawodawstwa w Niemczech jest w każdej komunie, małej czy dużej, pauperyzm jakoby nieuniknionem złem, które zamiast się zmniejszać, raczej się wzmagają. Dokładne badania wykazały, że choroby, brak pracy są tylko przejściowym źródłem ubóstwa, ciągłość zaś jego stanowi bezsprzecznie alkoholizm, bądź to pośrednio, bądź to bezpośrednio. Równocześnie więc ze wzmagającym się alkoholizmem (przed 30 laty liczono w Rzeszy niemieckiej blisko 13.000 alkoholików w lazaretach, zaś przed 10 laty około 49.000, a podług najnowszych statystyk 52.000) postępuje pauperyzm: odnośne statystyki, sporządzone we większych stolicach, wykazały, że np. w Halli oblicza się wspomóżenia, udzielane osobom, zubożałym przez alkoholizm, na przeszło 200.000 mk. rocznie, czyli $\frac{1}{5}$ ogólnego etatu dla ubogich, a w Królewcu $\frac{2}{3}$ — $\frac{3}{4}$, zaś w Poznaniu w ostatnich latach blisko $\frac{3}{4}$ ogólnych wydatków na sprawę ubóstwa.

Wobec tego zupełnie logicznym musi być następstwem, że komuny same istotą alkoholizmu zająć się musiały, a sprawdziwszy — jak się krótko wykazało — jego bezpośredni wpływ na pauperyzm, szukać były zniewolone dróg, prowadzących do możliwego ograniczenia, jeżeli już nie zupełnego wytopienia alkoholizmu wśród tych sfer, które już z natury rzeczy do pauperyzmu się skłaniają.

Na tej to podstawie powstawać zaczęły w Rzeszy niemieckiej, mianowicie po większych stolicach t. zw. stacye opiekuńcze dla alkoholików, jako urządzenia miejskie. Jest ich obecnie blisko 200 razem z Poznańską, która swą działalność przed 4 $\frac{3}{4}$ latami jako jedna z pierwszych rozpoczęła. Nim podam ogólną, krótką statystykę jej z 4 $\frac{3}{4}$ letniej działalności, chciałbym nasamprzód przedstawić zadania takich stacyi opiekuńczych dla alkoholików, opierając się na własnych spostrzeżeniach, ponieważ stacyą miejską w Poznaniu od początku jej istnienia jako lekarz kieruję.

1) Otóż wedle statystyki sanatoryów dla alkoholików następuje zupełne wyleczenie leczących się pacjentów u 40—60 na sto; nie zależy to jednak od sposobu leczenia, bo wszędzie stosuje się równy środek tj. zupełną abstynencję, raczej od tego, iż większa część pacjentów za późno się takim zakładom przekazuje; stąd jasno występuje pierwsze zadanie stacyi opiekuńczych: przekazywanie alkoholików sanatorium możliwe we wczesnych okresach choroby, mianowicie ludzi młodych.

2) Dalej mają stacye opiekuńcze w naszych stosunkach wobec alkoholików nieuleczalnych i nieoprawnych pewną broń w prawodawstwie krajowym; paragraf 6 bowiem kodeksu obywatelskiego opiewa, iż na wniosek pełnoletniego członka rodziny może sąd okręgowy alkoholika umiataleńczy, nadając mu opiekuna. A nowela prawa z roku 1903 uzupełnia ten paragraf ustawy o tyle, że daje sądom okręgowym pełnomocnictwo przerwania opieki prawnej nad alkoholikiem, jeżeli tenże podda się przynaj-

mniej przez pół roku leczeniu w lecznicy dla alkoholików, lub jeżeli wykaże czynną przynależność do jakiegokolwiek organizacji zupełnej wstrzemięźliwości.

3) Z tego wynika już dalsze zadanie stacyi, a mianowicie ścisły kontakt z działalnością wszystkich stowarzyszeń, podejmujących czynną walkę z alkoholizmem.

4) Następnym ważnym zadaniem, to opieka nad rodziną alkoholika i nad nim samym. Opiekę taką wykonywały w Poznaniu opiekuni i opiekunki, zgłaszający się dobrowolnie do stacyi. Okazało się to jednak niepraktycznym, bo mało osób spełniało gorliwie ten urząd honorowy. W ostatnim więc czasie poruczono to zadanie siostron gminnym, płatnym przez komunę, które stale w pewnych okresach rodziny alkoholików odwiedzały i spostrzeżenia z tych wizyt zapisywały w aktach (każdy pacjent bowiem ma swoje osobiste akta). Mianowicie ciągłe czuwanie nad dziećmi pacjenta, wpływ na żonę, by dom go porządkiem i ładem ku sobie nęcił a nie odpychał, wpływanie na dorosłe dzieci, by łagodnością i wyrozumiałością ojca otaczały, uświadamianie chorego, iż stan jego jest chorobą, którą — jak każdą inną, leczyć wypada: otóż małe środki, które wytrwale i stale stosowane, do znacznych korzystnych wyników prowadzić mogą.

Niezbędną zaś okazuje się opieka nad pacjentami, którzy zakłady lecznicze jako względnie wyleczeni opuszczają; wiadomą bowiem jest rzeczą, że popadają oni natychmiast w dawniejszy swój nałóg, gdy zaczynają używać choćby najmniejszych dawek alkoholu; koniecznością więc dla nich jest stała z zupełną wstrzemięźliwością. Tych więc muszą stacye opiekuńcze umieszczać w organizacjach wstrzemięźliwości, by jak najczęściej przebywali w środowisku ludzi zupełnie trzeźwych, lub starać się o zmianę ich zawodu, o ile tenże do dawniejszego ich alkoholizmu się przyczynił.

5) Niemniej doniosłem zadaniem stacyi to staranie się o środki finansowe, potrzebne do przeprowadzenia leczenia alkoholika. Ubezpieczalnie bowiem krajowe pod zaborem pruskim, bądź to od wypadku, bądź też przeciw starości i niemocy, obracają pewne fundusze na mocy rozporządzenia głównego urzędu ubezpieczeń Rzeszy na cele walki z alkoholizmem, przyczyniając się do utrzymania lecznic w poszczególnych prowincjach i pokrywając wprost koszt leczenia alkoholika, którego rodzinę w czasie leczenia utrzymują. Ubezpieczalnie krajowe coraz więcej baczą na to, by w miejsce wspomóżenia pod postacią stałej renty dać zabezpieczonym zdrowie, stanowiące dla nich niczem niezastąpiony kapitał. W przypadkach, w których pacjent nie jest zabezpieczonym w rzeczonych instytucjach, a uleczalność choroby jest prawie pewną, stacye opiekuńcze mają obowiązek postarania się o konieczne do leczenia fundusze u władz miejskich. Stacya Poznańska przeznaczająca na ten cel 1000 mk. rocznie dla tych pacjentów, którzy nie byli zabezpieczeni w ubezpieczalniach krajowych.

6) Dalej utrzymywać winna stacya opiekuńcza ścisłe stosunki ze szkołami, (które między dziećmi znajdują dużo materiału, odnoszącego się do alkoholizmu rodziców), ze zarządcami i lekarzami kas chorych, oraz z władzą policyjną. Stosunek bowiem przestępstw, chociażby niewinnych, do alkoholizmu jest tak bliskim, że zadziwia wprost bogaty materiał, znajdujący się w aktach policyjnych. Stacyi Poznańskiej doręcza władza policyjna co kwartał oprócz spisu opilców publicznych także opis osób, którym z powodu przewinień, popełnionych w stanie nietrzeźwym, udzielono nagany. Z materiału tego korzysta się wyczerpująco, zapraszając osoby w spisach tych podane, by na stacyę „w sprawie osobistej“ przybyć zechciały.

Pouczenie tamże, wykazanie na tablicach bliskiego stosunku wszelkich przestępstw do alkoholizmu, pobudzenie ambicyi interesowanej osoby, która po największej części jeszcze alkoholikiem nie jest, robi na nią bardzo często pewne wrażenie i chroni ją we wielu przypadkach od nadmiernego używania alkoholu.

Na podstawie statystyki i obserwacji tych blisko 500 rodzin alkoholików, stwierdziłem śmierć wskutek gruźlicy u 3 $\frac{0}{10}$, zachorzenia na gruźlicę alkoholików u 7 $\frac{0}{10}$, a w ich rodzinach (potomstwie) u 29 $\frac{0}{10}$, co mniej więcej równa się innym statystykom. Na zakończenie podaję, sporadyczny co prawda, ale zajmujący przypadek z mej statystyki. Otóż chodzi o człowieka, liczącego dziś lat około 40, który do 32 roku życia był zupełnie wstrzemięźliwym, potem — dla polepszenia zarobku — przeszedł na służbę jako woźnica do browaru i rozpił się w krótkim czasie i pił przez pięć lat — poczem, dzięki szczęśliwym okolicznościom, służbę w browarze opuścił, przestał pić zupełnie, a więc od mniej więcej 3 lat nie pije. Żona tego osobnika, kobieta, wyglądająca zdrowo i silnie, ma na szyi blizny gruźlicze a wywiady wykazują, że pochodzi z rodziny suchotniczej. (Ojciec i 3 rodzeństwa umarło na suchoty). Patrzymy teraz na potomstwo tego stadła małżeńskiego: aż do 32 roku życia ojca (a więc nim stał się alkoholikiem), przyszło na świat 3 dzieci zupełnie zdrowych i silnych, w peryodzie zaś 5 letnim następnym (w którym ojciec pił) przyszło na świat również 3 dzieci, z których jedno umarło na suchoty, 2-gie przechodzić musiało poważniejszą operację z powodu gruźlicy kostnej, 3-cie zachorowało na gruźlicę skórną. W ostatnich 3 latach (w których osobnik od razu prowadzić począł życie zupełnie trzeźwe) urodziło się

2, zupełnie znowu zdrowych dzieci. Przypadek ten jest rzadkim tak jaskrawym dowodem na to, że gruźlica ukryta u matki może pod wpływem alkoholizmu ojca u dzieci pod jakąkolwiek bądź postacią wystąpić.

Z tych krótkich powyższych wywodów wynika chyba jasno słuszność twierdzenia francuskiego badacza: „Lutter contre l'alcoolisme c'est lutter contre la tuberculose“.

Na rzecz Lwowskiego Towarzystwa Ratunkowego
ze sprzedaży **tutek** zdrowotnych

10% Pierwsza Pomoc **10%**
z żółtą watą,
pochłaniającą wszelkie szkodniki nikotyny.
Darmo! Próbki w każdej trafice **Darmo!**
darmo do nabycia!

Z wycieczki do zdrojowisk.

(Dokończenie).

Worochta.

22. czerwca. Podróżni, przejeżdżający koleją przez Worochtę i przyglądający się z okien wagonu ślicznej okolicy, muszą zwrócić uwagę na wspaniały budynek, murowany w stylu zakopiańskim, wznoszący się pośród gaju świerkowego na prost wioduktu kolejowego. Wpada on tak dalece w oko i nęci już zewnętrznym pozorem, że przejeżdżający tędy arcyksiężę następca tronu wypytywał towarzyszących mu adjutantów, co to za gmach a gdy mu wyjaśniono, że jest to sanatorium dra Michalika, zamówił sobie w niem apartamenty na dni parę. Z żalem dr. Michalik usprawiedliwił, że jeszcze sanatorium nie jest wykończone i że na razie tak dostojnego gościa przyjąć nie może.

Podobny zawód spotkał i innych zgłaszających się, a jeden z zawiedzionych gości wypisał nawet z tego powodu zgryźliwą satyrę w pewnym dzienniku lwowskim.

A jednak nie jest winą dra Michalika, że przedsiębiorcy na czas oznaczony nie wykończyli robót. On sam na tem wielkie straty ponosi i wiele ma przykrości, jako pierwszą nagrodę za podjęcie inicjatywy, by Worochtę przekształcić w miejsce sanatoryjne i obdarzyć je budynkiem i urządzeniami, mogącemi współubiegać się z najlepszymi zakładami tego rodzaju w kraju i zagranicą. U nas, gdzie przedsiębiorczość jest słaba, należałoby cenić i popierać lekarza, który cały kapitał, zaoszczędzony w długoletniej praktyce, rzuca w budowę wzorowego sanatorium w leśniku, wabiącem dotąd tylko turystów i ludzi spragnionych wytchnienia wakacyjnego na świeżem, górskim powietrzu. Dr. Michalik jest praktycznym pionierem tej myśli, że klimatyczne warunki Worochty powinny być wyzyskane na pożytek chorych. Myśl tę w czyn wcielił bardzo dobrze, wybierając stosowne ustronie i fundując gmach, który świadczy chlubnie o naszej kulturze.

Niechże więc mu wybaczą zawiedzeni nie z jego winy i niech życzliwiej ogół ocenia jego trudy.

Pochwalono przynajmniej artystycznie wykonaną ilustrację tytułową na prospekcie zakładu, nieco za wcześnie w świat rozestanym. Zauważyć należy, że i tej winiety autorem jest dr. Michalik, uprawiający sztukę malarską z upodobaniem.

Spotkałem na stacyi w Worochcie dawnego towarzysza z ław uniwersyteckich w widocznem przygnębieniu z powodu opóźnienia otwarcia sanatorium. Lecz w energicznych rysach jego twarzy czytałem siłę woli, której nie złamię lada przeciwności. I przypomniałem sobie, jak ten człowiek od młodych lat walczył zwycięsko z trudnościami, jak nauczycielem ludowym będąc z odznaczeniem złożył maturę gimnazjalną, a potem na medycynie przodował pilnością i celował zdolnościami. Ten człowiek potrafi stworzyć drugie Zakopane z Worochty, jeśli mu tylko dopisze zdrowie i życia starczy.

W ciasnej chatce mieszka tymczasem z rodziną, by osobiście doglądać robót. Za tydzień postanowił oddać gmach do użytku gości, którzy już naprzód, przed wykończeniem urządzeń pozamawiali mieszkania na dłuższy pobyt.

Od Tatarowa nadjechał powozem prof. Kuczera z którym razem jeszcze raz zwiedziliśmy sanatorium. Robota wrze tu z gorączkow, m pośpiechem, padają zewnętrzne rusztowania, w korytarzach, w pokojach, gankach, rzemieślnicy zapuszczają podłogi i zakładają instalacje. Sami to czują, że gdy dr. Michalik zaufał krajowym firmom i krajowym pracownikom, należy dać dowód sprawności naszego przemysłu.

Sanatorium dra Michalika ma leczyć cierpienia nerwowe, hipochondryę, neurastenię, histeryę, nerwobóle, dalej niedokrewność, zimnicę, choroby przemiany materji, choroby przewodów pokarmowego, choroby serca, naczyń krwionośnych, choroby piersiowe. Nadto sanatorium przyjmować będzie osoby, szukające wypoczynku po wyczerpującej pracy umysłowej i moralnych przejściach.

Będzie to więc zakład podobny do sanatorium dra Chramca w Zakopanem, chociaż w daleko mniejszych rozmiarach, gdyż tylko 50 kuracjuszków pomieścić może.

Pożegnawszy się serdecznie z gospodarzem, siedliśmy z prof. Kuczera do powozu, który nas tu od rana oczekiwał i spieszyliśmy do Żabiego, gdzie zwiedzenie schroniska dla sierot z zakładu drohowskiego było głównym celem mojej podróży. W drodze omawialiśmy wrażenia z Tatarowa i Worochty, zgadzając się w zapytywaniu, że ta okolica ma przed sobą piękną przyszłość i że mozoły dra Żurakowskiego i dra Michalika nie pójdą na marne.

A gdyśmy minęli górę Worochty i wjechali w jary Żabiego Ilci, profesor Kuczera, nadzwyczaj wrażliwy na piękność przyrody, nie posiadał się z uniesienia i co chwila wydierał mu się wykrzyknik podziwu: ach! jakie to śliczne! śliczne! śliczne!

I rzeczowicie jechaliśmy krainą niezwykłych czarów przyrody, okolicą jedną z najpiękniejszych w kraju i zbliżaliśmy się do stolicy barwnej Huculszczyzny. Mijaliśmy dziwnie kształtem załomy skał, potem połoniny, bory i śniegiem pokryte szczyty gór rozciągały się przed naszym wzrokiem, a obok drogi szumiał potok Ilci na którego brzegach wielkie zapasy drzewa czekały na spław najbliższy. Z lasów, które tu na setki tysięcy morgów wokół się ciągną, załatywała woń balsamiczna. Pierś oddychała swobodniej powietrzem czy tem, alpejskiem. Tu i ówdzie witał nas świergot ptaszek lub przechodzący Hucul pozdrowił bogobojnymi słowy: Sława Izusu Chrystu!

Na popas przystaliśmy na folwarku dyrektora lasów Skarbkowskich p. Szczerskiego, który nas uraczył wyborną kawą i zajmującym opowiadaniem o tutejszej florze i faunie, o polowaniach na grubego zwierza, ilustrując najświeższe swe przygody z łowów okazaniem skór z różnych zwierząt, jako trofeów myśliwskich. Gdy tu zaryczą jelenie, zjeżdża się z dalekich stron, nawet z zagranicy, grono zwolenników łowów i rozpoczyna się polowanie, na którym zamiast jelenia nieraz natknie się łowiec na niedźwiedzia.

Jeszcze od leśnego folwarku półtorej godziny drogi do uzdrowiska sierocego. Zeszło słońce a z poza chmur wypłynął księżyc, srebrzystem światłem kraszając pola, czyste chaty huculskie, góry i lasy.

To Magóra! to Czarnohora! wskazał biczem woźnica.

A to nasze uzdrowisko Skarbkowskie — dodałem — pokazując prof. Kuczera rzęsiście oświetlone okna pięknej willi, gdzie widocznie wytrwale na nas czekano.

Żabie.

24. czerwca. — Działwa już spała w sypialniach, więc cicho, na palcach weszliśmy do kancelaryi zarządcy kolonii leczniczej p. Ziziewiczza i przyciszonym głosem powitaliśmy się z nim z ks. Nowackim, kapelanem kolonii i dr. Milgromem. Potem przy posiłku, który nam podano, szeptem prawie kontynuowaliśmy rozmowę, aby się poinformować o stosunkach.

Od sześciu tygodni przebywa w kolonii nowy zastęp sierot, 12 chłopczyków, 12 dziewczątek. — Dzieci są grzeczne, niema z niemi zarząd tych kłopotów, jakie dawniej czasem się zdarzały a dobre wyniki pobytu w Żabiu nie ulegają żadnej wątpliwości. Sieroty nędznie odżywione, licho zbudowane, często skrofuleczne, przeważnie niedokrewne, po paru miesiącach wykazują znaczny przybytek wzrostu i wagi ciała, poprawę cery i wracają do zakładu drohowskiego wzmocnione i zahartowane. Kolonia więc działa profilaktycznie, zapobiega marnowaniu wielkich wkładów fundacyi na wychowanie jednostek, z których dotąd bardzo wiele zmierało na gruźlicę jeszcze w czasie nanki w Drohowsku a inne wychodziły w świat jako istoty wątłe, do gruźlicy usposobione, lub już nią dotknięte. Dwa lata istnienia uzdrowiska w Żabiu nie wystarczają, by gruntownie zmienić stan zdrowia wszystkich sierot, ale jest dla mnie rzeczą pewną, że po dłuższym szeregu lat, gdy każdy wychowanek będzie mógł korzystać z kolonii żabiańskiej, a w razie potrzeby nawet przez parę lat z rzędu po kilka tygodni tu spędzić, praca zakładu wychowawczego w Drohowsku będzie o wiele produktywniejszą dla społeczeństwa.

Prócz tego profilaktycznego zadania sanatorium w Żabiu spełnia też dobrze i zadanie lecznicze w tych wypadkach, w których sierota okazuje już wyraźnie objawy gruźlicy i w których dalsze pozostawanie w zakładzie byłoby dla niej wprost zabój-

Wina Dalmatyńskie

z własnych winnic, nagrodzone najwyższymi odznaczeniami na wystawach zagranicznych. Wina stołowe: **Opol. Zlatarica** (czerwone), **Kucz i Vidovo** do herbaty znakomite, **Iróza** kuracyjne dla niedokrwionych, białe kuracyjne: **Zilavka** i **Bogdanusza**. — Zamówienia z prowincji już od 5 klg. efektujemy pocztą. Cennikami na żądanie służymy opłatnie. — Polecając się łaskawym względem P. T. Lekarzy, kreślimy się z wysokim poważaniem

Vrsalović-Mateljan
Lwów, ul. Fredry 6.

cze. Takie przypadki są nieliczne, jednak co roku kilku wychowanków potrzebuje leczenia sanatoryjnego.

Odkładając do dnia następnego szczegółowe zwiedzenie uzdrowiska, weszliśmy tylko z prof. Kuczera do sypialni dzieci, aby się przekonać, w jakich warunkach przebywają. Długo spały w kilku pokojach obszernych, osobno chłopcy, osobno dziewczęta pod opieką Sióstr Sercanek. Okna u góry uchylone dopuszczają świeże powietrze. W sypialniach czysto, porządek wzorowy. W kącie każdego pokoju migoce kaganek oliwny.

Siostra Angela, przełożona 4 Sercanek, przydzielonych do uzdrowiska, jeszcze się do snu nie ułożyła, czekając widocznie naszych odwiedzin. Na inteligentnej jej twarzy zawsze rozlana słodycz, łagodność smętna i dość spojrzeć na tę osobę, aby się przeświadczyć, że spełnia swą służbę jako powołanie Boże z poświęceniem i miłością bliźnich.

Przeprosiliśmy ją, że nocą niepokoić ją musieliśmy i udaliśmy się na nocleg, który nam zamówił p. Ziziewicz u p. Gärtnera, tutejszego kupca i dostawcy uzdrowiska. W dworcu Czarnohorskim, w którym fundacja ma zastrzeżoną osobną ubikację byłoby nam, według zdania p. Ziziewicza, mniej wygodnie, chociaż są tam urządzenia, wystarczające dla strudzonych podróżników. Lecz u p. Gärtnera, który z dumą opowiada, że gościł u siebie na noc ministra Dulębę i inne wielkie figury, śpi się na puchach w salonie, z pewnym przepychem umeblowanym. Dobrze nam się też spało. Słońce dość wysoko wzniosło się na widnokręgu, przysłoniętym chmurami, gdy przystojna Hucułka, pełniąca obowiązki naszej pokojowej, dała nam znać, że już siódma godzina się zbliża.

Dopiero w świetle poranku całe Żabie i kolonia lecznica okazały się w całej krasie. Prof. Kuczera, wrażliwy na piękność przyrody, patrząc wokół, znowu szeptał: śliczne! śliczne!

Przez piękną bramę wjazdową weszliśmy do gródka w którym p. Ziziewicz ponasadzał dużo drzewek. Teraz te wszystkie jodełki, sosny, modrzewie, weseliły się wiosenną zielenią.

Wiła była pusta, bo dzieci przeszły już do budynku z werandami, gdzie spożywają jedzenie i w czasie słotnej lub chłodnej pory dzień przepędzają. Tymczasem sypialnie wietrzy się przez otwarcie okien. Obeszliśmy ponownie wszystkie pokoje, opatrzyliśmy łóżka, pościel, umywalnie, łazienkę, kłozety i nie znaleźliśmy niczego do wytknięcia. Potem poszliśmy do wieży wodnej, gdzie pompą ciągnie się do zbiornika wodę ze studni, wykutej w skale. Woda czysta i smaczna.

W jadalniach dzieci zastaliśmy przy śniadaniu. Z dużej wazy rozdzielano im do naczyń blaszanych kawę Kneipa i każdemu dano kromkę chleba. Waza z kawą i chleb leży na stole i kto z małych stołowników ma większy apetyt, może otrzymać dodatkową porcję. Podobnie jest podczas drugiego śniadania, obiadu, podwieczorku i kolacji. Głównym artykułem żywności jest mleko, ale i męsa nie szczędzi się dzieciom.

Chłopcy mają miny wesołe, chwalą sobie pobyt w Żabiu. Jeden rzut oka na te mizerne twarze przekonuje, jak bardzo pobyt w górach im potrzebny. Wszyscy fizycznie słabo rozwinięci, niektórzy okazują rozwój o parę lat spóźniony. U innych widoczne są objawy skrofulozy. Jeden chłopiec ma rozwiniętą już gruczołową płuca. Tego poleciliśmy oddzielić od towarzyszy i stosowną nad nim rozciągnąć opiekę.

Na oddziale dziewcząt zastaliśmy wychowanki zajęte myciem naczyń po śniadaniu. Pomagają w cięższych robotach domowych, co tylko sprzyjać może leczeniu.

Obszerne werandy, osobna dla dziewcząt, osobna dla chłopców, zaopatrzone są w leżaki. Na stolicku szachy i inne przybory do zabaw. Także i gramofon, instrument w Żabiu popularny, rozwesela nudne chwile w czasie słoty. W pogodne dni dzieci przebywają w ogrodzie, o ile wyjątkowo stan gorączkowy nie zmusza które do pozostania w łóżku.

Zabudowania gospodarcze, kuchnia, wozownia, stajnia na krowy, konie, chlewnik, królikarnia, kurnik, mieszkania służby, wszystko utrzymane w wielkim porządku i czystości. Szpizarnia czystości idealnie, chlubnie świadczy o gospodarstwie Sióstr Sercanek.

Po zwiedzeniu całego zakładu zbadaliśmy z prof. Kuczera kilka sierot, podejrzanych o poważniejsze zmiany w płucach, przejrzeliśmy wykazy temperatury i wagi dzieci.

Na chwilę wstąpiliśmy do tutejszego szpitalika, głównie dla chorych kiłowych.

Po wysłuchaniu mszy w kapliczce zakładowej przy obiedzie odbyliśmy dłuższą konferencję z kierownikiem kolonii, z kapelanem, p. Szczęrskim i dr. Milgromem, który zastępował nieobecny z powodu wyjazdu lekarza uzdrowiska dra Newestiuka.

Z szczegółów konferencji podnieść należy, że miejsce, wybrane na uzdrowisko, w zupełności odpowiada celowi a rozszerzenie sanatorium także na eksternistów z poza zakładu byłoby dobrodziejstwem dla mniej zamożnych sfer ludności. Sanatorium leży na równinie, eksponowanej ku południowi, suchej i wolnej od silniejszych wiatrów. Znamiennym jest, że gdy w innych okolicach, odległych o parę mil, komary się mnożą, w tem miejscu nie widziano nigdy komara, to też zimnica jest tu rzadkiem zjawiskiem i zdarza się tylko u osób przejezdnych.

O dobrem urządzeniu uzdrowiska świadczy i ta okoliczność, że w ciągu dwóch lat nie zaszedł w kolonii przypadek choroby zakaźnej, chociaż właśnie od roku tyfus brzuszny po Żabiu się szerzy, a jak wszędzie na prowincyi, nie brak także w gminie przypadków szkarlatyny, dyfteryi i innych chorób, nękających zwłaszcza dzieci.

Kosów.

25. czerwca. Mrok nocny szybko zapadał i pierwsze światelka ukazywały się w domach przydrożnych, gdy zbliżaliśmy się do zakładu dra Tarnawskiego pod Kosowem. O g. 8¹/₂ według czasu lwowskiego i średnio-europejskiego stanęliśmy przed okazałą bramą parku.

Odźwierny zabrał nasze torebki i prowadził nas do wyznaczonych pokoi, poinformowawszy nasamprzód, że w kosowskim zakładzie liczy się godziny według zegaru astronomicznego i że już jest w pół do dziesiątej. Wszyscy już śpią od półtorej godziny.

Rzeczywiście cisza panowała dokoła i w żadnej willi światła widać nie było.

Rozgospodarowaliśmy się w dwóch pokojach na pierwszym piętrze głównej willi.

Przewodnik nasz wyjaśnił, że rano wstaje się o g. 5-tej, lecz, strudzeni parodniową podróżą, prosiliśmy, by nas dopiero o 7-mej zbudził, gdybyśmy zasnęli.

Na stole zastaliśmy przygotowaną dla nas kolację: masło, bryndzę, chleb razowy i świątły, truskawki i czereśnie. Z apetytem spożywaliśmy te potrawy, zapijając je wodą.

Na dziedzińcu odezwał się głos świstawki, parokrotnie powtarzany. Nie rozumieliśmy tych sygnałów i dopiero nazajutrz nam wytłumaczono, że to strażnik nocny chciał zwrócić nam uwagę, że w pokoju prof. Kuczery okna nieotwarte, a może też i przestrzedz, że o tak późnej porze płonie światło.

Ale prof. Kuczera studyował jeszcze w łóżku prospekt lecznicy kosowskiej. Ja już w pociągu przeczytałem tę piękną broszurkę, zgola odmienną od reklamowych wydawnictw sezonowych. W opis urządzeń lecznicy wplótł autor sporo uwag i pouczeń o higienie i każdy punkt regulaminu uzasadnia w sposób przekonujący.

Zrana zbudził mnie dźwięk tam-tamu japońskiego, który o godzinie wpół do szóstej kolejno pod każdą willą wzywa gości do wstawania i do spaceru boso po rosie. Mój towarzysz podróży spał pomimo dzwonięcia tam-tamu. Nie chciałem go budzić, więc, nie ubierając się, stanąłem u okna, aby obserwować życie w lecznicy. Naprzeciw ponad bramą wjazdową wielki napis woła do mieszkańców sanatorium: Władaj sobą! Ogrodem mkną kuracjusze w lekkich siatkowych kostiumach białych, przeważnie boso, inni w sandałach skórzanych, niektóre panie w pończochach.

Przed 7 zjawił się służący z pozdrowieniem od dra Tarnawskiego i z oznajmieniem, że jeśli chcemy zobaczyć gimnastykę kuracjuszy, pan dyrektor poczeka na nas chwile. Nie mogliśmy niestety ubrać się w paru minutach, a wkrótce gwar gości, zdających z boiska ku sali jadalnej, dowodził, że gimnastyka się skończyła.

Niebawem przybył do nas asystent dra Tarnawskiego dr. Kelles-Krauze, zapraszając imieniem dyrektora, który z powodu niedyspozycji musiał położyć się do łóżka, byśmy z nim zwiedzili zakład, a nasamprzód spożyli śniadanie.

W pięknej, dużej sali jadalnej mało już przy stołach było gości, bo większość rozeszła się do przepisanych przez lekarza zajęć.

A zajęcia te są różnorodne. Zaraz po wyjściu z jadalni widzieliśmy na placu obok bramy dwie damy niezwyklej tuszy rżnące piłą łupki drzewa z taką pilnością, jakiej u drwali lwowskich nie uważałem. Nie zwracały uwagi na otoczenie, lecz ciągnęły ciężką piłę, podtrzymując drugą ręką polano. W pobliżu pos. Korfanty ze Śląska łupał porżnięte kawałki ogromną siekierą, wznosząc wysoko ponad głowę ostrze siekiery z nabitą na niem łupką drzewa i z rozmachem uderzając następnie o ziemię. Dobrze się przy takiej pracy trzeba napocić, ale zdrowia przy niej widać przybywa, bo piła i siekiery kolejno przechodzą w ręce coraz innych kuracjuszy. Poza parkiem na zagonkach równie usilnie pracują inni, ryjąc ziemię łopatami. Inni znów łączą ruch i pracę fizyczną z kąpielami powietrznymi i obnażeni zupełnie pomimo chłodnego dnia grają w kręgle. Oddział kąpeli powietrznych i słonecznych dla kobiet dziś pusty, zapewne z powodu chłodu i zachmurzonego nieba. Ale po opalanej cerze kuracjuszek widać, że nie zaniedbują i tego sposobu leczenia. Parę hama-ków, rozpiętych na drzewach, służy do wypoczynku dla słabszych, a kryta altana za garderobę i schronienie w razie nagłego deszczu.

W łazienkach męskich kończyły się zabiegi za naszym przybyciem. Jeszcze rozmowny i wesoły proboszcz, który od Lahmana uciekł do Tarnawskiego, zpoza firanki kajuty uzupełnia wyjaśnienia dra Krauzego, bo jako zapalony zwolennik metody ks. Kneipa, uważa się za kompetentnego do

RAMOGEN

„nazwa zastrzeżona dla Biederta mieszkanki śmietanowej“, umożliwia dokładne przystosowanie pokarmu do zdolności trawienia, dzięki korzystnemu i podobnemu, jak w pokarmie kobiet stosunkowi białka do tłuszczu i cukru; zapewnia wskutek tego nie tylko dobre rozwijanie się dzieci zdrowych, ale i umożliwia jak najściślejsze indywidualizowanie przy leczeniu oseszków i dzieci chorych na żołądek. Wskazany przeto przy braku pokarmu u matki, nieznoszeniu mleka krowiego, słabym trawieniu, braku przyrostu, zaburzeniach wszelakich trawienia, zwłaszcza przy słuźowym niemyściu kiszek, bieguncie letniej, również przy zapaleniu żołądka i kiszek, jeśli niema nadmiernej wrażliwości przeciw tłuszczom i kwaśnym stołców, tłuszcz zawierających.

Oesterreichisch - ungarische Milchwerke in Linz a. d. Donau.
Literaturę i próbki bezpłatnie dostarcza:

wyrażania zdania o wartości różnych przyrządów i zabiegów wodoleczniczych. Najwięcej zachwala natryski. Lecz podobno wielu chwali sobie także kąpiel falistą, urządzoną według oryginalnego pomysłu dra Tarnawskiego. Do połowy wanny wpuszczone duże koło, podobne do młyńskiego, wprawia wodę w silny ruch i daje imitację fal rzecznych.

Na terasie budynku lazienkowego podziwialiśmy parnię słoneczną, skonstruowaną dowcipnie przez dra Tarnawskiego ze zwierciadeł, odbijających promienie słoneczne i kierujących je na pacyenta. Parnia ta zastępuje komory elektryczne.

Odwiedziliśmy na chwilę dra Tarnawskiego. Włada on sobą, jak przystało na tego, który innym władanie sobą zaleca. Pomimo dokuczliwego cierpienia żaden jęk nie wydobydzie się z jego piersi. Rozmawia swobodnie, z uśmiechem, zapowiada, że za pół godziny wstanie. Duch silny mieszka w tym człowieku, który zdołał w krótkim czasie przyćmić sławę Lahmana i do Kosowa zwabić setki obywateli ze wszystkich dzielnic polskich, a najwięcej z Królestwa.

Zakład kosowski, ufundowany na tych samych podstawach, jak w Weisser Hirsch pod Dreznem, przybrał jednak postać swojską i stał się nie tylko lecznicą w ścisłym słowa znaczeniu, ale i szkołą życia higienicznego. Wybiły się tu na plan pierwszy pewne kierunki i sposoby lecznicze, a całość owionęła filozofia życia, w sile woli, w sile ducha widząca dźwignię zdrowia. Tę siłę woli stara się zakład wyrobić lub wzmocnić u kuracjuszy, znużonych walką i pracą, lub zwątlonych wpływami nowoczesnej kultury.

To też psychoterapia gra tu ważną rolę obok procedurów naturalnego lecznictwa, wspartego doświadczeniem i nauką.

I wytworzyła się w Kosowie atmosfera kultu ducha, panowania nad ciałem, wkraczającego niemal w dziedzinę mistycyzmu. Sami kuracjusze nawzajem na siebie oddziałują w kierunku programu lecznicy. Wykroczenie przeciw zasadom zdrowia ducha i ciała uważają za grzech ciężki.

Modną jest w Kosowie kuracja postem, niewłaściwie nazwana głodówka, bo według zapewnień dra Tarnawskiego i samych chorych wstrzymywanie się dłuższe od wszelkich pokarmów wcale uczucia głodu nie powoduje. Głodówka służy zdrowiu. Spotykam w alei parku radnego p. Demetra, którego zrazu nie poznałem: tak odmłodził, nabrał kolorów, taki stał się gibki, elastyczny. Przypomniał mi swe nazwisko i stanąłem zdumiony, co się z tym obywatelem stało. Ubyło mu co najmniej 10 lat. Pytam, czy próbował głodówki. Tak, odpowiada — już sześć dni poszczę na drugi zawód, a jeszcze cztery dni wytrwać zamierzam.

Dr. Tarnawski, którego o bliższe szczegóły kuracji głodowej spytałem, daje mi następujące wyjaśnienia.

Głodówki chorym sam nie ordynuje. Pacjent, dowiedziawszy się od innych, że ta kuracja jest w wielu cierpieniach skuteczną, sam się zgłasza do lekarza i oznajmia, że radby rozpocząć głodówkę. Lekarz zwykle się zgadza, bo prawie niema przeciwwskazania przeciw kuracji głodowej. Jest przesądem, jakoby tylko ludzie otyli mogli dłuższy czas pościć z pożytkiem dla zdrowia. Nawet osoby mizernie odżywione dobrze znoszą i dłuższą głodówkę, która radykalnie zmienia soki ustroju, usuwa z niego zużyte i szkodliwe pierwiastki i całe odżywienie tkanek odnawia i odświeża. Podczas głodówki chory nic nie je, otrzymuje jedynie ciepłą limoniadę parę razy dziennie i to najlepiej bez cukru. Głodówka trwa tydzień, dwa, nawet trzy tygodnie, według woli pacyenta. Po jej ukończeniu następuje okres stopniowego wracania do zwykłego żywienia i w tym czasie chory oprócz kleików nic więcej spożywać nie powinien. Zawsze zaleca się o połowę krótszy od głodówki czas diety kleikowej.

Odbywający głodówkę nie zmienia sposobu życia, nie spoczywa, przeciwnie powinien się zajmować pracą fizyczną. Warunkiem powodzenia kuracji jest, aby wyzbył się sugestyj utartych przesądów, jakoby wstrzymywanie się od potraw sprawiało jakiegokolwiek dolegliwości, jakieś kurcze żołądka lub inne nieprzyjemne uczucia. Owszem po głodówce człowiek odczuwa, że umysł jego jest swobodniejszym i sprawniejszym. Tylko w razie nagłego przejścia z głodówki do opychania się potrawami mogą wystąpić przypadłości bolesne, a nawet niebezpieczne.

Tak rzecz przedstawia dr. Tarnawski.

Między lekarzami znajdzie się wielu niedowiarków, ale ostatecznie każdy sam na sobie najlepiej sprawdzić może, kto ma rację, jeśli tylko zdoła powziąć silne postanowienie dokonania próby, choćby na czas krótki. Oczywiście dla głodówki nieporównanie dogodniejsze są warunki w lecznicy kosowskiej, niż w domu prywatnym, bo w Kosowie głodujący spotykają się z wesołą twarzą i chociaż regulamin wzbrania

opowiadać o leczeniu i chorobach, każdy widzi, że głodujący tak samo się bawią, tak samo pracują lub oddają się ćwiczeniom gimnastycznym, jak inni kuracjusze. To dodaje otuchy.

W kancelaryi dra Krauzego zapoznaliśmy się z dr. Lipińską, która stale ordynuje podczas sezonu we Francji w Euax de Luxeuil, a teraz przebywa w zakładzie dra Tarnawskiego w celu leczenia, gdyż przed kilku miesiącami utraciła wzrok wskutek zmian na tle moczanowym. Pracowała także w zakresie historii medycyny. Za wydane w przeszłym roku w Paryżu dzieło „Histoire des femmes médecins“ otrzymała odznaczenie paryskiej Akademii medycznej. Są w niem także ustępy, poświęcone kobietom-lekarkom w Polsce.

Utratę wzroku znosi ze spokojem i z nadzieją, że kuracją kosowską go odzyska. Od tygodnia przebywa głodówkę. Po całym zakładzie orientuje się doskonale, odbywa sama spacerki na przyległe łąki. Nie porzuca pióra i obiecała mi skreślić dla „Głosu lekarzy“ streszczenie rozdziałów o kobietach-lekarkach w Polsce. Na lekturę przeznaczą parę godzin dziennie, korzystając z uczynności pań, które na przemian odczytują jej wybrane przez nią dzieła. W rozmowie jest niewyczerpaną i bardzo miłą, bo posiada głęboką wiedzę i bogate doświadczenie, zdobyte podróżami i obserwacją życia.

P. Lipińska ofiarowała nam swe przewodnictwo po dalszych naszych spacerach w parku, gdyż dra Krauzego wzywali pacyenci zakładowi i znakomicie wywiązała się z zadania.

— Zaprowadzę panów — powiada — do budki Lutosławskiego.

Zgadamy się z ochotą. Prof. Kuczera podał jej ramię i idziemy, dokąd nas prowadzi, cienistymi alejami drzew owocowych.

Po drodze wskazuje nam p. Lipińska różne wille. Tu willa, której cała ściana południowa urządzona jest w postaci żaluzji na sposób japoński. Tam willa, raczej chatka, posiadająca tylko jedno mieszkanie, stoi na uboczu, skryta w gąszczach sadu. Tam kąpiele słoneczne.

— Znam dobrze — powiada nasza przewodniczka — kąpiele słoneczne we francuskich miejscowościach kąpielowych, ale w Kosowie są one inne i daleko lepsze. We Francji damy, używające kąpiele powietrznych i słonecznych popisują się eleganckimi, modnymi strojami, przystosowanymi do negliżu kąpielowego. W Kosowie panuje prostota i swoboda.

Chatka, czyli budka Lutosławskiego jest to szopa, z zewnątrz wyglądająca jak willa bez okien, wewnątrz mieszcząca jedną tylko obszerną salkę, której południową ścianę zastępuje gęsta krata drewniana, dająca się usunąć. Położona na skraju parku, zapewnia ciszę i odsobnienie od ruchu zakładu i umożliwia używanie kąpiele powietrznych dowoli. Tu przebywał Lutosławski długą głodówkę, po której odczuwał rzeźkość myśli i błogie odmłodzenie całej istoty. Miewał wówczas w zakładzie odczyty, które wielkie rozbudziły zajęcie. Dodać trzeba, że p. Lutosławski jest gorącym zwolennikiem naturalnego systemu leczenia i wydał nawet podręcznik o gimnastyce oddechania, którą w zakładzie polecają.

Na razie chatka próżna. Jest to jedyny lokal dotąd niezajęty przez gości, bo zresztą zakład dra Tarnawskiego tego roku wcześniej wypełnił się po brzegi i nawet przygotowanie dla nas dwóch noclegu sprawiało dyrektorowi pewien kłopot. A jeszcze ciągle nowe zamówienia napływają i gdyśmy jechali na stację do Zabłotowa, spotykaliśmy powozy, wiozące gości. Trzeba będzie zapewne przynajmniej sąsiednie wille i domki, aby wszystkich zgłaszających się umieścić, bo trudno odmawiać przyjęcia przybywającym z dalekich stron podróżnym, pragnącym ukrzepić ciało i ducha w tej słynnej w Polsce lecznicy.

Pani Krauzowa, żona lekarza asystenta, ofiarowała nam godzinę czasu, uwolniwszy się od buchalterii zakładu, którą prowadzi. W lecznicy, w której rygor higieniczny czyni wrażenie poniekąd życia klasztorowego, p. Krauzowa jest zjawiskiem niezwykłym. W ciemnej, jedwabnej sukni, w której tem wybitniej zaznaczają się energiczne rysy jej twarzy, wesołe zresztą i swobodne, krząta się przejęta przekonaniem, że system dra Tarnawskiego cudownie daje wyniki dla chorych.

Wyszliśmy w kwieciste łąki, które ścieżki wygodne wiodą do pobliskiego lasu. Tu i ówdzie na ławkach siedzą kuracjusze i kuracjuszki z książką w ręce, lub pogrążeni w dumaniach, zanim dzwonek nie wezwie ich do obiadu.

Nam czas powracać, bo za godzinę przed obiadem musimy wyjeżdżać z powrotem do domu, chociaż pragnęłyby się tu dłużej pozostać.

Ledwie w przechodzie mieliśmy sposobność na krótką chwilę spotkać po raz drugi panią Tarnawską, którą kiero-

wanie tak dużym gospodarstwem domowym bez przerwy zaprzęta. Gdy rano tam-tam japoński rozbudził mieszkańców zakładu, ją pierwszą ujrzałem przez okno, obchodzącą gospodarce budynki. Służy jej praca i higiena kosowska, bo wygląda jak róża w pełni rozkwitu.

Pogratulowaliśmy pani Tarnawskiej znakomicie urządzonego i prowadzonego zakładu, uznając w głębi, że obok męża i jej dusza wcieliła się w to piękne dzieło, prawdziwą chlubę Polski.

Przybył do nas na pożegnanie dr. Tarnawski i jeszcze poświęcił nam chwilę rozmowy przy stole, zastawionym dla nas wcześniej.

— Ot — rzecze — lecąc siebie samego z ciężkich dolegliwości, chciałem, by przy mnie i inni mogli doznać ulgi, jeśli zaufają mojemu systemowi, odbiegającemu od utartych formułek leczniczych. Osobliwie grzeszy się ciężko przekarmianiem chorych.

Wspomniałem o konieczności rozszerzenia zakładu, który już nie może podołać rosnącej szybko frekwencji.

— To przerasta siły jednostki — odpowiedział nasz gospodarz. Jeśli obejmie dalszy wątek pracy towarzystwo akcyjne, będzie można szybko podążać naprzód.

Szczyściem syn państwa Tarnawskich wstępuje właśnie na medycynę. Daj mu Boże, aby, wychowany w tradycji zakładu, stanął wkrótce przy boku ojca i w drugim pokoleniu rozwijał jego pracę.

Obiad, jako w niedzielę, przypadł z mięsem, bo w inne dni regułą jest dieta jarska z uwzględnieniem chorych, którym codziennie mięsne potrawy można pozwoić. Obiad jest bez zupy i nie podają do stołu wody do picia. Potrawy jarskie przyrządzone tak smacznie i tak rozmaicie, że jedna z kuracyuszek, z którą dłuższy czas na spacerze rozmawialiśmy, nie mogła się nachwalić tego wikt, prostego co do doboru pożywienia, lecz wykwinętego w przyrządzeniu i podaniu. Kawa, herbata, napoje wyskokowe stanowczo wzbronione. Nie wolno też palić tytoniu w towarzystwie kuracyuszki, a kto nie może odzwyczaić się od tego nałogu, musi mu hołdować na uboczu. Trzy razy na dzień podaje się jedzenie, tylko dzieciom wolno używać dodatkowo drugiego śniadania i podwieczorku. W naszej obecności dr. Tarnawski stanowczo zganił jednego z kuracyuszy, który przed obiadem zażądał szklanki mleka.

Do zwyczajów zakładu należą pogadanki higieniczne, na które codziennie wieczorem pół godziny przeznaczono. Od czasu do czasu bywają także odczyty, koncerty, przedstawienia amatorskie.

W ostatnich latach była tu schadzka zwolenników filozofii Lutosławskiego. W tym roku ma zagościć p. Geniusz z Port-Said, którego teorie o samopoznaniu i o stosunku do świata nadmysłowego obudziły w szerszych kołach znaczne zainteresowanie.

Z uczuciem wielkiego szacunku żegnaliśmy twórcę kosowskiej lecznicy. Wywarła na mnie ogromne wrażenie i powiem, że gdybym mógł oderwać się od obowiązków codziennych, tu spędziłbym sezon na kontemplacji zagadek życia.

Tuż pod Kosowem ciekawy szczegół zwrócił naszą uwagę. Minęliśmy parę cmentarzy wiejskich, na których gęsto stojące drzewa owocowe ocieniały krzyże i mogiły. Podziwiałem w Monachium cmentarz w lesie, a nie wiedziałem, że u nas w kraju są cmentarze w sadach.

Pytam woźnicy, czy zbiera się z tych drzew owoce. Odpowiedział, że ubodzy i żebracy karmią się nimi. Więc z grobów wyrasta owoc, który żywym służy.

Nic dziwnego, że na cmentarzach rozsiały się drzewa owocowe, bo cała ta okolica jest jakby wielkim ogrodem. Przy drogach czereśnie i jabłonie pochylają się na gościniec, przy domach wszędzie drzew pełno, a dalej ciągną się pola jarzyn. Owoc kosowski słynie w kraju i jest najlepszym świadectwem dla łagodnego klimatu tej okolicy.

Dr. Szczepan Mikołajski.

Dra Bronisława Sabata

Zakład roentgenowski i elektromedyczny
znajduje się obecnie

przy ul. Czarnieckiego 3 (Mezzanin)

Telefon 1520.

Dr. Ferdynand Eichhorn

ordynuje, jak dotychczas

w Marienbadzie dom „Mozart“

w Truskawcu

od lat 15-tu
ordynuje

od 15/V. — 30/IX.

b. asystent Uniw.
i sekund. I kl.
szpit. powszechn.
we Lwowie

Dr. Tadeusz Praschil

Telefon Nr. 2.

8—3

Lecznica higieniczna Dra Tarnawskiego

w Kosowie (za Kolomyją)

stacya kol. Zabłotów w Galicyi. — Otwarta do zimy. — Leczenie wodą, kąpielami słonecznymi i dyetą (przeważnie jarską), postem, gimnastyką i przysposabianie do życia higienicznego. 13—3

Dr. Zygmunt Wallach

sekundaryusz szpitala powszechnego we Lwowie,

ordynuje jak zwykle w sezonie

w Iwoniczu.

Lekarz zakładowy

Dr. Kazimierz Gerus

ordynuje w sezonie, jak w latach ubiegłych
w Truskawcu.

Dr. Józef Zeitner

ordynuje

w Francensbadzie „Stadt Paris“.

Trencsen-Teptitz (Węgry)

ordynuje jak zwykle

Dr. Emil Münz

b. wieloletni sekundaryusz szpitala św. Łazarza w Krakowie.

Dr. Jan Regiec

ordynuje

w Rymanowie

ako lekarz zakładowy. Nowe Łazienki. Centralne ogrzewanie

DR. ZENON PELCZAR

ordynuje od dnia 15. maja

w Truskawcu willa Zofia.

Telefon Nr. 3.

Gräfenberg — Dr. EBEL.

Szczawnica — Dr. Adam STRUMIEŃSKI

ordynuje przez sezon letni od dnia 1. czerwca na Miedziusiu.

SPRAWOZDANIE

z czynności Izby lekarskiej wschodnio-galicyjskiej.

Protokół z posiedzenia Wydziału Izby lekarskiej wschodnio-galic.
z dnia 5 czerwca 1912.

Obecni: Prezydent dr. Festenburg, dr. Papée, dr. Schellenberg, dr. Mikołajki, dr. Zion, dr. Żukowski.

1) Administracja podatkowa zapytuje, od kiedy dr. Zygmunt Wallach zaniechał praktyki.

Uchwalono odpowiedzieć, że dr. Zygmunt Wallach praktykuje latem w Iwoniczu a dr. Don Wallach wyprowadził się do Wiednia i praktykuje w lecie w Maryenbadzie.

2) C. k. Dyrekcya kolei państwowych odpowiada na wniesione memorandum Towarzystwa otolaryngologicznego, że nie może zamianować lekarzy specjalistów od chorób uszu, gdyż to

zależy od c. k. Ministerstwa kolei żelaznych, które jest zawiadowcą kolejowej Kasy chorych.

Wydział Izby uchwalił odpis tego pisma odesłać Towarzystwu otolaryngologicznemu.

3) a) Robert Gina, b) Józef Polisiuk, c) Abraham Wohl i d) Maurycy Oberländer wniosli do c. k. Namiestnictwa podania o koncesye na apteki, a) w Busku, b) w Podhajcach a dwaj ostatni c) d) we Lwowie.

Uchwalono oświadczyć się ad a) b) przychylnie zaś ad c) d) odmownie.

Na tem protokół zakończono i posiedzenie zamknięto.

Dr. Zion,
sekretarz.

Dr. Festenburg,
prezydent.

Protokół z posiedzenia Wydziału Izby lekarskiej wschodnio-galic. z dnia 19 czerwca 1912.

Obecni: Prezydent dr. Festenburg, dr. Papée, dr. Mikołajski, dr. Schellenberg, dr. Zion i dr. Drzymalik.

1) Prezydent dr. Festenburg podaje do wiadomości, że jako przewodniczący Rady zdrowia jedzie do Krakowa na zjazd lekarzy rządowych.

Wydział Izby uprosił prezydenta, aby na tym zjeździe zastąpił i Izbę lekarską.

2) Prezydent podaje do wiadomości, że na posiedzeniu Wydziału wykonawczego we Wiedniu zapadła uchwała, aby układ z Towarzystwami ubezpieczeń na życie ratyfikować, natomiast nie godzić się na propozycję, daną przez Towarzystwa ubezpieczeń od wypadków i czekać na ostateczną decyzję, która ma zapaść na wiecu Izb lekarskich, w Gracu odbyć się mającym.

3) Izba lekarska zach. galic. przysłała inserat c. k. obwod. apteki w Przemysłu, w którym jawnie uprawia partactwo.

Uchwalono odesłać pismo do c. k. Namiestnictwa.

4) Prezydent odczytuje pismo nadeszłe z Prezydium Sądu kraj. w sprawie znanego memoriału co do likwidowań należytości, które opiewa, że to zależy od judykatury pojedynczych sądów.

Uchwalono odesłać odpis tego pisma dotyczącemu gronu kolegów.

5) Dr. Sochacki nadesłał pismo z podziękowaniem za poradę w sprawie swej emerytury.

6) Nadeszło pismo Wydziału wykonawczego w sprawie wprowadzenia w życie uchwały wiecu z r. 1909., ustanawiającej zaniechanie bezpłatnego leczenia w domach członków „Czerwonego Krzyża“.

Wydział uchwalił opublikować to pismo w „Głosie lekarzy“ i osobno zwrócić się do lekarzy zdrojowych.

7) Prezydent dr. Festenburg porusza sprawę przeniesienia lokalu Izby do nowo wybudować się mającego domu Towarzystwa lekarskiego.

Wydział Izby uprosił prezydenta i dra Papée, aby zasiągnęli bliższych informacji co do warunków najmu.

8) Dr. Zion przedstawia sprawę organizacji lekarzy szpitala izral. we Lwowie.

Wydział Izby oświadczył się, że chętnie udzieli swej pomocy przy ukonstytuowaniu się takiego Związku.

Rada honorowa.

1) Prezydent odczytuje pismo wysłać się mające do Izby lekarskiej w Bautzen (Saksonia) w sprawie dra N.

Wydział Izby przyjął to jednogłośnie.

2) Andrzej G. krawiec, żali się na dra N. w N., że mu wnień za ubranie 80 K.

3) G. D. służący żali się na dra N. w N., że tenże nie wypłacił mu należającej się zasługi.

Uchwalono odesłać pismo to w odpisie dr. N. do wyjaśnienia sprawy.

4) J. G. w N. przysłała zażalenie na dra N. z powodu odmówienia pomocy lekarskiej służce.

Uchwalono wezwać dra Lewickiego do wyjaśnienia sprawy.

Dr. Zion,
sekretarz.

Dr. Festenburg,
prezydent.

Protokół z posiedzenia Wydziału Izby lekarskiej wschodnio-galic. z dnia 3 lipca 1912.

Obecni: dr. Drzymalik, dr. Mikołajski, dr. Papée, dr. Schellenberg, dr. Zion.

Prezydent dr. Festenburg usprawiedliwił listownie swoją nieobecność, z powodu czego dr. Papée objął przewodnictwo.

1) Nadeszło pismo rektora i senatu uniwersytetu lwowsk. z podziękowaniem za udział w uroczystościach w dwusetną pięćdziesiątą rocznicę założenia uniwersytetu.

2) Nadeszły 2 pisma dra K. z S., w których donosi, że kasa chorych wypowiedziała mu posadę bez powodu i żali się na kolegę dra U., który prawdopodobnie ubiega się o tę posadę.

Wydział Izby uchwalił zażądać od Zarządu kasy chorych wyjaśnienia w tej sprawie a od dra K. zażądać odpisu kontraktu z kasą chorych i szczegółowego opisanie faktów co do postępowania Kol. U.

3) Styryjska Izba lekarska jako gospodarcza donosi, że około 23—28 września odbędzie się w Gracu tegoroczny wiec

Izb. Do tej sprawy stawia kol. Mikołajski wniosek, który został uchwalony przez Wydział, aby prezydent dr. Festenburg przedłożył uchwały ostatniego wiecu Izb i aby celem ratyfikowania tychże zwołać posiedzenie pełnej Izby.

4) Izby morawska i salcburska dziękują za gratulacje z okazji ukonstytuowania się.

5) Komitet kongresu przeciwalkoholowego prosi o wysłanie delegata z Izby lekar. tut. na tenże kongres.

Wydział Izby uchwalił kupić kartę uczestnictwa i uprosił kol. Papée, aby jako delegat Izby brał udział w kongresie.

6) Nadeszło pismo Komitetu dla 50. rocznicy powstania z prośbą o datek.

Uchwalono złożyć do aktów.

7) Mag. farm. a) Berl Minczeles, b) Markus Kriser, c) Zygmunt Landes wniosli do c. k. Namiestnictwa podania o koncesye na aptekę a) w Drohobyczu, b) w Truskawcu, c) we Lwowie.

Uchwalono oświadczyć się co do wszystkich trzech — odmownie.

Na tem protokół zakończono i posiedzenie zamknięto.

Dr. Zion
sekretarz.

Dr. Festenburg
prezydent.

Korespondencje.

W sprawie świadectw dla Zakładu ubezpieczeń robotników od wypadków.

Chodorów. Z wielką forsą obrabia się tak w Iz. ach lekarskich, jak i organizacjach, sprawę podwyższenia honoraryów za badanie i wystawianie świadectw dla prywatnych Towarzystw ubezpieczeń od wypadków, natomiast sprawa o wiele ważniejsza — mianowicie sprawa uregulowania, a raczej wymożenie dopiero należytości za wystawianie świadectw z powodu wypadku dla Towarzystw ubezpieczeń robotników od wypadków nie doczekała się dotychczas rozwiązania. Sprawa ta dotyczy prawie wszystkich lekarzy, gdyż każdy prawie z nas — jeden więcej, drugi mniej wprawdzie, znajduje się w tem położeniu, zwłaszcza w miejscu, gdzie wre większy ruch fabryczny, że musi dla członka kasy chorych, należącego równocześnie do Towarzystwa ubezpie. robotników od wypadków, wystawić świadectwo o stanie jego zdrowia w razie doznania przezeń nieszczęśliwego wypadku. Kiedzy lekarze większych kas chorych znają te obowiązki dobrze, nie wiedzą tylko, a raczej nie zastanawiają się, jakim *jure caduco* mają robić grzeszności dla kas chorych, względnie Towarzystw ub. robotników od wypadku. Sprawa ta była już przed rokiem traktowaną nawet na Wiecu Izb lekarskich w Wiedniu i oznaczono kwotę 3 kor. jako należytość, mającą być przez to Towarzystwo, względnie pracodawcę wypłaconą za każdy przypadek. Potem nagle wszystko ucichło. Gdy obliczy każdy z nas wstecz, ile wystawił tych świadectw bezpłatnie, to aż włosy na głowie stają na myśl, o jakie sumy bez żadnego powodu skrzywdziliśmy nasze rodziny. Wobec tego stanu rzeczy koniecznie wskazanem jest, aby Izby lekarskie zajęły się tą sprawą energicznie i poruszyły ją tam, gdzie należy.

Dr. Jan Kanty Bober
lekarz kolej. i kasowy
w Chodorowie.

| | |
|--|--|
| MATTONI'EGO SÓL BOROWINOWA | |
|  | <p>dobytą z silnie leczniczo działającej borowiny w Soos obok Francensbadu. Naturalny przetwór, zastępujący borowinę w kąpielach, branych w domu. Stosuje się według przepisu lekarza. Prosimy żądać zawsze:</p> |
| <p>Prawdziwa jedynie, gdy zaopatrzona marką ochronną: sowa z okularami.</p> | <p>Mattoni'ego sól borowinowa.</p> |

KRONIKA.

Krajowe wody mineralne w pociągach i restauracjach kolejowych. Ministerstwo kolejowe poleciło wszystkim dzierżawcom restauracji na dworcach kolejowych w Galicyi, aby mieli u siebie wody mineralne galicyjskie i dostarczali ich publiczności. Wszystkie trzy dyrekcje kolejowe galicyjskie otrzymały rozkaz, aby ściśle kontrolowały dzierżawców restauracji, czy posiadają na składzie wody krajowe. Obowiązkiem publiczności polskiej jest więc teraz domagać się w bufetach kolejowych, aby dostarczano im wód krajowych.

Nadto na żądanie ministerstwa galicyjskiego, ministerstwo kolejowe nawiązało rokowania z kompanią międzynarodową wagonów sypialnych, aby wprowadzić wody mineralne galicyjskie w wozach restauracyjnych na liniach galicyjskich.

„Przyjaciel zdrowia“, wydawany przez Tow. Kólek roln. i Tow. higieniczne lwowskie, zwraca uwagę coraz szerszych kół. Obecnie zwrócił się pos. Klemensiewicz, redaktor socjalno-demo-

kratycznego „Prawa Ludu“ do Tow. higienicznego z propozycją zaabonowania 4.000 egzemplarzy „Przyjaciela zdrowia“ w celu bezpłatnego dołączania do „Prawa Ludu“.

Tow. higieniczne podało bardzo dogodne warunki, a zarazem doniosło redakcyom „Przyjaciela Ludu“ i „Ojczyzny“, że gotowe jest pod tymi samymi warunkami i tym pismom dostarczać potrzebnego nakładu „Przyjaciela zdrowia“. Jeśli te pertaktacje doprowadzą do wyniku pożądanego, „Przyjaciela zdrowia“ mógłby się rozchodzić w paru dziesiątkach tysięcy egzemplarzy i dla popularyzacji higieny wśród warstw ludowych oddałby poważne usługi.

Międzynarodowy Zjazd pedyatryczny odbędzie się w Paryżu od 7 do 10 października b. r. Głównymi tematami Zjazdu są: „Niedokrwistość w wieku dziecięcym“, i „Ostre zapalenie szarej substancji rdzenia (poliomyelitis) w wieku dziecięcym“. Prócz tego zgłoszono liczne odczyty. Przedstawicielami komitetu narodowego polskiego są prof. Raczyński ze Lwowa i dr. Brudziński z Warszawy. Uczestnictwo w zjeździe należy zgłaszać pod adresem: Dr. H. Barbier, Paris, rue de Monceau 5. Francuskie koleje dają 50% opustu cen biletowych dla uczestników zjazdu.

Wielmożnym Panom Lekarzom denty stom polecamy najnowsze **kompletne urządzenia dentystyczne** pod najkorzystniejszymi warunkami.

Dom dentystyczno-towarowy

Specjalność: **BRUNO SASS I SKA**
artykuły **S. S. Whitego** Pl. Halicki 14.
Nr. telefonu 1794.

Lwowska fabryka przetworów chemiczno-techniczn.
„METAN“
Lwów, Piastów 9. -- Nr. telef. 1271.
poleca
sole do kąpieli gazowych z kwasu węglowego (CO₂)
„METAN“
uznane przez pierwszorzędne powagi lekarskie za niezrównany środek leczniczy w wszelkich cierpieniach nerwowych, rozedmie płuc, przewlekłych chorobach serca, zapaleniu gośćcowem stawów, wysiękach śródserdziejowych i t. p.
Cena jednej paczki 2-20 kor.

Wydział krajowy.
L. 97795/912.

Ogłoszenie konkursu.

Wydział krajowy Królestwa Galicyi i Lodomerji wraz z Wielkiem Księstwem Krakowskim, rozpisuje niniejszem konkurs na posadę sekundaryusza w szpitalu powszechnym w Brzeżanach.

Kandydaci powinni najpóźniej do 10. sierpnia 1912 wnieść podania do Wydziału krajowego z dołączeniem:

1) Metryki urodzenia, dla udowodnienia nieprzekroczenia 40-go roku życia;

2) dowodu obywatelstwa austriackiego;
3) dyplomu doktora wszech nauk lekarskich, uzyskanego na jednej z wszechnic monarchii austriackiej, upoważniającego do wykonywania praktyki lekarskiej.

Do posady tej jest przywiązane:

a) łóżca o rocznych 1.000 K. t. j. jeden tysiąc koron;
b) pomieszkawanie kawalerskie w budynku szpitalnym wraz z wiktem w naturze, unormowanym dla lekarzy w szpitalach krajowych, oraz opałem i oświetleniem.

Obowiązek mieszkania w szpitalu jest bezwarunkowo, a wartość wiktu nie może być zamienioną na spłatę w gotówce.

We Lwowie, dnia 19. lipca 1912,

Piotrowski w. r.

L. 4772.

Konkurs.

Wydział powiatowy brzeski rozpisuje po myśli rozporządzenia wykonawczego do § 8. ustawy z dnia 5. października 1906 r. Dz. u. k. Nr. 148, konkurs na posadę lekarską okręgową z siedzibą w Czchowie, z płacą roczną 1.200 K., ryczałtem na objazdy służbowe w kwocie 800 K. rocznie i dodatkiem z funduszu gminy Czchów w kwocie 800 K.

Posada powyższa połączona jest z prawem do emerytury, a to w granicach postanowień ustawy z dnia 12. maja 1909 Dz. u. kr. Nr. 68, normującej pobory emerytalne lekarzy okręgowych, stale mianowanych, tudzież zaopatrzenia wdów i sierót po nich pozostałych.

Okrąg sanitarny obejmuje gminy i obszary dworskie: Czchów, Będzieszyna, Wytrzyszczka, Wojakowa, Dobrociesz, Kąty, Iwkowa, Porąbka Iwkowska, Połom Mały, Tymowa, Tworkowa, Lewniowa, Złota, Biskupice Melsztyńskie, Jurków, Niedźwiedzia, Drużków Pusty i Piaski-Drużków.

Kompetenci na tę posadę muszą posiadać warunki, określone ustawą z dnia 2. lutego 1891 Dz. u. kr. Nr. 17 i z dnia 5. października 1906 Dz. u. kr. Nr. 148.

Ze względu na wypłacony przez gminą Czchów dodatek do pensji w kwocie 800 K., jest lekarz okręgowy obowiązany wykonywać oprócz oględzin zwierząt na rzeź przeznaczonych i mięsa w rzeźni gminnej, również nadzór weterynaryjny w czasie co trzy tygodnie odbywających się jarmarków w Czchowie.

Udokumentowane podania o tę posadę należy wnieść do Wydziału powiatowego w Brzesku, w terminie do końca sierpnia 1912 r.

Prezes Rady powiat.:
Jan Baron Götz.

Sekretarz Wydziału Rady powiat.:
Dr. K. Baltaziński.

3—1



Pediatrzy wiedzą najlepiej, z jakimi nieprzyjemnościami połączone jest często odżywianie dzieci od piersi.

Od tych trosk mogą się lekarze uwolnić, jeżeli podczas odżywiania dzieci od piersi stosują wyłącznie

Phosphatine Fallieres

Z powodu znakomitego smaku, łatwej strawności i obfitej zawartości składników odżywczych jest

PHOSPHATINE FALLIERES

niezbędną w praktyce pediatrycznej.

Cena szkatułki wystarczającej na 4 tygodnie 3-80 kor.

Dostać można we wszystkich aptekach.

Fabrykanc:

Chassaing & Cie, Paris, 6 Avenue Victoria.



LYSOFORM



**powszechnie używany
środek desinfekcyjny,**

nieszkodliwy, bezwonny, pewnie działający, nie drażniący i tani.

Z wodą przekroploną tworzy jasne roztwory, co zwłaszcza przy odkażaniu narzędzi jest ważnym, bo dobrze je widać w roztwornie.

| | | | | |
|-----------------------|------------|------------|------------|-------------|
| Flaszki oryginalne po | 100 gramów | 250 gramów | 500 gramów | 1000 gramów |
| Wszędzie po cenie: | K. —80 | K. 1-60 | K. 2-80 | K. 4-60 |



AUTOMOBILE
Laurin & Klement
A. S., Mlada Boleslav.

Marka światowa.

Zastępcy: E. & I. Stromenger, Lwów.

LABORATORYUM

chemiczno lekarskie i higieniczno-bakteryologiczne

pod kier. PROF. DR. K. PANKA

LWÓW, UL. SENATORSKA L. II. — TEL. 494.

przy współpracownictwie sił fachowych we wszystkich działach — wykonuje: **Badania chemiczne i mikroskopowe:** moczu, płwocin, treści żołądkowej, kału, krwi, mleka i t. p. — **Szczegółowe badania przemiany materii.** — **Badania bakteriologiczne:** wydzielin, wysięków, krwi, nalołów itp. — **Badania serodyagnostyczne:** próba Wassermann, Vidala. — **Badania histologiczne tkanek chorobowo zmienionych.** — **Badania higieniczne:** Rozbiory wody do picia, wód mineralnych, środków spożywczych, wód ściekowych i t. p.

Na żądanie dostarcza się rurek i naczyń jałowych do pobrania i przesyłki prób. — — —

Od 22 lat istniejące

złotym medalem Wystawy przyrodniczo-lekarskiej i higienicznej X. Zjazdu lekarzy i przyrodników polskich we Lwowie w roku 1907 odznaczone.

Pierwsze w Galicyi, przez Wysokie c. k. Ministerstwo spraw wewnętrznych w myśl §. 31. ustawy o „artykułach żywności“ z dnia 16. stycznia 1896, Dz. pp. Nr. 89 ex. 1897

urzędownie upoważnione

CHEMICZNO - MIKROSKOPOWO - ANALITYCZNE - LABORATORYUM

do badania pokarmów, artykułów spożywczych, leczniczych, handlowych, technicznych, gospodarczych, higienicznych, analiz sądowych, moczu, płwocin i t. p.

Radcy Cesarского

WALEREGO WŁODZIMIRSKIEGO

ZAPRZYSIĘŻONEGO CHEMIKA C. K. SĄDU KRAJ. KARNEGO,

zaprzysiężonego rzeczoznawcy i oceniciela c. k. Sądu krajowego cywilnego, egzaminowanego na wszechniy we Wiedniu znawcy artykułów spożywczych, członka stałej Komisji zdrowotnej miasta Lwowa, członka i referenta Komisji Jurorów Wystawy krajowej w r. 1894 we Lwowie i Wystawy przyrodniczo-lekarskiej w roku 1907 we Lwowie, (byłego właściciela apteki)

we Lwowie, przy ul. Jagiellońskiej 1. 18.

Jakie środki żelaziste nadają się do dłuższego stałego użycia?



Tylko takie, które nie naruszają zębów, żołądka nie obciążają, łatwo się przyswajają, są smaczne i przyjemne w użyciu.

Wszystkie te własności posiada

Haematicum Glausch;

zajmuje ono tedy pierwsze miejsce między środkami żelazistymi

i od lat zapisują je lekarze wszystkich krajów jako najracjonalniejszy i najtańszy środek żelazisty przy braku apetytu, niedokrewności, blednicy, neurastenii i w innych stanach osłabienia jakoteż w okresie zdrowienia po ciężkich chorobach.

Cena: pół flaszki objętości 230 grm. 1'50 kor., całej flaszki objętości 500 grm. 2'60 kor.

Haematicum Glausch można dostać w każdej aptece. Skład główny:

„Adler - Apotheke“ S. E. KLEWEINA w Krems pod Wiedniem
Panom lekarzom dostarcza się darmo i opłatnie ilości próbne.



TRUSKAWIEC

Zakład zdrojowo-kąpielowy oraz stacja klimatyczna.

Wziewalnia systemu Wassmutha.

Położony 405 m. nad poziomem morza, wśród grzbietów górskich. — Klimat podgórski, łagodny, suchy, bez wiatrów. — Mieszkańca doborowe, na wzór zagranicznych z pościelą. — Kąpiele gazowe, solankowe, siono-siarczane, borowinowo-żelaziste radio czynne. — Wody do picia słone, siono-gorzkie i moczopędna „NAFTUSIA“. — Wskazania: choroby serca, nerek, pęcherza, dusznica, rozedma płuc, rwa kulszowa, nerwobóle, gościec, dna, otyłość, guzy krwawnicowe, kiła, cierpienia kobiece, kiszkowe, żołądkowe, kamyki żółciowe, nerkowe i piasek w moczu.

Obszerną broszurę o TRUSKAWCU wysyła na żądanie Zarząd.

Z polecenia Towarzystwa ginekologicznego lwowskiego wyrabiam następujące opatrunki (P) położnicze, sterylizowane

GAZĘ odtłuszczoną - - - **P**
jodofanową 10%
jodoformową 10%
wioformową 10%

w pudełkach, zawierających 5 metrów gazy. — **WATE BRUNSA „VIS“** w płatkach P, w kartonach po 100 i 250 gr. Na każdym pudełku jest umieszczona moja firma i litera P, toteż proszę tylko takie przyjmować jako wyrób krajowy. — Polecam również **PASTYLKI SUBLIMATOWE prof. Obalińskiego**. Plastry smarowane z marką „Vis“. — **GAZĘ JODOFORMOWĄ** Dra Bylickiego w formie opaski i **OPASKI OPARZELINOWE** prof. Trzebieckiego i wszystkie inne używane opatrunki.

M. L. DOBROWOLSKI

Mag. farmacyi, właściciel fabryki opatrunków chirurgicznych „Vis“

W PODGÓRZU.

Karol Domiczek

elektrotechnik - mechanik

Lwów, Sykstuska 23. — Telefon 349.

urządza światło elektryczne i przenoszenie siły, wyciągi, zamki, zegary, dzwonki, wodowskazy elektryczne, telefony, gromochrony, ubezpieczenie domów i kas przed włamaniami własnymi wypróbowanymi sposobami. Dostarcza i poprawia aparaty lekarskie i maszyny do pisania. Skład świeczników. Wzorowa pracownia fabryczna dla robót nowych i napraw w zakresie mechaniki i elektrotechniki wchodzących.

SPERMINUM-POEHL

Essentia Spermini Poehl

30 kropli 3 razy na dzień na 1/2 godz. przed jedzeniem w wodzie alkalicznej albo w mleku.

Sperminum-Poehl pro injectione.
Sperminum-Poehl sicc. pro clysm.

przeciw neurastenii, marasmus sen, histeryi, chorobom serca, miażdżycy tętnic, przymiotowi, gruźlicy, durowi, cierpieniom rdzenia pachowego, niedożywieniu neurast., porażeniom, chron. reumatyzmowi, krzywiczy, podagrze, blednicy itd. itd., przy znużeniach pracą i u uzdrowieńców.

CEREBRIN-POEHL (Synergo Cerebrin) przeciw epilepsji, alkoholizmowi, chorobom nerwów.

MAMMIN-POEHL (Synergo-Mammin) przeciw włókniakom macicy, krwotokom miesięcznym i krwotokom macicy, zapaleniu błony śluzowej macicy, zapaleniu jajników itd.

BIOVAR-POEHL (Synergo-Biovar) przy objawach braku funkcji z powodu klimakterium, po wycięciu jajników, przy histeryi, blednicy.

RENIIN-POEHL (Synergo-Reniin) przeciw miąższowemu zapaleniu nerek, niedomodze nerek, mocznicy.

THYREOIDIN-POEHL (Synergo-Thyreoidin) przeciw otyłości, myxoedema, chorobom nerwów, chorobom skórnym itd.

ADRENAL-POEHL działający składnik nadnercza, ściągający naczyńca, przeciw zapaleniom błon śluzowych, krwotokom itd. Rurki a 0,002. 10,0 i 30,0 rozczyntu 1:1000.

Do nabycia we wszystkich większych aptekach.

Literatury gratis i franco dostarcza:

ORGANOTERAPEUTYCZNY INSTYTUT

PROF. DR. v. POEHL i SYNOWIE

ST. PETERSBURG, ROSYA

Generalni zastępcy dla AUSTRO-WĘGIER

G. i R. FRITZ — PEZOLDT i SÜSS WIEDEN I.

Ostrzega się usilnie przed naśladownictwem i fałszowaniem.

1. Tabletki do wewnętrznego użycia

2. Ampułki do iniekcji.

Na ewentualne żądanie wysyłamy gratis nasze **ORGANOTERAPEUTYCZNE KOMPENDIUM**, w którym podano literaturę, wskazania, sposób użycia i cenę wszystkich preparatów.

Stacja kolei w miejscu.

Sezon od 15 maja do 30 września, w pierwszym o 20%, w ostatnim o 30% taniej. Oświetlenie elektryczne. — W sezonie gra słynna orkiestra, I. Schwarzmannoffa.

Lekarz zakładowy: Dr. Gerus. Lekarze wolno praktykujący: Dr. Mindes, Dr. Pelczar, Dr. Praschil i dentysta Dr. Friedländer.

Michał Płoński Lwów, pl. Kapitulny 3.

(były długoletni współpracownik firmy I. Drexler i Synowie)

poleca najtaniej: Stołową bieliznę, Chusteczki, Ręczniki, Ściereczki, Bieliznę damską, męską i dziecinną, Szyfony, Pończochy, Skarpetki, Bieliznę na pościel, Kołdry, Materace, Poduszki, Sienniki, Koce wełniane i bawełniane, Kapy pikowe i trykotowe, Drelichy na liberyę, Płócenka kolorowe, Nankiny na wyspy, Materye jedwabne, wełniane i bawełniane na pokrycie kołder itp. artykuły. Przyjmuje kołdry i materace do przerabiania. — Cenniki i próbki na żądanie

Wina Lecznicze

przez pierwszorządne powagi lekarskie zalecane

u firmy

DIDOLIĆ I PRPIĆLwów, tylko ul. Czarnieckiego 1. 3.

:: Próbki i cenniki wysyłamy na żądanie bezpłatnie. ::

Epokowy wynalazek!!!

Ważne dla lekarzy — szpitali, pensyonatów, sanatoryjów, hoteli i pomieszczeń prywatnych.

Samoczynne odpylacze prochu. Dla obsługi ręcznej lub do popędu elektrycznego

przy zastosowaniu zwykłego kontaktu do lampki żarowej.

Jedynie higieniczne i najtańsze czyszczenie dywanów, materaców, mebli, firanek, dekoracji, bibliotek, książek, a chiwów etct. uskutecznia jedna osoba jak najdokładniej ssącym, samoczynnym odpylaczem bez jakiegokolwiek natężenia.

Odpylacze działają jak maszynowe urządzenia do odpylania.

Aparaty te, jako najwyższy wyraz postępu techniki, w zastosowaniu są nadzwyczaj praktyczne, nieskombinowane, łatwe do obsługi i nigdy nie zawodzą.

Ceny aparatów bardzo przystępne.

Prospekty i oferty wysyła na żądanie franco i opłatnie

Czesław Hincinger

biuro techniczne, Lwów, Kraszewskiego 25.

Emanatoryum Radiowe

à la Joachimsthal

W LUBIENIU

koło Lwowa.

Najsilniejsze wedy siarczane w Europie, leczą znakomicie nawet zupełnie zastarzałe: reumatyzmy, artretyzmy, ischiasy, porażenia, nerwobóle, zgrubienia po złamaniach i zwichnięciach, gruźlicze zapalenia stawów i okostnej i wszelkie choroby skórne.

Inhalacyami systemu Dr. Bullinga leczą się wszelkie choroby nosa, gardła, krtani i płuc.

Aparatami gimnastycznymi „Zandera“ usuwa się wszelkie zeszywnienia pozapalne i z powodu artretyzmu, otyłość i niedomogi serca.

Röntgenoterapia specjalnie w chorobach skórnych i kobiecych.

Łazienki centralnie ogrzane, mieszkania z piecami. Zakład elektrycznie oświetlony. Czas kąpielowy trwa od 15 Maja do 1 Października, podzielony na trzy sezony. W I. i III. sezonie dla biednych znaczne opusty. — Stacja kolejowa, poczta, telegraf, telefon międzymiastowy, apteka publiczna w miejscu.

Dwóch lekarzy: Zakładowy Dr. Ignacy Mazanek i wolno-praktykujący Dr. Roman Kłesk.

Wszelkich objaśnień udziela odwrotnie Zarząd kąpielowy.

**Zakład wodoleczniczy
Dra Chramca w Zakopanem**

otwarty rok cały. Umieszczenie dla 350 osób. Nowo wybudowany zakład jest urządzony z największym komfortem. Urządzenia lecznicze wodowe. — Ceny niepodwyższone. Pokój jednoosobowy z utrzymaniem od 10 koron wwyż. —

**Francensbad
willa Dra Steinsberga****Zakład i pensjonat leczniczy**

jedyny dom polski.

Komfort i higiena nowoczesna. — Kuchnia dyetetyczna. — Troskliwa opieka. — Ceny umiarkowane. — Prospekty na żądanie

Sanatoryum

chorób wewnętrznych w ZAKŁADZIE WODOLECZNICZYM

„Kisielka“ Lwów, Kąpielna 8.

przyjmuje przez cały rok chorych, z wyjątkiem

chorób umysłowych i zakaźnych.

Telefon 932.

Telefon 932.

KRZANOWSKI i KLUK

— przedtem K. Frydman —

Pierwszorządny Magazyn i Pracownia Sukien Męskich

Lwów, ul. Kopernika 1. 2.

(vis-a-vis Apteki WP. M. Mikolascha)

polecają na sezon wiosenny wielki wybór najmodniejszych materiałów angielskich z pierwszorządnych fabryk. Wykonujemy rzeczy wykwintnie podług ostatniej mody, jak fraki, angiezy, smokingi, ulstry, raglany, palta wiosenne, ubrania marynarkowe, stroje polskie itp., wchodzące w zakres krawiectwa. Pozwalamy sobie jeszcze nadmienić, że na życzenie Szanownych Panów wysyłamy na prowincję całą kolekcję bogato zaopatrzonej próbek, oraz przykrawacza do wzięcia miary.

Zawiadomienie.

Zawiadamiam P. T. Lekarzy, że Zakład swój zaopatrzyłem w najnowsze maszyny do ostrzenia, polerowania i aparaty do niklowania — tak, że jestem w możności wszystkim wymogom swoich odbiorców zadość uczynić. — Utrzymuję na składzie wielki wybór wszelkich artykułów w zakres nożownictwa wchodzących, wyrobów własnych, angielskich i amerykańskich. — Dziękując za dotychczasowe względy — polecam się nadal łaskawym względem P. T. Odbiorców, nadmieniając, że ceny są przystępne.

Jan Lauruk**Zakład nożowniczy** Lwów, Halicka 6.

Krajowe Wody Mineralne

i przetwory zdrojowe ze zdrojów:

Burkutu
Iwonicza
Krościenka
Krynicy
Morszyna



Rabki
Rymanowa
Szczawnicy
Wysowej
Żegiestowa

zastępują wszystkie wody obce.

Do nabycia po cenach najtańszych w każdej ilości w Składnicy wód kraj. Związku zdrojowisk i uzdrowisk we Lwowie, ul. Romanowicza 9. parter.

Telefon Nr. 895.

Rozsyłka



wód

z c. k. Zakładu zdrojowego w Krynicy.

Główne zastępstwo sprzedaży wód Szczawnicy.

RABKA

solanka jodo-bromowa. Znakomity klimat podgórski (540 m. nad poziom morza).

KĄPIELE: solankowo-jodo-bromowe, solankowo-gazowe, borowinowe. Gimnastyka ortopedyczna. Wodociągi. Kanalizacja. Oświetlenie elektryczne. Sezon od 20 maja do końca września. Komunikacja doskonała, bezpośrednie wagony z Granicy i Warszawy; 3 godz. od Krakowa i 1½ godz. od Zakopanego.

Informacji udziela Zarząd Zakładu kąpielowego w Rabce.

Zakład wodo leczniczy i Sanatorium
D^{RA} B. KUPCZYKA
spec. chorób nerwowych
Kraków — ulica Szujskiego 1. 11,
Telefon Nr. 1295.

Dr. Józef Kołaczkowski

prowadzi renomowany

Pensjonat wodo leczniczy

:: jedyny ::

w **Szczawnicy.**

Osobny park własny 25 morg. zdala od kołowej komunikacji, bez kurzu, słoneczny, ze ścieżkami terenowymi. Trzy duże wille o 90 pokojach, postępowo urządzone (meble ceratą kryte). Woda słodka źródłana z wodociągiem, klozety we wszystkich willach. Wspaniałe kwiaty i ozdobne krzewy, cienisty lasek świerkowy, platformy, leżalnie, altany, tenis i t. p. Leczenie klimatyczno-zdrojowe, kąpiele hydropatyczne, słoneczne i t. p. Stała opieka lekarska. Kuchnia wykwinna i zdrowa. Prospekt ilustrowany bezpłatnie wysyła się na żądanie.

KARLSBAD = „Drei Lilien“

dom pierwszorzędnny polski naprzeciwko „Mühlbrunnu“, urządzony z największym komfortem. Cały rok otwarty.

Stacya kolei w miejscu. — Ze Lwowa 11 godzin jazdy. — Z Krakowa 6 godzin jazdy. — Z Pesztu 9 godzin jazdy.

KRYNICA

c. k. Zakład zdrojowy w Galicyi

położony w Karpatach zachodnich, 600 metrów nad poziom morza.

Poczta 3 razy dziennie. — Telegraf i telefon międzymiastowy w miejscu.

Stala apteka i droguerya.

Stacya kolejowa na miejscu w Zakładzie. Środki lecznicze: zdroje Główny i Sotwinka bardzo silnej szczawy wapienno- i magnez.-żelazistej, kąpiele mineralne, zawierające znaczną obfitość kwasu węglowego wolnego, kąpiele borowinowe o znakomitych własnościach, rządowy Zakład hydropatyczny pod kierunkiem radcy dra Ebersa, klimat wzmacniający podalpejski, leczenie terenowe, wody mineralne krajowe i zagraniczne, kefir, żętyca, mleko sterylizowane itd. — Wskazania lecznicze: niedokrewność, osłabienie nerwowe, blednica, przewlekły niezbyt pęcherza, choroby serca i naczyń krwionośnych, cierpienia kobiece, reumatyzm, choroby wysiękowe, obrzęki wątroby i t. p.

Praktykuje 20 lekarzy. Frekwencya 11.000 osób. Mieszkania urządzone z całkowitym komfortem w cenie od 1 K. 20 h. zwyż, do wynajęcia około 3.000 pokoi, Dom zdrojowy, wypożyczalnia książek, restauracye, pensjonaty, hotele, cukiernie, czytelnia, kościół rzym. kat., cerkiew, stała muzyka zdrojowa pod batutą Adama Wrońskiego, koncerty, odczyty bale, stały teatr (ze Lwowa), rozległy park szpilkowy około 100 morgowy, wodociąg źródłanej wody słodkiej z gór okolicznych, przepiękne wycieczki w okolicy. Sezon od 15 maja do 15 października. Taksa kuracyjna 6—20 kor. od osoby. Wyjaśnień udziela i prospekty wysyła odwrotnie na żądanie c. k. Zarząd zdrojowy w Krynicy.

SZCZAWNICA

silne szczawy alkaliczno-słone i alkaliczno-żelaziste, 7 zdrojów, z nich „Wanda“ i „Szymon“ w r. 1910, „Jan“ i „Magdalena“ w r. 1911 na nowo ujęte.

Zakład zdrojowy i stacya klimatyczna podgórska. Mieszkania po każdym gościu dezynfekcyonowane aparatem formalinowym. Zakład inhalacyjny na nowo urządzony z wiewalnikami wód mineralnych oraz solankowych i balsamicznych. Osobne kabiny do wiewiania. Kąpiele rzeczne w Dunajcu. Dwa zakłady wodo lecznicze. Mleko od krów szczepionych tuberkuliną. Sezon od 20 maja do 20 września. Ordynuje 9 lekarzy.

Stacya kolejowa Nowy Targ lub Stary Sącz. Poczta, telegraf i telefon międzymiastowy.

Wody mineralne na składzie w Składnicy hurtownej Kraj. Związku zdroj. i uzdr. oraz we wszystkich detalicznych składach wód i aptekach. Zamówienia na wodę w pakach po 25 i 50 flaszek w czasie bezmroźnym przyjmuje Składnica Kraj. Związku zdrojowisk i uzdrowisk, Lwów, Romanowicza 9.

Najobfitsza szczawa słono-alkaliczna, jod i brom zawierająca, bogata w cenne składniki mineralne ze zdrojów Tytusa, Celestyny i Klaudyi, zastępującej całkowicie wody niemieckie w Kissingen, mianowicie zdroje Rakoczy i Pandur. — Leczenie kąpielami mineralnymi, piciem wód, mięsieniem (massage), gimnastyką zwykłą i ortopedyczną. Prócz zakładowego ordynuje kilku lekarzy. Nowe wzorowo z komfortem urządzone łaźienki, wygodne pomieszkania.

RYMANÓW-ZDRÓJ

450 m. n. p. m. w pow. Sannockim, opodal stacyi kolejowej RYMANÓW, własność hr. Jana Potockiego.

Trzy sezony: pierwszy od 15 maja do 20 czerwca, drugi od 21 czerwca do 20 sierpnia, trzeci od 21 sierpnia do 30 września. Ceny mieszkań i kąpiel w I. i II. sezonie znacznie niższe dla zamieszkujących wille zakładowe. Nowości zaprowadzone w sezonie r. 1911: Nowa murowana kaplica w stylu gotyckim. Cały zakład i wszystkie wille elektr. oświetlone. Połączenie między Zakładem a m. Rymanowem, stacyą kolejową i okolicznymi miastami skutecznie omnibus automobilowy.

Maryówka

Sanatorium i Zakład wodolecznicy

otwarty przez lato od 1-go Maja.

Od roku 1911 wprowadziłem wzięwania, kąpiele i picie wody z emanacją radu.

Prospekty i wszelkie wyjaśnienia odwrotnie. — — Stacja kolei. Lwów — Podhajce w miejscu.

DR. JÓZEF ZAKRZEWSKI

Maryówka — Lwów 14. — — — — — Telefon 572.

Syr. Hypophosph. Comp. Dr. Egger

Od dziesiątek lat w najszerzych kołach lekarskich uznane i

szerokie zastosowanie mające Roborans i Tonicum, działające zawsze pewnie przy anemii, neurastenii, braku apetytu itd.

Fłaszka oryg. 330 gm. — 2.40 kor., flaszka oryg. 660 gm. — 4.80 kor.

Preparaty Bilenu,

środka przeczyszczającego, stosowanego przez obdbytnicę, sporządzone ze składników żółci, wpływających na ruch robaczkowy kiszek, odszczególniające się pewną i szybką skutecznością. — Czapki bilenowe (I i II) i tabletki do lewatyw bilenowych.

Oryginalne pudełko z 6 sztukami 2.50 kor.

Dr. LEO EGGER & J. EGGER, Budapest VI. Révay-ut. 12.

Palestyńskie Wina i Koniaki lecznicze ::

doczekały się uznania w instytucji Pasteura w Paryżu, nadają się znakomicie dla niedokrewnych, rekonwalescentów i wzmacniania żołądka. Są do nabycia w naszym składzie w Pasażu Fellerów we Lwowie. — Celem przekonania się o niezwykłym doborze naszych win wysyłamy pocztą począwszy od jednej butelki za zaliczką ::

„Palestyna“ — Towarzystwo handlowe

TIEGER i SP.

we Lwowie — Pasaż Fellerów.

Janowska Miodosytnia D. H. Tiegera w Janowie

pod Lwowem

założona w r. 1870. — — — — — założona w r. 1870.

Poleca swój miód paniński, miód deserowy, miód stary a la Malaga, miód kowieński, miód bernardyński, miód kapucyński i miód kasztelański. — Wysyłka odbywa się koleją codziennie w beczkach, od 30 do 300 l. zawierających, w skrzyniach od 20 flaszek począwszy, zaś pocztą w blaszankach 5 klg., 4 l. zawierających. Za zgodnym zdaniem uczonych przyznano napojom miodowym pierwszeństwo wśród wszelkich trunków gorących.

Zamówienia do D. H. Tiegera w Janowie obok Lwowa.

„ZDROWIE”

Fabryka wód mineralnych i napoi musujących

polecona i pod kontrolą Towarzystwa lekarskiego pozostająca

wyrabia wszelkie wody sztuczne, stołowe i lecznicze oraz napoje musujące najlepszej jakości.

LWÓW, BAJKI BOCZNA.

TELEFON Nr. 544.

FABRYKA PRZETWORÓW LECZNICZYCH Eugeniusza MATULI

w RADOMYŚLU WIELKIM poleca przetwory własne:

Kamphenol Prof. Dra Chlumskego.

Znakomite Antisepticum: przy róży, flegmonach,

ropniakach, czyrakach, przetokach gruczołowych i t. p. Cena flaszki Kor. 2.—.

Pilulae medic. Matula.

Pilulae natr. arsenic. comp. Każda pigułka zawiera: Natr. arsenic. 0.0005 Ferr. protokol. 0.05. Chinin hydr.-Calc. glycerin. phosphor. Extr. Colae spis. aa 0.03. Extr. nucis vom 0.005. Pulvis rhei q. s. Pigułki te są obdukiowane cukrem. Cena za fiakon o 100 pig. Kor. 4.—. Wydaje się jedynie na przepis lekarski.

Ferrophosphat (Syr. ferr. mangan hypophosphor. comp.)

w działalności identyczny z Syr. Fellowa, Dra Eggera itp.

Nieoceniony jako tonicum w przypadkach niedokrewności, w cierpieniach narządu nerwowego, krzywicy, neurastenii, itp. Zawiera: żelazo, mangan, wapień, potas, chininę, fosfor, strychninę, kwas i sole hypofosforowe rozpuszczone w syropie. Skład chemiczny podany na każdej flaszce. Ferrophosphat MATULI wydaje się jedynie w aptekach na przepis lekarski. Cena za fiakon Kor. 2.—. Sposób użycia: 2—3 razy dziennie łyżeczkę od kawy w 1/4 szklanki wody. Do nabycia we wszystkich aptekach.

Sapomenthol. (Maść Sapomentholowa).

Zawiera ciała lotne jak: olejki eteryczne, kamforę, amoniak, alkohol, mentol, itp., które przetrawiane na gorąco w maszynach parowych z mydłem, dają jednolitą masę, łatwo dokładnie weirzeć się dającą. W użyciu przyjemny, o milej woni. Działa znakomicie w bólach reumatycznych różnych postaci, specjalnie w reumatyzmie mięśniowym, lumbago, ischias, nerwobólach itp. W działaniu szybki i często pewny nawet w wypadkach, gdy inne leki skutku nie wywierały. Skuteczność Sapomentholu stwierdzają liczne poświadczenia lekarskie, jakoteż badania, czynione na klinice wiedeńskiej na oddziale III. Sposób użycia: Odpowiednie części ciała naciera się silnie, poczem owija takowe watą lub flanelą. Do nabycia we wszystkich aptekach, po cenie za mały stoik Kor. 1.60, za duży Kor. 6.—. Tylko w oryginalnych stoikach.

Preparata powyższe są do nabycia we wszystkich aptekach. Skład główny w aptece WP. Piotra Mikolascha.

Uprasza się celem otrzymania wyrobu właściwego, przepisując używać zawsze formułki: oryginal. Matula. Nazwy, marka ochronna i opakowanie prawnie zastrzeżone. Broszury i próbki dla Panów Lekarzy gratis i franco przesyła Laboratorium i Fabryka przetworów farmaceutycznych EUGENIUSZA MATULI w Radomyślu Wielkim.

POTY

Zaleca się Panom Lekarzom **Unguent. formentoli glycerin.** 5 i 10% Bernatzika przeciw poceniu się stóp i rąk. Bernatzika maść glicerynowa w formaldehydowa przeciw poceniu się stóp i rąk jest przetworem najwięcej stężonym, jaki w postaci maści osiągnąć można. — **Klinicznie wypróbowana!** — **Skutek rychły!** — Zapr. wadzona w armii austriackiej.

BERNATZIKS Salvator-Apotheke, Mödling b. Wien.
Do nabycia we wszystkich aptekach. Skład główny dla Wiednia: M. Kris, k. k. Feldapotheke, I., Stephansplatz; C. Haubners Engelapotheke, I., Bognergasse 9. — **Maść bez tłuszczu.** — Prospekty we wszystkich językach krajowych. Prosimy żądać przystania próbek.

GOTOWĄ BIELIZNĘ

damską, męską, dla dziewcząt, chłopców i dzieci. — Bieliznę pościelową, całe wyprawy ślubne, wyprawki dla niemowląt starannie wykonane — po cenie najniższej — poleca

założona w r. 1883 firma

WIKTOR SEDLACZEK

we Lwowie, pl. Kapitulny 1. 3.

Wyrabia też każdą bieliznę dla P. T. Lekarzy, szpitali i sanatoryjów na zamówienie podług miary lub wzoru, w terminie oznaczonym. Poleca znane ze swej dobroci i trwałości: **Kołdry** szyte i pościel wyrobu własnego. Sprzedaje również po cenie bardzo niskiej w sztukach i na miary: Czysto lniane płótna. — Bieliznę stołową, ręczniki, ścierki, chustki do nosa. — Schrolla szyfony, perkaliny, dymy, weby i molinosy **Sedlaczka** są najtańszym i najtrwałszym materiałem na każdą bieliznę. — Pończochy damskie i dla dzieci. Skarpetki męskie i dla dzieci. — Cenniki i próbki posyła na żądanie. — Zamówienia z prowincji wykonywa najrzetelniej, za zaliczką.

5% na dochód funduszu dla wdów i sierot po lekarzach.

GUSTAW SZANCER

aptekarz w Skolem poleca:

Syrupus kalii sulfoguaiacolicus codeinatus

Zawiera w 100 częściach 10 procent kalii sulfoguaiacolicus i 0.20% Codeini muriat: Merck.

Zastępuje w zupełności wyroby obcokrajowe, jak: **Sirolin, Sorisin i tym podobne.**

Każda flaszka Syropu zaopatrzona dziesięcioma markami halerzowemi Towarzystwa Samopomocy Lekarzy w Krakowie.

Dotychczas zużyto na fundusz dla wdów i sierot po lekarzach 269.000 znaczków za kwotę 2.690 koron.

Cena flaszki 2 korony.

5% na dochód funduszu dla wdów i sierot po lekarzach.

Polecane przez Światne Towarzystwo Lekarskie Krakowskie z pomiędzy dziś znanych przetworów żelazistych jest najłatwiej strawnym i nie psującym zęby środkiem

Liquor Mangano Ferri Peptonati

składu 0.60% Fe i 0.10% Mn
.. .. . wyrobu

Aptekarza D. Matuli
w Podgórzu (Kraków).

Polecany jako środek lekko strawny, pobudzający apetyt, w blednicy, braku krwi, malarii, żołądkach, w kobiecych i nerwowych słabościach. Sposób użycia: Dzieciom od lat 12 daje się 2 razy dnia po łyżce od kawy z mlekiem; osoby dorosłe używają 2-3 razy dnia po łyżce stołowej.

Na składzie w każdej większej aptece. — — — — — Cena 2 kor. 40 hal.
Wyrób krajowy. — Dwie flaszki wysyłam franko.

Pijcie i żądajcie wszędzie **światowej sławy**

PIWA SŁODOWEGO

(Doppel - Malz - Bier) — marki „Schwanenhof“

z Mieszczańskiego Browaru w Litomierzycach (Czechy)

Rok założenia 1720.

Powagi lekarskie zalecają to piwo przeciw niedokrewności, złemu trawieniu, brakowi apetytu, słabemu odżywianiu ciała. Dla swych wybitnych higienicznych własności ten ulubiony napój podawany jest stale w licznych rodzinach arystokratycznych. Baczność na markę „Schwanenhof“.

Jedyny Zastępca dla całej Galicji i Bukowiny oraz skład w beczkach, butelkach i syfonach

Michał Balas, ul. Koźmierzowska 41. we Lwowie
Telefon 1523.

KEFIR **dostawia do mieszkań**
MLECZARNIA PRZEWORSKA
we Lwowie
ulica Polna 1. 25. — Telefon Nr. 835.

Od kilku lat przez lekarzy z znakomitym skutkiem zalecany

Wyciąg szpilkowy do kąpieli

MGR. I. BOJARSKIEGO

do nabycia we wszystkich aptekach.

Główny skład wysyłkowy J. HAY ck. nadw. dost. Lwów.

◁ Cena za flakon 75 hal. ▷

Wyborowe masło deserowe

dostarcza

„Związek Mleczarski“

we Lwowie

Kopernika 11. — Telefon 1489.



Zakład artystyczno - rytowniczy

Maks Glaserman

Lwów, ul. Sykstuska 17. — Telefon 1585.

poleca

P. T. Lekarzom tablice i napisy emaliowane, trawione na szkło, marmurze i mosiądzu, oraz stampilie, pieczęcie itp.

Magazyn i pracownia wyrobów złotych i srebrnych

Adam Batko

Lwów, Kopernika 1. 12.

Przyjmuje laski, papierośnice, torebki do naprawy itp. po cenach najtańszych.

K. ZIELIŃSKI **OPTYK I MECHANIK**

Kraków, Rynek gł., A-B, I. 39.

poleca Wnym Panom P. T. Okulistom swoją, pierwszą na Galicję, szlifiernię szkieł optycznych,

urządzoną podług systemu metrycznego z popędem motorowym. Jako specjalność szlifuje wszelkie **soczewki kombinowane** z szkła białego, dymnego i niebieskiego. Zarazem poleca swój magazyn obficie zaopatrzony we wszelkiego rodzaju wyroby optyczne, aparaty elektryczne lekarskie i t. p.

Utrzymuje w znacznym wyborze sztuczne oczy ludzkie.

SANATORYUM
DLA CHORYCH PSYCHONERWOWYCH

LWÓW, „NAD ŻELAZNĄ WODĄ“.

Przyjmuje się chorych, dotkniętych wszelkimi postaciami chorób umysłowych, tudzież psychoneuriami padaczkowemi, hysterycznymi i choreatycznymi, jak również alkoholistów i morfinistów. — Zbudowane i urządzone na wzór sanatoryjów zagranicznych, daje sposobność stosowania wszelkich najnowszych środków i sposobów leczniczych, a szczególnie kąpiele przydłużnych (Dauerbäder). — Postępowanie z chorymi z powodu ograniczonej liczby **ściśle indywidualizujące**. — Opieka domowa. Obfitość rozrywek. — Staranie o odpowiednie zajęcie dla chorych. — Możliwie największa swoboda.

Cena 10 K za dobę i więcej. Bliższe szczegóły na żądanie.

DR. JAN ŚWIĄTKOWSKI, kierujący lekarz.

Fabryka chemiczna „Laokoon“ Lwów

JODOCON

PEPTONUM JODATUM.

Preparat jodowy — chemiczne połączenie Jodu z peptonem (peptonum e carne). Połączenie to nie rozszczepia się w przewodzie pokarmowym — ale zostaje jako takie przez organizm wessane. **Rozszczepianie następuje dopiero w tkankach**, wskutek czego nie powoduje zaburzeń w narządzie trawienia. Zastosowanie **wskazane w wypadkach, gdzie organizm dłuższy czas pod działaniem Jodu zostawać powinien.** — Jodocon wprowadzamy w handel w tabletkach, zawierających 0.05 jodu, posiadającego własności lecznicze 0.2 jodku potasowego.

Rurka z 20 tabletkami 3 kor.



Wyrabia i poleca:

płyny wyjąłowane do wstrzykiwań podskórnych — do każdego pudełka dołączamy **piłniczek.**

Dra Wewiórskiego *Alkarsodylum purum* — pudełka niebieskie — każda ampułka zawiera 0.05 Natr. kakodylicum.

Neo-Alkarsodylum — pudełko różowe, każda ampułka zawiera 0.05 Natr. metyloarsenic.

Dra Wewiórskiego *Alkarsodylum ferat.* — po 0.05 Ferrum kakodylic.

Dra Wewiórskiego *Alkarsodyl. modific.* po 0.05 Atoxyl.

Dra Wewiórskiego *Chinin. kakodylic.* — łączy własności chininy i arseniku.

Ostrzegając przed naśladownictwami, polecamy wyraźnie ordynować:

Alkarsodylum Laokoon.

--- APTEKA ---

i Laboratorium chemiczno-farmaceutyczne

SZYMONA HAYA

c. i k. dostawcy nadwornego we Lwowie - - -

wyrabia i poleca swoje wyjąłowane płyny do wstrzykiwań podskórnych w zatopionych rurkach (ampoules). — Do każdego pudełka dołączam piłniczek.

Aether depur. c. camph. 0.10

Arsacetin 0.10

Camphor 0.10 c. Ol. amygd.

Cocain hydrochl. Merck 0.01. 0.02

Coffein. natr. benzoic. 0.10

Coffein. natr. salicytic 0.20



Ergotin Bombellon 0.50—1.00

Morphium mur. Merck 0.01—0.02

Natr. kakodylic. 0.05

Natr. methylarsen 0.05

Novocain 0.02 Adrenalin qtt I

Strychnin nitr. 0.001.

Wszelkie inne kombinacje wykonuję na zamówienie w najkrótszym czasie.

Uprasza się, celem otrzymania wyrobu właściwego, przepisując, używać zawsze formułki: ORIGINAL „HAY“

Droguerya

S. WOJCIECHOWSKIEGO I SKI
Przemyśl
tylko ul.
Kazimierza Wielkiego 3.

poleca

= środki opatrunkowe =
i przyrządy chirurgiczne.

Dla PT. Lekarzy ceny specjalne.

Zastępstwo na Przemyśl

Desoderolu
środku desinfekcyjnego 100% skoncentrowanego.



MATTONIEGO GIESSHÜBLER

naturalna szczywa alkaliczna

jako źródło lecznicze od lat setek uznana we wszelkiego rodzaju nieżytach przewodów oddechowych i narządów trawienia, w gościcu, katarze żołądka i pęcherza. Nieoceniona dla dzieci, rekonwalescentów i podczas brzemienności.

Henryk Mattoni

KARLSBAD — FRANCENSBAD
WIENIĘ — — BUDAPESZT



SANATORYUM Dr. K. DŁUSKIEGO

w Zakopanem
dla chorych piersiowych

otwarte przez cały rok.

Piękny widok na TATRY. Wystawa pokoi południowa. — Centralne ogrzewanie, elektryczne oświetlenie, wodociąg gorącej i zimnej wody na wszystkich piętrach, winda elektryczna, kamera dezynfekcyjna, pokoje izolacyjne dla chorób zakaźnych, odkażanie naczyń, pracownia Röntgena.

Czytelnia, sala teatralna, kaplica, telefon, telegraf, poczta i konie w Zakładzie.

Ceny bardzo umiarkowane, od 11 koron za mieszkanie, utrzymanie i kurację.

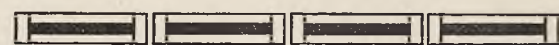

Rządowo uprawniona

Fabryka wód mineralnych
sztucznych i specjalnych leczniczych

pod firmą

K. RZAÇA i CHMURSKI

w Krakowie, ul. św. Gertrudy 4.

wyrabia pod kontrolą Komisji Przemysłowej Tow.
Lek. Krak. polecane przez toż Towarzystwo

Wody mineralne

odpowiadające składem chemicznym wodom: Bilińskiej, Giesshüblerskiej, Selterskiej, Wieny, Marienbadzkiej Homburg, Kissingen, tudzież

specjalnie lecznicze

jak: litową, bromową, jodową, żelazistą, kwaśną oraz normalne wody mineralne z przepisu Prof. Jaworskiego.

Sprzedaż cząstkowa w aptekach i drogueryach.

Cenniki na żądanie franko.

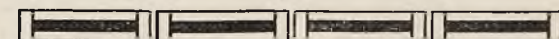

Salzbrunner Oberbrunnen

leczy
nieżyty narządu oddechowego i narządu trawienia, kamienie żółciowe, cierpienia nerek i pęcherza, rozedmę, astmę, jakoteż **następstwa grypy.**

Wysyłka: GUSTAW STRIEBOLL, Bad Salzbrunn, Śląsk.

Ilustrowany cennik
**Bandaży
na przepukliny**
wysyła gratis i franco
M. L. POLACZEK
Sambor V/11.

Zakład leczniczy dla zbo- czeń mowy

Wiedeń, Hietzinger Hauptstrasse 24.
Tel. H. 249. — Leczy wszelkie postacie niemoty (głuchoniemota, głuchota), JANANIE, bełkotliwie wymawianie, szeplenie, mowę nosową, zbożenia głosowe przy śpiewie i mowie, utratę mowy (aphasia), jakoteż niedorozwój umysłowy. Położenie piękne, wolne od pyłu, zdrowe. Wielki ogród. Wszelki komfort i wszelkie nowoczesne urządzenia higieniczne. Tuż w pobliżu szkoły ludowej, wydziałowe i średnie. Przystanek kolei elektrycznej i kolei miejskiej. Prospekty na żądanie darmo. Zgłoszenia przedpołudniem w Sanatorium lub w dniach powszednich: Wiedeń I. Rathausstrasse 8, I. piętro od 3—4. (Tel. 18512). Lekarz kierownik: M.U. Dr. Emil Fröschels.

CHEMIA I MIKROSKOP

są dziś najpotężniejszą bronią w rękę
fabrykanta tutek i bibulek cygaretowych.

Już nadszedł ten czas, że laika, wyrabiającego tutki cygaretowe, nie można nazwać na seryo fabrykantem. Dziś, chcąc palaczom dostarczyć wyrobu o ile możności jak najmniej szkodliwego, konieczną jest dokładna znajomość chemii, mikroskopu i odnośnych ulepszeń technicznych. To też na podstawie mych własnych rozbiórów chemicznych i badań mikroskopowych, oraz na podstawie wyrobionego smaku i fachowych mych wskazówek, mam zrobioną bibułkę cygaretową, znaną ogólnie pod nazwą:

„**SALVESOL -- NORIS**“.

Nie wyliczam zalet, jakie posiadają owe tutki cygaretowe „Salvesol-Noris“ z wata w ustnikach tejże samej nazwy, gdyż są powszechnie znane i ulubione tak w kraju jak i zagranicą.

Do nabycia we wszystkich trafikach.

M^R. W. BELDOWSKI

Fabryka tutek i bibulek cygareto-
wych w Krakowie.



LEON GEORGEON

DOSTAWCA CK. KLINIK UNIWERSYTETU
LWOWSKIEGO I SZPITALI KRAJOWYCH

PRACOWNIA I SKŁAD INSTRUMENTÓW
CHIRURGICZNYCH .: MASZYN ORTOPEDYCZNYCH I
BANDAŻY .: URZĄDZEŃ SZPI-
TALNYCH, ORAZ PRZYBORÓW
DO PIELEGNOWANIA CHORYCH

LWÓW -- ULICA RUSKA L. 1.

„**OLLA**“
jest dowodnie najlepszą
hygieniczną specjalnością
GUMOWA
pełna gwarancja
Wszędzie do nabycia.
Cenniki darmo.
wysyła „**OLLA**“
fabryka gumy
Wiedeń II, 408
Praterstrasse 67

DARMO
i franko
próbki

dla P. P. Lekarzy

Prosimy P. P. Lekarzy,
aby raczyli zwracać uwagę
chorych na naszą markę
światową **OLLA** i ją
polecac.

„**OLLA**“
Polecane przez
przez 2000 le-
karzy. — Do
nabycia we
wszystkich a-
ptekach i lep-
szych droguer.
Cena 4, 6
i 8 kor.

Niniejszem mam zaszczyt zawiadomić Panów Lekarzy, że już otworzyłem

APTEKĘ przy ul. **Hetmańskiej**
(Hotel Victoria).

ANTONI GROBLEWSKI.

GŁOS LEKARZY

DWUTYGODNIK, POŚWIĘCONY SPRAWOM ZAWODOWYM LEKARSKIM, DEONTOLOGII LEKARSKIEJ I ZAGADNIENIOM Z ZAKRESU MEDYCZYNY SPOŁECZNEJ.

SUBWENCYONOWANY PRZEZ IZBĘ LEKARSKĄ WSCHODNIO-GALICYJSKĄ.

:: WYCHODZI PIERWSZEGO I PIĘTNASTEGO KAŻDEGO MIESIĄCA. ::

REDAGUJE KOMITET.

REDAKTOR NACZELNY: DR. SZCZEPAN MIKOŁAJSKI.

ADRES W SPRAWACH REDAKCYJNYCH I ADMINISTRACYJNYCH:

DR. SZCZEPAN MIKOŁAJSKI
LWÓW, UL. ŚNIADECKICH 6.

:: :: TELEFON NR. 48/VI. :: ::

PRENUMERATA ROCZNA WYNOŚI 6 KORON :: W ROSYI 3 RUBLE ::
W NIEMCZACH 6 MAREK :: WE FRANCYI 6 FRANKÓW.

WSZELKIE PRZESYŁKI PIENIĘŻNE ADRESOWAĆ NALEŻY:

DR. JAKÓB MOSZKOWICZ, LWÓW, UL. AKADEMICKA 28.

KONTO CZEKOWE POCZT. KASY OSZCZĘD. NR. 39.786.

W JEDNOŚCI SIŁA!

TREŚĆ: Lekarze na kongresie esperantystów. — Ebenezer Howard. Miasta ogrodowe. — W sprawie ochroyn macierzyństwa. — Należytość za stratę czasu pzy komisjach sądowych. — II. Zjazd neurologów, psychiatrów i psychologów polskich w Krakowie. — Stan szpitali w Galicyi. (Ciąg dalszy). — Kronika.

Lekarze na kongresie esperantystów.

Kongres esperantystów w Krakowie, odbyty w dniach 11—18 sierpnia, był wspaniałą manifestacją jubileuszową na cześć naszego kolegi, a twórcy esperanta dra Zamenhofs z Warszawy.

Kongres, w którym uczestniczyli przedstawiciele wszystkich kulturalnych narodów, zaszczylił naszego redaktora dra Mikołajskiego wyborem na przewodniczącego w uznaniu jego zasług, położonych przez wydawanie miesięcznika dla lekarzy „Voĉo de Kuracistoj“.

Posiedzenia grupy lekarzy esperantystów z różnych krajów odbywały się w lokalu Tow. lekarzy krakowskich pod przewodnictwem dra Mybsa z Altony. W skład prezydium wchodzili nadto: dr. Szydłowski z Moskwy i dr. Robin z Warszawy.

W zebraniach lekarzy brał udział dr. Zamenhof. Z Polaków zauważyliśmy nadto: prof. Bujwida, prof. Kleckiego, prof. Wrzoska, dra Schoenguta z Krakowa, dra Felsa, dra Mikołajskiego, dra Skałkowskiego ze Lwowa, dra Godłowskiego z Lipska, lekarza sztabowego dra Radlmessera z Przemyśla, dra Chybczyńskiego i dra Robina z Warszawy, dra Steckiewicza z Kielc, dra Gelibtera z Zamościa.

Odczyty naukowe wygłosili: dr. Sos (Wiedeń), dr. Fischer (Tyflis), dr. Rothsuh (Akwizgran). Odbyły się też popularne wykłady z dziedziny higieny, których słuchały szersze koła uczestników kongresu z wielkim zajęciem.

Wykłady naukowe i dyskusya, nad nimi przeprowadzona, wykazały ponownie, że język esperancki nadaje się doskonale jako język porozumiewawczy w naukowych kongresach lekarskich.

Radzono też nad tem, aby temu językowi zapewnić równouprawnienie z językami oficjalnymi na przyszłorocznym kongresie międzynarodowym lekarskim w Londynie i wybrano komisję, która ma w tym kierunku poczynić starania.

Drugim tematem ogólnego znaczenia była sprawa organu Międzynarodowego Związku esperantystycznego lekarzy (Tutmonda

Esperantista Kuracista Asocio). Organem tego związku przez dwa lata było czasopismo „Voĉo de Kuracistoj“, lecz przed rokiem zaczęto wydawać osobny organ p. t. „Internacia Medicino“, potem zaś „Bulteno de T. E. K. A.“ a „Voĉo de Kuracistoj“ z początkiem bieżącego roku przestał wychodzić.

Zebrani nalegali na dra Mikołajskiego, by wznowił wydawnictwo „Voĉo de Kuracistoj“, jako organu T. E. K. A., gdy jednak dr. Mikołajski oznajmił, że z powodu innych zajęć brak mu czasu do redagowania pisma esperanckiego, powołano na redaktora organu dra Chybczyńskiego z Warszawy, dając mu do pomocy miejscowy komitet redakcyjny i stałych współpracowników w różnych krajach. Pismo ma zapewniony zasiłek finansowy z kasy T. E. K. A. i może liczyć na powodzenie.

Po ukończeniu ostatniego posiedzenia zdjęto fotografię grupową a następnie udano się na wspólny obiad w hotelu Polleña, gdzie prof. Bujwid podejmował gości.

Lekarze esperantyści wzięli udział w zwiedzaniu zakładu prof. Olszewskiego, gdzie asystent p. Drozdowski demonstrował przyrząd do skraplania dużych ilości powietrza jakoteż nowy manometr do mierzenia ciśnienia gazów przy zmianach ciepłoty.

Zwiedzono nowy zakład fizyczny, przyczem profesor fizyki w Sorbonie p. Cotton, pozostający w korespondencji z prof. Natansonem (nieobecny podówczas w Krakowie) wyrażał się z wielkim uznaniem o zakładzie i naszym uczonym.

Z innych szczegółów kongresu, interesujących lekarzy, zasługuje na wzmiankę publiczny odczyt esperancki p. Ebenezera Howarda, twórcy miast ogrodowych, którego idea w ciągu kilku lat ostatnich w całym świecie wielkiego nabrała rozgłosu i już w wielu miastach doczekała się urzeczywistnienia. P. Howard pierwszy założył miasto ogrodowe w Letchworth pod Londynem. Od kilku miesięcy przyłączył się do ruchu esperanckiego i po raz pierwszy w Krakowie wystąpił przed obcymi z odczytem w języku esperanckim, ilustrując swe opowiadanie licznymi obrazami świetlnymi.

AUTO-AERO

Największe w kraju przedsiębiorstwo automobilowe.

GARAGE-BOKSY

Pierwszorzędne warsztaty reparycyjne, urządzone według ostatnich wymogów techniki.

Samorodne spajanie, wulkanizator uniwersalny, parowy, amerykańskie maszyny do obróbki metali, z popędem elektrycznym. — Pierwszorzędne siły fachowe. — Stacja benzyny i smarów dzień i noc otwarta. — Czyszczenie wozów. — Magazyny wszelkich przyborów automobilowych. — Na żądanie wysyłamy specjalistów inżynierów i monterów.

Telefon 160.

AUTO-AERO

Lwów, ulica Chocimska.

Wyłączne zastępstwo światowej sławy

„FIAT“

Adres telegraficzny: **Autero, Lwów.**

Nowość!

PLANTACOL

Syrup z Plantago lanceolata, jedyny wypróbowany i niezawodny środek przeciw kokluszowi u dzieci, nie zawierający żadnych narkotyków — jak również

Laboratorium chemiczno-farmaceutyczne Apteki pod „Hygiea“ EMILA JEZIEŃSKIEGO dz. B. SCHEINBACH, Lwów, ul. Gródecka 30. — Telefon 1181.

PLANTACOL CODEINATUS

Syrup Sulfoguajakolowy z Plantago i kodeiną przeciw kaszlowi, katarom i zaflegmieniu płuc u dorosłych poleca PT. Panom Lekarzom do ordynacyi

Nowość!

Wielce sympatyczny ten starzec, okazujący prawdziwie młodzieńczy zapał w propagowaniu nowych idei humanitarnych, użył nam rękopisu esperanckiego dla użytkowania jego referatu w polskim tłumaczeniu w naszym piśmie.

Nie podajemy szczegółów z ogólnych zebrań i manifestacji kongresowych, gdyż znane są z pism codziennych. Prezydent kongresu dr. Mikołajski dzień za dniem drukował w „Kurjerze Lwowskim“ (nr. 367, 369, 371, 373, 375, 376, 377, 379) swe spostrzeżenia i tam znajdzie czytelnik najwięcej bezstronne opowiadanie o tych uroczystościach. Specjalny numer, poświęcony kongresowi, wydały „Nowości Ilustrowane“ z 23. sierpnia b. r. Fotografie z kongresu zamieściły pisma ilustrowane w kraju i za granicą.

Od 500 lat leczą

światowej sławy radio - siarkowe
gorące źródła i kąpiele błotne w

TRENCSEN-TEPLICZ

Górne Węgry.

Główna linia kolejowa Berlin — Oderberg — Wiedeń,

podagrę, reumatyzm etc. Nowe budynki z wykwiśniętym urządzeniem. Nowy Grand Hotel. Nowe łaźienki. Romantyczne położenie górskie. Otwarte cały rok. Wspaniała wiosenna kuracja. Pensjonaty nie drogie. Dla domowej kuracji wysyła szlamu. — Prospekty: Dyrekcja kąp.

Miasta ogrodowe.

Odczyt Ebenezera Howarda, pierwszego twórcy miasta ogrodowego w Letchworth, wygłoszony w języku esperanckim na kongresie esperantystów w Krakowie w dniu 14. sierpnia 1912.

Sławny w całym świecie twórca miasta ogrodowego p. Howard miał odczyt o swojej idei na odbytym niedawno kongresie esperantystów w Krakowie i był łaskaw użyć nam rękopisu esperanckiego w celu użytkowania go w przekładzie w naszym piśmie. Sądzimy, że opowiadanie autora zainteresuje czytelników, tem więcej, gdy idea miast i przedmieść ogrodowych także w naszym kraju w ostatnich czasach wielkie budzi zajęcie. (Przyp. Redakcyi).

Przyjaciele!

Wielce się cieszę, że mam sposobność w tym zajmującym i starożytnym grodzie mówić przed wami o ruchu w sprawie miast ogrodowych.

Po raz pierwszy przemawiam o tem ważnym przedsięwzięciu w kraju, obcym dla mnie; to też pragnę zaraz w pierwszych moich słowach wyrazić serdeczną podziękę dla naszego mistrza Zamenhofa, bo jego wielki wynalazek, język esperanto, umożliwił mi to, o czem do niedawna nawet nie marzyłem. Gdyby nie było esperanta, nigdy nie mógłbym doznać tej wielkiej przyjemności, którą dziś odczuwam, gdy własnym głosem przemawiam do osób z różnych krajów o praktycznych wynikach pomysłów, niewątpliwie nadzwyczaj ważnych dla ludzi we wszystkich krajach.

Nasampród przypomnę, że esperanto jest wynikiem szczególnych okoliczności. Nasz mistrz Zamenhof wychowywał się w mieście, w którym panował chaos, spowodowany przez to, że mieszkańcy tego miasta mówili różnymi językami. Ten fakt naprowadził go na myśl, że wspólny język byłby bardzo pożytecznym i dopomógłby znacznie do wzajemnego porozumienia się. I dziś mamy już ten język: esperanto.

Otóż niech mi będzie wolno nadmienić, że i mój pomysł miasta-ogrodu poniekąd miał podobny początek. Bo znowu ja, twórca ruchu w sprawie miast ogrodowych, urodziłem się i mieszkałem w największym mieście na świecie, olbrzymim Londynie i codziennie patrzyłem na klęski, wynikające z nadmiernego rozrostu miasta, zwłaszcza, gdy nie ma też żadnego planu zabudowania tego miasta i gdy grunt w niem i w okolicy nie należy do ludności, lecz do nielicznych jednostek, które za małe skrawki ziemi żądają bardzo wygórowanych czynszów.

I moje rozważania przywiodły mnie do następujących wniosków:

We wszystkich krajach ludzie silni i zdrowi opuszczają wsie i nagromadzają się w wielkich miastach. Tym sposobem wieś, potrzebująca bardzo silnych ludzi do uprawy ziemi, traci ich a równocześnie wielkie miasto, gdzie jest już wiele ludzi słabych i chorych, otrzymuje nowy przybytek jednostek silnych i zdrowych, które wypierają i pozbawiają zajęcia ludzi schorzałych.

Pomyślałem więc, że byłoby niezmiernie pożytecznym dla ludzkości, a do urzeczywistnienia możliwym zbudowanie w Brytanii, w polach nie zajętych jeszcze, nowego miasta, jako wzoru dla całego świata.

Dla osiągnięcia tego celu postanowiłem napisać książkę i w tej książce opisać miasto, istniejące wprawdzie tylko w wyobraźni, ale zarazem możliwe do urzeczywistnienia.

Wydałem książkę w r. 1898 pod tytułem „Miasta-ogrody jutrzejszej doby“.

Wykazałem w niej niezbicie, że byłoby rzeczą praktyczną zbudować nowe miasto na wolnych przestrzeniach wiejskich. Dowiodłem, że ziemia pod całe to nowe miasto o wiele mniej będzie kosztować, niż grunt w starym, dużym mieście, na którym powstać mogą tylko nieliczne domy lub choćby tylko jedna ulica. Przepowiedziałem, że będzie można ściągnąć do nowego miasta wielu właścicieli fabryk, gdyż będziemy mogli za bardzo małą opłatą wynająć im grunt dla ich fabryk. Przepowiedziałem też, że robotnicy chętnie w nowym mieście będą mieszkali, bo będzie można wynajmować im piękne domki z pięcioma pokojami za czynsz nie większy, niż płacą w wielkim mieście za mieszkanie jednoizbowe lub dwuizbowe przy ulicy, gęsto zaludnionej.

A dalej, nie chcąc, by nowe miasto było siedzibą tylko jednej klasy społeczeństwa, twierdziłem, że do nowego przedsięwzięcia powieździe się zwabić także wiele osób bogatych, jakoteż miernie zamożnych, które zapragną żyć wraz z rodzinami w mieście zdrowem, zajmującym, rwałem się do postępu i tchnącym atmosferą przyjaźni. Te osoby dopomogą nam uczynić z nowego miasta bardzo przyjemne ognisko domowe dla nich samych a także i dla innych.

Dzieło to moje przetłumaczono na język niemiecki, francuski, rosyjski, japoński, w części na norweskimi, włoski i inne języki i wkrótce zyskało poparcie wielu, jakkolwiek ogólna opinia była, że Howard jest poprostu marzycielem i że pomysł jego nie da żadnego praktycznego wyniku.

Drugim krokiem, który uczyniłem, było utworzenie związku w celu rozpowszechnienia mej idei i zyskania wielkiej liczby zwolenników. I w tych staraniach bardzo mi się powiodło, chociaż, naturalnie nie natychmiast. Nazwałem związek „Stowarzyszeniem miasta ogrodowego“.

Po trzech latach energicznej działalności tego stowarzyszenia przyłączył się do niego znakomity prawnik p. Ralfa Neville i od tej chwili idea czyniła bardzo szybkie postępy a w r. 1903 powstała spółka akcyjna w celu zakupienia wielkiej posiadłości i budowy nowego miasta. Spółka ta przyjęła nazwę: „Pierwsza spółka miast ogrodowych“.

Proszę na jedno zwrócić uwagę. Spółka ta nie była zwykłą spółką, nie założono jej w celu zdobywania wielkich zysków dla akcjonariuszy lub dla dyrektorów. Przeciwnie utworzyła się ona, aby spełnić dobre dzieło dla Brytanii i dla całego świata.

Zarazem należało być nadzwyczaj praktycznym, aby przygotować proste drogi dla bardzo szerokiego ruchu. Postanowiono więc w sposób prawnie obowiązujący, że oprócz 5% dla akcjonariuszy spółka odda nowemu miastu cały zysk z przedsiębiorstwa.

Dalej postanowiono, że gdy nowe miasto dostatecznie wzrośnie, mieszkańcy będą mieli prawo odkupić od spółki grunt całe miasto, jak również różne przedsiębiorstwa, np. gazownię, elektrownię i t. d. po cenie słusznej i równej własnym kosztem, tak, że wówczas lud tego miasta-ogrodu będzie posiadał własną ziemię, a więc i posiadaczem własnego życia w większej mierze, niż to zazwyczaj ma miejsce.

Oto, pierwszy obraz świetny¹⁾ przedstawia mapę posiadłości, którą zakupiło stowarzyszenie miasta ogrodowego. Linia czerwona oznacza granice. Od południowego do północnego krańca jest około 6 i pół kilometrów, a od granicy zachodniej do granicy wschodniej około 5 kilometrów.

I fakt to ciekawy. Miasto ogrodowe ma prawie dokładnie tę samą przestrzeń, co miasto Kraków. Dowiedziałem się o tem dopiero dzisiaj od architektki krakowskiej p. Matkowskiej, który wraz z p. Czajkowskim i p. Machińskim odwiedził mnie rano i obdarzył ślicznymi książkami i ilustracjami.

Majątność leży o 53 kilometrów na północ od Londynu. w okolicy, która przed 10 laty miała bardzo mało mieszkańców, gdyż opuścili oni wsie i podążyli do wielkich miast, już i tak zbyt przeludnionych. Ba, majątność leżała w okręgu, nazywanym „pustynią“ hrabstwa Hertford. Chociaż w niej były 4 wioski, cała liczba ich mieszkańców wynosiła zaledwie 400 osób.

Obecnie już po 9 latach pracy mieszka w tych dobrach przeszło 7.000 ludzi. Miasto ma 1.400 domów i domków, trzy kościoły, cztery miejsca zebrań; posiada nadto własną gazownię i elektrownię. Jest tam 22 kilometry nowych dróg; wszystkie obsadzone drzewami. Są dalej trzy hotele, prócz tego założono kooperatywne gospodarstwo domowe, o którym mój przyjaciel p. Mudie wam opowie²⁾.

¹⁾ Jakkolwiek nie możemy dołączyć rycin obrazów świetlnych, które p. Howard podczas odczytu przedstawiał, pozostawiamy bez zmiany pierwotny tekst odczytu w dosłownym niemal tłumaczeniu, aby jak najwierniej oddać myśli autora.
Przyp. tłumacza.

²⁾ Obecny na odczycie p. Bollingbroke Mudie skreślił obraz kooperatywnego gospodarstwa domowego, zaznaczając, że w Anglii nie tak łatwo o służbę, jak w Krakowie, tam więc wspólne ognisko domowe, zwalnające od utrzymywania sług, ma wielkie znaczenie. P. Mudie chwalił i inne urządzenia Letchworthu, między innymi wielką salę zebrań, w której odbywają się także zgromadzenia miejscowych esperantystów.
Przyp. tłumacza.

Dotąd stowarzyszenie miasta ogrodowego wydało na zakupno posiadłości i różne przedsiębiorstwa około 4 miliony spesmilów³⁾, podczas gdy inne spółki i osoby wydały drugie tyle. Razem więc wyłożono sumę 8 milionów spesmilów.

Proszę zwrócić uwagę na to, że droga żelazna dzieli posiadłość na dwie, prawie równe części i łączy nasze miasto z miastem uniwersyteckim Cambridge, w którym przed 5 laty odbył się trzeci międzynarodowy kongres esperantystów.

Spodziewać się można, że te oba miasta, starożytne miasto i całkiem nowe miasto nawzajem na siebie pouczająco będą oddziaływały. Już kilku profesorów z Cambridge zamieszkało w Letchworth, albowiem Letchworth rozłożyło się na wzniesionym terenie i jest najzdrowszym miastem w Anglii.

Pierwszym naszym celem w tem przedsięwzięciu było zbudować nowe miasto w centrum posiadłości i zużytkować pola, otaczające miasto, jako pas gruntów uprawnych. Zwracam uwagę, że nie zamierzamy pokryć całej tej przestrzeni budynkami, lecz pod budowę przeznaczamy około trzecią część w środku. Reszta pozostanie na zawsze polem. W ten sposób chcemy zapewnić na zawsze ludności pożytki miasta, połączone z pożytkami i pięknnością wsi. Inaczej mówiąc, chcemy niejako w małżeńskim stadle skojarzyć miasto ze wsią.

I raczcie zważyć, że poblizze pól zwiększa cielesne zdrowie mieszczan, a równocześnie poblizze miasta przysparza włościom zdrowia umysłowego.

Nadto w części rolniczej posiadłości produkuje się mleko, warzywa, owoce, które można spieniężyć w mieście. W miarę wzrostu miasto stanie się stopniowo coraz lepszym rynkiem zbytu dla mieszkańców części rolniczej.

Teraz pokażę wam kilka obrazów z naszego pasu rolniczego, a proszę o tem pamiętać, że te rysy miasta ogrodowego wcale nie zatracą się, ani nie ulegną wypaczeniu przy dalszym wzroście miasta, owszem będzie się je starannie zachowywało, aby stały się źródłem rozkoszy dla mieszkańców.

Oto rzeczka Ivel, która płynie przez północną część posiadłości, około 2¹/₂ kilometra od centrum miasta. Słynie z hodowli pstrągów. Prawo łowienia ryb w tej rzece kosztuje rocznie 250 spesmilów; lecz nie będę zapewniał, czy zapłaciwszy tę sumę, powetujecie sobie ten wydatek rybami, które złowicie.

Tu jest dom, który stał jeszcze wtedy w tej posiadłości, gdy spółka ją nabyła.

A tu bardzo piękna drożyna. Zwią ją Letchworth Lane. Wiedzie do wsi Willian, która leży na południowym krańcu posiadłości.

Tu park letchworthski, bardzo piękna część posiadłości, a niedaleko korso przy zatoce.

Dalej widać starożytny, maleńki kościół. W czasie gdy zakupiliśmy posiadłość, wystarczał aż zanadto dla włościan, lecz dziś już w nim zbyt byłoby ciasno i musiano inne kościoły zbudować.

To hotel Letchworth Hall, bardzo zajmujący, piękny i wygodny. Bardzo blisko stąd do korsa zatoki i wielu gości używa jego gustownych urządzeń. Spodziewam się, że w najbliższym czasie powitam wielu z was w nim. Napiszcie mi, że zamierzacie przybyć. A mamy tu wielką garść esperantystów.

Tu widać dwa obrazy ze wsi Willian.

Dotąd, jak zauważyliście, pokazałem kilka obrazów z części wiejskich posiadłości, w których nigdy nie powstaną ulice domów.

Ale zanim opuszczę rolniczą część posiadłości, pozwólcie, że poruszę bardzo ważną sprawę.

Gdy spółka zakupiła tę posiadłość, były w już w niej 2 karczmy: jedna w Norton w północnej części, druga w Willian na krańcu południowym. Powstało pytanie, co z niemi zrobić? Niektórzy mówili: zamknijcie je! Inni mówili: nie! Ostatecznie spółka nie zamknęła karczem, lecz oddała je w ręce specjalnej spółki, która dobrze je prowadzi i ustanawia zarządcę. Nie wolno mu ciągnąć zysków ze sprzedaży napojów wysokowych, lecz może policzać sobie zysk ze sprzedaży napojów bezalkoholowych.

Ale teraz nasunęło się znów pytanie, jak postąpić w centralnej części posiadłości, to jest w samym mieście, bo wspomniane dwie karczmy leżą w naszym pasie rolniczym.

Otóż patrzcie, jak spółka postąpiła. Orzekła, że jest to sprawa, w której sama ludność powinna rozstrzygnąć, bo kwestya ta jej dotyczy. Zapytamy więc — powiedziano — o zdanie mieszkańców. Damy głos osobom dorosłym. A ponieważ nasze miasto stoi w przednich szeregach ruchu społecznego, damy głos nie tylko mężczyznom, lecz i kobietom. Tak też uczyniono. A teraz znów wy zapytacie: jaki był wynik głosowania? Zaraz odpowiem.

Gdy po raz pierwszy zarządzono głosowanie, otrzymano odpowiedź: nie!

Przy drugim głosowaniu po trzech latach odpowiedziano: nie!

³⁾ „Spesmil“, teoretyczna jednostka monetarna, wprowadzona przez esperantystów w stosunkach międzynarodowych, odpowiada 2.40 kor. w monecie austriackiej. Przyp. tłumacza.

Po dalszych trzech latach w ostatnim czasie odpowiedziano: nie!⁴⁾

Wskutek tych głosowań nie ma ani jednej karczmy w mieście nowem, liczącem dziś siedm tysięcy mieszkańców. Rozumie się, że kto chce używać upajających trunków, ten może je posiadać w domu.

Czy z powodu braku karczem panuje smutek w mieście? Pokażę wam kilka obrazków świetlnych a sami po nich osądzicie.

Oto kąpiele ludowe na wolnem powietrzu. W oznaczonych godzinach otwarte dla mężczyzn i chłopców, w innych godzinach dla kobiet i dziewcząt a znów osobne godziny przeznaczono dla rodzin. Cena dla dorosłych osób jest dziesięć spesdeków albo dwa angielskie pensy⁵⁾; chłopcy i dziewczęta płacą po pięć spesdeków.

Tu trzy obrazy przedstawiają tańce młodzieży. Urządza my wiele zabaw ludowych.

Oto ślizgawka. A tu jest wykop, w którym odbywa się strzelanie na wolnem powietrzu.

Tu, z lewej strony, jest klub dla dziewcząt, przytykający z prawej strony do Howard Hall, który zbudowano dla uczczenia pamięci mej małżonki, dzielnej współpracowniczki w naszej sprawie. Oto wnętrze tej hali. Jest ona mała, lecz obecnie mamy inne, większe.

Mamy też w naszym mieście pałac z wystawą obrazów, dwa kluby robotnicze ze stołami bilardowymi i pokojami do gier i czytania, klub stowarzyszeniowy dla panów, mamy wiele miejsc, w których odbywają się gry na wolnem powietrzu, naprzykład miejsce nad zatoką, miejsce do gry w piłkę nożną, do gry lawn-tenis, do gry w kręgle.

A oprócz pięknych pól na obwodzie miasta, o których już mówiłem, posiadamy ładny park w pobliziu centrum miasta, nazwany Norton Common. Pokażę cztery widoki z tego parku.

Mamy dalej trzy hale, które już nie są dostatecznie wielkie dla szybko wzrastającego miasta. Odbywają się tu zebra nia i dyskusye wielu towarzystw i związków, jakoież bale i przedstawienia teatralne.

O, tak, w Letchworth ludzie umieją używać rozrywek, w mieście naszym panuje szczęście i przyjaźń a życie nasze jest bardzo zdrowe.

Zapytacie, dla czego panuje u nas szczęście i przyjaźń i dlaczego cieszymy się pełnią zdrowia? Powiem wam, dla czego?

Oto widzimy, że z naszego małego miasta wyrasta w świecie całkiem nowe życie, jak z drobnutkiego nasienia wyrasta dąb.

Dlaczego? Oto dlatego, bo rozwinęliśmy ważne zagadnienie, wskazaliśmy, jak stworzyć warunki zdrowotności nie tylko dla bogaczy, ale i dla biedaków. Znaleźliśmy środki dla takiego zespołu warunków, aby cała ludność miasta mogła pracować w stosunkach zdrowych, aby mogła korzystać z zabaw w jasnej i pięknej okolicy, aby też mieszkała i spała w zdrowych domach bardzo dobrze oświetlonych światłem słońca, w dostatku świeżego czystego powietrza, w domach dostatecznie przewietrzanych i wygodnych.

Dość już mówiłem o tej dogodności, że można oddechać świeżem, wolnem powietrzem na polach miasta ogrodowego i w parkach w samym mieście. Teraz pomówię o pracy mieszkańców i o ich domkach. W tym zakresie dokazaliśmy cudów. Mówię, że dokazaliśmy cudów, bo zdziałaliśmy to, o czem prawie cały świat handlowy twierdził, że „to jest niedorzeczne marzenie, rzecz niemożliwa“. A przecież jeśli się dokonuje rzeczy niemożliwej, dokonuje się cudu.

Stworzyliśmy z pustyni, niemal bezludnej, z miejscowości, którą ludzie porzucili, piękne i zdrowe miasto. Jak gdyby potężnym magnesem przyciągnęliśmy fabryki z olbrzymiego miasta Londynu, gdzie robotnicy pracowali w warunkach, szkodliwych dla zdrowia i wielce niedogodnych, do nowego, pięknego, zdrowego i przyjacielskiego miasta, w którym pracują wśród warunków o wiele zdrowszych.

W Londynie po ukończeniu codziennej pracy odjeżdżali daleko do miejsc, gęsto zaludnionych, za które opłacali dużo pieniędzy. Teraz mieszkają w pobliziu miejsce pracy i w pobliziu miejsc, w których oddają się zabawom. Mieszkają nawet tak blisko pracowni, że mogą spożywać obiad razem ze swą rodziną zamiast pochłaniać strawę na ulicach przeludnionych wielkiego miasta.

Pokażę wam teraz mapę środkowej części posiadłości. Wchodziło do naszego planu, aby fabryki umieścić w osobnej części miasta. Część ta jest blisko drogi żelaznej i wybudowaliśmy sieć bocznych torów, które są bardzo przydatne dla fa-

⁴⁾ Nawiasowo wyjaśnił prelegent, że taki wynik głosowania zawdzięcza miasto przeważnie równouprawnieniu kobiet przy głosowaniu, gdyż kobiety same przeciw karczmom głosowały i wszczęły przeciw nim wielką propagandę. Przyp. tłumacza.

⁵⁾ Spesdek — esperancka teoretyczna jednostka momentarna międzynarodowa, stanowiąca jedną setną część spesmila, a równa 24 gr. Zatem 10 spesdeków równa się 24 gr. austriackim. Przyp. tłumacza.

bryk. Także zaopatrzyliśmy tę dzielnicę w tanią siłę elektryczną dla oświetlenia fabryk i dla popędu maszyn. Również postaraliśmy się o dostarczenie taniego gazu.

Tej dzielnicy nie widać z większego parku miejskiego, albowiem wzgórze ją zasłania. I bardzo łatwo można żyć w tym mieście, prawie nie wiedząc o tem, że jest ono nie tylko piękną siedzibą dla ludzi, posiadających pieniędzy podostatkiem, ale także miastem, w którym istnieją liczne i wielkie zakłady fabryczne dla robotników.

Zobaczycie kilka obrazów świetlnych, przedstawiających fabryki miasta ogrodowego. Są przeróżne fabryki, lecz zbyt czystym jest, bym ich bardzo wiele pokazywał.

Oto fabryka W. H. Smitha i syna. Jest to introligatornia a jej dyrektor jest jednym z najbiedniejszych i najczystszych mężów w wielce użytecznym kunszcie introligatorskim. Nazywa się p. Douglas Pockerell.

Tu wewnątrz pracowni. Mówią, że jest to bezwątpienia jedna z najlepiej zaopatrzonych introligatorni w Anglii. A zarządca mówił mi, że robotnicy są zdrowsi, zręczniejsi i lepiej odziani, niż gdy mieszkali w Londynie.

Tu drukarnia Ardena. Z lewej strony widać domek. Jest to mieszkanie dozorca fabryki. Oprócz paru podobnych domków w całej dzielnicy fabrycznej nie ma domków ani domów, lecz same tylko fabryki.

Oto inna introligatornia. Jest to introligatornia Dent'a i synów, która wydaje słynne, tanie książki, zwane „biblioteką dla wszystkich”.

Ten obraz przedstawia ładną drożynę, wiodącą do fabryki. Jest to fabryka Lacre, w której wyrabia się motory naftowe (specjalnie motory, używane przy przewozie towarów). Spółka Lacre właśnie przystępuje do powiększenia w dwójnasób fabryki.

Tu jest fabryka Phoenix, która również wyrabia motory naftowe, lecz używane przez osoby prywatne.

Tu fabryka kinematograficzna. Wyrabiają w niej ruchome fotografie. Tuż w pobliżu jest stacya telegrafu bez drutu.

A oto mała fabryka, w której wytwarza się bardzo piękne jedwabne i wełniane tapety. Niektórych ładnych wytworów tej fabryki użyto przy uroczystościach koronacyjnych króla brytańskiego N. P. Edwarda VI.

Prócz tego mamy wiele innych fabryk, jak fabrykę rytonniczą, fabrykę szwajcarskich haftów, fabrykę fontan, zwanych gejszami, fabrykę wyrobów kalikotowych, fabrykę, dostarczającą okien i drzwi przy pomocy najpostępowszych maszyn, fabrykę papieru do fotografii, a nawet jest tu spółka amerykańska, wyrabiająca gorsety, zwane gorsetami „Sperella”. Ta ostatnia firma ustanowiła premie dla zachęty do uczenia się esperanta, gdyż dźwięki tej ukochanej mowy rozbrzmiewają w powietrzu miasta ogrodu, z którego także na ten kongres przybyli państwo Goodliffe, ruchliwi propagatorowie esperanta.

A teraz opowiem o domkach, w których mieszkają robotnicy i pokażę wam kilka obrazków.

Powiedziałem wam już, że możemy wynajmować całe domki po niższej cenie, niż płaci się w wielkim mieście za jedną lub dwie izby. Wynajmuje się domek z 3 pokojami sypialnymi na górze, z kuchnią i kredensem na dole, za trzy spesmile⁶⁾ tygodniowo, a nawet i taniej, każdy zaś domek ma ogród.

Tu widzicie kilka domków, wynajmowanych za cenę dwóch spesnilów 75 spesdeków⁷⁾ na tydzień. Czynnosc za te pobliskie domki wynosi trzy do czterech spesnilów⁸⁾.

Teraz pozwólcie, że zapytam was, jakie są najistotniejsze warunki zdrowego mieszkania? Z pewnością odpowiecie: wielka obfitość światła i powietrza. I macie rację. Bo światło i powietrze są darami, przynoszącymi zdrowie, a jest ich dość dla wszystkich. Dla czegoż więc nie wszyscy używać ich mogą? Oto dla tego, bo ziemia w wielkich miastach jest bardzo droga i zmuszeni jesteśmy tak budować domy, że wypędzamy z nich te dobroczynne pierwiastki zdrowia. Jest to bez wątplenia ogromną klęską i trzeba koniecznie leczyć to zło za jakąkolwiek cenę. W mieście ogrodowym, to jest w nowym mieście, zbudowanym od początku w polach, gdzie ziemia nie kosztuje wiele, niema tej trudności. Grunt w Letchworth płaci się tylko po 34 spesmile⁹⁾ za 36 metrów kwadratowych. Spółka miast ogrodowych przyjęła za normę, że przeciętnie nawet najmniejsze domki będą miały skrawek ziemi o takiej przestrzeni. Ten prosty fakt jest wielkim krokiem naprzód.

Także i ta okoliczność umożliwia nam wynajmowanie domków po niskiej cenie, że w naszym mieście jest kilka spółek i kilka prywatnych osób, budujących domki, a nie potrzebujących wielkich dywidend, lecz zadowolających się 4 lub 5 procentami od włożonego kapitału. Są też u nas mężowie, oddani sprawom publicznym i poświęcający wiele czasu na to ważne przedsięwzięcie.

I jeszcze jedna jest przyczyna taniości domków. Budujemy je w wielkiej liczbie.

Pokażę obrazy, z których wytworzycie sobie wyobrażenie o wielkiej przestronności, istniejącej wszędzie w mieście ogrodowym. A pamiętajmy, że ta wielka przestrzeń nie tylko dlatego ma znaczenie, że przez obfitość światła i powietrza utrzymuje zdrowie rodzin. Robotnicy mogą także mieć pożytek ze zbioru jarzyn i owoców, które hodują. Sprawia im też przyjemność i orzeźwia ich praca we własnym ogrodzie.

Nadmienię, że nasze miasto ogrodowe dziwnie nadaje się do hodowli róż. Proszę spojrzeć na następne obrazy fotograficzne, które przedstawiają hodowlę kwiatów.

Pokrótko należy wspomnieć o naszych szkołach. Oto obraz jednej z nich. Szkoła ta zajmuje przestrzeń około 90 metrów kwadratowych. Tak oto przedstawia się sala szkolna. Wychowuje się w tej szkole około 700 dzieci.

A to znowu szkoła prywatna dla dzieci z rodzin zamężnych.

Następne fotografie okazują, jak budujemy ważniejsze drogi. Przy tej oto drodze dom od domu jest oddalony około 36 metrów. Sama droga jest stosunkowo wąska i ma tylko 10 metrów szerokości. Ale, jak widzicie, w ten sposób jest urządzona, że, jeżeli później ruch przechodniów tego będzie wymagał, będzie ją można rozszerzyć. Wtedy usunie się zielone brzegi, które widać na obrazie.

Proszę teraz ocenić najlepszy wynik tego szczodrego zaopatrzenia miasta w światło, powietrze i przestrzeń. Dziecię, zrodzone w Letchworth ma dwa razy większe prawdopodobieństwo, że dożyje drugiego roku życia, niż dziecko, zrodzone w Londynie. A zważyć trzeba, że Londyn jest jednym z najzdrowszych wielkich miast. Cóż znaczy ten fakt? Znaczący, że nie tylko wiele jest uratowanych od śmierci niemowląt, ale także, że wszyscy, żyjący w Letchworth, będą zdrowsi i silniejsi. My prawdziwie wydajemy nowe pokolenie ludzi. Wyjdzie z ciasnyc miast i życie to samo.

Tu kilka sklepów w naszym mieście. Przypominam, że dotąd mamy tylko 7000 mieszkańców. Wkrótce będziemy mieli 30.000.

To Noel Howe. Dom dla dzieci, które przebywały w szpitalach w Londynie i które potrzebują świeżego, czystego powietrza dla zupełnego wyzdrowienia. Dom ten stanął ofiarnością szczodrego lekarza.

A to dom mego przyjaciela p. Bates, starca, który przed laty począł uczyć się Volapük'u. Teraz jest esperantystą. Mam w Letchworth dużo obrazów wielkich domów, lecz ich tu nie przywożę, bo pragnęłam mówić głównie o życiu robotników, o których często się zapomnia przy rozprawach o upiększaniu naszych wielkich miast.

Już zmierzam ku końcowi. Ale pozwólcie, że dodam osobistą uwagę. Przed dziesięcioma miesiącami począł poważnie studiować esperanto, bo jestem pewny, że język esperantcki da mnie i innym świetny sposób wyjaśnienia i rozpowszechniania ewangelii miast ogrodowych. Pytacie, dlaczego? Odpowiem: dlatego, bo esperantyści są ludźmi, którzy zawsze są gotowi przyjąć nowe, słuszne idee, a w szczególności idee, zmierzające do zwiększenia dobrobytu i braterstwa wśród ludzi.

Nie pora, bym wam zalecał systemy, które macie wybrać w celu zastosowania omówionych przezemnie zasad do różnych krajów i miast. Nie pora, bym mówił o systemie przedmieść ogrodowych, albo o systemie wsi ogrodowych, albo o mieście parku dla esperantystów, o którym słyszałem przed kilkoma dniami, będąc w Monachium. Ale proszę was usilnie, stęsuście je z wielką siłą i z wielką roztropnością, a w duchu braterstwa!

Na rzecz Lwowskiego Towarzystwa Ratunkowego
ze sprzedaży **tutek** zdrowotnych

10% **Pierwsza Pomoc** **10%**
z żółtą watą,
pochłaniającą wszelkie szkodniki nikotyny.
Darmo! Próbkę w każdej trafice **Darmo!**
darmo do nabycia!

W sprawie ochrony macierzyństwa.

Międzynarodowy związek dla ochrony macierzyństwa rozesłał następującą odezwę:

„Życie — to rozwój. Treścią i celem wszelkiego rozwoju jest doskonalenie się. Na mocy praw przyrodzonych dokonał się olbrzymi postęp życia ustrojowego i osiągnął najwyższy szczebel w rodzaju ludzkim. Lecz przez to jeszcze sprawa ewolucji nie jest całkowicie dopełniona. Człowiek podlega również prawom

⁶⁾ 3 spesmile = 7:20 kor.

⁷⁾ 2 spesmile 75 spesdeków = 6:60 kor.

⁸⁾ 3—4 spesmilów = 7:20—9:60 kor.

⁹⁾ 34 spesmile = 91:60 kor.

Przyp. tłumacza.

Przyp. tłumacza.

Przyp. tłumacza.

Przyp. tłumacza.

rozwoju i jest zdolny do dalszego doskonalenia się. Wiedza uczy nas poznawać te prawa, zaś rozum i wola wymagają, aby znajomość ich zużytkować na korzyść własnego rozwoju; aby w społecznym współdziałaniu ze świadomością celu zdążać do ustrojowego i duchowego udoskonalenia rasy i tym sposobem przysposobić grunt dla kultury wyższego stopnia, dla osiągnięcia szlachetniejszych, a zarazem szczęśliwszych warunków życia.

Pierwszym, przedwstępnym warunkiem ciągłego, w górę postępującego rozwoju, jest utrzymanie zdrowia rasy. Najznakomitszym środkiem do tego celu jest dobór, dokonywany się podczas rozmnażania gatunku. Dobór ten utrzymać silnym, zdrowym i czystym, przystosować go do celu doskonalenia się, wydobyć pożytek z życia płciowego ludzkiego zarówno dla dobra jednostek żyjących, jakoteż dla podniesienia gatunku: oto jest najwyższe zadanie postępującej cywilizacji.

Z tego stanowiska spoglądając, widzimy, że **życie płciowe teraźniejszego pokolenia** okazuje zjawiska nietylko hamujące postęp, ale nawet zagrażające mu całkowitem unicestwieniem; zjawiska, które nietylko stoją w najostrzejszej sprzeczności z błyszczącym całokształtem kultury współczesnej, ale nadto sprzeciwiają się uzyskanym przez naukę wyobrażeniom o warunkach naszego rozwoju.

Widzimy, że nad dzisiejszym życiem płciowym wszystkich sfer społecznych panuje jawna i skryta prostytutka, to jest bezwarunkowe oddawanie się płciowe w zamian za korzyści materialne. Patrzymy na to, jak stosunki między płciami są zakażone chorobami płciowymi, trawiącymi rdzeń narodu, udaremniającymi w niezliczonej ilości małżeństw osiągnięcie najgłówniejszego celu w obowiązkach wobec rodzaju ludzkiego.

Potęę płciowości, wzbudzającą naszą krew, osłaniamy obłudą i zatajeniem; wobec wszystkich szkodliwości stosujemy system tuszowania, tworzący najlepsze podłoże dla ich rozrostu.

Zawieranie małżeństw jest najważniejszą dziedziną doboru płciowego. W tym zakresie uwydatnia się ujemnie okoliczność, przytłaczająca rozwój ludzkości, mianowicie spojenie spraw pieniężnych z miłością, nieszczęsna zależność wyboru małżonka od interesów majątkowych kosztem zdrowia i zdolności do życia całego potomstwa. Małżeństwo samo przez się, o ile jest zawarte na podstawie prawdziwie swobodnego, własnowolnego wyboru, jest ideałem związku płci u ludzi. A jednakże związek pomiędzy mężczyzną a kobietą nie bywa oceniany podług żywej treści stosunku, opartego na duchowej i cielesnej wspólności, nie podług istoty osobowości, tworzących ten związek jednostek, nie podług ich woli podjęcia się wszelkiej odpowiedzialności, lecz tylko wyłącznie podług tego, czy w danym wypadku uczyniono zadość skostniałej formalistycy, czy też nie. Zabójczym przymusem nierozdzielności zakute w kajdany małżeństwo, po największej części pozbawione szczęścia, wiedzie do cudzołóstwa w czynie a przynajmniej w myśli. A nadto dzisiejsza instytucja małżeństwa stawia rozliczne wymogi społeczne i ekonomiczne, władza państwowa otacza je spazconem ustawodawstwem: wszystkie te okoliczności zmuszają niezliczone tysiące mężczyzn i kobiet w najcięższym wieku do bezżeństwa, do wyrzeczenia się szczęścia w życiu, do wyrzeczenia się potomstwa. Tym sposobem dzisiejsze małżeństwo nie dźwiga, lecz powstrzymuje rozwój i doskonalenie się rodzaju ludzkiego.

Równoległe z „małżeństwem“ wytworzone związki „poza-mażeńskie“ stały się przedmiotem wielostronnych zakazów. Lecz mężczyźni do nie dotyczą. Mężczyzna stworzył dwoistą moralność; w niej mieści się potępienie dla niezamężnej matki, pogarda i wyjęcie z pod prawa nieślubnego dziecka, co, o ile jest zgubnym dla matki i dziecka, w tym samym stopniu jest szkodliwym dla samego społeczeństwa, bo tą drogą cenny przyrost ulega zepsuciu i zmarnieniu.

W poszczególnych wypadkach pomoc dobroczynności bywa użyteczna. Wystarczającą jednakowoż nie jest. Wadom i szkodliwościom życia płciowego zapobieżemy i zwalczymy je za pomocą usunięcia przyczyn, je wywołujących, za pomocą przekształcenia poglądów obyczajowych i za pomocą świadomego celu ustawodawstwa.

Stoi przed nami potężna praca około ochrony macierzyństwa i reformy życia płciowego. W celu skupienia sił, zdążających w tym kierunku, założono 30. sierpnia 1911 r. w Dreźnie międzynarodowy związek dla ochrony macierzyństwa i reformy płciowej. Uznając, że dążenie do uzdrowienia ludzkich stosunków płciowych w myśl doskonalenia rasy ludzkiej nie powinno obwarowywać się w granicach jednego kraju, pragniemy zrzeszyć do zjednoczonej działalności praktycznej z pośród wszystkich narodów cywilizowanych tych ludzi, którzy chcą z nami współpracować: czy to związki i towarzystwa, czy to poszczególne jednostki, zarówno mężczyźni, jak i kobiety.

Zwalczając usterki dzisiejszych stosunków, budząc świadome poczucie odpowiedzialności w żyjącym obecnie pokoleniu, podajemy rękę przyszłości. Powitamy chętnie każdego, kto chce stanąć z nami w szeregu i współdziałać dla urzeczywistnienia tych wysokich celów.

Wydział międzynarodowego związku dla ochrony macierzyństwa i reformy płciowej. Radca sądowy dr. Maksymilian Rosenthal we Wrocławiu, 1-szy przewodniczący. Dr. fil. Helena Stöcker w Berlinie 2-ga przewodnicząca. Ines Wetzel w Berlinie, 1-sza sekretarka. Dr. Iwan Bloch w Berlinie, drugi sekretarz. Marya Hübner w Wrocławiu. Dr. fil. Edward Dawid, członek Rady państwa w Berlinie. Matylda Cohentervaert-Israels w Hadze w Holandyi. Dr. med. Hugo Klein w Wiedniu. Prof. dr. Paulina Schiff w Medyolanie. Frieda Stéenhoff w Oskarshamm w Szwecji.

Do powyższej odezwy przyłączają się dalej: Hr. Jerzy Arco w Berlinie. Prymaryusz Dr. Robert Asch we Wrocławiu. Pastor Ernest Baars w Vegesack pod Bremą. M. H. Baege w Frierichshagen obok Berlina. Hermann Bahr literat w Wiedniu. Edward Bernstein, członek R. P. w Berlinie. Prof. Marya Blasi w Rzymie. Dr. Walter Bloem w Studgardzie. Med. dr. Karol Bornstein w Lipsku, Prof. Mario Carrara w Turynie. Paweł Cassirer w Berlinie. Minna Cauer w Berlinie. Siegbert Cohn (Oesterheld et Co) w Berlinie. Dr. Michał Jerzy Conrad w Monachium. Clem Cramer w Frankfurcie n. M. Eugeniusz Diederichs w Jenie. Prof. Dr. Gustaw Dirner, dyrektor szkoły położnych w Budapeszcie. Jadwiga Dohm, literatka w Berlinie. Dr. Aleksander Dorn radca miejski we Wiedniu, W. Drucker w Amsterdamie. Dr. Karol V. Drysdole w Londynie, Havelock Ellis, lekarz i literat w Londynie. Frydryk Engel, redaktor w Berlinie. Karol Ettlinger, literat w Monachium. Herbert Eulenburg, literat w Kaiserswerth n. R. Gertruda Eysoldt, artystka dram. w Berlinie. Norbert Falk, literat w Berlinie. May Flam-Kapteyn w Berlinie Neubabelsberg. Prof. dr. A. Forel w Yverne w Szwajcaryi. Dr. Ludwik Frank w Brukseli. Dr. Jonas Fränkel, doc. uniw. w Bümpitz obok Berna w Szwajcaryi. Leon Frapié, literat w Paryżu. Gustaw Frenssen, literat w Blankenese. Prof. dr. Zygmunt Freud we Wiedniu. Dr. Jakób Fromer, literat w Charlottenburgu. Dr. Ludwik Fulda, literat w Berlinie. Inż. Emil Gaertner we Wiedniu. Prof. dr. Rudolf Goldscheid we Wiedniu. Marya Eugenia delle Grazie, literatka we Wiedniu. Prof. Ludwik Gurlitt, literat w Stieglitz pod Berlinem. Exc. prof. dr. Ernest Haeckel w Jenie. G. Hardy, dziennikarz w Paryżu. E. H. Hartsbald w Scheveningen. Karol Hauptmann, literat w Schreiberhau. Th. T. B. Haver w Amsterdamie. Anzelma Heine, literatka w Berlinie. Dr. jur. Henryk Horbatschek, adwokat i literat w Wiedniu. Dr. jur. Kurt Hiller, literat w Berlinie. Dr. jur. Benno Hilde, radca sądu obw. w Berlinie. Med. dr. Magnus Hirschfeld w Berlinie. Dr. Paweł br. Hock, poseł do R. P. we Wiedniu. Dr. Feliks Holländer, literat w Charlottenburgu pod Berlinem. Minister Dr. jur. S. Van Houten w Hadze. Eugeniusz Humbert, redaktor w Paryżu. Dr. Oskar Jaszy sekretarz gener. Tow. socyolog. w Budapeszcie. Proboszcz Karol Jatho w Kolonii. Radca rządowy prof. dr. Wilhelm Jerusalem we Wiedniu. G. Kapteyn-Muysken w Hadze. Ellen Key w Strand Alvastra w Szwecji. Wilh. Kiessling, pastor w Barmbeck pod Hamburgiem. Prof. dr. R. Kobatsch we Wiedniu. Albert Kohn w Berlinie. Käte Kollwitz w Berlinie. Radca sanit. dr. H. Koerber, w W. Lichterfelde obok Berlina. Dr. M. J. Kranzfeld w Odesie. Dr. Fryderyk S. Kraus we Wiedniu. Tajny radca med. prof. dr. Otto Küstner we Wrocławiu. Oda Lerda-Olberg, literatka w Rzymie. Jan Leuss, literat w Berlinie. Radca dw. dr. L. Löwenfeld w Monachium. Elżbieta Luzzato we Wiedniu. Radca dw. dr. Edward Mach, em. prof. uniw. we Wiedniu. Dr. Julian Marcuse w Partenkirchen. Wiktor Margueritte, literat w Paryżu. Pastor Oskar Mauritz w Bremie. Małgorzata Meissel-Hess, literatka w Berlinie-Stieglitz. Rosa Mayreder, literatka w Wiedniu. Dr. med. Lucia Morawitz we Wiedniu. Dr. F. Müller-Lyer w Monachium. Dr. Ernest Müller-Meiningen radca sądu kraj. w Monachium. Radca med. prof. dr. G. Nücke w Hubertusburgu. Dr. Alfred Naquet, prof. wydz. lek., b. deput. i senator w Paryżu. Tajny radca medyc. prof. dr. Neisser we Wrocławiu. Żona radcy dw. Amelia Neumann, w Budapeszcie. Dr. med. Antoni Nyström w Stockholmie. Hjalmar Oehrvall, prof. fizjologii w Upsali. Ludwika Oettinger, literatka w Mannheim. Poseł do R. P. dr. Juliusz Ofner we Wiedniu. Tajny radca prof. dr. Wilhelm Ostwald w W. Bothen w Saksonii. Prof. dr. Car.

Wina Dalmatyńskie

z własnych winnic, nagrodzone najwyższymi odznaczeniami na wystawach zagranicznych. Wina stołowe: **Opol. Zlatarica** (czerwone), **Kucz** i **Vidovo** do herbaty znakomite, **Iróza** kuracyjne dla niedokrewnych, białe kuracyjne: **Zilavka** i **Bogdanusza**. — Zamówienia z prowincji już od 5 klg. dfektujemy pocztą. Cennikami na żądanie służymy opłatnie. — Polecając się łaskawym względom

P. T. Lekarzy, kreślimy się z wysokim poważaniem

Vrsalović-Mateljan
Lwów, ul. Fredry 6.

RAMOGEN

Nazwa handlowa stężonego mleka dla niemowląt
podług Biederta („BIEDERT'A mieszanka śmietanowa“).

Uznany za znakomity środek odżywczy mleczny do karmienia niemowląt zdrowych i do leczenia niemowląt i dzieci starszych, cierpiących na zaburzenia w trawieniu.

Próbkę i literaturę wysyła darmo firma:

Oesterreichisch-ungarische Milchwerke in Linz a. D.

Uff. Muzio Pazzi w Bolonii. Prof. Marya Kleof. Pellegrini w Rzymie. Heinrich Peus, członek R. P. w Dessau. Dr. Heinz Potthoff, literat w Düsseldorfie. Dr. Rudolf Presber, literat w Berlinie-Grunewald. Dr. Konst. Bernaldo de Quiros w Madrycie. V. Rees-Broese v. Groenau w Hadze. Dr. med. H. Rohleder w Lipsku. Nelly Roussel, dziennikarka w Paryżu. Anna Rubner, artystka dram. w Charlottenburgu. M. W. H. Rutgers-Hoitsema w Hadze. Dr. med. J. Rutgers w Hadze. Dr. med. Anna Schabanoff w Petersburgu. Dr. Wilhelm Schallmayer w Krailling-Planegg. Radca dw. prof. dr. Frydryk Schauta w Wiedniu. Adela Schmitz w Bremie. Dr. Franciszek Servaes, literat we Wiedniu. Bernard Shaw, literat w Londynie. Fryderyk Stackelberg, literat w Nicei. Pastor Steudel w Bremie. Dr. Oskar Stillich, docent w W. Lichterfelde pod Berlinem. Marya Strit w Dreznie. Hermann Sudermann, literat w Berlinie. Albert Thomas, deput. do parl. fr. w Champigny. Irena Triesch, artystka dramat. w Charlottenburgu. A. W. L. Versluys-Poelman w Amsterdamie. Prof. dr. L. Wahrmund w Pradze. Maryanna Tuma von Waldkampf w Pradze. Edward Wawrinsky w Sztokholmie. Frank Wedekind, literat w Monachium. H. G. Wells, literat w Londynie. Prof. Edward Westermarck w Helsingforsie. Dr. von Wiese und Kaiserswaldau, prof. ekon. społ. w Düsseldorfie. Palmira Zaccaria w Medyolanie. Arthur Zapp, literat w W. Lichterfelde pod Berlinem. — Zgłoszenia pod adresem: Radca sądowy dr. Rosenthal, Wrocław XIII. Schillerstrasse 2.

Jako poparcie powyższej odezwy odnośnie do naszych stosunków, winna służyć uchwała XI. Zjazdu lekarzy i przyrodników polskich (13 do 22 lipca 1911), którą dosłownie przytaczamy: „Zjazd uznaje ochronę macierzyństwa w najszerszym tego słowa znaczeniu za przykładem krajów zachodnich za konieczny postulat do urzeczywistnienia w najbliższej przyszłości“.

Należytość za stratę czasu przy komisjach sądowych.

Przed rokiem przeniesiono z Buska do Winnik sędziego Beckera, który przy sposobności likwidowania kosztów za komisje sądowo-lekarskie odrazu rozpoczął przyznawać nam wynagrodzenie za stratę czasu i wyczekiwanie na czynności w czasie jazdy tam i z powrotem. Jeżeli jechaliśmy n. p. do wsi Biłka szlachecka, odległej od Winnik o 14 km., to liczyliśmy za sekcję zwykłych 20 kor. a ponadto za stratę czasu na jazdę, tam i z powrotem trwającą razem 3 godziny, po kilka koron. Naturalnie w osobnych partykularzach liczyliśmy należne nam dyety. Sędzia Becker przyznawał nam za tę stratę czasu po kilka koron i przedstawiał rzecz do zatwierdzenia wyższej instancji, jak przepisy taryfowe każą. Ustaliliśmy, że wyższa instancja zatwierdziła przyznane nam kwoty za stratę czasu w ten sposób, że za godzinę wypada po 2 kor. Wiem, że dotąd lekarze znawcy nie likwidowali sobie nic za stratę czasu przy komisjach a tu dzięki poradzie sędziego Beckera okazuje się, że się nam należy za tę stratę czasu, bo w innym razie ani sędzia I, ani wyższa instancja nie przyznawaliby nam tego odszkodowania.

Sędzia Becker stanowczo utrzymuje, że w myśl obowiązujących paragrafów takie odszkodowanie należy się zawsze lekarzom, **nie będącym urzędnikami państwowymi** — a dowód na to leży i w tem, że wyższa instancja zatwierdziła jego uchwały, dotyczące tego odszkodowania.

Chciałbym, by ta dogodność stała się udziałem i innych kolegów. Izba lekarska, powinna się tą sprawą zainteresować, aby ostatecznie spowodować w tym kierunku jakieś zasadnicze orzeczenie kompetentnej władzy, któreby wszystkie władze obowiązywało. Byłoby to tem bardziej w czasie, że w ostatnich miesiącach 3 razy nie zatwierdziła wyższa instancja naszych likwidacji za stratę czasu mimo, że poprzednio kilka razy zatwierdziła. Mimo, że po tych 3 odmownych uchwałach, wydała jeszcze przychylnie uchwały w następnych komisjach, co do niezatwierdzonych należytości za stratę czasu zrobiliśmy rekurs, dotąd nie załatwiony.

W rachubę nie wchodzi strata czasu przy wykonywaniu samej czynności n. p. sekcji, choćby ta czynność i najdłużej trwała; okoliczność ta co najwyżej może powodować podwójną dyetę. Jedynie likwidować można ze skutkiem za czas, stracony na wyczekiwaniu na czynność i za czas, stracony na jazdę tam i z powrotem. W ten sposób na każdej komisji zyskuje się kilka do kilkanaście koron, zależnie od odległości

danej miejscowości i dłuższej lub krótszej przez to straty czasu.

Sądzę, że moim obowiązkiem jest poinformować o tem wszystkich kolegów, bo przybytek kilkuset koron rocznie nikomu nie zawadzi — a zresztą sądzę, że się nam słusznie należy. Winniki.

Dr. Gąsiorowski.

II. zjazd neurologów, psychiatrów i psychologów polskich w Krakowie.

Program prac drugiego zjazdu neurologów, psychiatrów i psychologów polskich, mającego się odbyć pomiędzy 15-tym a 20-tym grudnia br. w Krakowie, przedstawia się wobec zgłoszeń, jakie komitet organizacyjny dotychczas otrzymał, w sposób następujący:

I. Metoda psychoanalizy: Prof. Bandrowski (Lwów) „Psychoanaliza wobec podstawowych teorii psychologicznych“, St. Borowiecki (Kraków) „Psychoanaliza i jej kryteria“, L. Jekels (Bystra) „Libido-sexualis a charakter i neuroza“, L. Karpińska (Zakopane) „Psychologiczne podstawy Freudyzmu“, doc. W. Radecki (Genewa) „Pierwiastki psychologiczne w psychoanalizie“.

II. Zjawiska psychoelektryczne: Doc. W. Radecki (Genewa) „Zjawiska psychoelektryczne“, wykład z pracowni fizjologicznej prof. K. Cybulskiego, L. Karpińska (Zakopane) „Kojarzenie łańcuchowe przy zastosowaniu prądu galwanicznego“.

III. Nowe metody badania narządu przedśionkowego: J. Berstein (Lwów) „Badanie i funkcja błędnika w warunkach fizjologicznych i patologicznych (część otologiczna)“, Rothfeld (Lwów) „Fizjologia narządu przedśionkowego i jej znaczenie dla rozpoznania chorób układu nerwowego“, Rothfeld (Lwów), Reich (Wiedeń) i doc. Bärany (Wiedeń) „Wpływ wyłączenia pojedynczych części mózdzku na odczyny ruchowe, wywołane z narządu przedśionkowego“.

IV. Sprawa wydzielania wewnętrznego w neurologii i psychiatrii: Doc. J. Hornowski (Lwów) „Dane z anatomii, embryologii, histologii normalnej i patologicznej gruczołów z wewnętrznym wydzielaniem, mające związek z chorobami nerwowymi i umysłowymi“, prof. L. Popielski (Lwów) „Wewnętrzne wydzielanie w świetle eksperymentów“, doc. K. Orzechowski (Lwów) „Choroby nerwowe a wewnętrzne wydzielanie“, W. Ziemicki „Obrazy kliniczne w schorzeniach przysadki mózgowej“, T. Simchowicz (Warszawa) „O zmianach histologicznych w ustroju nerwowym, zależnych od zatrucia tyreoidyną“, W. Sterling (Warszawa) „Studia kliniczne nad t. zw. eunuchoidami“, w dyskusji dr. Bychowski (Warszawa).

Wśród odczytów luźnych kilka poświęconych stanowi opieki nad umysłowo chorymi u nas i zagranicą: S. Kopciński (Warszawa) „O szpitalach dla obłąkanych w Królestwie Polskim i wewnętrznej ich organizacji“, doc. J. Mazurkiewicz „Stan opieki nad umysłowo chorymi w Galicji“, doc. E. Katzen Ellenbogen (Shillman-Ameryka) „O obecnym stanie psychiatrii w Ameryce“.

Z zakresu anatomii patologicznej kory mózgowej zgłosił odczyt T. Simchowicz (Warszawa) „O zmianach histologicznych w korze mózgowej w chorobie Alzheimera“ i W. Grzywo-Dąbrowski (Łódź-Kochanówka) „W sprawie anatomii patologicznej stanu padaczkowego (status epilepticus)“.

Szereg pozostałych odczytów luźnych przedstawia się jak następuje:

Dr. Sabat (Lwów) „Promienie Roentgena w usługach neurologii“, dr. Sabat (Lwów) „Wyniki rentgenologicznego badania epileptyków“ (z demonstracjami), doc. K. Orzechowski (Lwów) i dr. Meisels (Lwów) „Haematologia w epilepsji“, T. Łapiński (Warszawa) „Epilepsja a psychozy“, doc. E. Katzen-Ellenbogen (Shillman-Ameryka) „Psychologia epileptyków“, W. Sterling (Warszawa) „Uwagi o mechanizmie psychologicznym zespołu Korsakowa“, J. Feuerstein (Lwów) „Cyklotymia“, dr. Mikulski (Lwów-Kulparków) „O alkoholizmie w psychiatrii“, doc. J. Mazurkiewicz (Kraków) „O afazji gestowej i apraksji“, Z. Bychowski (Warszawa) i dr. Kaumen (Warszawa) „Kilka uwag w sprawie rozpoznawania i leczenia nowotworów mózgu (z pokazem preparatów)“, J. Landau (Kraków) „O kilku operowanych przypadkach guzów mózgu na podstawie materiału kliniki krakowskiej“, prof. St. Ciechanowski (Kraków) i J. Landau (Kraków) „Meningitis cystica“, E. Flatau (Warszawa) i J. Handelsman (Warszawa) „Badania doświadczalne nad zapaleniem mózgowo-rdzeniowym ze specjalnym uwzględnieniem tzw. drętwy karku“.

W dalszym ciągu zgłosili odczyty: M. Bornstein (Warszawa) „Badania doświadczalne i anatomiczno-patologiczne nad uciskiem rdzenia“, J. Rothstadt (Warszawa) „O cytologii płynu mózgowo-

rdzeniowego w warunkach normalnych i patologicznych", W. Sterling (Warszawa) „Badania doświadczalne i kliniczne nad porażeniami, powstającymi w przebiegu szczepień Pasteur'owskich“, J. Feuerstein (Lwów) „Radiculitis“, St. Rosenthal (Heidelberg) „Przyczyny do badań nad histologią plexus chorioideus“, doc. K. Orzechowski i doc. J. Hornowski (Lwów) „Mongolizm u idiotki“, dr. Demionowski (Lwów) „Znaczenie objawu Trousseau w nerwicach“.

Przypuszczać należy, że ten już dzisiaj bogaty program zjazdu rozszerzy się jeszcze bardziej wobec tego, że termin zgłaszania odczytów upływa dopiero z końcem września.

Upraszamy polską prasę niefachową o łaskawy przedruk tego tymczasowego doniesienia.

Komitet organizacyjny zjazdu:

Przewodniczący: *prof. dr. J. Piltz*, członkowie komitetu: *prof. dr. W. Heirich* i *dr. A. Rydel*, sekretarz: *dr. St. Borowiecki*.

Stan szpitali powszechnych w Galicyi.

(Ciąg dalszy).

Stryj. W roku bieżącym nie przedsięwzięto w szpitalu stryjskim z powodu braku funduszy żadnych znaczniejszych inwestycji, pomalowano tylko dach głównego budynku, wykonano zwykłą konserwację oraz zakupiono kilka łóżek i stolików do pawilonu zakaźnego. Należy jednak częścią w r. b., częścią w przyszłym, usunąć choćby najpilniejsze braki ze względu na poprawę warunków higienicznych zakładu. W pierwszym rzędzie należy uregulować sprawę kanału przez urządzenie nowego zbiornika na ciecie płynne wraz z odpowiednim mieszadłem do dezynfekcji cieczy kanałowych, kuchnię należy połączyć z wodociągiem głównym, pralnię trzeba zaopatrzyć w jeszcze jeden kocioł do gotowania bielizny i wirówkę, zaś magazyny na rzeczy chorych w odpowiednie półki. Co roku należy wstawiać większy kredyt na uzupełnienie sprzętów, zniszczone już bowiem łóżka i stoliki, zupełny brak umywalni i t. p. uniemożliwiają utrzymanie należącego porządku i czystości.

Również należałoby wstawiać co roku odpowiedni kredyt do budżetu na utrzymanie ogrodu spacerowego, zarząd szpitala bowiem nie jest w stanie dość ładnie założonego i zalesionego ogrodu obrobić siłami domowymi; przedstawia on się też w r. b. z powodu zachwaszczenia nie bardzo dodatnio.

Na ogół panuje w całym szpitalu tak w części przeznaczonej dla chorych, jakoteż w części administracyjnej, wzorowa czystość i porządek.

Służbę lekarską pełni, jak dawniej dyrektor, przy pomocy dwóch sekundaryuszów. Wizyty lekarskie rozpoczynają się po godzinie 9-tej rano, popołudniu przybywają do szpitala na przemian lekarze młodszy, około godziny 6-tej. Sióstr Miłosierdzia jest w szpitalu 8, z tych 3 przy chorych. Praca sióstr oddziałowych jest bardzo natężająca, z trudnością podolac jej mogą, należy więc podnieść etat sióstr o jedną do sali operacyjnej, któreby również zajęła się przygotowaniem i nadzorem materiałów opatrunkowych i narzędzi chirurgicznych.

W r. b. z uznaniem podnieść muszę widoczny postęp i zrozumienie w pielęgnowaniu chorych zakaźnych, co głównie zawdzięczyć trzeba niedawno przydzielonej a dobrze wyszkolonej Sióstrze Miłosierdzia.

W pawilonie zakaźnym zastałem 6 dzieci chorych na płonicę, jedno na błonicę, dwie chore z dorem brzuszny, jednego z różą i 3 z rozpadową formą gruźlicy płuc.

Przy tak dużym stanie wysoko gorączkujących chorych pielęgnowanie ich wymaga wiele poświęcenia i pracy, nieraz i czuwania nocnego, a Siostra i służąca upadają często ze zmęczenia i wyczerpania. Należy więc w razie przepełnienia pawilonu zakaźny chorymi zezwolić zarządowi na czasowe przyjęcie jeszcze jednej sługi do pomocy.

Instrukcja, wydana przez Wydział krajowy w b. r. dla lekarzy i personelu pielęgniarskiego w pawilonach zakaźnych, jest ściśle przestrzegana, z tym wyjątkiem, że w pawilonie nocuje wraz z siostrą, przeznaczoną dla pielęgnowania tamże chorych, siostra z pralni. Niewłaściwość tę wytknąłem, sprzeciwiła się to bowiem brzmieniu i celowi powyższej instrukcji.

Służby niższej jest w szpitalu 15 osób, z tych 7 przy chorych.

W dniu inspekcji zastałem 122 chorych, przeważnie z cierpieniami, wymagającymi zabiegów chirurgicznych i wielu chorych kiłowych. W roku 1910 leczono ogółem 2.501 chorych przez 50.336 dni, zmarło 103, t. j. 4¹/₀%, średni pobyt chorego w szpitalu wynosił 20¹/₂ dni, przeciętnie przebywało 137⁹/₁₀ chorych dziennie. Operacji wykonano w roku ubiegłym 324, w tem 6 jamy brzusznej, 2 operacje z powodu zapalenia wyrostka robaczkowego, 31 przepuklin i t. p. Księgi i treściwe zapiski lekarskie prowadzone są celowo i porządnie.

Pożywienie, podawane chorym, zastałem w tym roku smacznie przyrządzone, co również przypisać należy zmianie

siostry kuchennej. Koszt leków w r. 1910 wynosił 9²/₁₀ h, środków sanitarnych 3⁷/₁₀ h na dzień i chorego. Narzędzi chirurgicznych posiada szpital ilość dostateczną; są one czysto utrzymane.

Kapieli wydaje się obficie wobec dobrze urządzonej łaźni. Dezynfektor systemu dra Gąsiorowskiego dobrze umieszczony, funkcjonuje należycie.

Szpital połączony jest telefonicznie z mieszkaniami lekarzy.

Tarnobrzeg. Od czasu zeszłorocznej inspekcji stosunki zdrowotne szpitala tarnobrzegskiego nie uległy żadnej zmianie, a tak bardzo pożądanego doprowadzenie wody do szpitala z browaru hr. Tarnowskiego i należyte ujęcie kanału szpitalnego uległy zwłoce, tym razem z powodu niemożności zajęcia się niemi sił technicznych Wydziału krajowego, obarczonych licznymi robotami w innych szpitalach, sprawa ta jednak powinna być w tym roku ostatecznie załatwiona. Mniej korzystne horoskopy stawić można rozszerzeniu szpitala przez dobudowanie pawilonu izolacyjnego, na cel ten bowiem brak funduszy tem bardziej, że istniejący fudusz rezerwowany zostanie w pierwszym rzędzie użyty na doprowadzenie wody. — Pod względem lekarskim, porządku i czystości zajmuje szpital w Tarnobrzegu, dzięki swemu kierownikowi i pieczołowitości zarządu, jedno z pierwszych miejsc. Dążenie dyrektora, by wyłożyć wszystkie posadzki linoleum, zakupić odpowiednie naczynie stołowe dla chorych i wirówkę do pralni, zasługują na poparcie, również należy uzupełnić bieliznę i rażący brak poduszek pierzanych, których szpital posiada zaledwie dziesięć.

Służbę lekarską, prócz dyrektora pełni sekundaryusz, wizyty ranne odbywają się po godzinie 8-mej, wieczorne około godziny 6-tej. Opieka nad chorymi umiejętna, staranna i ochocza, tak ze strony lekarzy, spieszących na każde wezwanie, jak i Sióstr Służebniczek, zajmujących się pielęgnowaniem chorych. Sióstr jest w szpitalu 6, służby niższej również 6 osób. Liche wynagrodzenie i sezonowa emigracja miejscowej ludności utrudniają ogromnie utrzymanie służby szpitalnej, to też zmienia się ona często, zaś w letnich miesiącach męskiej służby niema; podczas mojej bytności brakowało dwóch służących. W dniu inspekcji zastałem 58 chorych, przeważnie z cierpieniami, wymagającymi zabiegów chirurgicznych, które dyrektor z wielkim zamięłowaniem i powodzeniem wykonuje, a które w okolicy zjednały mu imię bardzo dobrego operatora.

W r. 1910 leczono ogółem 985 chorych przez 20.411 dni, zmarło 27 chorych t. j. 2⁷/₀%, średnio przebywali chorzy w szpitalu 20⁷/₁₀ dni, zaś przeciętnie leczono 60 chorych dziennie. Operacji wykonano w ubiegłym roku 223, w tem 11 jamy brzusznej, 8 przepuklin i t. p. Stałe przepełnienie szpitala, zbudowanego na pomieszczenie 30 chorych, świadczy chyba wymownie o potrzebie rozszerzenia tego zakładu.

Księgi i zapiski lekarskie prowadzone są wzorowo. Pożywienie smaczne, chorzy jednak z ilości jego nie bardzo zadowoleni, a w celu polepszenia wiktum pożądanym by było zezwolić na podawanie chorym w myśl ich żądania na śniadanie kawy zamiast zupy.

Koszt leków wynosił w r. 1910 3⁵/₁₀ h, środków sanitarnych 5⁷/₁₀ h na dzień i chorego. Narzędzia chirurgiczne są wzorowo czysto utrzymane, a ilość ich dostateczna.

Kapieli wydaje się mało z powodu braku wody. Dezynfektor przeniesiono z piwnicy do domku, gdzie znajdowała się lodownia; celowe to pomieszczenie uchroni aparat od zniszczenia w wilgoci.

Tarnopol. W szpitalu tarnopolskim nie zmieniło się zasadniczo nic na lepsze, sprawa bowiem rekonstrukcji sali operacyjnej, budowy nowej pralni, ubikacji na dezynfektor, łaźni i klozetów z powodu braku funduszy nie przyszła jeszcze do skutku.

W roku bieżącym przystąpił zarząd szpitala do wykonania najkonieczniejszych robót konserwacyjnych i uzupełnienia inwentarza sprzętów. W sali operacyjnej postawiono nowy piec kaflowy, odlakierowano ściany, w kuchni wmurowano nowy kocioł nikłowy do gotowania potraw a w piecu zrobiono dwa paleniska; w całym szpitalu przystąpiono do kitowania okien i lakierowania drzwi, wymalowano ściany kancelaryj zarządu i jednego pokoju w mieszkaniu Sióstr Miłosierdzia, wymieniono skrzynie na przechowanie krup i urządzono półki w magazynie na rzeczy chorych, zakupiono dwa kredensy na naczynia nikłowe i 2 szafy do kancelaryj i kuchni, w końcu naprawiono rynny i piece w całym budynku i pobielono ściany.

Obecnie więc szpital przedstawia się czysto, z wyjątkiem oddziału męskiego, gdzie mimo starań zarządu szpitala utrzymanie czystości przedstawia trudności z powodu braku odpowiedniej ilości służby i niekulturalnego zachowania się ludności. Pod względem lekarskim można znaleźć w szpitalu tarnopolskim również liczne usterki, wynikają one jednak nie ze złej woli lub braku poczucia obowiązku lekarzy, lecz są one raczej wynikiem fizycznej niemożności w wykonywaniu należytej opieki nad tylu chorymi przez dwóch lekarzy. Dotychczas pełnią w szpitalu służbę lekarską tylko dyrektor i sekundaryusz. Zważywszy, że przeciętnie przebywa w szpitalu 106

chorych dziennie, zaś w miesiącach zimowych cyfra ta podnosi się do 141 chorych, że lekarze wykonują rocznie przeszło 300 zabiegów operacyjnych i wielokrotnie liczniejsze opatrunki, że wiele operacji nagłych muszą wykonać w porze nocnej (w r. b. było 18 takich operacji) że wizyty lekarskie muszą być odbywane 2 razy dziennie i że muszą prócz tego prowadzić księgi i zapiski lekarskie, musi się przyjść do przeświadczenia, że lekarze ci pracą są przeciążeni a w ocenianiu i krytyce ich działalności musi się być wyrozumiałym i pobłażliwym. Jedynie racjonalnym wyjściem z tej sytuacji byłoby zamianowanie jeszcze jednej siły lekarskiej, a nie ulega wątpliwości, że odbicie się to korzystnie na toku życia szpitalnego.

C. d. n.

Trencsen-Teptitz (Węgry)

ordynuje jak zwykle

Dr. Emil Münz

b. wieloletni sekundaryusz szpitala św. Łazarza w Krakowie.

DR. ZENON PELCZAR

ordynuje od dnia 15. maja

w **Truskawcu** willa **Zofia**.

Telefon Nr. 3.

Lecznica higieniczna Dra Tarnawskiego

w **Kosowie (za Kołomyją)**

stąca koł. Zabłotów w Galicyi. — Otwarta do zimy. — Leczenie wodą, kąpielami słonecznymi i dyetą (przeważnie jarską), postem, gimnastyką i przysposabianie do życia higienicznego. 13—3

w **Truskawcu**

od lat 15-tu

ordynuje

od 15/V. — 30/IX.

b. asystent Uniw.

i sekund. I kl.

szpit. powszechn.

we Lwowie

Dr. Tadeusz Praschil

Telefon Nr. 2.

8—3

Stanisław Stępkowicz

Lwów, Sobieskiego 9

Pierwszorządny Magazyn futer i Pracownia kuśnierska poleca

Futra

damskie, męskie, i podóne oraz boa czapki i zarękawki w kolosalnym wyborze, po bardzo niskich cenach.

FUTRA

męskie, damskie i dziecinne, zarękawki, boa i żakiety z futer wszelkiego rodzaju poleca:

Pierwszorządny Warszawski magazyn i pracownia futer

Aleksandra Wróbla

byłego współpracownika firmy

Lwów

HERSE W WARSZAWIE ul. Sobieskiego 10.

FUTRA

wszelkiego rodzaju w doborowych gatunkach ŻAKIETY dla Pań, BOA, ZARĘKAWKI według najnowszych wymogów wykonuje

FIRMA:
ANDRZEJ KUŹMIŃSKI
LWÓW, WAŁOWA 9 (Gmach Banku Lwowskiego).

Specjalność krajowego przemysłu!

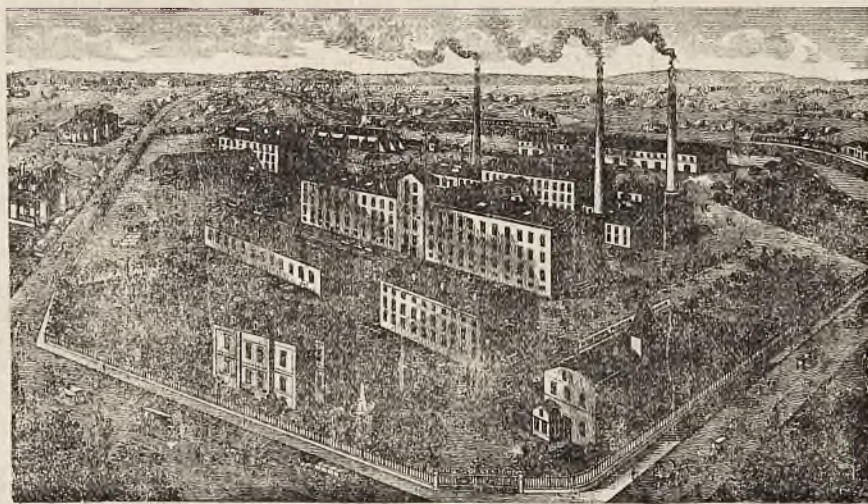

Fabryka w Skawinie założona w 1910 roku.

HENRYKA FRANCKA SYNOWIE w SKAWINIE koło KRAKOWA.

Chodzi tu o rzeczywiście polecenia godny przeciwa'koholowy środek, który sporządzony podobnie jak kawa ziarnista

- 1) w ciepłych porach roku zimny (do czego wystarczającą jest temperatura piwnicy lub wody źródlanej) lub
- 2) w zimie ciepły, w obu wypadkach z mlekiem lub bez, chętnie bywa spożywany, gdyż jest nadspodziewanie aromatyczny i smaczny.

Cena za gotowy już napój wynosi:

1 litr „Enrila“ bez mleka, jednakże z cukrem 6 halerzy; za
1 „ „ z mlekiem i „ „ 10 „

Zwracamy na „ENRILO“ uwagę wszystkich kół fachowych!

Powyżej podajemy rycinę wybudowanej w roku 1910 fabryki firmy **Henryka Francka Synowie w Skawinie koło Krakowa**, w której to fabryce wyrabia się „ENRILO“. — **Surowca do wyrobu „ENRILA“ dostarczają fabryce Francka rolnicy z okolicy Krakowa.**

Na żądanie i z powołaniem się na to pismo otrzymają interesenci od wspomnianej firmy **próbkę „Enrila“ zadarmo**, która wystarczy do sporządzenia przeszło 5 litrów czarnej kawy „Enrilo“ względnie 7 do 8 litrów kawy „Enrilo“ z mlekiem.

Enrfaban 26, 8: 12 I.

Reskrypt c. k.

Namestnic

ctwa z daty



Lwów, 14-go

marca 1912.

L. XVa 231/2.

„ENRILO“

pod gwarancją

wolny od kofeiny napój kawowy!

Począwszy od tegorocznego przeciwa'kohol. kongresu i połączonej z nim wystawy we Lwowie, obudziło się w kołach fachowych wielkie zainteresowanie dla preparatu zastępującego kawę ziarnistą, zwanego „Enrilo“, ponieważ preparat ten nadzwyczajnie gasi pragnienie. Preparat ten wyrabia firma:

Specjalność krajowego przemysłu!

Dra Bronisława Sabata

Zakład roentgenowski i elektromedyczny
znajduje się obecnie
przy ul. Czarnieckiego 3 (Mezzanin)
Telefon 1520.

LABORATORYUM

chemiczno lekarskie i higieniczno-bakteryologiczne
pod kier. PROF. DR. K. PANKA
LWÓW, UL. SENATORSKA L. II. — TEL. 494.

przy współpracownictwie sił fachowych we wszystkich działach — wykonuje: **Badania chemiczne i mikroskopowe:** moczu, płwocin, treści żołądkowej, kału, krwi, mleka i t. p. — **Szczegółowe badania przemiany materii.** — **Badania bakteriologiczne:** wydzielin, wysięków, krwi, nalołów itp. — **Badania serodyagnostyczne:** próba Wassermanna, Vidala. — **Badania histologiczne tkanek chorobowo zmienionych.** — **Badania higieniczne:** Rozbiory wody do picia, wód mineralnych, środków spożywczych, wód ściekowych i t. p.

Na żądanie dostarcza się rurek i naczyń jałowych do pobrania i przesyłki prób. - - -

L. 1319/912. Ogłoszenie konkursu.

Wydział powiatowy w Sanoku rozpisuje konkurs na posadę lekarza okręgowego dla okręgu sanitarnego w Mrzygłodzie powiatu sanockiego.

Ogręgi w Mrzygłodzie obejmuje miejscowości: 1) Czerteż, 2) Dębna, 3) Dobra rustykalna, 4) Dobra szlachecka, 5) Falejówka, 6) Hłomcza, 7) Hołuczów, 8) Liszna, 9) Łódzina, 10) Międzybrodzie, 11) Mrzygłód, 12) Raczkowa, 13) Rakowa, 14) Siemuszowa, 15) Srogów dolny, 16) Srogów górny z Jurowcami i Popielem, 17) Trepcza, 18) Tyrawa solna, 19) Tyrawa wołoska, 20) Wola krecowska, 21) Zabłotce, z ludnością 13.645 głów i obszarem 155.02 klm. Siedzibą lekarza okręgowego jest miasteczko Mrzygłód położone nad Sanem.

Stabilizacja na powyższej posadzie nadaje prawo do emerytury po myśli ustawy z 12 maja 1909 Dz. u. kraj. nr. 68.

Pobory lekarza okręgowego wynoszą: Płaca 1.200 kor., ryzałt na objazdy 800 koron rocznie, a nadto z funduszków gminy Mrzygłód dodatek do płacy po 300 koron rocznie.

Posada zostanie nadana prowizorycznie a po roku zadawalającej służby nastąpi stabilizacja

Chcący uzyskać tę posadę mają udowodnić następujące warunki:

- a) dyplom doktora medycyny, uprawniający do wykonywania praktyki lekarskiej,
- b) obywatelstwo austriackie,
- c) dostateczną fizyczną zdatność stwierdzoną przez ck. lekarza pow.,
- d) nieskazitelny charakter,
- e) znajomość języków krajowych,
- f) praktykę najmniej dwuletnią,
- g) nieprzekroczony wiek lat 40.

Pierwszeństwo mieć będą ci kandydaci, którzy się wykażą dwuletnią służbą w szpitalu powszechnym po uzyskaniu dyplomu doktorskiego albo egzaminem fizyckim.

Podanie o nadanie tej posady należy wnieść na ręce Wydziału powiatowego w Sanoku w terminie do 30 września 1912 r.

Sanok, dnia 10. sierpnia 1912.

3-1 Wydział powiatowy.

MATTONI'EGO SÓL BOROWINOWA



Prawdziwa jedynie, gdy zaopatrzona marką ochronną: sowa z okularami.

dobytą z silnie leczniczo działającej borowiny w Soos obok Francensbadu. Naturalny przetwór, zastępujący borowinę w kąpielach, branych w domu. Stosuje się według przepisu lekarza. Prosimy żądać zawsze:

Mattoni'ego sól borowinowa.

KRONIKA.

Jubileusze lekarzy. Od kol. Mantla otrzymujemy następujące pismo: W „Głosie Lekarzy z dnia 15 lipca b. r. nr. 14. przeczytałem wzmiankę, że kolega Arzt obchodzi w bieżącym roku 50-letni jubileusz swej praktyki lekarskiej.

Artykuł ten zachęca mnie do podania do wiadomości kolegów, że urodzony w r. 1834 w Tarnopolu, otrzymałem w r. 1857 po ukończeniu nauk we Lwowie i w Budapeszcie dyplom chirurga i akuszerza.

Następnie przebywałem zrazu w Jagielnicy w charakterze lekarza hr. Lanckorońskiego, skąd zostałem jako lekarz domowy zaangażowany do magnata polskiego do Rosyi, gdzie też przebywałem do r. 1866, w którym wróciłem do Galicyi. Byłem ekspozowany dla tłumienia epidemii cholery w powiatach tarnopolskim i mikulinieckim.

Po dwuletnim pobycie w Galicyi powróciłem znowu na poprzednią posadę do Rosyi i przebywałem tam nieprzerwanie do r. 1876.

W tym roku powróciłem do Galicyi, a osiedliwszy się w Zbarażu, praktykuję tutaj od laty 36.

Wykonuję przeto praktykę lekarską przez lat 53, ciesząc się dotąd mimo 78 lat wieku dobrem zdrowiem.

Życzymy sędziwemu Koledze, by i nadal w czerstwym zdrowiu i w pomyślności jak najdłuższe lata pełnił ciężkie obowiązki lekarskie z pożytkiem dla społeczeństwa.

Przeciw projektowi zwinięcia oddziału chorób zakaźnych w szpitalu św. Zofii we Lwowie. wystąpił prof. dr. Jan Raczyński w artykule, drukowanym w lwowskim „Tygodniku Lekarskim“ i wydany także w osobnej broszurze. Autor dowodzi, że planowane przeniesienie dzieci, chorych na cierpienia zakaźne, do pawilonów infekcyjnych uniemożliwiałoby wykłady uniwersyteckie z tego bardzo ważnego działu medycyny, a w następstwie przyniosłoby ogromną szkodę społeczeństwu wskutek niedostatecznego wykształcenia praktycznego lekarzy. Także dla miasta Lwowa grozi niebezpieczeństwo, że matki nie będą chciały oddawać dzieci do pawilonów, lecz i nadal zgłaszać się z niemi będą do kliniki wskutek czego wzmoże się rozwlekanie zarazków po mieście.

Sprawa poruszona przez prof. Raczyńskiego, jest istotnie bardzo ważna i powinno w niej zabrać głos także Tow. lekarskie.

Przypuszczamy, że Wydział krajowy liczyć się będzie z momentami, poruszonymi przez prof. Raczyńskiego i dokładnie rzecz rozważy, zanim wyda jakiegokolwiek zarządzenia.

Omyłka druku. Dr. Kurkiewicz prosi nas o stwierdzenie: że w artykule jego p. t. „Sexuologia“ mylnie podano wyraz „wydatność“ zamiast „wydo'ność“.

Wielm. Panom Lekarzom, mającym zamiar udać się na wykształcenie dentystyczne za granicę, służymy dokładnymi informacjami, jakoteż bezpłatnie wypożyczymy tam potrzebne instrumenty.

BRUNO SASS I SKA

DOM DENTYSTYCZNO-TOWAROWY

artykuły S. S. White.

Kompletne urządzenia na składzie pod najkorzystniejszymi warunkami. KATALOGI I CENNIKI NA ŻĄDANIE GRATIS.

Lwowska fabryka przetworów chemiczno-techniczn.

„METAN“

Lwów, Piastów 9. -- Nr. telef. 1271.

poleca

sole do kąpiei gazowych z kwasu węglowego (CO₂)

„METAN“

uznane przez pierwszorzędne powagi lekarskie za niezrównany środek leczniczy w wszelkich cierpieniach nerwowych, rozedmie płuc, przewlekłych chorobach serca, zapaleniu gośćcowem stawów, wysiękach śródsierdziowych i t. p.

Cena jednej paczki 2-20 kor.



Pediatrzy wiedzą najlepiej, z jakimi nieprzyjemnościami połączone jest często odzwyczajanie dzieci od piersi. Od tych trosk mogą się lekarze uwolnić, jeżeli podczas odzwyczajania dzieci od piersi stosują wyłącznie

Phosphatine Fallieres

Z powodu znakomitego smaku, łatwej strawności i obfitej zawartości składników odżywczych jest

PHOSPHATINE FALLIERES

niezbędną w praktyce pediatrycznej.

Cena szkatułki wystarczającej na 4 tygodnie 3-80 kor.

Dostać można we wszystkich aptekach.

Fabrykanc:

Chassaing & Cie, Paris, 6 Avenue Victoria.

L. 4772.

Konkurs.

Wydział powiatowy brzeski rozpisuje po myśli rozporządzenia wykonawczego do § 8. ustawy z dnia 5. października 1906 r. Dz. u. k. Nr. 148, konkurs na posadę lekarza okręgowego z siedzibą w Czchowie, z płacą roczną 1.200 K., ryczałtem na objazdy służbowe w kwocie 800 K. rocznie i dodatkiem z funduszu gminy Czchów w kwocie 800 K.

Posada powyższa połączona jest z prawem do emerytury, a to w granicach postanowień ustawy z dnia 12. maja 1909 Dz. u. kr. Nr. 68, normującej pobory emerytalne lekarzy okręgowych, stale mianowanych, tudzież zaopatrzenia wdów i sierót po nich pozostałych.

Okrąg sanitarny obejmuje gminy i obszary dworskie: Czchów, Będzieszyna, Wytrzyścza, Wojakowa, Dobrociesz, Kąty, Iwkowa, Porąbka Iwkowska, Połom Mały, Tymowa, Tworkowa, Lewniowa, Złota, Biskupice Melsztyńskie, Jurków, Niedźwiedzia, Drużków Pusty i Piaski-Drużków.

Kompetenci na tę posadę muszą posiadać warunki, określone ustawą z dnia 2. lutego 1891 Dz. u. kr. Nr. 17 i z dnia 5. października 1906 Dz. u. kr. Nr. 148.

Ze względu na wypłacany przez gminą Czchów dodatek do pensji w kwocie 800 K., jest lekarz okręgowy obowiązany wykonywać oprócz oględzin zwierząt na rzeź przeznaczonych i mięsa w rzeźni gminnej, również nadzór weterynaryjny w czasie co trzy tygodnie odbywających się jarmarków w Czchowie.

Udokumentowane podania o tę posadę należy wносить do Wydziału powiatowego w Brzesku, w terminie do końca sierpnia 1912 r.

Prezes Rady powiat.: Sekretarz Wydziału Rady powiat.:

Jan Baron Götz.

Dr. K. Baltaziński.

3 — 1



AUTOMOBILE
Laurin & Klement
A. S., Młoda Boleslav.
Marka światowa.
Zastępcy: E. & I. Stromenger, Lwów.

KARLSBAD = „Drei Lilien“

dom pierwszorzędnny polski naprzeciwno „Mühlbrunn“, urządzone z największym komfortem. Cały rok otwarty.

Epokowy wynalazek!!!

Ważne dla lekarzy — szpitali, pensjonatów, sanatoryjów, hoteli i mieszkań prywatnych.

Samoczynne odpyłacz prochu. Dla obsługi ręcznej lub do popędu elektrycznego

przy zastosowaniu zwykłego kontaktu do lampki żarowej.

Jedynie higieniczne i najtańsze czyszczenie dywanów, materaców, mebli, firanek, dekoracji, bibliotek, książek, archiwów etct. skuteczniejsza jedna osoba jak najdokładniej ssącym, samoczynnym odpyłaczem bez jakiegokolwiek natężenia.

Odpyłacz działa jak maszynowe urządzenia do odpylania.

Aparaty te, jako najwyższy wyraz postępu techniki w zastosowaniu są nadzwyczaj praktyczne, nieskombinowane, łatwe do obsługi i nigdy nie zawodzą.

Ceny aparatów bardzo przystępne.

Prospekty i oferty wysyła na żądanie franco i opłatnie

Czesław Hincinger

biuro techniczne, Lwów, Kraszewskiego 25.

Z polecenia Towarzystwa ginekologicznego lwowskiego wyrabiam następujące opatrunki (P) położnicze, sterylizowane

GAZE odtłuszczoną --- P
jodofanową 10%
jodoformową 10%
wioformową 10%

w pudełkach, zawierających 5 metrów gazy. — **WATE BRUNSA** „VIS“ w płatkach P, w kartonach po 100 i 250 gr. Na każdym pudełku jest umieszczona moja firma i litera P, toteż proszę tylko takie przyjmować jako wyrób krajowy. — Polecam również **PASTYLKI SUBLIMATOWE** prof. Obalińskiego. Plastry smarowane z marką „Vis“. — **GAZE JODOFORMOWĄ** Dra Bylickiego w formie opaski i **OPASKI OPARZELINOWE** prof. Trzebieckiego i wszystkie inne używane opatrunki.

M. L. DOBROWOLSKI

Mag. farmacji, właściciel fabryki opatrunków chirurgicznych „Vis“

== W PODGÓRZU. ==

LYSOFORM

powszechnie używany
środek desinfekcyjny,

nieszkodliwy, bezwonny, pewnie działający, nie drażniący i tani.

Z wodą przekroploną tworzy jasne roztwory, co zwłaszcza przy odkażaniu narzędzi jest ważnym, bo dobrze je widać w roztwornie.

| | | | | |
|-----------------------|------------|------------|------------|-------------|
| Flaszki oryginalne po | 100 gramów | 250 gramów | 500 gramów | 1000 gramów |
| Wszędzie po cenie: | K. —80 | K. 1·60 | K. 2·80 | K. 4·60 |



Od 22 lat istniejące

złotym medalem Wystawy przyrodniczo-lekarskiej i higienicznej X. Zjazdu lekarzy i przyrodników polskich we Lwowie w roku 1907 odznaczone.

Pierwsze w Galicji, przez Wysokie c. k. Ministerstwo spraw wewnętrznych w myśl §. 31. ustawy o „artykułach żywności“ z dnia 16. stycznia 1896, Dz. pp. Nr. 89 ex. 1897

urzędownie upoważnione

CHEMICZNO - MIKROSKOPOWO - ANALITYCZNE - LABORATORIUM

do badania pokarmów, artykułów spożywczych, leczniczych, handlowych, technicznych, gospodarczych, higienicznych, analiz sądowych, moczu, płwocin i t. p.

Radcy Cesarskiego

WALEREGO WŁODZIMIRSKIEGO

ZAPRYSIĘŻONEGO CHEMIKA C. K. SĄDU KRAJ. KARNEGO,

zaprYSIĘŻONEGO rzeczoznawcy i oceniciele c. k. Sądu krajowego cywilnego, egzaminowanego na wszechnicy we Wiedniu znawcy artykułów spożywczych, członka stałej Komisji zdrowotnej miasta Lwowa, członka i referenta Komisji Jurorów Wystawy krajowej w r. 1894 we Lwowie i Wystawy przyrodniczo-lekarskiej w roku 1907 we Lwowie, (byłego właściciela apteki)

we Lwowie, przy ul. Jagiellońskiej 1. 18.

SPERMINUM-POEHL

Essentia Spermini Poehl

30 kropli 3 razy na dzień na 1/4 godz. przed jedzeniem w wodzie alkalicznej albo w mleku.

Sperminum-Poehl pro iniectione.

Sperminum-Poehl sicc. pro clysm.

przeciw neurastenii, marasmus sen, histeryi, chorobom serca, miażdżycy tętnic, przymiotowi, gruźlicy, durowi, cierpieniom rdzenia paciierzowego, niedołęstwu neurast., porażeniom, chron. reumatyzmowi, krzywiczy, podagrze, blednicy itd. itd., przy znużeniach pracą i u uzdrowieńców.

CEREBRIN-POEHL (Synergo Cerebrin)

przeciw epilepsji, alkoholizmowi, chorobom nerwów.

MAMMIN-POEHL (Synergo-Mammin)

przeciw włóknikom macicy, krwotokom miesięcznym i krwotokom macicy, zapaleniu błony śluzowej macicy, zapaleniu jajników itd.

BIOVAR-POEHL (Synergo-Biovar)

przy objawach braku funkcji z powodu klimakterium, po wycięciu jajników, przy histeryi, blednicy.

RENIIN-POEHL (Synergo-Reniin)

przeciw miąższowemu zapaleniu nerek, niedomodze nerek, moczniczy.

THYREOIDIN-POEHL (Synergo-Thyreoidin)

przeciw otyłości, myxoedema, chorobom nerwów, chorobom skórnyim itd.

ADRENAL-POEHL działający składnik nadnercza,

ściągający naczyńia, przeciw zapaleniom błon śluzowych, krwotokom itd. Rurki 0,002. 10,0 i 30,0 rozczyntu 1:1000.

Do nabycia we wszystkich większych aptekach.

Literatury gratis i franco dostarcza:

ORGANOTERAPEUTYCZNY INSTYTUT

PROF. DR. V. POEHL i SYNOWIE

ST. PETERSBURG, ROSYA

Generalni zastępcy dla AUSTRO-WĘGIER

G. i R. FRITZ — PEZOLDT i SÜSS WIEDEN I.

Ostrzega się usilnie przed naśladownictwem i zafalszowaniem.

Na ewentualne zadanie wysyłamy gratis nasze **ORGANOTERAPEUTYCZNE KOMPENDIUM,** w którym podano literaturę, wskazania, sposób użycia i cenę wszystkich preparatów.

1. Tabletki do wewnętrznego użycia
2. Ampułki do iniekcji.

KRZANOWSKI i KLUK

przedtem K. Frydman

Pierwszorządny Magazyn i Pracownia Sukien Męskich

Lwów, ul. Kopernika 1. 2.

(vis-a-vis Apteki WP. M. Mikolascha)

polecają na sezon wiosenny wielki wybór najmodniejszych materyałów angielskich z pierwszorządnych fabryk. Wykonujemy rzeczy wykwinntnie podług ostatniej mody, jak fraki, angieley, smokingi, ulstry, raglany, palta wiosenne, ubrania marynarkowe, stroje polskie itp., wchodzące w zakres krawiectwa. Pozwalamy sobie jeszcze nadmienić, że na życzenie Szanownych Panów wysyłamy na prowincję całą kolekcję bogato zaopatrzonych próbek, oraz przykrawacza do wzięcia miary.

Zakład wodoleczniczy i Sanatorium

D^{RA} B. KUPCZYKA

spec. chorób nerwowych

Kraków — ulica Szujskiego 1. 11,

Telefon Nr. 1295.

Wina Lecznicze

przez piewszorzędne powagi lekarskie zalecane

u firmy

DIDOLIĆ I PRPIĆ

Lwów, tylko ul. Czarnieckiego 1. 3.

:: Próbki i cenniki wysyłamy na żądanie bezpłatnie. ::

Jakie środki żelaziste nadają się do dłuższego stałego użycia?



Tylko takie, które nie naruszają zębów, żołądka nie obciążają, łatwo się przyswajają, są smaczne i przyjemne w użyciu.

Wszystkie te własności posiada

Haematicum Glausch;

zajmuje ono tedy pierwsze miejsce między środkami żelazistymi

i od lat zapisują je lekarze wszystkich krajów jako najracyonalniejszy i najtańszy środek żelazisty przy braku apetytu, niedokrewności, blednicy, neurastenii i w innych stanach osłabienia jakoteż w okresie zdrowienia po ciężkich chorobach.

Cena: pół flaszki objętości 230 grm. 1·50 kor., całej flaszki objętości 500 grm. 2·60 kor.

Haematicum Glausch można dostać w każdej aptece. Skład główny:

„Adler - Apotheke“ S. E. KLEWEINA w Krems pod Wiedniem

Panom lekarzom dostarcza się darmo i opłatnie ilości próbnne.

Dr. Józef Kołaczkowski

prowadzi renomowany

Pensjonat wodoleczniczy

:: jedyny ::

w Szczawnicoy.

Osobny park własny 25 morg. zdala od kołowej komunikacji, bez kurzu, słoneczny, ze ścieżkami terenowymi. Trzy duże wille o 90 pokojach, postępowo urządzone (meble ceratą kryte). Woda słodka źródłana z wodociągiem, klozety we wszystkich willach. Wspaniałe kwiaty i ozdobne krzewy, cienisty lasek świerkowy, platformy, leźalnie, altany, tenis i t. p. Leczenie klimatyczno-zdrojowe, kąpiele hydropatyczne, słoneczne i t. p. Stała opieka lekarska. Kuchnia wykwinntna i zdrowa. Prospekt ilustrowany bezpłatnie wysyła się na żądanie.

Zawiadomienie.

Zawiadamiam P. T. Lekarzy, że Zakład swój zaopatrzyłem w najnowsze maszyny do ostrzenia, polerowania i aparaty do niklowania — tak, że jestem w możności wszystkim wymogom swoich odbiorców zadość uczynić. — Utrzymuję na składzie wielki wybór wszelkich artykułów w zakres nożownictwa wchodzących, wyrobów własnych, angielskich i amerykańskich. — Dziękując za dotychczasowe względy — polecam się nadal łaskawym względem P. T. Odbiorców, nadmieniając, że ceny są przystępne.

Jan Lauruk

Zakład nożowniczy Lwów, Halicka 6.

Z wysokim szacunkiem

Emanatorium Radiowe à la Joachimsthal W LUBIENIU koło Lwowa.

Najsilniejsze wody siarczane w Europie, leczą znakomicie nawet zupełnie zastarzałe: reumatyzmy, artretyzmy, ischiasy, porażenia, nerwobóle, zgrubienia po złamaniach i zwichnięciach, gruźlicze zapalenia stawów i okostnej i wszelkie choroby skorne.

Inhalacyami systemu Dr. Bullinga leczą się wszelkie choroby nosa, gardła, krtani i płuc.

Aparatami gimnastycznymi „Zandera“ usuwa się wszelkie zeszywnienia pozapalne i z powodu artretyzmu, otyłość i niedomogi serca.

Röntgenoterapia specjalnie w chorobach skórnych i kobiecych.

Łazienki centralnie ogrzane, mieszkania z piecami. Zakład elektrycznie oświetlony. Czas kąpielowy trwa od 15 Maja do 1 Października, podzielony na trzy sezony. W I. i III. sezonie dla biednych znaczne opusty. — Stacja kolejowa, poczta, telegraf, telefon międzymiastowy, apteka publiczna w miejscu.

Dwóch lekarzy: Zakładowy Dr. Ignacy Mazanek i wolno praktykujący Dr. Roman Kłeszk

Wszelkich objaśnień udziela odwrotnie Zarząd kąpielowy.

Zakład wodoleczniczy Dra Chramca w Zakopanem

otwarty rok cały. Umieszczenie dla 350 osób. Nowo wybudowany zakład jest urządony z największym komfortem. Urządzenia lecznicze wzorowe. — Ceny niepodwyższone. Pokój jednoosobowy z utrzymaniem od 10 koron wwyż. —

Sanatorium

chorób wewnętrznych w ZAKŁADZIE WODOLECZNICZYM

„Kisielka“ Lwów, Kąpielna 8.

przyjmuje przez cały rok chorych, z wyjątkiem

chorób umysłowych i zakaźnych.

Telefon 932.

Telefon 932.

Palestyńskie Wina i Koniaki lecznicze ::

doczekały się uznania w instytucji Pasteura w Paryżu, nadają się znakomicie dla niedokrewnych, rekonwalescentów i wzmocnienia żołądka. Są do nabycia w naszym składzie w Pasażu Fellerów we Lwowie. — Celem przekonania się o niezwykłym doborze naszych win wysyłamy pocztą poczynawszy od jednej butelki za zaliczką ::

„Palestyna“ — Towarzystwo handlowe
TIEGER i SP.

we Lwowie — Pasaż Fellerów.

Janowska Miodosytnia D. H. Tiegera w Janowie pod Lwowem

założona w r. 1870.

założona w r. 1870.

Poleca swój miód paniński, miód deserowy, miód stary a la Malaga, miód kowieński, miód bernardyński, miód kapucyński i miód kasztelański. — Wysyłka odbywa się koleją codziennie w beczkach, od 30 do 300 l. zawierających, w skrzyniach od 20 flaszek poczynawszy, zaś pocztą w blaszankach 5 klg., 4 l. zawierających. Za zgodnym zdaniem uczonych przyznano napojom miodowym pierwszeństwo wśród wszelkich trunków gorących.

Zamówienia do D. H. Tiegera w Janowie obok Lwowa.

Stacja kolei w miejscu. — Ze Lwowa 11 godzin jazdy. — Z Krakowa 6 godzin jazdy. — Z Pesztu 9 godzin jazdy.

KRYNICA

c. k. Zakład zdrojowy w Galicyi

położony w Karpatach zachodnich, 600 metrów nad poziom morza.

Poczta 3 razy dziennie. — Telegraf i telefon międzymiastowy w miejscu.

Stała apteka i droguerya.

Stacja kolejowa na miejscu w Zakładzie. Środki lecznicze: źródle Główny i Słotwinka bardzo silnej szczawy wapienno- i magnez.-żelazistej, kąpiele mineralne, zawierające znaczną obfitość kwasu węglowego wolnego, kąpiele borowinowe o znakomitych własnościach. rządowy Zakład hydropatyczny pod kierunkiem radcy dra Ebersa, klimat wzmocniający podalpejski, leczenie terenowe, wody mineralne krajowe i zagraniczne, kefir, żętyca, mleko sterylizowane itd. — Wskazania lecznicze: niedokrewność, osłabienie nerwowe, blednica, przewlekły niezżyty pęcherza, choroby serca i naczyń krwionośnych, cierpienia kobiece, reumatyzm, choroby wysiękowe, obrzęki wątroby i t. p.

Praktykuje 20 lekarzy. Frekwencja 11.000 osób. Mieszkania urządzone z całkowitym komfortem w cenie od 1 K. 20 h. wwyż, do wynajęcia około 3.000 pokoi, Dom zdrojowy, wypożyczalnia książek, restauracje, pensjonaty, hotele, cukiernia, czytelnia, kościół rzym. kat., cerkiew, stałe nabożeństwa, stała muzyka zdrojowa pod batutą Adama Wrońskiego, koncerty, odczyty balet, stały teatr (ze Lwowa), rozległy park szpilkowy około 100 morgowy, wodociąg źródlanej wody słodkiej z gór okolicznych, przepiękne wycieczki w okolicy. Sezon od 15 maja do 15 października. — Taksy kuracyjna 6—20 kor. od osoby. — Wyjaśnień udziela i prospekty wysyła odwrotnie na żądanie c. k. Zarząd zdrojowy w Krynicy.

SZCZAWNICA

silne szczawy alkaliczno-słone i alkaliczno-żelaziste, 7 zdrojów, z nich „Wanda“ i „Szymon“ w r. 1910, „Jan“ i „Magdalena“ w r. 1911 na nowo ujęte.

Zakład zdrojowy i stacja klimatyczna podgórska. Mieszkania po każdym gościu dezynfekcyonowane aparatem formalinowym. Zakład inhalacyjny na nowo urządony z wzięwalniami wód mineralnych oraz solankowych i balsamicznych. Osobne kabiny do wzięwania. Kąpiele rzeczne w Dunajcu. Dwa zakłady wodolecznicze. Mleko od krów szczepionych tuberkuliną. Sezon od 20 maja do 20 września. Ordynuje 9 lekarzy

Stacja kolejowa Nowy Targ lub Stary Sącz. — Poczta, telegraf i telefon międzymiastowy.

Wody mineralne na składzie w Składnicy hurtownej Kraj. Związku zdroj. i uzdr. oraz we wszystkich detalicznych składach wód i aptekach. Zamówienia na wodę w pakach po 25 i 50 flaszek w czasie bezmroźnym przyjmuje Składnica Kraj. Związku zdrojowisk i uzdrowisk, Lwów, Romanowicza 9.

Najobfitsza szczawa słono-alkaliczna, jod i brom zawierająca, bogata w cenne składniki mineralne ze zdrojów Tytusa, Celestyny i Klaudyi, zastępującej całkowicie wody niemieckie w Kissingen, mianowicie źródle Rakoczy i Pandur. — Leczenie kąpielami mineralnymi, picciem wód, mięsieniem (massage), gimnastyką zwykłą i ortopedyczną. Prócz zakładowego ordynuje kilku lekarzy. Nowe wzorowo i z komfortem urządzone łazienki, wygodne mieszkania.

RYMANÓW-ZDRÓJ

450 m. n. p. m. w pow. Sannockim, opodal stacji kolejowej RYMANÓW, własność hr. Jana Potockiego.

Trzy sezony: pierwszy od 15 maja do 20 czerwca, drugi od 21 czerwca do 20 sierpnia, trzeci od 21 sierpnia do 30 września. Ceny mieszkań i kąpieł w I. i II. sezonie znacznie niższe dla zamieszkujących wille zakładowe. Nowości zaprowadzone w sezonie r. 1911: Nowa muirowana kaplica w stylu gotyckim. Cały zakład i wszystkie wille elektr. oświetlone. Połączenie między Zakładem a m. Rymanowem, stacją kolejową i okolicznymi miastami skutecznie autobus automobilowy.

Maryówka

Sanatorium i Zakład wodoleczniczy

otwarty przez lato od 1-go Maja.

Od roku 1911 wprowadziłem wzięwania, kąpiele i picie wody z emanacją radu.

Prospekty i wszelkie wyjaśnienia odwrotnie. — — Stacja kolei.
Lwów—Podhajce w miejscu. ————

DR. JÓZEF ZAKRZEWSKI

Maryówka—Lwów 14. ———— Telefon 572.

Syr. Hypophosph. Comp. Dr. Egger

Od dziesiątek lat w najszerzych kołach lekarskich uznane i

szerokie zastosowanie mające Roboranz i Tonicum, działające zawsze pewnie przy anemii, neurastenii, braku apetytu itd.

Flaszka oryg. 330 gm. = 2:40 kor., flaszka oryg. 660 gm. = 4:80 or.

Preparaty Bilenu,

środką przeczyszczającego, stosowanego przez odybitych, sporządzone ze składników żółci, wpływających na ruch robaczkowy kiszek, oszczędniające się pewną i szybką skutecznością. — **Czopki bilenowe (I i II) i tabletki do lewatyw bilenowych.**

Oryginalne pudełko z 6 sztukami 2:50 kor.

Dr. LEO EGGER & J. EGGER, Budapest VI. Révay-ut. 12.

Francensbad willa Dra Steinsberga

Zakład i pensjonat leczniczy

Jedyny dom polski.

Komfort i higiena nowoczesna. — Kuchnia dyetetyczna. — Troskliwa opieka. — Ceny umiarkowane. — Prospekty na żądanie

Karol Domiczek

elektrotechnik - mechanik

Lwów, Sykstuska 23. — Telefon 349.

urządza światło elektryczne i przenoszenie siły, wyciągi, zamki, zegary, dzwonki, wodowskazy elektryczne, telefony, gromochrony, ubezpieczenie domów i kas przed włamaniami własnymi wypróbowanymi sposobami. Dostarcza i poprawia aparaty lekarskie i maszyny do pisania. Skład świeczników. Wzorowa pracownia fabryczna dla robót nowych i napraw w zakresie mechaniki i elektrotechniki wchodzących.

Michał Płoński Lwów, pl. Kapitułny 3.

(były długoletni współpracownik firmy I. Drexler i Synowie)

poleca najtaniej: Stołową bieliznę, Chusteczki, Ręczniki, Ściereczki, Bieliznę damską, męską i dziecięcą, Szyfony, Pończochy, Skarpetki, Bieliznę na pościel, Kołdry, Materace, Poduszki, Sienniki, Koce wełniane i bawełniane, Kapy pikowe i trykotowe, Dreluchy na liberyę, Płócenka kolorowe, Nankiny na wsypy, Materye jedwabne, wełniane i bawełniane na pokrycie kołder itp. artykuły. Przyjmuje kołdry i materace do przerabiania. — Cenniki i próbki na żądanie

„ZDROWIE”

Fabryka wód mineralnych
i napoi musujących

polecona i pod kontrolą Towarzystwa lekarskiego pozostająca

wyrabia wszelkie wody sztuczne, stołowe i lecznicze oraz napoje musujące najlepszej jakości.

LWÓW, BAJKI BOCZNA.

TELEFON Nr. 544.

FABRYKA PRZETWORÓW LECZNICZYCH Eugeniusza MATULI

w RADOMYŚLU WIELKIM poleca przetwory własne:



Kamphenol Prof. Dra Chlumskyego.

znakomite Antisepticum: ropniakach, czyrakach, przetokach gruźliczych i t. p. Cena flaszki Kor. 2.—.

Pilulae medic. Matula.

Pilulae natr. arsenic. comp. Każda pigułka zawiera: Natr. arsenic. 0.0005 Ferr. protokol. 0.05. Chinin hydr.-Calc. glycerin. phosphor. Extr. Colae spis. aa 0.03. Extr. nucis vom 0.005. Pulvis rhei q. s. Pigułki te są obdukuwane cukrem. Cena za fiakon o 100 pig. Kor. 4.—. Wydaje się jedynie na przepis lekarski.

Ferrophosphat (Syr. ferr. mangan hypophosphor. comp.)

w działalności identyczny z Syr. Fellowa, Dra Eggera itp.

Nieoceniony jako tonicum w przypadkach niedokrewności, w cierpieniach narządu nerwowego, krzywicy, neurastenii, itp. Zawiera: żelazo, mangan, wapien, potas, chininę, fosfor, strychninę, kwas i sole hypofosforowe rozpuszczone w syropie. Skład chemiczny podany na każdej flaszce. Ferrophosphat MATULI wydaje się jedynie w aptekach na przepis lekarski. Cena za fiakon Kor. 2.—. Sposób użycia: 2—3 razy dziennie łyżeczkę od kawy w 1/4 szklanki wody. Do nabycia we wszystkich aptekach.

Sapomenthol. (Maść Sapomentholowa).

Zawiera ciała lotne jak: olejki eteryczne, kamforę, amoniak, alkohol, mentol, itp., które przetrawiane na gorąco w maszynach parowych z mydłem, dają jednolitą masę, łatwo dokładnie wetrzeć się dającą. W użyciu przyjemny, o miłej woni. **Działa znakomicie w bólach reumatycznych różnych postaci**, specjalnie w reumatyzmie mięśniowym, lumbago, ischias, nerwobólach itp. W działaniu szybki i często pewny nawet w wypadkach, gdy inne leki skutku nie wywierały. Skuteczność Sapomentholu stwierdzają liczne poświadczenia lekarskie, jakoteż badania, czynione na klinice wiedeńskiej na oddziale III. Sposób użycia: Odpowiednie części ciała naciera się silnie, poczem owija takowe watą lub flanelą.

Do nabycia we wszystkich aptekach, po cenie za mały słoik Kor. 1:60, za duży Kor. 6.—. Tylko w oryginalnych słoikach.

Preparata powyższe są do nabycia we wszystkich aptekach. Skład główny w aptece WP. Piotra Mikolascha.

Uprasza się celem otrzymania wyrobu właściwego, przepisując używać zawsze formułki: oryginal. Matula. Nazwy, marka ochronna i opakowanie prawnie zastrzeżone. Broszury i próbki dla Panów Lekarzy gratis i franco przesyła Laboratorium i Fabryka przetworów farmaceutycznych EUGENIUSZA MATULI w Radomyślu Wielkim.

Krajowe Wody Mineralne

i przetwory zdrojowe ze zdrojów:

Burkutu
Iwonicza
Krościenka
Krynicy
Morszyna



Rabki
Rymanowa
Szczawnicy
Wysowej
Żegiestowa

zastępują wszystkie wody obce.

Do nabycia po cenach najtańszych w każdej ilości
w Składnicy wód kraj. Związku zdrojowisk i uzdro-
wisk we Lwowie, ul. Romanowicza 9. parter.
Telefon Nr. 895.

Rozsyłka wód —
z c. k. Zakładu zdro- jowego w Krynicy.

Główne zastępstwo sprzedaży wód Szczawnicy.

K. ZIELIŃSKI OPTYK I MECHANIK

Kraków, Rynek gł., A-B, i. 39.

poleca Wnym Panom P. T. Okulistom swoją, pierwszą na Galicyę,
szlifiernię szkieł optycznych,

urządzoną podług systemu metrycznego z popędem motorowym. Jako spe-
cjalność szlifuje wszelkie soczewki kombinowane z szkła białego, dym-
nego i niebieskiego. Zarazem poleca swój magazyn obficie zaopatrzonej we
wszelkiego rodzaju wyroby optyczne, aparaty elektryczne lekarskie i t. p.
Utrzymuje w znacznym wyborze sztuczne oczy ludzkie.

5% na dochód funduszu dla wdów i sierot po lekarzach.

GUSTAW SZANCER

aptekarz w Skolem poleca:

Syrupus kalii sulfoguaiacolic codeinatus

Zawiera w 100 częściach 10 procent kalii sulfoguaiacolic i 0.20%
Codeini muriat: Merck.

Zastępuje w zupełności wyroby obcokrajowe, jak:
Sirolin, Sorisin i tym podobne.

Każda flaszka Syropu zaopatrzona dziesięcioma markami halerzo-
wemi Towarzystwa Samopomocy Lekarzy w Krakowie.

Dotychczas zużyto na fundusz dla wdów i sierot po leka-
rach 269.000 znaczków za kwotę 2.690 koron.

Cena flaszki 2 korony.

5% na dochód funduszu dla wdów i sierot po lekarz. ch.

Polecane przez Światne Towarzystwo lekarskie krakowskie

z pomiędzy dziś znanych przetworów żelazistych
jest najłatwiej strawnym i nie psującym zęby środkiem

Liquor Mangano Ferri Peptonati

składu 0.60% Fe i 0.10% Mn
wyrabu

Aptekarza D. Matuli
w Podgórzu (Kraków).

Polecany jako środek lekko strawny, pobudzający apetyt, w blednicy, braku
krwi, malarii, zółtach, w kobiecych i nerwowych słabościach.

Sposób użycia: Dzieciom od lat 12 daje się 2 razy dnia po łyżce od kawy
z mlekiem; osoby dorosłe używają 2-3 razy dnia po łyżce stołowej.

Na składzie w każdej większej aptece. — — — — — Cena 2 kor. 40 hal.
Wyrób krajowy. — Dwie flaszki wysyłam franko.

Pijcie i żądajcie wszędzie światowej sławy

PIWA SŁODOWEGO

(Doppel - Malz - Bier) — marki „Schwanenhof“

z Mieszczańskiego Browaru w Litomierzycach (Czechy)

Rok założenia 1720.

Powagi lekarskie zalecają to piwo przeciw niedokrewności, ziemu trawie-
niu, brakowi apetytu, słabemu odżywianiu ciała. Dla swych wybitnych
higienicznych własności ten ulubiony napój podawany jest stale w licz-
nych rodzinach arystokratycznych. Bacność na markę „Schwanenhof“.

Jedyny Zastępca dla całej Galicyi i Bukowiny oraz skład w beczkach, butelkach i syfonach

Michał Balas, ul. Raźmierzowska 41. we Lwowie
Telefon 1523.

KEFIR dostawia do mieszkań

MLECZARNIA PRZEWORSKA

we Lwowie

ulica Polna 1. 25. — Telefon Nr. 835.

Od kilku lat przez lekarzy z znako-
mitym skutkiem zalecany
Wyciąg szpilkowy do kąpiel
Mgr. I. Bojarskiego
do nabycia we wszystkich aptekach.
Główny skład wysyłkowy J. HAY, ck. nadw. dost., Lwów.

Cena za flakon 75 hal.

Światowej sławy
źródła

VICHY

własność francuskiego państwa.

Administracja: PARYŻ — Boulevard des Capucines 24.

polecane przez powagi lekarskie:

Célestins: w chorobach nerek, cierpieniach
dróg moczowych, dnie i cukrzyca.

Grande-Grille: w kolkach wątrobnym
i kamkach żółciowych
w zastojach w zakresie organów jamy brzusznej

Hôpital: we wszystkich niestrawnościach.

Przetwory: Sole do kąpeli i picia — — — — —
— — — — — pastylki.

Składy we wszystkich handlach
wód mineralnych i aptekach.

Prawdziwe tylko wtedy, gdy kapsle
i etykiety noszą firmę źródła.

Należy zawsze podawać dokładnie nazwę żąda-
nego źródła.

Najpiękniejsze tablice dla PT. Lekarzy,

napisy z liter dla szpitali, sanatoryów itp., roboty lakier-
nicze (ściany i przyrządy lekarskie) wykonuje

Zakład Leona Appla

Lwów — Pasaż Hausmana.

Zakład artystyczno - rytowniczy

Maks Glaserman

Lwów, ul. Sykstuska 17. — Telefon 1585.



poleca

P. T. Lekarzom tablice i napisy emaliowane,
trawione na szkło, marmurze i mosiądzu, oraz
stampilie, pieczęcie itp.

Magazyn i pracownia wyrobów złotych i srebrnych

Adam Batko

Lwów, Kopernika 1. 12.

Przyjmuje laski, papierośnice, torebki do naprawy itp.
po cenach najtańszych.

SANATORYUM DLA CHORYCH PSYCHONERWOWYCH

LWÓW, — — — — — „NAD ŻELAZNĄ WODĄ“.

Przyjmuje się chorych, dotkniętych wszelkimi posta-
ciami chorób umysłowych, tudzież psychoneurwiami
padaczkowemi, hysterycznymi i choreatycznymi, jak rów-
nież alkoholistów i morfinistów. — Zbudowane i urzą-
dzone na wzór sanatoryów zagranicznych, daje sposo-
bność stosowania wszelkich najnowszych środków i spo-
sobów leczniczych, a szczególnie kąpeli przydłużnych
(Dauerbäder). — Postępowanie z chorymi z powodu
ograniczonej liczby ściśle indywidualizujące. — Opieka
domowa. Obfitość rozrywek. — Staranie o odpowiednie
zajęcie dla chorych. — Możliwie największa swoboda.

Cena 10 K za dobę i więcej. Bliższe szczegóły na żądanie.

DR. JAN ŚWIĄTKOWSKI, kierujący lekarz.

Fabryka chemiczna „Laokoon“ Lwów

JODOCON

PEPTONUM JODATUM.

Preparat jodowy — chemiczne połączenie Jodu z peptonem (peptonum e carne). Połączenie to nie rozszczepia się w przewodzie pokarmowym — ale zostaje jako takie przez organizm wessane. **Rozszczepianie następuje dopiero w tkankach**, wskutek czego nie powoduje zaburzeń w narządzie trawienia. Zastosowanie **wskazane w wypadkach, gdzie organizm dłuższy czas pod działaniem Jodu zostawać powinien.** — Jodocon wprowadzamy w handel w tabletkach, zawierających 0.05 jodu, posiadającego własności lecznicze 0.2 jodku potasowego.

Rurka z 20 tabletkami 3 kor.



Wyrabia i poleca:

płyny wyjąłowane do wstrzykiwań podskórnych — do każdego pudełka dołączamy **piłniczek**.

Dra Wewiórskiego *Alkarsodylum purum* — pudełka niebieskie — każda ampułka zawiera 0.05 Natr. kakodylicum.

Neo-Alkarsodylum — pudełko różowe, każda ampułka zawiera 0.05 Natr. metyloarsenic.

Dra Wewiórskiego *Alkarsodylum ferrat.* — po 0.05 Ferrum kakodylic.

Dra Wewiórskiego *Alkarsodyl. modific.* po 0.05 Atoxyl.

Dra Wewiórskiego *Chinin. kakodylic.* — łączy własności chininy i arseniku.

Ostrzegając przed naśladownictwami, polecamy wyraźnie ordynować:

Alkarsodylum Laokoon.

...APTEKA...

i Laboratorium chemiczno-farmaceutyczne

SZYMONA HAYA

c. i k. dostawcy nadwornego we Lwowie - - -

wyrabia i poleca swoje wyjąłowane płyny do wstrzykiwań podskórnych w zatopionych rurkach (ampoules). — Do każdego pudełka dołączam piłniczek.

Aether depur. c. camph. 0.10

Arsacetin 0.10

Camphor 0.10 c. Ol. amygd.

Cocain hydrochl. Merck 0.01. 0.02

Coffein. natr. benzoic. 0.10

Coffein. natr. salicytic 0.20

Ergotin Bombellon 0.50—1.00

Morphium mur. Merck 0.01—0.02

Natr. kakodylic. 0.05

Natr. methylarsen 0.05

Novocain 0.02 Adrenalin qtt I

Strychnin nitr. 0.001.

Wszelkie inne kombinacje wykonuję na zamówienie w najkrótszym czasie.

Uprasza się, celem otrzymania wyrobu właściwego, przepisując, używać zawsze formułki: ORIGINAL „HAY“

Droguerya

S. WOJCIECHOWSKIEGO I SKI
Przemysł
tylko ul.
Kazimierza Wielkiego 3.

— poleca —
= środki opatrunkowe =
i przyrządy chirurgiczne.
Dla PT. Lekarzy ceny specjalne.

Zastępstwo na Przemysł
Desoderolu
środku desinfekcyjnego 100% skoncentrowanego.



MATTONIEGO GIESSHÜBLER

naturalna szczawa alkaliczna

jako źródło lecznicze od lat setek uznana we wszelkiego rodzaju nieżytach przewodów oddechowych i narządów trawienia, w gościecu, katarze żołądka i pęcherza. Nieoceniona dla dzieci, rekonwalescentów i podczas brzemienności.

Henryk Mattoni

KARLSBAD — FRANCENSBAD
WIENIĘ — — BUDAPESZT



SANATORYUM Dr. K. DŁUSKIEGO

w Zakopanem

dla chorych piersiowych

otwarte przez cały rok.

Piękny widok na TATRY. Wystawa pokoi południowa. — Centralne ogrzewanie, elektryczne oświetlenie, wodociąg gorącej i zimnej wody na wszystkich piętrach, winda elektryczna, kamera dezynfekcyjna, pokoje izolacyjne dla chorób zakaźnych, odkażanie naczyń, pracownia Röntgena.

Czytelnia, sala teatralna, kaplica, telefon, telegraf, poczta i konie w Zakładzie.

Ceny bardzo umiarkowane, od 11 koron za mieszkanie, utrzymanie i kurację.

Rządowo uprawniona

Fabryka wód mineralnych
sztucznych i specjalnych leczniczych

pod firmą

K. RZAÇA i CHMURSKI

w Krakowie, ul. św. Gertrudy 4.

wyrabia pod kontrolą Komisji Przemysłowej Tow.
Lek. Krak. polecane przez toż Towarzystwo

Wody mineralne

odpowiadające składem chemicznym wodom: Bilińskiej, Giesshüblerskiej, Selterskiej, Vichy, Marienbadzkiej, Homburg, Kissingen, tudzież

specjalnie lecznicze

jak: litową, bromową, jodową, żelazistą, kwaśną oraz normalne wody mineralne z przepisu Prof. Jaworskiego.

Sprzedaż cząstkowa w aptekach i drogueryach.

Cenniki na żądanie franko.

**Salzbrunner
Oberbrunnen**

leczy
nieżyty narządu oddechowego i narządu trawienia, kamienie żółciowe, cierpienia nerek i pęcherza, rozedmę, astmę, jakoteż **następstwa** **influenzy.**

Wysyłka: GUSTAW STRIEBOLL, Bad Salzbrunn, Śląsk.



Ilustrowany cennik

Bandaży na przepukliny

wysyła gratis i franco

M. L. POLACZEK
Sambor V/11.

Zakład leczniczy dla zбочzeń mowy

Wiedeń, Hietzinger Hauptstrasse 24. Tel. H. 249. — Leczy wszelkie postacie niemoty (głuchoniemota, głuchota), JAKANIE, bełkotliwe wymawianie, szeplenie, mowę nosową, zбочzenia głosowe przy śpiewie i mowie, utratę mowy (aphasia), jakoteż niedorozwój umysłowy. Położenie piękne, wolne od pyłu, zdrowe. Wielki ogród. Wszelki komfort i wszelkie nowoczesne urządzenia higieniczne. Tuż w pobliżu szkoły Judowe, wydziałowe i średnie. Przystanek kolei elektrycznej i kolei miejskiej. Prospekty na żądanie darmo. Zgłoszenia przedpołudniem w Sanatorium lub w dniach powszednich: Wiedeń I. Rathausstrasse 8, I. piętro od 3—4. (Tel. 18512). Lekarz kierownik: M.U. Dr. Emil Fröschels.

CHEMIA I MIKROSKOP

są dziś najpotężniejszą bronią w rękę
fabrykanta tutek i bibulek cygaretowych.

Już nadszedł ten czas, że laika, wyrabiającego tutki cygaretowe, nie można nazwać na seryo fabrykantem. Dziś, chcąc palaczom dostarczyć wyrobu o ile możności jak najmniej szkodliwego, konieczną jest dokładna znajomość chemii, mikroskopu i odnośnych ulepszeń technicznych. To też na podstawie mych własnych rozbiórów chemicznych i badań mikroskopowych, oraz na podstawie wyrobionego smaku i fachowych mych wskazówek, mam zrobioną bibulkę cygaretową, znaną ogólnie pod nazwą:

„SALVESOL -- NORIS“.

Nie wyliczam zalet, jakie posiadają owe tutki cygaretowe „Salvesol-Noris“ z wata w ustnikach tejże samej nazwy, gdyż są powszechnie znane i ulubione tak w kraju jak i zagranicą.

Do nabycia we wszystkich trafikach.

M^r. W. BELDOWSKI

Fabryka tutek i bibulek cygareto-
wych w Krakowie.



LEON GEORGEON

DOSTAWCA CK. KLINIK UNIWERSYTETU
LWOWSKIEGO I SZPITALI KRAJOWYCH



PRACOWNIA I SKŁAD INSTRUMENTÓW
CHIRURGICZNYCH .: MASZYN ORTOPEDYCZNYCH I
BANDAŻY .: URZĄDZEŃ SZPITALNYCH,
ORAZ PRZYBORÓW DO PIELĘGNOWANIA
CHORYCH



LWÓW -- ULICA RUSKA L. 1.

„**OLLA**“
jest dowodnie najlepszą
hygieniczną specjalnością
GUMOWA
pełna gwarancja
Wszędzie do nabycia.
Cenniki darmo.
Wysyła „**OLLA**“
fabryka gumy
Wiedeń II, 409
Prater-
strasse 67

DARMO

i franko

próbki

dla P. P. Lekarzy

Prosimy P. P. Lekarzy,
aby raczyli zwracać uwagę
chorych na naszą markę
światową OLLA i ją
polecać.

„**OLLA**“
Polecane przez
przez 2000 le-
karzy. — Do
nabycia we
wszystkich a-
ptekach i lep-
szych droguer.
Cena 4, 6
i 8 kor.

Niniejszem mam zaszczyt zawiadomić Panów Lekarzy, że już otworzyłem

APTEKĘ przy ul. **Hetmańskiej**
(Hotel Victoria).

ANTONI GROBLEWSKI.

GŁOS LEKARZY

DWUTYGODNIK, POŚWIĘCONY SPRAWOM ZAWODOWYM LEKARSKIM, DEONTOLOGII LEKARSKIEJ I ZAGADNIENIOM Z ZAKRESU MEDYCYNY SPOŁECZNEJ.

SUBWENCYONOWANY PRZEZ IZBĘ LEKARSKĄ WSCHODNIO-GALICYJSKĄ.

:: WYCHODZI PIERWSZEGO I PIĘTNASTEGO KAŻDEGO MIESIĄCA. ::

REDAGUJE KOMITET.

REDAKTOR NACZELNY: DR. SZCZEPAN MIKOŁAJSKI.

ADRES W SPRAWACH REDAKCYJNYCH I ADMINISTRACYJNYCH:

DR. SZCZEPAN MIKOŁAJSKI
LWÓW, UL. ŚNIADECKICH 6.

:: :: TELEFON NR. 48/VJ. :: ::

PRENUMERATA ROCZNA WYNOŚI 6 KORON :: W ROSYI 3 RUBLE ::
W NIEMCZECH 6 MAREK :: WE FRANCYI 6 FRANKÓW.

WSZELKIE PRZESYŁKI PIENIĘŻNE ADRESOWAĆ NALEŻY:

DR. JAKÓB MOSZKOWICZ, LWÓW, UL. AKADEMICKA 28.

KONTO CZEKOWE POCZT. KASY OSZCZĘD. NR. 39.786.

W JEDNOŚCI SIŁA!

TREŚĆ: Dr Szczepan Mikołajski. Kasv chorych w Galicyi. (Ciąg dalszy). — II. Kongres lekarzy rządowych austriackich. — Rozporządzenie mi-n steryalne w sprawie zatruc ołowiem. — Sprawozdanie z czynności Izby lekarskiej wschodnio-galicyjskiej. — Kronika.

Kasy chorych w Galicyi.

(Ciąg dalszy).

Sokal, Tartaków.

W kasach, dotąd omawianych, jak wogóle w przeważnej części kas chorych, przyjęto system ryczałtowego wynagrodzenia, najniekorzystniejsz dla lekarzy, z różnemi modyfikacyami.

Że można uzyskać w kasach chorych prowincjonalnych także wynagrodzenie za poszczególne czynności według pewnej taryfy, dowodzi przykład Tartakowa.

Oto sprawozdanie dra Stefana Maciejowicza, lekarza kasowego w Tartakowie.

Jestem lekarzem kasy chorych powiatowej w Sokalu, w okręgu tartakowskim.

Instrukcyę dla lekarzy kas chorych załączam; poza tem nie ma innego statutu.

Lekarzem kasy chorych powiatowej w Sokalu, zostałem dnia 15. stycznia 1905 r.

Posada stała.

Płacę pobieram za każdą osobę (nie ryczałtowo). Wymówiłem sobie wynagrodzenie stosownie do wypadku i zabiegu, jaki mi wypadnie przedsięwziąć.

W krótkości poniżej przedstawiam taryfę, jaką po dłuższych targach uzyskałem:

- za wizytę chorego w domu lekarza w dzień 1 kor.;
- za wizytę chorego w domu lekarza w nocy 2 kor.;
- za wizytę w domu chorego w obrębie gminnym stałej

siedziby lekarza w dzień 2 kor.;

d) za wizytę w domu chorego w obrębie gminnym stałej siedziby lekarza w nocy 3 kor.;

e) za wizytę w domu chorego poza obrębem stałej siedziby w dzień 3 kor.;

f) za wizytę w domu chorego poza obrębem stałej siedziby w nocy 4 kor.;

Oprócz należności za wizytę poza obrębem siedziby, płaci kasa za każdy kilometr drogi (powrót nie liczy się) 1 kor.

g) za całkowity poród, prócz taksy za wizytę i kilometrowe, 15 kor.;

h) za wyjęcie łożyska ręczne, prócz taksy za wizytę i kilometrowe, 10 kor.;

i) za operacye chirurgiczne stosownie do mego ocenienia od 2—10 kor. (wyjęcie zęba, przecięcie abscesu, anthrax, panaritium, zmiana opatrunku, wycięcie polipów w nosie, uchu, operacya kaszaków i t. p.).

Wybór lekarza pozostawiony chorym.

Wynagrodzenia za fiakra niema, bo fiakra w Tartakowie niema.

O urlopie nie było mowy.

Skoro nie ordynuję, nie pobieram honorarium.

O zastępstwie nie było mowy.

Oprócz czynności leczniczych nie sprawuję żadnych innych.

Terminu żadnego odnośnie do wypowiedzenia posady niema.

Norm dyscyplinarnych, komisji dyscyplinarnych lub sądów polubownych nie znam i o tem mowy nie było, bo w ra-

AUTO-AERO

Największe w kraju przedsiębiorstwo automobilowe.

GARAGE-BOKSY

Pierwszorzędne warsztaty reparycyjne, urządzone według ostatnich wymogów techniki.

Samorodne spajanie, wulkanizator uniwersalny, parowy, amerykańskie maszyny do obróbki metali, z popędem elektrycznym. — Pierwszorzędne siły fachowe. — Stacja benzyny i smarów dzień i noc otwarta. — Czyszczenie wozów. — Magazyny wszelkich przyborów automobilowych. — Na żądanie wysyłamy specjalistów inżynierów i monterów.

Właściciel firmy: **JAN NOWORYTA.** Adres telegraficzny: **Autero, Lwów.**

Telefon 163.

AUTO-AERO

Lwów, ulica Chocimska.

Wyłączne zastępstwo światowej sławy

„FIAT“

Kupującego automobil „Fiat“ wyuczmy bezpłatnie kierowania wozem aż do uzyskania patentu szoferskiego.

Nowość!

PLANTACOL

Syrup z Plantago lanceolata, jedyny wypróbowany i niezawodny środek przeciw kokluszowi u dzieci, nie zawierający żadnych narkotyków — jak również

Laboratorium chemiczno-farmaceutyczne Apteki pod „Hygieą“ EMILA JEZIERSKIEGO dz. B. SCHEINBACH, Lwów, ul. Gródecka 30. — Telefon 1181.

PLANTACOL CODEINATUS

Syrup Sulfogvajakolowy z Plantago i kodeiną przeciw kaszlowi, katarom i zapłęgniom płuc u dorosłych poleca PT. Panom Lekarzom do ordynacyi

FUTRA

wszelkiego rodzaju w doborowych gatunkach ŻAKIETY dla Pań, BOA, ZARĘKAWKI według najnowszych wymogów wykonuje

FIRMA:
ANDRZEJ RUŻMIŃSKI
LWÓW, WAŁOWA 9 (Gmach Banku Lwowskiego).

Od 500 lat leczą

światowej sławy radio - siarkowe
gorące źródła i kąpiele błotne w

TRENCSÉN-TEPLICZ

Górne Węgry.

Główna linia kolejowa Berlin — Oderberg — Wiedeń,

podagrę, reumatyzm etc. Nowe budynki z wykwiwnym urządzeniem.
Nowy Grand Hotel. Nowe łaźienki. Romantyczne położenie górskie.
Otwarte cały rok. Wspaniała wiosenna kuracja i ensyonaty nie drogie.
Dla domowej kuracji wysyłka szlamu. — Prospekty: Dyrekcja kąpi.

zie jakiegoś konfliktu przestają ordynować, a kasa, chcąc nie chcąc, musi konflikt zażegnać, bo innego tu lekarza niema.

Prawa do emerytury, ani do zaopatrzenia rodziny nie mam.

Warunki umowy przedłożyłem zarządowi, a tenże piśmie zawiadomił mię, iż je przyjmuje. Zatwierdzenia przez Izbę lekarską nie było.

Ilu kasa ma członków, nie wiem, również okręgu, specjalnie wydzielonego niema.

Rodziny członków nie są ubezpieczone.

Tylko robotnicy są ubezpieczeni, majstrowie nie.

Ilu było chorych w ostatnim roku, ilu było niezdolnych do pracy, lub pracujących, nie pamiętam. Również nie pamiętam, ile przypadało ordynacji w ambulatoryum na lekarza.

Przeważnie miałem chorych, którzy się leczyli u mnie, wyjeżdżałem tylko parę razy w roku do ciężko chorych.

W moim okręgu są bardzo złe drogi, na wiosnę i jesienią nieraz nie do przebycia. Wyjazd n. p. do Torek 18 klm. trwa prawie cały dzień.

Specjalnych chorób, złączonych z rodzajem przemysłu, niema.

Objąwszy posadę lekarza okręgowego w Tartakowie, przyjąłem normę ordynacyjną po poprzedniku moim. Ta była jednak tak niską, że właściwie żenowała lekarza (n. p. za wizytę w domu lekarza, bez względu, co ten lekarz miał do zrobienia, 60 halerzy! i t. p.). Toż wkrótce napisałem do zarządu kasy o podwyższeniu. Odmówiono mi, a dopiero, gdy postawiłem sprawę na ostrzu miecza i powiedziałem, że stanowczo zrzekam się tej ich godności, przyjął zarząd moją taryfę.

Stosunki z zarządem o tyle przykre, że honorarya wypłacają bardzo leniwie, trzeba pisać, upominać się, nawet grozić sądem, a dopiero je nadsyłają.

Instrukcja dla lekarzy kasy chorych w Sokalu jest więcej zajmująca pod względem stylistycznym, niż pod względem treści.

Instrukcja dla lekarzy kasy chorych.

1) Lekarze ordynujący, udzielają opieki lekarskiej członkom kasy chorych, stosownie do przepisów statutu i niniejszej instrukcji. Lekarz ordynuje samodzielnie pod osobistą odpowiedzialnością, określoną ustawami państwowymi.

2) Wystawienie świadectwa choroby i świadectwa śmierci, nastąpić ma według załączonych formularzy.

3) Każdy członek ma przy zgłoszeniu się chorym, względnie przy wizycie, pokazać swą kartę legitymacyjną, tudzież potwierdzenie od pracodawcy, że u niego pracuje. Wystawione świadectwo choroby oddaje się członkowi do przechowania, który takowe każdą razą w celu wypełnienia kuponu przedkłada.

4) Lekarz kasowy prowadzić ma „książkę meldunkową“ chorych, zawierającą: a) nazwisko, mieszkanie i numer karty legitymacyjnej chorego; b) dzień, w którym leczenie się rozpoczęło; c) dzień, w którym leczenie się skończyło; d) rodzaj choroby.

5) Jeżeli członek w przeciągu 8 tygodni po wyzdrowieniu powtórnie w tę samą chorobę popada, ma lekarz kasy to na nowo wystawić się mającem świadectwie choroby uwidocznić i ten kupon wypełnić, który wyraża dalszy ciąg pierwszej choroby.

6) Takich członków, którzy zgłosili się jako chorzy, a których lekarz uważa za zdolnych do pracy, należy odesłać z ich pretensjami co do zasiłku do zarządu kasy. Każdy chory członek ma być co najmniej raz na tydzień przez lekarza kasowego kontrolowany.

7) Jeżeli lekarz podejrywa chorego o udawanie choroby, to powinien stosownie kroki poczynić, celem skontrolowania, czy podejrzenie to jest uzasadnione.

8) Jeżeli lekarz kasy wezwany zostanie do chorego, to powinien tenże temu wezwaniu jak najprędzej i w każdej porze zadość uczynić.

9) U chorych, którzy samowładnie nazad do pracy wstąpili, należy skontrolować dzień wstąpienia do zatrudnienia i tylko wtenczas zasiłek w chorobie aż do tego dnia zostaje asygnowanym, jeżeli doniesienie o wyzdrowieniu, względnie

dotycząca wizyta, na której lekarz wstąpienie do pracy skontrolował, w bieżącym tygodniu choroby nastąpiła. We wszystkich innych wypadkach ma lekarz kasy świadectwo choroby przy prezentowaniu tychże odebrać i zarządowi kasy oddać, a względnie sprawę zdać.

10) Chorym, którym dozwolonem jest wychodzić, mają to mieć potwierdzone na świadectwie choroby.

11) Członkom, którzy sprowadzili sobie choroby rozmyślnie, lub przez zawiniony udział w bójkach, lub przez opilstwo, zasiłek się nie należy.

12) Recepty, przez lekarza kasowego, wystawić się mające, zawierać mają nazwisko i numer karty legitymacyjnej chorego.

13. Jeżeli choroba trwa dłużej, jak trzy dni, a chory jest niezdolny do zarobkowania, ma kasa chorych udzielić zasiłku od dnia zachorowania; do trzy dni choroby zasiłek się nie należy.

Sokal, dnia 18. stycznia 1905.

Buczacz, Monasterzyska.

Taryfa za poszczególne czynności obowiązuje także w Monasterzyskach, gdzie mieszka kilku lekarzy. Okazuje się z tego, że ten sposób wynagradzania trudów lekarza, najodpowiedniejszy dla lekarzy, nie tylko tam da się wprowadzić, gdzie jest jeden tylko lekarz, a zatem kasa chorych jest niejako w przymusowym położeniu użycia tego lekarza dla zabezpieczenia członkom opieki lekarskiej.

Dr. Wilhelm (Wolf) Obler w Monasterzyskach, jest lekarzem powiatowej kasy chorych w Buczaczu dla okręgu sądowego Monasterzyska od 3. stycznia 1908. Posadę powyższą objął po bł. p. lekarzu Szymonie Adlerze, bez wszelkich zastrzeżeń na warunkach dla tych agend, już pierwej unormowanych, a są one następujące:

Posada, zdaje się, jest prowizoryczną, skoro w dekreście nie ma o tem wzmianki, że ona jest stałą.

Płaca nie jest ryczałtowa, tylko jest wynagrodzenie za każdą ordynację, a to za ordynację ambulatoryjną 60 hal., za wizytę w domu chorego 1 kor., za wyjazd należy się dyeta dzienna 5 kor., a nadto kilometrowego 30 hal. za klm., natomiast nie płaci się osobno za wizytę lekarską, połączoną z celem wyjazdu, a zarząd motywuje odmowę tem, że dyeta pokrywa ordynację. Chorym nie jest pozostawiony wolny wybór lekarza, a w miejscu jest dr. Obler jedynym lekarzem powiatowej kasy.

W miejscowej praktyce kasowej nie przysługuje mu zwrot kosztów za fiakra. Za mniejsze operacje niema żadnego wynagrodzenia za opatrunki i za ekstrakcję zębów przysnaję się od ubiegłego roku począwszy po 1 kor. — o co lekarz bardzo się musiał starać. Inne większe zabiegi, jak opatrunki gipsowe, zakładanie przyrządu ekstenzyjnego, bywają wynagradzane wedle widzimisię urzędnika zarządu, (który zarazem sprawuje funkcję prokuratora przy sądzie buczańskim). Nie ma zastrzeżonego prawa do dorocznego urlopu, a w razie zachorowania nie otrzymuje lekarz żadnych poborów.

W razie zachorowania lub urlopu płaci zastępcę, względnie zastępuje go kolega wzamian za zastępstwo w jego czynnościach podczas przeszkody, u niego zachodzącej. Oprócz czynności leczniczych nie sprawuje lekarz kasowy innych żadnych funkcji z wyjątkiem czynności administracyjnych i to bezpłatnie następujące: 1) zgłaszających się chorych wpisuje natychmiast do dziennika lekarza kasy; 2) równocześnie wysyła zawiadomienie do zarządu w Buczaczu; 3) o ile choroba trwa ponad 3 dni, za które należy się choremu zasiłek, wystawia się świadectwo choroby, a kupony tegoż za każdy tydzień oddziela się i wręcza się choremu; 4) z końcem każdego miesiąca wysyła się do zarządu raporta, względnie wykaz miesięczny.

Termin wypowiedzenia posady dla obu stron nie jest ustalony.

Norm dyscyplinarnych nie ustanowiono. Również nie ma przepisów co do polubownego załatwiania sporów między lekarzem a zarządem. Ponieważ nie zaszedł dotychczas wypadek sporny, dlatego nie wiadomo, czy Izba lekarska ma w tych sprawach ingerencyę.

Nie ma zabezpieczonego prawa do emerytury i do zaopatrzenia rodziny lekarza z funduszu kasy.

Umowy pisemnej nie było.

Kasa ma około 150 członków w okręgu sądu powiatowego w Monasterzyskach a to w porze zimowej, natomiast w lecie podczas budowy liczba członków jest znacznie większa, może kilkakroć większa. W kasie powiatowej rodziny członków nie są ubezpieczone. Oprócz robotników bywają członkami także samodzielni majstrowie i osoby, posiadające więcej, niż 200 K dochodu, a odbywa się to w ten sposób, że z kilku majstrów jeden jest wykazany za majstra i przedsiębiorcę, inni zaś jako jego robotnicy.

W ostatnim roku było w okręgu chorych 197, z tych niezdolnych do pracy (ponad 3 dni) 60, a chorych pracujących 137.

„Rekord”

Lwów, Trybunalska 14. Tel. 2026/IV.

Zlecenia wykonuje się na żądanie także porą nocną. Pisanie na godziny w prywatnych kancelaryach.

Sprzedaz amerykańskich maszyn do pisania najlepszych systemów, jakoteż wszelkich przyborów do maszyn.

Michał Kmiciński

Pierwsza koncesjonowana fachowa szkoła szybkiego pisania na maszynie

rozpoczyna nowe kursa na podstawie zatwierdzonego przez c. k. Radę szkolną krajową planu nauki. Wpisy codziennie od godz. 9—1 i od 3—8.

Koncesjonowane biuro szybkiego przepisywania i powielanie pism

sporządza czystopisy i odpisy wszelkiego rodzaju pism, dokumentów kosztorysów i t. p.

Gwańcya za dyskrecyę i bezbłądne wykonanie.

W ostatnim roku było 196 ordynacyi ambulatoryjnych i 65 wizyt w domu chorego w mieście, nadto 37 wyjazdów w ilości 569 km.

Większych operacyi nie było w tym roku.

Stosunki komunikacyjne w okręgu nie są dogodne, albowiem prócz głównego gościńca drogi powiatowe i gminne źle utrzymywane i często, szczególnie w porze wiosennej i jesiennej, niedoprzebycia, a kolej z powodu małej ilości pociągów nie nadaje się dla lekarza, który ma czas obliczony.

Chorobowość członków kasy nie przedstawia cech specjalnych.

Stosunki z zarządem kasy są znośne. Dr. Obler wyraża życzenie, aby pisma, otrzymywane od zarządu, nie były trzymane w tonie wybitnie rozkazującym i żeby stylizacja tychże pism choćby rozkazująca, nie wskazywała na zależność lekarza od funkcyjnariusza kasy, względnie, żeby stosunek ten był bliżej określony.

Nowy Sącz - Stary Sącz.

Wynagrodzenie według taryfy jest także w Starym Sączu. O stosunkach w tej kasie pisze dr. Teodor Pawlicki:

Jestem lekarzem powiatowej kasy chorych od dnia 18. listopada 1909 na podstawie umowy ustnej.

Posada nie jest stała i delegaci mogą wybrać kiedybydź innego lekarza.

Płaca: za każdą ordynacyę w domu 60 hal., na mieście 1 kor. i zwrot za dorożkę, jeżeli daleko.

Wyboru lekarza niema.

Wynagrodzenie przy wyjazdach do chorych zamieszkanych wynosi: do 3 kilometrów 2 kor. + 1 kor. = 3 kor., do 6 kilometrów 3 kor. + 1 kor. = 4 kor., do 10 kilometrów 5 kor. + 1 kor. = 6 kor., do 15 kilometrów 8 kor. + 1 kor. = 9 kor., do 20 kilometrów 12 kor. + 1 kor. = 13 kor., powyżej 20 kilometrów 15 kor. i za badanie 1 kor.

Zwracają za dorożkę, jeżeli daleko.

Za operacyę nie ma osobnego wynagrodzenia.

Żadnego urlopu niema.

W razie zachorowania nie otrzymuję poborów, bo rachuje się tylko za ordynacyę.

Zastępstwo w razie wyjazdu lub zachorowania wyznacza zarząd, albo sam chory może udać się do najbliższego mieszkającego lekarza na koszt kasy.

Oprócz czynności leczniczych niema żadnych innych zajęć. Niema terminu wypowiedzenia posady, więc umowa może być zerwana kiedybydź; żadnych norm dyscyplinarnych niema. Prawa do emerytury niema.

Umowa była ustna, bez bliższego określenia warunków.

Nie wiem, ilu ma kasa członków, mój okręg obejmuje kilka gmin. Rodziny członków nie są ubezpieczone; majstrowie nie należą do kasy.

W ostatnim roku było chorych 427, z tych niezdatnych do pracy 206, a pracujących 221. W ambulatoryum było ordynacyi 750. Chorych, odwiedzanych w miejscu, było kilku, a zamieszkanych kilkunastu.

Liczba wizyt w ciągu roku 1911: w miejscu — 30, a w okolicy — 29.

Operacye wykonywano takie: zeszywanie ran, przecinanie ropni, wyciąganie zębów, wyjmowanie ciał obcych z oka i zakładanie opatrunków na złamane kości.

Komunikacya częścią wozowa, częścią kolejowa, a częścią piesza na wyższe góry.

Uszkodzenie ciała stanowi najczęstszą chorobę.

Za 1 wizytę w domu lekarza płacą 60 hal., a w domu chorego w miejscu 1 kor. i za dorożkę, jeśli daleko.

W czasie zajmowania przeze mnie posady nie podwyższono wynagrodzenia.

Stosunki z zarządem są bardzo dobre, podobnie jak z każdym pacjentem, któremu na lekarzu zależy.

Sanok. Rymanów.

Dalszym przykładem wynagradzania według taryfy za poszczególne czynności jest kasa chorych w Sanoku, jak świadczą odpowiedzi na kwestyonaryusz lekarza tej kasy dra Ignacego Bieleckiego w Rymanowie:

Pełnię obowiązki od r. 1896. Dekretu nie mam; zapytano mię, czy po drze Krzyszkowskim, którego zastępowałem, przyjmę posadę. Odpowiedziałem pisemnie: tak i od tego czasu fungowałem do 1908 roku.

W tym czasie przy zmianie zarządu zapytano, czy nie zgodziłbym się na ryczałt. Podałem warunki według normy, ogłoszonej w „Głosie lek.” Nr. 16 z 1906 roku.

Przyjęto je, lecz później odwołano, tak, że honorarium płacą półrocznie od wizyty 2 koron w domu, za domem 4 kor., w innych miejscowościach w miarę oddalenia, którą to należytość podałem dla każdej miejscowości.

Fiakra w samym Rymanowie nie używam, tylko w miejscowościach poza miastem.

Za operacyę liczę osobno — również za opatrunki (4 kor.), elektryzowanie 4 kor. i t. d.

Żądałem urlopu dwutygodniowego. Ja mam dać lekarza, a oni mają płacić.

W razie choroby żądałem przez 3 miesiące zastępcy na koszt kasy chorych.

Żadnych innych prócz lekarskich czynności nie sprawuję. Termin wypowiedzenia 3 miesiące.

Norma dyscyplinarna nie umówiona.

Emerytura nie umówiona.

Kasa ma członków zmienną ilość, w lecie więcej, w zimie mniej.

Rodziny członków nieubezpieczone.

Należy do kasy kilka osób, mających ponad 200 kor. miesięcznego dochodu.

Chorych było w roku 1911 — 60.

Z tych 18 niezdolnych do pracy.

Płacę zwiększono w dwójnasób, t. j. za wizytę z 1 korony na dwie koron.

Wizyt było 120 rocznie, z tych około 20 zamieszkanych.

Zażądałem ryczałtem 450 kor. rocznie za leczenie członków kasy. Nie zgodzono się, więc płaci kasa od każdego chorego.

W razie urlopu 14-dniowego w roku, wypłaci kasa chorych zastępcy 30 koron.

Nie stabilizowano mię, tłumacząc, że kasa chorych nie może stabilizować urzędników z braku praw, do stabilizacyi potrzebnych.

Wdzięczny jestem, że Szan. Redakcyja poruszyła tę sprawę, krzywdzącą nas w niejednym punkcie i proszę o zajęcie się tą rzeczą dla wspólnego dobra.

Kamionka Strumiłowa.

Podobnie, jak w pertraktacyach dra Bieleckiego w Rymanowie, także w uregulowaniu stosunków dra Wilhelma Marksteina, lekarza kasy chorych w Kamionce, widoczny jest wpływ norm, ogłoszonych w naszym piśmie.

Dr. Wilhelm Markstein jest lekarzem kasowym od dnia 11. marca 1907.

Posada jest stała, płaca ryczałtowa 760 kor. rocznie, bez wolnego wyboru. Za wyjazd 2 kor. od godziny, fiaker w oddalonych częściach miasta. Za operacyę niema osobnego wynagrodzenia. Czasem poleca zarząd plombowanie zębów i płaci po 2 kor. za plombę cementową. Urlopu niema, a w razie wyjazdu lub choroby, trwającej dłużej, niż 24 godzin, musi lekarz dać zastępcę na własny koszt. Wypowiedzenie lekarzowi nastąpić może po 3 miesięcznym terminie tylko na podstawie śledztwa dyscyplinarnego, które wykaże, że lekarz dopuścił się ciężkiego zaniedbania swych obowiązków.

Liczba członków niestała, zależna od pory roku, ruchu budowlanego i wyrębów leśnych. Dr. Marksteinowi przydzielono Kamionkę i okolicę z wyłączeniem Buska i Radziechowa, gdzie inni koledzy pełnią służbę tej samej kasy.

Rocznie jest około 700 chorych a licząc przeciętnie 3 ordynacye na jednego chorego, przyjąć można około 2.000 ordynacyi rocznie.

Drogi liche, gościńców mało. Pewnych chorób specjalnych niema, natomiast, jak to często bywa w kasach dla chorych, dużo symulantów. Za jedną ordynacyę przypada przeciętnie około 40 hal.

Do roku 1907 pełnił dr. Markstein obowiązki lekarza kasowego prawie przez trzy lata prowizorycznie za wynagrodzeniem 640 kor.; z powodu zwiększonej czynności podwyższono mu przy sposobności stabilizacyi w r. 1907 o 120 koron.

Stosunek z zarządem kasy jest dość znośny.

Przy nadaniu stałej posady obiecano dr. Marksteinowi za wyjmowanie zębów członkom kasy remuneracyę w kwocie 100 kor. rocznie, jednak była to tylko ustna obietnica przewo-

dnieżącego kasy. Co rocznie upomina się dr. Markstein o tę remunerację, ale dotychczas tylko trzy razy ją otrzymał. Odmowę uzasadniają złym stanem kasy. Płatę pobiera w ratach kwartalnych, jednak wypłata jest nieregularna, czasem nawet i ze sześciotygodniowym spóźnieniem.

Przewodniczącym kasy jest dyrektor szkoły przemysłowej, który funkcje przewodniczącego pełni już lat 16, wprawdzie bezinteresownie, ale też mając dużo pobocznych zajęć, o kasę wcale nie dba.

Podajemy tu dosłowny odpis kontraktu służbowego z daty 11. marca 1907.

Do Wielmożnego Pana

Dra Wilhelma Marksteina, lekarza

w Kamionce strumiłowej.

1. Powiatowa kasa dla chorych w Kamionce strumiłowej mianuje W Pana z dniem 7. grudnia 1905 swym stałym lekarzem na okręg kamionecki.

2. W Pan zobowiązuje się sumiennie wykonywać swych powinności lekarskich i strzedz gorliwie interesów kasy chorych.

3. Zarząd kasy chorych zobowiązuje się strzedz powagi lekarza wobec członków i pracodawców i do chorych członków przynależnych do jego zakresu czynności bez porozumienia się z W Panem żadnych innych lekarzy nie zwywać.

4. Zarząd zobowiązuje się wypłacać W Panu punktualnie 160 kor. kwartalnie, t. j. 640 kor. rocznie za leczenie członków kasy, zgłaszających się po poradę u lekarza w domu i zarazem odwiedzać za dnia obłożnie chorych, zamieszkałych w Kamionce strumiłowej. Za ordynację w godzinach nocnych należy się W Panu 2 kor. Jeżeli miejsce zamieszkania chorego znajduje się na przedmieściu, lekarzowi należy się podwoda, ewentualnie zwrot kosztów podwoły, jeżeli takowej użył rzeczywiście. Za wyjazdy lekarza poza miejsce siedziby wysokość honorarium zależy od straconego czasu, przyczem liczy się 2 kor. za każdą godzinę, choćby tylko zaczęła w dzień, a w nocy podwójnie. Podwoda powinna być lekarzowi dostarczona a koszta tejeż ponosi kasa.

5. W razie zachorowania lekarza, lub gdy tenże z innego powodu ważnego nie może wypełniać swych obowiązków dłużej niż jeden dzień, ma on na swój koszt postarać się o zastępcę. W tych razach ma kasa umówione honorarium wypłacać tylko lekarzowi kasy.

6. Zarząd może niniejszy kontrakt rozwiązać:

a) natychmiast: 1. gdy lekarz kasy przeniesie się poza przydzielony mu okręg sanitarny; 2. gdy zostanie sądownie ukarany za ciężkie przewinienie;

b) po 3 miesięcznym terminie wypowiedzenia: 1. na podstawie przeprowadzonego śledztwa dyscyplinarnego, które wykaże, że lekarz dopuścił się ciężkiego zaniedbania swych obowiązków zawodowych i że z tego powodu wynikła znaczna szkoda dla kasy lub dla jej członków; 2. jeżeli lekarz wskutek ciężkiej choroby stał się stale niezdolnym do wykonywania swych obowiązków.

7. Jeżeli kasa dla chorych z jakiego innego uzasadnionego powodu widzi się zniewoloną wypowiedzieć lekarzowi, powinna mu wypłacić w gotówce jednoroczną płatę.

8. Przeciw orzeczeniu dyscyplinarnemu może lekarz apelować do Sądu rozjemczego, do którego każda strona wybiera po dwóch członków, a ci dobrawszy sobie piątego, wybierają przewodniczącego. Sąd ten przesłuchuje strony, sprawdza zapiski i rozstrzyga większością głosów. Dalsze odwołanie nie jest dopuszczalne.

9. Jeżeliby sporną była sprawa czysto lekarska, jak leczenie, zapisywanie leków i t. p. należy się zwrócić do Izby lekarskiej o opinię, która wtedy rzecz rozstrzyga.

Zarząd powiatowej kasy dla chorych.

C. d. n.

II. Kongres lekarzy rządowych austriackich

w Krakowie od 24. do 26. czerwca 1912.

Uroczyste otwarcie kongresu nastąpiło w auli Wszechnicy Jagiellońskiej. Zagaił je Prezes Związku lekarzy rządowych w Galicyi st. lek. pow. dr. Czyżewicz przemówieniem w języku polskim, a następnie niemieckim. Prezes powitał uczestników kongresu, a więc członków Związku państwowego, delegatów instytucji i stowarzyszeń lekarskich, reprezentantów uniwersytetu i miasta, delegata Najw. Rady zdrowia prof. Kostaneckiego, wreszcie delegatów Związku lekarzy z Państwa Niemieckiego. Zaznaczył, że po utworzeniu Związków krajowych w Dolnej Austrii i Styryi w r. 1904 zorganizowano w roku 1906 Związek galicyjskich lekarzy rządowych, który ostatecznie pobił do czynu i inne kraje koronne tak, że już w roku 1908 powstał Związek państwowy, na czele którego stanął dr. Gustaw Paul.

Mowca podkreślił z naciskiem wielkie znaczenie Związku jako zbiorowej akcji z jednej strony dla poprawy stosunków higienicznych, z drugiej dla strzeżenia interesów zawodowych lekarzy rządowych. Po całym szeregu przemówień powitalnych i odczytaniu nadeszłych telegramów i pism, między innymi od prezydenta ministrów, Ministerstwa spraw wewnętrznych i profesora Ludwiga, przystąpiono do ukonstytuowania kongresu. Do prezydium honorowego powołano: prezydenta Najw. Rady Zdrowia, Radcę dworu profesora Ludwiga, Radcę minist. dr. Haberlera, prof. dra Kostaneckiego i dra Festenburga. Przewodniczącymi Zjazdu wybrano dra Paula z Wiednia, dra Reisingera z Pragi, prof. Nowaka i dra Bielańskiego z Krakowa; sekretarzami zostali dr. Landesmann z Wiednia, dr. Weinsberg z Krakowa i dr. Opieński ze Lwowa.

Z drugiego punktu porządku dziennego wygłosił prof. dr. Jurasz ze Lwowa wykład „O twardzieli nosa“, dając pogląd na rozszerzenie tej choroby, jej aitiologię, rokowanie i leczenie. Dyskusyę, w której imieniem rządu zabrał głos dr. Haberler i podniósł, że dopiero z wejściem w życie ustawy o chorobach zakaźnych można będzie energiczniejszą akcyę w zwalczaniu twardzieli podjąć, odłożono do następnego dnia, poczem dr. Kann z Morawskiej Ostrawy wygłosił odczyt: „Nowoczesny humanitaryzm a wielki przemysł“ i w gorących słowach zachęcił uczestników do zwiedzenia olbrzymich zakładów Witkowskich, w szczególności kopalń węgla i hut żelaznych.

Następnie dr. Filip Eisenberg z Krakowa wygłosił rzecz p. t. „Zwalczanie chorób zakaźnych a nowoczesna bakteriologia“. Odczyt wygłoszony z wielką swadą rozbudził wielkie zainteresowanie i wywołał żywe oklaski u słuchaczy.

Popołudniu zwiedzili uczestnicy kongresu grupami zabytki i osoblivości miasta, a wieczorem odbyło się w salach starego teatru uroczyste przyjęcie uczestników Zjazdu przez gminę miasta Krakowa.

W drugim dniu kongresu przedstawił prof. Pieniżek 4 chorych na twardziel, objaśniając te przypadki, które dotyczyły prawie wyłącznie krtni i podnosząc, że jakkolwiek twardziel jest nieuleczalna, to jednak tracheotomia względnie laryngofissura mogą uratować życie i przedłużyć je w ten sposób przynajmniej o kilka lat. Po krótkiej dyskusji przyjęto szereg rezolucyj, zaproponowanych przez prof. Jurasza.

Następnie wygłosił dr. Julian Bory z Drohobycza „Uwagi rozpoznawcze co do duru osutkowego“. W ożywionej dyskusji, w której zabierali głos: dr. Obtułowicz, dr. Krist, dr. Kvasnicka, dr. Pietrzycki, dr. Opieński, dr. Malisch i dr. Sękowicz, podniesiono szereg spostrzeżeń, nieznanych lekarzom zachodnich i południowych prowincji austriackich, a nadto poruszono sprawę stałej komisji ruchomej dla badań aitiologii duru osutkowego (dr. Opieński poruszył już tę sprawę na Zgromadzeniu Tow. higien. we Lwowie w roku 1905) tudzież ujętą w formę rezolucji przez dra Paula sprawę „tworzenia odpowiedniej liczby państwowych, ministerstwu bezpośrednio podlegających zakładów badań bakteriologicznych. Zakłady takie wzorowane na takichże instytucjach w Niemczech już istniejących, mają mieć siedzibę nietylko w stołecznych, względnie uniwersyteckich miastach, ale i w innych większych“. Po poparciu rezolucji przez dra Krausa z Opola (Śląsk Górny) i prof. Kostaneckiego przyjęto ją w brzmieniu proponowanym przez dra Paula i dodatkowy wniosek dra Weinsberga: „Dopóki nie powstaną państwowe zakłady badań, byłoby bezwzględnie wskazane, aby większe gminy miejskie własnym kosztem takie instytucje zakładały, a państwo takowe subwencyonowało“.

Z porządku dziennego nastąpił zbiorowy referat w sprawie stosunku służby zdrowia do projektu reformy administracji, wygłoszony przez c. k. Inspektora sanitarnego dra Krzyżanowskiego ze Lwowa i referat Rady rządowego dra Wintera z Wiednia. Po ożywionej dyskusji, która obracała się głównie około zagadnienia, czy i w jakiej mierze w referacie administracji ma być lekarzowi powiatowemu przyznana władza egzekutywna i po przemówieniu delegatów z Niemiec, którzy opierając się na własnym doświadczeniu, przestrzegali przed żądaniem egzekutywy, uchwalono, aby obydwaj referaty dostały się do rąk członków ankiety w sprawie reformy administracji i dodatkowy wniosek dra Janiszewskiego i Hellejgo „II. Kongres austr. lek. rządowych uważa zgodnie z opinią ogółu lekarzy za rzecz nagląco potrzebną, aby do Komisji dla

Na rzecz Lwowskiego Towarzystwa Ratunkowego
ze sprzedaży **tutek** zdrowotnych

10% **Pierwsza Pomoc** **10%**
z żółtą watą,
pochłaniająca wszelkie szkodniki nikotyny.
Darmo! **Darmo!**
Próbki w każdej trafikce darmo do nabycia!

reformy administracji powołani zostali w charakterze członków Komisji lekarze“.

Popołudniu odbył się w sali anatomii patologicznej wykład dra Paula pod tytułem: „Znaczenie policyjno-sanitarne rzekomej ospy krowiej dla handlu mlekiem“, a prof. Wacholz miał wykład z dziedziny toksykologii sądowej, demonstrując piękne i rzadkie okazy ze swoich zbiorów. Zakończyło odczytanie referatu dra Kulhevyego z Pragi „O znaczeniu socjalnej medycyny dla lekarzy rządowych“.

W trzecim dniu obrad wygłosił dr. Opieński ze Lwowa referat: „O konieczności dalszej reorganizacji nauki higieny i somatologii w seminariach nauczycielskich w Austrii“. Referat ten wywołał ożywioną dyskusję, której wynikiem było przyjęcie proponowanych rezolucji z poprawkami dra Paulego.

Na tym punkcie porządku dziennego zakończono część naukową Zjazdu, poczem przystąpiono do spraw administracyjnych i ściśle zawodowych. Dra Władysława Czyżewicza, prezesa Związku galicyjskiego, mianowano członkiem honorowym Związku państwowego dla wielkich zasług, położonych przezeń dla organizacji lekarzy rządowych wogóle.

Po sprawozdaniu kasowym i udzieleniu absolutorium skarbnikowi, uchwalono cały szereg wniosków i rezolucji, przedłożonych przez Wydział Związku państwowego, a to: Sprawę rozporządzenia Minister. o badaniu robotników w drukarniach ze względu na zatrucie ołowiem, uregulowanie sprawy świadectw urzędowych lekarzy powiatowych; sprawę tytułu lekarzy rządowych; sprawę należytości sądowo-lekarskich; sprawę policzalności lat służby, spędzonych w niepaństwowych instytucjach; sprawę sił pomocniczych, względnie kancelaryjnych lekarzy rządowych. Następnie omówiono stosunek Związku lek. rządowych do nowo powstałej organizacji t. j. Związku urzędników państwowych z akademickim wykształceniem. Wreszcie odczytano memoriał dra Reisingera odnośnie do stanowiska inspektorów sanitarnych i uchwalono wręczyć go ministrowi spraw wewnętrznych. W końcu przeprowadzono wybory do Wydziału Związku, odczytano nadeszłe jeszcze telegramy, a następny kongres (w r. 1915) uchwalono odbyć w Gracu. Na tem zamknął przewodniczący obrady kongresu.

Bezpośrednio potem udała się część uczestników na zaproszenie prof. Bujwida do jego zakładu leczenia Pasteurowskich wodostretu i zakładu higieny, gdzie demonstrował prof. Bujwid sposoby sterylizowania wody zapomocą promieni ultrafioletowych w przyrządach Nogieza i Westinghouse Comp., nadto demonstrował wyniki sterylizacji za pomocą alkoholu o różnych rozcieńczeniach, twierdząc, że 60% alkohol jest jednym z najlepszych środków desinfekcyjnych.

Popołudniu udali się uczestnicy kongresu do Wieliczki, gdzie podejmowani byli podwieczorkiem przez Związek galicyjski.

Część uczestników udała się następnego dnia do Zakopanego, druga część do Witkowic.

W sprawie zatruc ołowiem.

Rozporządzenie Ministerstwa handlu w porozumieniu z Ministerstwem spraw wewnętrznych z dnia 23. sierpnia 1911.

(Szczegółowe przepisy dla ochrony życia i zdrowia robotników pomocniczych w przedsiębiorstwach przemysłowych, w których wykonywa się roboty drukarskie i litograficzne oraz zecerskie).

I.

Szczegółowe przepisy co do jakości zakładów przemysłowych, pracowni i urzędzeń fabrycznych.

§ 1. Ogólna jakość pracowni. O ile w dalszym ciągu nie postanowiono czego innego, muszą wszystkie lokalności w przedsiębiorstwach przemysłowych, w których wykonywa się roboty drukarskie i litograficzne oraz giserskie, odpowiadać co najmniej wymogom rozporządzenia ministeryalnego z d. 23. listopada 1905, Dz. u. p. Nr. 176, jeżeli chodzi o zakłady nowozałożone; na równi z założeniem nowego zakładu w myśl rozporządzenia niniejszego należy uważać zmianę lokalu przemysłowego, jeżeli zachodzi przytem potrzeba odnowienia konsensu na prowadzenie zakładu; o ile wchodzi w rachubę zakłady, już istniejące, muszą one być widne oraz łatwe

do przewietrzania i opalania. Zwłaszcza w zecerniach oraz oddziałach maszyn do odlewania czcionek i w oddziałach do wykończania czcionek należy postarać się o dobre oświetlenie naturalne oraz o światło sztuczne, odpowiadające wszelkim wymogom higieny.

Przestrzeń powietrzna: Lokalności, w których wykonywa się jedną z robót, wymienionych w dalszym ciągu, muszą być tak obszerne, aby na każdego robotnika tam zatrudnionego wypadała przestrzeń powietrzna co najmniej 15 m³ i powierzchnia podłogi co najmniej 3 m². Wysokość tych ubikacji musi wynosić co najmniej 3 m, jeżeli ustawa budownicza nie stawia większych wymogów.

Roboty te są następujące:

1. Wyrób metalu na czcionki, zawierającego ołów (topienie, stapianie lub przetapianie);
2. wyrób czcionek i materiału na układy zecerskie z metalu na czcionki, zawierającego ołów;
3. roboty stereotypowe i odlewanie podkładu klisz;
4. roboty przy maszynach do odlewania wierszy i składania, o ile używa się przytem materiału na czcionki, zawierającego ołów;
5. roboty z materiałem na układy zecerskie, zawierającym ołów, jak na przykład składanie i rozbieranie, sortowanie, dzielenie, wcinanie i tym podobne;
6. roboty z suchymi farbami ołowinymi;
7. bronzowanie proszkiem bronzowniczym i czyszczenie odnośnych maszyn oraz przyrządów pomocniczych.

W wszystkich innych lokalnościach wystarcza przestrzeń powietrzna, wynosząca 12 m³, i powierzchnia podłogi w wymiarze 2·6 m² dla każdej osoby tam zatrudnionej.

W przypadkach przemijającej i nadzwyczajnej potrzeby może władza przemysłowa I. instancyi zezwolić na gęstsze obsadzenie pracowni w zecerniach najwyższej w 60 dniach roboczych, a w innych pracowniach najwyższej w 30 dniach roboczych w roku, i to co do lokalów, wymienionych w ustępie 2. niniejszego paragrafu, aż do 12 m³, zaś co do wszystkich innych lokalów aż do 10 m³ na każdą zatrudnioną tam osobę.

Lokale w suterenach. W zakładach nowo urządzonych nie wolno w ogóle używać lokalów suterenowych do robót, wymienionych w ustępie 2., punkt 2—7., oraz do robót drukarskich z wyjątkiem robót na ciężkich maszynach rotacyjnych i innych szczególnie ciężkich maszynach drukarskich; do innych robót wolno używać lokali takich tylko wtedy, jeżeli te z nich, których wysokość w świetle wynosi nie więcej jak cztery metry, wystają od strony okien ponad poziom przyległej ziemi przynajmniej w czterech piątych, a te, których wysokość w świetle wynosi więcej jak cztery metry, przynajmniej w trzech czwartych swej wysokości profilowej w świetle. Przy przenoszeniu zakładów, które w dniu ogłoszenia rozporządzenia tego już istnieją i są zatwierdzone, do lokali najemnych mają mieć w ogóle zastosowanie te same postanowienia, o ile zachodzi przytem potrzeba odnowienia konsensu na prowadzenie zakładu; polityczna władza krajowa może jednak zezwolić na wyjątki, jeżeli odnośne lokale suterenowe są z uwagi na szczególny cel, któremu mają służyć, wolne od zarzutów pod względem higienicznym, a zwłaszcza jeżeli mają dość światła dziennego i dają się dokładnie przewietrzać zapomocą odpowiednio wielkich okien, wychodzących wprost na wolną przestrzeń, a nie na podwórce, urządzone jedynie dla światła. Jeżeli jednak chodzi o roboty w rodzaju, wymienionym w ustępie 2., p. 1.—4. i 6., można zezwolić na wyjątki te tylko wtedy, gdy przy robotach, wspomnianych w punkcie 1. i 2., wchodzi w rachubę ogółem nie więcej jak 5 robotników, przy robotach, wymienionych w punkcie 3. i 4., nie więcej jak 3, a przy robotach, o których mowa w punkcie 6., nie więcej jak 2.

Rozdział poszczególnych pracowni. Do robót, połączonych z wywiązywaniem się większego ciepła lub pyłu, jako to do topienia ołowiu lub metalu na czcionki, robót na maszynach do odlewania czcionek i wierszy, robót stereotypowych, wykończania i wygładzania czcionek, oraz tym podobnych muszą być przeznaczone osobne lokale lub przynajmniej osobne oddziały, które powinny być oddzielone od innych pracowni, a jeżeli to jest wykonalne pod względem techniki ruchu, także od siebie i zamknięte w sposób, zapobiegający wszelkiemu dokuczaniu innym sobom, nie zajętem od-

Wina Dalmatyńskie

z własnych winnic, nagrodzone najwyższymi odznaczeniami na wystawach zagranicznych. Wina stołowe: **Opol. Zlatarica** (czerwone), **Kucz i Vidovo** do herbaty znakomite, **Iroža** kuracyjne dla niedokrewnych, białe kuracyjne: **Zilavka i Bogdanusza**. — Zamówienia z prowincji już od 5 klg. dfektujemy pocztą. Cennikami na żądanie służymy opłatnie. — Polecając się łaskawym względem P. T. Lekarzy, kreśliłmy się z wysokim poważaniem

Vrsalović-Mateljan
Lwów, ul. Fredry 6.

Magazyn futer Juliana Solika we Lwowie
ul. Sobieskiego 4.

poleca na sezon zimowy wszelkie gatunki futer: damskie i męskie podług najnowszych fasonów, oraz kolje, czapki i zarekawki. Zakiety damskie z baranków krymskich, zrzebiat, astrachanów oraz materya najnowsze na wierzchy w największym wyborze. — Ceny umiarkowane.

RAMOGEN

Marka słowna dla zgęszczonego mleka dla oseków według Biedert'a („BIEDERT's Rahmgemenge“).

Uznane za najlepsze, jałowe pożywienie mleczne do odżywiania zdrowych jakoteż do leczenia oseków i starszych dzieci z zaburzeniami w trawieniu.

Próbki i piśmiennictwo bezpł. przez

Oesterreichisch-ungarische Milchwerke in Linz a. D.

nośną pracą, lub narażaniu ich na niebezpieczeństwo przez wywiązywanie się ciepła lub pyłu.

Ponadto muszą lokale zecerskie i drukarnie być w miarę możliwości oddzielone od siebie.

M a s z y n y b r o n z o w n i c z e. Bronzowanie proszkiem bronzowniczym musi odbywać się, jeżeli to jest możliwe pod względem techniki ruchu, w osobnych lokalach lub oddziałach, a przy bronzowaniu w większym zakresie zapomocą odpowiednich maszyn, ile możliwości nie przepuszczających pyłu.

§ 2. **P o d ł o g i.** Wszystkie pracownie, wymienione w § 1., ustęp 2., oraz te wszystkie, w których wykonywa się roboty drukarskie, muszą posiadać mocną i równą podłogę bez spójnię, którą musi się albo pociągać niewadliwym środkiem wiążącym pył i odnawiać powłokę tę w miarę potrzeby, a co najmniej dwa razy rocznie albo tak urządzić, by dawała się łatwo zmywać. Na równi z podłogą taką należy postawić także szczelną podłogę deszczulkową, wyjąwszy lokale, gdzie wykonywa się roboty w rodzaju, określonym w § 1., ustęp 2., p. 1—4. i 6., o ile nie chodzi o rozcieranie jedynie nieznacznych ilości suchych farb ołownych w samym lokalu drukarnianym. W ubikacjach, gdzie robotnik przy wykonywaniu swej czynności pozostaje przeważnie na jednym i tem samym miejscu, musi podłoga przynajmniej w tych miejscach składać się z materiału, będącego złym przewodnikiem ciepła.

§ **Ś c i a n y.** Ściany lokalów, gdzie wykonywa się roboty w rodzaju, określonym w § 1., ustęp 2., p. 1—6., należy zaopatrzyć, o ile nie chodzi o rozcieranie jedynie nieznacznych ilości suchych farb ołownych w samym lokalu drukarnianym, co najmniej do wysokości 2 metrów gładkim okładem bez spajań, dającym się łatwo zmywać, lub powłoką olejną, która ma być zawsze utrzymywana w dobrym stanie. Co do reszty powierzchni ścian i powały, oraz reszty pracowni, wystarcza powłoka wapienna, którą musi się w razie potrzeby odnawiać.

Władza przemysłowa może zezwolić na wyjątek od obowiązku zaprowadzenia powłoki olejnej w lokalach najemnych, jeżeli przedsiębiorca wykaże, iż opuści zajmowany przez siebie lokal najemny w niestosunkowo krótkim czasie.

§ **S p l u w a c z k i.** W wszystkich pracowniach, wymienionych w § 1., ustęp 1., należy ustawić dostateczną ilość spluwaczek, wypełnionych płynem lub materiałem wilgotnym, które ma się czyścić co najmniej dwa razy na tydzień.

§ 3. **U m y w a l n i e, s z a t n i e (s z a f k i n a o d z i e ż), j a d a l n i e.** W zakładach nowo założonych, a w miarę możliwości także w zakładach już istniejących, w których przeciętnie pracuje więcej niż 20 robotników, muszą znajdować się w obrębie zakładu dla wszystkich osób, wykonujących roboty, określone w § 1., ustęp 1., osobne umywalnie i szatnie z urządzeniami, nadającymi się do oddzielnego przechowywania odzieży roboczej i używanej na ulicę; w zimnej porze roku należy ubikacje te odpowiednio ogrzewać.

W zakładach już istniejących, w których nie da się urządzić takich ubikacji osobnych, oraz w przedsiębiorstwach przemysłowych, zatrudniających przeciętnie nie więcej jak 20 robotników, należy przeznaczyć dla osób, wymienionych w ustępie poprzedzającym, przynajmniej szczelne szafki na odzież, które musi się tak urządzić, aby można było przechowywać tam oddzielnie odzież roboczą i odzież przeznaczoną na ulicę.

W przedsiębiorstwach przemysłowych, w których wykonywa się roboty drukarskie lub giserskie regularnie także w porze nocnej, to jest w czasie między godziną ósmą wieczór a piątą rano, musi się ponadto przeznaczyć dla osób, zatrudnionych robotami w rodzaju, podanym w § 1., ustęp 1., odpowiedni oddzielny lokal w zakładzie przemysłowym do spożywania potraw i napojów, który w zimnej porze roku musi być również odpowiednio ogrzewany.

§ 4. **Z a r z ą d z e n i a o c h r o n n e p r e c i e w w y p a d k o m.** Co do urządzeń kotłów parowych i maszyn motorowych, co do przenośni maszyn roboczych i urządzeń fabrycznych, wyciągów i dźwigni, oraz urządzeń transportowych obowiązują przepisy rozporządzenia ministerjalnego z dnia 23. listopada 1905, Dz. u. p. Nr. 176, o ile w dalszym ciągu nie wydano postanowień dalej idących:

a) Każda maszyna robocza ma być zaopatrzona w osobny przyrząd do wstrzymania ruchu, który powinien każdej chwili dać się szybko i łatwo osiągnąć jednym chwytym z zwykłego stanowiska robotnika, zatrudnionego przy odnośnej maszynie, i być urządzony wzgl. zabezpieczony w ten sposób, aby automatyczne wejście maszyny w ruch było wykluczone. Maszyny drukarskie z fundamentem płaskim, z obustronnymi przyrządami do wkładania papieru, oraz maszyny rotacyjne należy zaopatrzyć takimi przyrządami do wstrzy-

mania ruchu po obu bokach podłużnych. Przy maszynach pospiesznych i rotacyjnych należy zaprowadzić także siosowne urządzenie, zapobiegające przedwczesnemu lub przypadkowemu wejściu maszyny w ruch. Przy elektrycznym popędzie maszyn pospiesznych i rotacyjnych należy umieścić prócz rozrusznika także wyłącznik, i to ten ostatni w odpowiednim oddaleniu od pierwszego.

b) Przy maszynach rotacyjnych należy zaprowadzić także urządzenia sygnałowe, które mają zapowiadać puszczenie maszyny w ruch tonem, przegłuszającym hałas maszynowy.

c) Przy maszynach rotacyjnych, a w miarę potrzeby także przy prasach pospiesznych, należy zabezpieczyć wzniesione ponad podłogą stanowiska personalu obsługującego przed możliwością spadnięcia z nich.

d) Do transportu, oraz do wkładania i wyjmowania ciężkich kamieni i form drukarskich, powinno się zaprowadzić odpowiednie urządzenia. Przy zestawianiu i naprawianiu wielkich maszyn, należy używać odpowiednich przyrządów do wstawiania ciężkich walców i części składowych.

e) Tyglówki powinny się zaopatrzyć w urządzenia, zapobiegające skutecznie niebezpieczeństwu dla rąk robotnika przy zamykaniu prasy.

f) Szpary na noże przy maszynach do krajania papieru należy zakryć na przedniej stronie maszyny blachami ochronnymi.

§ 5. **O c h r o n a p r e d g a z a m i, p a r a m i i p r o m i e n i o w a n i e m c i e p ł a.** Kotły pieców do wytwarzania materiału na czcionki, płyt stereotypowych i t. p., a także, o ile to jest technicznie możliwe, naczynia do przetapiania przy maszynach do odlewania czcionek i wierszy należy nakryć przyrządami odprowadzającymi z dobrym przewiewem i ujściem wprost na wolne powietrze lub do odpowiedniego komina i umieścić przyrządy te, a względnie zasłonić je złym przewodnikiem ciepła w ten sposób, aby osoby pracujące nie doznawały przykrości przez promieniowanie ciepła.

Same naczynia do topienia powinno się w miarę możliwości otoczyć złym przewodnikiem ciepła.

M i s y d o p o d s t a w i a n i a. Pod maszynami do odlewania czcionek i wierszy powinno się umieścić płyty lub misy blaszane odpowiedniej wielkości, jeżeli konstrukcja odnośnych maszyn na to zezwala.

II.

Szczególne przepisy co do ruchu.

§ 6. **Z a p o b i e g a n i e w y p a d k o m.** Manipulacje przy walcach i formach, oraz wstawianie wystających czcionek na właściwe miejsce i inne podobne czynności wolno przedsiębiorca jedynie w stanie zupełnego spoczynku maszyny; odnośne zakazy wzgl. przepisy należy przybić w pracowniach.

Płyny zapalne (terpentyne, benzynę, spirytus itp.) wolno przechowywać w pracowni najwyżej w ilości, odpowiadającej przeciętnemu zapotrzebowaniu dziennemu, i w naczyniach, zabezpieczających przed wybuchem.

Kobiety, zatrudnione przy maszynach roboczych, nie mogą w czasie pracy nosić powiewnych sukien, ani zwisających warkoczy lub rozpuszczonych włosów. Rękawy ich sukien powinny być zamknięte około przegubów rąk, jeżeli sięgają poniżej łokci.

Przed rozpoczęciem pracy przy maszynach roboczych, maszynach rotacyjnych i pospiesznych należy zdjąć pierścionki.

P i e r w s z a p o m o c. Pomędzy materiałem, który ma być utrzymywany w pogotowiu celem udzielania pierwszej pomocy, należy zamieścić także odpowiedni zapas chustek, bandaży, gazy aseptycznej, oraz środków antyseptycznych i tamujących krew.

§ 7. **K o b i e t y i m ł o d z i e ń c y.** Kobiet w ogóle, a męskich robotników pomocniczych, niebędących uczniami, w wieku poniżej lat 16 nie wolno używać do poruszania tyglówek zapomocą nóg, ani do robót, wymienionych w § 1., ustęp 2, ani do tych wszystkich prac, przy których nie można uniknąć większego zanieczyszczenia się rozartymi już farbami ołownymi, jak n. p. do mycia walców do farb i czyszczenia skrzynek na farby.

Wyjątki od zakazu tego zachodzą tylko:

1. co do używania kobiet w wieku powyżej lat 17 do robót bronzowniczych;

2. co do używania kobiet w wieku powyżej lat 16 do następujących czynności giserskich: do dzielenia, wyskładania i wstawiania oraz podobnych czynności sortowniczych, tudzież do robót magazynowych i pakunkowych.

Uczniów poniżej lat 16 nie wolno używać do bronzowania zapomocą proszku bronzowniczego, do wydmuchiwania kaszt

drukarskich, połączonych z wywiązywaniem się większego pyłu.

§ 8. Oświetlanie, opalanie, przewietrzanie, wentylacja. Wszystkie pracownie należy w czasie trwania pracy oświetlać i opalać dostatecznie w razie potrzeby, wentylować zawsze w sposób odpowiedni, a nadto przewietrzać dokładnie poza godzinami pracy raz na dzień, zaś pracownie wymienione w § 1, ustęp 2, co najmniej dwa razy na dzień.

W zakładach przemysłowych, w których wykonywa się roboty w rodzaju określonych w § 1 ust. 1., w szychtach dziennych i nocnych, powinno takie dokładne przewietrzanie odbyć się po ukończeniu każdej szychty, a nadto jeszcze podczas dłuższej przerwy w pracy w ciągu każdej szychty.

§ 9. Czyszczenie pracowni i urządzeń fabrycznych. Podłogi wszystkich pracowni musi się codziennie czyścić dokładnie poza godzinami pracy, i to drogą wilgotną, gdyby okazywało się to odpowiednio.

Również wspomniane w § 3 umywalnie, szatnie i jadalnie należy utrzymywać zawsze w stanie czystym i odpowiadającym celowi.

Dającą się zmywać nie zastawioną część ścian należy czyścić najmniej raz na miesiąc drogą wilgotną.

Pulty zecerskie, półki i inne przedmioty, należące do urządzenia, muszą tak szczelnie przystawać do podłogi, aby nie mógł pod nimi zbierać się kurz, albo musi pozostać pod nimi tyle miejsca, aby odnośną część podłogi można było łatwo czyścić.

Kaszy drukarskie, będące ciągle w użytkowaniu, powinno się dokładnie oczyszczać w miarę potrzeby, a najmniej co trzy miesiące, zaś wszystkie inne kaszy przed ich ponownym użyciem; datę ostatniego czyszczenia należy uwidocznic na każdej kaszcie drukarskiej

Kaszy drukarskie oraz stojące układy zecerskie (stojące formy) powinno się ile możności oczyszczać zapomocą przyrządów do ssania pyłu, względnie drogą wilgotną, a w każdym razie tak, aby zatrudnione przytem osoby były ochronione przed wywiązującym się pyłem. Czyszczenie przez wydmuchiwanie wolno wykonywać tylko na wolnym powietrzu.

Wnętrze pulców zecerskich i półek należy czyścić w miarę potrzeby, a co najmniej kwartalnie, ile możności zapomocą dobrze funkcyjujących przyrządów do ssania pyłu.

Dwa razy na rok musi się przeprowadzić dokładne oczyszczenie całego zakładu, a więc wszystkich ubikacji, zwłaszcza także ścian, półek przy suficie i t. p.

Roboty przy czyszczeniu, które powodują silniejsze wywiązywanie się pyłu, muszą odbywać się poza godzinami pracy.

Używanie szkodliwych dla zdrowia materiałów do mycia i czyszczenia, a zwłaszcza nieoczyszczonych olejów terpentynowych jest zakazane.

§ 10. Farby ołowne. Przy przyrządzaniu farb, zawierających ołów, wolno uskutecznić tłuczenie i mielenie bieli ołownej oraz połączeń zawierających ołów, tudzież ich mieszanie, ugniatanie, rozcieranie i t. d. z oliwą lub pokostem tylko przyrządami mechanicznymi, i to w ten sposób, aby przytem, podobnie jak przy nasypywaniu i przesypywaniu materiałów, zawierających ołów, robotnicy byli odpowiednio chronieni przed wytwarzaniem się pyłu i aby pył nie dostawał się do pracowni.

Na naczyniach i zbiornikach, w których przechowuje się farby, zawierające ołów, i używa farb takich, powinno się uwidocznic w sposób dostrzegalny i zrozumiały, iż zawartość ich obejmuje domieszkę ołowiu.

§ 11. Odzież robocza. Przez przybicie stosownych obwieszczeń powinien przedsiębiorca wpływać na to, aby robotnicy, zajęci czynnościami, wyliczonymi w § 1, ustęp 2, oraz drukarze i maszyniści, o ile mają wykonywać roboty drukarskie przy użyciu zawierającego ołów materiału na układy zecerskie lub proszku bronzowniczego, korzystali z odpowiedniej odzieży roboczej, i ma dostarczyć tym osobom pracującym, które wykonują roboty, wyliczone w § 1, punkt 6 i 7, oraz robotnikom giserskim, uczniom giserskim i nieukwalifikowanym robotnikom giserskim pomocniczym odzieży roboczej, a pierwszym z nich (§ 1, ustęp 2, punkt 6 i 7) także nakryć głowy.

Przedsiębiorca powinien dbać także o to, aby dostarczone przez niego części odzieży czyszczone w miarę potrzeby na jego koszt drogą moką i aby odzież roboczą i nakrycie głowy osób, zatrudnionych robotami w rodzaju, wymienionym w § 1, ustęp 2, punkt 7, oczyszczano z pyłu tam, gdzie bronzuje się ciągle, codziennie, zresztą zaś po użyciu.

W z i e w n i k i. Do robót, połączonych z wywiązywaniem się większego pyłu, jak w szczególności do bronzowania, rozcierania suchych farb, zawierających ołów i t. p. winien przedsiębiorca dostarczyć odnośnemu robotnikowi osobny przyrząd ochronny, zapobiegający wciskaniu się pyłu do ust i nosa (wziewnik i t. p.); przyrząd ten ma się zawsze utrzymywać w czystości.

§ 12. Woda do picia i do mycia się. Przedsiębiorca winien dostarczyć robotnikom, zajęтым robotami w rodzaju, określonym w § 1, ustęp 1, wody do picia w odpowiedniej ilości

i jakości oraz stosownych umywalni z wodą płynącą, w miarę możliwości ciepłą, mydła, szczotek do rąk, a nadto każdemu z tych robotników jeden czysty ręcznik na tydzień.

Z reguły ma przypadać na pięciu robotników co najmniej jedna umywalnia.

§ 13. Obowiązki robotników. Pod zagrożeniem następstw, przewidzianych w § 17 niniejszego rozporządzenia, są wszyscy robotnicy obowiązani stosować się do zarządzeń, jakie przedsiębiorca wyda w myśl rozporządzenia tego.

W ten sam sposób są robotnicy, którzy wykonują roboty w rodzaju, określonym w § 1, ustęp 2, oraz drukarze i maszyniści, o ile mają wykonywać roboty drukarskie przy użyciu materiału na układy zecerskie, zawierającego ołów, lub proszku bronzowniczego, obowiązani:

używać przepisanych w § 11 sukien roboczych, nakryć głowy, przyrządów i środków ochronnych stosownie do ich przeznaczenia,

myć sobie dokładnie twarz, ręce i usta wodą, i to ciepłą, jeżeli jest do rozporządzenia, po każdym ukończeniu lub przerwaniu roboty, zwłaszcza zaś ręce przy użyciu mydła i szczotki, przechowywać swą odzież roboczą tylko w szatniach, względnie szafkach na ubranie, wspomnianych w § 3,

poddawać się regularnie badaniu lekarskiemu, przepisane mu stosownie do § 15 niniejszego rozporządzenia,

udać się do lekarza kasy chorych w razie pojawienia się pierwszych objawów zatrucia ołowiem, względnie na polecenie lekarza, przeprowadzającego badanie peryodyczne.

Robotnikom, wymienionym w ustępie 2, jest zakazane:

zabieranie z sobą do pracowni potraw i napojów alkoholicznych, tudzież ich przechowywanie lub spożywanie tamże, palenie, względnie używanie tytoniu w jakiegokolwiek postaci (cygar, papierosów, tytoniu do fajek, do żucia lub tabaki) w lokalach zakładu przemysłowego, wyjąwszy tam, gdzie wyraźnie na to zezwolono,

wchodzenie dla przeznaczonych dla nich ewentualnie w myśl § 3 jadalni w odzieży roboczej i bez poprzedniego dokładnego oczyszczenia swej osoby,

plucie na podłogę w lokalach przemysłowych.

Obowiązki pracodawców. Nie wolno przedsiębiorcy dozwalać wyraźnie robotnikom, wymienionym w ustępie 2, palenia względnie używania tytoniu w innych ubikacjach prócz jadalni i lokali, przeznaczonych na odpoczynek.

III.

Przepisy co do szczególnego nadzoru.

§ 14. Obowiązki pracodawców. W wszystkich pracowniach, wymienionych w § 1, ustęp 1, winien przedsiębiorca:

1. przybić w miejscu łatwo widocznym i utrzymywać zawsze w stanie czytelnym jeden egzemplarz niniejszego rozporządzenia oraz

2. wykaz, którego prawdziwość potwierdzi bezpłatnie właściwa władza przemysłowa, z podaniem długości, szerokości i wysokości każdego lokalu w metrach, zawartości powietrza w metrach sześciennych i ilości robotników, których w myśl § 1 wolno w lokalu zatrudniać.

Przedsiębiorca jest dalej obowiązany wydać każdemu robotnikowi, którego używa do robót w rodzaju, określonym w § 1, ustęp 1, poprzednio bezpłatnie jeden egzemplarz pouczenia, wydrukowanego jako załącznik niniejszego rozporządzenia.

Przez przybicie odpowiednich obwieszczeń, a ewentualnie także przez ustanowienie osób nadzorczych z grona robotników powinien przedsiębiorca wpływać na to, aby robotnicy przestrzegali ściśle odnośnych przepisów niniejszego rozporządzenia.

Nazwiska i mieszkania lekarzy kasy chorych, które kasa ta udzieli przedsiębiorcom, należy podać do wiadomości robotników przez przybicie odnośnych uwiadomień w pracowniach.

§ 15. Badanie lekarskie. Lekarze urzędowi władz politycznych I. instancji mają badać wszystkich robotników, wymienionych w § 13, ustęp 2, pod względem objawów istniejącego ewentualnie zatrucia ołowiem, i to w zakładach, znajdujących się w miejscu ich siedziby urzędowej, względnie w miejscach, oddalonych od siedziby tej nie więcej jak 3-8 km, co najmniej kwartalnie, a w innych zakładach co najmniej raz na rok. Lekarz urzędowy winien w tym celu uwiadomić poprzednio przedsiębiorcę o dniu i godzinie badania.

Badanie ma się odbyć w zakładzie przemysłowym z reguły poza czasem pracy, i to albo przed jej rozpoczęciem albo bezpośrednio po jej ukończeniu, jednak nie po godzinach pracy dodatkowej; tylko za zgodą kierownictwa odnośnego przedsiębiorstwa można podjąć badanie także podczas godzin pracy. Za czas, zużyty na badanie lekarskie, nie należy się robotnikowi odszkodowanie, z drugiej strony jednak nie wolno z tego tytułu zarządzać żadnego potrącenia z płacy robotnika.

Lekarz, przeprowadzający badanie, winien donieść przedsiębiorcy o wyniku tegoż i odesłać zaraz do lekarza kasy chorych te osoby, u których stwierdzi objawy zatrucia oło-

wiem. Lekarz, przeprowadzający badanie, winien wpisywać wyniki oględzin do osobnych druków, które będą w tym celu przepisane, i przedkładać je władzy przemysłowej.

Czasowe usunięcie od pracy. Robotników pomocniczych, co do których uwiadomiono pracodawcę, iż zachorowali na zatrucie ołowiem, względnie tych, u których lekarz badający stwierdził objawy zatrucia ołowiem, wolno używać ponownie do robót w rodzaju, określonym w § 13, ustęp 2, dopiero wtedy, gdy lekarz uzna to za dopuszczalne. Robotnik winien w tym celu wręczyć pracodawcy dotyczące poświadczenie pisemne, podpisane przez lekarza kasy chorych, względnie lekarza ordynującego.

§ 16. **Donoszenie o wypadkach.** O każdym wypadku w przedsiębiorstwie ma ten, którego wypadek ten dotyczy, albo gdyby on nie mógł tego uczynić, mają świadkowie wypadku donieść zaraz kierownictwu przedsiębiorstwa.

IV.

Postanowienia karne.

§ 17. Przekroczenia rozporządzenia niniejszego będą karane według rozporządzenia ministeryalnego z dnia 30. września 1857, Dz. u. p. Nr. 198, o ile nie mają uległy ukaraniu stosownie do powszechnej ustawy karnej lub jako przekroczenia ordynacji przemysłowej.

V.

Początek mocy obowiązującej.

§ 18. Rozporządzenie niniejsze wchodzi zaraz w życie co do tych zakładów przemysłowych, które po ogłoszeniu rozporządzenia będą nowo założone, zaś co do zakładów, w dniu ogłoszenia już istniejących i zatwierdzonych, po upływie roku, licząc od dnia ogłoszenia.

Do zakładów, które w dniu ogłoszenia już istnieją i są zatwierdzone, mają przepisy rozporządzenia tego zastosowanie tylko o tyle, o ile spowodowane nim zmiany w urządzeniu dadzą się przeprowadzić bez uszczerpkowania praw, nabytych przez konsens, wyjąwszy, gdyby chodziło o usunięcie wadliwości, zagrażających oczywiście zdrowiu lub życiu robotników, albo gdyby postawione wymogi dały się przeprowadzić bez nie stosunkowych kosztów i bez znaczniejszej przerwy w ruchu.

Wickenburg wlr.

Mataja wlr.

Pouczenie.

Każda praca, przy której używa się ołowiu, połączeń lub mieszanin ołowiowych, może spowodować zatrucie ołowiem.

Do zatrucia ołowiem przychodzi przez to, że ołów w jakiegokolwiek postaci dostaje się do ust, chociażby tylko w nieznacznej ilości lecz wielokrotnie, za pośrednictwem zaważonych rąk, zarostu lub ubiorów, przy jedzeniu i picciu, przy paleniu i żuciu tytoniu oraz zażywaniu tabaki, albo iż bywa w postaci pyłu wdychany przy pracy lub iż w jakiegokolwiek inny sposób wchodzi w ciało.

Skutki tego wniknięcia ołowiu w organizm ujawniają się dopiero po upływie dłuższego czasu, skoro ilości ołowiu, które wejdą w ciało, nagromadzą się do tego stopnia, iż mogą wywołać objawy otrucia.

Pierwsze oznaki zatrucia ołowiem polegają zwykle na pojawieniu się niebiesko-szarego rąbka na dźwięśle, zwanego rąbkim ołowim, i szczególnej bledkości twarzy, a przede wszystkim warg, oraz na zaburzeniu trawienia i braku apetytu. Z pośród dalszych objawów choroby należy zwłaszcza wymienić: kurczowate bóle brzucha, wychodzące z okolicy pępka, tak zwane morzysko ołowicze, często w połączeniu z wymiotami i zatkaniem stolca, rzadziej biegunką, bóle w stawach i zaskłębienia porażenne, bóle głowy, wielki niepokój, ogólne kurcze, nieprzytomność, nawet oślepienie i ciężkie objawy mózgowie, które niejednokrotnie mają przebieg śmiertelny.

Zatrucia ołowiem ulegają zazwyczaj wyleczeniu przy odpowiedniej, dość wczesnej pomocy lekarskiej, jeżeli chorzy mogą uchylić się od dalszego szkodliwego oddziaływania ołowiu.

Zatrucia ołowiem można uniknąć, przestrzegając następujących

wskazówek co do zachowania się:

1. Przy wszystkich robotach powinien robotnik utrzymywać jak największą czystość, a zwłaszcza unikać wszelkiego zbytecznego wywoływania pyłu; także poza pracą należy zachowywać jak największą czystość.

2. Przy pracy należy zawsze nosić osobną odzież roboczą, a przy czynnościach, wywołujących silny pył, także osobne nakrycie głowy, oraz wziewnik lub inny podobny przyrząd; odzież tę należy co najmniej raz na tydzień zmieniać. Odzież, przeznaczoną do wyjścia na ulicę, należy w czasie pracy przechowywać tak, aby była chroniona przed brudem i kurzem.

3. Robotnicy, którzy mają do czynienia z ołowiem, połączeniami lub mieszaninami ołowiowymi, winni spożywać potrawy silne i możliwe tłuste oraz powstrzymać się od używania trunków wysokokowych.

4. Potraw i napojów wysokokowych nie wolno przynosić z sobą do pracowni ani tam przechowywać i spożywać, również należy bezwarunkowo zaniechać używania tytoniu w ja-

kiegkolwiek postaci (cygar, papierosów, tytoniu do fajek, do żucia i tabaki) w pracowniach i ubikacjach pobocznych, wyjąwszy, gdzie wyraźnie na to zezwolono.

5. Potrawy i napoje, przyniesione lub doniesione do pracowni, należy aż do ich spożycia przechowywać poza pracowniami w ten sposób, aby były zupełnie chronione od brudu i kurzu; należy je spożywać tylko w czasie przerw, umyślnie na ten cel przeznaczonych, a tam, gdzie istnieją osobne jadalnie, tylko w nich.

6. Po ukończeniu lub w razie przerwania pracy należy dokładnie umyć ręce i twarz, zwłaszcza brodę i wypłukać usta, ile możliwości ciepłą wodą; usta powinno się wypłukać czystą wodą także przed każdym przyjmowaniem napoju.

7. Mycie się należy skutecznie ile możliwości nie w pracowniach.

8. Tytoniu, przyborów do palenia i artykułów żywności nie wolno przechowywać w kieszeniach odzieży roboczej.

9. Każdy z robotników winien co najmniej raz na tydzień wykapać się, przyczem należy dokładnie wymyć zwłaszcza włosy na głowie i brodę.

10. Każdy z robotników winien przy najmniejszej dolegliwości zasięgnąć porady lekarza i zwrócić przytem uwagę jego na okoliczność, iż ma do czynienia z ołowiem, połączeniami lub mieszaninami ołowiowymi.

Dalsze wskazówki.

W lokalach przedsiębiorstwa nie powinno się pluć na podłogę.

O każdym wypadku w przedsiębiorstwie należy niezwłocznie zawiadomić kierownictwo przedsiębiorstwa.

LABORATORYUM

chemiczno lekarskie i higieniczno-bakteryologiczne

pod kier. PROF. DR. K. PANKA

LWÓW, UL. SENATORSKA L. II. — TEL. 494.

przy współpracownictwie sił fachowych we wszystkich działach — wykonuje: **Badania chemiczne i mikroskopowe:** moczu, płwocin, treści żółdkowej, kału, krwi, mleka i t. p. — **Szczegółowe badania przemiany materii.** — **Badania bakteriologiczne:** wydzielin, wsięków, krwi, nalołów itp. — **Badania serodyagnostyczne:** próba Wassermann, Vidala. — **Badania histologiczne** tkanek chorobowo zmienionych. — **Badania higieniczne:** Rozbiory wody do picia, wód mineralnych, środków spożywczych, wód ściekowych i t. p.

Na żądanie dostarcza się rurek i naczyń jałowych do pobrania i przesyłki prób. - - -

Lecznica higieniczna Dra Tarnawskiego w Kosowie (za Kołomyją)

stacya kol. Zabłotów w Galicyi. — Otwarta do zimy. — Leczenie wodą, kąpielami słonecznymi i dyetą (przeważnie jarską), postem, gimnastyką i przysposabianie do życia higienicznego. 13—3

w Truskawcu

od lat 15-tu

ordynuje

od 15/V. — 30/IX.

b. asystent Uniw.

i sekund. I kl.

szpit. powszechn.

we Lwowie

Dr. Tadeusz Praschil

Telefon Nr. 2.

8—3

Specyjalną metodą odwaniania tranu sporządzony jest

Tran Jodowo-Żelazisty Aromatycznyz prawnie zarejestrowaną marką ochronną **JECOFERROL**Główny skład w aptece pod **ZŁOTĄ KORONĄ** chemika Dra FRANZOSA W TARNOPOLU, UL. RUSKA.

Tran ten, zawierający 0.25% jodku żelaza, przewyższa pod względem nadzwyczajnie przyjemnego smaku i zapachu wszelkie zagraniczne wyroby znacznie droższe. Używa się ze znakomitym skutkiem w skrofulozie, anemii i innych podobnych przypadłościach. Do każdej flaszki dodany jest pakiet znakomitych cukierków miętowych.

Cena oryginalnej flaszki pojemności 500 gr. koron 2.50.

Przepisuje się „Jecoferrol“, Dr. Francos lag. orig.

Jecoferrol polecony został przez Towarzystwo przemysłowo-lekarskie w Krakowie, ponadto odznaczony na wystawach higienicznych w Paryżu i Wiedniu 1906 i we Lwowie 1907 wielkim złotym medalem, krzyżem honorowym i srebrnymi medalami postępu.

Do nabycia we Lwowie w aptekach: Hay'a, Łazowskiego, Mikolascha, Dra Piepes-Poratyńskiego, Dra Wiewiórskiego. W Krakowie w aptecce Wiszniewskiego

SPRAWOZDANIE

z czynności Izby lekarskiej wschodnio-galicyskiej.

Protokół z posiedzenia Wydziału Izby lekarskiej wschodnio-galicyskiej z dnia 3. sierpnia 1912.

Obecni: Prezydent dr. Festenburg, dr. Mikołajski, dr. Schellenberg i dr. Zion. — Kol. dr. Papée wyjechał na 3 tygodnie; zaproszony zastępca dr. Drzymalik z Żółkwi nadesłał usprawiedliwienie.

1) Nadeszło pismo Wydziału wykonawczego Izb austr. zawiadamiające, że wiec Izb odbędzie się w Gracu w dniach 25 i 26 września — z prośbą o przysłanie ewentualnych wniosków do 13. sierpnia b. r.

W tej sprawie stawia dr. Mikołajski wniosek, aby p. Prezydent poruszył sprawę wynagrodzenia lekarzy kas chorych za wystawianie świadectw dla Zakładu ubezpieczenia od wypadków.

Zgodzono się na to, aby p. Prezydent sprawę tę zgłosił na wiecu.

Kol. dr. Kohlberger stawia wniosek, aby na wiecu Izb rozpatrzyć sprawę, żeby na znawców psychiatrów zaważać li tylko zawodowych przez Sąd zamianowanych lekarzy psychiatrów. Prezydent zgadza się w zupełności z wywodami dra Kohlbergera — natomiast jest zdania, że niczego osiągnąć się nie da, gdyż zaważanie rzeczoznawcy zależy „von dem freien Ermessen“ sędz ego.

2) Nadeszło pismo c. k. Sądu krajowego mianujące znawców z dziedziny dentystyki dra Sandauera, dra Janička, dra Minzera i dra Kasprzyckiego.

3) W sprawie zatargu dra S. przeciwko lekarzowi powiat. dr. G. nadeszło pismo z c. k. Namiestnictwa, że sprawa ta nie należy więcej do kompetencji Namiestnictwa, gdyż dr. G. przeszedł w stały stan spoczynku.

Uchwalono Kol. S. zawiadomić o tem piśmie i równocześnie nawiązując do tego wypadku prosić c. k. Namiestnictwo, aby okólnikiem przypomniało c. k. lekarzom rządowym co do zachowania w tajemnicy rozpoznai zrobionych przez lekarzy prywatnych.

4) Dolno austriacka Izba lekarska przedkłada obszerny memoriał na wiec Izb w sprawie definicyi praktyka lekarska.

5) Namiestnictwo nadesłało pismo donoszące o rozwiązaniu Rady miejskiej i rozpisaniu nowych wyborów.

6) Służącemu nadano remuneracyę w kwocie 30 K.

Protokół zakończono i na tem posiedzenie zamknięto.

Dr. Zion
sekretarz.

Dr. Festenburg
prezydent.

MATTONI'EGO SÓL BOROWINOWA



Prawdziwa jedynie,
gdy zaopatrzona
marką ochronną:
sowa z okularami.

Dobytą z silnie leczniczo działającej borowiny w Soos obok Francensbadu. Naturalny przetwór, zastępujący borowinę w kąpielach, branych w domu. Stosuje się według przepisu lekarza. Prosimy żądać zawsze:

Mattoni'ego sól borowinowa.

KRONIKA.

XVIII. Wiec Izb lekarskich w Austrii odbył się w Lincu w dniach 27 i 28 września b. r. Na porządku dziennym pomieszczono kilka spraw, ważnych dla ogółu lekarzy, mianowicie uregulowanie stosunku lekarzy do zakładów prywatnych ubezpieczenia robotników od wypadków, dalej uregulowanie stosunku do towarzystw ubezpieczeń na życie, reformę ustawy sanitarnej, sprawę lekarzy szkolnych, projekt nowej ustawy karnej, reorganizacyę związku Izb lekarskich. Niektóre z tych spraw obszernie już dawniej w naszym piśmie omawialiśmy.

Izba lekarska wschodnio-galicyska wysłała na ten Wiec jako delegata dra Festenburga a jako zastępcę dra Papée'go.

Sprawozdanie z przebiegu obrad i powzięte uchwały podamy w następnym numerach.

I Kongres higienistów polskich, który ma obradować w przyszłym roku we Lwowie, zapowiada się bardzo dobrze. Komitet gospodarczy przeprowadził rokowania z lekarzami i higienistami w Warszawie, Poznaniu, Krakowie i otrzymał już liczne zgłoszenia rozpraw.

W sprawach Kongresu zwracać się należy pod adresem prof. dra Panka (Lwów, ul. Senatorska, 15).

Fabryka „Enrilo“ w Skawinie koło Krakowa. Zwracamy szczególną uwagę naszych Szanownych Czytelników na odnośne ogłoszenie w dziale inseratowym dzisiejszego numeru.

Wielm. Panom Lekarzom, mającym zamiar udać się na wykształcenie dentystyczne za granicę, służymy dokładnymi informacjami, jakoteż bezpłatnie wypożyczamy tam potrzebne instrumenty.

BRUNO SASS I SKA

DOM DENTYSTYCZNO-TOWAROWY

artykuły S. S. White.

Kompletne urządzenia na składzie pod najkorzystniejszymi warunkami.

KATALOGI I CENNIKI NA ŻĄDANIE GRATIS.

Epokowy wynalazek!!!

Ważne dla lekarzy — szpitali, pensyonatów, sanatoryjów, hoteli i pomieszczeń prywatnych.

Samoczynne odpylacze prochu. Dla obsługi ręcznej lub do popędu elektrycznego

przy zastosowaniu zwykłego kontaktu do lampki żarowej.

Jedynie higieniczne i najtańsze czyszczenie dywanów, materaców, mebli, firanek, dekoracji, bibliotek, książek, archiwów etct. uskutecznia jedna osoba jak najdokładniej ssącym, samoczynnym odpylaczem bez jakiegokolwiek natężenia.

Odpylacze działają jak maszynowe urządzenia do odpylania.

Aparaty te, jako najwyższy wyraz postępu techniki, w zastosowaniu są nadzwyczaj praktyczne, nieskombinowane, łatwe do obsługi i nigdy nie zawodzą.

Ceny aparatów bardzo przystępne.

Prospekty i oferty wysyła na żądanie franco i opłatnie

Czesław Hincinger

biuro techniczne, Lwów, Kraszewskiego 25.

L. 1319/912. Ogłoszenie konkursu.

Wydział powiatowy w Sanoku rozpisuje konkurs na posadę lekarza okręgowego dla okręgu sanitarnego w Mrzygłodzi powiatu sanockiego.

Ogrę w Mrzygłodzi obejmuje miejscowości: 1) Czerteż, 2) Dębna, 3) Dobra rustykalna, 4) Dobra szlachecka, 5) Falejówka, 6) Hłomcza, 7) Hołuczków, 8) Liszna, 9) Łodzina, 10) Międzybrodzie, 11) Mrzygłód, 12) Raczkowa, 13) Rakowa, 14) Siemuszowa, 15) Srogów dolny, 16) Srogów górny z Jurowcami i Popielem, 17) Trepca, 18) Tyrawa solna, 19) Tyrawa wołoska, 20) Wola krecowska, 21) Zabłotce, z ludnością 13.645 głów i obszarem 155.02 klm. Siedzibą lekarza okręgowego jest miasteczko Mrzygłód położone nad Sanem.

Stabilizacya na powyższej posadzie nadaje prawo do emerytury po myśli ustawy z 12 maja 1909 Dz. u. kraj. nr. 68.

Pobory lekarza okręgowego wynoszą: Płaca 1.200 kor., ryczałt na objazdy 800 koron rocznie, a nadto z funduszków gminy Mrzygłód dodatek do płacy po 300 koron rocznie.

Posada zostanie nadaną prowizorycznie a po roku zadawalającej służby nastąpi stabilizacya

Stanisław Stępkowicz

Lwów, Sobieskiego 9
Pierwszorządny Magazyn futer
i Pracownia kuśnierska poleca

Futra

damskie, męskie, i podróżne oraz boa czapki i zarekawki w kolosalnym wyborze, po bardzo niskich cenach.

Chcący uzyskać tę posadę mają udowodnić następujące warunki:

- dypłom doktora medycyny, uprawniający do wykonywania praktyki lekarskiej,
- obywatelstwo austriackie,
- dostateczną fizyczną zdatność stwierdzoną przez ck. lekarza pow.,
- nieskazitelny charakter,
- znajomość języków krajowych,
- praktykę najmniej dwuletnią,
- nieprzekroczony wiek lat 40.

Pierwszeństwo mieć będą ci kandydaci, którzy się wykażą dwuletnią służbą w szpitalu powszechnym po uzyskaniu dyplomu doktorskiego albo egzaminem fizykalnym.

Podanie o nadanie tej posady należy wносить na ręce Wydziału powiatowego w Sanoku w terminie do 30 września 1912 r.

Sanok, dnia 10. sierpnia 1912.

3—2

Wydział powiatowy.



LAUR N AUTO KLEMENT

UCIUBIENCY DOSTOJNEJ KLIENTELI!

Najwyższa doskonałość.

- Największa pewność. -

Gust i elegancja. Cichy

----- chód. -----

LAURIN & KLEMENT. a. sp.

Młada Boleslav

Zastępcy: E. & I. Stromenger, Lwów.

Pediatrzy wiedzą najlepiej, z jakimi nieprzyjemnościami połączone jest często odzwyczajanie dzieci od piersi.

Od tych trosk mogą się lekarze uwolnić, jeżeli podczas odzwyczajania dzieci od piersi stosują wyłącznie

PHOSPHATINE FALIERES

Z powodu znakomitego smaku, łatwej strawności i obfitej zawartości składników odżywczych jest

Phosphatine Fallieres

niezbędną w praktyce pediatrycznej.

Cena pudełka, wystarczającego na 4 tygodnie, 3.80 kor.

Dostać można we wszystkich aptekach.

Fabrykanci: Chassaing & Cie, Paris, 6 Avenue Victoria.



LYSOFORM

**powszechnie używany
środek desinfekcyjny,**

nieszkodliwy, bezwonny, pewnie działający, nie drażniący i tani.

Z wodą przekroploną tworzy jasne roztwory, co zwłaszcza przy odkażaniu narzędzi jest ważnym, bo dobrze je widać w roztwynie.

| | | | | |
|-----------------------|------------|------------|------------|-------------|
| Flaszki oryginalne po | 100 gramów | 250 gramów | 500 gramów | 1000 gramów |
| Wszędzie po cenie: | K. —80 | K. 1.60 | K. 2.80 | K. 4.60 |



Trencsen-Teptitz (Węgry)

ordynuje jak zwykle

Dr. Emil Münz

b. wieloletni sekundaryusz szpitala św. Łazarza w Krakowie.

**Zakład wodoleczniczy
Dra Chramca w Zakopanem**

otwarty rok cały. Umieszczenie dla 350 osób. Nowo wybudowany zakład jest urządzony z największym komfortem. Urządzeni i leczenie wodowe. — Ceny n. epodwyższone. Pokój jednoosobowy z utrzymaniem od 10 koron wwyż. —

Od 22 lat istniejące

złotym medalem Wystawy przyrodniczo-lekarskiej i higienicznej X. Zjazdu lekarzy i przyrodników polskich we Lwowie w roku 1907 odznaczone.

Pierwsze w Galicji, przez Wysokie c. k. Ministerstwo spraw wewnętrznych w myśl §. 31. ustawy o „artykułach żywności“ z dnia 16. stycznia 1896, Dz. pp. Nr. 89 ex. 1897

urzędownie upoważnione

CHEMICZNO - MIKROSKOPOWO - ANALITYCZNE - LABORATORYUM

do badania pokarmów, artykułów spożywczych, leczniczych, handlowych, technicznych, gospodarczych, higienicznych, analiz sądowych, moczu, płwocin i t. p.

Radcy Cesarskiego

WALEREGO WŁODZIMIRSKIEGO

ZAPRZYSIĘŻONEGO CHEMIKA C. K. SĄDU KRAJ. KARNEGO,

zaprzysiężonego rzeczoznawcy i oceniciela c. k. Sądu krajowego cywilnego, egzaminowanego na wszechnicy we Wiedniu znawcy artykułów spożywczych, członka stałej Komisji zdrowotnej miasta Lwowa, członka i referenta Komisji Jurorów Wystawy krajowej w r. 1894 we Lwowie i Wystawy przyrodniczo-lekarskiej w roku 1907 we Lwowie, (byłego właściciela apteki)

we Lwowie, przy ul. Jagiellońskiej 1. 18.

SPERMINUM-POEHL

Essentia Spermini Poehl

30 kropli 3 razy na dzień na 1/2 godz. przed jedzeniem w wodzie alkalicznej albo w mleku.

**Sperminum-Poehl pro injectione.
Sperminum-Poehl sicc. pro clysm.**

przeciw neurastenii, marasmus sen. histeryi, chorobom serca, miążdżycy tętnic, przymiotowi, gruźlicy, durowi, cierpieniom rdzenia pacierzowego, niedożęstwu neurast., porażeniom, chron. reumatyzmowi, krzywicy, podagrze, blednicy itd. itd., przy znużeniach pracą i u ozdrowieńców.

CEREBRIN-POEHL (Synergo Cerebrin)

przeciw epilepsji, alkoholizmowi, chorobom nerwów.

MAMMIN-POEHL (Synergo-Mammin)

przeciw włóknikom macicy, krwotokom miesięcznym i krwotokom macicy, zapaleniu błony śluzowej macicy, zapaleniu jajników itd.

BIOVAR-POEHL (Synergo-Biovar)

przy objawach braku funkcji z powodu klimakterium, po wycięciu jajników, przy histeryi, blednicy.

RENIIN-POEHL (Synergo-Reniin)

przeciw miąższowemu zapaleniu nerek, niedomodze nerek, mocznicy.

THYREOIDIN-POEHL (Synergo-Thyreoidin)

przeciw otyłości, myxoedema, chorobom nerwów, chorobom skórnym itd.

ADRENAL-POEHL

działający składnik nadnercza, ściągający naczynia, przeciw zapaleniom błon śluzowych, krwotokom itd. Rurki à 0,002. 10,0 i 30,0 roztworu 1:1000.

Do nabycia we wszystkich większych aptekach.

Literatury gratis i franco dostarcza:

ORGANOTERAPEUTYCZNY INSTYTUT

PROF. DR. V. POEHL i SYNOWIE
ST. PETERSBURG, ROSYA

Generalni zastępcy dla AUSTRO-WĘGIER

G. i R. FRITZ — PEZOLDT i SÜSS WIEDEŃ I.

Ostrzega się usilnie przed naśladownictwem i zafałszowaniem.

1. Tabletki do wewnętrzznego użycia

2. Ampułki do iniekcji.

Na ewentualne żądanie wysyłamy gratis nasze **ORGANOTERAPEUTYCZNE KOMPENDIUM**, w którym podano literaturę, wskazania, sposób użycia i cenę wszystkich preparatów.

Specjalność krajowego przemysłu!

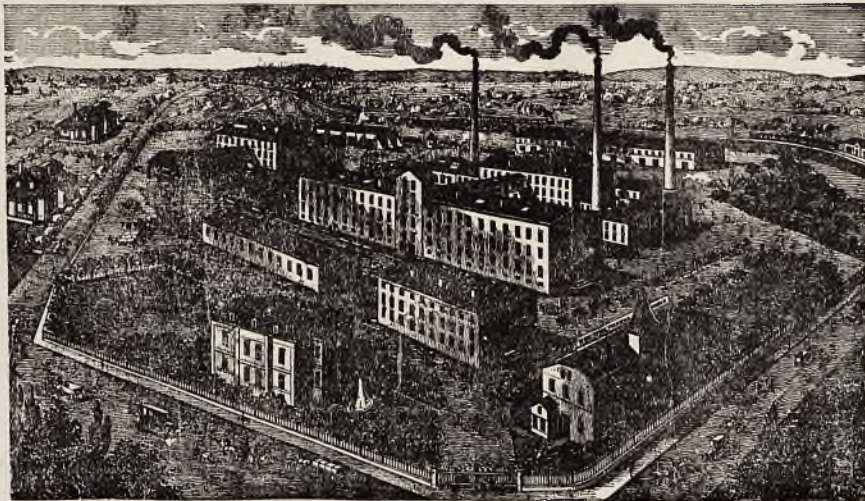

Fabryka w Skawinie założona w 1910 roku.

HENRYKA FRANCKA SYNOWIE w SKAWINIE koło KRAKOWA.

Chodzi tu o rzeczywiście polecenia godny przeciwalkoholowy środek, który sporządzony podobnie jak kawa ziarnista

- 1) w ciepłych porach roku zimny (do czego wystarczającą jest temperatura piwnicy lub wody źródlanej) lub
- 2) w zimie ciepły, w obu wypadkach z mlekiem lub bez, chętnie bywa spożywany, gdyż jest nadspodziewanie aromatyczny i smaczny.

Cena za gotowy już napój wynosi: 1 litr „Enrila“ bez mleka, jednakże z cukrem 6 halerzy; za 1 „ „ z mlekiem i „ „ 10 „

Zwracamy na „ENRILO“ uwagę wszystkich kół fachowych!

Powyżej podajemy rycinę wybudowanej w roku 1910 fabryki firmy **Henryka Francka Synowie w Skawinie koło Krakowa**, w której to fabryce wyrabia się „ENRILO“. — Surowca do wyrobu „ENRILO“ **dostarczają fabryce Francka rolnicy z okolicy Krakowa.**

Na żądanie i z powołaniem się na to pismo otrzymają interesenci od wspomnianej firmy **próbkę „Enrila“ zadarmo**, która wystarczy do sporządzenia przeszło 5 litrów czarnej kawy „Enrilo“ względnie 7 do 8 litrów kawy „Enrilo“ z mlekiem.

Enrfaban 26, 8: 12 I.

Reskrypt c. k.

Namiestnictwa z daty



Lwów, 14-go

marca 1912.

L. XVa 234/2.

„ENRILO“

pod gwarancją

wolny od kofeiny napój kawowy!

Począwszy od tegorocznego przeciwalkohol. kongresu i połączonej z nim wystawy we Lwowie, obudziło się w kółkach fachowych wielkie zainteresowanie dla preparatu zastępującego kawę ziarnistą, zwanego „Enrilo“, ponieważ preparat ten nadzwyczajnie gasi pragnienie. Preparat ten wyrabia firma:

Specjalność krajowego przemysłu!

Sanatoryum.

chorób wewnętrznych w ZAKŁADZIE WODOLECZNICZYM
„Kisielka“ Lwów, Kąpielna 8.

przyjmuje przez cały rok chorych, z wyjątkiem
chorób umysłowych i zakaźnych.

Telefon 932.

Telefon 932.

Jakie środki żelaziste nadają się do dłuższego stałego użycia?



Tylko takie, które nie naruszają zębów, żołądka nie obciążają, łatwo się przyswajają, są smaczne i przyjemne w użyciu.

Wszystkie te własności posiada

Haematicum Glausch;

zajmuje ono tedy pierwsze miejsce między środkami żelazistymi



i od lat zapisują je lekarze wszystkich krajów jako najracjonalniejszy i najtańszy środek żelazisty przy braku apetytu, niedokrewności, blednicy, neurastenii i w innych stanach osłabienia jakoteż w okresie zdrowienia po ciężkich chorobach.

Cena: pół flaszki objętości 230 grm. 1.50 kor., całej flaszki objętości 500 grm. 2.60 kor.

Haematicum Glausch można dostać w każdej aptece. Skład główny:

„Adler - Apotheke“ S. E. KLEWEINA w Krems pod Wiedniem Panom lekarzom dostarcza się darmo i opłatnie ilości próbne.

Z polecenia Towarzystwa ginekologicznego lwowskiego wyrabiam następujące opatrunki (P) położnicze, sterylizowane

GAZĘ odtłuszczoną - - - **P**
jodofanową 10%
jodoformową 10%
wioformową 10%

w pudełkach, zawierających 5 metrów gazy. — **WATE BRUNSA** „VIS“ w płatkach P, w kartonach po 100 i 250 gr. Na każdym pudełku jest umieszczona moja firma i litera P, toteż proszę tylko takie przyjmować jako wyrób krajowy. — Polecam również **PASTYLKI SUBLIMATOWE** prof. Obalińskiego. Plasty smarowane z marką „Vis“. — **GAZĘ JODOFORMOWĄ** Dra Bylickiego w formie opaski i **OPASKI OPARZELINOWE** prof. Trzebieckiego i wszystkie inne używane opatrunki.

M. L. DOBROWOLSKI

Mag. farmacyi, właściciel fabryki opatrunków chirurgicznych „Vis“

W PODGÓRZU.

KRZANOWSKI i KLUK

— przedtem K. Frydman —

Pierwszorządny Magazyn i Pracownia Sukien Męskich

Lwów, ul. Kopernika 1. 2.
(vis-a-vis Apteki WP. M. Mikolascha)

polecają na sezon wiosenny wielki wybór najmodniejszych materiałów angielskich z pierwszorzędnych fabryk. Wykonujemy rzeczy wykwintnie podług ostatniej mody, jak fraki, angiezy, smokingi, ulstry, raglany, palta wiosenne, ubrania marynarkowe, stroje polskie itp., wchodzące w zakres krawiectwa. Pozwalamy sobie jeszcze nadmienić, że na życzenie Szanownych Panów wysyłamy na prowincję całą kolekcję bogato zaopatrzonych próbek, oraz przykrawacza do wzięcia miary.

Wina Lecznicze

przez pierwszorządne powagi lekarskie zalecane

u firmy

DIDOLIĆ I PRPIĆ

Lwów, tylko ul. Czarnieckiego 1. 3.

:: Próbkki i cenniki wysyłamy na żądanie bezpłatnie. ::

SORISIN

Syr. Ka^l. Sulfo-Guajacol.

Zezwolony w myśl reskryptu c. k. ministerstwa z 25-go grudnia 1904 r.
Prawnie zastrzeżony.

Wskazania:

Na podstawie licznych doświadczeń profesorów, lekarzy praktyków, klinik, szpitali wskazany przy **nieżytach narządu oddechowego**, jako to: **ostrym i przewłocznym nieżycie oskrzeli, tchawicy, gardła, kochluszu, nieżycie szczytów płuc, zółzach**, jakoteż w okresie **zdrowienia po influency i innych ostrych chorobach zakaźnych**.

Sorisin wzmacnia apetyt, podnosi wagę ciała, usuwa kaszel i wydzielinę, jak również i poty nocne.

Dawka: 3—4 łyżek dziecięcych dziennie dla dorosłych, dla dzieci połowę. Przetwórn ten wydaje się tylko na przepis lekarski.

Cena flaszki 2 kor.

Próbkki na życzenie bezpłatnie.

Wyrób i główny skład:

HERBABNY-SCHOLZ, Apotheker, Wien, I., Graben 2900.

Sorisin można otrzymać we wszystkich aptekach.

FUTRA

męskie, damskie i dziecinne, zarękawki, boa i żakiety z futer wszelkiego rodzaju poleca:

Pierwszorządny Warszawski magazyn i pracownia futer

Aleksandra Wróbla

byłego współpracownika
firmy

Lwów

HERSSE W WARSZAWIE

ul. Sobieskiego 10.

Zawiadomienie.

Zawiadamiam P. T. Lekarzy, że Zakład swój zaopatrzyłem w najnowsze maszyny do ostrzenia, polerowania i aparaty do niklowania — tak, że jestem w możności wszystkim wymogom swoich odbiorców zadość uczynić. — Utrzymuję na składzie wielki wybór wszelkich artykułów w zakresie nożownictwa wchodzących, wyrobów własnych, angielskich i amerykańskich. — Dziękując za dotychczasowe względy — polecam się nadal łaskawym względom P. T. Odbiorców, nadmieniając, że ceny są przystępne.

Jan Lauruk
Zakład nożowniczy Lwów,
Halicka 6.

Maryówka

Sanatorium i Zakład wzdolecznicy

otwarty przez lato od 1-go Maja.

Od roku 1911 wprowadziłem wzięwania, kąpiele i picie wody z emanacją radu.

Prospekty i wszelkie wyjaśnienia odwrotnie. — — Stacja kolei. Lwów — Podhajce w miejscu.

DR. JÓZEF ZAKRZEWSKI

Maryówka — Lwów 14. — — — — — Telefon 572.

Syr. Hypophosph. Comp. Dr. Egger

Od dziesiątek lat w najszerzych kołach lekarskich uznane i

szerokie zastosowanie mające Roborans i Tonicum, działające zawsze pewnie przy anemii, neurastenii, braku apetytu itd.

Fłaszka oryg. 330 gm. = 2.40 kor., flaszka oryg. 660 gm. = 4.80 kor.

Preparaty Bilenu,

środką przeczyszczającego, stosowanego przez odybytnie, sporządzone ze składników żółci, wpływających na ruch robaczkowy kiszek, odszczególniające się pewną i szybką skutecznością. — **Czopki bilenowe (d i n) i tabletki do lewatyw bilenowych.**

Oryginalne pudełko z 6 sztukami 2.50 kor.

Dr. LEO EGGER & J. EGGER, Budapest VI. Révay-ut. 12.

Wyborowe masło deserowe

dostarcza

„Związek Mleczarski“

pod patronatem Wydziału Krajowego we Lwowie

Kopernika 11. — — — — — Telefon 1489.

Karol Domiczek

elektrotechnik - mechanik

Lwów, Sykstuska 23. — Telefon 349.

urządza światło elektryczne i przenoszenie siły, wyciągi, zamki, zegary, dzwonki, wodowskazy elektryczne, telefony, gromochrony, ubezpieczenie domów i kas przed włamaniem własnymi wypróbowanymi sposobami. Dostarcza i poprawia aparaty lekarskie i maszyny do pisania. Skład świeczników. Wzorowa pracownia fabryczna dla robót nowych i napraw w zakresie mechaniki i elektrotechniki wchodzących.



Michał Płoński Lwów, pl. Kapitulny 3.

(były długoletni współpracownik firmy I. Drexler i Synowie)

poleca najtaniej: Stołową bieliznę, Chusteczki, Ręczniki, Ściereczki Bieliznę damsą, męską i dziecięcą, Szyfony, Pończochy, Skarpetki, Bieliznę na pościel, Kołdry, Materace, Poduszki, Sienniki, Koce wełniane i bawełniane, Kapy pikowe i trykotowe, Drelichy na liberyę, Płócenka kolorowe, Nankiny na wyspy, Materye jedwabne, wełniane i bawełniane na pokrycie kołder itp. artykuły. Przyjmuje kołdry i materace do przerabiania. — Cenniki i próbki na żądanie



„ZDROWIE“

Fabryka wód mineralnych i napoi musujących

polecona i pod kontrolą Towarzystwa lekarskiego pozostająca

wyrabia wszelkie wody sztuczne, stołowe i lecznicze oraz napoje musujące najlepszej jakości.

LWÓW, BAJKI BOCZNA.

TELEFON Nr. 544.

FABRYKA PRZETWORÓW LECZNICZYCH Eugeniusza MATULI

w RADOMYŚLU WIELKIM poleca przetwory własne:

Kamphenol Prof. Dra Chlumskyego.

Znakomite Antisepticum: przy róży, flegmonach,

ropniakach, czyrakach, przetokach gruźliczych i t. p. Cena flaszki Kor. 2.—.

Pilulae medic. Matula.

Pilulae natr. arsenic. comp. Każda pigułka zawiera: Natr. arsenic. 0.0005 Ferr. protokol. 0.05. Chinin hydr.-Calc. glycerin. phosphor. Extr. Colae spis. aa 0.03. Extr. nucis vom 0.005. Pulvis rhei q. s. Pigułki te są obdukiwane cukrem. Cena za fiakon o 100 pig. Kor. 4.—. Wydaje się jedynie na przepis lekarski.

Ferrophosphat (Syr. ferr. mangan hypophosphor. comp.)

w działalności identyczny z Syr. Fellowa, Dra Eggera itp.

Nieoceniony jako tonicum w przypadkach niedokrewności, w cierpieniach narządu nerwowego, krzywicy, neurastenii, itp. Zawiera: żelazo, mangan, wapień, potas, chininę, fosfor, strychninę, kwas i sole hypofosforowe rozpuszczone w syropie. Skład chemiczny podany na każdej flaszce. Ferrophosphat MATULI wydaje się jedynie w aptekach na przepis lekarski. Cena za fiakon Kor. 2.—. Sposób użycia: 2—3 razy dziennie łyżeczkę od kawy w 1/4 szklanki wody. Do nabycia we wszystkich aptekach.

Sapomenthol. (Maść Sapomentholowa).

Zawiera ciała lotne jak: olejki eteryczne, kamforę, amoniak, alkohol, mentol, itp., które przetrawiane na gorąco w maszynach parowych z mydłem, dają jednolitą masę, łatwo dokładnie wetrzeć się dająca. W użyciu przyjemny, o miłej woni. **Działa znakomicie w bólach reumatycznych różnych postaci**, specjalnie w reumatyzmie mięśniowym, lumbago, ischias, nerwobólach itp. W działaniu szybki i często pewny nawet w wypadkach, gdy inne leki skutku nie wywierały. Skuteczność Sapomentholu stwierdzają liczne poświadczenia lekarskie, jakoteż badania, czynione na klinice wiedeńskiej na oddziale III. Sposób użycia: Odpowiednie części ciała naciera się silnie, poczem owija takowe wata lub flanelą.

Do nabycia we wszystkich aptekach, po cenie za mały słoik Kor. 1.60, za duży Kor. 6.—. Tylko w oryginalnych słoikach.

Preparata powyższe są do nabycia we wszystkich aptekach. Skład główny w aptece WP. Piotra Mikolascha.

Uprasza się celem otrzymania wyrobu właściwego, przepisując używać zawsze formułki: oryginal. Matula. Nazwy, marka ochronna i opakowanie prawnie zastrzeżone. Broszury i próbki dla Panów Lekarzy gratis i franco przesyła Laboratorium i Fabryka przetworów farmaceutycznych **EUGENIUSZA MATULI w Radomyślu Wielkim.**

Zakład wodolecznicy i Sanatorium
D^{RA} B. KUPCZYKA
 spec. chorób nerwowych
 Kraków — ulica Szujskiego 1. 11,
 Telefon Nr. 1295.

Krajowe Wody Mineralne

i przetwory zdrojowe ze zdrojów:

Burkutu
 Iwonicza
 Krościenka
 Krynicy
 Morszyna



Rabki
 Rymanowa
 Szczawnicy
 Wysowej
 Żegiestowa

zastępują wszystkie wody obce.

Do nabycia po cenach najtańszych w każdej ilości
 w Składnicy wód kraj. Związku zdrojowisk i uzdro-
 wisk we Lwowie, **ul. Romanowicza 9.** parter.
 Telefon Nr. 895.

Rozsyłka wód z c. k. Zakładu zdro- jowego w Krynicy.

Główne zastępstwo sprzedaży wód Szczawnicy.

K. ZIELIŃSKI OPTYK I MECHANIK

Kraków, Rynek gł., A-B, i. 39.

poleca Wnym Panom P. T. Okulistom swoją, pierwszą na Galicyę,
 szlifiernię szkieł optycznych,

urządzoną podług systemu metrycznego z popędem motorowym. Jako specy-
 alność szlifuje wszelkie soczewki kombinowane z szkła białego, dym-
 nego i niebieskiego. Zarazem poleca swój magazyn obficie zaopatrzonej we
 wszelkiego rodzaju wyroby optyczne, aparaty elektryczne lekarskie i t. p.

Utrzymuje w znacznym wyborze sztuczne oczy ludzkie.

Magazyn i pracownia wyrobów złotych i srebrnych

Adam Batko

Lwów, Kopernika 1. 12.

Przyjmuje laski, papierośnice, torebki do naprawy itp.
 po cenach najtańszych.

GUSTAW SZANCER

aptekarz w Skolem poleca:

Syrupus kalii sulfoguaiacolic codeinatus

Zawiera w 100 częściach 10 procent kalii sulfoguaiacolic i 0.20%
 Codeini muriat: Merck.

Zastępuje w zupełności wyroby obcokrajowe, jak:
 Sirolin, Sorisin i tym podobne.

Każda flaszka Syropu zaopatrzona dziesięcioma markami halerzo-
 wemi Towarzystwa Samopomocy Lekarzy w Krakowie.

Dotychczas zużyto na fundusz dla wdów i sierót po leka-
 rzach 290.000 znaczków za kwotę 2.900 koron.

Cena flaszki 2 korony.

5% na dochód funduszu dla wdów i sierót po lekarz.ch.

Zakład artystyczno - rytowniczy

Maks Glaserman

Lwów, ul. Sykstuska 17. — Telefon 1585.

poleca

P. T. Lekarzom tablice i napisy emaliowane,
 trawione na szkłe, marmurze i mosiądzu, oraz
 stampilie, pieczęcie itp.



KEFIR dostawia
 do mieszkań
MLECZARNIA PRZEWORSKA
 we Lwowie
 ulica Polna 1. 25. — Telefon Nr. 835.

Świątowej sławy źródła **VICHY**
 własność francuskiego państwa.
 Administracja: PARYŻ — Boulevard des Capucines 24.
 polecane przez powagi lekarskie:
Célestins: w chorobach nerek, cierpieniach dróg moczowych, dnici cukrzycy.
Grande-Grille: w kolkach wątrobnym i kamykach żółciowych w zastojach w zakresie organów jamy brzusznej
Hôpital: we wszystkich niestrawnościach.
Przetwory: Sole do kąpieli i picia - - - - - pastylki-
 Składy we wszystkich handlach wód mineralnych i aptekach.
 Prawdziwe tylko wtedy, gdy kapsle i etykiety noszą firmę źródła.
 Należy zawsze podawać dokładnie nazwę żada- nego zdroju.

Od kilku lat przez lekarzy z znako- mitym skutkiem zalecany
Wyciąg szpilkowy do kąpieli Mgr. I. Bojarskiego
 do nabycia we wszystkich aptekach Główny skład wysyłkowy J. HAY, ck. nadw. dost., Lwów.
 Cena za fiakon 75 hal.

Pijcie i żądajcie wszędzie światowej sławy

PIWA SŁODOWEGO

(Doppel - Malz - Bier) — marki „Schwanenhof“

z Mieszczańskiego Browaru w Litomierzycach (Czechy)

Rok założenia 1720.

Powagi lekarskie zalecają to piwo przeciw niedokrewności, złemu trawie- niu, brakowi apetytu, słabemu odżywianiu ciała. Dla swych wybitnych higienicznych własności ten ulubiony napój podawany jest stale w licz- nych rodzinach arystokratycznych. Baczność na markę „Schwanenhof“.

Jedyny Zastępca dla całej Galicyi i Bukowiny oraz skład w beczkach, butelkach i syfonach

Michał Balas, ul. Kaźmierzowska 41. we Lwowie
 Telefon 1523.

JODITERANOL (Matula)

Likier jod- peptonowy składu 0.60% jodu, dobrego i przy- żelazisto Fe, 0.10 Mn i 0.03% jodu, jemnego smaku, w działaniu w zupełności ran. (Ol. Jecor s). zastępuje

Sposób użycia: jak Liq. Mangano ferri peptonati. Cena 2 K 60 h.
 Polecone przez Światne Towarzystwo lekarskie krakowskie.
 Z pomiędzy dziś znanych przetworów żelazistych jest najłatwiej strawnym i nie psującym zęby środkiem

Liquor mangano ferri peptonati

składu 0.60% Fe i 0.10 Mn wyrobu

aptekarza D. MATULI w Podgórzu (Kraków).
 Polecany jako środek lekko strawny, pobudzający apetyt w blednicy, niedo-
 krwistości, zimnicy, w zolzach, kobiecych i nerwowych cierpieniach.

Sposób użyc. a: Dzieciom od lat 12 daje się 2 razy dziennie po łyżeczce od kawy z mlekiem; osoby dorosłe używają 2-3 razy dziennie po łyżce stołowej.
 Na składzie w każdej większej aptece. Cena 2 Korony 40 halerzy.
 Dwie flaszki posyłam franco.

SANATORYUM

DLA CHORYCH PSYCHONERWOWYCH

LWÓW, „NAD ŻELAZNĄ WODĄ“.

Przyjmuje się chorych, dotkniętych wszelkimi posta-
 ciami chorób umysłowych, tudzież psychonerwicami
 padaczkowemi, hysterycznymi i choreatycznymi, jak rów-
 nież alkoholistów i morfinistów. — Zbudowane i urzą-
 dzone na wzór sanatoryów zagranicznych, daje sposo-
 bność stosowania wszelkich najnowszych środków i spo-
 sobów leczniczych, a szczególnie kąpieli przydłużnych
 (D. uerbäder). — Postępowanie z chorymi z powodu
 ograniczonej liczby ściśle indywidualizujące. — Opieka
 domowa. Obfitość rozrywek. — Staranie o odpowiednie
 zajęcia dla chorych. — Możliwie największa swoboda.

Cena 10 K za dobę i więcej. Bliższe szczegóły na żądanie.

DR. JAN ŚWIĄTKOWSKI, kierujący lekarz.

Fabryka chemiczna „Laokoon“ Lwów

JODOCON

PEPTONUM JODATUM.

Preparat jodowy — chemiczne połączenie Jodu z peptonem (peptonum e carne). Połączenie to nie rozszczepia się w przewodzie pokarmowym — ale zostaje jako takie przez organizm wessane. Rozszczepianie następuje dopiero w tkankach, wskutek czego nie powoduje zaburzeń w narządzie trawienia. Zastosowanie wskazane w wypadkach, gdzie organizm dłuższy czas pod działaniem Jodu zostawać powinien. — Jodocon wprowadzamy w handel w tabletkach, zawierających 0·05 jodu, posiadającego własności lecznicze 0·2 jodku potasowego.

Rurka z 20 tabletkami 3 kor.



Wyrabia i poleca:

płyny wyjąłowane do wstrzykiwań podskórnych — do każdego pudełka dołączamy pilniczki.

Dra Wewiórskiego *Alkarsodylum purum* — pudełka niebieskie — każda ampulka zawiera 0·05 Natr. kakodylicum.

Neo-Alkarsodylum — pudełko różowe, każda ampulka zawiera 0·05 Natr. metyloarsenic.

Dra Wewiórskiego *Alkarsodylum ferrat.* — po 0·05 Ferrum kakodylic.

Dra Wewiórskiego *Alkarsodyl. modific.* po 0·05 Atoxył.

Dra Wewiórskiego *Chinin. kakodylic.* — łączy własności chininy i arseniku.

Ostrzegając przed naśladownictwami, polecamy wyraźnie ordynować:

Alkarsodylum Laokoon.

... APTEKA ...

i Laboratorium chemiczno-farmaceutyczne

SZYMONA HAYA

c. i k. dostawcy nadwornego we Lwowie - - -

wyrabia i poleca swoje wyjąłowane płyny do wstrzykiwań podskórnych w zatopionych rurkach (ampoules). — Do każdego pudełka dołączam pilniczki.

Aether depur. c. camph. 0·10

Arsacetin 0·10

Camphor 0·10 c. Ol. amygd.

Cocain hydrochl. Merck 0·01. 0·02

Coffein. natr. benzoic. 0·10

Coffein. natr. salicytic 0·20

Ergotin Bombellon 0·50—1·00

Morphium mur. Merck 0·01—0·02

Natr. kakodylic. 0·05

Natr. methylarsen 0·05

Novocain 0·02 Adrenalin qtt I

Strychnin nitr. 0·001.

Wszelkie inne kombinacje wykonuję na zamówienie w najkrótszym czasie.

Uprasza się, celem otrzymania wyrobu właściwego, przepisując, używać zawsze formułki: ORIGINAL „HAY“

Droguerya

S. WOJCIECHOWSKIEGO I SKI
Przemyśl
tylko ul.
Kazimierza Wielkiego 3.

— poleca —

= środki opatrunkowe =
i przyrządy chirurgiczne.

Dla PT. Lekarzy ceny specjalne.

Zastępstwo na Przemyśl

Desoderolu
środka desinfekcyjnego 100% skoncentrowanego



MATTONIEGO GIESSHÜBLER

naturalna szczawa alkaliczna
jako źródło lecznicze od lat
setek uznana we wszelkiego
rodzaju niezżytach przewodów
oddechowych i narządów tra-
wienia, w gościcu, katarze żo-
łądka i pęcherza. Nieocenio-
na dla dzieci, rekonwalescen-
tów i podczas brzemienności.

Henryk Mattoni

KARLSBAD — FRANCENSBAD
WIENIĘ — — BUDAPESZT



SANATORYUM
Dr. K. DŁUSKIEGO
w **Zakopanem**
dla chorych piersiowych
otwarte przez cały rok.

Piękny widok na TATRY. Wystawa pokoi południo-
wa. — Centralne ogrzewanie, elektryczne oświetlenie,
wodociąg gorącej i zimnej wody na wszystkich piętrach,
winda elektryczna, kamera dezynfekcyjna, pokoje zo-
lacyjne dla chorób zakaźnych, odkażanie naczyń,
pracownia Röntgena.

Czytelnia, sala teatralna, kaplica, telefon
telegraf, poczta i konie w Zakładzie.

Ceny bardzo umiarkowane, od 11 koron
za mieszkanie, utrzymanie i kurację.

Rządowo  uprawniona
Fabryka wód mineralnych
sztucznych i specjalnych leczniczych
pod firmą

K. RZAÇA i CHMURSKI

w Krakowie, ul. św. Gertrudy 4.

wyrabia pod kontrolą Komisji Przemysłowej Tow.
Lek. Krak. polecone przez toż Towarzystwo

Wody mineralne

odpowiadające składem chemicznym wodom: Bilin-
skiej, Giesshüblerskiej, Selterskiej, Vichy, Marienbadz-
kiej Homburg, Kissingen, tudzież

specjalnie lecznicze

jak: litową, bromową, jodową, żelazistą, kwaśną
oraz normalne wody mineralne z przepisu Prof. Ja-
worskiego.

Sprzedaż cząstkowa w aptekach i drogueryach.
Cenniki na żądanie franko.



Salzbrunner Oberbrunnen

leczy
nieżyty narządu oddechowego i narządu tra-
wienia, kamienie żółciowe, cierpienia
nerek i pęcherza, rozedmę, astmę, jakoteż
następstwa grypy.
Wysyłka: GUSTAW STRIEBOLL, Bad Salzbrunn, Śląsk.



Ilustrowany cennik

Bandaży na przepukliny

wysyła gratis i franco

M. Ł. POŁĄCZAK
Sambor V/11.

**Zakład leczniczy dla zbo-
czeni mowy** Wiedeń, Hietzinger Hauptstrasse 24.
Tel. H. 24). — Leczy wszelkie po-
stacie niemoty (głuchonemota, głuchota), JAKANIE, bełkotli-
we wymawianie, szepczenie, mowę nosową, zbo-
czenia głosowe przy śpiewie i mowie, utratę mowy (aphasia),
jakoteż niedorozwoj umysłowy. Położenie piękne, wolne od
pyłu, zdrowe. Wielki ogród. Wszelki komfort i wszelkie no-
woczesne urządzenia higieniczne. Tuż w pobliżu szkoły ludo-
we, wydziałowe i średnie. Przystanek kolei elektrycznej i ko-
lei miejskiej. Prospekty na żądanie darmo. Zgłoszenia przed-
południem w Sanatorium lub w dniach powszednich: Wie-
deń I. Rathausstrasse 8, I. piętro od 3—4. (Tel. 18512). Lekarz
kierownik: M.U. Dr. Emil Fröschels.

CHEMIA I MIKROSKOP

są dziś najpotężniejszą bronią w ręku
fabrykanta tutek i bibulek cygaretowych.

Już nadszedł ten czas, że laika, wyrabiającego tutki cygareto-
we, nie można nazwać na serio fabrykantem. Dziś, chcąc palaczom
dostarczyć wyrobu o ile możności jak najmniej szkodliwego, ko-
nieczną jest dokładna znajomość chemii, mikroskopu i odnośnych
ulepszeń technicznych. To też na podstawie moich własnych roz-
biorów chemicznych i badań mikroskopowych, oraz na podstawie
wyrobionego smaku i fachowych moich wskazówek, mam zro-
pioną bibulkę cygaretową, znaną ogólnie pod nazwą:

„SALVESOL -- NORIS“.

Nie wyliczam zalet, jakie posiadają owe tutki cygareto-
we „Salvesol-Noris“ z wata w ustnikach tejże samej nazwy, gdyż
są powszechnie znane i ulubione tak w kraju jak i zagranicą.

Do nabycia we wszystkich trafikach.

M^R. W. BELDOWSKI

Fabryka tutek i bibulek cygareto-
wych w Krakowie.



LEON GEORGEON

DOSTAWCA CK. KLINIK UNIWERSYTETU
LWOWSKIEGO I SZPITALI KRAJOWYCH



PRACOWNIA I SKŁAD INSTRU-
MENTÓW CHIRURGICZNYCH .:
MASZYN ORTOPEDYCZNYCH I
BANDAŻY .: URZĄDZEŃ SZPI-
TALNYCH, ORAZ PRZYBORÓW
DO PIELĘGNOWANIA CHORYCH



LWÓW -- ULICA RUSKA L. 1.



DARMO

i franko
próbki
dla P. P. Lekarzy

Prosimy P. P. Lekarzy, aby raczyli zwracać uwagę
chorych na naszą markę światową OLLA i ją
olecać.

Niniejszem mam zaszczyt zawiadomić Panów Lekarzy, że już otworzyłem

APTEKĘ przy ul. Hetmańskiej (Hotel Victoria).

ANTONI GROBLEWSKI.

GŁOS LEKARZY

DWUTYGODNIK, POŚWIĘCONY SPRAWOM ZAWODOWYM LEKARSKIM, DEONTOLOGII LEKARSKIEJ I ZAGADNIENIOM Z ZAKRESU MEDYCZYNY SPOŁECZNEJ.

SUBWENCYONOWANY PRZEZ IZBĘ LEKARSKĄ WSCHODNIO-GALICYJSKĄ.

:: WYCHODZI PIERWSZEGO I PIĘTNASTEGO KAŻDEGO MIESIĄCA. ::

REDAGUJE KOMITET.

REDAKTOR NACZELNY: DR. SZCZEPAN MIKOŁAJSKI.

ADRES W SPRAWACH REDAKCYJNYCH I ADMINISTRACYJNYCH:

DR. SZCZEPAN MIKOŁAJSKI
LWÓW, UL. ŚNIADECKICH 6.

:: :: TELEFON NR. 48/VI. :: ::

PRENUMERATA ROCZNA WYNOŚI 6 KORON :: W ROSYI 3 RUBLE ::
W NIEMCZECH 6 MAREK :: WE FRANCYI 6 FRANKÓW.

WSZELKIE PRZESYŁKI PIENIĘŻNE ADRESOWAĆ NALEŻY:

DR. JAKÓB MOSZKOWICZ, LWÓW, UL. AKADEMICKA 28.

KONTO CZEKOWE POCZT. KASY OSZCZĘD. NR. 39.786.

W JEDNOŚCI SIŁA!

TREŚĆ: XVIII. Wiece Izby Lekarskich. Sprawozdanie dr. Papée'go. — Kongres higienistów polskich. — Rehabilitacja lekarza. — Dr. Szczepan Mikołajski. Kasy chorych w Galicyi. — Stosunki służbowe lekarzy szpitalnych. — Kronika.

XVIII. Wiece Izby Lekarskich

w Gracu 27 i 28 września 1912.

(Sprawozdanie delegata Izby Lekarskiej wschodnio-galicyjskiej dra Jana Papée'go).

XVIII. wiecie Izby odbył się w r. b. w Gracu w d. 27. i 28. września pod przewodnictwem Izby styryjskiej, jako gospodarcej przy udziale delegatów następujących Izby: 1) sekcji niemieckiej Izby w Pradze (del. prof. dr. Petrzina i dr. Pick), sekcji czeskiej w Pradze (del. dr. Bailoni, dr. Kotynek i dr. Helbich); 2) Izby bukowińskiej (del. dr. Luttinger); 3) wschodnio-galicyjskiej (del. dr. Festenburg i dr. Papée); 4) Izby zachodnio-galicyjskiej (dr. Schöngut); 5) Izby morawskiej (dr. Magier, sekcja niemiecka); dr. Kucera (sekcja czeska); 6) Izby niższoaustriackiej (del. dr. List); 7) Izby wyższoaustriackiej (dr. Obermüller); 8) Izby salzburskiej (dr. Bauer); 9) Izby szląskiej (dr. Hauptfeld); 10) Izby styryjskiej (dr. Schlömicher, prof. dr. Witek, dr. Gasser i dr. Lederer); 11) Izby tryesteńskiej (dr. Nigris); 12) Izby vorarlberskiej (dr. Hofbauer); 13) Izby wiedeńskiej (prof. dr. Finger, dr. Grün i dr. Gruss). 14) Izba niemiecko-tyrolska zastąpiona była przez Izbę styryjską.

Delegatów nie przysłały: Izba włosko-tyrolska, istryjska, dalmatyńska; w Gorycyi, Karyntyi i Krainie Izby się dobrowolnie rozwiązały; na 17 zatem Izby istniejących uczestniczyło na wiecu Izby 14, zastąpionych przez 24 delegatów.

Oficjalne obrady wiecu poprzedziła poufna konferencja, która rozpoczęła się dnia 26. września o godz. 5 popoł. i trwała z małą przerwą do pół do pierwszej w nocy. Celem jej było

szczegółowe omówienie referatów i wniosków, poprzednio zgłoszonych, przyjęcie na porządek dzienny wniosków później nadeszłych i ewentualnych wniosków naglących; dalej zaznajomienie się z zapatrywaniami poszczególnych Izby i ustalenie lub uproszczenie toku dyskusji przy obradach oficjalnych.

Wiecie rozpoczął przez Izby styryjskiej powitaniem delegatów i reprezentantów władz, a mianowicie namiestnictwa, Wydziału krajowego i Rady miejskiej, poczem przystąpiono do porządku dziennego.

1. Imieniem Wydziału gospodarczego zdał sprawę z czynności prof. F i n g e r: 1) W grudniu 1911 odbył Wydział konferencję z członkami komisji socjalno-politycznej Rady państwa, na której powtórnie zaznaczono znane postulaty lekarzy co do granicy ubezpieczenia społecznego; ze strony przewodniczącego komisji otrzymano zapewnienie uwzględnienia tych życzeń. 2) W sprawie wykonywania praktyki prywatnej przez lekarzy wojskowych odniósł się Wydział do ministerstwa wojny i min. spraw wewn. z przedstawieniem, aby ci lekarze stosowali się do przepisów dyscyplinarnych tej Izby, w której okręgu praktykę wykonują. Min. wojny odpowiedziało, że wydanie takiego polecenia lekarzom wojskowym, jako nie podlegającym ustawie o Izbach, jest niemożliwym; w poszczególnych atoli wypadkach kolizji z przepisami dyscyplinarnymi gotowe jest interweniować, o ile wypadki takie dojdą do wiadomości władz wojskowych. Ze strony min. spraw wewn. Wydział odpowiedzi nie otrzymał. 3) Na urządzenie społeczno-lekarskiego archiwum przeznaczono 1.200 koron i mianowano dr. Gröna jego kierownikiem. 4) Interweniowano w min. spraw wewn., aby do komisji reformy administracji powo-

Największe w kraju przedsiębiorstwo automobilowe.

AUTO-AERO

Kupującego automobil „Fiat“ wyuczmy bezpłatnie kierowania wozem aż do uzyskania patentu szoferskiego.

GARAGE-BOKSY

Pierwszorzędne warsztaty reparycyjne, urządzone według ostatnich wymogów techniki.

Samorodne spajanie, wulkanizator uniwersalny, parowy, amerykańskie maszyny do obróbki metali, z popędem elektrycznym. — Pierwszorzędne siły fachowe. — Stacja benzyny i smarów dzień i noc otwarta. — Czyszczenie wozów. — Magazyny wszelkich przyborów automobilowych. — Na żądanie wysyłamy specjalistów inżynierów i monterów.

Właściciel firmy: **JAN NOWORYTA.**

Telefon 160.

AUTO-AERO

Lwów, ulica Chocimska.

Wyłączne zastępstwo światowej sławy automobili

„FIAT“

Adres telegraficzny: **Autero, Lwów.**

Nowość!

PLANTACOL

Syrup z Plantago lanceolata, jedyny wypróbowany i niezawodny środek przeciw kokluszowi u dzieci, nie zawierający żadnych narkotyków — jak również

Laboratorium chemiczno-farmaceutyczne Apteki pod „Hygiea“ EMILA JEZIERSKIEGO dz. B. SCHEINBACH, Lwów, ul. Gródecka 30. — Telefon 1181.

Nowość!

PLANTACOL CODEINATUS

Syrup Sulfogujakolowy z Plantago i kodeiną przeciw kaszlowi, katarom i zaflegmieniu płuc u dorosłych poleca PT. Panom Lekarzom do ordynacji

Nowość!

FUTRA

wszelkiego rodzaju w doborowych gatunkach ŻAKIETY dla Pań, BOA, ZARĘKAWKI według najnowszych wymogów wykonuje

FIRMA:

ANDRZEJ RUŻMIŃSKI
LWÓW, WAŁOWA 9 (Gmach Banku Lwowskiego).

łano ekspertów lekarskich. Otrzymało przyrzeczenie powołania w tym charakterze prezydentów Izby. 5) Wniesiono petycję do minist. sprawiedliwości w sprawie reformy taryfy sądowo-lekarskiej. 6) Interweniowano u ministra spraw wewn. w sprawie ustawy o technikach dentystycznych i 7) w sprawie powiększenia liczby członków najwyższej Rady zdrowia. 8) Z powodu konkretnego wypadku, w którym na publicznej rozprawie sądowej odczytywano protokoły Rady honorowej i przesłuchiowano jej członków jako świadków, odniósł się Wydział do minist. sprawiedliwości z prośbą o wydanie zarządzenia, aby rozpatrywanie przebiegu rozprawy honorowej i przesłuchiwanie jej członków odbywało się z wykluczeniem jawności, i aby akta Rada była obowiązana wydawać tylko na żądanie sądów karnych, nie zaś cywilnych lub wojskowych rad honorowych. 9) W sprawie zmiany ustawy prasowej interweniował prezes osobiście z prośbą uwzględnienia życzeń Izby lekarskiej. 10) Wydział wyk. odbył w ciągu roku 7 posiedzeń, wydatki jego wynosiły 4.514 koron.

II. W imieniu Izby gospodarczej przedstawił krótkie sprawozdanie prof. Wittek. Izba gospodarcza objęła swoje czynności dopiero w maju; zajęła się przeprowadzeniem ratyfikacji uchwał XVII. wiecu, którą jednak nie wszystkie Izby nadesłały i przygotowaniem materiału na obecny wiec. Jako pomyślną wiadomość podał referent, że w r. b. ukonstytuowała się poraz pierwszy Izba w Dalmacji.

III. Jako wniosek naglący wzięto pod obrady wniosek dr. Picka i Grussa w sprawie ubezpieczenia społecznego. W krótkim referacie przedstawił dr. Pick niekorzystną sytuację, jaka się dla lekarzy daje zauważyć i przedłożył do uchwały następującą rezolucję, którą bez dyskusji jednogłośnie przyjęto: „XVIII. zwyczajny wiec Izby lekarskiej, odbyty 27. września 1912 w Gracu, oświadcza, jako powołany do tego zastępca całego stanu lekarskiego w Austrii, że niezmiennie trwa na stanowisku już dawniej w tej sprawie zajętem, a mianowicie, iż ubezpieczenie społeczne ma ustać przy rocznym wynagrodzeniu powyżej 2.400 koron. Już przewidziana w projekcie rządowym granica dochodów idzie daleko poza rzeczywiste potrzeby. Z wielkim zaniepokojeniem dowiedział się jednak stan lekarski, o powziętych w ostatnich dniach uchwałach subkomitetu wydziału ubezpieczenia społecznego. Wskazują one bowiem na nieograniczone rozszerzenie ubezpieczenia na wypadek choroby, nie tylko na robotników i ich rodziny, bez względu na granicę dochodów, lecz nawet na możliwość rozszerzenia ubezpieczenia na całą ludność na podstawie rozporządzenia. Te projekty są dla lekarzy nie do przyjęcia. Wywołane tem rozgoryczenie wzmagają nadto wybitnie wskutek nieszczerzego stanowiska ustawodawcy: pozornie bowiem ma się przestrzegać granicy dochodów, w rzeczywistości jednak ominięta ona zostanie wskutek luk w ustawie i na drodze rozporządzeń. Zastępca rządu bowiem w sposób całkiem wyraźny wskazał przy obradach w wydziale ubezp. społecznego na te luki i sposoby ominięcia ustawy i gorąco zalecał obranie tej drogi. W ten sposób oddany jest stan lekarski obok ustawowo mu wyrządzonej krzywdy na los przypadku i samowoli rozporządzeń.

Na takiej podstawie nie może się rozwinąć korzystne współdziałanie lekarzy i kas chorych. Przyjęcie i wykonanie tych projektów i uchwał oznacza ekonomiczny i społeczny upadek stanu lekarskiego, koniec wolności zawodu. Te plany wzywają odruchowo stan lekarski do podjęcia najostrzejszej obrony. Instynkt samozachowawczy zmusza stan lekarski w Austrii do podjęcia walki przy użyciu wszystkich dostępnych mu środków, celem przeszkodzenia dojściu tych planów do skutku“.

IV. W sprawie uregulowania stosunku lekarzy do prywat. ubezp. zdał sprawę z dotychczasowego przebiegu imieniem Wydziału gospodarczego prof. Finger. Przedstawiwszy pokrótce krótki rys historyczny, żądania, stawiane na wiecach izbowych w Lincu, Salzburgu, Pradze i Badeniu, zdał sprawę z rokowań, przeprowadzonych w ostatnim roku imieniem Wydziału z zastępcami stowarzyszeń. W rokowaniach tych przedstawiono imieniem lekarzy szereg życzeń, w szczególności, podwyższenia taryfy za świadectwa i żądanie, by wizyty lekarza kontrolującego odbywały się wspólnie z lekarzem domowym i były jako narady lekarskie honorowane po 10 koron. Zastępcy towarzystw przedłożyli projekt zawrzeć się mającej umowy, w której między innymi wysokość honorarium pozostaje niezmienną (za początkowe i końcowe świad. 6 koron przy odszkodowaniu dziennem 10 kor., przy ubezp. od 10—15 kor. — 8 kor., ponad 15 kor. — 10 kor.), a termin zawarcia umowy wyznaczono na lat 10, przyczem zaznaczyli, że to jest maximum tego, co towarzystwa mogą ofiarować. Ponieważ ów projekt nie zyskał zatwierdzenia wszystkich Izby, których większość obstawała przy zasadniczym honorarium 8 kor., Wydział wyk. zawiadomił w czerwcu interesowane towarzystwa, że projekt umowy odrzuca, ale gotów jest do prowadzenia dalszych rokowań. Wobec zaś niedojścia umowy do skutku, przedłożył wiecowi następujące wnioski:

1) Wiec Izby obstaje przy pierwotnym żądaniu 10 koron za

pocz. i końcowe świadectwo, 5 koron za środkowe, 15 koron za końcowe w przyp. śmierci. Jako najdalej idące ustępstwo mógłby wiec zgodzić się na taryfę stopniowaną, oznaczającą 8 kor. za świadectwo przy ubezp. dziennych poniżej 15 kor., zaś powyżej 15 koron 10 koron.

2) W razie przyjęcia taryfy stopniowanej obowiązują się towarzystwa zawiadamiać lekarzy o wysokości dziennego odszkodowania ubezpieczonego.

3) Skoro towarzystwa odrzucają propozycję honorowania wspólnych wizyt lekarza kontrolnego z lekarzem domowym jako narad lekarskich, pozostawia się uregulowanie tej kwestii poszczególnym Izdom według zasady, że ordynowanie bez wiedzy lekarza domowego jest przeciwne zasadom etyki. Oznaczenie czasu wspólnej wizyty lek. należy do lekarza domowego, na którego włożyć należy obowiązek, aby o odbyć się mającej wizycie naprzód ubezpieczonego nie zawiadomił.

4) Honorarium za świadectwa płać same towarzystwa, bez prawa żądania zwrotu jego od ubezpieczonego.

Ponieważ co do punktu 1. jednogłośnie się zgodzono, do obstawania przy żądaniu podwyższenia honorarium, wiec uchwalił: 1) wypowiedzenie dotychczasowej umowy w jednym dniu przez wszystkie Izby, 2) zalecić wszystkim Izdom, aby w swoich okręgach wydały polecenie lekarzom przynależnym pobierania honorarium 10 koron za sprawozdanie pierwsze i końcowe, i to wprost od stron ubezpieczonych, którym należy wyjaśniać, z jakich przyczyn lekarze są zmuszeni wynagrodzenie wprost od strony pobierać, 3) pod względem formalnym uchwalono, aby Wydział wyk. porozumiał się z organizacją państwową co do wykonania tych uchwał, od Izby zaś zażądać, by do 4 tygodni wypowiedzenie na ręce Wydziału nadesłały. Uchwały te zapadły jednogłośnie.

V. Do punktu 4. porządku dziennego w sprawie uregulowania stosunku lekarzy do tow. ubezpieczeń na życie, prof. Finger streścił przebieg konferencji, odbytych z zastępcami towarzystw, których ostatecznym wyrazem było przyjęcie przez Wydz. wyk. projektu umowy, mającej się zawrzeć na lat 10; umowa ta zabezpiecza między innymi przyjęcie lekarza wprost przez dyrekcję, niezawisłość lekarzy od agentów, proponuje taryfę stopniowaną (ubezp. do wysokości 5.000—10 kor., od 5—10.000 — 15 kor., ponad 10.000 — 20 kor.), przy badaniach w mieszkaniu ubezpieczającego się dodatek 2 korony i zwrot kosztów podróży, gwarancję honorowania w przypadkach wydawania świadectw post mortem. Ponieważ ten projekt uzyskał zatwierdzenie większości Izby, z tem zastrzeżeniem przez większość wyrażonem, aby umowę zawarto jedynie na lat 5, referent przedstawił do uchwały wniosek: „Wiec Izby upoważnia Wydz. wyk. do zawarcia umowy ze związkiem tow. ubezpieczeń według przedłożonego projektu na lat 5“.

Po przeprowadzonej dyskusji uchwalono zwrócić się do Izby z żądaniem nadesłania do 4 tygodni oświadczenia, czy się zgadzają z 10-letnim terminem zawarcia umowy.

VI. Referat Izby styryjskiej w sprawie projektu do ustawy o służbie zdrowia, przekazany przez XVII. wiec Izdom do rozpatrzenia, przedłożyła też Izba ponownym obradom, przy uwzględnieniu zmian, przez poszczególne Izby wyrażonych. Referat ten streszcza się w 8 przewodnich punktach, które ze względu na potrzebę ich ratyfikacji, należy szczegółowo wymienić*).

Punkta te przez wiec zostały w całości przyjęte, pod względem formalnym zaś uchwalono:

1) Zwrócić się do rządu z umotywowanym żądaniem przedłożenia projektu nowej ustawy o służbie zdrowia, w którym by uwzględniono owych 8 powyższych postulatów lekarzy.

2) Wpłynąć na odnośne czynniki, aby w projekcie ustawy o chorobach zakaźnych uwzględniono stanowisko, wyrażone w punkcie 8. postulatów.

3) Powiadomić parlam. związek lekarzy o powziętych w tym kierunku uchwałach i zwrócić się do nich z prośbą o najgorętsze poparcie reformy ustawy i uwzględnienie w niej wyrażonych 8 postulatów wiecu.

Wnioski te zostały jednogłośnie przyjęte.

VII. Wniosek założenia centralnego zakładu kredytowego lekarskiego przedstawiła Izba niższoaustriacka. Ponieważ referent podawał w ogólnych zarysach potrzebę takiego zakładu, widoki jego prosperowania, nie przedłożył jednak szczegółowych planów finansowych, uchwalono sprawę tę przekazać Wydziałowi gospodarczemu do dalszych badań z dodatkiem, ażeby zapytał się pojedynczych Izby, czy i o ile one same lub ich instytucje zapomogowe skłonneby były przystąpić do materialnego poparcia takiego zakładu.

VIII. Wniosek Izby czeskiej (sekcja niemiecka) w sprawie zmiany regulaminu wieców i Izby gospodarczych, streszcza się, jak wiadomo, w następujących punktach:

1) Zniesienie instytucji Izby gospodarczej, przekazanie jej zakresu działania Wydz. wykonawczemu.

*) Punkty te zamieścimy w następnym numerze. (Przyp. red.)

Lwów, ul. Zielona 15 (tęż Kampiana) poleca się łaskawym względem PT. Lekarzy.

ARTUR BOLEK

POD FIRMĄ

Zakład instalacyjny dla wodociągów i gazociągów

„Rekord”

Lwów, Żybuńska 14. Tel. 2026/IV.

Pierwsza koncesjonowana fachowa szkoła szybkiego pisania na maszynie

rozpoczyna nowe kursa na podstawie zatwierdzonego przez c. k. Radę szkolną krajową planu nauki. Wpisy codziennie od godz. 9—1 i od 3—8.

Koncesjonowane biuro szybkiego przepisywania i powielanie pism

sporządza czystopisy i odpisy wszelkiego rodzaju pism, dokumentów kosztorysów i t. p.

Gwarancja za dyskrecję i bezbłądne wykonanie.

Zlecenia wykonuje się na żądanie także porą nocną. Pisanie na godziny w prywatnych kancelaryach.

Sprzedaż amerykańskich maszyn do pisania najlepszych systemów, jakoteż wszelkich przyborów do maszyn.

Michał Kmiciński

2) Zatrzymanie dotychczasowych wieców z zastrzeżeniem, aby: a) przygotowanie porządku dziennego i b) dobór przedmiotów obrad były dokładniejszymi, c) by w związku z wiecem zwoływać ogólne zgromadzenia lekarzy.

3) Stworzenie centralnego sekretariatu z naczelnym lekarzem, jako organu pomocniczego dla Wydz. wykonawczego.

4) Zmiana regulaminu wieców i Izby gospodarczej.

Nad wnioskiem tym uchwalono przeprowadzić na razie ogólną dyskusję, bez wdawania się w szczegóły i w meritum sprawy.

W dyskusji tej podkreślono potrzebę zestawienia wydatków, jakich nowa instytucja by wymagała, zresztą myśl sama została bardzo przychylnie przyjęta, a wykonanie projektu w szczegółach uchwalono jednogłośnie przekazać Wydz. wyk.

IX. Celem następnego wniosku Izby niższoaustriackiej „określenie pojęcia *praktika lekarska*” jest, ażeby żądać od ministerstwa wprowadzenia do ordynacji lekarskiej i ustawy o służbie zdrowia ustawowej definicji tego pojęcia. W miejsce proponowanej przez referenta ogólnej definicji, zamieszczonej w pierwszym zdaniu wniosku, przyjęto definicję, podaną przez Izbę styryjską w następującej stylizacji: „*Aerztliche Praxis im Sinne des Gesetzes ist jene Berufstätigkeit, deren Inhalt die praktische Anwendung der mediz. Wissenschaft ist, und zu deren Ausübung medizinische Ausbildung unerlässlich ist. Der Nachweis dieser Ausbildung wird durch die staatlich normierten strengen Prüfungen erbracht und durch ein Diplom bestätigt*”. Następne zdanie o rozmaitych rodzajach czynności lekarskiej przyjęto w całości, zdanie zaś, zaczynające się od słów: „*darueber*” i t. d., z których pierwsze przynajmniej ministerstwu prawo oceny, czy jakaś już wykonywana lub wykonywać się później mająca czynność, definicyą nie objęta, wchodzi w zakres czynności lekarskiej, dalej zdanie o wyjątkowym zezwoleniu na wykonywanie czynności lekarskiej przez nielekarza pod nadzorem lekarza, jakoteż zdanie o wykonywaniu czynności lekarskiej w razie niebezpieczeństwa życia, zostały jednogłośnie odrzucone. Natomiast przyjęto dodatkowy wniosek *G r u s s a*: „XVIII. wiec Izby lekarskich trwa przy swoim zasadniczym stanowisku, że uprawnienie do zabiegów lekarskich, t. j. czynności, które mają służyć do celów leczniczych ustroju ludzkiego, nie może być udzielone laikom”.

X. Wniosek Izby wiedeńskiej w sprawie lekarzy szkolnych zwraca się do rządu z żądaniem, aby w porozumieniu z Izbami i innymi czynnikami wypracował ogólną ustawę ramową w sprawie organizacji higieny szkolnej i lekarzy szkolnych, z zastrzeżeniem autonomii krajów i gmin dla wypracowania szczegółów. Propozycje zasadniczej organizacji lekarzy szkolnych zestawili referent w 8 punktach, pod względem zaś formalnym żądał poruczenia jej przez rząd komisji, złożonej z przedstawicieli w grę wchodzących czynników, a wśród nich delegata Izby lekarskich.

Wniosek ten uchwalono przekazać Wydz. wykonawczemu do wykonania.

XI. Referat Izby wiedeńskiej, któremu się przysłuchiwał prezydent apelacji w Grazu o nowym projekcie ustawy karnej, o ile ona dotyczy interesów zawodowych, zaznaczył na wstępie, że uwzględniono w projekcie szereg pewnych życzeń, które dawały powód do niezadowolienia. I tak odstąpiono od umieszczenia w ustawie paragrafu o przymusie zawodowym i przymusie leczenia, odpadł przepis o obowiązku donoszenia, wprowadzono surowsze przepisy o ściganiu partactwa, które podlegać będzie karze aresztu do 3 miesięcy i grzywnie 1.000 koron i zakaz rozpowszechniania t. zw. środków leczniczych tajemnych lub zakazanych. W drugiej części podniósł natomiast referat nieuwzględnienie w projekcie całego szeregu sprawiedliwych życzeń, a mianowicie brak w nim zapewnienia lekarzom w wykonywaniu zawodu wyjątkowego stanowiska przez określenie czynności lekarskiej jako takiej i ściśle odgraniczenie jej od pojęcia uszkodzenia ciała; nie zaliczenie lekarzy do kategorii osób szczególnie przez ustawę chronionych, brak łagodniejszej kary dla lekarza, wykonyującego zabieg zakazany jedynie z poczucia litości, za surowy wymiar kary z tytułu zaniedbania i następującego ciężkiego uszkodzenia ciała, zbyt wysoka kara (6 miesięcy lub 2.000 koron) za wydanie fałszywego świadectwa i brak należytej ochrony tajemnicy lekarskiej.

Referat zakończono trzema wnioskami:

1) Wyrażenie przez wiec min. spraw. podziękowania za uwzględnienie wymienionych powyżej postulatów.

2) Zwrócenie się do min. spraw. z prośbą o zaliczenie lekarzy, jako zawodu, szczególnie narażonego i trudnego w wykonywaniu swych obowiązków, do kategorii osób szczególnie przez ustawę chronionych, a w §§ 100, 101 i 159 projektu wymienionych.

3) Zwrócenie się z prośbą do min. spraw. o zaliczenie zaniedbania lekarskiego do wyjątkowych postanowień, o których mówi § 311 i 312 projektu i umieszczenie go w brzmieniu następującem jako § 312 a: „Lekarz, który przy leczeniu chorego wskutek zaniedbania dopuszcza się ciężkiego uszkodzenia ciała lub spowoduje śmierć chorego, podlega w miarę stopnia zarzuconego mu niedbalstwa karze aresztu od 3 dni do 6 miesięcy lub grzywnie od 20 do 2.000 koron”.

Wszystkie te wnioski zostały jednogłośnie przyjęte.

XII. Nad wnioskiem Izby szląskiej w sprawie ustalenia normy pobierania opłat od lekarzy, przesiedlających się z okręgu jednej Izby do drugiej, przeszedł wiec do porządku dziennego.

XIII. Nie powzięto również żadnej uchwały co do wniosku Izby zachodnio-galicyskiej o wykonywaniu rozbiórów moczu przez nie-lekarzy, wobec wyjaśnienia prof. Fingera, że rozp. minist. z 12. stycznia 1911 zawiera dokładne ustawowe przepisy, normujące wymogi kwalifikacyjne, jakoteż przepisy, dozwalające Izdom wystąpić przeciw udzielaniu koncesji nielekarzom.

XIV. Wniosek sekcji niemieckiej Izby morawskiej w sprawie uwolnienia od opłat pocztowych doniesień lekarskich o chorobach zakaźnych przekazano Wydz. wykonawczemu do dalszego prowadzenia.

XV. W referacie „stanowisko lekarzy do ustawy o aptekach z r. 1906”, podniósł referent Izby styryjskiej, że wskutek kreowania na mocy tej ustawy aptek publ. zagrożone bywają częstokroć interesy lekarzy, prowadzących apteki domowe i wskazał na braki w ustawie, które nie dają Izdom prawa wnoszenia sprzeciwu w takich wypadkach. Z tych powodów wniósł, aby się zwrócić do minist. spraw wewn. z żądaniem, aby: 1) potrzeba udzielania koncesji była w ogólności ściślej badana, 2) aby dla ochrony aptek domowych uzupełniono ustawę wydaniem noweli, mianowicie: a) przez zmianę ostatniego zdania w § 10, które brzmieć powinno: „nadania koncesji należy odmówić, jeżeli przez otwarcie apteki mogą być zagrożone warunki bytu istniejącej w miejscu lub okolicy apteki publicznej lub apteki domowej lekarza (*eines zur Vernehmung des Sanitätsdienstes in einem Orte unbedingt nötigen Hausapotheke führenden Arztes*), b) przez uzupełnienie § 51 w tym kierunku, aby władze polityczne rozstrzygały udzielanie koncesji na podstawie opinii kraj. Rady zdrowia (dotychczas tylko przy rekursach), c) przez uzupełnienie tego paragrafu dodatkiem, by prawo rekursu od orzeczenia władzy politycznej przysługiwało także lekarzom, prowadzącym aptekę względnie w ich zastępstwie Izdom lekarskim.

Wnioski te zostały uchwalone.

XVI. Następnie wzięto pod obrady wnioski nie zgłoszone na porządek dzienny, a więc wniosek Izby zach.-galic. w sprawie ordynacji t. zw. specyfików lekarskich przekazano Wydz. wykonawczemu.

XVII. Wniosek Izby wschod.-galic. w sprawie położenia lekarzy więziennych miał na celu ponowne poruszenie tej sprawy, omówionej i uchwalonej na XI. wiecu Izby. Wniosek rozszerzyliśmy także na kategorię lekarzy przy aresztach policyjnych we Lwowie, Krakowie i Przemyślu, którzy w stosunku do swych czynności pobierają zbyt lichy wynagrodzenie, a pod względem merytorycznym streściliśmy go w następnych żądaniach, już dawniej przez naszą Izbę przedstawionych:

1) Przy zakładach więz. systemizowanie najmniej 2 posad lekarzy więziennych.

2) Przy sądach obwodowych ustanowienie 2 posad lek. więz. z nadaniem im przynajmniej XI. kl. rangi.

3) Przy sądach pow. ustalenie normy jednostk. za badanie i zryczałtowanie innych czynności. Ryczałt ten nie powinien być niższy od 600 koron, za badanie najmniej 3 kor.

Pod względem zaś formalnym zaproponował referent wniesienie petycji do minist. sprawiedl. i spraw wewn. Uchwalono, aby Wydział wykonawczy w porozumieniu z organizacją państw. przedsięwziął wskazane we wniosku kroki.

XVIII. Wniosek Izby wiedeńskiej w sprawie nadawania nowych tytułów lekarzom, spowodowany został niejednolitem traktowaniem tej sprawy w rozmaitych krajach koronnych, mianowicie w jednych wcale ich nie udzielają, w innych nie za zasługi zawodowe, wskutek czego odznaczenia te mogą stracić na wartości. Aby temu zapobiedz należałoby postępować w myśl stałych wskazówek, a lzbom dawać sposobność do wyrażania opinii o zawodowej działalności i godności kandydatów. Izba wiedeńska wnosi, aby upoważnić Wydział wykonawczy do wniesienia petycji do minist. spraw wewn. w tym duchu umotywowanej.

Wniosek ten uchwalono.

Po zamknięciu obrad przystąpiono do wyboru Izby gospodarczej i miejsca przyszłego wiecu; na wniosek prof. Fingera wybrana została Izba wschod.-galicyjska, a Lwów jako miejsce obrad.

Do Wydziału wykonawczego wybrani zostali: dr. Festenburg, prof. Finger, dr. Kucera, dr. List, prof. Petrčina i dr. Schlömacher.

**Na rzecz Lwowskiego Towarzystwa Ratunkowego
ze sprzedaży tutek zdrowotnych**

10% Pierwsza Pomoc 10%
z żółtą watą,
pochłaniającą wszelkie szkodniki nikotyny.
Darmo! Próbki w każdej trafice **Darmo!**
darmo do nabycia!

I. Kongres higienistów polskich.

Komitet gospodarczy I. Kongresu higienistów polskich rozwija energiczną akcję przygotowawczą. Przedewszystkiem Komitet, aby umożliwić dojście do skutku Zjazdu, postarał się o odpowiednie fundusze. W tym celu wniósł petycję do Rady miasta Lwowa, do Sejmu, do Ministerstwa Oświaty, Spraw wewnętrznych, Robót publicznych i Skarbu. Miasto Lwów uchwaliło już zasiłek w kwocie 5.000 koron, która to suma ma być wstawiona do budżetu na rok 1913. Od Rządu i Sejmu spodziewa się również Komitet wydatniejszej pomocy.

Do wzięcia udziału w Zjeździe zaproszono władze sanitarne wojskowe. Wojskowość uczyniła to jednak zależnym od pozwolenia Ministerstwa wojny, do którego Komitet ma wnieść podanie.

Do wszystkich Towarzystw w kraju, w Królestwie polskim i Księstwie poznańskim, pracujących na polu higieny, rozesłano zaproszenia do wzięcia udziału w Zjeździe. Towarzystwo lekarskie krakowskie przekazało sprawę Zjazdu higienistów polskich zawiązanemu tu z inicjatywy Towarzystwa lekarskiego i technicznego Komitetowi higieniczno-technicznemu. Komitet ten w obszernym piśmie do Komitetu gospodarczego omawia szczegółowo przesłany program i dochodzi do następującego wniosku:

Komitet, wychodząc ze założenia, że, jeśli praca Zjazdu ma być wydatną i przynieść realne korzyści, należy przede wszystkim i bezwarunkowo zarzucić podział na sekcye, a w miejsce tego przyjąć kilka najbardziej aktualnych tematów i te poddać szczegółowemu opracowaniu i dyskusji na Zjeździe. W ten sposób temat może być rzeczywiście źródłowo opracowany i dyskusja może być wyczerpująca. Ograniczenie liczby tematów przyczyni się do tego, że tem chętniej wszyscy higieniści oczekiwac będą terminu następnego Zjazdu. Komitet krakowski dla przykładu podaje kilka ogólnych spraw, które na Zjeździe mogłyby być wyczerpująco omówione.

Warszawskie Towarzystwo higieniczne nadesłało dwa pisma. W pierwszym zawiadamia, że Rada Towarzystwa zorganizowała Komitet miejscowy, zaprosiwszy do udziału w nim następujące Towarzystwa, które przysłały swych delegatów:

1. Warszawskie Towarzystwo lekarskie (delegat dr. Witosław Dąbrowski).
 2. Stowarzyszenie lekarzy w Warszawie (delegat dr. K. Rzętkowski).
 3. Stowarzyszenie techników (delegat inż. Ignacy Radziszewski).
 4. Stowarzyszenie Nauczycielstwa polskiego (delegatka drowa T. Mączkowska).
 5. Towarzystwo higieny praktycznej im. B. Prusa (delegat Z. Nagórski, prawnik).
 6. Towarzystwo przeciwgruźlicze (delegat dr. I. Szmurło).
 7. Towarzystwo kultury polskiej (del. dr. W. Męczkowski).
- W ten sposób Komitet miejscowy składać się będzie z członków Rady Towarzystwa higienicznego (członkami są: dr. J. Polak (prezes), dr. W. Dąbrowski (sekretarz), dr. J. Bączkiewicz (wiceprezes), dr. Sz wajcer (skarbnik), dr. K.

Chełchowski, inż. T. Bielski, mag. farm. M. Białobrzeski, dr. Chrostowski, dr. K. Hewelka, dr. Kucharzewski, dr. St. Kurz, mag. farm. Koskowski) i wyżej wymienionych delegatów. Na posiedzeniu dnia 16. września członkowie Komitetu mieli rozpatrzyć ogólny program prac, następnie zajmą się przygotowaniem materiału i będą się porozumiewać od czasu do czasu na wspólnych posiedzeniach, urządzanych przez Radę Towarzystwa, która ofiaruje kancelaryę swą na usługi Komitetu.

Wobec faktu, że udział pedagogów jest niezbędny, a wykłady w szkołach zaczynają się w pierwszych dniach września, Komitet miejscowy uważa za niezbędne zwrócić uwagę Komitetu gospodarczego na konieczność oznaczenia takiego terminu, aby Zjazd nie później, jak dnia 4. września się skończył.

Odpowiada to również i życzeniu Zjazdu Towarzystwa higienicznego, który w maju r. b. odbył się we Włocławku.

Co do regulaminu (porządku) Zjazdu, Komitet miejscowy poczynił następujące uwagi:

W artykule trzecim niezbędne jest dodanie na początku wyrazów: „Komitet przyjmuje członków i uczestników Zjazdu“. Ponieważ cenzus w danym wypadku nie da się określić, tak, jak to bywa na Zjazdach zawodowych, przeto bez wzmiankowanego zastrzeżenia skład Zjazdu mógłby uciepnieć na powadze, zwłaszcza wobec licznego udziału osób, zajmujących się higieną „pod względem praktycznym“.

Odpowiednio do tego uzupełnienia musiałby uleść zmianie i artykuł czwarty, a mianowicie: zamiast „każdy członek ma nadesłać wraz ze zgłoszeniem“, należy wyrazić „przy zgłoszeniu nadesłać należy“. Do artykułu piątego w końcu tegoż należy dodać: „Uczestnicy Zjazdu mogą brać udział w posiedzeniach sekcji i ogólnych bez praw głosu, jak również uczestniczą w zebraniach towarzyskich i wycieczkach“.

Wszystkie inne artykuły łącznie z podziałem na sekcye Komitet miejscowy w zupełności aprobuje.

W drugim piśmie donosi Towarzystwo higieniczne warszawskie, że:

Rada Towarzystwa z delegatami na posiedzeniu w dniu 16. lipca odbytem, zajęła się rozpatrzeniem w najogólniejszych zarysach programu Zjazdu. Przedewszystkiem zajęto się sprawą podziału na sekcye i wobec oświadczenia prezesa, że dawały się słyszeć głosy, iż należałoby się ograniczyć bardzo małą liczbą referatów, aby wszystkie poddać szczegółowej dyskusji ogółu członków bez podziału na sekcye, sprawę tę rozpatrzono wszechstronnie i zgodzono się, że gdyby Zjazdy powtarzały się corocznie, wówczas system dyskusji gremialnych nad kilkoma sprawami, jak to się dzieje na Zjazdach rocznych Towarzystwa higienicznego, byłby w istocie uzasadniony. W danym wszakże wypadku, wobec tego, że:

1. Zjazd powinien być jak najliczniejszy i wszechstronnością swą uzyskać dla zdrowotności społecznej znaczną powagę;

2. Zjazdy powtarzać się będą nie częściej jak co 2 lub 3 lata, skutkiem czego wiele spraw ważnych pozostałyby mogło bez wspólnego rozpatrzenia higienistów (z różnych dzielnic;

3. specjaliści różnych kategorii (pedagodzy, lekarze, inżynierowie i t. p.), łączyć się muszą w sekcye, dając tem gwarancję najdokładniejszej pracy, podczas gdy przy rozpatrywaniu spraw tylko na ogólnych posiedzeniach większość mogłaby być w ważnych sprawach niekompetentną;

należy utrzymać podział na sekcye, łącząc niektóre z nich dopiero wówczas, gdy liczba i charakter prac zgłoszonych wykaże konieczność tego.

Następnie uchwalono, że najważniejszą rzeczą byłoby uzyskać referaty programowe, według programu, opracowanego przez Komitet i zaakceptowanego przez Zarząd i że w Warszawie opracowaniem programu zajmie się Rada z delegatami.

Ostateczny spis referatów zostanie ułożony w październiku b. r.

Nad pismami temi wywiązała się w Komitecie gospodarczym szeroka dyskusja. Komitetowi higieniczno-technicznemu w Krakowie uchwalono odpowiedzieć, że jakkolwiek pewne względy rzeczywiście przemawiałyby za tego rodzaju układem programu, jaki Komitet proponuje i jakkolwiek techniczna część organizacji uprościłaby się znacznie, nabierając jednolitości, to przecież poważne względy przemawiają przeciw tej propozycji. Warszawskie Towarzystwo higieniczne podaje poważne argumenty, oświadczając się za podziałem na sekcye, podczas zaś dyskusji na posiedzeniu Komitetu gospodarczego podniesiono moment bardzo ważny, mianowicie, że w Zjeździe biorą udział Towarzystwa, tworząc oddzielne sekcye, które to Towarzystwa swoje Zjazdy doroczne połączyły ze Zjazdem higienistów, jak n. p. Towarzystwo walki z gruźlicą i Związek zdrojowisk. Towarzystwa te ze względu na szereg spraw, wymagających rozpatrzenia wszechstronnego, nie zgodziłyby się na wybór tylko jednego tematu, omawianego gremialnie. Ostatecznie Zjazd, w ten sposób zorganizowany, posiadałby wszelkie wady, właściwe sekcji medycyny publicznej na zjazdach przyrodników i lekarzy.

Towarzystwu higienicznemu w Warszawie uchwalono zakomunikować, że zmieniono regulamin Zjazdu w myśl nadesłanych słusznych uwag i że co do terminu Zjazdu Komitet nie powziął jeszcze ostatecznej decyzji, przechylając się jednak większością głosów z ważnych powodów (udział sił uniwersyteckich w Zjeździe) na drugą połowę września 1913.

Ostateczne ustalenie terminu pozostawiono osobistemu porozumieniu się Komitetu gosp. z Towarzystwami w Krakowie, Warszawie i Poznaniu.

Komitet gospodarczy zajmował się stroną finansową Zjazdu i uchwalił: Ponieważ obecne czynności wymagają rozlicznych wydatków, których Towarzystwo higieniczne pokryć nie jest w stanie, należy prosić Prezydium miasta Lwowa o wydatną zaliczkę na konto uchwalonej przez Radę miasta subwencji.

Wobec tego, że sprawa ustalenia referatów i wogóle odczytów stała się obecnie aktualną, uchwalono następujący wniosek dra Mikołajskiego: Ponieważ jest rzeczą ze wszech miar pożądaną, aby referaty, względnie streszczenia tychże, mogły być wydrukowane na czas Zjazdu, winni referenci nadesłać je najpóźniej do dnia 1. czerwca 1913 r.

Również i autorzy, którzy życzą sobie, aby ich prace umieszczone były na czas Zjazdu w pamiętniku, winni je nadesłać w tymże terminie.

W dniu 7. października odbyło się posiedzenie pełnego Komitetu gospodarczego. Przewodniczący prof. Panek opowiedział powyżej podane szczegóły z prac przygotowawczych, poczem rozwinęła się dłuższa dyskusja, w której zabierali głos: prof. dr. Wiczowski, dr. Bernadzikowski, dr. Müller, dyr. dr. Małaczyński, dr. Mikołajski, doc. dr. Piasecki, dr. Legieżyński, dr. Fels, dr. Pisek, p. Giedrojć i inni.

Ustalono, że kongres rozpocznie się w dniu 22. września i trwać będzie 3—4 dni.

Gospodarze poszczególnych sekcji mają w ciągu najbliższego miesiąca zwołać posiedzenia Komitetów sekcyjnych i omówić program referatów.

Prezydium Komitetu gospodarczego odniesie się do Komitetów lokalnych w Krakowie, Poznaniu i Warszawie, podając adresy gospodarzy sekcji i wzywając, by w sprawach programu i referatów bezpośrednio do nich się zgłaszało.

Oprócz posiedzeń sekcyjnych wyznaczy się w porządku dziennym kongresu kilka posiedzeń plenarnych, na których przeprowadzi się dyskusję w pewnych, najwięcej piekących zagadnieniach, n. p. w sprawie walki z gruźlicą.

Rehabilitacja lekarza.

Przed rokiem omawialiśmy sprawę dra Eliasza, lekarza pułkowego, którego na podstawie doniesienia szeregowca uwięziono i stawiono przed sądem wojskowym pod zarzutem przekupstwa w służbie. Nie dawszy mu możliwości dostatecznej obrony, nie konfrontując go ze świadkami, nie przesłuchując na rozprawie głównej, skazano go na kilkumiesięczne więzienie, utratę stopnia i na pozbawienie dyplomu doktorskiego. Władza wojskowa już po odcierpieniu przez dra Eliasza kary ścigała go nadal, oskarżając przed władzą cywilną o nieprawne używanie tytułu doktora. Na podstawie przestarzałej procedury karnej wojskowej zepchnięto dra Eliasza wraz z rodziną w przepaść poniżenia i nędzy. Uciekł się wówczas pod opiekę Izby lekarskiej, która jednak nic dla jego obrony uczynić nie mogła a w rozpaczliwym położeniu dodał mu otuchy jedynie głos nasz, podniesiony w obronie sponiewieranego kolegi i godności stanu.

Otóż okazuje się obecnie, że dr. Eliaz był rzeczywiście niewinnym i padł ofiarą średniowiecznej procedury wojskowej. Na szczęście sądy cywilne wykazały bezpodstawność zarzutów, czynionych dr. Eliazowi i władza wojskowa była zmuszona skasować surowy wyrok i wrócić dr. Eliazowi cześć i stanowisko.

Oto, co czytamy w „Tygodniku ziemi sanockiej“: „Wszyscy przypominają sobie głośną przed niedawnym czasem aferę dra Eliasza, lekarza pułkowego w Jarosławiu, o przekupstwo, w którą wplątali go lekarz sanocki dr. C. i oficyant ewidencyjny z Bukowska K. Na podstawie wyroku sądu wojskowego został dr. Eliaz skazany na kilkumiesięczne więzie-

nie i utratę stopnia wojskowego i doktoratu. Sprawa znana była w Sanoku, bo przed tutejszym trybunałem karnym stawali dr. Ch. i K., jako oskarżeni o usiłowane przekupstwo dra Eliasza. Przy sanockiej rozprawie wyszło wówczas na jaw, że wskutek wadliwości wojskowej procedury karnej wyrządzono dr. Eliazowi wielką krzywdę.

„Jak właśnie dowiadujemy się, najwyższy trybunał wojskowy sądowny, na podstawie wyniku i przebiegu rozprawy trybunału karnego w Sanoku, dozwolił rewizji sprawy przeciw dr. Eliazowi, a następnie skasował zapadły wyrok sądu garnizonowego w Przemyślu i uwolnił dra Eliasza od wszelkich zarzutów. Wskutek tego dr. Eliaz odzyskał napowrót stopień lekarza pułkowego, mają mu być wypłacone wszystkie pobory za czas śledztwa i za czas od wyroku do teraz, będzie jedynie przeniesiony do innego pułku. W ten sposób wynagrodzono choć w części niewinnemu człowiekowi niesłychaną krzywdę, a podnieść należy, że do zwycięstwa dobrej sprawy przyczyniło się wyłącznie wysokie obywatelskie stanowisko sędziów sanockiego sądu“.

Nasuwa się tylko pytanie, kto wynagrodzi dr. Eliazowi te straszne cierpienia, które niewinnie przeżył.

I drugie, jeszcze więcej palące, staje pytanie: co zasłoni innych lekarzy wojskowych przed podobną krzywdą, bo to, co jednemu się przydarzyło, może każdego z nich spotkać.

I czyż w takich warunkach można się dziwić, że w służbie wojskowej jest zawsze dotkliwy brak lekarzy?

Poddawanie się arbitralnej procedurze wojskowej, wyrokom, wydawanym przez żołnierzy, będzie zawsze niebezpiecznym hazardem a przykład dra Eliasza powinien dla wielu być przestroga.

Kasy chorych w Galicyi.

(Ciąg dalszy).

Stryj. Skole.

Lekarzem kasowym dla okręgu skolskiego, przynależnego do kasy powiatowej w Stryju, jest dr. Wiktor Michalski w Skolem, który spełnia te obowiązki od 20 lat, początkowo jako lekarz tartaku w Smorzu, w dalszym ciągu, od założenia okręgu skolskiego, jako lekarz kasy chorych powiatowej.

Posada jest ciągle prowizoryczna. Płaca ryczałtowa z początku wynosiła 240 kor. rocznie, później przez kilka lat po 120 kor. z powodu deficytu kasowego, następnie podwyższono ją na 480 kor., a przed 1¹/₂ laty na 600 kor. w miesięcznych ratach.

Chorzy nie mają wyboru lekarza.

Do zamiejscowych chorych niema wyjazdów, gdyż zamiejscowych członków jest nie wielu i ci przyjeżdżają do lekarza. Za fiakra, którego rzadko się używa, bo odległości nie są dalekie, płaci kasa z wielkim targiem 1 kor.

Operacji cięższych, prócz przy zdarzających się rzadko porodach, nie wykonuje się.

Do urlopu niema prawa. Raz wyjechał lekarz na 15 dni i wtedy kolega go zastępował za wynagrodzeniem 1 kor. od recepty, które to wynagrodzenie sam lekarz kasowy zapłacił. Raz chorował na tyfus plamisty. Wtedy pacjenci opłacali lekarzy, a kasa zwracała im uiszczone honorarya. Przez czas słabości wypłacano mu należytość.

Sprawy zastępstwa w razie choroby lub chwilowej nieobecności wcale dotąd nie poruszano.

Oprócz czynności leczniczych nie oddaje się żadnym innym funkcjom, nie wymagany też przez tutejszą kasę.

Termin wypowiedzenia 3 miesięczny.

Do dyscyplinarnych dochodzeń nie było powodu, a zresztą normy jej nie są dr. Michalskiemu znane.

Nie ma zabezpieczenia emerytury z funduszu kasy chor.

Umowa jest pisemna, świeżo przed 1¹/₂ rokiem spisana, jednak nie zatwierdzona przez Izbę lekarską, bez bliższych określeń warunków służbowych.

O ilości członków nie dowiadywał się dotąd, przypuszcza jednak, że minimalnie będzie ich do 400 (okręg skolski).

Rodziny członków nie są ubezpieczone.

Majstrowie samodzielni nie należą do kasy chorych.

Wina Dalmatyńskie

z własnych winnic, nagrodzone najwyższymi odznaczeniami na wystawach zagranicznych. Wina stołowe: **Opol. Zlatarica**, (czerwone), **Kucz i Vidovo** do herbaty znakomite, **Iróza** kuracyjne dla niedokrewnych, białe kuracyjne: **Zilavka i Bogdanusza**. — Zamówienia z prowincji już od 5 klg. dfektujemy pocztą. Cennikami na żądanie służymy opłatnie. — Polecając się łaskawym względem P. T. Lekarzy, kreślimy się z wysokim poważaniem

Vrsalović-Mateljan
Lwów, ul. Fredry 6.

Magazyn futer Juliana Solika we Lwowie

ul. Sobieskiego 4.

placa na sezon zimowy wszelkie gatunki futer: damskie i męskie podług najnowszych fasonów, oraz kolje, czapki i zarcakawki. Zakłady damskie z baranków krymskich, zrzebiat, astrachanów oraz materya najnowsze na wierzchy w największym wyborze. — Ceny umiarkowane.

RAMOGEN

Marka słowna dla zgęszczonego mleka dla oseków według Biedert'a („BIEDERT's Rahmgemenge“).

Uznane za najlepsze, jałowe pożywienie mleczne do odżywiania zdrowych jakoteż do leczenia oseków i starszych dzieci z zaburzeniami w trawieniu.

Próbki i piśmiennictwo bezpł. przez

Oesterreichisch-ungarische Milchwerke in Linz a. D.

W roku 1911 było wedle zapisków sznurowej księgi 652 chorych, w tem:

- a) niezdolnych do pracy 500,
b) pracujących 152.

Ordynacyi domowych (ambulatoryjnych) było w tymże (1911) roku przeszło 850. Pozaambulatoryjnych wizyt (zapalenie płuc, tyfus, dysenterya, ciężkie uszkodzenia) było 100.

Operacye drobne (phlegmone, extr. dent.) są bardzo częste.

Należytość, przypadająca za jedną ordynację, była zmienna, stosownie do wynagrodzenia, i tak przy płacy rocznej 120 złr. (240 kor.) wypadało za wizytę po 20 hal., a po 10 hal., gdy brał 120 kor. rocznie. Od roku 1911 wobec wynagrodzenia 600 koron rocznie wypadałoby za wizytę względnie jedną ordynację (włączając w to i ordynację poza ambulatoryum), po 60 hal.

Stosunek z zarządem kasy chorych jest względnie dobry, spokojny, bez szyskany.

Wywieszona tablica w poczekalni opiewa: „Członków kasy chorych przyjmuję i ordynuję w dnie robocze codzienie od godz. 8 do 10 i od 3 do 4 po południu. W niedziele i święta tylko od 8 do 10.

W nagłych wypadkach w każdej chwili“.

W Stryju samym ordynuje dwóch lekarzy kasowych, jeden przed południem, drugi po południu. Z nich jeden pobiera rocznie 1.200 kor., a drugi 900 kor. W porównaniu z temi płacami dr. Michalski może się czuć ukróconym. Po upływie przeto jeszcze 1½ roku zamierza zażądać 1.000 kor. honorarium, 2-tygodniowego urlopu i zastępstwa przez czas choroby.

Stryj. Synowódzko wyżne.

Kasa chorych w Stryju zawarła z dr. Ozyaszem Rappaportem umowę pisemną w dniu 1. stycznia 1911, której osnowę poniżej podajemy.

Główna czynność lekarza polega na leczeniu członków tartaku „Marya“ w Synowódzku wyżnem, który zatrudnia przeciętnie stale 400 do 500 robotników, tudzież na leczeniu robotników kamieniołomu w Synowódzku wyżnem w liczbie około 50, a we wszystkich innych gminach okręgu razem około 100. Ogólna liczba członków kasy w tym okręgu wynosi około 650. Leczeniu podlegają tylko mężczyźni, bez żon i dzieci.

W roku 1911 było w leczeniu blisko 1000 członków, z których 230 niezdolnych do pracy. Ilość ordynacyi lekarskich wynosiła blisko 2.500 w ambulatoryum, a około 70 wizyt w domu chorych, przeważnie w Synowódzku. Wyjazdów poza Synowódzkiem było w ciągu roku 5.

Ponieważ płaca miesięczna wynosi 110 kor., przeto na 3.000 rodynacyi rocznie wypada płaca 1.300 kor. rocznie, czyli za wizytę po 20 hal.

W styczniu b. r. wniósł dr. Rappaport do zarządu kasy podanie o podwyższenie pensyi, ale dotychczas nie ma żadnej odpowiedzi.

Chorzy, którzy poddają się leczeniu, są przeważnie uszkodzeni; zawodowych chorób nie ma.

Umowa

zawarta na dniu dzisiejszym między zarządem powiatowej kasy dla chorych w Stryju z jednej a WP. dr. Rappaportem, lekarzem w Synowódzku wyżnem, z drugiej strony:

Zarząd powiatowej kasy dla chorych w Stryju mianuje niniejszem W Pana dra Rappaporta lekarzem kasowym w Synowódzku wyżnem.

Obowiązkiem dra Rappaporta jest:

1. Leczyć członków powiatowej kasy chorych w Stryju a pracujących u pracodawców w Lubieńcach, Truchanowie, Międzybrodach, Synowódzku wyżnem i niżnem, Stynawie wyżnej i niższej, Korczyni szlacheckim i rustykalnym, Chromohorbie, Hurniem, tudzież pracowników, zatrudnionych w tartaku „Marya“ w Synowódzku oraz przy kolejarce wążkotorowej, prowadzącej ze Synowódzka wyż. do Mallmansthalu, o ile robotnicy będą zgłoszeni, a wreszcie leczyć pracowników, zatrudnionych w Kruszelnicy, Podhorodcach i Sopociu, a będących członkami tutejszej kasy.

2. Konstataowanie choroby u członków, tudzież potrzeby leczenia tychże, ewentualnie przeznaczenie ich do szpitala.

3. Wystawianie dla chorych członków świadectw choroby i recept, następnie przekazywanie potrzebnych w danym razie środków terapeutycznych.

4. Kontrolowanie wszystkich chorych, jakoteż konstataowanie wyzdrowiania tychże.

5. Wystawianie świadectw śmierci. Wystawianie świadectw choroby ma się odbywać wedle przepisanych formularzy.

6. Prowadzić książkę meldunkową chorych, zawierającą: a) nazwisko, b) dzień, w którym rozpoczęto leczyć chorego, c) dyagnozę, d) dzień niezdolności do pracy, e) dzień, w którym leczenie skończono.

7. O zachorowaniu członka obowiązany jest W Pan dr. Rappaport natychmiast zawiadomić kontrolora tutejszej kasy z podaniem jego mieszkania, a to celem wdrożenia kontroli. Jeżeli członek w ciągu 8 tygodni po wyzdrowieniu powtórnie w tę samą chorobę popada, natenczas lekarz kasowy ma to uwidocznnić na nowo wystawić się mającem świadectwie choroby przez przekreślenie górnej połowy tegoż i ów kupon wypełnić, który dalszy ciąg pierwszej choroby wyraża.

8. Członków, zgłaszających się chorymi, których pan dr. Rappaport uważać będzie za zdolnych do pracy, odsyłać należy z ich pretensjami do przełożenia kasy.

9. Kontrolować co najmniej raz w tygodniu każdego chorego a do pracy niezdolnego członka.

10. W razie podejrzewania chorego o udawanie powinien poczynić lekarz stosowne kroki celem skonstatowania, czy podejrzenie jest uzasadnione.

11. Leczyć chorych członków ambulatoryjnie w godzinach rannych od 9 do 10, a w nagłych wypadkach lub też w razie wezwania do domu chorego członka uczynić zadość temu wezwaniu jak najprędzej i o każdej porze.

12. Chorym, którym wolno wychodzić, potwierdzać to na świadectwie choroby, przyczem należy uwidocznnić porę dnia z oznaczeniem godzin.

13. Członkom, którzy sprowadzili sobie chorobę rozmyślnie lub przez zawiniony udział w bójkach i bijatykach lub przez opilstwo, nie wystawiać świadectw choroby, ani też wogóle zasiłków pieniężnych im udzielić. Również nie należy wystawiać świadectw choroby takim członkom, którzy chorobę udają.

14. U chorych, którzy bez wiedzy lekarza, samowładnie do pracy powrócili, i o wyzdrowieniu w ciągu bieżącego tygodnia choroby p. dr. Rappaportowi nie doniosą, należy skonstatować dzień wstąpienia do pracy (po chorobie), a tylko wtenczas zasiłek w chorobie aż do tegoż dnia asygnować, jeżeli doniesienie o wyzdrowieniu, względnie wizyta, na której lekarz wstąpienie do pracy skonstatował, przypada jeszcze na bieżący tydzień choroby. We wszystkich innych wypadkach nie wystawiać świadectw choroby ani też zasiłków nie udzielać i o tem zawiadomić funkcyjariusza tutejszej kasy, względnie zarząd kasy chorych.

15. Jeżeli chory wbrew zapatrywaniu lekarza żąda przewiezienia do szpitala, to lekarz kasowy tylko wtedy temu żądaniu zadość uczyni, jeżeli przez to kasa chorych większych wydatków mieć nie będzie.

16. Obowiązkiem W Pana dra Rappaporta jest współdziałać, by zapobiegać nadużyciu lub szkodzeniu kasie chorych.

17. Stosować się ściśle do zleceń i instrukcyi przez zarząd tut. kasy wydanych.

18. Tytułem wynagrodzenia za pełnienie obowiązków lekarza tut. kasy otrzymywać będzie W Pan dr. Rappaport płacę miesięczną płatną z dołu każdego miesiąca w kwocie 110 kor., słownie: sto dziesięć koron.

19. W razie wyjazdu do chorego członka kasy, poza siedzibą, t. j. poza Synowódzkiem wyżnem zamieszkałego, otrzymywać będzie W Pan dr. Rappaport zwrot należytości za furę lub bilet kolejowy oraz dyety w kwocie 5 kor. bez względu na odległość od Synowódzka.

20. W Pan dr. Rappaport obowiązany jest niniejszem ordynować podczas godzin urzędowych w swoim pomieszkaniu i rzeka się niniejszem prawa wynagradzania ze strony zarządu kasy za lokal ordynacyjny, opał, oświetlenie lub też usługę.

21. W razie wydalenia się z Synowódzka wyż. więcej jak jeden dzień ma W Pan dr. Rappaport zostawić godnego zastępcę; w razie wydalenia się na czas dłuższy jak 8 dni decyduje zarząd tut. kasy co do osoby zastępcy.

22. Zarządowi kasy, jakoteż W Panu dr. Rappaportowi służy prawo rozwiązania kontraktu służbowego każdego czasu bez podania powodów za poprzedniem obustronnem i (jedno) miesięcznym terminem wypowiedzenia.

23. Obie strony zgadzają się przez podpisanie niniejszej umowy bez jakichkolwiek zastrzeżeń z treścią tejże w zupełności.

Bóbrka. Chodorów.

Posadę lekarza kasy chorych powiatowej w Bóbrce zajmuje w Chodorowie dr. Jan Kanty Bober od r. 1893. Posada jest stałą.

Płaca od 1. stycznia 1912 — 960 koron rocznie.

Niema wolnego wyboru lekarza.

Wynagrodzenie za wyjazdy — do 7 klm. po 60 h. za klm. — wyżej 7 klm. za pierwsze 7 klm. po 60 h. za klm. — a za każdy następny kilometr à 40 hal.

W miejscu można fiakra zaliczyć.

Osobnego wynagrodzenia za operacje niema.

Niema prawa do płatnego urlopu, niema uregulowanego stosunku co do zastępstwa w razie choroby.

Obowiązuje trzymiesięczny termin wypowiedzenia.

O prawie do emerytury dotychczas nie było mowy.

Niema norm dyscyplinarnych. Dotychczas nie było ostrego zatargu.

Umowa była pisemną — pierwotna jednak zaginęła, a obecna opiewa jedynie w krótkości o podwyższeniu pensji na odpowiednią sumę, bez zatwierdzenia Izby (w r. 1893 Izby nie istniały jeszcze).

Kasa powiatowa w Bóbrce obejmuje powiaty sądowe: Bobrecki, Chodorowski, Gliniański i Przemyślański. Okręg Chodorowski obejmuje prawie cały powiat sądowy: Chodorów, t. j. 40 gmin. Ilość członków kasy zmienia się często — z powodu częstych robót budowlanych, przedsiębiorstw kolejowych, wyrębów lasu. W ostatnich czasach podniosła się znacznie przez wybudowanie parowego tartaku. W roku bieżącym zwiększy się znacznie ilość robotników przez rozpoczęcie robót przy budowie cukrowni, rafinerii spirytusu, parowej cegielni, trzech nowych fabryk sody, parowej fabryce dachówek w Poddniestrzanach, zamierzonej fabryce narzędzi gorzelnianych i t. d. Rodziny nie należą, majstrowie i osoby wyżej 200 kor. także nie. W roku ubiegłym było 14.350 chorych niezdolnych do pracy, blisko 1000 pracujących, wizyt 2500. Wyjazdów mimo licznych zakładów w okolicy, zwłaszcza młynów, bywa mało, około 15 rocznie.

Stosunki z Zarządem dobre dotychczas.

Płaca była stopniowo w miarę przybywania członków podnoszona. Nie odpowiada ona ilości członków i pracy włożonej, to też przy sposobności rozpoczęcia się wielkich robót przy budowie, zwłaszcza cukrowni, będzie musiała być uregulowana. Dużo daje do czynienia, zwłaszcza z wypadkami, uszkodzeniami, tartak parowy. Ciągłe wystawianie doniesień o wypadkach i następne odpowiadanie bardzo często na zapytanie ze strony Starostwa, zabiera masę czasu, a nie jest zupełnie wynagrodzonym. Sprawa ta była traktowaną na posiedzeniach Izb lekarskich.

Kałuż.

Dr. Rubin Nadel jest lekarzem pow. kasy chorych w Kałużu od 1. stycznia 1911.

Posada jest stała od 1. lipca br.

Płaca ryczałtowa 1200 kor. rocznie i 10% dodatku aktyw. i pięciolecia po 100 kor. rocznie.

Za wyjazdy płaci kasa dyetę jednodniową 7 kor. i 40 hal. za kilometr, bez względu na odległość i stracony czas.

Za fiakry przy odwiedzaniu chorych otrzymuje lekarz ryczałt 10 kor. miesięcznie, przy czem ma obowiązek pokryć wydatki fiakrowe nie tylko w mieście Kałużu, ale także do 3 gmin bliskich, t. j. Zagórza (2.5 klm.), Bania i Nowy Kałuż (blisko 3 klm.).

Na mocy statutu organizacyjnego, przysługują lekarzowi kasowemu 14 dni urlopu płatnego.

W razie zachorowania krótkiego (1—2 dni) kasa opłacała zastępcę; na wypadek dłuższej choroby sprawa zastępstwa nie jest uregulowana.

Termin wypowiedzenia jest dla stałych lekarzy trzymiesięczny, dla prowizorycznych 14 dni.

Normy dyscyplinarne według statutu organizacyjnego, obowiązującego wszystkich urzędników kasy, jakoteż lekarza są:

I. Kary porządkowe: 1) upomnienie ustne; 2) nagana pisemna;

II. Kary dyscyplinarne: 1) wstrzymanie wypłaty pięciolecia na czas od 1—5 lat; 2) oddalenie ze służby. Kary ad I. udziela prezydium kasy bez poprzedniego dochodzenia protokolarnego pisemnie, a nawet stosownie do uznania ustnie; kary ad II. wymierza Zarząd tylko na podstawie poprzedniego protokolarnego śledztwa dyscyplinarnego przy podaniu powodów na piśmie.

Od kar na piśmie przez prezydium (ad I.) wolno wnieść odwołanie do Zarządu; inne środki prawne, a w szczególności uciekanie się do sądu są niedopuszczalne.

Od kar ad II. wolno odwołać się do Zarządu! (sic). O stanowczej utracie służby przez suspendowanego orzeka Zarząd uchwałą prawomocnie powziętą. Przeciw orzeczonej suspensji może suspendowany w ciągu 8 dni wnieść rekurs do Zarządu (!), który atoli nie ma skutku wstrzymującego. (Jestto dosłowny odpis ze statutu organizacyjnego). W komisji dyscyplinarnej nie zasiada żaden lekarz.

Co do polubownego załatwienia sporów między lekarzem a Zarządem niema żadnych przepisów.

Nie ma prawa do emerytury i t. d.

Umowa nie była pisemna, a dr. Nadel objął ją na tych samych warunkach, jakie poprzednika obowiązywały. Izba umowy nie zatwierdziła. Warunki nie były bliżej określone.

Jest około 1000 członków w okręgu sądowym Kałuż. Przydzielony cały okręg sądowy z wyjątkiem gmin górskich (Jasień, Niebyłów, Hudki, Równia, Słoboda różniańska) z których robotnicy zajęci są w lesie przy firmie Schmid, a dla których ustanowiony jest dr. Szeligowski w Perehińsku i dr. Sekanina w Roźniatowie.

W roku 1911 było pacjentów 1106, z tych niezdolnych do pracy 437. Pracujących 669.

Licząc na każdego pacjenta w ciągu roku przynajmniej 4 wizyty (a leczyli się niektórzy przez 2—3 tygodni, odwiedzając lekarza prawie codziennie), przypadłoby ordynacyi wraz z wizytami około 4000.

Operacyi większych nie wykonywano, tylko drobne, jak przecięcie abscesów, założenie opatrunków gipsowych przy złamaniach, wrywanie zębów i t. d.

Stosunki komunikacyjne względnie nie złe. Wyłącznie gościńce, lepsze i gorsze. Wyjazd do chorego wymaga przeciętnie 5—6 godzin. Jedna jest tylko gmina 3.5 klm. oddalona, do której wyjazd wymaga tylko 1/2 godziny czasu.

Specjalnych chorób niema.

Za jedną wizytę lekarską tak w ambulatoryum, jak w domu chorego, wypada około 30 hal. (płaca 1320 kor., liczba wizyt około 4000). W styczniu br. wniósł dr. Nadel podanie do kasy o podwyższenie płacy z 1200 na 1600 kor. Zarząd kasy uchwalił podnieść płacę o 10 kor. miesięcznie. Podwyższenia tego lekarz przyjąć nie chciał i zwrócił się w tej sprawie do Starostwa, jako przełożonej władzy, przedstawiając stan rzeczy, mianowicie, że płaca dotychczasowa jest zbyt niska, bo wypada zaledwie 30, a może 40 hal. za wizytę, a takie wynagrodzenie ubliża godności stanu i w dzisiejszych czasach przyznanej drożyznie za taką cenę niepodobna leczyć chorych członków kasy. Starosta obiecał pomówić z prezesem kasy i kazał wnieść podanie powtórnie.

Wniósł więc dr. Nadel podanie, a Wydział kasy uchwalił z początkiem lutego żadaną podwyżkę, tj. o 400 kor. rocznie więcej.

Znalazł się jednak, jak to bywa w małym mieście, „dobry przyjaciel“ lekarza — twierdzą, że ma to być członek Zarządu — i zrobił doniesienie anonimowe, podpisane „die Mitglieder“ do c. k. Namiestnictwa, że kasa marnuje grosz, że z lekarza nikt nie jest zadowolony i t. d., żądając zniesienia uchwały.

Namiestnictwo odstąpiło to c. k. Starostwu, które zamiast rzucić anonim do kosza, przeprowadza dochodzenia, żąda od kasy wyjaśnień i t. d. Dotychczas sprawa nie jest załatwiona, a Zarząd kasy odmawia dr. Nadłowi podwyższenia, twierdząc, że p r o t e s t (!) jeszcze nie jest załatwiony.

Płaca nie zwiększyła się w miarę przyrostu członków.

Stosunki z Zarządem są przykre. Zarząd składa się z ludzi, nie znających wcale stosunków, uchwały zapadają bez należytego zrozumienia sprawy, a cierpią na tem najczęściej urzędnicy.

Lwów. Winniki.

Dr. Karol Stanowski, nadesłał następujące informacje:

Pełnię czynności lekarskie w kasie chorych powiatowej lwowskiej dla powiatu sądowego Winnickiego od lat 16. Ilość członków do tego rejonu należy, nie wiem i nie mogę się żadną miarą dowiedzieć. Przypuszczam jednak, że ich będzie wżyz 1000. Zrazu miałem pensję miesięczną 32! koron, zwolna mi podwyższali na moje nalegania (nie dobrowolnie) i doszedłem do pokaźnej sumy 62 koron miesięcznie. Muszą mi też opłacać zastępcę podczas urlopu, którego żądam co roku na czas najmniej 4 tygodni. Obecnie przybyło mi z jakich 150 członków nowych, ale płaca została ta sama. Nie reaguję już na to, bo mi ciągle wywalczanie wyższych poborów już się znudziło.

Ambulantów mam przeciętnie 150 miesięcznie. Z początku miałem za to wynagrodzenie dojeżdżać i do browaru w Lesienicach, a wzywano mnie bardzo chętnie, bo czasem i 3 razy na tydzień (za 32 koron miesięcznie). Obecnie jeżdżę rzadko, tylko w bardzo koniecznych wypadkach, dzięki moim wyjaśnieniom, że za 32 koron nie mogą za dużo wymagać, co raczyli zrozumieć. Teraz Zarząd kasy chce, bym jeździł za tę płacę nawet na odległość 14 klm., lecz temu się oparłem. Przypuszczam, że słusznie. Uważam, że praca do płacy jest w jaskrawym niestosunku. Lekarze powinni żądać najmniej po 4 kor. od głowy na rok od członków do kasy należących, lecz na to trzeba wspólnej akcyi. Przy wyjazdach poza miejsce zamieszkania, powinno być kilometrowe dla pokrycia straty czasu, skromnie licząc po 60 halerzy od kilometra w obu kierunkach.

Co do stosunków w fabryce tytoniu, dat nie podaję, bo ta instytucja, choć jest kasą chorych, jest w rękach rządu i ze zwykłymi kasami nie ma nic wspólnego.

Gródek Jagielloński.

Lekarzem powiatowej kasy chorych w Gródku Jagiellońskim jest od 24. sierpnia 1910 dr. Wojciech Szponder.

Posada jest prowizoryczną z płacą ryczałtową 1900 kor. rocznie, płatną miesięcznie z dołu po 158 kor. 33 hal. Ponieważ jest jedynym lekarzem kasy chorych, przeto wolnego wyboru lekarza niema.

Obok tego funkcjonuje jako konsultent drugi lekarz z płacą miesięczną 50 kor. Ten wcale nie ordynuje, a wzywany bywa tylko do konsyliów. Konsultentem mianowany bywa zwykle każdorazowy lekarz pow., tak i obecnie jest nim kol. dr. Udziela.

Wynagrodzenie za wyjazd do chorych zamiejscowych wynosi 9 kor., na przedmieścia 5 kor., rozumie się razem z podwodą. W samym mieście nie przysługują lekarzowi wynagrodzenia za fiakra.

Osobnego wynagrodzenia za operacje niema, jak również za żadne inne czynności.

Co do urlopu, zachorowania, norm dyscyplinarnych, polubownego załatwienia sporów, emerytury, sprawa nie została uregulowana. Mianowanie lekarzem kasy chorych nastąpiło bez bliższego określenia warunków służbowych. W razie więc zachorowania, lub też nieobecności z jakiegokolwiek przyczyny, musi lekarz na własny koszt dać zastępcę.

Oprócz ordynacji wypełnia świadectwa dla członków w rubryce: „opis uszkodzenia przez ordynującego lekarza“ dla Towarzystwa ubezpieczeń robotników od wypadków. Tych świadectw może być kilkanaście do kilkadziesiąt rocznie, za co nie pobiera wynagrodzenia. Termin wypowiedzenia posady dla obu stron jest 3 miesięczny.

W r. 1911 było członków kasy 1100 z okręgów: Gródek J., Janów, Rudki, Komarno. Okręg gródecki obejmuje: miasto Gródek, Artyszczów, Bratkowice, Bartatów, Cuniów, Dobrzań, Czerlany, Kamienobród, Małkowice, Mszany, Putiatycze, Rodatycze i Wołczuchy.

Rodziny członków nie należą do kasy, do której atoli wpisani są urzędnicy, pobierający więcej, niż 200 K, pensji obok mieszkania, opału i światła w naturze, również dyrektorzy fabryki czerlańskiej, mający 600 K dochodu mies., a nawet jeden właściciel cegielni. Na zapytanie lekarza, zwrócone do komisarza, zastępującego obecnie zarząd, dlaczego należą do kasy wysoko płatni urzędnicy, odpowiedział tenże, że na podstawie ustawy może każdy należeć jako wolontaryusz (Dziennik ust. państwa 33, ust. z d. 30. marca 1888 §13, 4), deklarując nie więcej, niż 120 K dochodu miesięcznego bez względu na rzeczywisty dochód, który może być nieograniczony.

W okręgu gródeckim było 715 chorych w r. 1911, ordynacji w ciągu tego roku w ambulatoryum było 2400, opatrunków 250, 17 operacji (przeważnie zanogcice, ropnie, rzadko odcięcie zgruchotanego palca), 54 wyjęć zębów, 15 wizyt miejscowych w domu chorego, wyjazdów zamiejscowych do innych gmin 64.

Wyjazd do chorego kasowego przeciętnie wymaga 2 i pół godz. do 3 godzin czasu gościńcem lub drogą polową (t. zw. drogą polską, na wiosnę trudną do przebycia).

U chorych kasowych, pracujących w papierni czerlańskiej, zdarzają się choroby dróg oddechowych (gruźlica, katar płuca) z powodu pyłu i zmiennej temperatury, większego jednak wpływu na pracę lekarza nie wywierają.

Za jedną ordynację przypada przeciętnie 69 hal., nie wliczając w to wyjazdów.

Po objęciu posady podwyższono dr. Szpondrowi wynagrodzenie przez wypłacanie osobno za wyjazdy, co za poprzednika nie było praktykowane. Poprzedni lekarz postawił to właśnie za warunek urzędowania. Zarząd odmówił a kolega ten zrezygnował z posady, poczem rozpisano konkurs. Ponieważ żaden z kolegów prawdopodobnie wskutek ostrzeżenia, wydrukowanego w „Głosie lekarzy“, do konkursu nie stanął, zarząd zmuszony był wejść w pertraktacje z jednym z dwóch starających się o tę posadę lekarzy miejscowych, jednak nie na warunkach, ogłoszonych w konkursie, lecz na takich, jakie za wspólnym porozumieniem się lekarze miejscowi postawili, t. j. osobne wynagrodzenie za wyjazdy, co zarząd zmuszony był uchwalić. Naturalnie, gdyby był który z kolegów zgłosił się do objęcia posady, nie można by było przeprowadzić podwyższenia, które wynosi rocznie za wyjazdy, jakkolwiek marne płatne, do 500 koron.

Większego przyrostu członków kasy w ostatnich latach nie było.

Od dwóch lat spełnia funkcje zarządu komisarz rządowy, który jest pełen taktu i wyrozumienia dla funkcjonariuszów i członków kasy. Z członkami kasy stosunki służbowe są zupełnie dobre.

Do tych informacji dołącza dr. Szponder następujące wnioski:

a) Świetna Izba lekarska raczy uchwalić po przestudowaniu stosunków we wszystkich kasach jej okręgu formularz, na podstawie którego i jedynie za zezwoleniem Izby możnaby było zawierać umowę ze Zarządem kasy co do przyjęcia posady. W takim tylko razie można myśleć o wywalczeniu dobrych warunków, gdyby Izba lekarska nie zezwoliła na licytowanie się. W przeciwnym bowiem razie, jeżeli który z kolegów ma marną płacę, jest bezbronny, z reguły bowiem Zarząd nie chce podnieść wynagrodzenia i dotyczącemu powiada, że ogłosi konkurs a lekarz się znajdzie. Jeżeli lekarz ma inne dochody, rezygnuje, jeżeli zaś nie, musi dalej wysługiwać się za marną płacę.

b) Niezbędnem jest zaprowadzenie w każdej kasie Sądu polubownego z reprezentantem lekarskim, w przeciwnym bowiem razie jest się zupełnie zależnym od widzimisię każdego Zarządu kasy, w którego skład wchodzi często ludzie, nie mający do tego odpowiednich kwalifikacji.

c) Dążyć trzeba do zniesienia § 13, ust. 4 z 30. marca 1888 (Dziennik p. państwa 33), na mocy którego każdy bogacz może należeć do kasy chorych, jako wolontaryusz.

Niektóre zajmujące szczegóły mieści instrukcja dla lekarzy kasy chorych w Gródku; dlatego też ją dosłownie przytoczymy.

C. d. n.

Stosunki służbowe lekarzy w szpitalu powszechnym we Lwowie.

Przed kilkoma miesiącami wynikły nieporozumienia na tle stosunków służbowych lekarzy w lwowskim szpitalu powszechnym. Nieporozumienia te usunięto, przyczem zarówno dyrekcja szpitala, jak i Wydział krajowy uwzględnił słuszne życzenia personalu.

Gdy w ten sposób stosunki się uregulowały, podajemy poniżej reskrypt Wydziału krajowego z dnia 29. lutego 1912 L. 33941/912, normujący nowe przepisy służbowe, gdyż warunki pracy w szpitalu interesują szersze koła kolegów.

Treść reskryptu wspomnianego jest następująca:

Do Dyrekcji krajowego szpitala powszechnego we Lwowie.

Zawiadamiamy, że Wydział krajowy postanowił znieść dotychczasowy podział sekundaryuszy na dwie kategorie, t. j. I i II kl., a utworzyć następujący etat:

1. sekundaryusze
2. lekarze adjutowani
3. praktykanci bezpłatni.

Zasadnicza płaca dla sekundaryusza wynosić będzie 1.600 koron. Płaca ta co roku zwiększać się będzie o 200 koron najwyżej trzykrotnie, tak, że w czwartym roku służby sekundaryusz pobierać będzie tytułem płacy 2.200 koron rocznie. — Płaca ta w razie wyjątkowego przedłużenia sekundaryatu przez Wydział krajowy po nad okres 4 lat, pozostanie bez zmiany.

Stosownie do postanowienia statutów obu kraj. szpitali, mianowanie sekundaryuszy odbywać się będzie na przeciąg dwóch lat, poczem Wydział krajowy na przedstawienie Dyrektora szpitala — może sekundaryat na dalsze dwulecie przedłużyć, tak, że każdy lekarz w razie odpowiednich kwalifikacji będzie mógł pozostać na posadzie sekundaryusza pełne 4 lata. — Równocześnie podwyższa Wydział krajowy dla tych lekarzy, którzy mieszkania w naturze nie otrzymają, dodatek aktywalny z dotychczasowych 400 koron. na 720 koron. Ci sekundaryusze, którzy otrzymają mieszkanie w szpitalu tylko dla lekarza samego bez rodziny dostaną nadto wikt w naturze, który nie będzie mógł być zmieniony na relutum. Gdyby sekundaryusz przyznanego mu mieszkania nie chciał przyjąć, uważać to będzie Wydział krajowy jako rezygnację z posady. Decyzja, który z lekarzy ma mieszkać w szpitalu zależeć będzie począwszy od daty niniejszego reskryptu od uchwały Wydziału krajowego na wniosek Dyrekcji szpitala. Odnośnie do obecnych mieszkań należy przedłożyć do dnia 14 wniosek z podaniem nazwisk tych sekundaryuszy, którzy będą obowiązani mieszkać w szpitalu.

Lekarzom pomocniczym, mieszkającym w szpitalu nie wolno wykonywać praktyki prywatnej. — Lekarzom adjutowanym podwyższa Wydział krajowy adjutum z dotychczasowych 600 koron na 1.000 koron. Kwota ta wzrastać będzie jak dotychczas po upływie każdego roku służby o 200 kor. rocznie. — Praktykanci bezpłatni otrzymywać będą, jak dotychczas, remuneracje zależne od uznania Wydziału krajowego.

Jeżeli lekarz adjutowany przy nominacji na sekundaryusza zostanie pominięty mimo przysługującego mu prawa do awansu z tytułu starszeństwa — w takim razie traci pobierane adjutum, choćby to nastąpiło przed upływem roku, na

który mu adjutum nadano. — Przyjmowanie lekarzy na praktykę do szpitala zależy będzie odtąd od decyzji Wydziału krajowego. Poleca się przeto Dyrekcji przed każdorazowym przyjęciem lekarza na praktykę przedkładać Wydziałowi kraj. odpowiednie wnioski. — Żadnemu lekarzowi szpitalnemu nie wolno przyjmować pasad ubocznych z wyjątkiem przy stacyi ratunkowej i to o tyle, o ile Dyrekcya uzna to zajęcie za nieprzeszkadzające obowiązkowi służby szpitalnej. W każdej jednak chwili może Dyrekcya zezwolenie to cofnąć.

Tym lekarzom szpitalnym, którzy zajęcia uboczne dotąd mają, wyznacza Wydział krajowy termin sześciotygodniowy od ogłoszenia im tego reskryptu do zrzeczenia się tych zajęć. W razie, gdyby do tego się nie zastosowali, utracą zajmowane posady w szpitalu.

Wszyscy lekarze pomocniczy mają się ściśle stosować do instrukcyi szpitalnej. Szczególnie należy pilnie przestrzegać, aby wszyscy lekarze pomocniczy byli obecni tak przy rannych jak i na popołudniowych wizytach lekarskich, które winny się rozpoczynać rano między godziną 8 a 8 1/2 a trwać najmniej do godziny 11—12, — popołudniu zaś winny się rozpoczynać między godziną 5 a 5 1/2, a kończyć o godzinie 6 i pół do 7.

Wszelkie absencye lekarzy pomocniczych winny być usprawiedliwione. Dyrekcya obowiązana jest prowadzić ścisłą ewidencję wszystkich lekarzy, w której byłby każdy dzień zapisany, w którym lekarz nie będzie obecny w szpitalu z jakiegokolwiek powodu. — Ewidencya ta ma być w każdej chwili dostępna dla organów nadzorczych. — Co się tyczy dyżurów lekarskich to zdaniem Wydziału krajowego należałoby dążyć do tego, żeby je tylko starsi lekarze i to płatni pełnili, co jednak pozostawia się uznaniu Dyrekcji.

Sprawa urlopów lekarzy, udających się na studia naukowe, pozostaje bez zmiany. — Równocześnie przyznaje Wydział krajowy lekarzom pomocniczym prawo bezpłatnego leczenia się w razie choroby na klasie II-giej szpitala, upoważniając zarazem Dyrekcję do wykazywania tych kosztów w rachunku kwartalnym, do zwrotu z funduszu krajowego.

Załączone dekrety poleci Dyrekcya doręczyć adresatom a zarazem wyasygnuje w kasie szpitalnej podwyższone niniejszym reskryptem płace i odjuta, tudzież dodatki według załączonego wykazu, sporządzonego przez tutejszy oddział rachunkowy.

Nadwyżkę poborów przypadającą tym lekarzom, którzy w ciągu bieżącego roku wystąpili ze służby, wypłaci Dyrekcya za ich osobistym zgłoszeniem się.

Sprawa ubezpieczenia lekarzy, względnie szpitala, tudzież norm żywienia lekarzy, zostanie załatwiona osobnem pismem.

O powyższych postanowieniach Wydziału krajowego zawiadomi Dyrekcya wszystkich lekarzy szpitalnych, zarówno prymaryusy jak i lekarzy pomocniczych. Marszałek krajowy Zastępca Piłat mp. Członek Wydziału krajowego Dąbski mp.

Powyższe rozporządzenie uzupełnił Wydział krajowy dalszem zarządzeniem z 12. sierpnia 1912, w którym postanawia, że wizyty popołudniowe odbywają sekundaryusze kolejno według uznania kierowników oddziałów.

LABORATORYUM

chemiczno lekarskie i higieniczno-bakteryologiczne

pod kier. PROF. DR. K. PANKA

LWÓW, UL. SENATORSKA L. II. — TEL. 494.

przy współpracownictwie sił fachowych we wszystkich działach — wykonuje: **Badania chemiczne i mikroskopowe:** moczu, płwocin, treści żołądkowej, kału, krwi, mleka i t. p. — **Szczegółowe badania przemiany materii.** — **Badania bakteryologiczne:** wydzielin, wysięków, krwi, nalołów itp. — **Badania serodyagnostyczne:** próba Wassermanna, Vidala. — **Badania histologiczne** tkanek chorobowo zmienionych. — **Badania higieniczne:** Rozbiory wody do picia, wód mineralnych, środków spożywczych, wód ściekowych i t. p.

Na żądanie dostarcza się rurek i naczyń jałowych do pobrania i przesyłki prób. - - -

Ważne dla Pp. Lekarzy!



Buduje maszyny influencyjne oraz posiada gotowe na składzie, wykonuje budowy induktorów, aparatów do elektryzowania, modeli i wynalazków.

Naprawy i odnawianie mikroskopów, wszelkich aparatów naukowych, fotograficznych, optycznych i instrumentów oraz przyrządów lekarskich, urzęda dzwonki elektryczne i telefony.

Wykonuje punktualnie i tanio

Zakład precyzyjno-mechaniczny

RUDOLFA CHRISTA

LWÓW — ASNYKA 10 — LWÓW.

MATTONI'EGO SÓL BOROWINOWA



dobywana z silnie leczniczo działającej borowiny w Soos obok Francensbadu. Naturalny przetwór, zastępujący borowinę w kąpielach, branych w domu. Stosuje się według przepisu lekarza. Prosimy żądać zawsze:

Mattoni'ego sól borowinowa.

KRONIKA.

Wiec Izb lekarskich austriackich we Lwowie. Na odbytym niedawno Wiecu Izb lekarskich uchwalono, by następny Wiec Izb odbył się we Lwowie.

Po raz to już drugi przypadnie Lwowu gościć w swych murach delegatów wszystkich Izb lekarskich w Austrii, a nie wątpimy, że Wydział Izby poczyni wcześniej przygotowania, aby zapewnić powodzenie temu zjazdowi.

Z Sekcyi zakopiańskiej Tow. lek. gal. Na odbytem w dniu 24. b. m. posiedzeniu administracyjnym Sekcyi zakopiańskiej Towarzystwa lekarzy galicyjskich przeprowadzono wybory nowego Zarządu Sekcyi na czas do grudnia 1913 r., a mianowicie obrano prezesem kol. J. Różeckiego, sekretarzem kol. M. Wojczyńskiego, skarbnikiem kol. H. Wilczyńskiego.

„Pomoc Bratnia“ w Zakopanem. Wobec wieści, rozsypanych ostatnimi czasy w niektórych organach prasy, a szkodziących Instytucji Domu Zdrowia uczącej się młodzieży polskiej „Pomoc Bratnia“ w Zakopanem, Zarząd, Rada Nadzorcza i naczelny lekarz Towarzystwa, nie będąc w stanie odpiąć za każdym razem nieuzasadnionych zarzutów, poczuwają się do obowiązku udzielenia ogółowi polskiego społeczeństwa następujących wyjaśnień.

Założone przed 12-tu laty, Towarzystwo Domu Zdrowia od początku swego istnienia żadnym zasadniczym zmianom nie uległo, prócz stałej i konsekwentnej ewolucji w kierunku nowoczesnych wymogów sanatoryalnych. Wszelkie zatem wieści o reformach statutowych, rzekomo zmieniających polski charakter Instytucji, są absolutnie niezgodne z prawdą.

Domem Zdrowia rządzi ogół polskiej młodzieży, zorganizowanej przy wyższych uczelniach w kraju i zagranicą w grupy Domu Zdrowia Pomocy Bratniej. Wysyłają one delegatów swych na doroczne Zjazdy, stanowiące najwyższą instancję Towarzystwa.

Jednomyślność uchwał tegorocznego Zjazdu, odbytego 15. i 16. sierpnia w Zakopanem, pomimo różnic kierunków wśród młodzieży, świadczy wymownie o gorącym przejęciu się jej doniosłością zadań humanitarnych, które stanowią treść i cel działalności Domu Zdrowia.

Paragraf statutu, mocą którego pacyenci Domu Zdrowia wysyłali swego przedstawiciela na Zjazd, został jednomyślną uchwałą młodzieży (a zatem i delegata pensjonarzy Domu Zdrowia) wykreślony, a to na wniosek lekarzy, przeświadczonych o szkodliwym wpływie wyborczej atmosfery podczas mianowania delegata na stan zdrowia pacjentów. Natomiast uchwalono nowe zmiany statutowe, zapewniające każdemu pensjonarzowi prawo zwracania się z żądaniami lub zażaleniami do wszystkich władz Towarzystwa, a więc do Zarządu, do naczelnego lekarza, do Rady Nadzorczej i do Zjazdu Delegatów.

Co do zarzutów, dotyczących wadliwej gospodarki finansowej, pociągającej za sobą niedobór w budżecie na rok następny w przypuszczalnej kwocie 16.000 kor., rzecz przedstawia się jak następuje:

Tegoroczny Zjazd Delegatów pomimo dotkliwego podrożenia ostatnimi czasy artykułów żywności i pomimo znacznego polepszenia warunków bytu pacjentów w przeniesionym obecnie na Gubałówkę, rozszerzonym i znacznie ulepszonym Domu Zdrowia, (kanalizacya, centralne ogrzewanie, wodociągi, łaźienki etc.) nie uznał za możliwe podwyższyć opłaty od znajdujących się nieraz w nędzy pensjonarzy. Opłata miesięczna wynosi, jak i dawniej 100 koron, rzeczywiste zaś koszty utrzymania dochodzą do 150 kor.

Od początku istnienia Domu Zdrowia niedobory budżetowe są zjawiskiem stałym i prawie w każdej Instytucji tego rodzaju. Bywają one pokrywane corocznie z różnych źródeł: przez wkładki nowych członków, datki jednorazowe, zapisy, wogóle dzięki ofiarności publicznej w różnych postaciach.

Wspominamy nakoniec, że po jednomyślnym uchwaleniu absolutorium dotychczasowemu Zarządowi, oraz wyrażeniu gorącego podziękowania byłemu prezesowi Towarzystwa dr. J. Zychoniowi i ustępującym pp. dr. Kuczewskiemu nastąpił również jednomyślny wybór Zarządu, Rady Nadzorczej i nowego naczelnego lekarza Domu Zdrowia.

Zadaniem tych organów będzie służyć w miarę swych sił sprawom Domu Zdrowia Bratniej Pomocy, jako instytucji ze

wszech miar pożytecznej i stanowiącej tak ważną placówkę w walce z gruźlicą.

Liczymy w naszej pracy na skuteczną pomoc i życzliwe poparcie całego polskiego społeczeństwa.

Prezes Towarzystwa:

Dr. Kazimierz Dłuski mp.

Zarząd:

Dr. Karol Morawski mp.,
wiceprezes.

Elżbieta Trenklerówna mp.

Naczelny lekarz i dyrektor
Domu Zdrowia:

Dr. Edmund Brzeziński mp.

L. 1970.

Sekretarz:

Leopold Winnicki mp.

Rada Nadzorcza:

Dr. Bronisława Dłuska mp.

Tadeusz Kornilowicz mp.

Rafał Kornilowicz mp.

Dr. Antoni Kuczewski.

Stryj, dnia 15. września 1912.

Ubezpieczenie lekarzy kas chorych. Trybunał administracyjny orzekł uchwałą z 24. maja 1912 r. l. 6.359, że dr. Jan Holub lekarz okręgowy a zarazem lekarz kasy chorych w Taus pod Pragę, nie podlega ustawie o ubezpieczeniu funkcyjaryuszy prywatnych z tytułu swego stosunku służbowego w kasie chorych, albowiem ma on już jako lekarz okręgowy zabezpieczoną emeryturę a ustawa z 16. grudnia 1906 Dz. p. p. nr. 1 ex 1907 odnosi się tylko do tych funkcyjaryuszy, którzy nie mają unormowanych praw do zaopatrzenia na starość i w razie niezdolności do pracy. Dalej podniósł Trybunał administracyjny w swym orzeczeniu, że funkcyjaryusz, pełniący służbę u różnych pracodawców, tylko w głównym zajęciu powinien być ubezpieczonym na wypadek niezdolności do pracy i na starość, a nie we wszystkich zajęciach, że przeto lekarz okręgowy, posiadający już prawa do emerytury, jako lekarz kasowy do ubezpieczenia w zakładzie pensyjnym dla funkcyjaryuszy prywatnych pociąganym być nie może.

Z orzeczenia powyższego wynikałoby, że lekarz kasowy, który równocześnie nie jest lekarzem okręgowym i wogóle z tytułu innego zajęcia służbowego nie ma praw emerytalnych, jest obowiązany do ubezpieczenia w zakładzie ubezpieczeń dla funkcyjaryuszy prywatnych.

Z ogłoszonej w naszym piśmie ankiety wynika, że niektóre kasy chorych rzeczywiście ubezpieczają lekarzy kasowych w zakładzie pensyjnym dla funkcyjaryuszy prywatnych.

Prześladowanie lekarzy chorwackich. O samowoli władz wobec lekarzy dochodziły dotąd tylko z Rosji wiadomości. Tymczasem to, co obecnie dzieje się z lekarzami w Chorwacji, zatem w państwie konstytucyjnym, przewyższa wszystko, co o stosunkach w despotycznej Rosji opowiadano.

Posłużymy się przedstawieniem rzeczy w pismach codziennych, które w lakonicznym stylu donoszą o tych niesłychanych nadużyciach:

Lekarze chorwaccy wystąpili z memoriałem przeciw orzeczeniu psychiatrów sądowych co do poczytalności Jukića (skazanego za zamach na komisarza królewskiego Cuvaja). Odbyło się w tej sprawie zgromadzenie chorwackiej organizacji lekarzy. Nazajutrz po zgromadzeniu zawezwał Cuvaj przed siebie prezesa Towarzystwa lekarskiego, dra Kosirnika i udzielił mu surowej nagany. Prezes zwracał uwagę komisarza królewskiego, że rezolucja zebranych lekarzy nie mogła wypaść inaczej i że chodzi tu o kwestyę, podjętą ze stanowiska nauki lekarskiej, w czem zresztą zasięgnięto opinii protomedyka. Cuvaj wezwał tedy protomedyka dra Reichweina; ten podał się podczas przesłuchania do dymisji. Cuvaj zniósł rezolucję zgromadzenia lekarzy (sic!) i wezwał dra Hercoga, autora elaboratu, na podstawie którego uchwalono rezolucję. Następnie otrzymał dr. Hercog wezwanie na policję. Redakcja czasopisma lekarskiego „Liječnicki Vjestnik“ otrzymała wskazówkę, że w razie opublikowania rezolucji wytoczy się redaktorowi proces karny. Słynny chirurg chorwacki dr. Wickerhauser oświadczył, że stanie na czele akcji lekacy, jeżeliby ktokolwiek narażony był na prześladowanie z powodu rezolucji. Na to zagrożono ze strony rządu postępowaniem sądowym przeciw drowi Hercogowi i rozwiązaniem Tow. lekarskiego.

Zważyć należy, że w Chorwacji nie istnieje jeszcze niezawisłość stanu sędziowskiego; uchwalili ją wprawdzie sejm przed sześciu laty, lecz ustawa, nie przedłożona całkiem do sankcji, zaległa w biurach rządu centralnego. Naczelnik władzy administracyjnej jest w Chorwacji panem sądownictwa i tem się tłumaczy, że rząd nie może przegrać sprawy przed sądem, a znajdzie zawsze sposób użycia sądu przeciw opozycji, choćby — lekarskiej.

Z Iwowskiego Towarzystwa ratunkowego. Dnia 2. b. m. odbyło się posiedzenie wydziału Towarzystwa pod przewodnictwem dra Stroynowskiego. Sekretarz dr. Fels zdał sprawę ze starań o zorganizowanie grupy polskiej na przyszłorocznym kongresie międzynarodowym Towarzystw ratunkowych. Komitet gospodarczy w Wiedniu na wyrażone w tym względzie życzenie lwowskiego Towarzystwa odpowiedział, że zwróci się do wszystkich krajów w Austrii, a za pośrednictwem rządu do państw zagranicznych z prośbą o tworzenie komitetów narodowych. Jako delegatów Towarzystwa na kongres wybrano:

dra Stroynowskiego, dra Felsa i dra Mikołajskiego.

Sekretarzowi Towarzystwa, którego praca z rozwojem Towarzystwa bardzo się zwiększyła, podwyższono płacę do 1.200 koron rocznie.

Sprawa kinematografu wywołała dłuższą dyskusję, w której zabierali głos: dr. Stroynowski, dr. Fels, ks. dr. Szydelski, dr. Mikołajski i p. Chajes.

Namiestnictwo udzieliło Towarzystwu koncesję na prowadzenie kinoteatru we Lwowie. Na kierownika technicznego zgłosił się p. Iżycki, warunki jednak, przez niego przedłożone nie zadowalają wydziału. Omówiono więc zmiany, jakie w tych warunkach poczynić należy. Nadto na wniosek p. Chajesa uchwalono rozpatrzyć propozycje także innych oferentów, którzyby w ciągu najbliższych 2 tygodni się zgłosili i upoważniono p. Chajesa do przyjmowania tych zgłoszeń. Po 2 tygodniach sprawę ostatecznie się załatwi.

Na wniosek dra Felsa uchwalono utworzyć kursy ratownictwa dla publiczności za wzorem Wiednia i Lipska, jeżeli zgłosi się najmniej 50 uczestników. Kursy trwałyby po 4 tygodnie, a co tydzień odbywałyby się dwa wykłady, połączone z ćwiczeniami praktycznymi.

Lekarze stacji ratunkowej przygotowują prace na przyszłoroczny kongres higienistów polskich i na kongres Towarzystw ratunkowych. Między innymi dr. Notz opracowuje statystykę samobójstw na podstawie bardzo obfitego materiału pogotowia ratunkowego.

Wielm. Panom Lekarzom, mającym zamiar udać się na wykształcenie dentystyczne za granicę, służymy dokładnymi informacjami, jakoteż bezpłatnie wypożyczamy tam potrzebne instrumenty.

BRUNO SASS I SKA

DOM DENTYSTYCZNO-TOWAROWY

Lwów, ul. Sykstuska l. 14

artykuły S. S. White.

Kompletne urządzenia na składzie pod najkorzystniejszymi warunkami.
KATALOGI I CENNIKI NA ŻĄDANIE GRATIS.

Maszyny influencyjne

wraz z przyborami tanio
do sprzedania

Zakład precyzyjno-mechaniczny

RUDOLFA CHRISTA

Lwów, Asnyka 10.

Pracownia

Nowość!

Elektro-Faryngoskop.

Patentowany we wszystkich krajach.

Aparat niezbędny dla każdego lekarza, dbającego o ścisłość diagnozy. Wiadomo, że do na częstszych sposobów badania należy bezsprzecznie badanie gardła. Nie da się zaprzeczyć, że badanie gardła przy sztucznym świetle, a nawet i przy świetle dziennym zwłaszcza u dzieci do łatwych zadań nie należy. W celu zbadania gardła przed wynalezieniem elektro-faryngoskopu konieczna potrzebna była jeszcze jedna osoba do trzymania głowy dziecka, aby lekarz, trzymając jedną ręką świecę lub lampę — źródło światła zupełnie niedostateczne — mógł drugą ręką przy pomocy łyżeczki lub lekarskiego szpatelka przytrzymywać język pacjenta.

Przy słabym świetle gardło oświetla się niedostatecznie, a zbyt silne światło lampy oślepiało dziecko, rozdzierało i denerwowało je, co tem bardziej przeszkadzało lekarzowi. — Wszystkie te niedogodności usuwa radykalnie nowo wynaleziony aparat, gdyż badanie gardła przy pomocy elektro-faryngoskopu daje się łatwo i szybko skutecznym bez pomocy osoby drugiej, przyczem gardło można obejrzeć niezwykle dokładnie dzięki umieszczeniu u lampki na osi Elektro-Faryngoskopu i skoncentrowaniu światła jedynie w gardle. **Cena wraz z przesyłką 15— kor.**

Obstalniki przyjmuje wyłączny przedstawiciel na Galicyę wraz z W. Ks. Krakowskiem

Józef Bizoń, Lwów, ul. Wincentego-Poła l. 10.

L. 2524.

Konkurs.

Na rozporządzenie Wydziału krajowego z dnia 23. września 1912 r. L. 124117 rozpisuje Wydział powiatowy w Zbarażu konkurs na posadę lekarza okręgowego w Dobrowodach.

Ubiegający się o tę posadę mają posiadać warunki, określone w § 7. ustawy z dnia 5. października 1906 Dz. u. kr. Nr. 148 i udowodnić je dokumentami.

Do tego okręgu należą gminy i obszary dworskie: Iwaszkowce, Zarubińce, Nowiki, Opryłowce, Czumale, Netreba, Dobrowody, Kurniki, Iwanczany, Berezowica Mała i Kobyla.

Pobory związane z tą posadą są: 1.200 k. płacy rocznej i 700 k. rocznie jako ryczałt na objazdy.

Lekarz stale zamianowany, ma prawo do emerytury po myśli ustawy z dnia 12 maja 1909 Dz. u. kr. Nr. 68.

Podania udokumentowane wraz z dokładnym adresem mają być wniesione do Wydziału powiatowego w Zbarażu do dnia 15. listopada 1912.

Z Wydziału powiatowego

W Zbarażu dnia 5. października 1912.

Prezes:

Sochanik w. r.

Epokowy wynalazek!!!

Ważne dla lekarzy — szpitali, pensyonatów, sanatoryów, hoteli i pomieszczeń prywatnych.

Samoczynne odpylacze prochu. Dla obsługi ręcznej lub do popędu elektrycznego

przy zastosowaniu zwykłego kontaktu do lampki żarowej.

Jedynie higieniczne i najtańsze czyszczenie dywanów, materaców, mebli, firanek, dekoracji, bibliotek, książek, archiwów etct. skutecznia jedna osoba jak najdokładniej ssącym, samoczynnym odpylaczem bez jakiegokolwiek natężenia.

Odpylacze działają jak maszynowe urządzenia do odpylania.

Aparaty te, jako najwyższy wyraz postępu techniki, w zastosowaniu są nadzwyczaj praktyczne, nieskombinowane, łatwe do obsługi i nigdy nie zawodzą.

Ceny aparatów bardzo przystępne.

Prospekty i oferty wysyła na żądanie franco i opłatnie

Czesław Hincinger

biuro techniczne, Lwów, Kraszewskiego 25

Ogłoszenie konkursu.

Wydział powiatowy rozpisuje konkurs na posadę lekarza okręgowego z siedzibą w Ławocznem. Płaca roczna z funduszu powiatowego wynosi 1.400 koron. Ryczałt na koszty podróży wynosi 800 k. Do posady tej przywiązane jest prawo do emerytury w granicach postanowień ustawy z dnia 12 maja 1909 Nr. 68 dz. u. kr. i rozporządzenia wykonawczego z dnia 29. grudnia 1911, dz. u. k. nr. 10/12.

Okręg sanitarny obejmuje następujące gminy i obszary dworskie: Ławoczne, Chaszczowanie, Hrebenów, Hutar, Jelenkowate, Kalne, Karlsdorf, Klimiec, Libohora, Oporzec, Rożanka niżna, Rożanka wyżna, Sławsko, Tarnawka, Tuchla, Wołosianka, Wyżłów i Żupanie, razem 17 gmin z ludnością 15.534.

Ubiegający się o tę posadę mają przedłożyć:

- 1) świadectwo dostatecznej fizycznej zdolności, wydane lub potwierdzone przez c. k. lekarza powiatowego;
- 2) dyplom doktora medycyny, uprawniający do wykonywania praktyki lekarskiej;
- 3) dowód obywatelstwa austriackiego;
- 4) świadectwo moralności;
- 5) dowód znajomości języków krajowych;
- 6) dowód przynajmniej dwuletniej praktyki w zawodzie lekarskim;
- 7) dowód nieprzekroczonego wieku lat 40-tu.

Między kandydatami mają pierwszeństwo ci, którzy udowodnią przynajmniej dwuletnią służbę w szpitalu powszechnym po uzyskaniu dyplomu doktorskiego, albo że złożyli z pomyślnym skutkiem egzamin fizykacki.

Po myśli rozporządzenia wykonawczego do § 7 ustawy z dnia 2 lutego 1891 nr. 17 żądanie dowodu, iż ubiegający się nie przekroczył 40-tu lat życia, nie odnosi się do tych kandydatów, którzy już piastują posadę lekarza okręgowego.

Lekarz okręgowy w Ławocznem będzie obowiązany utrzymywać aptekę domową.

Obowiązki służbowe określa ustawa z 2 lutego 1891. Nr. 17 rozporządzenie wykonawcze do tej ustawy i instrukcja służbowa, wydana przez c. k. namiestnictwo w porozumieniu z Wydziałem krajowym na zasadzie § 14 ust. kr. z 5 października 1906 dz. u. k.

Posada nadana będzie tymczasowo na rok jeden, poczem Wydział krajowy orzeknie na wniosek Wydziału powiatowego o stałym jej nadaniu.

Podania ostemplowane marką stemplową na 1 kor. należy wnieść do Wydziału powiatowego w Stryju w terminie do dnia 31. października 1912 włącznie.

Z Wydziału powiatowego

2—1

Prezes:
Onyszkiewicz.



LAURIN AUTO KLEMENT

ULUBIENICY DOSTOJNEJ KLIENTELI!

Najwyższa doskonałość.

- Największa pewność. -

Gust i elegancja. Cichy

----- chód. -----

LAURIN & KLEMENT. a. sp.

Młada Boleslav

Zastępcy: E. & I. Stromenger, Lwów.



Pediatrzy wiedzą najlepiej, z jakimi nieprzyjemnościami połączone jest często odzwyczajanie dzieci od piersi

Od tych trosk mogą się lekarze uwolnić, jeżeli podczas odzwyczajania dzieci od piersi stosują wyłącznie

Phosphatine Fallieres

Z powodu znakomitego smaku, łatwej strawności i obfitej zawartości składników odżywczych jest

Phoshatine Fallieres

niezbędną w praktyce pediatrycznej.

Cena szkatułki wystarczającej na 4 tygodnie 3.80 kor.

Dostać można we wszystkich aptekach.

Fabrykanci:

Chassaing & Cie, Paris, 6 Avenue Victoria.

Stanisław Stępkowicz

Lwów, Sobieskiego 9

Pierwszorzędny Magazyn futer i Pracownia kuśnierska poleca

Futra

damskie, męskie, i podózne oraz boa czapki i zarekawki w kolosalnym wyborze, po bardzo niskich cenach.

KEFIR dostawia
do mieszkań

MLECZARNIA PRZEWORSKA

we Lwowie

ulica Polna 1. 25. — Telefon Nr. 835.

Z polecenia Towarzystwa ginekologicznego lwowskiego wyrabiam następujące opatrunki (P) położnicze, sterylizowane

GAZĘ odtłuszczoną - - - **P**
jodofanową 10%
jodoformową 10%
wioformową 10%

w pudełkach, zawierających 5-metrów gazy. — **WATEŁ BRUNSA „VIS“** w płatkach P, w kartonach po 100 i 250 gr. Na każdym pudełku jest umieszczona moja firma i litera P, toteż proszę tylko takie przyjmować jako wyrób krajowy. — Polecam również **PASTYLKI SUBLIMATOWE** prof. Obalińskiego. Plastry smarowane z marką „Vis“. — **GAZĘ JODOFORMOWĄ** Dra Bylickiego w formie opaski i **OPASKI OPARZELINOWE** prof. Trzebieckiego i wszystkie inne używane opatrunki.

M. L. DOBROWOLSKI

Mag. farmacji, właściciel fabryki opatrunków chirurgicznych „Vis“

== W PODGÓRZU. ==

Syr. Hypophosph. Comp. Dr. Egger

Od dziesiątek lat w najszerzych kołach lekarskich uznane i szerokie zastosowanie mające **Roborans** i **Tonicum**, działające zawsze pewnie przy anemii, neurastenii, braku apetytu itd.

Flaszka oryg. 330 gm. = 2-40 kor., flaszka oryg. 660 gm. = 4-80 kor.

Preparaty Bilenu, środka przeczyszczającego, stosowanego przez odbytę, sporządzone ze składników żółci, wpływających na ruch robaczkowy kiszek, odszczególniające się pewną i szybką skutecznością. — **Czopki bilenowe (I i II) i tabletki do lewatyw bilenowych.**

Oryginalne pudełko z 6 sztukami 2-50 kor.

Dr. LEO EGGER & J. EGGER, Budapest VI. Révay-ut. 12.

Zakład wodoleczniczy Dra Chramca w Zakopanem

otwarty rok cały. Umieszczenie dla 350 osób. Nowo wybudowany zakład jest urządzony z największym komfortem. Urządzeń leczniczych wzorowe. — Ceny niepodwyższone. Pokój jednoosobowy z utrzymaniem od 10 koron wwyż. —

KRZANOWSKI i KLUK

— przedtem K. Frydman —

Pierwszorządny Magazyn i Pracownia Sukien Męskich

Lwów, ul. Kopernika 1. 2.
(vis-a-vis Apteki WP. M. Mikolascha)

polecają na sezon wiosenny wielki wybór najmodniejszych materiałów angielskich z pierwszorządnych fabryk. Wykonujemy rzeczy wykwintnie podług ostatniej mody, jak fraki, angiezy, smokingi, ulstry, raglany, palta wiosenne, ubrania marynarkowe, stroje polskie itp., wchodzące w zakres krawiectwa. Pozwalamy sobie jeszcze nadmienić, że na życzenie Szanownych Panów wysyłamy na prowincję całą kolekcję bogato zaopatrzonych próbek, oraz przykrawacza do wzięcia miary.

Wina Lecznicze

przez pierwszorządne powagi lekarskie zalecane

u firmy

DIDOLIĆ I PRPIĆ

Lwów, tylko ul. Czarnieckiego 1. 3.

:: Próbki i cenniki wysyłamy na żądanie bezpłatnie. ::

FUTRA męskie, damskie i dziecinne, zarękawki, boa i żakiety z futer wszelkiego rodzaju poleca:

Aleksandra Wróbla

Pierwszorządny Warszawski magazyn i pracownia futer

byłego współpracownika
firmy

Lwów

HERSE W WARSZAWIE ul. Sobieskiego 10.

LYSOFORM

**powszechnie używany
środek desinfekcyjny,**

nieszkodliwy, bezwonny, pewnie działający, nie drażniący i tani.

Z wodą przekroploną tworzy jasne rozczynty, co zwłaszcza przy odkażaniu narzędzi jest ważnym, bo dobrze je widać w rozczyntnie.

Flaszki oryginalne po 100 gramów 250 gramów 500 gramów 1000 gramów
Wszędzie po cenie: K. — 80 K. 1-60 K. 2-80 K. 4-60



Specyjalną metodą odwaniania tranu sprządzony jest

Tran Jodowo-Żelazisty Aromatyczny

z prawnie zarejestrowaną marką ochronną **JECOFERROL**

Główny skład w aptece pod ZŁOTĄ KORONĄ chemika Dra FRANZOSA W TARNOPOLU, UL. RUSKA.

Tran ten, zawierający 0,25% jodku żelaza, przewyższa pod względem nadzwyczajnie przyjemnego smaku i zapachu wszelkie zagraniczne wyroby znacznie droższe. Używa się ze znakomitym skutkiem w skrofulozie, anemii i innych podobnych przypadłościach. Do każdej flaszki dodany jest pakiet znakomitych cukierków miętowych. Cena oryginalnej flaszki pojemności 500 gr. koron 2.50.

Przepisuje się „Jecoferrol“, Dr. Francos lag. orig.

Jecoferrol polecony został przez Towarzystwo przemysłowo-lekarskie w Krakowie, ponadto odznaczony na wystawach higienicznych w Paryżu i Wiedniu 1906 i we Lwowie 1907 wielkim złotym medalem, krzyżem honorowym i srebrnymi medalami postępu.

Do nabycia we Lwowie w aptekach: Hay'a, Łazowskiego, Mikolascha, Dra Piepa. -Paratyńskiego, D. a Wiewiórskiego. W Krakowie w aptece Wiszniewskiego.

Sanatorium

chorób wewnętrznych w ZAKŁADZIE WODOLECZNICZYM

„Kisielka“ Lwów, Kąpielna 8.

przyjmuje przez cały rok chorych, z wyjątkiem

chorób umysłowych i zakaźnych.

Telefon 932.

Telefon 932.

Wyborowe masło deserowe

dostarcza

„Związek Mleczarski“

pod patronatem Wydziału Krajowego we Lwowie
Kopernika 11. Telefon 1489.

Nowe syntetycznie utworzone purgantia



mają według badań prof. dr. Blumenthala, dr. Bergmana dr. Marschalla, dr. Franka itd. *nieprzyjemne, a nawet często niebezpieczne działanie uboczne.* — Jakież więc środki czyszczące nadają się w praktyce lekarskiej i są stosowne do stałego, dłużej trwającego używania? Tylko te, które przyrządzono z materiałów roślinnych które działają pewnie, wydatnie i bez bólów.

Pil. aperientes Kleeweine

są takim środkiem czyszczącym, a skład ich jest: Extr. Cascar. sagrad. rec. parat. Extr. Rhei chinens rec. par. aa 30, Podophyllini. Extr. Belladonnae aa 0.50 Pulv. Cascar. sagr. quant. sat. ut fiant pil. Nr. 50 Obduc. c. Sach. alb. et fol. argen.

Cena 2 Kor. = 1-70 M.

1-2 pigulek, zażytych wieczór z wodą, sprowadzają po spokojnie przespanej nocy rano wydatny, bezbolesny stolec. Dlatego od 25 lat zapisują te pigułki przy opieszałości stolca i tegoż następstwach jako *niezawodny* środek czyszczący. Można zapisać według powyższej formuły lub krócej jako



Pil. aperientes Kleeweine.

Próbki dla Panów Lekarzy wysyła bezpłatnie i franco „Adler-Apotheke“ S. E. Kleeweine Wrems bei Wien

„ZDROWIE“

Fabryka wód mineralnych
i napoi musujących

polecona i pod kontrolą Towarzystwa lekarskiego pozostająca

wyrabia wszelkie wody sztuczne, stołowe i lecznicze oraz napoje musujące najlepszej jakości.

LWÓW, BAJKI BOCZNA.

TELEFON Nr. 544.

FABRYKA PRZETWORÓW LECZNICZYCH Eugeniusza MATULI

w RADOMYŚLU WIELKIM poleca przetwory własne:



Kamphenol Prof. Dra Chlumskyego. Znakomite Antisepticum: ropniakach, czyrakach, przetokach gruźliczych i t. p. Cena flaszki Kor. 2.—.

Pilulae medic. Matula. Pilulae natr. arsenic. comp. Każda pigułka zawiera: Natr. arsenic. 0.0005 Ferr. protokol. 0.05. Chinin hydr.-Calc. glycerin. phosphor. Extr. Colae spis. aa 0.03. Extr. nucis vom 0.005. Pulvis rhei q. s. Pigułki te są obdukowane cukrem. Cena za fiakon o 100 pig. Kor. 4.—. Wydaje się jedynie na przepis lekarski.

Ferrophosphat (Syr. ferr. mangan hypophosphor. comp.)
w działalności identyczny z Syr. Fellowa, Dra Eggera itp.

Nieoceniony jako tonicum w przypadkach niedokrewności, w cierpieniach narządu nerwowego, krzywicy, neurastenii, itp. Zawiera: żelazo, mangan, wapień, potas, chininę, fosfor, strychninę, kwas i sole hypofosforowe rozpuszczone w syropie. Skład chemiczny podany na każdej flaszce. Ferrophosphat MATULI wydaje się jedynie w aptekach na przepis lekarski. Cena za fiakon Kor. 2.—. Sposób użycia: 2-3 razy dziennie łyżeczkę od kawy w 1/4 szklanki wody. Do nabycia we wszystkich aptekach.

Sapomenthol. (Maść Sapomentholowa).

Zawiera ciała lotne jak: olejki eteryczne, kamforę, amoniak, alkohol, mentol, itp., które przetrawiane na gorąco w maszynach parowych z mydłem, dają jednolitą masę, łatwo dokładnie wetrzeć się dającą. W użyciu przyjemny, o miłej woni. **Działa znakomicie w bólach reumatycznych różnych postaci**, specjalnie w reumatyzmie mięśniowym, lumbago, ischias, nerwobólach itp. W działaniu szybki i często pewny nawet w wypadkach, gdy inne leki skutku nie wywierały. Skuteczność Sapomentholu stwierdzają liczne poświadczenia lekarskie, jakoteż badania, czynione na klinice wiedeńskiej na oddziale III. Sposób użycia: Odpowiednie części ciała naciera się silnie, poczem owija takowe watą lub flanelą.

Do nabycia we wszystkich aptekach, po cenie za mały słoik Kor. 1.60, za duży Kor. 6.—. Tylko w oryginalnych słoikach.

Preparata powyższe są do nabycia we wszystkich aptekach. Skład główny w aptece WP. Piotra Mikolascha.

Uprasza się celem otrzymania wyrobu właściwego, przepisując używać zawsze formułki: **oryginal. Matula.** Nazwy, marka ochronna i opakowanie prawnie zastrzeżone. Broszury i próbki dla Panów Lekarzy gratis i franco przesyła Laboratorium i Fabryka przetworów farmaceutycznych **EUGENIUSZA MATULI w Radomyślu Wielkim.**

Najpiękniejsze tablice dla PT. Lekarzy,

napisy z liter dla szpitali, sanatoryów itp., roboty lakierownicze (ściany i przyrządy lekarskie) wykonuje

Zakład Leona Appla

Lwów — Pasaż Hausmana.

Krajowe Wody Mineralne

i przetwory zdrojowe ze zdrojów:

Burkutu
Iwonicza
Krościenka
Krynicy
Morszyna



Rabki
Rymanowa
Szcawnicy
Wysowej
Żegiestowa

zastępują wszystkie wody obce.

Do nabycia po cenach najtańszych w każdej ilości w Składnicy wód kraj. Związku zdrojowisk i uzdrowisk we Lwowie, ul. Romanowicza 9. parter. Telefon Nr. 895.

Rozsyłka z c. k. Zakładu zdrojowego w Krynicy.

Główne zastępstwo sprzedaży wód Szcawnicy.

K. ZIELIŃSKI OPTYK I MECHANIK

Kraków, Rynek gł., A-B, I. 39.

poleca Wnym Panom P. T. Okulistom swoją, pierwszą na Galicyę, szlifiernię szkieł optycznych,

urządzoną podług systemu metrycznego z popędem motorowym. Jako specjalność szlifuje wszelkie soczewki kombinowane z szkła białego, dymnego i niebieskiego. Zarazem poleca swój magazyn obficie zaopatrzony we wszelkiego rodzaju wyroby optyczne, aparaty elektryczne lekarskie i t. p. Utrzymuje w znacznym wyborze sztuczne oczy ludzkie.

Magazyn i pracownia wyrobów złotych i srebrnych

Adam Batko

Lwów, Kopernika I. 12.

Przyjmuje laski, papierońnice, torebki do naprawy itp. po cenach najtańszych.

Zakład artystyczno - rytowniczy

Maks Glaserman

Lwów, ul. Sykstuska 17. — Telefon 1585.

poleca

P. T. Lekarzom tablice i napisy emaliowane, trawione na szkło, marmurze i mosiądzu, oraz stampilie, pieczęcie itp.



SANATORYUM

DLA CHORYCH PSYCHONERWOWYCH

LWÓW, „NAD ŻELAZNĄ WODĄ“.

Przyjmuje się chorych, dotkniętych wszelkimi postaciami chorób umysłowych, tudzież psychonerwicami padaczkowemi, hysterycznymi i choreatycznymi, jak również alkoholistów i morfinistów. — Zbudowane i urządzone na wzór sanatoryów zagranicznych, daje sposobność stosowania wszelkich najnowszych środków i sposobów leczniczych, a szczególnie kąpiei przydużnych (Dauerbäder). — Postępowanie z chorymi z powodu ograniczonej liczby ściśle indywidualizujące. — Opieka domowa. Obfitość rozrywek. — Staranie o odpowiednie zajęcie dla chorych. — Możliwie największa swoboda.

Cena 10 K za dobę i więcej. Bliższe szczegóły na żądanie.

DR. JAN ŚWIĄTKOWSKI, kierujący lekarz.

Od kilku lat przez lekarzy z znakomitym skutkiem zalecany

Wyciąg szpikowy do kąpiei

Mgr. I. Bojarskiego

do nabycia we wszystkich aptekach
Główny skład wysyłkowy J. HAY, ck. nadw. dost., Lwów.

Cena za flakon 75 hal.

Światowej sławy

źródła

VICHY

własność francuskiego państwa.

Administracja: PARYŻ — Boulevard des Capucines 24.

polecane przez powagi lekarskie:

Célestins: w chorobach nerek, cierpieniach dróg moczowych, dnii i cukrzycy.

Grande-Grille: w kolkach wątrobnych i kamykach żółciowych w zastojach w zakresie organów jamy brzusznej

Hôpital: we wszystkich niestrawnościach.

Przetwory: Sole do kąpiei i picia - - - - - pastylki:

Składy we wszystkich handlach wód mineralnych i aptekach.

Prawdziwe tylko wtedy, gdy kapsle i etykiety noszą firmę źródła.

Należy zawsze podawać dokładnie nazwę żądanego źródła.

Pijcie i żądajcie wszędzie światowej sławy

PIWA SŁODOWEGO

(Doppel - Malz - Eier) — marki „Schwanenhof“

z Mieszczańskie Browaru w Litomierzycach (Czechy)

Rok założenia 1720.

Powagi lekarskie zalecają to piwo przeciw niedokrewności, złemu trawieniu, brakowi apetytu, słabemu odżywianiu ciała. Dla swych wybitnych higienicznych własności ten ulubiony napój podawany jest stale w licznych rodzinach arystokratycznych. Baczność na markę „Schwanenhof“.

Jedyny Zastępca dla całej Galicji i Bukowiny oraz skład w beczkach, butelkach i syfonach

Michał Balas, ul. Raźmierzowska 41. we Lwowie

Telefon 1523.

JODTRANOL (Matula)

Likier **jod-** peptonowy składu 0.60% **jodu**, dobrego i przy-
żelazisto Fe, 0.10 Mn i 0.03% **jodu**, jennego smaku,
w działaniu **w zupełności ran. (Ol. Jecor.s).**
zastępuje

Sposób użycia: jak Liq. Mangano ferri peptonati. Cena 2 K 60 h.

Polecane przez Światne Towarzystwo lekarskie krakowskie.

Z pomiędzy dziś znanych przetworów żelazistych jest najłatwiej strawnym i nie psującym zęby środkiem

Liquor mangano ferri peptonati

składu 0.60% Fe i 0.10 Mn wyrobu

aptekarza D. MATULI w Podgórzu (Kraków).

Polecany jako środek lekko strawny, pobudzający apetyt w blednicy, niedokrwistości, zimnicy, w żoźlach, kobiecych i nerwowych cierpieniach.

Sposób użycia: Dzieciom od lat 12 daje się 2 razy dziennie po łyżeczce od kawy z mlekiem; osoby dorosłe używają 2-3 razy dziennie po łyżce stołowej

Na składzie w każdej większej aptece. Cena 2 Korony 40 halerzy. Dwie flaszki posyłam franco.

Karol Domiczek

elektrotechnik - mechanik

Lwów, Sykstuska 23. — Telefon 349.

urządza światło elektryczne i przenoszenie siły, wyciągi, zamki, zegary, dzwonki, wodowskazy elektryczne, telefony, gromochrony, ubezpieczenie domów i kas przed włamaniami własnymi wypróbowanymi sposobami. Do starca i poprawia aparaty lekarskie i maszyny do pisania. Skład świeczników. Wzorowa pracownia fabryczna dla robót nowych i napraw w zakresie mechaniki i elektrotechniki wchodzących.

Michał Płoński Lwów, pl. Kapitulny 3.

(były długoletni współpracownik firmy I. Drexler i Synowie)

poleca najtaniej: Stołową bieliznę, Chusteczki, Ręczniki, Ściereczki Bieliznę damską, męską i dziecięcą, Szyfony, Pończochy, Skarpetki, Bieliznę na pościel, Kołdry, Materace, Poduszki, Sienniki, Koce wełniane i bawełniane, Kapy pikowe i trykotowe, Drelichy na liberyę, Płócienna kolorowe, Nankiny na wyspy, Materye jedwabne, wełniane i bawełniane na pokrycie kołder itp. artykuły. Przyjmuje kołdry i materace do przerabiania. — Cenniki i próbki na żądanie

Fabryka chemiczna „Laokoon” Lwów

JODOCON

PEPTONUM JODATUM.

Preparat jodowy — chemiczne połączenie Jodu z peptonem (peptonum e carne). Połączenie to nie rozszczepia się w przewodzie pokarmowym — ale zostaje jako takie przez organizm wessane. **Rozszczepianie następuje dopiero w tkankach**, wskutek czego nie powoduje zaburzeń w narządzie trawienia. Zastosowanie **wskazane w wypadkach, gdzie organizm dłuższy czas pod działaniem Jodu zostawać powinien.** — Jodocon wprowadzamy w handel w tabletkach, zawierających 0·05 jodu, posiadającego własności lecznicze 0·2 jodku potasowego.

Rurka z 20 tabletkami 3 kor.



Wyrabia i poleca:

płyny wyjąłowane do wstrzykiwań podskórnych — do każdego pudełka dołączamy **pilniczek**.

Dra Wewiórskiego *Alkarsodylum purum* — pudełka niebieskie — każda ampułka zawiera 0·05 Natr. kakodylicum.

Neo-Alkarsodylum — pudełko różowe, każda ampułka zawiera 0·05 Natr. metyloarsenic.

Dra Wewiórskiego *Alkarsodylum ferat.* — po 0·05 Ferrum kakodylic.

Dra Wewiórskiego *Alkarsodyl. modific.* po 0·05 Atoxyl.

Dra Wewiórskiego *Chinin. kakodylic.* — łączy własności chininy i arseniku.

Ostrzegając przed naśladownictwami, polecamy wyraźnie ordynować:

Alkarsodylum Laokoon.

--- APTEKA ---

i Laboratorium chemiczno-farmaceutyczne

SZYMONA HAYA

c. i k. dostawcy nadwornego we Lwowie - - -

wyrabia i poleca swoje wyjąłowane płyny do wstrzykiwań podskórnych w zatopionych rurkach (ampoules). — Do każdego pudełka dołączam pilniczek.

Aether depur. c. camph. 0·10

Arsacetin 0·10

Camphor 0·10 c. Ol. amygd.

Cocain hydrochl. Merck 0·01. 0·02

Coffein. natr. benzoic. 0·10

Coffein. natr. salicytic 0·20



Ergotin Bombellon 0·50—1·00

Morphium mur. Merck 0·01—0·02

Natr. kakodylic. 0·05

Natr. methylarsen 0·05

Novocain 0·02 Adrenalin qtt I

Strychnin nitr. 0·001.

Wszelkie inne kombinacje wykonuję na zamówienie w najkrótszym czasie.

Uprasza się, celem otrzymania wyrobu właściwego, przepisując, używać zawsze formułki: ORIGINAL „HAY“

Zawiadomienie.

Zawiadamiam P. T. Lekarzy, że Zakład swój zaopatrzyłem w najnowsze maszyny do ostrzenia, polerowania i aparaty do niklowania — tak, że jestem w możności wszystkim wymogom swoich odbiorców zadość uczynić. — Utrzymuję na składzie wielki wybór wszelkich artykułów w zakres nożownictwa wchodzących, wyrobów własnych, angielskich i amerykańskich. — Dziękując za dotychczasowe względy — polecam się nadal łaskawym względem P. T. Odbiorców, nadmienając, że ceny są przystępne.

Jan Lauruk
Zakład nożowniczy Lwów, Halicka 6.



MATTONIEGO GIESSHÜBLER

naturalna szczawa alkaliczna

jako źródło lecznicze od lat setek uznana we wszelkiego rodzaju niezżytach przewodów oddechowych i narządów trawienia, w gościcu, katarze żołądka i pęcherza. Nieoceniona dla dzieci, rekonwalescentów i podczas brzemienności.

Henryk Mattoni

KARLSBAD — FRANCENSBAD
WIEN — — BUDAPESZT



SANATORYUM Dr. K. DŁUSKIEGO

w Zakopanem

dla chorych piersiowych

otwarte przez cały rok.

Piękny widok na TATRY. Wystawa pokoi południowa. — Centralne ogrzewanie, elektryczne oświetlenie, wodociąg gorącej i zimnej wody na wszystkich piętrach, winda elektryczna, kamera dezynfekcyjna, pokoje izolacyjne dla chorób zakaźnych, odkażanie naczyń, pracownia Röntgena.

Czytelnia, sala teatralna, kaplica, telefon, telegraf, poczta i konie w Zakładzie.

Ceny bardzo umiarkowane, od 11 koron za mieszkanie, utrzymanie i kurację.

Rządowo  uprawniona
Fabryka wód mineralnych
sztucznych i specjalnych leczniczych

pod firmą

K. RZAÇA i CHMURSKI

w Krakowie, ul. św. Gertrudy 4.

wyrobia pod kontrolą Komisji Przemysłowej Tow.
Lek. Krak. polecane przez toż Towarzystwo

Wody mineralne

odpowia lające składem chemicznym wodom: Biliskiej, Giesshüblerskiej, Selterskiej, Vichy, Marienbadzkiej Homburg, Kissingen, tudzież

specjalnie lecznicze

jak: litową, bromową, jodową, żelazistą, kwaśną oraz normalne wody mineralne z przepisu Prof. Jaworskiego.

Sprzedaż cząstkowo w aptekach i drogueryach.
Cenniki na żądanie franko.

SEMMERING SANATORIUM

Rad. ces. Dra Vécsei

2 godziny od Wiednia. 900 m. nad p. m. Dla chorych na cierpienia nerwów i przemiany materii, szczególnie dla chorych na cukrzycę.



Maszyny na raty

wszystkich systemów oraz
pożycznicze poieca

A. MALIMON

LWÓW, UL. WAŁOWA L. 9.
Nauka szycia, haftu i pończosnictwa bezpłatnie. Nabywcom maszyn pożyczniczych gwarantuje roboty. Warsztat reparacyjny we własnym zarządzie. Ceny darmo opłatnie.

Zakład leczniczy dla zbo-

czeń mowy Wiedeń, Hierzinger Hauptstrasse 24. Tel. H. 249. — Leczy wszelkie postaci niemoty (głuchoniemota, głuchota), JAKANIE, bełkotanie, niewadliwe wymawianie, szeplenie, mowę nosową, zbożenia głosowe przy śpiewie i mowie, utratę mowy (aphasia), jakoteż niedorozwój umysłowy. Położenie piękne, wolne od pyłu, zdrowe. Wielki ogród. Wszelki komfort i wszelkie nowoczesne urządzenia higieniczne. Tuż w pobliżu szkoły ludowej, wydziałowe i średnie. Przystanek kolei elektrycznej i kolei miejskiej. Prospekty na żądanie darmo. Zgłoszenia przedpołudniem w Sanatorium lub w dniach powszednich: Wiedeń I. Rathausstrasse 8, I. piętro od 3—4. (Tel. 18512). Lekarz kierownik: M. U. Dr. Emil Fröschels.



Salzbrunner Oberbrunnen

leczy
nieżyty narządu oddechowego i narządu trawienia, kamienie żółciowe, cierpienia nerek i pęcherza, rozedmę, astmę, jakoteż następstwa grypy.
Wysytka: GUSTAW STRIEBOLL, Bad Salzbrunn, Śląsk.



DARMO

i franko
próbki
dla P. P. Lekarzy

Prosimy P. P. Lekarzy, aby raczyli zwracać uwagę chorych na naszą markę światową OLLA i ją polecać.

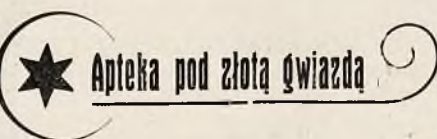

Piotra Mikolascha

we Lwowie

wyrobia:

Syrup sulfogwajakolowy

i Syrup sulfogwajakolowy z kołą

Syrup Sulfogwajakolowy kosztuje K 2-00

„ „ z kołą „ „ 2-50
Wydaje się tylko na przepis lekarski.

Poleca ustalonej sławy wina lecznicze przez dra Karola Mikolascha pierwsze w Austrii w roku 1870 wprowadzone. Wino Chinowe, Chinowo-żelaziste, Kaskarowe, Condurango, Borówkowe, Rumbabarowe, Pepsynowe, Cola, Peptonowe, Malaga, Tokaj stary, Cognac najlepszy. Zaopatrzone atestami pierwszorzędnych powag lekarskich i naukowych. Główny skład wszystkich specyfików krajowych i zagranicznych.

5% na dochód funduszu dla wdów i sierot po lekarzach.

GUSTAW SZANCER

aptekarz w Skolem poleca:

Syrupus kalii sulfogwaiacolic codeinatus

Zawiera w 100 częściach 10 procent kalii sulfogwaiacolic i 0-20% Codeini muriat: Merck.

Zastępuje w zupełności wyroby obco krajowe, jak: Sirolin, Sorisin i tym podobne.

Każda flaszka Syropu zaopatrzona dziesięcioma markami halerzowymi Towarzystwa Samopomocy Lekarzy w Krakowie.

Dotychczas zużyto na fundusz dla wdów i sierot po lekarzach 290.000 znaczków za kwotę 2.900 koron.

Cena flaszki 2 korony.

5% na dochód funduszu dla wdów i sierot po lekarzach.

Niniejszem mam zaszczyt zawiadomić Panów Lekarzy, że już otworzyłem

APTEKĘ przy ul. Hetmańskiej (Hotel Victoria).

ANTONI GROBLEWSKI.

GŁOS LEKARZY

DWUTYGODNIK, POŚWIĘCONY SPRAWOM ZAWODOWYM LEKARSKIM, DEONTOLOGII LEKARSKIEJ I ZAGADNIENIOM Z ZAKRESU MEDYCZYNY SPOŁECZNEJ.

SUBWENCYONOWANY PRZEZ IZBĘ LEKARSKĄ WSCHODNIO-GALICYJSKĄ.

:: WYCHODZI PIERWSZEGO I PIĘTNASTEGO KAŻDEGO MIESIĄCA. ::

REDAGUJE KOMITET.

REDAKTOR NACZELNY: DR. SZCZEPAN MIKOŁAJSKI.

ADRES W SPRAWACH REDAKCYJNYCH I ADMINISTRACYJNYCH:

DR. SZCZEPAN MIKOŁAJSKI
LWÓW, UL. ŚNIADECKICH 6.

:: :: TELEFON NR. 48/VI. :: ::

PRENUMERATA ROCZNA WYNOŚI 6 KORON :: W ROSYI 3 RUBLE ::
W NIEMCZECH 6 MAREK :: WE FRANCYI 6 FRANKÓW.

WSZELKIE PRZESYŁKI PIENIĘŻNE ADRESOWAĆ NALEŻY:
DR. JAKÓB MOSZKOWICZ, LWÓW, UL. AKADEMICKA 28.
KONTO CZEKOWE POCZT. KASY OSZCZĘD. NR. 39.786.

W JEDNOŚCI SIŁA!

TREŚĆ: Wyzwanie do walki. — O udział Galicyi w Najwyższej Radzie zdrowia. — Spirytyści. — Dr. Szczepan Mikołajski. Kasy chorych w Galicyi. — Reforma państwowej ustawy sanitarnej. — Sprawozdanie z czynności Izby lekarskiej wschodnio-galicyjskiej. — Kronika.

Wyzwanie do walki.

Rezolucya XVIII. Wiecei Izb lekarskich w sprawie kas chorych opiewa:

Zwyczajny XVIII. Wiecei Izb lekarskich, zebrany w Gracu w dniu 27. września 1912 oświadcza, jako powołany reprezentant ogółu lekarzy w Austrii, że nieodmiennie obstate przy stanowisku, od dawna zajętem i że obowiązek ubezpieczenia na wypadek choroby ma odpaść przy sumie rocznych dochodów w kwocie 2.400 kor. Już przewidziane w projekcie rządowym sformułowanie granicy dochodu wykacza bardzo poza rzeczywistą potrzebę. Jednak z tem większem zaniepokojeniem powziął ogół lekarzy wiadomość o uchwałach, zapadłych w ostatnich dniach w podkomitecie Komisji dla ubezpieczenia społecznego. Uchwały te są równoznaczne z rozszerzeniem ubezpieczenia na wypadek choroby bez żadnej granicy i to nie tylko na wszystkich robotników i funkcyjnaryusz bez względu na granicę dochodu, lecz zarazem uchwały te przyjmują możliwość rozszerzenia ubezpieczenia chorych w drodze rozporządzenia na całą ludność.

Te propozycje są nie do przyjęcia dla lekarzy. A wzburzenie, przez nie wywołane, znacznie jeszcze powiększa nieszczerść kół prawodawczych. Z pozoru bowiem zatrzymuje się granicę dochodu, ale w rzeczywistości przez luki ustawy i przez drogę rozporządzenia umożliwia się zniesienie wszelkiej granicy dochodu. Przedstawiciel rządu przy debatach w Komisji dla ubezpieczenia społecznego zwrócił z naciskiem uwagę na te luki i obejścia i gorąco zachęcał do skorzystania z nich.

Przez to narażono ogół lekarzy na pokrzywdzenie przez ustawę, a nadto na dowolność władz administracyjnych.

Na takiej podstawie nie może się rozwinąć pożyteczne współdziałanie lekarzy z kasami chorych. Przyjęcie i przeprowadzenie takich propozycji i uchwał oznacza ekonomiczną i społeczną klęskę stanu lekarskiego i znosi wolne wykonywanie zawodu lekarskiego.

Plany te wyzywają lekarzy do jak najostrzejszej obrony. Popęd samozachowawczy zmusza ogół lekarzy w Austrii do walki z tymi planami wszelkimi środkami, będącymi do dyspozycji i do przeszkadzania ich wykonaniu.

O udział Galicyi w Najwyższej Radzie zdrowia.

Na jednym z ostatnich posiedzeń Izby lekarskiej wschodnio-galicyjskiej wznowił dr. Papée dyskusję nad udziałem przedstawicieli Galicyi w Najwyższej Radzie zdrowia i przedłożył wniosek, aby Izba poczyniła starania o powołanie przy zbliżających się mianowaniach na dalsze trzecie także z Galicyi członków Izb lekarskich. Wnioskodawca podniósł, że z innych krajów rząd zamianował członków Izb lekarskich członkami Najwyższej Rady zdrowia, uznał więc zasadę, że w tem ciele doradcem ministerstwa spraw wewnętrznych należy uwzględnić organizację ustawową lekarzy praktyków. W Galicyi jednak Izby lekarskie zupełnie pominięto a błąd ten należałoby naprawić obecnie, gdy nowe nominacje wkrótce mają nastąpić.

AUTO-AERO

Kupującego automobil „Fiat“ wyuczmy bezpłatnie kierowania wozem aż do uzyskania patentu szoferkiego.

Największe w kraju przedsiębiorstwo automobilowe.

GARAGE-BOKSY

Pierwszorzędne warsztaty reparycyjne, urządzone według ostatnich wymogów techniki.

Samorodne spajanie, wulkanizator uniwersalny, parowy, amerykańskie maszyny do obróbki metali, z popędem elektrycznym. — Pierwszorzędne siły fachowe. — Stacja benzyny i smarów dzień i noc otwarta. — Czyszczenie wozów. — Magazyny wszelkich przyborów automobilowych. — Na żądanie wysyłamy specjalistów inżynierów i monterów.

Telefon 163.

AUTO-AERO

Lwów, ulica Chocimska.

Wyłączne zastępstwo światowej sławy

automobili

„FIAT“

Właściciel firmy: JAN NOWORYTA.

Adres telegraficzny: Autero, Lwów.

Nowość!

PLANTACOL

Syrup z Plantago lanceolata, jedyny wypróbowany i niezawodny środek przeciw kokluszowi u dzieci, nie zawierający żadnych narkotyków — jak również

Laboratorium chemiczno-farmaceutyczne Apteki pod „Hygiea“ EMILIA JEZERSKIEGO dz. B. SCHEINBACH, Lwów, ul. Gródecka 30. — Telefon 1181.

Nowość!

Syrup Sulfoguajakolowy z Plantago i kodeiną przeciw kaszlowi, katarom i zaflegmieniu płuc u dorosłych poleca PT. Panom Lekarzom do ordynacji

FUTRA

wszelkiego rodzaju w doborowych gatunkach ŻAKIETY dla Pań, BOA, ZARĘKAWKI według najnowszych wymogów wykonuje

FIRMA:
ANDRZEJ KUŹMIŃSKI
LWÓW, WAŁOWA 9 (Gmach Banku Lwowskiego).

Uzupełniając wywody dra Papée'go, przypomniał dr. Mikołajski, że Galicya przy poprzednich mianowaniach co do liczby przedstawicieli została pokrzywdzona, przyznano jej bowiem tylko 6 reprezentantów na ogólną liczbę 46 członków Najwyższej Rady zdrowia. Wskutek usilnych starań Izby lekarskiej wschodnio-galicyjskiej Koło polskie i prasa nasza już wówczas zaprotestowała przeciw takiemu lekceważeniu kraju, stanowiącemu pod względem obszaru i ludności blisko trzecią część całego państwa przedlitawskiego. Wtedy rząd centralny przyrzekł Kołu polskiemu, że przy następnych mianowaniach zaspokoi słuszne żądania naszej reprezentacji. Trzeba więc teraz powołać się na te obietnice rządu a zarazem domagać się, aby w rozszerzonym gronie przedstawicieli Galicyi znalazło się miejsce dla reprezentantów Izb lekarskich.

Dr. Mikołajski radził tedy, aby stosowne przedstawienie przesłać do ministerstwa spraw wewnętrznych, do ministerstwa dla Galicyi, do Koła polskiego i do Namiestnictwa i by prezydium Izby w osobnej deputacji ustnie wyjaśniło rzecz namiestnikowi i protomedycowi.

Zanim jeszcze wniosek ten został wykonany, namiestnictwo, jak nas informują, dowiedziawszy się o treści uchwał Izby z pism codziennych, przesłało do Wiednia propozycję co do pomnożenia liczby reprezentantów Galicyi w Najwyższej Radzie zdrowia i jest nadzieja, że propozycję tę rząd uwzględni.

Jeśli tak się stanie, Izba lekarska wschodnio-galicyjska zaskarbi sobie nową zasługę wobec lekarzy w kraju i wobec społeczeństwa. W każdym razie złożyła dowód, że czujnie stoi na straży ogólnych interesów kraju i potrzeb sanitarnych.

Tyle razy już w ostatnich czasach z naciskiem wskazywano, że Galicya jest niejako przedmurzem państwa przeciw nawale groźnych zaraz, nadciągających od wschodu. I gdy od granic Azji pochodzi straszny dżuma, lub cholera, wtedy państwo z niepokojem patrzy ku Galicyi, czy zdoła ona postawić zaporę przeciw nadciągającemu wrogowi. W zwykłych nawet czasach zpoza granicy rosyjskiej stale importuje się ospę i inne epidemiczne choroby, nie mówiąc już o epizootycach, które w pasie granicznym utrzymują służbę policyjno-weterynarską w ciągłym pogotowiu.

Galicya jest też siedzibą różnych endemji, niebezpiecznych dla innych krajów państwa. Tyfus plamisty i czerwonka są poniekąd specjalnością Galicyi.

Ożywiony ruch emigracyjny stanowi czynnik, ułatwiający rozpowszechnienie zaraz poza granice kraju.

Choćbyśmy więc zapomnieli o wielkim obszarze kraju i licznej jego ludności, dorównującej ludności całej Bułgarii i Serbii razem wziętych, to już szczególne warunki sanitarne Galicyi uzasadniają żądanie, by jej przy mianowaniu członków Najwyższej Rady zdrowia gorzej nie traktowano, niż jaką Styryę lub Austryę dolną.

Najwyższa Rada zdrowia ma bardzo ważne zadanie do spełnienia. Wydaje opinię o wszelkich projektach ustaw, odnoszących się do spraw sanitarnych. Często w tych sprawach także i sprawy zawodowe lekarzy wchodzi w rachubę. Tak np. w ustawie o zwalczaniu chorób zakaźnych potrącono o kwestye ważne dla lekarzy praktyków, mianowicie o wynagrodzenie za donoszenia o chorobach zakaźnych i o zabezpieczenie lekarzy i ich rodzin na wypadek choroby lub śmierci wskutek zakażenia się podczas służby epidemicznej. Najwyższa Rada zdrowia ma głos wpływowy przy uregulowaniu stosunków techników dentystycznych, przy reformie kodeksu karnego i w wielu innych zagadnieniach, niemałego znaczenia dla ogółu lekarzy. Nadto ocenia ona kwalifikacje kandydatów, ubiegających się o posady rządowe.

We wszystkich tych sprawach Izba lekarska i jej reprezentanci są najwięcej kompetentnymi

Spodziewamy się więc, że czynniki powołane będą się liczyły z tymi rzeczowymi argumentami i mając na oku dobro publiczne, przychyliły się do wniosków Izby lekarskiej wschodnio-galicyjskiej.

Przedewszystkiem zaś oczekujemy w tym duchu inicjatywy skutecznej od protomedyka dra Lachowicza, który tu po raz pierwszy będzie miał sposobność okazać dbałość gorliwą o interesy zdrowotne kraju i o interesy stanu lekarskiego.

Memoryał Izby lekarskiej wschodnio-galicyjskiej do Koła polskiego.

(Referat dra Papée'go.)

W roku 1909 dokonana została reorganizacja Najwyższej Rady zdrowia, polegająca na rozszerzeniu zakresu działania tej instytucji, podzielonej odtąd na kilkanaście fachowych sekcji, załatwiających samoistnie przydzielone im czynności i na powiększeniu liczby członków z 20 do 41, w końcu do 49 członków.

Ponieważ obecnie ma nastąpić ukonstytuowanie Rady na nowy okres trzyletni, podpisana Izba pozwala sobie zwrócić uwagę Wysokiego Koła polskiego, że przy dokonanej reorganizacji spełniono tylko częściowo życzenie, wyrażone przez Koło lekarskie. Na 49 bowiem członków Rady, zasiada w niej stosunkowo do narodowości 35 Niemców, 6 Czechów, 5 Pola-

ków, 2 Rusinów i 1 Włoch, w stosunku reprezentacji krajów koronnych Austria niższa wraz z Wiedniem ma 24 członków, Czechy 8, Galicya 6, Styrya 4, Morawy i Tyrol po 2, Tryest, Śląsk i Górna Austria po 1; na 17 zaś sekcji, na które Rada jest podzieloną, w 7 nie zasiada żaden z Polaków.

Z zestawienia tych liczb wynika, że kraj nasz jest pokrzywdzony co do zastępstwa swych interesów w najwyższym organie doradczym. Stosunek ten bowiem nie odpowiada ani obszarowi i zaludnieniu kraju, który stanowi $\frac{1}{4}$ część Monarchii, ani jego rozlicznym a odrębnym potrzebom sanitarnym; pozostaje on przecież w odmiennych warunkach ekonomicznych i społecznych, o których powinni rozstrzygać ludzie, stosunki krajowe dokładnie znający, jest siedliskiem epidemii, często narażonym na zawlekanie ich od wschodu i chroni przed nimi całą Monarchię i ma przez to odrębne stosunki sanitarne; za małą zaś ilość członków Polaków sprawia, że pewne sekcye Rady nie mają wcale polskiego zastępcy.

Uwzględniając te wszystkie okoliczności, należałoby żądać w stosunku cyfrowym dla naszego kraju 12 mandatów.

Drugim momentem, którego przed trzema laty również nie uwzględniono jest to, że wśród członków Rady z Galicyi nie ma zastępcy z grona Izby lekarskiej.

Pominięcie to musimy uważać z tego powodu jako niesłuszne, że w Izbach koncentrują się z natury rzeczy wszystkie sprawy zawodowe, stanowiące wszakże osobną sekcję w Najwyższej Radzie zdrowia. Ponadto w myśl ustawy Izby lekarskiej są powołane do obrad i uchwał, dotyczących się rozwoju higieny publicznej i urządzeń sanitarnych i obowiązane do dawania władzom wyjaśnień i wspierania ich w tych wszystkich sprawach. Wynika już zatem z treści ustawy, że Izby lekarskie temi sprawami zajmować się powinny; a kwestyi nie ulega, że podpisana Izba w tych wszystkich sprawach nie tylko zawodowych, ale mających ogólne znaczenie społeczne, bierze żywy udział; głos jej zatem doradczy w Najwyższej Radzie zdrowia, oparty na znajomości stosunków, może tylko korzystny wpływ mieć na omawianie i opiniowanie potrzeb sanitarnych krajowych, których załatwienie w mnogiej części zależy od rządu centralnego.

W myśl tych wywodów podpisana Izba lekarska prosi Wysokie Koło polskie, aby przez interwencję w Ministerstwie spraw wewnętrznych wyjednać zechciało:

1. Pomnożenie liczby członków Polaków w Najwyższej Radzie zdrowia.

2. Przy obecnie nastąpić mającej nominacji zapewnić jedno miejsce dla reprezentanta z grona podpisanej Izby lekarskiej i pozwała sobie wyrazić nadzieję, że Wysokie Koło, uwzględniając przedstawione motywa, sprawiedliwe życzenie Izby u Wysokiego Rządu przeprowadzi.

Epidemia spirytystyczna na Śląsku.

W Krakowie toczy się proces o zbrodnię bluźnierstwa przeciw robotnikom, zajęтым w kopalniach śląskich a urządzającym seanse spirytystyczne.

Spirytystyczne wierzenia przybrały wśród górników śląskich postać sekty religijnej, pozyskującej coraz nowych zwolenników, a zebrania tych sekciarzy dają obraz epidemicznie szerzącego się obłędu.

Ciekawe szczegóły z życia tej sekty podała p. D. Kłuszyńska w krakowskim „Naprzodzie”. Powtórzmy te jej informacje, które lekarzy zainteresują, jako spostrzeżenia z dziedziny psychopatyi mas.

„W mieszkaniach spirytystów — powiada autorka — odbywają się seanse, a uczestniczą w nich tak mężczyźni, jak i kobiety. Seans rozpoczyna się odśpiewaniem pieśni i odczytaniem biblii w polskim albo czeskim języku. Jeden z „braci” czyta równym, monotonnym głosem, tłómacząc zebranych głębokie myśli i słowa biblijne. Czytanie trwa dłuższą chwilę. Już podczas czytania niektórych z uczestników zaczynają drzeć na całym ciele, co można dokładnie obserwować, bo w izbie jest dosyć jasno, świeci się bowiem lampa. Mówią, że w tej chwili wstępuje „medya”, bo mylnie się wyrażają, że w uspiętego wstępuje medyum, a nie, że uspięty jest sam medyum. Oczywiście trzeba to położyć na karb braku wykształcenia i operowania obcemi i trudnemi dla nich wyrażeniami.

Następuje chwila ciszy, każdy siedzi osobno, nie dotykając się wzajemnie rękami, nerwy zebranych naprężone, niektórym pot kroplisty występuje na czoło.

Nagle zaczyna rzucać się, jakby w słabym napadzie epilepsji, „brat”, który czytał biblię, przymyka oczy, ręce zwisają bezsilnie, z pod powiek płyną łzy. Opowiada głosem kobiecym o ciężkich boleściach przed śmiercią, które przechodziła osoba, której duch inkarnował się w niego. Jednak po śmierci nie skończyło się wszystko, jak myślała za życia, teraz przebywa w przestworzach przepięknych i t. d. Znający stosunki domyślają się, że przez medyum J. przemawia duch Krystyny Michałkowej, zmarłej za życia na Śląsku górniczej.

„Rekord”

Lwów, Trybunalska 14. Tel. 2026/IV.

Zlecenia wykonuje się na żądanie także porą nocną. Pisanie na godziny w prywatnych kancelaryach.

Sprzedaż amerykańskich maszyn do pisania najlepszych systemów, jakoteż wszelkich przyborów do maszyn.

Michał Kmiciński

Pierwsza koncesyonowana fachowa szkoła szybkiego pisania na maszynie

rozpoczyna nowe kursa na podstawie zatwierdzonego przez c. k. Radę szkolną krajową planu nauki. Wpisy codziennie od godz. 9—1 i od 3—8.

Koncesyonowane biuro szybkiego przepisywania i powielanie pism

sporządza czystopisy i odpisy wszelkiego rodzaju pism, dokumentów kosztorysów i t. p. Gwarancja za dy kre yę i bezbłądne wykonanie.

Wogóle „wciela” się jej duch często na seansach. Powoli głos medyum słabnie, drgawki coraz słabsze, uśpiony przychodzi do przytomności, otwiera oczy i patrzy błędnym wzrokiem po obecnych. Tymczasem dostaje gwałtownego napadu jedna z „siostr”, która od początku seansu zachowuje się bardzo niepokojnie. Drgawki są tak silne, jak w napadzie ciężkiej epilepsji, drgają ręce i nogi, prężą się, rzuca nią co chwilę to w tył, to naprzód, aż przykro patrzeć. Zapada w głębokie uśpienie, w ciągu którego drgawki wprawdzie słabsze, jednak trwają ciągle, opowiada o cudach wszechświata, maluje obrazy, na które normalnie nie mogłaby się chyba zdobyć, bo jest to prosta kobieta. Mówi o rzeczach zupełnie abstrakcyjnych, z życiem codziennym nie stojących w żadnej styczności. Mówi nareszcie coraz słabszym głosem i trwa dłużej, dla obecnych męcząca chwila, nim następuje przebudzenie. Ręce lodowo zimne powoli się ogrzewają, na twarzy maluje się zupełne wyczerpanie, wyraz oczu zupełnie melancholijny. To medyum twierdzi, że ma zdolność jasnowidzenia. Widzi wzrokiem wewnętrznym na odległości nieograniczone, zgađuje, gdzie się znajdują w danej chwili pewne osoby.

Opowiadano mi, że jednego dnia mąż jej wyszedł z domu i miał iść do kopalni, tymczasem wypadło mu iść do sąsiedniej wsi. Gdy wrócił do domu, zapytała go się, czy tam rzeczywiście był, co zdumiony mąż potwierdził, dopytując się, skąd o tem wie.

Kiedy medyum S. jeszcze się nie obudziło, inna kobieta już zapadała w sen medyumiczny. Drgawki poprzedzają uśpienie, chwilami tak gwałtowne, że trzeba ją było podtrzymywać, żeby na podłogę nie upadła. W to medyum wcielił się duch księdza, który wymyśla zebranych za ich odstępstwo od świętej wiary, grozi karami piekielnymi. O ile poprzednim medyum nikt nie przerywał, z tym duchem zaczyna się dysputa. Jeden z obecnych tłumaczy duchowi, że źle się wybrał, jego panowanie skończone. Powoli i to medyum przychodzi do siebie, blade, zupełnie wyczerpane. Jeszcze jedna uczestniczka zaczyna drzeć, jednak do inkarnacji nie przychodzi. Seans kończy się bez spiewów, ze względu na spóźnioną porę.

Wszyscy uczestnicy seansu — szczególnie kobiety — byli zagorzałymi klerykałami, obecnie żyją pod znakiem spirytyzmu. Uderzają głębokie filozoficzne zdania, jakie wygłaszają. Podstawą ich rozumowania jest poznanie samego siebie i wyzwolenie się z pętów kleru. Nikt z ludzi nie może nad ich duszami przewodzić, należy kochać bliźnich i nikogo nie krzywdzić. Wyrabiają w sobie nadzwyczajną cierpliwość, boć życie duszy jest wieczne, a przebywanie tu na ziemi, to tylko przejściowy okres.

Spirytyści nie mają obrazów religijnych, uważają je za zupełnie zbyteczne, to też dziwnie uderza mieszkanie prostego człowieka z gołymi ścianami, bez „świętych obrazów”. Księża nie mają na nich żadnego wpływu, do kościołów nie chodzą.

Spirytyści dzieci nie chrzczą w kościele, co najwyżej robią to na swój sposób w domu. Śluby biorą cywilne i przeważnie występują z kościołów, czy to katolickiego, czy ewangelickiego. Jednak nie wszyscy bezwyznaniowi są spirytystami i nie wszyscy spirytyści już z kościołów wystąpili. Dlatego pewnymi liczbami operować nie można, jednak przypuszczalnie będzie ich około tysiąca na Śląsku. W samej Karwinie jest ich około 150 osób.

„Spirytyści nie piją, nie palą, nie grają w karty, ich życie rodzinne jest wzorowe pod każdym względem, żyją skromnie, nie mają wielkich na ogół potrzeb. Zapatrzeni w wszechświat, nie mogą mieć tej rzutkości, jaką mają ludzie żyjący życiem realnem”.

Kasy chorych w Galicyi.

(Ciąg dalszy).

Gródek Jagielloński.

INSTRUKCYA DLA LEKARZY KASY CHORYCH.

Art. 1. Lekarze kasy przez Zarząd, czy to stale, czy prowizorycznie mianowani, mają pełnić opiekę lekarską dla uczestników powiatowej kasy dla chorych, w przydzielonym okręgu teje kasy.

Art. 2. Każdy z lekarzy kasy jest obowiązany w porozumieniu z Zarządem oznaczyć i dotrzymywać u siebie w domu lub w lokalu kasy raz dziennie godziny ordynacyjne.

Art. 3. O zmianie swego mieszkania winien lekarz wcześniej Zarząd kasy zawiadomić.

Art. 4. W odpowiednich przypadkach udzielają lekarze pomocy swej uczestnikom kasy, odwiedzając chorych w ich

własnym mieszkaniu, a czas, ilość i jakość niezbędnych wizyt lekarskich oznaczają sami, przyczem pożytek i dobro chorych mają mieć na względzie.

Obowiązki swoje mają spełniać sumiennie, stosownie do złożonej przez nich przysięgi. Bez poprzedniego bezpośredniego badania chorego nie wolno temuż lekarstw zapisywać lub przeznaczać.

Art. 5. Możliwe spory i zażalenia lekarzy rozstrzyga Zarząd.

Art. 6. Przy ordynacjach środków leczniczych na koszt kasy, lekarze nie są krępowani obowiązującą farmakopeą i tylko uznaniem potrzeby i korzyści chorego kierować się powinni. Mają jednak obowiązek dla niezbędnej oszczędności przypisywać wszelkie środki terapeutyczne i lekarskie, o ile można w najprostszej i najtańszej formie i pojedynczej ekspedycji, oraz w niezbędnej ilości, oszczędzając wydatków kasy, o ile się to da bez ujmy dla chorego.

Środki pomocniczo-lecznicze, jak wody mineralne, kąpiele, łaźnie, bańki, kefir i wino, ordynowane przez lekarza, dostarcza Zarząd kasy.

Zalecanie pp. lekarzy wyjazdu chorego do miejsc kąpielowych, leczniczych lub wogóle na wieś dla świeżego powietrza, nie odejmuje choremu prawa do pobierania przepisanej zapomogi przez czas, jaki lekarz za potrzebny uznał.

Art. 7. Lekarz winien przestrzegać, by chorzy, którym stan zdrowia na to pozwalał, zasięgali jego porady w ambulatoryum w lokalu kasy, zaś tych, którzy w domu pozostać muszą, obowiązany jest lekarz w mieszkaniu odwiedzać, a uwiadomiony o takim chorym, musi się do niego od chwili uwiadomienia jak najrychlej, a najdalej w przeciągu dnia zgłoszenia udać, o ile zawiadomienie wpłynęło rano do godziny 10.

W przypadkach zwykłych, nie nagłych, w razie, gdy zawiadomienie wpłynęło po godzinie 10 rano, a lekarz nie jest w możności być tego samego dnia u chorego, musi go odwiedzić dnia następnego.

W przypadkach nieszcześcia, a więc nagłych, jest obowiązkiem lekarza kasy, nawet w godzinie ordynacyjnej, czy to swojej prywatnej, czy w godzinie ambulatoryjnej, niezwłocznie choremu pomocy udzielić, względnie do chorego wyjechać.

Gdyby wyjątkowo lekarz był przeszkodzony, musi wysłać natychmiast drugiego lekarza kasy, lub nawet innego lekarza.

Chorzy członkowie z okolicy Gródka Jagiellońskiego mają ile możności przybyć podwodą do Gródka Jagiellońskiego i otrzymają wynagrodzenie za podwodę, za potwierdzeniem lekarza, że pieszo przybyć nie byli w stanie.

Odwiedzanie chorego w mieszkaniu musi trwać aż do wyzdrowienia tegoż, albo oddania go do szpitala.

Stosownie do osnowy § 14 statutu, Zarząd na pisemne zlecenie lekarza kasy, odeszle chorego członka do najbliższego szpitala; ma to zastosowanie w przypadkach chorób zakaźnych, operacyjnych, ciężkich schorzeń, lub też dla braku dostatecznej opieki domowej.

Jeżeli zachodzi nagła potrzeba akuszerki, lekarz kasy nie krępując się, czy układ ze strony Zarządu z pewną akuszerką jest zawarty, zarządzi natychmiastowe zawezwanie którejkolwiek akuszerki, stosując się w wyborze teje do woli chorej; nawet przy normalnym przebiegu należy zachować wszelkie formalności, jak przy zwykłym chorym.

Kwit na wynagrodzenie akuszerki ma być koramizowany przez lekarza kasy przed asygnatą.

Art. 8. W razie potrzeby cięższych operacji, które tak odpowiedniego uzdolnienia, jak i lekarskiej liczniejszej asystencji wymagają, zależy od uznania lekarza odesłanie chorego do szpitala.

Art. 9. W razie koniecznej potrzeby, w szczególności, jeżeli chodzi o ważniejsze choroby oczu, lub o jaki skomplikowany wypadek, może lekarz wysłać chorego do specjalisty zamiejscowego, jednak w takim razie przysługuje mu tylko prawo do kosztów wizyty lekarskiej do wysokości 6 koron i zwrot kosztów kolei do Lwowa III. kl. i napowrót. Koszta wizyty lekarskiej będą tylko wypłacone za wykazaniem się potwierdzeniem odbioru tej kwoty przez dotyczącego specjalistę.

W razie sprawdzenia choroby zakaźnej u uczestnika kasy lub jego rodziny lekarz ma obowiązek w interesie kasy

poczynić wszelkie zarządzenia, aby ta choroba nie rozszerzyła się.

Art. 10. Za wykonanie wizyt lekarskich w domu chorego uczestnika kasy, który w miejscowości więcej jak 1 klm. od lokalu powiatowej kasy dla chorych w Gródku Jagiellońskim mieszka, pobiera konsulent kasy chorych w Gródku Jagiellońskim odszkodowanie w takiej wysokości, ile kosztuje dożółka do owej miejscowości tam i napowrót, za każdą następną pół godziny ponad obowiązkową godzinę 1 kor. dyety. Za dokonanie operacji należy się lekarzowi temu wynagrodzenie, wedle taryfy kolei państwowej.

Art. 11. Oprócz obowiązku leczenia do lekarza kasy należy:

a) Uznawanie zdolności lub niezdolności do pracy zawodowej chorych uczestników, lub znajdujących się w stanie rekonwalescencji, jak również uznanie symulacji choroby. Od orzeczenia lekarza w danym przypadku służy stronie interesowanej prawo odwołania się do c. k. lekarza powiatowego.

b) Lekarze kasy mogą na żądanie reprezentacji Zarządu skonstatować śmierć uczestników kasy chorych, jeśli chory umarł w opiece prywatnej.

c) Lekarze są obowiązani przybywać na posiedzenia Zarządu i mają w nich głos doradczy.

Art. 12. Z wyż wspomnianymi obowiązkami lekarza kasy chorych łączą się nieodzowne czynności kancelaryjne, a mianowicie:

a) Dokładne prowadzenie księgi zgłoszeń chorych i wypełnianie w niej odpowiednich rubryk, t. j. daty zgłoszeń i wyzdrowienia, (tej ostatniej, o ile to jest możliwym) imienia i nazwiska chorego, rodzaju choroby i sposobu leczenia.

b) Wypełnianie na świadectwach choroby (znajdujących się w rękach chorych) odpowiednich rubryk, a mianowicie rodzaju choroby, wedle lekarzy obowiązujących ustaw, dokładnej daty dnia, od którego chory członek kasy za zdolnego do pracy jest uznanym. W rubryce „uwaga“ zapisuje lekarz swoje spostrzeżenia wogóle, co do szczególnego zachowania się chorego, n. p. niewypełniania ordynacji i przedłużenia sobie tym sposobem choroby i t. p.

c) Wydawanie chorym, uznanym za niezdolnych do pracy zawodowej na odpowiednich blankietach raz na tydzień przekazów płatniczych do kasy, z oznaczeniem dokładnym dnia początku i końca niemożliwości do pracy. Jeden przekaz więcej jak na 7 dni opiewać nie może. W razie 3-dniowej choroby lub niezdolności do pracy, chory uczestnicy nie mają prawa do żadnego wynagrodzenia.

Po normalnie bez komplikacji odbytym porodzie należy się położnicom wynagrodzenie przez 4 tygodnie, rachując od dnia porodu.

Ze względu na określone statutem 20-to tygodniowe prawo uczestnika kasy do wynagrodzenia w razie choroby, należy ponowne zapadnięcie uczestnika na tę samą chorobę w przeciągu 8 tygodni od wyzdrowienia stwierdzone uważać za ciąg dalszy choroby pierwotnej, co się ma uwidocznić dodatkiem: „ciąg dalszy“ i przekazy płatnicze podpisywać tak, jakoby choroba nie była przerwana.

Uczestnicy, którzy sprządzili sobie chorobę rozmyślnie, albo przez zawiniony udział w bójkach, albo przez opilstwo, mają prawo tylko do bezpłatnej pomocy lekarskiej i poboru lekarstw, co lekarz ma obowiązek uwidocznić na karcie. Symulanci stosownie do § 15. statutu, obowiązani do wynagrodzenia kasie strat poniesionych, mogą być przez Zarząd kasy uznani za obowiązanych do wynagrodzenia kosztów dożółki na nich wyłożonych i straty czasu.

Chorego, do poboru wsparcia uprawnionego, powinien lekarz kasy co tydzień przynajmniej raz zbadać. Chorzy, mogący z domu wychodzić, mają w dniach, przez lekarza kasy oznaczonych przyjsć do lekarza w godzinach ordynacyjnych. Chorych nie mogących przyjsć do Gródka z powodu swego stanu zdrowia, odwiedzi lekarz w ich domu, o ile to jest potrzebnem ze względu na leczenie, jeżeli istnieje pewność, że są niezdolni do pracy.

d) Wystawienie choremu raz na tydzień poświadczenia niemożliwości do pracy, na podstawie którego asygnata mogłaby być udzieloną.

e) Środki terapeutyczne z aptek, jak również pomocnicze z biura kasy, wymienione w artykule 6 niniejszej instrukcji, zapisują lekarze na blankietach receptowych, dostarczanych im z biura, w których odpowiednie rubryki wypełniać powinni. W braku blankietu na każdym innym papierze, recepta lekarza dla uczestnika kasy na koszt tejsze może być zapisana, a gdy uczestnika leczy za zezwoleniem Zarządu inny lekarz, recepty musi podpisywać lekarz kasowy, o ile recepty odpowiadają wymogom art. 6., przed podpisaniem jednak musi przekonać się, czy uczestnik jest rzeczywiście chorym.

Chorych, leczących się własnym kosztem nie u lekarza kasy, winien lekarz kasy przed wyznaczeniem im zapomogi zbadać, celem przekonania się o stanie ich słabości.

f) Wystawianie na odpowiednich blankietach świadectw śmierci zmarłych uczestników kasy.

g) Przedkładanie Zarządowi kasy co miesiąc możliwie dokładnego sprawozdania z czynności lekarskiej, wraz z własnymi spostrzeżeniami, które do rozwoju i ulepszenia instytucji jako wskazówki posłużyć mogą.

Art. 13. Chory, zgłaszający się do lekarza kasowego, winien wykazać się, że jest uczestnikiem kasy. W przypadkach nagłych, nie cierpiących zwłoki, szczególnie w godzinach pozabiurowych Zarządu kasy, mają uczestnicy prawo zażądać pomocy od lekarza i bez wylegitymowania się. Lekarz w takim wypadku ma jak najszybciej zawiadomić biuro kasy, wraz z podaniem imienia i nazwiska chorego, daty i rodzaju choroby.

Jeśli chory uczestnik zgłosił się do biura kasy lub do lekarza przed 12 godziną w południe, to dzień ten liczy się jako pierwszy niezdolności do pracy. W razie późnego zgłoszenia się niezdolnego do pracy, liczy się niezdolność od dnia następnego.

Art. 14. Nieporozumienia pomiędzy chorym a lekarzem załatwia Zarząd, względnie Przewodniczący Zarządu.

Art. 15. Lekarz ustępujący z posady lekarza kasy, obowiązany jest w ciągu 14 dni od dnia ustąpienia licząc, złożyć w biurze kasy wszelkie wykazy, sprawozdania i wogóle wszystko, co połączone było z jego czynnością jako lekarza kasowego, w przeciwnym razie na koszt jego potrzebne wykazy sporządzone będą.

Art. 16. W sprawach niniejszą instrukcją nieobjętych, które jednak z działalnością lekarza kasy miałyby związek, wymagane jest wzajemne porozumienie lekarzy z przewodniczącym, lub tegoż zastępcą, by kasa chorych z pożytkiem dla społeczeństwa swe posłannictwo wypełniać mogła.

Art. 17. O ile służba lekarzy wchodzi w styczność ze służbą urzędników biura, o tyle powyższe postanowienia obowiązują także urzędników i funkcjonariuszy kasy.

Art. 18. Zażalenia członków kasy chorych na lekarzy, przyjmuje z reguły przewodniczący Zarządu, a wyjątkowo może każdy z członków Zarządu lub Wydziału nadzorczego takowe przyjąć, i wtedy do załatwienia przewodniczącemu przedłożyć.

Po otrzymaniu informacji od lekarza, przedkłada przewodniczący zażalenia na następnym posiedzeniu Zarządu, z wnioskiem co do załatwienia.

Przewinienie lekarza może być dwojakie:

a) fachowe, t. j. przez nieodpowiednie zastosowanie nauki i wiedzy lekarskiej;

b) administracyjne, t. j. przez zaniedbanie swoich obowiązków co do odwiedzenia chorych, co do urzędowania w ambulatoryum, niedotrzymanie godzin ordynacyjnych i wogóle zaniedbywanie obowiązków lekarskich, instrukcją niniejszą objętych.

Ad a) W razie dopatrywania się przez Zarząd przewinienia fachowego, jest tenże obowiązany zasięgnąć przed powzięciem uchwały opinii Izby lekarskiej i potem dopiero może powziąć umotywowaną uchwałę wyrażenia upomnienia, nagany, względnie nawet przystąpić do rozwiązania umowy z lekarzem.

Ad b) W razie dopatrywania się przez Zarząd przewinienia administracyjnego może Zarząd udzielić lekarzowi:

a) upomnienia;

b) nagany, która jednak może nastąpić dopiero po przynajmniej dwukrotnym poprzednim upomnieniu;

c) rozwiązać z lekarzem umowę, jeżeli kilkakrotne upomnienia i udzielenie nagany okazały się bezskutecznymi.

Uchwały co do upomnienia i nagany muszą być powzięte na poufnym posiedzeniu i mają być zaprotokołowane, jednak tak Zarząd, jak i funkcjonariusze kasy chorych są obowiązani do zachowania ich w tajemnicy urzędowej.

Oprócz postanowień w tej instrukcji zawartych, obowiązują lekarzy wszystkie postanowienia, jakie się do nich jako lekarzy w statucie, ustawie i pragmatyce służbowej odnoszą. Wszystkie inne dotąd co do lekarzy przez Zarząd powzięte uchwały tracą moc obowiązującą, o ile z tą instrukcją są sprzeczne.

Arh. 19. Instrukcja niniejsza obowiązuje wszystkich lekarzy kasy, od dnia uchwalenia jej przez Zarząd kasy.

Na rzecz Lwowskiego Towarzystwa Ratunkowego

ze sprzedaży **tutek** zdrowotnych

10% **Pierwsza Pomoc** **10%**
z żółtą watą,
pochłaniająca wszelkie szkodniki nikotyny.
Darmo! Próbkę w każdej trafice **Darmo!**
darmo do nabycia!

Gródek Jagielloński. Janów.

W Janowie pełni funkcję lekarza powiatowej kasy chorych w Gródku kol. Ignacy Szöps, który od 21. stycznia 1890 na tem stanowisku pozostaje.

Pobiera za swe usługi miesięcznie 16 K 66 h!

Wolny wybór lekarza po części istnieje, bo jeżeli kasa pozwala, wolno choremu iść do innego lekarza.

Za fiakra kasa zwraca koszty.

W razie choroby należy się lekarzowi urlop płatny.

Przeciętnie ma rocznie 60 do 70 chorych, przeważnie miejscowych.

Przy budowie wodociągów przyznano mu subwencję, której dotychczas jednak nie dostał.

Rawa ruska.

Lekarzem powiatowej kasy chorych w Rawie ruskiej jest dr. Emanuel Rose. Statut kasy wzorowany jest na ogólnym statucie dla kas chorych; § 10 regulaminu, odnoszący się do czynności lekarza brzmi:

L e k a r z k a s y.

Obowiązki lekarza kasowego są:

1. Skonstatowanie choroby członków, tudzież leczenie tychże, a względnie zalecanie im przejście do szpitala.

2. Wystawienie świadectw choroby i recept, tudzież przekazywanie potrzebnych środków terapeutycznych dla chorych członków, jakoteż zatwierdzenie świadectw choroby, przez mężów zaufanych wystawionych i widymowanie recept innych lekarzy, członków kasy pielęgnujących.

3. Kontrolowanie wszystkich chorych, jakoteż skonstatowanie tychże wyzdrowienia.

4. Wystawianie świadectw śmierci. Wystawianie świadectw choroby i śmierci ma nastąpić wedle formularzy (15 i 16). Świadectwa choroby takich członków, którzy podają, że się już zgłosili jako chorzy u funkcyjariusza kasy, wystawia lekarz z wypuszczeniem daty. Datę rzekomego zgłoszenia zanotuje tenże jako uwagę.

Każdy członek ma przy zgłoszeniu się chorym, względnie przy wizycie pokazać swą kartę legitymacyjną. Wystawione świadectwo oddaje się członkowi do przechowania, który takowe każdą razą w celu wypełnienia kuponu przedkłada.

Lekarz kasowy prowadzić ma „książkę meldunkową chorych“, zawierającą:

1. Nazwisko, mieszkanie i numer karty legitymacyjnej chorego.

2. Dzień, w którym leczenie się rozpoczęło.

3. Dzień, w którym leczenie się skończyło.

4. Rodzaj choroby.

O zachorowaniu członka ma lekarz kasowy natychmiast zawiadomić funkcyjariusza kasy z podaniem tegoż mieszkania celem wdrożenia kontroli.

Jeżeli członek w ciągu ośmiu tygodni po wyzdrowieniu powtórnie w tę samą chorobę popada, natenczas ma lekarz kasowy to na nowo wystawić się mającym świadectwie choroby przekreśleniem górnej połowy tegoż uwidocznic i ten kupon wypełnić, który wyraża dalszy ciąg pierwszej choroby.

Takich członków, którzy zgłosili się jako chorzy, których jednak lekarz uważa za zdolnych do pracy, należy odesłać z ich pretensjami co do zasiłku w chorobie do zarządu kasy.

Każdy chory członek ma być co najmniej raz na tydzień przez lekarza kasowego kontrolowany.

Jeżeli lekarz podejrywa chorego o udawanie choroby, to powinien on stosowne kroki poczynić celem skonstatowania, czy podejrzenie to jest uzasadnione.

Lekarz kasowy jest obowiązany oznaczyć godziny ordynacyjne, które zarząd poda do wiadomości członków.

Jeżeli lekarz kasowy wezwany zostaje do chorego, to powinien tenże temu wezwaniu jak najprędzej i o każdej porze zadość uczynić.

Lekarz kasowy jest upoważnionym, wystawić na wizytach „Tymczasowe świadectwo choroby“, przed rozpoczęciem się jednak wypłaty zasiłku w chorobie należy to świadectwo zamienić na drukowane według przepisane formularza.

Dla chorych, którzy samowładnie nazad do pracy wstąpili, należy skonstatować dzień wstąpienia do zatrudnienia i tylko wtenczas zasiłek w chorobie aż do tego dnia zostaje asygnowanym, jeżeli doniesienie o wyzdrowieniu względnie dotycząca wizyta, na której lekarz wstąpienie do pracy skonstatował, w bieżącym tygodniu choroby nastąpiła. We wszystkich innych wypadkach ma lekarz kasowy świadectwa choroby przy prezentowaniu tychże odebrać i funkcyjariuszowi kasy oddać a względnie zarządowi kasy sprawę zdać.

Chorzy, którym dozwolonem jest wychodzić, mają to po-

twierdzone na świadectwie choroby, przyczem należy uwidocznic porę dnia z oznaczeniem godzin.

Członkom, którzy sprowadzili sobie chorobę rozmyślnie lub przez zawiniony udział w bójkach i bijatykach lub przez opilstwo, należy wystawić świadectwo choroby i odciąć kupony tegoż. Świadectwo to ma lekarz po wyzdrowieniu choremu odebrać i funkcyjariuszowi kasy do dyspozycji przedłożyć. Również należy odebrać wystawione możebnie świadectwo choroby takim członkom, którzy chorobę udawają i załączyć takowe w doniesieniu, zarządowi kasy pod tym względem zrobić się mającym.

Rodzaje chorób, na świadectwie zapisywać się mające, należy nazwać tak, jak we formularzu II. statystyki chorób.

Recepty, przez lekarza kasowego wystawić się mające, zawierać mają nazwisko i numer karty legitymac. chorego, również należy na receptach uwidocznic, czy takowe wykonane być mają raz lub więcej razy. Środki terapeutyczne asygnuje lekarz; w razie potrzeby ma jednak zwrócić uwagę członków na to, aby asygnaty te widymowane zostały przez funkcyjariusza kasy.

Jeżeli chory wbrew zapatrywaniu lekarza żąda przewiezienia go do szpitala, w takim razie ma lekarz kasowy temu żądaniu tylko wtenczas zadość uczynić, jeżeli przez to kasa chorych większych wydatków mieć nie będzie.

W takich razach, jakoteż w razie, jeżeli przewiezienie do szpitala jest koniecznem, należy o tem zawiadomić funkcyjariusza kasy.

Lekarz kasy otrzymuje od funkcyjariusza kasy spis członków, którym duplikaty kart legitymacyjnych wystawione zostały. Tenże ma współdziałać, aby zapobiedz nadużyciu lub uszkodzeniu kasy chorych.

Warunki służbowe określa bliżej umowa pisemna, którą dosłownie przytaczamy:

U m ó w a.

Umowa, którą zawarto na dniu dzisiejszym między Zarządem powiatowej kasy dla chorych w Rawie z jednej a WP. Dr. Emanuelem Rose, lekarzem w Rawie zamieszkałym, z drugiej strony pod następującymi warunkami:

1. Uchwałą Zarządu powiatowej kasy dla chorych w Rawie z dnia 23. VII. 1905 uchwalono ze względu na wzrastającą ilość członków przyjąć obok ówczesnego lekarza kasy chorych bł. p. Nathana Kibitza jeszcze drugiego lekarza w osobie WP. dr. Emanuela Rosego. Po śmierci bł. p. Nathana Kibitza mianowany został WP. dr. Emanuel Rose uchwałą Zarządu z dnia 30. XII. 1906 stałym lekarzem powiatowej kasy dla chorych w Rawie, od którego to czasu WP. dr. E. Rose spełnia funkcję lekarza kasowego do dnia dzisiejszego.

Na posiedzeniu w dniu 10. X. 1907 uchwalił Zarząd kasy zawrzeć z WP. dr. E. Rosem, jako stałym lekarzem tutejszej kasy chorych, pisemną umowę, sporządzoną w obecności obu stron, która opiewa, jak następuje:

2. WP. dr. E. Rose zamianowany jest stałym lekarzem powiatowej kasy chorych w Rawie. W tym charakterze obowiązany będzie WP. dr. Rose udzielać rady i pomocy lekarskiej w razie choroby członkom tut. kasy chorych w miejscowościach: Rawa, Rata, Szabelnia, Kamionka wołoska, Zamek, Potylicz, Huta zielona, Prusie, Werchrata, Einsingen, Dziewięcierz, Siedliska, Hrebene, Bryczki, Borowe rawskie, Hujcze, Hołe rawskie, Pogorzelsko, Monasterek, a nadto w wypadkach chorób poważniejszych na żądanie ordynującego lekarza kasowego innego okręgu udzielać porady i pomocy lekarskiej także członkom kasy, przybywającym z innego okręgu lekarskiego, należącego do tut. kasy chorych, tudzież przeprowadzać badania na zlecenie Zarządu w wypadkach podejrzanych — bez pobierania od dotyczących członków wynagrodzenia.

Pomocy lekarskiej obowiązany będzie WP. dr. Rose udzielać członkom kasy chorych każdego dnia w okresie czasu swoich godzin, przez niego w porozumieniu z Zarządem kasy oznaczyć się mających. W razie jednak potrzeby obowiązany będzie WP. dr. Rose udzielać członkom pomocy lekarskiej także w innej porze dnia, a nawet w nocy, jakoteż odwiedzać chorych członków przy ich łożu. Podwoły do chorych członków obowiązany będzie WP. dr. Rose opłacać z własnych funduszków.

3. WP. dr. Rose zobowiązuje się sumiennie wypełniać obowiązki lekarskie i przestrzegać postanowień z § 10 regulaminu dla kasy chorych i instrukcji, przepisanych dla lekarzy kasy chorych, tudzież strzedz gorliwie interesów kasy chorych, oraz na żądanie Zarządu przedkładać mu sprawozdania i opinie lekarską o stanie zdrowia jej członków.

4. Zarząd kasy chorych zobowiązuje się strzedz powagi lekarza wobec członków i pracodawców, uwzględnić jego

Magazyn futer Juliana Solika we Lwowie
ul. Sobieskiego 4.

poleca na sezon zimowy wszelkie gatunki futer: damskie i męskie podług najnowszych fasonów, oraz kolje, czapki i zarekawki. Zakiety damskie z baranków krymskich, żrebiąt, astrachanów oraz materyo najnowsze na wierzchy w największym wyborze. — Ceny umiarkowane.

RAMOGEN

Marka słowna dla zgęszczonego mleka dla oseków według Biedert'a („BIEDERT's Rahmgemenge“).

Uznane za najlepsze, jałowe pożywienie mleczne do odżywiania zdrowych jakoteż do leczenia oseków i starszych dzieci z zaburzeniami w trawieniu.

Próbki i piśmiennictwo bezpł. przez

Oesterreichisch-ungarische Milchwerke in Linz a. D.

fachowe rady i do chorych członków kasy bez porozumienia się z WP. dr. Rose żadnych innych lekarzy nie wzywać; na posiedzenia swe będzie go Zarząd wzywał, udzielając mu głosu doradczego w sprawach, należących do jego zakresu działania.

5. Honorarium za wykonywanie czynności lekarza kasy chorych ustanawiają obie strony zgodnie w kwocie tysiąc dwieście (1.200) koron rocznie, a wynagrodzenie ryczałtowe za podjazdy w kwocie dwieście czterdzieści (240) kor. rocznie, którą to łączną kwotę 1.440 koron obowiązany będzie Zarząd powiatowej kasy chorych w Rawie wypłacać WP. dr. Rose z dołu w miesięcznych ratach po 120 koron. Ustanowiona powyżej płaca w miarę przyrostu członków kasy lub w miarę uznania zasług lekarza może być przez Zarząd kasy odpowiednio podwyższoną. Za odwiedzanie chorych członków, przebywających w innym okręgu lekarskim, w ich miejscu pobytu pobierać będzie WP. dr. Rose z tut. kasy chorych każdorazowo osobne odpowiednie wynagrodzenie, tak za koszt dojazdu, jakoteż za stratę czasu i udzielanie pomocy lek. w miarę oddalenia, straty czasu iłożonych trudów.

6. W razie zachorowania WP. dr. Rosego obowiązany będzie Zarząd kasy chorych na swój koszt ustanowić zastępcę na czas choroby, jednakowoż nie na czas dłuższy nad trzy miesiące, przyczem WP. dr. Rose pobierać będzie pełną płacę przez czas trwania zastępstwa.

7. Na wypadek, gdyby WP. dr. Rose z jakiegobądź innego powodu nie mógł wypełniać swych obowiązków dłużej niż jeden dzień, natenczas obowiązany będzie na swój koszt postarać się o zastępcę.

8. WP. dr. Rosemu należy się co roku trzytygodniowy urlop z pełną płacą poborów i zastępcę przez ten czas obowiązany będzie opłacać Zarząd kasy z własnych funduszy.

9. Powiatowa kasa chorych w Rawie może niniejszą umowę rozwiązać: a) natychmiast: 1. jeżeli WP. dr. Rose przesiedli się na stałe z Rawy, 2. gdy zostanie sądownie karany za wykroczenie, popełnione z chęci zysku, lub za zbrodnię przeciw obyczajności; b) po trzechmiesięcznym terminie wypowiedzenia: 1. na podstawie przeprowadzonego śledztwa dyscyplinarnego, które dało niekorzystny dla WP. dr. Rosego wynik i 2. jeżeli WP. dr. Rose wskutek ciężkiej choroby stanie się stale niezdolnym do wykonywania swego zawodu, 3. jeżeli WP. dr. Rosemu udowodnione zostanie działanie przeciwne interesom tut. kasy chorych.

10. Przeciw orzeczeniu dyscyplinarnemu może WP. dr. Rose apelować do Sądu rozjemczego, do którego każda strona wybiera po dwóch członków, a ci, wybrawszy sobie piątego członka, wybierają przewodniczącego. Sąd ten po przesłuchaniu stron i zbadaniu sprawy wydaje rozstrzygnięcie większością głosów. Sędzią rozjemczym może być również osoba, nie będąca członkiem kasy chorych. Dalsze odwołanie od orzeczenia Sądu rozjemczego nie jest dopuszczalne.

11. Na wypadek sporu co do sprawy czysto lekarskiej, jak leczenie, zapisywanie leków i t. p. winien Zarząd kasy zwrócić się do Izby lekarskiej o opinię, która wtedy sprawę rozstrzyga.

Obie strony zrzekają się prawa nastawiania na ważność niniejszej umowy z jakiegokolwiek bądź powodu.

Rawa, 26. października 1907.

Podpisy członków Zarządu i dra Rosego.

Osobnego wynagrodzenia za operacje lub za inne czynności nie pobiera. Prócz czynności leczniczych nie wykonuje innych funkcji, a tylko wystawia świadectwa w razie uszkodzeń ciała na żądanie pracodawcy bez jakiegokolwiek wynagrodzenia, nadto prowadzi rejestr chorych, zawiadamia Zarząd o zachorowaniu członka z podaniem rodzaju choroby i wystawia świadectwa dla niezdolnych do pracy.

Jest ubezpieczony od stycznia 1908 na 2.000 koron na wypadek śmierci w pierwszym ogólnym Towarzystwie urzędników dla monarchii austriacko-węgierskiej we Wiedniu a nadto od maja 1909 w ustawowym emerytalnym Towarzystwie dla urzędników prywatnych we Lwowie.

Członków ma kasa około 2.000. Obejmuje okręgi: Rawa, Lubycza, Bełzec, Niemirów, Uhnów i Bełz. Do dra Rosego należy Rawa i okolica w obrębie do 7 klm, a dwie miejscowości, Kamionka i Werchrata są oddalone 14 klm. od Rawy. Do tego okręgu należy około 1.000 członków. Rodziny członków nie są ubezpieczone. Samodzielni majstrowie nie są członkami, a tylko wyjątkowo niektórzy samodzielni majstrowie są wykazani jako robotnicy innego majstra i jako tacy są członkami kasy chorych. Nadto są członkami koncypienti adwokacy, dependent notaryalny, magistrowie farmacyi i zarządca fabryki dachówek hr. Romana Potockiego, których dochód miesięczny wynosi zwyż 200 koron.

W okręgu rawskim było zgłoszeń w roku 1911 — 947, a można przyjąć okrągło 1.000, bo zgłaszających się z drobnościami nie wciąga dr. Rose do dziennika.

Ordynacyi można przyjąć 4.000, licząc 4 ordynacje na jedno zgłoszenie, co nie jest za dużo.

Przeważnie są to chorzy miejscowi; wyjazdów w ciągu roku jest około 10. Komunikacja: w połowie gościniec, w połowie t. zw. droga polska. Wyjazd wymaga 2—6 godzin.

Dr. Rose nie prowadzi osobnego rejestru co do zdolnych i niezdolnych do pracy ani rubryki co do chorych, leczonych ambulatoryjnie i odwiedzanych w domu. Niezdolnych do pracy można przyjąć około 40 proc.

Operacyi mniejszych, jak nacięcie ropni, wyjęcie zębów, wyjęcie ciał obcych, przeważnie z oka, opatrunki po ciężkich okaleczeniach, jest bardzo wiele. Specyalnej rubryki w tym kierunku dr. Rose nie prowadzi.

Specyalnych chorób, połączonych z rodzajem przemysłu, nie ma.

Przyjmując płacę 1.500 kor. rocznie po odtrąceniu 300 kor. na dojazdy, wypada przeciętnie za wizytę (1500 : 4000 = 0.37) 37 hal. bez względu na to, czy to wizyta w domu lekarza, czy w domu chorego, czy wreszcie wizyta, połączona z wyjazdem na wieś. Na szczęście tych ostatnich jest bardzo mało.

Od stycznia bieżącego roku podniesiono dr. Rosemu na wniesioną prośbę płacę z 1.200 koron na 1.500 koron, a ryczałt na dojazdy z 240 koron na 300 koron t. j. o 25 proc.

Z zarządem kasy jest stosunek znośny. Znośny tylko dlatego, że zarząd nie stosuje się ściśle do umowy, albowiem nie strzeże powagi lekarza, zezwalając na konsultacje innych lekarzy bez porozumienia z lekarzem kasowym, załatwiając zażalenia członków bez uwiadomienia dra Rosego o ich treści, mimo uzyskanej uchwały od zarządu, że każde zażalenie ma przed zastanowieniem się zarządu nad niem, być oddane lekarzowi do sprawozdania. Nadto zarząd nie zawiadamia lekarza o posiedzeniach, podczas których obecność jego jest wskazana, a dopiero, gdy uchwały zarządu dostają się bądź w drodze prywatnej, bądź w drodze pisemnej, do wiadomości lekarza, na jego przedstawienie zostają reasumowane, dotychczas zawsze zgodnie z jego przedstawieniem.

Od roku ma przydzielony okręg Lubycza i Bełzec, pobierając za każdą wizytę u siebie w domu 1 kor., za operację, połączoną z większym zabiegiem 5 kor., za wyjazd do Lubyczy (14 klm.) 25 kor., do Bełzca (22 klm.) 35 kor. Przydzielenie tego okręgu nastąpiło z powodu śmierci lekarza chirurga w Lubyczy, gdzie dotychczas nie osiadł inny lekarz.

Do tych informacji dodaje dr. Rose następujące uwagi:

Stanowisko lekarza kasowego jest moralnym zerem. Nie ma nawet przy najsumienniejszej pracy żadnego uznania, ani ze strony zarządu, a tem mniej ze strony członków, bo opieka lekarska najtroskliwsza u tych ostatnich nie ma żadnej wartości, o ile lekarz nie uzna członka niezdolnym do pracy. Brak egzekutywy ze strony zarządu dla członków niesfornych i ubliżających godności lekarza jest wielką wadą w ustroju kas chorych. Przyjęcie członków do kas chorych bez poprzedniego zbadania lekarza utrudnia wielce stanowisko lekarza, ponieważ bardzo często zgłaszają się na członków ludzie, dotknięci przewłócznymi chorobami, którzy w każdym czasie mogą się zgłosić jako niezdolni do pracy, a właściwie z tą chorobą wstąpił na członków.

Brak ograniczenia wieku, poza który nie można być członkiem, jest również błędem. Nie przestrzeganie ustawowego wieku (14 lat), poniżej którego nie powinno się przyjąć do pracy, a tem samem na członków, daje powód do nadużyć, które stanowisko lekarza bardzo utrudniają. Płaca lekarza powinna być taką, by najmniej wypadało za wizytę w ambulatoryum 1 kor., za wizytę w domu chorego 2 kor. Za operacje wszelkiego rodzaju powinno być osobne wynagrodzenie tak, jak jest przy kolei.

Najwyżej społecznie stojące osoby nie mają tak wygórowanych żądań wobec lekarza, jak najniższe jednostki, jako członkowie kasy chorych, wobec czego lekarz kasowy narażony jest na ciągle przykrości i upokorzenia.

C. d. n.

Reforma państwowej ustawy sanitarnej.

XVIII. Wiece Izby lekarskiej uchwalił w sprawie reformy państwowej ustawy sanitarnej następujące wnioski referenta: 1. Naczelne kierownictwo sprawami sanitarnymi w państwie.

Kierownictwo w sprawach sanitarnych we wszystkich królestwach i krajach w Radzie państwa reprezentowanych,

należy do państwowego urzędu zdrowia (Reichsgesundheitsamt), który jest przyłączony do ministerstwa spraw wewnętrznych i posiada odpowiednią samodzielność i potrzebną egzekutywę.

Państwowemu urzędowi zdrowia przekazuje się wszystkie sprawy sanitarne, które obecnie wymagają po części odrębnych departamentów sanitarnych w innych ministerstwach (ministerstwach kolei żelaznych, rolnictwa, sprawiedliwości, finansów, handlu i prac publicznych). Prócz tego podlegają państwowemu urzędowi zdrowia pracownie dla praktycznych prac higienicznych, badań bakteryologicznych i serologicznych, jakoteż c. k. zakład produkcji krowianki i centralny zakład badania środków spożywczych i używek.

2. Krajowy szef sanitarny i krajowy urząd centralny.

Kierownictwo sprawami zdrowotnymi w poszczególnych królestwach i krajach spoczywa w rękach c. k. krajowego szefa sanitarnego, który w stosunkach służbowych podlega kierownikowi lekarskiemu państwowego urzędu zdrowia.

Krajowy szef sanitarny jest zarazem kierownikiem państwowych higieniczno-chemicznych i bakteryologicznych laboratoriów, które w stolicach kraju założyć należy i krajowego zakładu badania środków spożywczych i używek.

Posiada on potrzebną egzekutywę we wszystkich kwestiach, dotyczących zdrowotności kraju.

Do administracji sanitarnej krajów należy wcielić wszystkie te sprawy sanitarne, które były oddzielone od departamentu sanitarnego, jakoto: higienę szkolną, przemysłową, komunikacji, sprawy zdrowotne żeglugi, kontrolę środków spożywczych i ochronę zdrojowisk.

3. Lekarz powiatowy i urząd powiatowy.

Służba sanitarna w starostwach spoczywa w rękach c. k. lekarzy powiatowych, którzy podlegają bezpośrednio krajowemu szefowi sanitarnemu i we wszystkich sprawach sanitarnych w powiecie posiadają potrzebną egzekutywę.

Każdy lekarz powiatowy jest naczelnikiem laboratorium chemiczno-higienicznego i bakteryologicznego, które państwo ma założyć i jest obowiązany sam przedsięwziąć proste badania a przedmioty, których zbadanie nastąpić może jedynie w większym laboratorium, przesyłać do krajowego urzędu zdrowia.

Wszystkie badania mają być płatne według osobnej taryfy dla osób zasobnych i dla funduszy publicznych.

Lekarzom rządowym, jako państwowym organom rzeczoznawczym, wzbronione jest obejmowanie posad ze stałą płacą. Przy wykonywaniu praktyki prywatnej obowiązani są c. k. lekarze rządowi trzymać się kodeksu deontologicznego Izby lekarskiej i w razie wykroczenia przeciw temu kodeksowi podlegają Radzie honorowej Izby lekarskiej.

Domagamy się podniesienia materialnego i społecznego stanowiska lekarzy rządowych, aby mogli zrezygnować z ubocznego zarobku z praktyki prywatnej.

Lekarz rządowy, uzdolniony do badań bakteryologicznych i chemicznych, powinien według naszego zdania przy objęciu pierwszej posady otrzymać minimum płacy według poborów 8. rangi urzędników państwowych.

4. Lekarze gminni.

Służbę sanitarną w gminach pełnią lekarze gminni, względnie okręgowi. Uregulowanie tej sprawy pozostawia się ustawodawstwu krajowemu. Jednak usilnie do tego dążyć trzeba, aby państwowa ustawa sanitarna określiła jednolite dyrektywy, któreby umożliwiły załatwienie w najkrótszym czasie we wszystkich krajach koronnych ważnej kwestyi służby sanitarnej według jednolitych zasad.

Zasadnicze żądanie, aby lekarz w zakresie swych zawodowych czynności aż do najwyższej instancji jedynie lekarzowi podlegał wymaga, aby także lekarze gminni podlegali koledze w siedzibie administracji krajowej i aby lekarz w stosunkach służbowych był zupełnie niezależnym od naczelnika gminy.

Lekarz gminny ma w wykonywaniu zawodu posiadać charakter urzędnika publicznego.

Niezależnie od prawa nadzoru przez lekarzy rządowych będzie jednym z najważniejszych zadań lekarzy gminnych występowanie w porę w razie pojawienia się chorób zakaźnych i zapobieganie przez stosowne zarządzenia ich dalszemu szerzeniu się.

5. Najwyższa Rada zdrowia.

Najwyższym organem doradczym wszystkich urzędów centralnych w sprawach zdrowotnych jest Najwyższa Rada zdrowia.

Do niej należą jako członowie zwyczajni:

1. kierownik państwowego Urzędu zdrowia;

2. profesorowie, powołani przez państwo, jako reprezentanci nauki;

3. reprezentanci lekarzy gminnych, lekarzy kasowych i lekarzy wolno praktykujących, jako zastępcy swego stanu;

4. wybierani przez Wice Izby delegacji jako zastępcy Izby lekarskiej;

5. we wszystkich wypadkach, w których przedmiotem obrad będą sprawy sanitarne pewnego kraju koronnego, szef sanitarny i prezydent Izby tego kraju.

Prezydium Najwyższej Rady zdrowia przysłuży prawo powoływania do narad nad pewnymi zagadnieniami nadzwyczajnych członków.

W szczególności musimy żądać, aby zasięgano opinii Najwyższej Rady zdrowia zawsze przed wydaniem przez centralne instancje ustaw lub rozporządzeń, dotyczących ważnych spraw zdrowotnych.

6. Krajowa Rada zdrowia.

Organem doradczym kierownika rządu krajowego jest krajowa Rada zdrowia.

Do niej należą:

1. c. k. krajowy szef sanitarny;

2. trzech do sześciu reprezentantów całego zakresu spraw sanitarnych, których mianuje rząd, uwzględniając także reprezentację lekarzy praktyków;

3. dwóch delegatów Wydziału krajowego, z których najmniej jeden musi należeć do stanu lekarzy gminnych;

4. dwóch reprezentantów Izby lekarskiej w charakterze członków zwyczajnych.

Przewodniczącemu przysłuży prawo powoływania od wypadku do wypadku nadzwyczajnych członków.

Opinii krajowej Rady zdrowia należy zawsze zasięgać, gdy władza krajowa ma rozstrzygać w sprawach zdrowotnych.

7. Przyboczne Rady sanitarne.

C. k. Starostwom przydaje się sanitarne Rady przyboczne, składające się z c. k. lekarzy rządowych i dwóch reprezentantów, wybranych przez lekarzy. Zadaniem tych Rad przybocznych jest w szczególności urzędować w czasie epidemii, ale także i w innych sprawach zdrowotnych być organem doradczym władz politycznych.

8. Tępienie zaraz.

Państwo ma ponosić koszt wszelkich zarządzeń w celu stwierdzenia, zapobiegania i skutecznego zwalczania chorób zakaźnych (o których donoszenie jest obowiązkowe).

Pod względem formalnym referent wnosil:

1. Należy w umotywowanym podaniu do rządu domagać się wniesienia projektu nowej państwowej ustawy sanitarnej, uwzględniającej powyższych 8 postulatów lekarzy.

2. Należy wpłynąć na rząd, aby także w projekcie ustawy o zapobieganiu chorobom zakaźnym ile możności uwzględniono jeszcze postulat 8, dotyczący tłumienia zaraz.

Wszystkie niniejsze uchwały, odnoszące się do reformy państwowej ustawy sanitarnej z r. 1870, należy podać do wiadomości parlamentarnego zjednoczenia lekarzy i przyjaciół lekarzy z prośbą, by to zjednoczenie jak najusilniej popierało w Radzie państwa nasze żądania reformy państwowej ustawy sanitarnej na podstawie powyższych zasad.

SPRAWOZDANIE

z czynności Izby lekarskiej wschodnio-galicyskiej.

Protokół z posiedzenia Wydziału Izby lekarskiej wschodnio-galic. z dnia 11. września 1912.

Obecni: dr. Festenburg, dr. Papée, dr. Drzymalik (w zastępstwie kolegi dra Ziona bawiącego na urlopie), dr. Kohlberger, dr. Mikołajski, dr. Schellenberg.

Przewodniczy: prezydent dr. Festenburg; w zastępstwie kol. dr. Ziona, prowadzi pióro kol. dr. Schellenberg.

1) Przewodniczący referuje o wniesionych do Izby dla zaoпинiowania podaniach mag. farm. a) Adolfa Helma. b) Zippera. c) Dülla i d) Berla Münzelesa o koncesje na apteki a) w Glinach, b) w Obertynie, d) w Bohorodczanach i c) w Drohobyczu.

Uchwalono oświadczyć się co do wszystkich czterech przychylnie.

2) Wobec zbliżającego się wiecu Izby lekarskiej w Gracu przewodniczący zarządza wybór delegata i otwiera dotyczącą dyskusję.

TAPICER, DEKORATOR

poleca się P. T. Lekarzom do robót meblowych i dekoracyjnych i tapetowania w miejscu i na prowincyi _____

KAZIMIERZ HAUSER

Lwów, ul. Romanowicza 1. 11 przedłużenie ul. Akademickiej.

Pracownia rusznikarska i sprzedaż broni oraz przyborów myśliwskich
Franciszek Gądek, Lwów, ul. Batorego 30
 (Boularda 2).
 były długoletni współpracownik firmy A. Dzikowski.
 Wykonuje broń myśliwską wszelkiego rodzaju i jakości jakoteż wszelkie roboty i naprawy w zakresie wchodzące skutecznie się dokładnie, tanio i w jak najkrótszym czasie.
 Zamówienia z prowincyi załatwia się odwrotną pocztą.

Kol. Mikołajki zwraca uwagę, że inne Izby austriackie nie wysyłają jednego tylko delegata, ale niektóre dwóch i więcej i to nie tylko referentów dla poszczególnych spraw. Wychodząc z przekonania, że Izba nasza nie powinna się pozbywać tego przysługującego jej prawa wysyłania więcej niż jednego delegata, stawia wniosek, ażeby prócz delegata wybrać również zastępcę delegata, któryby wraz z delegatem brał udział w posiedzeniach wiecu.

Wniosek ten uchwalono i wybrano na delegata kol. dra Festenburga, zaś na zastępcę kol. dra Papée.

3) Następnie przewodniczący przedkłada wnioski, zgłoszone przez Izby austriackie na porządek dzienny wiecu i otwiera nad nimi dyskusję.

Uchwalono popierać:

a) 4 wnioski Izby styryjskiej na dodatkowe zmiany ustawy aptekarskiej,

b) sprawę umowy z Towarzystwami ubezpieczeń na życie i od wypadków przyjęto do wiadomości i uchwalono jeszcze nad tem odbyć dyskusję,

c) sprawę lekarzy więziennych uchwalono postawić na porządku dziennym wiecu.

d) Uchwalono wniosek Izby niższo austriackiej, co do wzięcia pod dyskusję definicyi „Aerztliche Praxis“;

e) Wniosek Izby morawskiej (sekcya niemiecka) o uwolnienie doniesień o chorobach zakaźnych od opłaty pocztowej, uchwalono poprzeć.

f) Co do wniosków Izby praskiej (sekcya niemiecka) uchwalono głosować na Wiecu Izb za zniesieniem Izby gospodarczej, przekazaniem jej czynności Wydziałowi wykonawczemu z przydaniem mu pomocniczej kancelaryi i za utrzymaniem instytucyi wieców Izbowych. Delegat ma żądać, by do Wydziału wykonawczego stale był wybierany reprezentant jednej Izby galicyjskiej i zastrzedz zabezpieczenie Izb galicyjskich.

4) Prezydent podaje do wiadomości, że na wysłane wezwania do lekarzy zamiejscowych o zgłoszenie przynależności do Izby zgłosił się tylko jeden i proponuje wysłać drugie wezwanie z zagrożeniem grzywny 10 kor., co też Wydział Izby uchwała.

Rada honorowa.

1) Dr. Papée przedstawia sprawę zażalenia dra N. przeciw dr. K. i wnosi, by ze względu na wyjaśnienie dra K. wezwać obie strony i usiłować doprowadzić do zgody.

Rada honorowa uchwała ten wniosek.

2) Prezydent przedstawia sprawę rekursu dra R., wniesionego przez niego do Namiestnictwa od wyroku Rady honorowej, skazującego go na grzywnę 200 kor. i ogłoszenie wyroku z przytoczeniem nazwiska.

Według informacji, zasięgniętej w Namiestnictwie, jest prawdopodobne zniesienie wyroku z powodu, iż kara „ogłoszenia“ nie jest przewidziana w ustawie.

Uchwalono przeczekać rozstrzygnięcie Namiestnictwa i ewentualnie sprawę drugi raz przeprowadzić.

Protokół z posiedzenia Wydziału Izby lekarskiej wschodnio-galicyjskiej, z dnia 20. września 1912.

Obecni: Prezydent: dr. Festenburg, dr. Papée, dr. Schellenberg, dr. Mikołajski, dr. Zion i dr. Kohlberger.

Rada honorowa.

1) W sprawie dra J. S. przeciw dr. W. K. jawią się obie strony zawezwane na posiedzenie Izby. Po odczytaniu odpowiedzi dra K. i przyjęciu do wiadomości treści tego listu przez dra J. S. sprawa między wspomnianymi kolegami zostaje ugodowo załatwiona.

Wydział Izby.

1) W sprawie podania mf. Linskerą z Bohorodczan o nadanie koncesyi na otwarcie apteki w Sołotwinie wydano opinie za nadaniem tej koncesyi.

2) W sprawie zażalenia p. J. przeciw dr. K. w S. uchwalono wysłać odpis zażalenia p. J. dr. K., z żądaniem wyjaśnienia tej sprawy od tegoż.

3) Następnie prezydent otwiera dyskusję nad porządkiem dziennym wiecu izbowego mającego się odbyć w Gracu:

a) Do punktu 3., tyczącego uregulowania stosunku lekarzy do prywatnych Towarzystw ubezpieczenia od wypadków uchwalono głosować za minimum 8 kor. wynagrodzenia za pierwsze i końcowe świadectwo z możliwym podniesieniem do 15 koron odpowiednio do wyższego odszkodowania dziennego.

b) Do punktu 5., tyczącego ustawy sanitarnej, uchwalono nie zgodzić się na wniosek, żeby lekarze władzy autonomicznej byli wyłącznie leczącymi i nie mieli ingerencyi w działaniu ogólnie higienicznym.

c) Do punktu 6., tyczącego założenia kredytowego Banku lekarskiego, uchwalono zażądać przedłożenia statutu.

d) Do punktu 7., tyczącego zniesienia Izby gospodarczej i utworzenia w jej miejsce stałego Wydziału gospodarczego, uchwalono głosować w zasadzie za tą zmianą, ale równocześnie poruczono delegatom czuwanie nad zabezpieczeniem autonomii Izby naszej w sprawie utworzenia Wydziału gospodarczego i zapewnienia stałego miejsca w komitecie.

e) Do punktu 8., tyczącego ustalenia pojęcia „praktyka lekarska“ w ustawie o służbie zdrowia, uchwalono głosować za całą propozycją z wyjątkiem ostatnich dwu zdań t. j. sprzeciwić się zezwoleniu na udzielenie pomocy lekarskiej nielekarzom pod kierunkiem lekarza, tudzież udzieleniu pomocy lekarskiej przez laików w nagłych wypadkach.

f) Do punktu 9., tyczącego sprawę lekarzy szkolnych, uchwalono nie zgodzić się na to, żeby lekarzom szkolnym nie była dozwolona praktyka prywatna

Na tem posiedzenie zamknięto i protokół podpisano.

Dr. Zion
sekretarz

Dr. Festenburg
prezes

MATTONI'EGO SÓL BOROWINOWA



dobywana z silnie leczniczo działającej borowiny w Soos obok Francensbadu. Naturalny przetwór, zastępujący borowinę w kąpielach, branych w domu. Stosuje się według przepisu lekarza. Prosimy żądać zawsze: **Mattoni'ego sól borowinowa.**

Prawdziwa jedynie, gdy zaopatrzona marką ochronną: **sowa z okularami.**

KRONIKA.

† Prof. Henryk Kadyi

zmarł dnia 25. października we Lwowie w 62 roku życia.

Padł na stanowisku, jako ofiara zawodu, gdyż zakaził się przy wykonywaniu sekcji zwłok ś. p. Stanisława Badeniego.

Śmierć jego wywołała głęboki żal w szerokich kołach społeczeństwa, zmarły bowiem nie tylko oddał wielkie usługi na polu naukowym, ale był czynnym także w pracach obywatelskich a u wszystkich, którzy się z nim zetknęli, zjednywał sobie cześć i miłość zacnością charakteru i prawdziwie demokratycznym postępowaniem.

I w sprawach zawodowych lekarzy ś. p. prof. Kadyi zaznaczał nieraz solidarność z postulatami ruchu organizacyjnego. Na wszystkich zebraniach koleżeńskich, zwoływanych we Lwowie, zawsze uczestniczył i głos zabierał. Za czasów ś. p. prof. Jordana należał do delegatów, wysłanych przez lekarzy lwowskich do Krakowa w celu narad nad reformą Tow. Samopomocy lekarzy.

Pismo nasze zaszczycał swem poparciem.

Cześć Jego pamięci!

25-lecie pracy profesorskiej dra Ludwika Rydygiera.

W klinice chirurgicznej odbyła się w dniu 17. października uroczystość upamiętnienia 25-lecia pracy profesorskiej dra Ludwika Rydygiera. W sali wykładowej, kwiatami przybranej, umieszczono wśród zieleni portret znakomitego jubilata i cyfrę XXV. Krzesła i dolne ławki zajęli profesorowie Wydziału lekarskiego z rektorem dr. Beckiem, grono lekarzy wojskowych ze swoim szefem dr. Longchampsem, dalej asystenci, a górne ławki wypełnili słuchacze i słuchaczki. Wchodzącego dra Ludwika Rydygiera przyjęto długotrwałymi oklaskami, poczem chór akademicki odśpiewał kantatę. Nastąpiły przemówienia i składania życzeń. Najpierw przemówił dr. Ostrowski w imieniu asystentów i byłych uczniów, oświadczając, iż są dumni i szczęśliwi, że pracować mogą pod kierunkiem mistrza i zapewniając, że dalszą swą pracą starać się będą przyczynić do utrwalenia zasług swego wielkiego profesora. Imieniem uniwersytetu przemówił rektor dr. Beck, który przypomniał, że był uczniem prof. dr. Rydygiera, gdy ten stanął po raz pierwszy na katedrze profesorskiej w starej klinice Uniwersytetu Jagiellońskiego, przybywszy z tamtej dzielnicy, w której nawet nauce polskiej rozwijać się nie można, aby tu rzucić ziarna nauki na żyzną glebę i rozpalać zapał do nauki. Dziś, gdy dr. Rydygier po 30-letniej pracy naukowej, a po 25-letniej pracy nauczycielskiej z dumą może patrzeć na imponujący

szereg swych prac, na rzesze lekarzy i wybitnych chirurgów, których wychował, uniwersytet lwowski bierze z radością udział w tem jego święcie. Za znakomitą działalność naukową i wychowawczą, za to, że zawsze tak wysoko trzymał sztandar nauki polskiej, za to, że sławą swego imienia przyczynił blasku ojczyźnie, za to, że jako rektor tak twardo stał w obronie lwowskiego uniwersytetu, przynosi mu od Alma mater życzenia, aby długo jeszcze pracował na użytek ludzkości i chwałę narodu. Następnie szef lekarzy wojskowych dr. Longchamps imieniem lekarzy wojskowych XI. korpusu przyłączył się do tych, którzy składają dziś hołd przodownikowi chirurgii polskiej i wyraził mu gorącą wdzięczność za to, że pozwala lekarzom wojskowym korzystać ze swej znakomitej kliniki. Dr. Kuczera imieniem Wydziału lekarskiego uniwersytetu lwowskiego przypomniał, że z tych 25 lat swej pracy profesorskiej oddał dr. Rydygier 15 lat lwowskiemu wydziałowi medycznemu. W krótkich słowach wskazał na dorobek naukowy dr. Rydygiera, potem przypomniał jego działalność jako nauczyciela, jako dziekana, jako organizatora zjazdów chirurgicznych i zapewnił, że Wydział lekarski nigdy nie zapomni, czem prof. Rydygier był i jest dla niego. W imieniu lekarzy wojskowych obrony krajowej podziękował dr. Rydygierowi dr. Kapper, składając zarazem życzenia. W imieniu Tow. lekarskiego lwowskiego przemówił dr. Skalkowski, podkreślając, że dr. Rydygier, gdziekolwiek występował, zawsze akcentował, że jest Polakiem i przypominał światu, że „jeszcze nie zginęła”. Życzył, by swój 50-letni jubileusz obchodził w wolnej Polsce. Wreszcie imieniem uczniów przemówił dr. filozofii a słuchacz medycyny dr. Scheiber, sławiąc znakomitego profesora, że utrwalił powagę nauki polskiej wobec innych narodów i dziękował mu gorąco za jego życzliwość dla uczniów, zapewniając, że za serce jego oni sercem mu odpłacą. Dr. Rydygier dziękował serdecznie za wszystkie życzenia. Potem wspomniawszy o wydanym wstępie do swego podręcznika chirurgii oznajmił, że wstęp ten wyjdzie także w językach niemieckim, francuskim i angielskim, gdyż chce wykazać, że polski profesor w każdej gałęzi chirurgii przyczynił się do jej postępu. Na tem skończyła się właściwa uroczystość i dr. Rydygier przystąpił do wykładu o „leczeniu ran postrzałowych w czasie wojny“.

Wspomnienia lekarza z powstania w r. 1863. Dr. Roman Dalmajer, starszy lekarz sztabowy w Serbii, służył w powstaniu 1863/4 w pułku Żuawów a jako ułan walczył pod Miechowem. Obecnie na półwiekową rocznicę powstania zebrał swe wspomnienia i przeważnie w rymach a po części prozą wydał je w tomiku, który i naszej redakcji łaskawie nadesłał. Rzewna tęsknota za ojczystym krajem tchnie z tych kart, miłość głęboka ojczyzny tętni w tych rymach.

Rozgłoszony proces partacza leczniczego. We Wiedniu przyaresztowano hypnotyzera Kazimierza Radwan-Pragłowskiego, ożenionego ze słynną aktorką Odillon. Po kilku dniach wypuszczono go na wolną stopę. Jak pisma codzienne donoszą, Pragłowski przybrał nieprawnie tytuł doktora i jako „dr. Radwan-Odillon“ założył sanatorium pod Rjęką, wabiąc jarmarcznią reklamą pacjentów, których obiecywał wyleczyć hypnotyzmem.

Powolywanie lekarzy do ćwiczeń wojskowych. Ministerstwo obrony krajowej wydało następujące rozporządzenie:

Aby uniknąć w przyszłości uwolnień, które służbę naruszają, należy lekarzy mających odbywać ćwiczenia, zawiadomić w ciągu stycznia i lutego o terminie powołania ich do ćwiczeń, a ewentualną zmianę najmniej na dwa miesiące naprzód podać im do wiadomości, aby im ułatwić uregulowanie stosunków prywatnych (zastępstwa). Równocześnie należy polityczną władzę krajową zawiadomić o miejscu urzędowania lekarzy, powołanych do ćwiczeń, aby ta władza także mogła wydać potrzebne zarządzenia co do ewentualnie potrzebnego zastępstwa.

Czerwony Krzyż na Bałkanie. Różne państwa wysyłają na pole walki na Bałkanie oddziały sanitarne Czerwonego Krzyża. Pomimo tej pomocy donoszą o wielkim braku pomocy lekarskiej w lazaretach polowych a Serbskie Towarzystwo Czerwonego Krzyża w odezwie, rozesłanej do pism zaprasza lekarzy narodowości słowiańskich do służby polowej.

Międzynarodowy zjazd pediatrów. O zjeździe tym podaje „Słowo polskie“ następujące szczegóły: Zjazd odbył się w Paryżu w dniach 7, 8, 9 bm. Kongres ten niejako był wynikiem jeszcze przed dwoma laty zawiązanego międzynarodowego Tow. pediatrycznego, które w swoim statucie przyjęło na siebie obowiązki zarządzania zjazdu co 3 lata. Tow. składa się z poszczególnych sekcji narodowościowych, z których każda posiada własną organizację. Dzięki staraniom dra Brudzińskiego komitet macierzysty zgodził się na utworzenie zupełnie samodzielnej sekcji polskiej i nadał jej prawa równorzędne z innymi narodowościami.

Sekcja narodowa polska liczy przeszło 50-ciu członków z Nestorem polskich pediatrów prof. Jakubowskim na czele. Naj-

liczniej wpisali się do niej lekarze z Warszawy, Lwowa, Łodzi potem Wilna, Lublina, Radomia, Kijowa, Poznania itd.; uderzał brak kolegów z Krakowa. Znaczna liczba członków sekcji polskiej i dobra organizacja tejże zjednały sobie zupełne uznanie komitetu gospodarczego.

Zjazd zgromadził przeszło 300 lekarzy chorób dzieci. Polaków przybyło 9-ciu (w tem 3 koleżanki), co stosunkowo do liczby uczestników innych narodowości np. Węgrów, Rosyan, stanowiło wcale poważną ilość. Podobnie jak innym narodowościom, przyznano i nam 2 delegatów do ścisłego komitetu; byli nimi dr. Brudziński i prof. Raczyński; nadto powołano prof. Raczyńskiego do prezydium jednego posiedzenia naukowego.

Pod względem naukowym nie przyszliśmy też na zjazd z pustymi rękoma: p. Biehlerowa (Warszawa) w obradach nad porażeniem dziecięcym zdała sprawę z epidemii tej choroby na obszarach Królestwa Polskiego, dr. Brudziński zabrał głos w dyskusji nad odczytem prof. Czernego w sprawie niedokrewności dzieci, prof. Raczyński wygłosił odczyt na temat doświadczalnych badań nad wpływem słońca na wapnienie kości.

Wielką jest zasługą „Przeglądu pediatrycznego“, że wydał dla zjazdu broszurę p. t. „Etat actuel de la pédiatrie en Pologne“. W broszurze tej, napisanej przez dra Mogilnickiego, a wręczonej każdemu z uczestników zjazdu, znajduje się opis zakładów pediatrycznych Królestwa Polskiego, Galicji i Poznańskiego, nadto bardzo starannie zebrana bibliografia polskich prac pediatrycznych od r. 1910 aż po dzień dzisiejszy, dająca dokładny obraz ruchu naszego naukowego na tem polu.

W myśl uchwały zebranych uczestników odbędzie się następny zjazd w Brukseli w r. 1915. Głównymi tematami następnego zjazdu będą: 1. Znaczenie nadnerczy w patologii wieku dziecięcego. 2. Sprawa profilaktyki chorób zakaźnych ostrych. 3. Rozpoznawanie i leczenie zmian gruczolowych gruźliczych.

O stosunkach w galicyjskich Kasach chorych zakończymy referat w najbliższym numerze. Jeszcze jednak z niektórych powiatów brak dotąd wyjaśnień. Koledzy, opóźniający się z wyjaśnieniami, powinni zważyć, że taka opieszałość tamuje najlepsze chęci Izby lekarskiej wschodnio-galicyskiej, która tylko wtedy może występować stanowczo w tej najwięcej piekającej sprawie, jeśli uzyska pewność, że poza nią stoi zwarty i solidarny ogół Kolegów.

Dotychczas opublikowane odpowiedzi na kwestyonyaryusz obudziły wielkie zainteresowanie w kołach naszych czytelników i od wielu Kolegów, nawet nie zajmujących posad kasowych, otrzymujemy cenne uwagi i wskazówki.

Referaty esperanckie prac polskich. Otrzymujemy następujący komunikat: „Lekarze, którzy pragną, aby oryginalne ich prace polskie, mogące zainteresować zagranicę, były referowane w esperanckim miesięczniku lekarskim p. t. „Kuracisto“ (Lekarz), raczą nadsyłać autoreferaty w języku polskim (ewentualnie w esperanto), adresując: Dr. L. Chybczyński, Warszawa, Szopena Nr. 1“.

Specyfik krajowe. Jeżeli już bez specyfików obejść się nie można, jeśli stanowią one pewnego rodzaju *malum necessarium* nowoczesnego wytwórstwa farmaceutycznego, to przynajmniej powinniśmy dawać pierwszeństwo wytworom krajowym. Jednym z takich, zalecenia godnych specyfików jest Plantacol wytworu aptekarza Scheinbacha we Lwowie. Środek ten mieści w 150 gramach 10 gramów kali sulfoguaiacolic i wyciąg z Plantago lanceolata najlepszej marki, a lekarze, którzy ten lek stosowali przeciw kokluszowi i niezytom oskrzelowym, z działania jego byli zadowoleni. Plantacol codeinatus mieści nadto 25 centigramów kodeiny.

P. Scheinbach każdą flaszkę opatruje znaczkiem halersowym „Samopomocy“ a przyrzekł nadto nalepieć także znaczki Izby lekarskiej wschodnio-galicyskiej.

Zwiedziwszy pracownię p. Scheinbacha, przekonaliśmy się, że urządzenia do wyrobu tego specyfiku są wzorowe a materiały doborowej jakości.

Nowy tryumf w Japonii. Jak wiadomo firma Laurin & Klement eksportuje znaczną część swych wyrobów za granicę a między innymi już od lat kilku dostarcza swych automobilów na daleki Wschód. Według nadeszłego właśnie telegramu reprezentanta tej firmy z Jokohamy zamówił książę Higashi Tushimi wóz typu „K“, a książę Iwakura zakupił wóz typu „L“. Firma Laurin & Klement już dawniej dostarczyła powozu dla japońskiego dworu cesarskiego. Powozem „K“ brała firma udział w tegorocznych wyścigach alpejskich.

Fabryka „Enrilo“ w Skawinie koło Krakowa. Zwracamy szczególną uwagę naszych Szanownych Czytelników na odnośne ogłoszenie w dziale inseratowym dzisiejszego numeru.

Wielm. Panom Lekarzom, mającym zamiar udać się na wykształcenie dentystyczne za granicę, służymy dokładnymi informacjami, jakoteż bezpłatnie wypożyczamy tam potrzebne instrumenty.

BRUNO SASS I SKA

DOM DENTYSTYCZNO-TOWAROWY

Lwów, ul. Sykstuska 1. 14
artykuły S. S. White.

Kompletne urządzenia na składzie pod najkorzystniejszymi warunkami.
KATALOGI I CENNIKI NA ŻĄDANIE GRATIS.

Epokowy wynalazek!!!

Ważne dla lekarzy — szpitali, pensyonatów, sanatoryów, hoteli i pomieszczeń prywatnych.

Samoczynne odpyłacze prochu. Dla obsługi ręcznej lub do popędu elektrycznego

przy zastosowaniu zwykłego kontaktu do lampki żarowej.

Jedynie higieniczne i najtańsze czyszczenie dywanów, materaców, mebli, firanek, dekoracji, bibliotek, książek, archiwów etct. skutecznia jedna osoba jak najdokładniej ssącym, samoczynnym odpyłaczem bez jakiegokolwiek natężenia.

Odpylacze działają jak maszynowe urządzenia do odpylania.

Aparaty te, jako najwyższy wyraz postępu techniki, w zastosowaniu są nadzwyczaj praktyczne, nieskombinowane, łatwe do obsługi i nigdy nie zawodzą.

Ceny aparatów bardzo przystępne.

Prospekty i oferty wysyła na żądanie franco i opłatnie

Czesław Hincinger

biuro techniczne, Lwów, Kraszewskiego 25.

Lp. 1855.

Konkurs.

Krakowiec dnia 23 października 1912.

Na podstawie porozumienia z Wydziałem powiatowym w Jaworowie rozpisuje Zwierzchność gminna konkurs na posadę lekarza miejskiego z roczną płacą 1000 k. z funduszków gminnych łącznie z posadą lekarza szpitalnego z roczną płacą 1040 koron z fundacji śp. Anny Ks. Lotaryńskiej, pozostającej pod zarządem Wydziału powiatowego w Jaworowie.

Pisemne udokumentowane podania wnosić należy do dnia 15 listopada 1912 na ręce Zwierzchności gminnej w Krakowcu, a dokonany przez Radę gminną wybór zawisły będzie od zatwierdzenia Wydziału powiatowego.

Posada ta nadana zostanie z dniem 1 stycznia 1913 pro-wizorycznie na jeden rok, poczem nastąpić może stabilizacya.

Zwierzchność gminna.

Burmistrz:
Lax.

Ogłoszenie konkursu.

Wydział powiatowy rozpisuje konkurs na posadę lekarza okręgowego z siedzibą w Ławocznem. Płaca roczna z funduszu powiatowego wynosi 1.400 koron. Ryczałt na koszt podróży wynosi 800 k. Do posady tej przywiązane jest prawo do emerytury w granicach postanowień ustawy z dnia 12 maja 1909 Nr. 68

dz. u. kr. i rozporządzenia wykonawczego z dnia 29. grudnia 1911, dz. u. k. nr. 10/12.

Okręg sanitarny obejmuje następujące gminy i obszary dworskie: Ławoczne, Chaszczowanie, Hrebenów, Hutar, Jelenkowate, Kalne, Karlsdorf, Klimiec, Libohora, Oporzec, Rożanka niżna, Rożanka wyżna, Sławsko, Tarnawka, Tuchla, Wołosianka, Wyżłów i Żupanie, razem 17 gmin z ludnością 15.534.

Ubiegający się o tę posadę mają przedłożyć:

- 1) świadectwo dostatecznej fizycznej zdolności, wydane lub potwierdzone przez c. k. lekarza powiatowego;
- 2) dyplom doktora medycyny, uprawniający do wykonywania praktyki lekarskiej;
- 3) dowód obywatelstwa austriackiego;
- 4) świadectwo moralności;
- 5) dowód znajomości języków krajowych;
- 6) dowód przynajmniej dwuletniej praktyki w zawodzie lekarskim;
- 7) dowód nieprzekroczonego wieku lat 40-tu.

Między kandydatami mają pierwszeństwo ci, którzy udowodnią przynajmniej dwuletnią służbę w szpitalu powszechnym po uzyskaniu dyplomu doktorskiego, albo że złożyli z pomyślnym skutkiem egzamin fizykalny.

Po myśli rozporządzenia wykonawczego do § 7 ustawy z dnia 2 lutego 1891 nr. 17 żądanie dowodu, iż ubiegający się nie przekroczył 40-tu lat życia, nie odnosi się do tych kandydatów, którzy już piastują posadę lekarza okręgowego.

Lekarz okręgowy w Ławocznem będzie obowiązany utrzymywać aptekę domową.

Obowiązki służbowe określa ustawa z 2 lutego 1891. Nr. 17 rozporządzenie wykonawcze do tej ustawy i instrukcja służbowa, wydana przez c. k. namiestnictwo w porozumieniu z Wydziałem krajowym na zasadzie § 14 ust. kr. z 5 października 1906 dz. u. k.

Posada nadana będzie tymczasowo na rok jeden, poczem Wydział krajowy orzeknie na wniosek Wydziału powiatowego o stałym jej nadaniu.

Podania ostemplowane marką stemplową na 1 kor. należy wnieść do Wydziału powiatowego w Stryju w terminie do dnia 31. października 1912 włącznie.

Z Wydziału powiatowego

2—2

Prezes:
Onyszkiewicz.



Pediatrzy wiedzą najlepiej, z jakimi nieprzyjemnościami połączone jest często odzwyczajanie dzieci od piersi.

Od tych trosk mogą się lekarze uwolnić, jeżeli podczas odzwyczajania dzieci od piersi stosują wyłącznie

Phosphatine Fallieres

Z powodu znakomitego smaku, łatwej strawności i obfitej wartości skła dników odżywczych jest

PHOSPHATINE FALLIERES

niezbędną w praktyce pediatrycznej.

Cena szkatułki wystarczającej na 4 tygodnie 3-80 kor.

Dostać można we wszystkich aptekach.

Fabrykanc:

Chassaing & Cie, Paris, 6 Avenue Victoria.

Bilety wizytowe
Skarty ślubne. Dyplomy i wszelkie roboty
litograficzne wykonuje jak najstaranniej i po
możliwie jak napisanych cenzach
Drukarnia Litograficzna
Antoniego Pruszałaka
we Lwowie, ulica Lindego 2/4.

Stanisław Stępkowicz

Lwów, Sobieskiego 9

Pierwszorzędny Magazyn futer
i Pracownia kuśnierska poleca

Futra

damskie, męskie, i po-
dróżne oraz boa czapki
i zurekawkki w kolosal-
nym wyborze, po bar-
dzo niskich cenach.



LAURIN AUTO KLEMENT

ULUBIENICY DOSTOJNEJ KLIENTELI!

Najwyższa doskonałość.
- Największa pewność. -
Gust i elegancja. Cichy
- - - - - chód. - - - - -

LAURIN & KLEMENT. a. sp.

Młoda Boleslav

Zastępcy: E. & I. Stromenger, Lwów.

ZAKŁAD DENTYSTYCZNY

EMILA PORDESA

znajduje się

na ulicy Kopernika 1. 11. — Tel. 82/VI.

Od 22 lat istniejące

złotym medalem Wystawy przyrodniczo-lekarskiej i higienicznej X. Zjazdu lekarzy i przyrodników polskich we Lwowie w roku 1907 odznaczone.

Pierwsze w Galicji, przez Wysokie c. k. Ministerstwo spraw wewnętrznych w myśl §. 31. ustawy o „artykułach żywności” z dnia 16. stycznia 1896, Dz. pp. Nr. 89 ex. 1897

urzędownie upoważnione

CHEMICZNO - MIKROSKOPOWO - ANALITYCZNE - LABORATORIUM

do badania pokarmów, artykułów spożywczych, leczniczych, handlowych, technicznych, gospodarczych, higienicznych, analiz sądowych, moczu, płwocin i t. p.

Radcy Cesarskiego

WALEREGO WŁODZIMIRSKIEGO

ZAPRYSIĘŻONEGO CHEMIKA C. K. SĄDU KRAJ. KARNEGO,

zaprysiężonego rzeczoznawcy i oceniela c. k. Sądu krajowego cywilnego, egzaminowanego na wszechnicy we Wiedniu znawcy artykułów spożywczych, członka stałej Komisji zdrowotnej miasta Lwowa, członka i referenta Komisji Jurorów Wystawy krajowej w r. 1894 we Lwowie i Wystawy przyrodniczo-lekarskiej w roku 1907 we Lwowie, (byłego właściciela apteki)

we Lwowie, przy ul. Jagiellońskiej 1. 18.

Praktyczna

Nowość!

Elektro-Faryngoskop.

Patentowany we wszystkich krajach.

Aparat niezbędny dla każdego lekarza, dbającego o ścisłość diagnozy. Wiadomo, że do na częstszych sposobów badania należy bezsprzecznie badanie gardła. Nie da się zaprzeczyć, że badanie gardła przy sztucznym świetle, a nawet i przy świetle dziennym zwłaszcza u dzieci do łatwych zadań nie należy. W celu zbadania gardła przed wynalezieniem elektro-faryngoskopu konieczną była jeszcze jedna osoba do trzymania głowy dziecka, aby lekarz, trzymając jedną ręką świecę lub lampę — źródło światła zupełnie niedostateczne — mógł drugą ręką przy pomocy łyżeczki lub lekarskiego szpatełka przytrzymać język pacjenta.

Przy słabym świetle gardło oświetla się niedostatecznie, a zbyt silne światło lampy oślepiło dziecko, rozdrażniało i denerwowało je, co tem bardziej przeszkadzało lekarzowi. — Wszystkie te niedogodności usuwa radykalnie: nowo wynaleziony aparat, gdyż badanie gardła przy pomocy elektro-faryngoskopu daje się łatwo i szybko skutecznie bez pomocy osoby drugiej, przyciemni gardło można oświetlić niezwykle dościsłe dzięki umieszczeniu lampki na osi Elektro-Faryngoskopu i skoncentrowaniu światła jedynie w gardło. Cena wraz z przesyłką 15— kor.

Obtaining the exclusive representative in Galicia: with W. Ks. Krakowskim **Józef Bizoń, Lwów, ul. Wincetęgo-Pola 1. 10.**

**Zakład wodoleczniczy
Dra Chramca w Zakopanem**

otwarty rok cały. Umieszczenie dla 350 osób. Nowo wybudowany zakład jest urządony z największym komfortem. Urządzenia lecznicze wzorowe. — Ceny niepodwyższone. Pokój jednoosobowy z utrzymaniem od 10 koron wwyż. —

SORISIN

Syr. Kal. Su'fo-Guajacol.

Zezwolony w myśl reskryptu c. k. ministerstwa z 25-go grudnia 1904 r. Prawnie zastrzeżony.

Wskazania:

Na podstawie licznych doświadczeń profesorów, lekarzy praktyków, klinik, szpitali wskazany przy **nieżytach narządu oddechowego**, jako to: **ostrym i przewlecznym nieżycie oskrzeli, tchawicy, gardła, kłuszu, nieżycie szczytów płuc, zółzach**, jakoteż w okresie **zdrowienia po influency i innych ostrych chorobach zakaźnych.**

Sorisin wzmacnia apetyt, podnosi wagę ciała, usuwa kaszel i wydzielinę, jak również i poty nocne.

Dawka: 3—4 łyżek dziecięcych dziennie dla dorosłych, dla dzieci połowę. Przetwórn ten wydaje się tylko na przepis lekarski.

Cena flaszki 2 kor.

Próbki na życzenie bezpłatnie.

Wyrób i główny skład:

HERBABNY-SCHOLZ, Apotheker, Wien, I., Graben 2900.

Sorisin można otrzymać we wszystkich aptekach.

FUTRA

męskie, damskie i dziecinne, zarękawki, boa i żakiety z futer wszelkiego rodzaju poleca:

Pierwszorzędny Warszawski magazyn i pracownia futer

Aleksandra Wróbla

byłego współpracownika
firmy

Lwów

HERSE W WARSZAWIE ul. Sobieskiego 10.

LYSOFORM

**powszechnie używany
środek desinfekcyjny,**

nieszkodliwy, bezwonny, pewnie działający, nie drażniący i tani.

Z wodą przekroploną tworzy jasne rozczynty, co zwłaszcza przy odkażaniu narzędzi jest ważnym, bo dobrze je widać w rozczyntnie.

Flaszki oryginalne po 100 gramów 250 gramów 500 gramów 1000 gramów
Wszędzie po cenie: K. —80 K. 1-60 K. 2-80 K. 4-60



SPERMINUM-POEHL

Essentia Spermini Poehl

30 kropli 3 razy na dzień na 1/2 godz. przed jedzeniem w wodzie alkalicznej albo w mleku.

Sperminum-Poehl pro injectione. Sperminum-Poehl sicc. pro clysm.

przeciw neurastenii, marasmus sen, histeryi, chorobom serca, miażdżycy tętnic, przymiotowi, gruźlicy, durowi, cierpieniom rdzenia pacierzowego, niedożywieniu neurast., porażeniom, chron. reumatyzmowi, krzywicy, podagrze, blednicy itd. itd., przy znużeniach pracą i u uzdrowieńców.

CEREBRIN-POEHL (Synergo Cerebrin)

przeciw epilepsji, alkoholizmowi, chorobom nerwów.

MAMMIN-POEHL (Synergo-Mammin)

przeciw włóknikom macicy, krwotokom miesięcznym i krwotokom macicy, zapaleniu błony śluzowej macicy, zapaleniu jajników itd.

BIOVAR-POEHL (Synergo-Biovar)

przy objawach braku funkcji z powodu klimakterium, po wycięciu jajników, przy histeryi, blednicy.

RENIIN-POEHL (Synergo-Reniin)

przeciw mięszowemu zapaleniu nerek, niedomozde nerek, mocznicy.

THYREOIDIN-POEHL (Synergo-Thyreoidin)

przeciw otyłości, myxoedema, chorobom nerwów, chorobom skórnyim itd.

ADRENAL-POEHL działający składnik nadnercza, ściągający naczynia, przeciw zapaleniom błon śluzowych krwotokom itd. Rurki 0,002, 10,0 i 30,0 roztworu 1:1000.

Do nabycia we wszystkich większych aptekach.

Literatury gratis i franco dostarcza:

ORGANOTERAPEUTYCZNY INSTYTUT

PROF. DR. V. POEHL i SYNOWIE

ST. PETERSBURG, ROSYA

Generalni zastępcy dla AUSTRO-WĘGIER

G. I. R. FRITZ — PEZOLDT i SÜSS WIEDEN I.

Ostrzega się usilnie przed naśladownictwem i zafałszowaniem.

1. Tabletki do wewnętrznego użycia

2. Ampułki do iniekcji.

Na ewentualne żądanie wysyłamy gratis nasze **ORGANOTERAPEUTYCZNE KOMPENDIUM**, w którym podano literaturę, wskazania, sposób użycia i cenę wszystkich preparatów.

Z polecenia Towarzystwa ginekologicznego lwowskiego wyrabiam następujące opatrunki (P) położnicze, sterylizowane

GAZE odtłuszczone - - - **P**
jodofanową 10%
jodoformową 10%
wioformową 10%

w pudełkach, zawierających 5 metrów gazy. — **WATE BRUNSA „VIS“** w płatkach P, w kartonach po 100 i 250 gr. Na każdym pudełku jest umieszczona moja firma i litera P, toteż proszę tylko takie przyjmować jako wyrób krajowy. — Polecam również **PASTYLKI SUBLIMATOWE prof. Obalińskiego**. Plastry smarowane z marką „Vis“. — **GAZE JODOFORMOWĄ** Dra Bylickiego w formie opaski i **OPASKI OPARZELINOWE** prof. Trzebieckiego i wszystkie inne używane opatrunki.

M. L. DOBROWOLSKI

Mag. farmacji, właściciel fabryki opatrunków chirurgicznych „Vis“

W PODGÓRZU.

Wina Lecznicze

przez piewszorzędne powagi lekarskie zalecane

u firmy

DIDOLIĆ I PRPIĆ

Lwów, tylko ul. Czarnieckiego 1. 3.

:: Próbkki i cenniki wysyłamy na żądanie bezpłatnie. ::

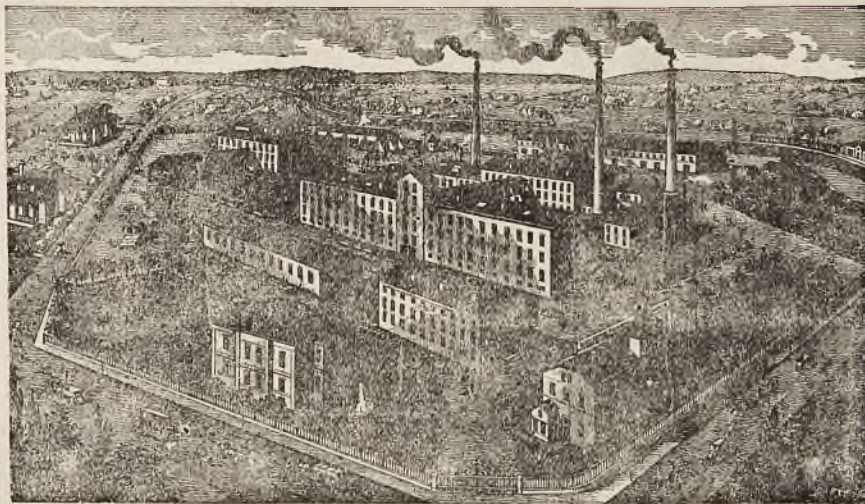

Fabryka w Skawinie założona w 1910 roku.

HENRYKA FRANCKA SYNOWIE w SKAWINIE koło KRAKOWA.

Chodzi tu o rzeczywiście polecenia godny przeciwa-koholowy środek, który sporządzony podobnie jak kawa ziarnista

- 1) w ciepłych porach roku zimny (do czego wystarczającą jest temperatura piwnicy lub wody źródlanej) lub
- 2) w zimie ciepły, w obu wypadkach z mlekiem lub bez, chętnie bywa spożywany, gdyż jest nadspodziewanie aromatyczny i smaczny.

Cena za gotowy już napój wynosi: 1 liter „Enrila“ bez mleka, jednakże z cukrem 6 halerzy; za 1 „ „ z mlekiem i „ „ 10 „

Zwracamy na „ENRILO“ uwagę wszystkich kół fachowych!

Powyżej podajemy rycinę wybudowanej w roku 1910 fabryki firmy **Henryka Francka Synowie w Skawinie koło Krakowa**, w której to fabryce wyrabia się „ENRILO“. — Surowca do wyrobu „ENRILA“ dostarczają fabryce Francka rolnicy z okolicy Krakowa.

Na żądanie i z powołaniem się na to pismo otrzymają interesenci od wspomnianej firmy **próbki „Enrila“ zadarmo**, która wystarczy do sporządzenia przeszło 5 litrów czarnej kawy „Enrilo“ względnie 7 do 8 litrów kawy „Enrilo“ z mlekiem.

Enrfaban 26, 8: 12 I.

Reskrypt c. k.

Namiestni-

ctwa z daty



Lwów, 14-go

marca 1912.

L. XVa 234/2.

„ENRILO“

pod gwarancją

wolny od kofeiny napój kawowy!

Poczawszy od tegorocznego przeciwa-kohol. kongresu i połączonej z nim wystawy we Lwowie, obudziło się w kołach fachowych wielkie zainteresowanie dla preparatu zastępującego kawę ziarnistą, zwanego „Enrilo“, ponieważ preparat ten nadzwyczajnie gasi pragnienie. Preparat ten wyrabia firma:

Specjalność krajowego przemysłu!

Specjalność krajowego przemysłu!

Specyjalną metodą odwaniania tranu sporządzony jest

Tran Jodowo-Żelazisty Aromatyczny

z prawnie zarejestrowaną marką ochronną **JECOFERROL**

Główny skład w aptece pod **ZŁOTĄ KORONĄ** chemika **Dra FRANZOSA W TARNOPOLU, UL. RUSKA.**

Tran ten, zawierający 0.25% jodku żelaza, przewyższa pod względem nadzwyczajnie przyjemnego smaku i zapachu wszelkie zagraniczne wyroby znacznie droższe. Używa się ze znakomitą skutkiem w skrofulozie, anemii i innych podobnych przypadłościach. Do każdej flaszki dodany jest pakiet znakomitych cukierków miętowych.

Cena oryginalnej flaszki pojemności 500 gr. koron 2.50.

Przepisuje się „Jecoferrol“, Dr. Francos lag. orig.

Jecoferrol polecony został przez Towarzystwo przemysłowo-lekarskie w Krakowie, ponadto odznaczony na wystawach higienicznych w Paryżu i Wiedniu 1906 i we Lwowie 1907 wielkim złotym medalem, krzyżem honorowym i srebrnymi medalami postępu.

Do nabycia we Lwowie w aptekach: Hay'a, Łazowskiego, Mikolascha, Dra Piepes-Poratynskiego, Dra Wiewiórskiego. W Krakowie w aptecę Wiszniewskiego.

Sanatorium

chorób wewnętrznych w **ZAKŁADZIE WODOLECZNICZYM**

„**Kisielka**“ **Lwów, Kąpielna 8.**

przyjmuje przez cały rok chorych, z wyjątkiem

chorób umysłowych i zakaźnych.

Telefon 932.

Telefon 932.

„ZDROWIE”

Fabryka wód mineralnych i napoi musujących

polecona i pod kontrolą Towarzystwa lekarskiego pozostająca

wyrabia wszelkie wody sztuczne, stołowe i lecznicze oraz napoje musujące najlepszej jakości.

LWÓW, BAJKI BOCZNA.

TELEFON Nr. 544.

FABRYKA PRZETWORÓW LECZNICZYCH Eugeniusza MATULI

w **RADOMYŚLU WIELKIM** poleca przetwory własne:



Kamphenol Prof. Dra Chlumskyego.

Znakomite Antisepticum: ropniakach, czyrakach, przetokach gruźliczych i t. p. Cena flaszki Kor. 2.—.

Pilulae medic. Matula.

Pilulae natr. arsenic. comp. Każda pigułka zawiera: Natr. arsenic. 0.0005 Ferr. protokol. 0.05. Chinin hydr.-Calc. glycerin. phosphor. Extr. Colae spis. aa 0.03. Extr. nucis vom 0.005. Pulvis rhei q. s. Pigułki te są obdukiwane cukrem. Cena za flakon o 100 pig. Kor. 4.—. Wydaje się jedynie na przepis lekarski.

Ferrophosphat (Syr. ferr. mangan hypophosphor. comp.)

w działalności identyczny z Syr. Fellowa, Dra Eggera itp.

Nieoceniony jako tonicum w przypadkach niedokrewności, w cierpieniach narządu nerwowego, krzywicy, neurastenii, itp. Zawiera: żelazo, mangan, wapień, potas, chininę, fosfor, strychninę, kwas i sole hypofosforowe rozpuszczone w syropie. Skład chemiczny podany na każdej flaszce. Ferrophosphat MATULI wydaje się jedynie w aptekach na przepis lekarski. Cena za fiakon Kor. 2.—. Sposób użycia: 2-3 razy dziennie łyżeczkę od kawy w 1/4 szklanki wody. Do nabycia we wszystkich aptekach.

Sapomenthol. (Maść Sapomentholowa).

Zawiera ciała lotne jak: olejki eteryczne, kamforę, amoniak, alkohol, mentol, itp., które przetrawiane na gorąco w maszynach parowych z mydłem, dają jednolitą masę, łatwo dokładnie wetrzeć się dającą. W użyciu przyjemny, o miłej woni. **Działa znakomicie w bólach reumatycznych różnych postaci**, specjalnie w reumatyzmie mięśniowym, lumbago, ischias, nerwobólach itp. W działaniu szybki i często pewny nawet w wypadkach, gdy inne leki skutku nie wywierały. Skuteczność Sapomentholu stwierdzają liczne poświadczenia lekarskie, jakoteż badania, czynione na klinice wiedeńskiej na oddziale III. Sposób użycia: Odpowiednie części ciała naciera się silnie, poczem owija takowe watą lub flanelą. Do nabycia we wszystkich aptekach, po cenie za mały słoik Kor. 1.60, za duży Kor. 6.—. Tylko w oryginalnych słoikach.

Preparata powyższe są do nabycia we wszystkich aptekach. Skład główny w aptecę **WP. Piotra Mikolascha.**

Uprasza się celem otrzymania wyrobu właściwego, przepisując używać zawsze formułki: **oryginal. Matula.** Nazwy, marka ochronna i opakowanie prawnie zastrzeżone. Broszury i próbki dla Panów Lekarzy gratis i franco przesyła Laboratorium i Fabryka przetworów farmaceutycznych **EUGENIUSZA MATULI w Radomyślu Wielkim.**

KEFIR

dostawia
do mieszkań

MLECZARNIA PRZEWORSKA

we Lwowie

ulica Polna 1. 25. — Telefon Nr. 835.

Jakie środki żelaziste nadają się do dłuższego stałego użycia?



Tylko takie, które nie naruszają zębów, żołądka nie obciążają, łatwo się przyswajają, są smaczne i przyjemne w użyciu.

Wszystkie te własności posiada

Haematicum Glausch;

zajmuje ono tedy pierwsze miejsce

między środkami żelazistymi

i od lat zapisują je lekarze wszystkich krajów jako najracjonalniejszy i najtańszy środek żelazisty przy braku apetytu, niedokrewności, blednicy, neurastenii i w innych stanach osłabienia jakoteż w okresie zdrowienia po ciężkich chorobach.

Cena: pół flaszki objętości 230 grm. 1.50 kor., całej flaszki objętości 500 grm. 2.60 kor.

Haematicum Glausch można dostać w każdej aptece. Skład główny:

„Adler - Apotheke“ **S. E. KLEEWEINA** w Krems pod Wiedniem

Panom lekarzom dostarcza się darmo i opłatnie ilości próbne.



Wyborowe masło deserowe

dostarcza

„Związek Mleczarski“

pod patronatem Wydziału Krajowego we Lwowie
Kopernika 11. — Telefon 1489.

Krajowe Wody Mineralne

i przetwory zdrojowe ze źródeł:

Burkutu
Iwonicza
Krościenica
Krynicy
Morszyna



Rabki
Rymanowa
Szczańnicy
Wysowej
Żegiestowa

zastępują wszystkie wody obce.

Do nabycia po cenach najtańszych w każdej ilości
w Składnicy wód kraj. Związku zdrojowisk i uzdro-
wisk we Lwowie, ul. Romanowicza 9. parter.
Telefon Nr. 895.

Rozsyłka z c. k. Zakładu zdro-  wód jowego w Krynicy.

Główne zastępstwo sprzedaży wód Szczawnicy.

K. ZIELIŃSKI OPTYK I MECHANIK

Kraków, Rynek gł., A-B, I. 39.

poleca Wnym Panom P. T. Okulistom swoją, pierwszą na Galicyę,
szlifiernię szkieł optycznych,

urządzoną podług systemu metrycznego z popędem motorowym. Jako spe-
cjalność szlifuje wszelkie soczewki kombinowane z szkła białego, dym-
nego i niebieskiego. Zarazem poleca swój magazyn obficie zaopatrzonej we
wszelkiego rodzaju wyroby optyczne, aparaty elektryczne lekarskie i t. p.
Utrzymuje w znacznym wyborze sztuczne oczy ludzkie.

Magazyn i pracownia wyrobów złotych i srebrnych

Adam Batko

Lwów, Kopernika 1. 12.

Przyjmuje laski, papierońnice, torebki do naprawy itp.
po cenach najtańszych.

Zakład artystyczno - rytowniczy

Maks Glaserman

Lwów, ul. Sykstuska 17. — Telefon 1585.

poleca

P. T. Lekarzom tablice i napisy emaliowane,
trawione na szkło, marmurze i mosiądzu, oraz
stampilie, pieczęcie itp.



SANATORYUM

DLA CHORYCH PSYCHONERWOWYCH

LWÓW, „NAD ŻELAZNĄ WODĄ“.

Przyjmuje się chorych, dotkniętych wszelkimi posta-
ciami chorób umysłowych, tudzież psychonerwicami
padaczkowemi, hysterycznymi i choreatycznymi, jak rów-
nież alkoholistów i morfinistów. — Zbudowane i urzą-
dzone na wzór sanatoryjów zagranicznych, daje sposo-
bność stosowania wszelkich najnowszych środków i spo-
sobów leczniczych, a szczególnie kąpiele przydługich
(Dauerbäder). — Postępowanie z chorymi z powodu
ograniczonej liczby ściśle indywidualizujące. — Opieka
domowa. Obfitość rozrywek. — Staranie o odpowiednie
zajęcie dla chorych. — Możliwie największa swoboda.

Cena 10 K za dobę i więcej. Bliższe szczegóły na żądanie.

DR. JAN ŚWIĄTKOWSKI, kierujący lekarz.

Od kilku lat przez lekarzy z znako-
mitym skutkiem zalecany
Wyciąg szpikowy do kąpiei
Mgr. I. Bojarskiego
do nabycia we wszystkich aptekach
Główny skład wysyłkowy J. HAY, ck. nadw. dost., Lwów.
Cena za flakon 75 hal.

Światowej sławy
źródła

VICHY

własność francuskiego państwa.

Administracja: PARYŻ — Boulevard des Capucines 24.

polecane przez powagi lekarskie:

Célestins: w chorobach nerek, cierpieniach dróg moczowych, dnie i cukrzyca.

Grande-Grille: w kolkach wątrobnym i kamykach żółciowych w zastojach w zakresie organów jamy brzusznej

Hôpital: we wszystkich niestrawnościach.

Przetwory: Sole do kąpiei i picia — — — — — pastylki-

Składy we wszystkich handlach wód mineralnych i aptekach.

Prawdziwe tylko wtedy, gdy kapsle i etykiety noszą firmę źródła.

Należy zawsze podawać dokładnie nazwę żądanego źródła.

STANISŁAW PŁOŃSKI — LWÓW, AKADEMICKA 4.

POLECA NAJTANIEJ I W WIELKIM WYBORZE

KALOSZE I ŚNIEGOWCE — NIEPRZEMAKALNE
OKRYCIA — RĘKAWICZKI — SZELKI — PARASOLE.

JODTRANOL (Matula)

Likier jod- peptonowy składu 0.60% jodu, dobrego i przy-
żelazisto Fe, 0.10 Mn i 0.03% jodu, jemnego smaku,

w działaniu w zupełności tran. (Ol. Jecor s).
zastępuje

Sposób użycia: jak Liq. Mangano ferri peptonati. Cena 2 K 60 h.

Polecane przez Światowe Towarzystwo Lekarskie Krakowskie.

Z pomiędzy dziś znanych przetworów żelazistych
jest najłatwiej strawnym i nie psującym zęby środkiem

Liquor mangano ferri peptonati

składu 0.60% Fe i 0.10 Mn wyrobu

aptekarza D. MATULI w Podgórzu (Kraków).

Polecany jako środek lekko strawny, pobudzający apetyt w blednicy, niedo-
krwistości, zimnicy, w żołądku, kobiecych i nerwowych cierpieniach.

Sposób użycia: Dzieciom od lat 12 daje się 2 razy dziennie po łyżeczkę od kawy
z mlekiem; osoby dorosłe używają 2—3 razy dziennie po łyżeczkę stołową

Na składzie w każdej większej aptece. Cena 2 Korony 40 halerzy.

Dwie flaszki posyłam franco.

Karol Domiczek

elektrotechnik - mechanik

Lwów, Sykstuska 23. — Telefon 349.

urządza światło elektryczne i przenoszenie siły, wyciągi, zamki, zegary,
dzwonki, wodowskazy elektryczne, telefony, gromochrony, ubezpieczenie
domów i kas przed włamaniem własnymi wypróbowanymi sposobami. Do-
starcza i poprawia aparaty lekarskie i maszyny do pisania. Skład świecznik-
ków. Wzorowa pracownia fabryczna dla robót nowych i napraw w zakres
mechaniki i elektrotechniki wchodzących.

Michał Płoński — LWÓW, pl. Kapitulny 3.

(były długoletni współpracownik firmy I. Drexler i Synowie)

poleca najtaniej: Stołową bieliznę, Chusteczki, Ręczniki, Ściereczki
Bielizne damsą, męską i dziecięcą, Szyfony, Pończochy, Skar-
petki, Bieliznę na pościel, Kołdry, Materace, Poduszki, Sienniki, Koce
wełniane i bawełniane, Kapy pikowe i trykotowe, Drelichy na li-
berę, Płócienna kolorowe, Nankiny na wyspy, Materye jedwabne,
wełniane i bawełniane na pokrycie kołder itp. artykuły. Przyjmuje
kołdry i materace do przerabiania. — Cenniki i próbki na żądanie

Fabryka chemiczna „Laokoon“ Lwów

JODOCON

PEPTONUM JODATUM.

Preparat jodowy — chemiczne połączenie Jodu z peptonem (peptonum e carne). Połączenie to nie rozszczepia się w przewodzie pokarmowym — ale zostaje jako takie przez organizm wessane. **Rozszczepianie następuje dopiero w tkankach**, wskutek czego nie powoduje zaburzeń w narządzie trawienia. Zastosowanie **wskazane w wypadkach, gdzie organizm dłuższy czas pod działaniem Jodu zostawać powinien.** — Jodocon wprowadzamy w handel w tabletkach, zawierających 0.05 jodu, posiadającego własności lecznicze 0.2 jodku potasowego.

Rurka z 20 tabletkami 3 kor.



Wyrabia i poleca:

pliny wyjąłowane do wstrzykiwań podskórnych — do każdego pudełka dołączamy **piłniczek.**

Dra Wewiórskiego *Alkarsodylum purum* — pudełka niebieskie — każda ampułka zawiera 0.05 Natr. kakodylicum.

Neo-Alkarsodylum — pudełko różowe, każda ampułka zawiera 0.05 Natr. metyloarsenic.

Dra Wewiórskiego *Alkarsodylum ferat.* — po 0.05 Ferrum kakodylic.

Dra Wewiórskiego *Alkarsodyl. modific.* po 0.05 Atoxyl.

Dra Wewiórskiego *Chinin. kakodylic.* — łączy własności chininy i arseniku.

Ostrzegając przed naśladownictwami, polecamy wyraźnie ordynować:

Alkarsodylum Laokoon.

... APTEKA ...

i Laboratorium chemiczno-farmaceutyczne

SZYMONA HAYA

c. i k. dostawcy nadwornego we Lwowie - - -

wyrabia i poleca swoje wyjąłowane płyny do wstrzykiwań podskórnych w zatopionych rurkach (ampoules). — Do każdego pudełka dołączam piłniczek.

Aether depur. c. camph. 0.10

Arsacetin 0.10

Camphor 0.10 c. Ol. amygd.

Cocain hydrochl. Merck 0.01. 0.02

Coffein. natr. benzoic. 0.10

Coffein. natr. salicytic 0.20



Ergotin Bombellon 0.50—1.00

Morphium mur. Merck 0.01—0.02

Natr. kakodylic. 0.05

Natr. methylarsen 0.05

Novocain 0.02 Adrenalin qtt I

Strychnin nitr. 0.001.

Wszelkie inne kombinacje wykonuję na zamówienie w najkrótszym czasie.

Uprasza się, celem otrzymania wyrobu właściwego, przepisując, używać zawsze formułki: ORIGINAL „HAY“

Zawiadomienie.

Zawiadamiam P. T. Lekarzy, że Zakład swój zaopatrzyłem w najnowsze maszyny do ostrzenia, polerowania i aparaty do niklowania — tak, że jestem w możności wszystkim wymogom swoich odbiorców zadość uczynić. — Utrzymuję na składzie wielki wybór wszelkich artykułów w zakres nożownictwa wchodzących, wyrobów własnych, angielskich i amerykańskich. — Dziękując za dotychczasowe względy — polecam się nadal łaskawym względom P. T. Odbiorców, nadmienając, że ceny są przystępne. Z wysokim szacunkiem

Jan Lauruk
Zakład nożowniczy Lwów,
Halicka 6.



MATTONIEGO GISSHÜBLER

naturalna szczawa alkaliczna

jako źródło lecznicze od lat setek uznana we wszelkiego rodzaju nieżytach przewodów oddechowych i narządów trawienia, w gościecu, katarze żołądka i pęcherza. Nieoceniona dla dzieci, rekonwalescentów i podczas brzemienności.

Henryk Mattoni

KARLSBAD — FRANCENSBAD
WIENIĘ — — BUDAPESZT



SANATORYUM Dr. K. DŁUSKIEGO

w Zakopanem

dla chorych piersiowych

otwarte przez cały rok.

Piękny widok na TATRY. Wystawa pokoi południowa. — Centralne ogrzewanie, elektryczne oświetlenie, wodociąg gorącej i zimnej wody na wszystkich piętrach, winda elektryczna, kamera dezynfekcyjna, pokoje izolacyjne dla chorób zakaźnych, odkażanie naczyń, pracownia Röntgena.

Czytelnia, sala teatralna, kaplica, telefon, telegraf, poczta i konie w Zakładzie.

Ceny bardzo umiarkowane, od 11 koron za mieszkanie, utrzymanie i kurację.

Rządowo  uprawniona

Fabryka wód mineralnych
sztucznych i specjalnych leczniczych
pod firmą

K. RZAÇA i CHMURSKI

w Krakowie, ul. św. Gertrudy 4.

wyrobia pod kontrolą Komisji Przemysłowej Tow.
Lek. Krak. polecone przez toż Towarzystwo

Wody mineralne

odpowiadające składem chemicznym wodom: Bilin-
skiej, Giesshüblerskiej, Selterskiej, Vichy, Marienbadz-
kiej Homburg, Kissingen, tudzież

specjalnie lecznicze

jak: litową, bromową, jodową, żelazistą, kwaśną
oraz normalne wody mineralne z przepisu Prof. Ja-
worskiego.

Sprzedaż cząstkowa w aptekach i drogueryach

Cenniki na żądanie franko.



Salzbrunner Oberbrunnen

leczy

nieżyty narządu oddechowego i narządu trawienia, kamienie żółciowe, cierpienia nerek i pęcherza, rozedmę, astmę, jakoteż **następstwa grypy.**

Wysyłka: GUSTAW STRIEBOLL, Bad Salzbrunn, Śląsk.



"OLLA"

jest dowodnie najlepszą
hygieniczną specjalnością

GUMOWA

pełna gwarancja
Wszędzie do nabycia.
Cenniki darmo.
wysyła "OLLA"
fabryka gumy
Wiedeń II, 408
Prater-
strasse 67

DARMO

i franko

próbki

dla P. P. Lekarzy

Prosimy P. P. Lekarzy, aby raczyli zwracać uwagę chorych na naszą markę światową OLLA i ją polecać.

Ważne dla Pp. Lekarzy!



Buduje maszyny influencyjne oraz posiada gotowe na składzie, wykonuje budowy induktorów, aparatów do elektryzowania, modeli i wynalazków.

Naprawy i odnawianie mikroskopów, wszelkich aparatów naukowych, to ograficznych, optycznych i instrumentów oraz przyrządów lekarskich, urządza dzwonki elektryczne i telefony.

Wykonuje punktualnie i tanio

Zakład precyzyjno-mechaniczny

RUDOLFA CHRISTA

LWÓW — ASNYKA 10 — LWÓW.

SEMMERING SANATORIUM

Rad. ces. Dra Vécsei

2 godziny od Wiednia, 900 m. nad p. m. Dla chorych na cierpienia nerwów i przemiany materii, szczególnie dla chorych na cukrzycę.



Maszyny na raty

wszystkich systemów oraz pożycznicze pojęcia

A. MALIMON

LWÓW, UL. WAŁOWA L. 9.
Nauka szycia, haftu i pożyczniczo-
ni- a bezpłatnie. Nabywcom maszyn
pożyczniczych gwarantuje roboty.
Warsztat reparatorny we własnym
zarządzie. Cen. ki darmo opłatnie.

5% na dochód funduszu dla wdów i sierot po lekarzach.

GUSTAW SZANCER

aptekarz w Przemyślu poleca:

Syrupus kalii sulfoguaiacolic codeinatus

Zawiera w 100 częściach 10 procent kalii sulfoguaiacolic i 0.20% Codeini muriat: Merck.

Zastępuje w zupełności wyroby obcokrajowe, jak: Sirolin, Sorisin i tym podobne.

Każda flaszka Syropu zaopatrzona dziesięcioma markami halerzowymi Towarzystwa Samopomocy Lekarzy w Krakowie.

Dotychczas zużyto na fundusz dla wdów i sierot po lekarzach 290.000 znaczków za kwotę 2.900 koron.

Cena flaszki 2 korony.

5% na dochód funduszu dla wdów i sierot po lekarz. ch.

Patentowane meble do spania

kompletne urządzenia salonów i biur, materye meblowe i tapety w wielkim wyborze na składzie u

Aleksandra Kurowskiego z Warszawy,

Lwów, Skarbkowska 5.

**Zakład leczniczy dla zło-
czeni mowy** Wiedeń, Hietzing Hauptstrasse 24.
Tel. H. 248. Leczy wszelkie po-
stacie niemoty (gluchota, głuchota), JAKANIE, bełkotli-
wienie głosowe przy spiewie i mowie, utratę mowy (aphasia),
nieśmiałość, wymawianie, szepczenie, mowę nosową, zho-
nienią jakoteż niedorozwój umysłowy. Położenie piękne, wolne od
pyłu, zdrowe. Wielki ogród. Wszelki komfort i wszelkie no-
woczesne urządzenia higieniczne. Tuż w pobliżu szkoły ludo-
we, wydziałowe i średnie. Przystanek kolej elektrycznej i ko-
lei miejskiej. Prospekty na żądanie darmo. Zgłoszenia przed-
potwierdzeniem w Sanatorium lub w dniach powszednich: Wie-
den I, Rathausstrasse 8, I. piętro od 3—4. (Tel. 18512). Lekarz
kierownik: M.U. Dr. Emil Fröschele.

Maszyny influencyjne

wraz z przyborami lano
do sprzedania

Zakład precyzyjno-mechaniczny

RUDOLFA CHRISTA

Lwów, Asnyka 10.

Niniejszem mam zaszczyt zawiadomić Panów Lekarzy, że już otworzyłem

APTEKĘ

przy ul. Hetmańskiej
(Hotel Victoria).

ANTONI GROBLEWSKI.

GŁOS LEKARZY

DWUTYGODNIK, POŚWIĘCONY SPRAWOM ZAWODOWYM LEKARSKIM, DEONTOLOGII LEKARSKIEJ I ZAGADNIENIOM Z ZAKRESU MEDYCZYNY SPOŁECZNEJ.

SUBWENCYONOWANY PRZEZ IZBĘ LEKARSKĄ WSCHODNIO-GALICYJSKĄ.

:: WYCHODZI PIERWSZEGO I PIĘTNASTEGO KAŻDEGO MIESIĄCA ::

REDAGUJE KOMITET.

REDAKTOR NACZELNY: DR. SZCZEPAN MIKOŁAJSKI.

ADRES W SPRAWACH REDAKCYJNYCH I ADMINISTRACYJNYCH:

DR. SZCZEPAN MIKOŁAJSKI
LWÓW, UL. ŚNIADECKICH 6.

:: :: TELEFON NR. 48/VI. :: ::

PRENUMERATA ROCZNA WYNOŚI 6 KORON :: W ROSYI 3 RUBLE ::
W NIEMCZECH 6 MAREK :: WE FRANCYI 6 FRANKÓW.

WSZELKIE PRZESYŁKI PIENIĘŻNE ADRESOWAĆ NALEŻY:
DR. JAKÓB MOSZKOWICZ, LWÓW, UL. AKADEMICKA 28.
KONTO CZEKOWE POCZT. KASY OSZCZĘD. NR. 39.786.

W JEDNOŚCI SIŁA!

TREŚĆ: W sprawie norm służbowych lekarzy kasowych. — Dr. Szczepan Mikołajski. Kasy chorych w Galicy. — I. Zjazd higienistów polskich. — Krenika.

W sprawie norm służbowych lekarzy kasowych.

Na wiosek dra Szczepana Mikołajskiego wysłała Izba lekarska wschodnio-galicyjska do Zarządu krajowego Związku powiatowych Kas chorych następujące pismo:

Szanowny Zarząd
Krajowego Związku powiatowych Kas chorych
we Lwowie.

Liczne nieporozumienia i zatargi między lekarzami a zarządami Kas chorych na prowincyi spowodowały niejednokrotnie Izbę lekarską wschodnio-galicyjską do interwencji, przy czem prawie zawsze powiodło się usunąć te nieporozumienia i ostrzejszym konfliktem zapobiedz. Izba lekarska wschodnio-galicyjska pragnie i nadal w tym kierunku wpływać, aby słuszne i uzasadnione wymogi lekarzy kasowych ile możliwości harmonizować z interesami publicznymi i tym sposobem nie tylko bronić interesów stanu lekarskiego, ale też równocześnie przyczyniać się do pomyslnego rozwoju tak ważnej instytucji społecznej, jaką stanowią Kasy chorych.

Przekonawszy się w wielu wypadkach, że źródłem starć między lekarzami a zarządami Kas chorych są najczęściej niejasno i niedokładnie określone warunki służbowe tych lekarzy, zarządziła Izba lekarska za pośrednictwem „Głosu Lekarzy“ ankietę i wezwała lekarzy kasowych na prowincyi do przesłania odpowiedzi na następujący kwestyonaryusz:

Kwestyonaryusz.

1. Nazwisko lekarza, miejscowość.
2. Wyszczególnienie kasy, w której pełni funkcje lekarza

kasowego (kasa powiatowa, korporacyjna, fabryczna, stowarzyszeniowa, bracka, budowlana).

Pożądane dołączenie statutu kasy i ostatniego rocznego sprawozdania.

3. Data nominacji na posadę kasową.

Odpis dekretu nominacyjnego.

4. Warunki umowy.

Czy posada jest prowizoryczna, czy stała.

Czy płaca jest ryczałtowa i ile wynosi.

Czy też jest wynagrodzenie za każdą ordynację i jakie.

Czy może jest pozostawiony chorym wolny wybór lekarza z pośród lekarzy kasowych. W jakiej rozciągłości.

Jak unormowano wynagrodzenie za wyjazdy do chorych zamiejscowych.

Czy w praktyce kasowej miejscowej przysługują lekarzowi wynagrodzenie za fiakra przy odwiedzaniu chorych w oddalonych częściach miasta.

Czy jest osobne wynagrodzenie za operacje i jakie.

Czy są inne jakieś wynagrodzenia osobne za pewne czynności.

Czy Kolega ma zastrzeżone prawo do dorocznego urlopu, jak długiego, czy płatnego.

Czy w razie zachorowania Kolegi otrzymuje Kolega zwykłe pobory i jak długo.

Jak uregulowano sprawę zastępstwa w razie zachorowania, urlopu, lub w razie chwilowej nieobecności.

Czy oprócz czynności leczniczych nie sprawuje Kolega innych jeszcze funkcji lekarskich (świadczenia w razie uszkodzeń ciała, badanie członków kasy, wstępujących do pracy

AUTO-AERO

Największe w kraju przedsiębiorstwo automobilowe.

GARAGE-BOKSY

Pierwszorzędne warsztaty reparycyjne, urządzone według ostatnich wymogów techniki.

Samorodne spajanie, wulkanizator uniwersalny, parowy, amerykańskie maszyny do obróbki metali, z popędem elektrycznym. — Pierwszorzędne siły fachowe. — Stacja benzyny i smarów dzień i noc otwarta. — Czyszczenie wozów. — Magazyny wszelkich przyborów automobilowych. — Na żądanie wysyłamy specjalistów inżynierów i monterów.

Telefon 160.

AUTO-AERO

Lwów, ulica Chocimska.

Wyłączne zastępstwo światowej sławy automobilu

„FIAT“

Kupującego automobil „Fiat“ uczymy bezpłatnie kierowania wozem aż do uzyskania patentu szoferkiego.

Adres telegraficzny: **Autero, Lwów.**

Nowość!

PLANTACOL

Syrup z Plantago lanceolata, jedyny wypróbowany i niezawodny środek przeciw kokluszowi u dzieci, nie zawierający żadnych narkotyków — jak również

Laboratorium chemiczno-farmaceutyczne Apteki pod „Hygieą“ EMILA JEZIEŃSKIEGO dz. B. SCHEINBACH, Lwów, ul. Gródecka 30. — Telefon 1181.

Nowość!

SYRUP Sulfogujakolowy z Plantago i kodeiną przeciw kaszlowi, katarom i zaflegmieniu płuc u dorosłych poleca PT. Panom Lekarzom do ordynacji

FUTRA

wszelkiego rodzaju w doborowych gatunkach ŻAKIETY dla Pań, BOA, ZARĘKAWKI według najnowszych wymogów wykonuje

FIRMA:
ANDRZEJ KUŹMIŃSKI
LWÓW, WAŁOWA 9 (Gmach Banku Lwowskiego).

n. p. badanie wzroku, słuchu, badanie funkcjonariuszy, starających się o urlop lub spensjonowanie, nadzór nad warunkami higienicznymi w fabrykach i t. d.). Jaka jest suma tych czynności (godzin dziennie, tygodniowo lub miesięcznie) i jakie za nie wynagrodzenie.

Jaki jest termin wypowiedzenia posady dla obu stron.

Jakie są normy dyscyplinarne. Czy w komisji dyscyplinarnej ma zasiadać reprezentant lekarzy.

Jakie są przepisy co do polubownego załatwiania sposobów między lekarzem a zarządem. Czy w sądzie polubownym mogą zasiadać lekarze. Czy Izba lekarska ma zastrzeżoną w tych sprawach ingerencję.

Czy Kolega ma zabezpieczone prawo do emerytury i do zaopatrzenia rodziny z funduszu Kasy.

Jeśli umowa była pisemna, uprasza się dołączyć jej odpis. Czy była zatwierdzoną przez Izbę lekarską.

Jeśli umowa była ustna lub mianowanie nastąpiło bez bliższego określenia warunków służbowych, należy tę okoliczność zaznaczyć.

5. Ilu Kasa ma członków? Jaki obejmuje okręg. Jaki okręg ma Kolega przydzielony.

Czy ubezpieczone są w niej także rodziny członków?

Czy oprócz robotników są członkami także samodzielni majstrowie, lub osoby, posiadające więcej, niż 200 kor. dochodu miesięcznego?

6. Ilu w ostatnim roku było chorych w okręgu Kolegi lub ile przeciętnie wypadało na jednego lekarza chorych:

- a) niezdolnych do pracy,
- b) pracujących.

Ile było w ostatnim roku ordynacji w ambulatoryum, ewentualnie ile ordynacji w ambulatoryum przypadało przeciętnie na jednego lekarza kasowego.

Ilu było w okręgu Kolegi lub ilu wypadało przeciętnie na jednego lekarza kasowego chorych, odwiedzanych w domu:

- a) miejscowych,
- b) w innych gminach.

Liczba wizyt lekarskich w ciągu roku:

- a) w miejscu,
- b) w innych gminach.

Czy i ile wykonano operacji i jakie.

Stosunki komunikacyjne w okręgu Kolegi (połączenie kolejowe, gościńce). Ile godzin przeciętnie wymaga wyjazd do chorego kasowego.

Chorobowość członków Kasy. Czy niema pewnych chorób specjalnych, złączonych z rodzajem przemysłu lokalnego (n. p. zatrucia przemysłowe ołowiem, fosforem, choroby dróg oddechowych z powodu pracy w pyłe, choroby skórne górników i t. d.) i jaki wpływ wywierają na zwiększenie pracy lekarza kasowego.

Ile wypada przeciętnie za jedną ordynację lekarską?

8. Czy w czasie zajmowania posady przez Kolegę podwyższono wynagrodzenie lekarza. Pożądane są bliższe szczegóły w tym względzie.

Czy płaca zwiększała się w miarę przyrostu liczby członków?

9. Jakie są stosunki z zarządem Kasy.

10. Inne uwagi i wnioski.

Z licznych odpowiedzi, podawanych w „Głosie Lekarzy“, jakoteż z własnych spostrzeżeń nabrała Izba lekarska wschodnio-galicyjska przeświadczenia, że stosunki służbowe lekarzy kasowych wymagają uregulowania na podstawie pewnych ogólnych norm, które już i przez zarządy Kas chorych po części są wprowadzone, lecz w niektórych Kasach są niedostateczne albo też brak ich zupełnie, co daje powód do nieporozumień i starć między lekarzami a zarządami Kas chorych.

Wiece Izb lekarskich i organizacje lekarzy w Austrii zajmowały się od szeregu lat tym przedmiotem i wydano różne wzory umowy służbowej dla lekarzy kasowych, których przestrzegać lekarze są obowiązani.

Taki wzór umowy zamierza także Izba lekarska wschodnio-galicyjska wydać dla swego okręgu, do którego należą powiaty: Bóbrka, Bohorodczany, Borszczów, Brody, Brzeżany, Buczacz, Cieszanów, Czortków, Dolina, Drohobycz, Gródek, Horodenka, Husiatyn, Jaworów, Kałusz, Kamionka, Kołomyja, Kosów, Lwów, Mościska, Nadwórna, Peczeniżyn, Podhajce, Przemyśl, Przemyślany, Rawa, Rohatyn, Rudki, Sambor, Skalat, Skole, Śniatyn, Sokal, Stanisławów, Stary Sambor, Stryj,

Tarnopol, Tłumacz, Trembowla, Turka, Zaleszczyki, Zbaraż, Zborów, Złoczów, Żółkiew, Żydaczów.

Zanim jednak Izba lekarska uchwali normy kontraktu służbowego lekarzy kasowych i wezwie lekarzy do ich przestrzegania przy zawieraniu umów z Kasami chorych, uważa za stosowne zwrócić się do Szanownego Zarządu z uprzejmem zapytaniem, czy Szanowny Zarząd nie zechciałby tej ważnej sprawy omówić wspólnie z Wydziałem Izby lekarskiej w celu zgodnego ustalenia tych norm. Izba lekarska nie wątpi, że takie wspólne omówienie i załatwienie sprawy stworzyłoby podstawę do ugodowego wyrównywania sporów, które coraz częściej w stosunkach lekarzy kasowych z Zarządami Kas chorych powstają i w całym państwie coraz ostrzejszy charakter przybierają. Zachęcona uzyskanymi nieraz wynikami akcji pośredniczącej, Izba lekarska wschodnio-galicyjska mniema, że takim zaostrożeniu sporów można skutecznie zapobiegać i zapobiegać trzeba i liczy w tym względzie na współdziałanie Szanownego Zarządu lub specjalnej Komisji z Iona Zarządu do tego wybranej.

Jeżeli Szanowny Zarząd zgadza się na propozycję naszą co do odbycia wspólnej konferencji dla omówienia ogólnych norm służbowych lekarzy kasowych, prosimy uprzejmie o odpowiedź najdalej do końca listopada b. r. i o ewentualne oznaczenie terminu konferencji.

Wstępny referat w celu przedstawienia szczegółów sprawy obejmie jeden z członków Wydziału naszej Izby.

Z Izby lekarskiej wschodnio-galicyjskiej.

Kasy chorych w Galicyi.

(Ciąg dalszy).

Stanisławów. Kasa zapomogowa.

Dr. Jakób Rubinstein jest lekarzem Związkowej zarejstr. kasy zapomogowej dla chorych w Stanisławowie.

Objął posadę 15/IX 1908 na podstawie ustnej umowy.

Przez 1 godzinę dziennie ordynuje dla członków w biurze kasy a prócz tego odwiedza w domach obłożnie chorych.

Z początku aż do 31/XII 1910 pobierał płacy po 60 k. miesięcznie

| | | | |
|--------------|------------------|--------------|---|
| od 1/I 1911 | aż do 30/VI 1911 | „ 75 „ | „ |
| „ 1/VII 1911 | „ „ 31 XII 1911 | „ 100 „ | „ |
| „ 1/I 1912 | po 150 kor. | miesięcznie. | |

Za wyjazdy do obłożnie chorych tak w miejsca, jak i poza miastem dostaje zwrot kosztów na fiakry.

Gdy wyjeżdża na 1 lub 2 dni, musi na swój koszt zastąpić zastępcę.

O urlopie dotąd mowy nie było.

Na wypadek zachorowania nie uregulowano sprawy zastępstwa.

Z początku kasa nazywała się „Katolicka zarejestrowana kasa zapomogowa dla chorych pod wezwaniem Św. Józefa“ i miała aż do końca r. 1909 350 do 400 członków, z końcem r. 1910 — 552, z końcem r. 1911 — 1100 członków.

W ambulatoryum zgłasza się miesięcznie około 500—600 chorych; obłożnie chorych jest miesięcznie 15 do 20.

O sądzie polubownym mowy dotąd nie było, tak samo o sprawie emerytury itd.

Rodziny członków nie mają być leczone. Oprócz dra Rubinsteina pełni funkcje: okulista dr. Kreutz i dentyści: dr. Stefanicki i dr. Ordower u siebie w domu.

Specjalnych chorób niema; dawniej, gdy fabryka zapalek „Westa“ wyrabiała zapalki z fosforem, było kilka cięższych przypadków zatrucia fosforem.

Stosunek z zarządem kasy dotąd dobry.

Jarosław.

W Jarosławiu jest lekarzem powiatowej kasy dla chorych od marca 1899 dr. M. Feldman. Dekret nominacyjny podaje tylko wysokość pensji.

Posada jest stałą, płaca roczna 800 kor., prócz tego specjalnie dr. Feldman dostaje jeszcze 200 kor. za wyjmowanie zębów. Razem jest 2 lekarzy kasowych a wybór wolny między nimi jest o tyle, że chory przychodzi o tej porze do ordynacji, w której ordynuje lekarz, przez niego wybrany; w nagłych wypadkach ten lekarz obejmuje leczenie, którego się zastaje w kasie lub w domu. Koszty podwód wynoszą od 1 kłm. 80 hal. tam

THYMOMEL SCILLAE.

Wyrabia: Apteka B. FRAGNERA, PRAGA III.

Oddaje dobre usługi przy kokluszku, nieżytach krtani, oskrzeli i rozedmie płuc.

Fiaszka 250 grm. 2 kor. 20 h.

Časopis lékařův českých 1907 Nr. 21: Dr. Scherer. Leczenie kokluszku preparatem Thymomel Scillae. Rozhledy lékařské roc. XV. Nr. 11: Dr. J. Kučera.

O preparacie leczniczym Thymomel Scillae.

Na składzie w aptekach.

„Rekord”

Lwów, Żybuńska 14. Tel. 2026/IV.

Zlecenia wykonuje się na żądanie także porą nocną. Pisanie na godziny w prywatnych kancelaryach.

Sprzedaż amerykańskich maszyn do pisania najlepszych systemów, jakoteż wszelkich przyborów do maszyn.

Michał Kmicieński

i napowrót. Wynagrodzenie za fiakra przy odwiedzaniu chorych miejscowych, ale w oddalonych częściach (dalej niż 1 kilometr), według taryfy miejscowej. W nocy podwoda liczy się podwójnie.

Osobnego wynagrodzenia za operacje niema.

Urlop płatny niby możliwy, lecz pod warunkiem postarania się o zastępstwo na własny koszt. Również i podczas choroby dostaje się pobory, lecz i wtenczas jest zastępstwo na własny koszt lekarza. Zresztą te ostatnie okoliczności nie są jasne, gdyż dotychczas nie było przerwy wskutek choroby.

Dr. Feldman od trzech lat jest ubezpieczony w tow. urz. prywatnych, jako zast. pczem i płaci miesięcznie 3 kor., kasa zaś 6 kor. (na 1000 kor.)

Dr. Feldman pełni obowiązki kasowe w okręgu sądowym Jarosław; kasa ma blisko 1800 członków. Rodziny członków nie należą do kasy, również i majstrowie nie należą.

Niezdolnych do pracy było w r. 1911 532
pracujących 1800

Ordynacyi w ambulatoryum było 1500—1800,
wizyt miejscowych 250—300,
w innych gminach 50.

Wyjazd do chorego kasowego zabiera 2—3 godzin, tylko do jednej gminy 6 godzin. Stosunki komunikacyjne dobre, wyjątkowo tylko podczas pory jesiennej złe.

Chorobowość: przeważnie cierpienia kataralne i reumatyczne: zap. płuc, gardła, stawów, w drugim rzędzie dróg pokarmowych, nareszcie uszkodzenia mniejszego stopnia.

W ostatnich latach wskutek mniejszego ruchu budowlanego i istnienia drugiej kasy (t. zw. zapomogowej) wypadło za 1 ordynację przeciętnie 44 hal., w poprzednich latach 29—32 hal.

Stosunki z zarządem dobre, od czasu urzędowania komisarza rządowego, t. j. blisko 5 lat bardzo dobre.

Przy wyjazdach do chorego dostaje się jako dyety za pierwszą godzinę nic, za każdą następną połowę godziny 1 kor.

Stryj. Kasa fabryczna.

W kasie chorych fabryki zapałek p. Józefa Lipschütza w Dubliach ad Stryj pełni obowiązki lekarskie od r. 1908 dr. Juliusz Linsker ze Stryja.

Posada jest stała. Płaca wynosi obecnie 50 koron miesięcznie, płatna z dołu. Jest tylko jeden lekarz kasowy. Wynagrodzenie jest też i za wyjazdy do chorych zamiejscowych. Za fiakry w miejscu, jak i za zamiejscowe wyjazdy, ponosi koszty kasa.

Do 1 stycznia 1912 miał dr. Linsker obowiązek 2 razy w miesiącu fabrykę zwiedzać i robotników zbadać, czy mają zdrowe zęby. Od 1/1 1912, t. j. od zniesienia wyrobu zapałek z fosforu, zwiedza fabrykę tylko raz w miesiącu bez osobnego wynagrodzenia.

Prawa zastrzeżonego do dorocznego urlopu dr. Linsker nie ma, ale może urlop łatwo dostać, tylko musi zastępcę zostawić na własny koszt.

W razie choroby ma kasa opłacać zastępcę na czas najmniej 3 miesięcy, w razie chwilowej nieobecności ma lekarz zastępcę zostawić na własny koszt.

Oprócz czynności leczniczych niema innych funkcji lekarskich.

Termin wypowiedzenia jest 3 miesięczny.

Właściwych norm dyscyplinarnych niema. Spory między lekarzem i kasą ma rozstrzygać Sąd polubowny, składający się z 5 członków kasy: 2 ma kasa wybrać, 2 lekarz, 5-go wybierają delegaci Sądu pol. tylko w sprawach służbowych. W sprawach czysto lekarskich ma rozstrzygać Izba lekarska.

Emerytury niema. Umowa jest pisemna — w języku niemieckim — we formie listu, nie potwierdzona przez Izbę lekarską. Kasa ma 80 do 140 członków rocznie. Rodziny członków nie są ubezpieczone.

Przeciętnie jest 600 chorych rocznie.

Do chorób specjalnych należy zatrucie fosforem. Zdarzyły się 3 wypadki. Jeden był leczony w szpitalu we Lwowie.

Za jedną ordynację wypada przeciętnie 1 korona.

Z początku pobierał dr. Linsker 40 kor. miesięcznie. Od maja 1910 po 50 kor. ponieważ ilość robotników się zwiększyła. Stosunki z zarządem kasy są bardzo dobre.

Pierwsza kancyonowana fachowa szkoła szybkiego pisania na maszynie

rozpoczyna nowe kursa na podstawie zatwierdzonego przez c. k. Radę szkolną krajową planu nauki. Wpisy codziennie od godz. 9—1 i od 3—8.

Kancyonowane biuro szybkiego przepisywania i powielanie pism

sporządza czystopisy i odpisy wszelkiego rodzaju pism, dokumentów kosztorysów i t. p. Gwarancja za dyskretyę i bezbłądne wykonanie.

Ponieważ ma nastąpić monopol zapałkowy, spodziewać się należy, że stosunki lekarskie znacznie się polepszą, gdyż posada lekarza będzie rządową, jak salinarna, tytoniowa itp.

Tłumacz. Niżniów.

W Niżniowie jest dr. Laskiewicz lekarzem kasy chorych w Tłumaczu i lekarzem Kasy chorych przy państwowem przedsiębiorstwie regulacji Dniestru.

Dekret nominacyjny powiatowej kasy chorych opiewa:

„Tłumacz 1. marca 1907. Do WPDra Laskiewicz. Dziś wchodzi w życie powiatowa kasa chorych w Tłumaczu. By umożliwić niesienie różnej pomocy zgłaszającym się członkom kasy, ustanawia się 5 okręgów. WPDoktora okręg 3-ci obejmuje miasteczko i 6 wsi.“ (Tu wymieniono gminy, lecz opuszczono 2 wsi z powiatowego okręgu sanitarnego, z których chorzy członkowie kasy, podobnie jak jeszcze i z trzeciej gminy, nie wymienionej w dekrete, zgłaszają się do dra Laskiewicza, gdyż mają do niego znacznie bliżej, niż do innych lekarzy. Należy więc zaznaczyć niedokładność w określeniu okręgu).

Dalej dekret nominacyjny podaje obowiązki lekarzy kasowych:

„1) Pp. lekarze obowiązani są o każdym wypadku choroby donieść powiatowej Kasie chorych, podając do 24 godzin imię i nazwisko chorego, rodzaj choroby i liczbę karty legitymacyjnej.“ (W rzeczywistości kasa chorych nigdy prawie nie wydaje zgłaszającym się członkom karty legitymacyjnej a chorzy przynoszą lekarzowi tylko uwiadomienia pracodawcy).

„2) Recepty pod własną odpowiedzialnością mają być pisane wedle normy dla ubogich.

„Co do honorarium dla P. T. lekarzy będzie ustanowiony ryczałt; (dla dra Laskiewicza wyznaczono początkowo 25— kor. a od roku 30 kor. miesięcznie) z powodu braku należytej ewidencji członków i dochodów na razie ryczałtu oznaczyć jeszcze nie można. Zechcą na razie Pp. lekarze udzielać pomocy a wynagrodzi się wedle norm lokalnych“.

„Ze wszystkich okręgów wolno chorem zgłaszać się także i do naczelnego lekarza dra Hovorki, burmistrza Tłumacza“.

W dekrete tym nie określono, czy posada jest stałą, lecz dopóki niema drugiego lekarza w Niżniowie, wydaje się stałą, bo chorzy muszą zwracać się do dra Laskiewicza.

Za wyjazdy do 2 gmin (8 i 16 km.) winna jest kasa drowi Laskiewiczowi wynagrodzenie za lat kilka i zwleka wypłatę aż do ukończenia procesów z pracodawcami. Do trzeciej gminy jeździ koleją lub z pobliskiej fabryki wózkiem. Zresztą chorzy przybývają sami do niego. W miejscu żąda fiakra przy odległości większej, niż 2 km., co rzadko się zdarza.

Za operacje niema osobnego honorarium, zresztą dr. Laskiewicz wypadki chirurgiczne odsyła do szpitala, a sam wykonuje bezpłatnie tylko tzw. małą chirurgię.

Opisu uszkodzeń dla Tow. ubezpieczeń robotników od wypadków odmawia, bo mu za to osobno płacić nie chcą. Z początku kilkakrotnie likwidował należność za te czynności, lecz bez skutku.

W okręgu niżniowskim jest około 300 członków powiatowej kasy chorych, bez rodzin, które nie są ubezpieczone i bez majstrów. Należą do kasy zarządcy fabryk ze stosunkowo znacznym dochodem.

W zeszłym roku było 209 chorych, z nich niezdolnych do pracy 89. Ordynacyi było około 300, wizyt w domu chorych 80, z tego w miejscu 50 a w innych gminach 30. Wyjazd do gmin poza Niżniowem zabiera pół dnia i więcej czasu. Komunikacja koleją, gościńcem lub złemi drogami wiejskimi.

U chorych często spotyka się gruźlicę, nieżyty kiszek, rany na palcach w wapiarkach, rany i stłuczenia w kamieniołomach. Dużo jest symulantów.

Za 1 ordynację wypada około 1 kor., tak jak przy regulacji Dniestru.

Inni 3 lekarze tej samej kasy chorych: w Tłumaczu, Tyśmienicy i Ottynii pobierają po 50—60 kor. miesięcznie.

Z kasą chorych przy państwowem przedsiębiorstwie regulacji Dniestru zawarł dr. Laskiewicz umowę pisemną na następujących warunkach.

**Zakład instalacyjny dla
wodociągów i gazociągów**

POD FIRMA

ARTUR BOLEK

Lwów, ul. Zielona 15
(róg Kampiana)
poleca się łaskawym względom
PT. Lekarzy.

RAMOGEN

Marka słowna dla zgęszczonego mleka dla oseków według Biedert'a („BIEDERT's Rahmgemenge“).

Uznane za najlepsze, jałowe pożywienie mleczne do odżywiania zdrowych jakoteż do leczenia oseków i starszych dzieci z zaburzeniami w trawieniu.

Próbki i piśmiennictwo bezpł. przez

Oesterreichisch-ungarische Milchwerke in Linz a. D.

Objął od marca 1909 w leczenie robotników na przestrzeni około 6 mil. Pobiera wynagrodzenie za ordynację u siebie w domu po 1 kor.: za wizytę w miejscu w odległości do 2 km. po 2 kor.; w większej odległości po 3 kor. Przy wyjazdach poza miejsce siedziby otrzymuje zwrot kosztów, podwoy takie, jak urzędnik rządowy 9 rangi i po 10 kor. za stratę czasu do 4 godzin a 20 kor. za stratę czasu do 10 godzin. W razie przeszkody ma dr. Laskiewicz postarać się o zastępcę. Stałe zastępuje go lekarz z Koropca, który wspólnie z nim umowę podpisał i na te same warunki się zgodził. W nagłych i zagrażających życiu wypadkach w razie nieobecności obu tych lekarzy, wzywa kasa trzeciego lekarza a drowi Laskiewiczowi potrąca się honorarium, wypłacone temu lekarzowi według norm powyższych.

Honorarium oblicza kasa miesięcznie z dołu a rachunek kontroluje Namiestnictwo.

Gdyby dr. Laskiewicz nie trzymał się norm co do ordynowania, może mu kasa posadę pisemnie wypowiedzieć z terminem 1 tygodniowym a dr. Laskiewiczowi przysługują do 1 tygodnia rekurs do Namiestnictwa, który jednak nie wstrzymuje wypowiedzenia.

Za opatrunki i małe operacje honorarium od 1:20 do 1:60 kor.

Dr. Laskiewicz ma prawo do urlopu, lecz zastępcę sam opłaca według umowy z nim. W razie choroby nie pobiera żadnej płacy.

Członków tej Kasy bywa 60—120, zależnie od pory roku, intensywności i rozległości robót.

I. Zjazd higienistów polskich we Lwowie.

Porządek Zjazdu.

§ 1. Pierwszy Zjazd higienistów polskich odbędzie się 21. lipca 1913 r. we Lwowie.

§ 2. Celem Zjazdu jest rozpatrywanie i popieranie zadań higieny w ogólności ze szczególnym uwzględnieniem potrzeb zdrowotnych ziem polskich.

§ 3. Członkiem Zjazdu może być każda osoba, zajmująca się higieną czy to pod względem naukowym, czy też praktycznym. Osoby, należące do rodziny członka, jakoteż uczniowie wyższych zakładów naukowych mogą brać udział w Zjeździe jako uczestnicy.

§ 4. Każdy członek ma nadesłać wraz ze zgłoszeniem wkładkę 20 koron na koszty urządzenia Zjazdu i druku wydawnictw, w zamian za co otrzyma odpowiednią kartę uczestnictwa. Wkładka uczestników Zjazdu wynosi 10 koron.

Wkładki przesyłać należy na ręce skarbnika Zjazdu wraz z podaniem dokładnego adresu, ewent. z oznaczeniem sekcji, w której zgłaszający się udział wziąć pragnie, najpóźniej na 2 tygodnie przed rozpoczęciem Zjazdu — pożądanym jest jednak, aby zgłoszenia następowały o ile możności najwcześniej.

§ 5. Każdy członek Zjazdu ma prawo: a) przedstawiania prac ustnie i piśmiennie, b) należenia do obrad i uchwał, c) udziału we wszystkich wspólnych zajęciach, zebraniach i wycieczkach, d) otrzymywania wydawnictw Zjazdu bezpłatnie.

§ 6. Zjazd dzieli się na 12 sekcji:

Sekcja 1.: Mikrobiologia i choroby zakaźne.

Sekcja 2.: Walka z gruźlicą.

Sekcja 3.: a) Higiena i fizjologia żywienia;
b) Walka z alkoholem i używkami.

Sekcja 4.: Higiena wieku dziecięcego i młodzieży:

- a) Higiena dziecka przedszkolnego;
- b) Higiena szkolna;
- c) Wychowanie fizyczne.

Sekcja 5.: Higiena miast:

- a) Higiena mieszkań i budynków;
- b) Higiena urzędzeń miejskich.

Sekcja 6.: Higiena ludu i wsi.

Sekcja 7.: Higiena zawodowa i opieka nad klasami pracującymi (higiena robotnicza i przemysłowa).

Sekcja 8.: Opieka nad chorymi:

- a) Szpitalnictwo;
- b) Ratownictwo i pielęgniarstwo;

c) Organizacja służby zdrowia i ustawodawstwo sanitarne.

Sekcja 9.: Higiena środków komunikacyjnych.

Sekcja 10.: Higiena zdrojowisk i uzdrowisk.

Sekcja 11.: Higiena wojskowa.

Sekcja 12.: Statystyka i demografia.

§ 7. Posiedzenia Zjazdu będą: a) ogólne i b) oddziałowe (sekcyjne). Posiedzeń ogólnych będzie najmniej 2, to jest wstępne i końcowe. Oprócz tego mogą się odbywać wspólne posiedzenia różnych sekcji. Językiem obrad jest język polski.

§ 8.: Kierownictwo Zjazdu składa się z przewodniczącego, dwóch jego zastępców i sekretarza generalnego. Pracami sekcji kieruje przewodniczący (gospodarz sekcji) przy pomocy swego zastępcy i sekretarza. Na pierwszym posiedzeniu ogólnym odbędzie się — na wniosek Wydziału gospodarczego — wybór prezesów honorowych Zjazdu oraz Zarządu Zjazdu, złożonego z prezesa, wiceprezesa i 2 sekretarzy, którym dodany będzie do pomocy sekretarz Wydziału gospodarczego.

Na pierwszym posiedzeniu każdej sekcji odbywa się na wniosek gospodarza sekcji, wybór honorowego prezesa, któremu dodany będzie sekretarz z ramienia Wydziału gospodarczego.

§ 9. Przygotowaniem czynności naukowych zajmują się gospodarze oddziałów (sekcji) zaproszeni przez Komitet gospodarczy.

Każda sekcja (wzgl. podsekcja) powinna się postarać przynajmniej o jeden referat z kwestyi naukowej, będącej na dobie, opracowany przez jednego lub kilku referentów.

§ 10. Komitet gospodarczy otrzymuje od każdego gospodarza sekcji (wzgl. podsekcji) wnioski co do referatów głównych z podaniem nazwisk referentów i korreferentów, jak również program obrad sekcji najpóźniej do d. 1. kwietnia 1913.

§ 11. Pragnący zabrać głos na Zjeździe winien podać Komitetowi gospodarczemu, na ręce sekretarza Zjazdu na piśmie najdalej na cztery tygodnie przed rozpoczęciem Zjazdu krótką treść (około 50 wierszy druku) swego wykładu (referatu) lub wniosku, w formie odpowiedniej do druku.

§ 12. Na posiedzeniach sekcji odbywać się będą dyskusje nad referatami oraz wnioskami samoistnymi członków. Kolejność odczytów wygłoszonych stosować się będzie do czasu ich zgłoszenia.

Przed zjazdem ogłoszony będzie osobny porządek sekcji.

§ 13. Na posiedzeniach ogólnych nikt, z wyjątkiem uproszonych prelegentów, nie może mówić dłużej nad 10 minut; kto chce mówić dłużej winien uzyskać zezwolenie Zgromadzenia. W jednym i tym samym przedmiocie nikt więcej nad dwa razy przemawiać nie może.

§ 14. Głosować mogą tylko członkowie obecni. Na posiedzeniach ogólnych uchwały zapadają prostą większością głosów; głosowanie odbywa się jawnie przez podniesienie ręki.

§ 15. Na posiedzeniach sekcyjnych prelegenci mają prawo mówić 20 minut; w dyskusji nikt nie może zabierać głosu więcej niż dwa razy, ani mówić dłużej niż 10 minut. Referenci, uproszeni przez sekcje, mają się co do czasu wygłaszania swoich referatów porozumieć z gospodarzem sekcji.

Sekretarz każdej sekcji spisuje protokoły z posiedzeń, przechowuje rękopisy wygłoszonych referatów i winien przedstawić przewodniczącemu szczegółowy protokół z przebiegu obrad swej sekcji. Protokół ten, podpisany przez Przewodniczącego, winien być wręczony sekretarzowi Zjazdu dla celów publikacji zjazdowych.

Na rzecz Lwowskiego Towarzystwa Ratunkowego

ze sprzedaży **tutek** zdrowotnych

10% **Pierwsza Pomoc** **10%**
z żółtą watą,
pochłaniającą wszelkie szkodniki nikotyny.

Darmo! Próbki w każdej trafice **Darmo!**
darmo do nabycia!

Magazyn futer Juliana Solika we Lwowie
ul. Sobieskiego 4.

poleca na sezon zimowy wszelkie gatunki futer: damskie i męskie podług najnowszych fasonów, oraz kolje, czapki i zarekawki. Zakłady damskie z baranków krymskich, żrebiąt, astrachanów oraz materya najnowsze na wierzchy w największym wyborze. — Ceny umiarkowane.

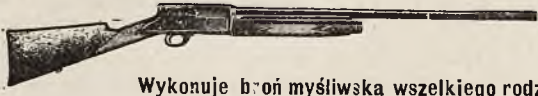

Pracownia rusznikarska i sprzedaż broni oraz przyborów myśliwskich
Franciszek Gadek, Lwów, ul. Batorego 30
 (Boularda 2).

były długoletni współpracownik firmy A. Dzikowski.
 Wykonuje broń myśliwską wszelkiego rodzaju i jakości jakoteż wszelkie roboty i naprawy w zakresie wchodzące skutecznie się dokładnie, tanio i w jak najkrótszym czasie.
 Zamówienia z prowincji załatwia się odwrotną pocztą.

§ 16. Przemówienia na posiedzeniu ogólnym, wstępnym i końcowym, jak również wykłady, poddane dyskusji ogłoszone będą drukiem. O publikacji innych wykładów rozstrzyga Kierownictwo Zjazdu wraz z Kierownictwem odnośnych sekcji. Treść przemówień na posiedzeniach ogólnych należy przesłać sekretarzowi Zjazdu. Referaty i wnioski wygłoszone w sekcjach należy w odpisie wręczyć sekretarzowi sekcji bezzwłocznie po posiedzeniu.

§ 17. Przez czas Zjazdu wychodzić będzie dziennik Zjazdu, w którym zamieszczony będzie porządek dzienny wszystkich sekcji, oraz wszelkie szczegóły i dane dotyczące Zjazdu dla użytku członków.

§ 18. Na pierwszym posiedzeniu ogólnym czynione będą wnioski co do miejsca i czasu Zjazdu następnego; wybór zaś ostateczny tego miejsca i czasu nastąpi na ostatnim posiedzeniu.

§ 19. Wszelkich wyjaśnień w sprawie Zjazdu udziela sekretarz Zjazdu, do którego też we wszelkich sprawach Zjazdu odnosić się należy.

§ 20. Szczegóły, dotyczące programu Zjazdu, ulg, pomieszczenia członków przejezdnych, przyjęć i wycieczek, poda Wydział gospodarczy w odpowiednim czasie, a to najpóźniej do 15. czerwca 1913.

MATTONI'EGO SÓL BOROWINOWA



Prawdziwa jedynie, gdy zaopatrzona marką ochronną: sowa z okularami.

dobywana z silnie leczniczo działającej borowiny w Soos obok Francensbadu. Naturalny przetwór, zastępujący borowinę w kąpielach, branych w domu. Stosuje się według przepisu lekarza. Prosimy żądać zawsze:

Mattoni'ego sól borowinowa.

KRONIKA.

XVIII. Zjazd chirurgów polskich odbędzie się w roku bieżącym w Krakowie dnia 20. i 21. grudnia. Jako tematy programowe ustalono ostatecznie: 1. O leczeniu złamań kości (sprawozdawcy pp. J. Borzymowski z Warszawy i M. Rutkowski z Krakowa), 2. O ropnym zapaleniu otrzewny (sprawozdawcy pp. L. Kryński z Warszawy i M. W. Herman ze Lwowa).

Posada lekarza kolejowego w Chyrowie. Zwracamy uwagę kolegów na ogłoszenie konkursu na posadę lekarza kolejowego w Chyrowie. Jak nas informują, daje ona dobre warunki egzystencji dla młodszego lekarza, któryby równocześnie mógł uzyskać posadę w Chyrowskim Zakładzie wychowawczo-naukowym OO. Jezuitów. Koledzy, reflektujący na posadę kolejową w Chyrowie, zechcą zasięgnąć bliższych wyjaśnień u konsultanta sanitarnego dra Zgórskiego we Lwowie.

Technicy dentyści w Kołomyi. Jeden z kolegów pisze nam: Do l. 42.842 tutejszego starostwa odrzuciło namiestnictwo lwowskie przed kilkoma tygodniami podanie niejkiej pani Jenny Merlan, wdowy po inżynierze miejskim w Kołomyi, Mantalesie, o koncesję na przemysł techniczno-dentystyczny, a to z powodu braku 1 1/2 roku przepisanej praktyki technicznej. Wiem na pewno i mógłbym ewentualnie udowodnić, że przedłożone wszystkie świadectwa tej pani są fiktywne, gdyż w rzeczywistości była tylko obecnie 5—6 miesięcy we Wiedniu dla praktyki. Ale jestem też przekonany, że pani ta w jak najkrótszym czasie brakujące swi-

adectwa przedłoży, że wniesie, albo już wniosła rekurs do ministra i że bardzo łatwo dostanie koncesję.

Drugi fakt podobny.

Niejaki F. Presser po otrzymaniu koncesji mieszka od 3 miesięcy przy ul. Jagiellońskiej naprzeciw starostwa kołomyjskiego i nietylko, że sam, prócz wstawiania zębów, zajmuje się plombowaniem i rwaniem zębów, ale i żoną swoją do czynności czyisto lekarskich się wyręcza.

Czerwony Krzyż na Bałkanach. W Czechach wdrożono wielką agitację w celu zebrania funduszy na oddziały Czerwonego Krzyża dla państw bałkańskich. Dzienniki praskie całe szpalty wypełniają wykazem składek. Także między lekarzami czeskimi organizuje się ochocza akcja pomocnicza. W ciągu dwu dni zebrano dwa oddziały ochotnicze z lekarzy i pielęgniarek, które to oddziały wraz z taborem opatrunkowym zaraz pospieszyły do Belgradu i do Czarnogóry. W dalszym ciągu tworzą się dalsze oddziały dla Bułgarii i Serbii. W pismach codziennych czeskich zamieszczają lekarze czescy obszernie korespondencje o entuzjastycznym ich przyjęciu przez pobratymców, walczących z Turcją.

U nas społeczeństwo zachowuje się chłodno wobec walk bałkańskich. Z początku wojny przeważał nawet nastrój życzliwy dla Turcji. Tem tłumaczy się, że lekarze galicyjscy nie pospieszyli na plac boju Zresztą niepewna sytuacja międzypaństwowa skłania do refleksji, że pomoc lekarska może być wkrótce bardzo potrzebną na bliższym terenie.

Bojkot lekarski kas chorych w Austrii dolnej. Kasy powiatowe chorych w Austrii dolnej zawiązały Związek kas, który objął dostarczenie członkom kas pomocy lekarskiej i lekarstw

L. 1983.

Krakowiec, dnia 11 listopada 1912.

Ogłoszenie.

Podpisana Zwierzchność gminna zawiadamia, że rozpisany i w niniejszym dzienniku ogłoszony konkurs z dnia 23 października 1912 l. 1855 na posadę lekarza miejskiego i szpitalnego w Krakowcu z roczną płacą w łącznej kwocie 2040 koron z terminem wniesienia podań do 15 b. m. przedłuża się do dnia 10 grudnia 1912.

Zwierzchność gminna

Burmistrz
Lax.

BROMONE ROBIN

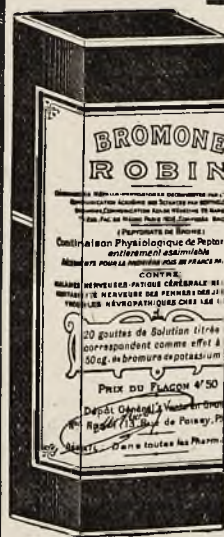

Fizjologiczne, rozpuszczalne i przyswajalne połączenie bromu.

Pierwsze bezpośrednie i zupełnie stałe połączenie bromu z peptonem.

Leczenie bezsenności nerwowej.

Jest to jedyny rozczyń mianowany, wypróbowany po raz pierwszy w Salpetrière (Rozprawa D-ra Mathieu 1903 r.). Sprawozdanie profesora Blache'a w Paryskiej Akademii lekarskiej (25 marca 1907 r.).

Z powodzeniem zastępuje sole bromowe, nie wywołując objawów bromizmu.

Bywa znakomicie znoszony. Nie ma przykrego smaku.

Działanie silniejsze, niż wszystkich znanych podobnych środków.

40 kropli równa się pod względem działania leczniczego 1 gr. bromku potasu.

M. Robin, 13 rue de Poissy, Paris i we wszystkich aptekach.

Apteka pod złotym jeleniem

zostanie w grudniu 1912 przeniesioną do nowego lokalu:
Rynek 18 (naprzeciw głównej bramy magistratu).

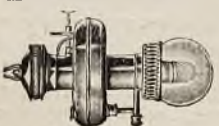

Światła „Wiktorin”

Lampa spirytusowa o sile 180 świec. Najnowsze oświetlenie. Koszta 3 hal. godzina. Przez władzę państw. zbadane i uznane za doskonałe.

OSKAR FASSLER Skład gramofonów i elektr. lamp we Lwowie, przy ul. Sykstuskiej l. 29.

Ponieważ organizację tę utworzono bez wiedzy i bez zasięgnięcia zdania interesowanych lekarzy kasowych, którym w nowych warunkach znacznie zwiększono zakres obowiązków, wypowiedzieli lekarze posady z dniem 1. listopada b. r. a organizacja lekarzy w Austrii dolnej ogłasza bojkot wszystkich posad lekarzy kasowych w tym kraju.

Spór lekarzy z powiatową kasą chorych w Pradze. Z powodu wypowiedzenia posady kasowej drowi Helbichowi, przewodniczącemu organizacji lekarzy kasowych w Pradze, ogłosiła czeska organizacja lekarzy bojkot tej kasy.

Z obrad nad ustawą o zwalczaniu epidemii. W dniu 22. października Izba posłów przystąpiła do dalszej dyskusji nad ustawą o zwalczaniu chorób zakaźnych.

Po przemówieniach pp. Neumanna i Jerzabka zabrał głos p. hr. Lasocki i podniósł, że przedłożenie jest niezupełne, niejasne i reakcyjne, że brak w niem postanowień o chorobach płuc i płciowych. Dalej zaznaczył, że przedłożenie to nakłada na gminy wielkie ciężary i wniósł, aby przedłożenie to odesłano do komisji sanitarnej, celem zmienienia go i uzupełnienia.

Minister spraw wewnętrznych hr. Heinhold podniósł, iż przedłożenie nie nakłada nowych ciężarów na ludność, lecz przynosi jej ulgę, sprzeciwił się wnioskowi hr. Lasockiego, gdyż przyjęcie jego równałoby się odwleczeniu całej sprawy i prosił o przyjęcie przedłożenia.

Mimo to Izba uchwaliła odesłania projektu do komisji sanitarnej.

Partactwo lecznicze. Wobec niskiego poziomu oświaty w kraju, nędznych warunków ekonomicznych i w porównaniu z innymi krajami małej liczby lekarzy na prowincyi nikogo nie dziwi, że po wsiach galicyjskich kwitnie znachorstwo i partactwo lecznicze. Ale zastanawia, że także w naszych głównych miastach pod tym względem nie o wiele jest lepiej, o czem świadczą liczne fakty partactwa, uprawianego z całą bezczelnością pod okiem władz.

Jeden z takich wyzyskiwaczy głupoty ludu przytulił się do klasztoru OO. Karmelitów w Krakowie, gdzie pełnił obowiązki kościelnego a w chwilach wolnych trudnił się pokątnym leczeniem. I pan ten wyznaczał sobie honorarya, jakich nawet lekarz specjalista nie żądałby od ubogich chorych. Wreszcie policya wkroczyła w tę sprawę.

„N. Reforma“ z 7. październ. podaje następujące szczegóły o niej: Doszło do wiadomości policji, iż z krakowskimi lekarzami konkuruje niejaki Michał Dudek, kościelny w klasztorze OO. Karmelitów, który trudni się pokątnym leczeniem za wynagrodzeniem. Niedawno zgłosiła się do jednego z krakowskich lekarzy pewna kobieta z chorem dzieckiem, leczonem przez Dutka, który dostał za to od niej 60 koron. Dudek obłożył dziecku chorą nogę jakimiś gryzącymi maściami, a kiedy po dwóch tygodniach opatrunków usunął, okazały się na nodze dziecka niebezpieczne rany.

Kościół bułgarski w walce z gruźlicą. Synod bułgarskiej prawosławnej cerkwi wydał do wszystkich biskupów i przełożonych diecezji okólnik, wzywający do zbierania podczas nabożeństwa w cerkwiach składek na fundusz przeciwgruźliczy. Jako najodpowiedniejszy dzień na to wskazano Zielone Świątki. Okólnik wyraża życzenie, aby z ambon wyjaśniano wiernym szlachetny cel składek.

Byłoby pożądanem, aby i u nas kler poszedł tą drogą. Komisya sanitarna Sejmu przed paroma laty wyraziła życzenie, aby Wydział Krajowy przesłał księżom odbitki z referatów ankiety przeciwgruźliczej i zaprosił duchowieństwo do udziału w walce z gruźlicą, lecz postulat ten nie został spełniony.

Kinematograf Pogotowia Towarzystwa ratunkowego we Lwowie. Lwowskie Towarzystwo ratunkowe otrzymało koncesję na urządzenie przedstwień kinematograficznych do końca lipca 1913. Wydział Towarzystwa spodziewał się, że tą drogą uzyska pokaźne wpływy na rzecz stacji ratunkowej.

Jednak na posiedzeniu Wydziału z dnia 21. października uchwalono na razie odroczyć sprawę zrealizowania koncesyi wobec nasuwających się trudności.

Wielm. Panom Lekarzom, mającym zamiar udać się na wykształcenie dentystyczne za granicę, służymy dokładnymi informacjami, jakoteż bezpłatnie wypożyczymy tam potrzebne instrumenty.

BRUNO SASS I SKA
DOM DENTYSTYCZNO-TOWAROWY

Lwów, ul. Sykstuska 1. 14

artykuły S. S. White.

Kompletne urządzenia na składzie pod najkorzystniejszymi warunkami.
KATALOGI I CENNIKI NA ŻĄDANIE GRATIS.

Instytut roentgenowski dla celów rozpoznawczych leczniczych

Dra M. PENZIASA Lwów, ul. Sykstuska 9

L. 1843/2/1.

Konkurs

na posadę lekarza kolejowego w stacji Chyrów.

C. k. Dyrekcyja kolei państwowych we Lwowie rozpisuje niniejszem konkurs na posadę lekarza kolejowego z siedzibą w Chyrowie dla okręgu, obejmującego: 1. przestrzeń linii Przemyśl-Lupków od km. 33-6 do km. 53-04 ze stacjami Posada chyrowska-Chyrów i Starzawa, ze strażnicami od Nr. 27 do 41 włącznie oraz z całym personelem sekcji konserwacji Przemyśl II., mieszkającym na tej przestrzeni; 2. tor, łączący stację Posadę chyrowską z linią Chyrów-Stryj od km. 0-43 do 0-96 ze strażnicami Nr. 1 i Nr. 1 A; 3. przestrzeń Chyrów-Stryj od km. 0-0 do 15-4 ze stacją Głębocka, przystankiem Felsztyn, ze strażnicami Nr. 1 do 10 inkl. z całym personelem sekcji konserwacji Sambor, mieszkającym na tej przestrzeni.

Z posadą lekarza dla tego okręgu połączona jest początkowa płaca roczna tysiąc sześćset koron (1.600) i ryczałt na wyjazd sto sześćdziesiąt koron (160).

Ubiegać się o tę posadę mogą ci, którzy uzyskali dyplom doktora medycyny na jednym z c. k. Uniwersytetów austriackich i są austriackimi poddanymi.

Petenci mają wnieść podania należycie ostemplowane do c. k. Dyrekcyi kolei państwowych we Lwowie najpóźniej do 25. listopada 1912.

W podaniu oprócz dat personalnych należy podać czy petent zajmuje już jaką stałą posadę, jaką pobiera płacę i czy przysługuje mu prawo do emerytury.

Do podania należy załączyć: świadectwo przynależności, metrykę chrztu (urodzenia), dyplom na lekarza, świadectwo stwierdzające praktyczne wykształcenie na Uniwersytecie, świadectwo zdrowia od naczelnego lekarza c. k. kolei państwowych, dotyczący normalnego wzroku i odróżniania barw oraz oświadczenie petenta, że w razie nadania mu posady nie przyjmie innej stałej posady lekarskiej bez zezwolenia c. k. Dyrekcyi kolei państwowych.

Lwów, dnia 9. października 1912.

C. k. Dyrekcyja kolei państwowych we Lwowie.



PANOM LEKARZOM

piśmiennictwo i próbki bezpłatnie. — Otrzymać można we wszystkich aptekach.

Środek odżywczy i wzmacniający, zawierający żelazo i fosfor
(Acidoalbumina).

ŻELAZO! FOSFOR: zwiększa znacznie ilość hemoglobiny i czerwonych ciałek krwi, pobudza tkankę, podnosi ciężar ciała i wzmacnia nerwy.

| | | |
|--|---|--|
| PROSZEK FERSANOWY. | 0 | TABLETKI FERSANOWE |
| Tabletki czekoladowo-jodowo fersanowe dla dzieci | 0 | jodowo-fersanowe dla dorosłych. |
| (w kartonach oryginalnych po 50 sztuk). | 0 | (w kartonach oryginalnych po 50 i 100 sztuk). |
| D. S. 2 razy dziennie po 2—4 kołaczki. | 0 | D. S. 2 razy dzien. po 3—6 tabletek stosownie do wskazania |

Tabletki bromowe-fersanowe **Fersan - Werk, Wien IX.**

Stanisław Stępkowicz

Lwów, Sobieskiego 9
Pierwszorządny Magazyn futer i Pracownia kuśnierska poleca

Futra

damskie, męskie, i różne oraz boa czapki i zarekawki w kolosalnym wyborze, po bardzo niskich cenach

Epokowy wynalazek!!!

Ważne dla lekarzy — szpitali, pensyonatów, sanatoryjów, hoteli i pomieszczeń prywatnych.

Samoczynne odpylacze prochu. Dla obsługi ręcznej lub do popędu elektrycznego przy zastosowaniu zwykłego kontaktu do lampki żarowej.

Jedynie higieniczne i najtańsze czyszczenie dywanów, materaców, mebli, firanek, dekoracji, bibliotek, książek, archiwów etct. skutecznia jedna osoba jak najdokładniej ssącym, samoczynnym odpylaczem bez jakiegokolwiek natężenia.

Odpylacze działają jak maszynowe urządzenia do odpylania.

Aparaty te, jako najwyższy wyraz postępu techniki, w zastosowaniu są nadzwyczaj praktyczne, nieskombinowane, łatwe do obsługi i nigdy nie zawodzą.

Ceny aparatów bardzo przystępne.

Prospekty i oferty wysyła na żądanie franco i opłatnie

Czesław Hincinger

biuro techniczne, Lwów, Kraszewskiego 25.

Wydział Rady powiatowej.
L. 3938/12.

Buczacz, dnia 1. listopada r. 1912.

Konkurs.

W myśl reskryptu Wydziału krajowego z dnia 8 10, 1912 LW. 132426, rozpisuje się konkurs na posadę lekarza okręgowego dla okręgu Uście zielone, który obejmuje następujące miejscowości: 1) Baranów, 2) Bobrownik, 3) Krasiejów, 4) Ładzkie, 5) Łazarówka, 6) Łuka, 7) Międzygórze, 8) Niskołyzy, 9) Trościaniec, 10) Uście zielone, 11) Zadarów. — Razem o ludności: 14.017

Siedzibą lekarza jest Uście zielone. — Apteka, poczta, urząd telegraficzny w miejscu. — Stacja kolei Korościatyn 15 klm. oddalona od Uścia zielonego.

Warunki:

- 1) obywatelstwo austriackie,
 - 2) dyplom doktora medycyny, uprawniający do wykonywania praktyki lekarskiej,
 - 3) nieskazitelny charakter,
 - 4) znajomość języków krajowych,
 - 5) nieprzekroczony wiek lat 40,
 - 6) praktyka najmniej 2 letnia w zawodzie lekarskim.
- Między kandydatami pierwszeństwo będą mieli ci, którzy wykażą się 2 letnią służbą przy szpitalu powszechnym po uzyskaniu dyplomu doktora, lub egzaminem fizykalnym.

Do powyższej posady przywiązana jest:

- a) płaca roczna 1200 K.,
- b) ryczałt na objazdy 600 K. rocznie.

Stabilizacja daje prawo do emerytury w myśl ust. z 12/5 1909 r. Dz. u. kr. Nr. 68.

Podania należy złożyć udokumentowane, wnosić należy do Wydziału powiatowego w Buczaczu po dzień 30/12. br.

Prezes:

Mar. Błażowski.

3—1

Skład i pracownia instrumentów chirurgicznych, nożowniczych i aparatów ortopedycznych

Juliana Trepczyńskiego

dostawcy do c. k. Kliniki dziecięcej Uniwersytetu Lwowskiego

L W Ó W

obecnie

ulica Dominikańska 9.

TAPICER, DEKORATOR

poleca się P. T. Lekarzom do robót meblowych i dekoracyjnych i tapetowania w miejscu i na prowincji

KAZIMIERZ HAUSER

Lwów, ul. Romanowicza 1. 11 przedłużenie ul. Akademickiej.

Jazdę bez przeszkody (pod kontrolą) z Wiednia nad Ocean Atlantycki
wykonał
hr. KOŁOWRAT

na

Auto Laurin & Klement

typu St. 12/16 HP. za 8000 koron,
który praktycznością, wytrzymałością, wygodą dorównywa każdemu wielkiemu automobilowi.

Fabryka w Młodem Bolesławiu.

Zastępcy: E. & I. Stromenger, Lwów.



EUGENIUSZ ŚLAWIK

Lwów, HOTEL GEORGE'A (od al. Sienkiewicza)

poleca

po cenach najniższych wyroby skórzane,

bizuterię francuską

oraz wielki wybór przedmiotów nadających się na upominki.

ZAKŁAD DENTYSTYCZNY

EMILA PORDESA

znajduje się

na ulicy Kopernika 1. 11. — Tel. 82/VI.

Bilety wizytowe
Slużby slubne. Dyplomy i wszelkie roboty
litograficzne wykonuje jak najstaranniej i po
możliwo jak najniższych cenach
Drukarnia Litograficzno-Litograficzny
Antonięgo Pruskiego
we Lwowie, ulica Lindęgo 2-4.

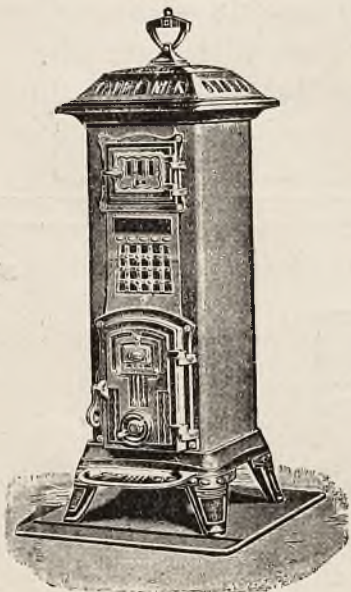

M. KIERSKI

PRZEDTEM

PIETRZYCKI

LWÓW, PASAŻ MIKOŁASCHA

TELEFON 1854

HANDEL TOWARÓW ŻELAZNYCH, GALANTERYJNYCH NACZYŃ KUCHENNYCH, I ARTY-
 :-: KULÓW TECHNICZNYCH :-:

WIELKI WYBÓR WSZYSTKICH TOWARÓW ŻELAZNYCH,
 — CENY, UMIARKOWANE. —

IODONE ROBIN



Peptonat jodu zupełnie przyswajalny

Preparat ten różni się zupełnie i znacznie przewyższa inne podobne preparaty, nazywane organicznymi połączeniami jodu, które są nierozpuszczalne lub niestale. Dał on przy stosowaniu w szpitalach wyniki znakomite. Sprawozdanie Berthelot'a w Akademii Nauk w 1885 r. o peptonach. Jodon był poddany badaniom porównawczym w rozprawie Dra Boulaire'a w r. 1906. o związkach jodowych, zakomunikowanej w Paryskiej Akademii lekarskiej. (Posiedzenie 26 Marca 1907). Stosowany w szpitalach w Paryżu i zagranicą.

Racjonalne leczenie rozemdy płuc.

Jodon Robin'a czyli organiczne, przyswajalne połączenie jodu jest znakomitym środkiem przeciw: Dn.e. Miazdżycy tętnic. Astmie. Przymiotowi, Reumatyzmowi.

Nie daje niebieskiego zabarwienia z kłajstrem krochmalowym, co dowodzi, że nie zawiera jodu w stanie wolnym. Roztwór jest ściśle mianowany i zawiera 1 centygram metalicznego jodu w 5 kroplach.

Dawkowanie: Można go brać w mleku na czczo lub podczas jedzenia w winie, w wodzie, najlepiej podczas głównych posiłków w ilości od 10 do 100 kropli bez obawy o wywołanie jodyzmu.

20 kropli odpowiada 1 gr. jodku potasu. Dawka dzienna wynosi od 20 do 200 kropli.

Sprzedaż: 13 rue de Poissy, Paris i we wszystkich aptekach.



Pediatrzy wiedzą najlepiej, z jakimi nieprzyjemnościami połączone jest często odzwyczajanie dzieci od piersi.

Od tych trosk mogą się lekarze uwolnić, jeżeli podczas odzwyczajania dzieci od piersi stosują wyłącznie

Phosphatine Fallieres

Z powodu znakomitego smaku, łatwej strawności i obfitej zawartości składników odżywczych jest

Phoshatine Fallieres

niezbędną w praktyce pediatrycznej.

Cena szkatułki wystarczającej na 4 tygodnie 3'80 kor.

Dostać można we wszystkich aptekach.

Fabrykanci:

Chassainq & Cie, Paris, 6 Avenue Victoria.

Wina Lecznice

przez pierwszorzędną powagi lekarskie zalecane

u firmy

DIDOLIĆ I PRPIĆ

Lwów, tylko ul. Czarnieckiego 1. 3.

:: Próbkę i ceniki wysyłamy na żądanie bezpłatnie. ::

LYSOFORM



powszechnie używany
środek desinfekcyjny,

nieszkodliwy, bezwonny, pewnie działający, nie drażniący i tani.

Z wodą przekroploną tworzy jasne roztwory, co zwłaszcza przy odkażaniu narzędzi jest ważnym, bo dobrze je widać w roztwornie.

| | | | | |
|-----------------------|------------|------------|------------|-------------|
| Flaszki oryginalne po | 100 gramów | 250 gramów | 500 gramów | 1000 gramów |
| Wszędzie po cenie: | K. —80 | K. 1'60 | K. 2'80 | K. 4'60 |

KEFIR dostawia
do mieszkań

MLECZARNIA PRZEWORSKA
we Lwowie
ulica Polna 1. 25. — Telefon Nr. 835.

Nowe syntetycznie utworzone purgantia



mają według badań prof. dr. Blumenthala, dr. Bergmana dr. Marschalla, dr. Franka itd. *nieprzyjemne, a nawet często niebezpieczne działanie uboczne.* — Jakież więc środki czyszczące nadają się w praktyce lekarskiej i są stosowne do stałego, dłużej trwającego używania? Tylko te, które przyrządzono z materiałów roślinnych które działają pewnie, wydatnie i bez bólów.

Pil. aperientes Kleewein

są takim środkiem czyszczącym, a skład ich jest: Extr. Cascar. sagrad. rec. parat. Extr. Rhei chinens rec. par. aa 30, Podophyllini. Extr. Belladonae aa 0.50 Pulv. Cascar. sagr. quant. sat. ut fiant pil. Nr. 50 Obduc. c. Sach. alb. et fol. argen.

Gena 2 Kor. = 1-70 M.

1-2 pigulek, zażytych wieczór z wodą, sprowadzają po spokojnie przespanej nocy rano wydatny, bezbolesny stolec. Dlatego od 25 lat zapisują te pigułki przy opieszałości stolca i tegoż następstwach jako *niezawodny* środek czyszczący. Można zapisywać według powyższej formuły lub krócej jako



Pil. aperientes Kleewein.

Próbki dla Panów Lekarzy wysyła bezpłatnie i franco „Adler-Apotheke“ S. E. Kleewein Krems bei Wien

Zakład wodoleczniczy Dra Chramca w Zakopanem

otwarty rok cały. Umieszczenie dla 350 osób. Nowo wybudowany zakład jest urządzony z największym komfortem. Urządzenia lecznicze wzorowe. — Ceny niepodwyższone. Pokój jednoosobowy z utrzymaniem od 10 koron wzyż.

Z polecenia Towarzystwa ginekologicznego lwowskiego wyrabiam następujące opatrunki (P) położnicze, sterylizowane

GAZĘ odtłuszczoną ---
jodofanową 10%
jodoformową 10%
wioformową 10% **P**

w pudełkach, zawierających 5 metrów gazy. — **WATEŁ BRUNSA** „VIS“ w płatkach P, w kartonach po 100 i 250 gr. Na każdym pudełku jest umieszczona moja firma i litera P, toteż proszę tylko takie przyjmować jako wyrób krajowy. — Polecam również **PASTYLKI SUBLIMATOWE** prof. Obalińskiego. Plastry smarowane z marką „Vis“. — **GAZĘ JODOFORMOWĄ** Dra Bylickiego w formie opaski i **OPASKI OPARZELINOWE** prof. Trzebieckiego i wszystkie inne używane opatrunki.

M. L. DOBROWOLSKI

Mag. farmacyi, właściciel fabryki opatrunków chirurgicznych „Vis“

== W PODGÓRZU. ==

„ZDROWIE”

**Fabryka wód mineralnych
i napoi musujących**

polecona i pod kontrolą Towarzystwa lekarskiego pozostająca

wyrabia wszelkie wody sztuczne, stołowe i lecznicze oraz napoje musujące najlepszej jakości.

LWÓW, BAJKI BOCZNA.

TELEFON Nr. 544.

FABRYKA PRZETWORÓW LECZNICZYCH Eugeniusza MATULI

w RADOMYŚLU WIELKIM poleca przetwory własne:

Kamphenol Prof. Dra Chlumskyego.

Znakomite Antisepticum: ropniakach, czyrakach, przetokach gruźliczych i t. p. Cena flaszki Kor. 2.—.

Pilulae medic. Matula.

Pilulae natr. arsenic. comp. Każda pigułka zawiera: Natr. arsenic. 0.0005 Ferr. protokol. 0.05. Chinin hydr.-Calc. glycerin. phosphor. Extr. Colae spis. aa 0.03. Extr. nucis vom 0.005. Pulvis rhei q. s. Pigułki te są obdukowane cukrem. Cena za fiakon o 100 pig. Kor. 4.—. Wydaje się jedynie na przepis lekarski.

Ferrophosphat (Syr. ferr. mangan hypophosphor. comp.)

w działalności identyczny z Syr. Fellowa, Dra Eggera itp.

Nieoceniony jako tonicum w przypadkach niedokrewności, w cierpieniach narządu nerwowego, krzywicy, neurastenii, itp. Zawiera: żelazo, mangan, wapień, potas, chininę, fosfor, strychninę, kwas i sole hypofosforowe rozpuszczone w syropie. Skład chemiczny podany na każdej flaszce. Ferrophosphat MATULI wydaje się jedynie w aptekach na przepis lekarski. Cena za fiakon Kor. 2.—. Sposób użycia: 2-3 razy dziennie łyżeczkę od kawy w 1/4 szklanki wody. Do nabycia we wszystkich aptekach.

Sapomenthol. (Maść Sapomentholowa).

Zawiera ciała lotne jak: olejki eteryczne, kamforę, amoniak, alkohol, mentol, itp., które przetwarzane na gorąco w maszynach parowych z mydłem, dają jednolitą masę, łatwo dokładnie wetrzeć się dająca. W użyciu przyjemny, o miłej woni. **Działa znakomicie w bólach reumatycznych różnych postaci,** specjalnie w reumatyzmie mięśniowym, lumbago, ischias, nerwobólach itp. W działaniu szybki i często pewny nawet w wypadkach, gdy inne leki skutku nie wywierały. Skuteczność Sapomentholu stwierdzają liczne poświadczenia lekarskie, jakoteż badania, czynione na klinice wiedeńskiej na oddziale III. Sposób użycia: Odpowiednie części ciała naciera się silnie, poczem owija takowe watą lub flanelą. Do nabycia we wszystkich aptekach, po cenie za mały słoik Kor. 1.60, za duży Kor. 6.—. Tylko w oryginalnych stoikach.

Preparata powyższe są do nabycia we wszystkich aptekach. Skład główny w aptece WP. Piotra Mikolascha.

Uprasza się celem otrzymania wyrobu właściwego, przepisując używać zawsze formułki: **oryginal. Matula.** Nazwy, marka ochronna i opakowanie prawnie zastrzeżone. Broszury i próbki dla Panów Lekarzy gratis i franco przesyła Laboratorium i Fabryka przetworów farmaceutycznych **EUGENIUSZA MATULI w Radomyślu Wielkim.**

Wyborowe masło deserowe

dostarcza

„Związek Mleczarski“

pod patronatem Wydziału Krajowego we Lwowie
Kopernika 11. — Telefon 1489.

Krajowe Wody Mineralne

i przetwory zdrojowe ze zdrojów:

Burkutu
Iwonicza
Krościenka
Krynicy
Morszyna



Rabki
Rymanowa
Szczańnicy
Wysowej
Żegiestowa

zastępują wszystkie wody obce.

Do nabycia po cenach najtańszych w każdej ilości
w Składnicy wód kraj. Związku zdrojowisk i uzdro-
wisk we Lwowie, ul. Romanowicza 9. parter.
Telefon Nr. 895.

Rozsyłka z c. k. Zakładu zdro-  wód jowego w Krynicy.

Główne zastępstwo sprzedaży wód Szczańnicy.

K. ZIELIŃSKI OPTYK I MECHANIK

Kraków, Rynek gł., A-B, I. 39.

poleca Wnym Panom P. T. Okulistom swoją, pierwszą na Galicyę,
szlifiernię szkieł optycznych,

urządzoną podług systemu metrycznego z popędem motorowym. Jako spe-
cjalność szlifuje wszelkie soczewki kombinowane z szkła białego, dym-
nego i niebieskiego. Zarazem poleca swój magazyn obficie zaopatrzony we
wszelkiego rodzaju wyroby optyczne, aparaty elektryczne lekarskie i t. p.
Utrzymuje w znacznym wyborze sztuczne oczy ludzkie.

SANATORYUM

DLA CHORYCH PSYCHONERWOWYCH

LWÓW, „NAD ŻELAZNĄ WODĄ“.

Przyjmuje się chorych, dotkniętych wszelkimi posta-
ciami chorób umysłowych, tudzież psychonerwicami
padaczkowemi, hysterycznemi i choreatycznymi, jak rów-
nież alkoholistów i morfinistów. — Zbudowane i urzą-
dzone na wzór sanatoryjów zagranicznych, daje sposo-
bność stosowania wszelkich najnowszych środków i spo-
sobów leczniczych, a szczególnie kąpieli przydłużnych
(Dauerbäder). — Postępowanie z chorymi z powodu
ograniczonej liczby ściśle indywidualizujące. — Opieka
domowa. Obfitość rozrywek. — Staranie o odpowiednie
zajęcie dla chorych. — Możliwie największa swoboda.

Cena 10 K za dobę i więcej. Bliższe szczegóły na żądanie.

DR. JAN ŚWIĄTKOWSKI, kierujący lekarz.

Syr. Hypophosph. Comp. Dr. Egger

Od dziesiątek lat w najszerzych ko-
łach lekarskich uznane i
szerokie zastosowanie mające Roborans i Tonicum, działające
zawsze pewnie przy anemii, neurastenii, braku apetytu itd.
Fłaszka oryg. 330 gm. — 2:40 kor., flaszką oryg. 660 gm. — 4:80 kor.

Inj. Natri Kakodyl.

Dr. Egger

Preparat arsenowy do
wstrzykiwań podskórnych.
Przy typowym działaniu
arsenu jest nietrującym
nawet w wysokich daw-
kach nieszkodliwym i zupełni jałowym. Także przez dłuższy
czas można go stosować bez szkodliwego działania ubocznego.

20 ampułek 4:50 kor. 12 ampułek 3:— kor.

Dr. LEO EGGER & J. EGGER, Budapest VI. Révay-ut. 12.



Michał Płoński Lwów, pl. Kapitulny 3.

(były długoletni współpracownik firmy I. Drexler i Synowie)

poleca najtaniej: Stołową bieliznę, Chusteczki, Ręczniki, Ściereczki
Bieliznę damską, męską i dziecienną, Szyfony, Pończochy, Skar-
petki, Bieliznę na pościel, Kołdry, Materace, Poduszki, Sienniki, Koce
wełniane i bawełniane, Kapy pikowe i trykotowe, Drelichy na li-
beryę, Płócienna kolorowe, Nankiny na wyspy, Materye jedwabne,
wełniane i bawełniane na pokrycie kołder itp. artykuły. Przyjmuje
kołdry i materace do przerabiania. — Cenniki i próbki na żądanie

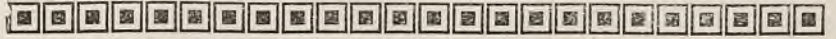

Od kilku lat przez lekarzy z znako-
mitym skutkiem zalecany

Wyciąg szpilkowy do kąpieli Mgr. I. Bojarskiego

do nabycia we wszystkich aptekach
Główny skład wysyłkowy J. HAY, ck. nadw. dost., Lwów.

Cena za flakon 75 hal.

JODTRANOL (Matula)

Likier jod- peptonowy składu 0:60% jodu, dobrego i przy-
żelazisto Fe, 0:10 Mn i 0:03% jodu, jemnego smaku,
w działaniu w zupełności Tran. (Ol. Jecor s).
zastępuje

Sposób użycia: jak Liq. Mangano ferri peptonati. Cena 2 K 60 h.

Polecane przez Światne Towarzystwo lekarskie krakowskie.

Z pomiędzy dziś znanych przetworów żelazistych
jest najłatwiej strawnym i nie psującym zęby środkiem

Liquor mangano ferri peptonati

składu 0:60% Fe i 0:10 Mn wyrobu

aptekarza D. MATULI w Podgórzu (Kraków).

Polecany jako środek lekko strawny, pobudzający apetyt w błednicy, niedo-
krwistości, zimnicy, w zółkach, kobiecych i nerwowych cierpieniach.

Sposób użycia: Dzieciom od lat 12 daje się 2 razy dziennie po łyżeczce od kawy
z mlekiem; osoby dorosłe używają 2-3 razy dziennie po łyżce stołowej

Na składzie w każdej większej aptece. Cena 2 Korony 40 halerzy.

Dwie flaszki posyłam franco.

Specyjalną metodą odwaniania tranu sporzadzony jest

Tran Jodowo-Żelazisty Aromatyczny z prawnie zarejestrowaną marką ochronną JECOFERROL

Główny skład w aptece pod ZŁOTĄ KORONĄ
chemika Dra FRANZOSA W TARNOPOLU, UL. RUSKA.

Tran ten, zawierający 0:25% jodku żelaza, przewyższa pod wzglę-
den nadzwyczajnie przyjemnego smaku i zapachu wszelkie zagranic-
zne wyroby znacznie droższe. Używa się ze znakomitym skutkiem
w skrofulozie, anemii i innych podobnych przypadłościach. Do ka-
żdej flaszki dodany jest pakiet znakomitych cukierków miętowych.

Cena oryginalnej flaszki pojemności 500 gr. koron 2.50.

Piszepisuje się „Jecoferrol“, Dr. Francos lag. orig.

Jecoferrol polecany został przez Towarzystwo przemysłowo-le-
karskie w Krakowie, ponadto odznaczony na wystawach higieni-
cznych w Paryżu i Wiedniu 1906 i we Lwowie 1907 wielkim złotym
medalem, krzyżem honorowym i srebrnymi medalami postępu.

Do nabycia we Lwowie w aptekach: Hay'a, Łazowskiego, Mikołascha, Dra
Piep. -Poratyńskiego, Dra Wiewiórskiego. W Krakowie w aptecce Wiszniewskiego.

Sanatorium

chorób wewnętrznych w ZAKŁADZIE WODOLECZNICZYM

„Kisielka“ Lwów, Kąpielna 8.

przyjmuje przez cały rok chorych, z wyjątkiem

chorób umysłowych i zakaźnych.

Telefon 932.

Telefon 932.

Fabryka chemiczna „Laokoon” Lwów

JODOCON

PEPTONUM JODATUM.

Preparat jodowy — chemiczne połączenie Jodu z peptonem (peptonum e carne). Połączenie to nie rozszczepia się w przewodzie pokarmowym — ale zostaje jako takie przez organizm wessane. Rozszczepianie następuje dopiero w tkankach, wskutek czego nie powoduje zaburzeń w narządzie trawienia. Zastosowanie wskazane w wypadkach, gdzie organizm dłuższy czas pod działaniem Jodu zostawać powinien. — Jodocon wprowadzamy w handel w tabletkach, zawierających 0·05 jodu, posiadającego własności lecznicze 0·2 jodku potasowego.

Rurka z 20 tabletkami 3 kor.



Wyrabia i poleca:

płyny wyjąłowane do wstrzykiwań podskórnych — do każdego pudełka dołączamy pilniczek.

Dra Wewiórskiego *Alkarsodylum purum* — pudełka niebieskie — każda ampulka zawiera 0·05 Natr. kakodylicum.

Neo-Alkarsodylum — pudełko różowe, każda ampulka zawiera 0·05 Natr. metyloarsenic.

Dra Wewiórskiego *Alkarsodylum ferat.* — po 0·05 Ferrum kakodylic.

Dra Wewiórskiego *Alkarsodyl. modific.* po 0·05 Atoxyl.

Dra Wewiórskiego *Chinin. kakodylic.* — łączy własności chininy i arsenuku.

Ostrzegając przed naśladownictwami, polecamy wyraźnie ordynować:

Alkarsodylum Laokoon.

--- APTEKA ---

i Laboratorium chemiczno-farmaceutyczne

SZYMONA HAYA

c. i k. dostawcy nadwornego we Lwowie - - -

wyrabia i poleca swoje wyjąłowane płyny do wstrzykiwań podskórnych w zatopionych rurkach (ampoules). — Do każdego pudełka dołączam pilniczek.

Aether depur. c. camph. 0·10

Arsacetin 0·10

Camphor 0·10 c. Ol. amygd.

Cocain hydrochl. Merck 0·01. 0·02

Coffein. natr. benzoic. 0·10

Coffein. natr. salicytic 0·20



Ergotin Bombellon 0·50—1·00

Morphium mur. Merck 0·01—0·02

Natr. kakodylic. 0·05

Natr. methylarsen 0·05

Novocain 0·02 Adrenalin qtt I

Strychnin nitr. 0·001.

Wszelkie inne kombinacje wykonuję na zamówienie w najkrótszym czasie.

Uprasza się, celem otrzymania wyrobu właściwego, przepisując, używać zawsze formułki: ORIGINAL „HAY”

Zawiadomienie.

Zawiadamiam P. T. Lekarzy, że Zakład swój zaopatrzyłem w najnowsze maszyny do ostrzenia, polerowania i aparaty do niklowania — tak, że jestem w możności wszystkim wymogom swoich odbiorców zadość uczynić. — Utrzymuję na składzie wielki wybór wszelkich artykułów w zakres nożownictwa wchodzących, wyrobów własnych, angielskich i amerykańskich. — Dziękując za dotychczasowe względy — polecam się nadal łaskawym względem P. T. Odbiorców, nadmieniając, że ceny są przystępne.

Jan Lauruk
Zakład nożowniczy Lwów,
Halicka 6.



MATTONIEGO GIESSHÜBLER

naturalna szcawa alkaliczna
jako źródło lecznicze od lat
setek uznana we wszelkiego
rodzaju niezżytach przewodów
oddechowych i narządów tra-
wienia, w gościecu, katarze żo-
łądka i pęcherza. Nieocenio-
na dla dzieci, rekonwalescentów
i podczas brzemienności.

Henryk Mattoni

KARLSBAD — FRANCENSBAD
WIENIĘ — — BUDAPESZT



SANATORYUM Dr. K. DŁUSKIEGO

w Zakopanem

dla chorych piersiowych

otwarte przez cały rok.

Piękny widok na TATRY. Wystawa pokoi południowa. — Centralne ogrzewanie, elektryczne oświetlenie, wodociąg gorącej i zimnej wody na wszystkich piętrach, winda elektryczna, kamera dezynfekcyjna, pokoje izolacyjne dla chorób zakaźnych, odkażanie naczyń, pracownia Röntgena.

Czytelnia, sala teatralna, kaplica, telefon
telegraf, poczta i konie w Zakładzie.

Ceny bardzo umiarkowane, od 11 koron
za mieszkanie, utrzymanie i kurację.

Rządowo uprawniona

Fabryka wód mineralnych
sztucznych i specjalnych leczniczych
pod firmą

K. RZAÇA i CHMURSKI

w Krakowie, ul. św. Gertrudy 4.

wyrabia pod kontrolą Komisji Przemysłowej Tow.
Lek. Krak. polecone przez toż Towarzystwo

Wody mineralne

odpowiadające składem chemicznym wodom: Bil-
skiej, Giesshüblerskiej, Selterskiej, Vichy, Marienbadz-
kiej Homburg, Kissingen, tudzież

specjalnie lecznicze

jak: litową, bromową, jodową, żelazistą, kwaśną
oraz normalne wody mineralne z przepisu Prof. Ja-
worskiego.

Sprzedaż cząstkowa w aptekach i drogueryach

Cenniki na żądanie franko.

5% na dochód funduszu dla wdów i sierot po lekarzach.

GUSTAW SZANCER

aptekaz w Przemyślu poleca:

Syrupus kalii sulfoguaiacolicis codeinatus

Zawiera w 100 częściach 10 procent kalii sulfoguaiacolicis i 0-20%
Codeini muriat: Merck.

Zastępuje w zupełności wyroby obco krajowe, jak:
Sirolin, Sorisin i tym podobne.

Każda flaszka Syropu zaopatrzona dziesięcioma markami halerzo-
wemi Towarzystwa Samopomocy Lekarzy w Krakowie.

Dotychczas zużyto na fundusz dla wdów i sierot po leka-
rzach 290.000 znaczków za kwotę 2.900 koron.

Cena flaszki 2 korony.

5% na dochód funduszu dla wdów i sierot po lekarzach.

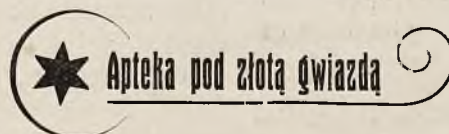

Apteka pod złotą gwiazdą

Plotra Mikolascha

wyrabia:

we Lwowie

Syrup sulfogujakolowy

i Syrup sulfogujakolowy z kolą

Syrup Sulfogujakolowy kosztuje K 2-00

z Kolą „ „ 2-50

Wydaje się tylko na przepis lekarski.

Poleca ustalonej sławy **wina lecznicze** przez dra Karola Mi-
kolascha pierwsze w Austrii w roku 1870 wprowadzone.
Wino Chinowe, Chinowo-żelaziste, Kaskarowe, Condurango, Borówkowe, Rum-
barbarowe, Pepsynowe, Cola, Peptonowe, Malaga, Tokaj stary, Cognac najlep-
szy. Zaopatrzone atestami pierwszorzędnymi powag lekarskich i naukowych.
Główny skład wszystkich specyfików krajowych i zagranicznych.

Ważne dla Pp. Lekarzy!



Buduje maszyny influencyjne
oraz posiada gotowe na składzie,
wykonuje budowy induktorów,
aparatury do elektryzowania,
modeli i wynalazków.

Naprawy i odnawianie mikro-
skopów, wszelkich aparatów
naukowych, fotograficznych, op-
tycznych i instrumentów oraz
przyrządów lekarskich, urządza
członki elektryczne i telefony.

Wykonuje punktualnie i tanio

Zakład precyzyjno-mechaniczny

RUDOLFA CHRISTA

LWÓW — ASNYKA 10 — LWÓW.

SEMMERING SANATORIUM

Rad. ces. Dra Vécsei

2 godziny od Wiednia. 900 m. nad
p. m. Dla chorych na cierpienia ner-
wów i przemiany materii, szczególnie
dla chorych na cukrzycę.

Maszyny influencyjne

wraz z przyborami tanio
do sprzedania

Zakład precyzyjno-mechaniczny

RUDOLFA CHRISTA

Lwów, Asnyka 10.



Maszyny na raty

wszystkich systemów oraz
pożyczosnicze poieca

A. MALIMON

LWÓW, UL. WAŁOWA L. 9.

Nauka szycia, haftu i pożyczos-
nictwa bezpłatnie. Nabywcom maszyn
pożyczosniczych gwarantuje roboty.
Warsztat reparaacyjny we własnym
zarządzie. Ceny darmo i opłatnie.

Patentowane meble do spania

kompletne urządzenia salonów i biur, materye meblo-
we i tapety w wielkim wyborze na składzie u

Aleksandra Kurowskiego z Warszawy,

Lwów, Skarbkowska 5.



DARMO

i franko

próbki

dla P. P. Lekarzy

Prosimy P. P. Lekarzy, aby raczyli zwracać uwa-
gę chorych na naszą markę światową OLLA i ją
polecać.

Niniejszem mam zaszczyt zawiadomić Panów Lekarzy, że już otworzyłem

APTEKĘ

przy ul. Hetmańskiej
(Hotel Victoria).

ANTONI GROBLEWSKI.

GŁOS LEKARZY

DWUTYGODNIK, POŚWIĘCONY SPRAWOM ZAWODOWYM LEKARSKIM, DEONTOLOGII LEKARSKIEJ I ZAGADNIENIOM Z ZAKRESU MEDYCYNY SPOŁECZNEJ.

SUBWENCYONOWANY PRZEZ IZBĘ LEKARSKĄ WSCHODNIO-GALICYJSKĄ.

:: WYCHODZI PIERWSZEGO I PIĘTNASTEGO KAŻDEGO MIESIĄCA. ::

REDAGUJE KOMITET.

REDAKTOR NACZELNY: DR. SZCZEPAN MIKOŁAJSKI.

ADRES W SPRAWACH REDAKCYJNYCH I ADMINISTRACYJNYCH:

DR. SZCZEPAN MIKOŁAJSKI
LWÓW, UL. ŚNIADECKICH 6.

:: :: TELEFON NR. 48/VI. :: ::

PRENUMERATA ROCZNA WYNOŚI 6 KORON :: W ROSYI 3 RUBLE ::
W NIEMCZECH 6 MAREK :: WE FRANCYI 6 FRANKÓW.

WSZELKIE PRZESYŁKI PIENIĘŻNE ADRESOWAĆ NALEŻY:

DR. JAKÓB MOSZKOWICZ, LWÓW, UL. AKADEMICKA 28.

KONTO CZEKOWE POCZT. KASY OSZCZĘD. NR. 39.786.

W JEDNOŚCI SIŁA!

1 REŚĆ: Badanie uszkodzonych w praktyce Kas chorych. — Wzory umowy lekarzy z Kasami chorych. — Nowy projekt rządowy w sprawie techników dentystycznych. — I Zjazd higienistów polskich we Lwowie. Statut Zjazdów higienistów polskich. — Sprawozdanie Izby lekarskiej wschodnio-galicyjskiej. — Kronika.

Badania uszkodzonych w praktyce kas chorych.

Bardzo często zapytują nas koledzy, jak postępować mają w sprawie badania członków kas chorych, którzy ulegli wypadkowi przy pracy. Podnoszą, że badanie i pisanie doniesień o uszkodzeniu wiele zabiera im czasu i nie należy do zakresu ich kasowych obowiązków, że przeto za te czynności osobne wynagrodzenie im się należy. Niektórzy koledzy domagali się też stosownego wynagrodzenia od Zarządu kas chorych lub od Zakładu ubezpieczeń robotników od wypadków, lecz te ich starania były bez żadnego skutku. Wobec tego niektórzy wręcz odmówili tych bezpłatnych nadprogramowych świadczeń, inni ulegają naciskowi Zarządów kas chorych, a wielu ucieka się po radę do naszej redakcji lub do Izby lekarskiej wschodnio-galicyjskiej.

Ponieważ odmówienie honorarium za donoszenie o uszkodzeniach znaczną krzywdę wyrządza lekarzom kasowym, sprawa ta powinna być należycie uregulowana.

W tym celu dr. Mikołajski jeszcze przed kilkoma miesiącami wprowadził ją na porządek dzienny obrad Izby lekarskiej i żądał, by Wiece Izb lekarskich zajął się jej załatwieniem.

Nadeszło jednak od Izby gospodarczej pismo, przypominające, że już jeden z poprzednich Wiece Izb dał w tym względzie dyrektywę, uchwalając rezolucję, że do bezpłatnych doniesień o wypadkach żaden lekarz nie jest obowiązany, jeśli wyrażnie w umowie służbowej nie zastrzeżono, że te doniesienia należą do obowiązków lekarza kasowego.

Uchwała Wieceu Izb jest jasną, ale wymaga praktycznego zastosowania jednolitego, Izba lekarska więc ma obowiązek

wysnuć z zasady, uchwalonej przez Wiece, konsekwencje i wezwać ogół kolegów w okręgu Izby do solidarnego postępowania.

Że solidarne postępowanie może uchylić to pokrzywdzenie lekarzy, o którym mowa, dowodzą stosunki w kolejowej kasie chorych, gdzie również za doniesienie o uszkodzeniach nie lekarzom nie płacono a wskutek usilnych starań interesowanych kolegów wreszcie przyznano honorarium 2 kor. za każde doniesienie.

Izba lekarska wschodnio-galicyjska weszła w rokowania z Zakładem ubezpieczenia robotników od wypadków i zapewne doprowadzi do ugodowego unormowania honorarium za doniesienia o wypadkach. Gdyby jednak ta droga zawiodła, lekarze musieliby się chwycić innych środków samoobrony, bo dłużej znosić tak rażącego wyzysku sił lekarskich niepodobna.

Należy wszakże uchylić nasamprzód pewne nieporozumienia, które między lekarzami często zachodzą.

I tak przede wszystkim nie trzeba mieszać sprawy doniesień o uszkodzeniach robotników z doniesieniami o uszkodzeniach do prywatnych Zakładów ubezpieczeń. Spór o honorarium przy prywatnych ubezpieczeniach od wypadków toczy się od lat kilku i wkrótce ma być ostatecznie załatwiony, ale nie odnosi się on do ubezpieczeń robotników, którzy w pewnych gałęziach pracy obowiązani są do ubezpieczenia. Ten dział ubezpieczeń musimy osobno mieć na oku, tem bardziej, że w myśl projektu reformy ubezpieczenia socjalnego ma on ulec bardzo znacznemu rozszerzeniu, a tak dotychczas, jak i nadal będzie on w ścisłej łączności z kasami chorych.

Browar **JANA GÖTZA** w Okocimie

roczna produkcja **400.000 hl.**

poleca znany z dobroci

Porter okocimski

wyróżniający się wielką zawartością słoju, jakoteż bardzo przyjemnym, orzeźwiającym smakiem, a dla odżywczych swoich własności zalecany powszechnie osobom słabym i niedokrewnym. Dostać można we wszystkich lepszych restauracjach i składach okocimskiego piwa, wprost z browaru paczkami po 25 i 50 butelek.

Nowość!

PLANTACOL

Syrup z Plantago lanceolata, jedyny wypróbowany i niezawodny środek przeciw kokluszowi u dzieci, nie zawierający żadnych narkotyków — jak również

Laboratorium chemiczno-farmaceutyczne Apteki pod „Hygiea“ EMILA JEZIERSKIEGO dz. B. SCHEINBACH, Lwów, ul. Gródecka 30. — Telefon 1181.

Nowość! **PLANTACOL CODEINATUS** Nowość!

Syrup Sulfogujakolowy z Plantago i kodeiną przeciw kaszlowi, katarom i zapłęgnięciu płuc u dorosłych poleca P.T. Panom Lekarzom do ordynacji

FUTRA

wszelkiego rodzaju w doborowych gatunkach **ZAKIETY** dla Pań, **BOA**, **ZARĘKAWKI** według najnowszych wymogów wykonuje

FIRMA:
ANDRZEJ KUŹMIŃSKI
LWÓW, WAŁOWA 9 (Gmach Banku Lwowskiego).



MEBLE

Ubezpieczenie robotników od wypadków jest jedną z form ochrony pracy, a zatem instytucją społeczną, analogiczną do ubezpieczenia robotników na wypadek choroby. Przeciwnie prywatne ubezpieczenia od wypadków oparte są na zasadzie wzajemnej asekuracji i mają takie znaczenie, jak ubezpieczenie od ognia, od włamania, lub ubezpieczenie w kasach zapomogowych na wypadek choroby.

Z różnicy tej wynika, że wobec prywatnych ubezpieczeń od wypadków skala wymogów lekarzy musi być wyższa, gdyż ubezpieczenia te zawierają po największej części osoby, posiadające środki materialne do należytego wynagradzania lekarzy.

Jak wiadomo, według obowiązującej jeszcze a wkrótce już gasnącej umowy Izb lekarskich z Zakładami prywatnymi ubezpieczeń od wypadków za początkowe i końcowe doniesienie należy się lekarzowi razem honorarium 6 koron.

Co do robotniczych ubezpieczeń od wypadków to praktyka w różnych kasach chorych jest zapewne różna i pożądane byłoby w tym względzie szczegółowsze informacje.

W kasie chorych miasta Lwowa postępuje się w ten sposób, że „Zakład ubezpieczenia robotników od wypadków dla Galicji i Bukowiny we Lwowie“ przysyła kasie blankiety na „doniesienie o wypadku“, które po wypełnieniu odchodzą do magistratu (na powincyi do starostwa). Na blankiecie tym jest rubryka 6), opatrzona na boku uwagą: „winien wypełnić — według możliwości — lekarz ordynujący“.

Rubryka ta mieści następujące pytania:

a) Jakie uszkodzenia ta osoba odniosła?

b) Czy wypadek spowodował śmierć, lub czy śmierć prawdopodobnie nastąpi?

c) W razie przeczącej odpowiedzi na pytanie b):

Czy następstwem uszkodzenia będzie prawdopodobnie zupełna lub częściowa niezdolność do pracy dłużej, niż cztery tygodnie trwająca?

d) W razie twierdzącej odpowiedzi na pytanie c):

Czy następstwem uszkodzenia może być częściowa lub całkowita trwała niezdolność do zarobkowania?

Odpowiedzi na te pytania są ważne nie tylko dla uszkodzonego i dla zakładu ubezpieczeń robotników od wypadków, ale też i dla kas chorych, albowiem kasa chorych w razie wypadkowego uszkodzenia ma do Zakładu ubezpieczeń od wypadków pretensje o zwrot kosztów leczenia. I dlatego kasy chorych zapewne wywierają nacisk na lekarzy kasowych, by ręką powyższą bezpłatnie wypełniali.

Nie ulega wątpliwości, że dokładne jej wypełnienie wymaga specjalnego badania i rozważenia, że więc leży poza zakresem leczenia, a zatem i poza zakresem obowiązków lekarza kasowego. Jedynie chyba w kasach fabrycznych, lub w kasach budowlanych, w których z uszkodzeniami członków przy pracy stosunkowo często lekarz się spotyka, funkcje rzeczoznawcy połączone są z funkcjami leczniczymi lekarza kasowego, co wyraźnie w umowie zaznaczono. Naturalnie, jest rzeczą lekarza, by przy zawieraniu umowy liczył się z tym znacznym przydatkiem pracy i stosownego wynagrodzenia żądał.

W kasach chorych powiatowych zwykle o tych rzeczoznawczych czynnościach lekarza kasowego niema w umowie wzmianki, a nawet zarząd kasy, przyparty do muru, oświadcza, że istotnie takich usług od lekarzy kasowych żądać nie ma prawa.

W szczególności we Lwowie na interpelację delegata Izby dra Ziona odpowiedziano w sferach kompetentnych, że przecież w rubryce o uszkodzeniu wyraźnie pomieszczono uwagę: „winien wypełnić — według możliwości — lekarz ordynujący“, że więc lekarz kasowy nie musi tej rubryki wypełniać i może ograniczyć się do zapisania tylko w księdze ruchu chorych rozpoznania choroby, w tym razie rodzaju uszkodzenia. Prawda, mówiono, że lekarze kasowi rubrykę 6-tą wypełniają sami, ale czynią to z własnej ochoty i z gorliwości nadzwyczajnej. Gdyby tego nie czynili, zarząd kasy poleciłby pisarzowi zaciągnąć do rubryki 6 doniesienie rozpoznania choroby z księgi ruchu chorych.

Jeżeli tak jest istotnie, jeżeli lekarze kasowi, tak nadzwyczajnie

w największym wyborze po nader niskich cenach tylko u

HENRYKA FISCHA

Lwów, Pasaż Mikolascha.

Ulgi w spłatach.

czajnie przeciążeni pracą a tak lichy wynagradzani, sami, z własnej gorliwości podejmują jeszcze czynności nadobowiązkowe bezpłatnie, nie byłoby o czym debatować. Volentini non fit injuria. Lecz zdaje nam się, że ta nadobowiązkowa gorliwość niezupełnie jest dobrowolna, lecz wypływa z chęci utrzymania się na posadzie kasowej.

Na powincyi, mianowicie w tych miejscowościach, w których jest tylko jeden lekarz, lub w których między paroma lekarzami jest ścisła solidarność, lekarz kasowy nie potrzebuje się obawiać o utratę posady i tam też, jak z ogłoszonej przez nas ankiety wynika, koledzy po bezskutecznym upominaniu się o wynagrodzenie odmawiają nadal wypełnienia doniesień o wypadkach.

Wzór umowy między lekarzami a kasami chorych.

W poprzednim numerze podaliśmy odezwę, wystosowaną przez Izbę lekarską wschodnio-galicyską do Zarządu Związku powiatowych kas chorych. Izba proponowała w tej odezwie wspólną konferencję w celu ustalenia wzoru umowy lekarzy kasowych z kasami chorych. Zarząd Związku zgodził się na propozycję, wkrótce więc rozpoczną się w tej sprawie narady. Aby przygotować dla nich substrat, podajemy przebieg tej sprawy w innych Izbach lekarskich.

Na XIV. Wiecu Izb lekarskich w Wiedniu (25. i 26. listopada 1909) przedłożyła Izba dolno-austriacka zasady umowy, które obowiązywać mają lekarzy przy przyjmowaniu wszelkich posad stale płatnych.

Zasady te podaliśmy już w Nr. 3 „Głosu Lekarzy“ z roku 1910; tu je ponownie powtórzymy.

Uchwalono następujące zasady:

1. Wszelkie stale płatne posady lekarskie należy obejmować jedynie na podstawie umów, zatwierdzonych przez przy należną Izbę lekarską;

2. umowy te powinno się zawierać na podstawie poniżej podanego wzoru.

W ramach tego wzoru można uwzględnić specjalne stosunki lokalne.

Wzór:

U m o w a

zawarta między p. dr. z jednej strony i z drugiej strony, dzisiaj podpisana, w następującej osnowie:

1. C z a s t r w a n i a u m o w y. Pan dr. obejmuje czynności lekarskie od 19 do

2. T e r m i n w y p o w i e d z e n i a. Jeżeli żadna ze stron nie wypowie umowy na roku przed upływem czasu trwania umowy, będzie uważana ta umowa jako milcząco odnowiona we wszystkich jej punktach. Wypowiedzenie może nastąpić tylko za zgodą Izby lekarskiej.

3. Z o b o w i ą z a n i a. Od lekarza można wymagać wykonywania tylko tych czynności, które jako lekarz ma spełniać.

4. L e k a r z m a i l e m o ż n o ś c i u w z g l ę d n i a ć s t o s u n k i f i n a n s o w e drugiej strony, zawierającej umowę, przeto przy równie skutecznych i wskazanych lekach i metodach leczenia wybierać tańsze a stosować droższe jedynie w razie szczególnych nagłych okoliczności.

5. W r a z i e p r z e s z k o d y w s k u t e k z a c h o r o w a n i a, u r l o p u, m a lekarz zaproponować (wymienić) lekarza zastępcę. Koszt, powstały wskutek zastępstwa lekarza, ma ponosić

6. N a t y c h m i a s t o w e r o z w i ą z a n i e u m o w y. Umowę może rozwiązać bez wypowiedzenia:

I. l e k a r z:

a) gdy druga strona, umowę zawierającą, nie dotrzymuje swych zobowiązań,

b) gdy druga strona, umowę zawierającą, zachowuje się w sposób, czyniący uszczerbek powadze lekarza wobec pacjentów;

II. d r u g a s t r o n a, u m o w ę z a w i e r a j ą c ą:

(Capsulae Olei Cedri cawainati)

skuteczne antigonorrhoeicum

nie drażni nerek, zapobiega powikłaniom, nie działa szkodliwie na żołądek, wpływa łagodząco na ból. Wypróbowany w klinikach i przez wielu lekarzy praktyków. Na składzie w aptekach.

50 kapsułek 3 kor.

Wyrabia apteka B. Fragnera, Praga III.

Buccawacedrol

„Rekord”

Lwów, Żybuńska 14. Tel. 2026/IV.

Pierwsza koncesjonowana fachowa szkoła szybkiego pisania na maszynie

rozpoczyna nowe kursa na podstawie zatwierdzonego przez c. k. Radę szkolną krajową planu nauki. Wpisy codziennie od godz. 9—1 i od 3—8.

Koncesjonowane biuro szybkiego przepisania i powielanie pism

sporządza czystopisy i odpisy wszelkiego rodzaju pism, dokumentów kosztorysów i t. p.

Gwarancja za dyskrecję i bezbłądne wykonanie.

Zlecenia wykonuje się na żądanie także porą nocną. Pisanie na godziny w prywatnych kancelaryach.

Sprzedaż amerykańskich maszyn do pisania najlepszych systemów, jakoteż wszelkich przyborów do maszyn.

Michał Kmiciński

a) w razie, gdy lekarz dopuszcza się ustawicznych, rażących, a przez Sąd rozjemczy uznanych, zaniedbań obowiązków,

b) w razie prawomocnego, karnosądowego zasądzenia lekarza kasowego z powodu zbrodni, dalej z powodu występku lub przekroczenia z chciwości zysku, lub przeciw obyczajności publicznej,

c) w razie prawomocnego zasądzenia lekarza kasowego przez Radę honorową z powodu rażącego wykroczenia przeciw godności i powadze stanu lekarskiego.

7. Sąd rozjemczy. Wszelkie spory, należące do kompetencji sądów, wynikłe z umowy, ma się wytaczać przed sądem powiatowym w siedzibie drugiej strony, umowę zawierającej.

Różnice zapatrywań i spory między obiema stronami w higienicznych i innych lekarskich sprawach ma rozstrzygać ostatecznie orzeczenie rozjemcze Izby lekarskiej.

Do rozstrzygania we wszystkich innych sporach i różnicach zapatrywań jest powołany sąd rozjemczy, do którego każda ze stron wysyła jednego sędziego. Obaj sędziowie wybierają przewodniczącego, który

8. W a ż n o ś ć u m o w y. Umowa niniejsza dopiero wtedy dla lekarza staje się obowiązującą, jeśli Izba lekarska, której tę umowę natychmiast przedłożyć należy, przeciw niej w ciągu czterech tygodni nie podniesie żadnego zarzutu.

Tylko dla lekarzy kasowych:

Do punktu 7, który jednak ani do żadnej kasy chorych należeć, ani lekarzem kasowym być nie może.

9. O b o w i ą z k i l e k a r z a k a s o w e g o. Lekarz jest obowiązany do dokładnego i sumiennego wypełniania wszystkich obowiązków, które ciąży na lekarzu kasowym w myśl § 10. wydanego przez ministerstwo spraw wewnętrznych projektu regulaminu dla powiatowych kas chorych.

10. L i c z b a c z ł o n k ó w k a s y. Kasa jest obowiązana w ciągu 14 dni po upływie każdego kwartału podać do wiadomości lekarza liczbę członków, przydzielonych lekarzowi w ubiegłym kwartale.

Lekarz ma prawo sprawdzić te dane przez wglądnięcie do ksiąg i innych zapisków i dokumentów kasy a także sam stwierdzić liczbę przydzielonych mu członków, gdyby kasa zobowiązaniu swemu pod tym względem nie uczyniła zadość.

11. O k r ę g. Lekarz jest obowiązany do leczenia tych członków kasy, którzy znajdują się w okręgu, tutaj określonym:

12. L e k i. Leków i materiałów opatrunkowych dostarcza a kasa ma ich koszt pokrywać.

Za lekarstwa, dostarczane przez lekarza na podstawie umowy, należy płacić według taksy po odliczeniu ustawowego opustu, przyczem wyklucza się jednorazowe policzenie kilku robót receptowych przy jednakich lekarstwach.

Wyplata następuje w terminach, w punkcie 13 podanych.

13. T e r m i n w y p ł a t. (Stosownie do okoliczności należy sformułować jeden ze sposobów pod a) do c) podanych).

Ustęp I. a) Kasa obowiązana jest wypłacać lekarzowi jako ryczałt roczny sumę kor. w rocznych ratach z dołu od (W tym ryczałcie mieści się także honorarium za leczenie rodzin członków kasy).

Honorarium ryczałtowe ma zastosowanie tylko w takim razie, jeśli liczba członków, przydzielonych lekarzowi, nie przekracza osób. Jeśli członkowie, przydzieleni lekarzowi w myśl niniejszej umowy, przekraczają w jednym roku tę liczbę maksymalną, w takim razie kasa ma zapłacić lekarzowi za każdego dalszego członka roczną kwotę ryczałtową kor.

b) Kasa ma płacić lekarzowi za każdego członka roczną kwotę ryczałtową kor. Przypadającą za wszystkich członków sumę ryczałtową ma się wypłacić lekarzowi rocznie z dołu

c) Lekarz otrzymuje za każdego leczonego członka (względnie za leczenie osób z rodziny członka) honorarium taryfowe po potrąceniu % opustu (odwiedzenie chorego we dnie . . . kor., w nocy . . . kor., za każdą ordynację . . . kor.).

Za nadzwyczajne usługi lekarskie należy się następujące honorarium (taryfa kolei państwowych).

Honorarium należy wypłacać rocznie z dołu.

Ustęp II. Ponieważ okręg lekarza rozciąga się w większym promieniu a członkowie kasy mieszkają więcej rozprósnieni,

otrzymuje lekarz a) roczny ryczałt na podwoje . . . kor.,

b) za jazdy do we dnie kor., w nocy kor.,

c) za każdy kilometr drogi tam i z powrotem należytość

kor., jeśli odległość od mieszkania lekarza nie wynosi więcej, niż kilometrów d) za każdą jazdę takse za dwukonną podwoję, przyjętą przez władzę.

Do a—d. Te należytości za podwoje (kilometrowe) należy wypłacać pod tymi samymi warunkami, jak honorarium.

Podczas dyskusji na XIV. Wiecu Izby lekarskich nad tym projektem delegat Izby lekarskiej w Czechach (sekcji czeskiej) dr. Helbich przedstawił inny projekt umowy, który wypracowała organizacja lekarzy kasowych w Czechach, a ogólna organizacja lekarzy czeskich przyjęła. Projekt ten uznała czeska Izba lekarska jako obowiązujący ogół lekarzy, do tej Izby przynależnych.

Dr. Helbich uważa ten wzór umowy za dokładniejszy i lepszy, niż dolno-austriacki.

Podam go według stenograficznego sprawozdania z XIV. Wiecu Izby lekarskich.

Wzór umowy między lekarzami i kasą chorych.

1. Kasa chorych . . . mianuje p. Dra . . . z dniem . . . swym lekarzem dla okręgu . . . , w którym bez jego zgody żadnego innego lekarza nie ustanowi.

2. Lekarz zobowiązuje się wykonywać obowiązki względem chorych członków kasy według najlepszej wiedzy i sumienia

Szczegółowo określają obowiązki lekarza instrukcje, które przed zawarciem umowy muszą mu być przedłożone i przez niego przyjęte.

3. Zarząd kasy chorych zobowiązuje się strzedz powagi lekarza wobec członków i pracodawców, uwzględniać jego fachowe rady, bez zgody lekarza ordynującego do chorych członków żadnego innego lekarza nie wzywać a na swe posiedzenia, o ile na nich radzić się ma o sprawach lekarskich, lub dotyczących wogóle zakresu lekarskiego, zapraszać albo wszystkich swych lekarzy, albo wybranych przez nich przedstawicieli.

4. Zarząd Kasy chorych zobowiązuje się wypłacać lekarzowi umówione honorarium w regularnych ratach miesięcznych na końcu każdego miesiąca.

5. Honorarium oznacza się: albo

a) za każdą poszczególną czynność lekarza według taryfy minimalnej Izby lekarskiej dla Królestwa Czech, która w dniu zawarcia umowy obowiązywała, albo

b) za każdy przypadek choroby policza się najmniej 3 kor., albo

c) wyznacza się ryczałt, to jest zaokrągloną sumę, dla której określenia za podstawę służy również kwota 3 kor. za każdy przypadek choroby. Ryczałt ten oznacza się każdorazowo na rok następny na podstawie liczby przypadków choroby roku poprzedniego.

Jeśli honorarium oblicza się podług b) lub c), opłaca kasa według taryfy minimalnej Izby lekarskiej, obowiązującej w dniu zawarcia umowy, w szczególności następujące czynności: wizyty w nocy, pomoc położniczą i inne cięższe operacje.

6. Do leczenia członków, mieszkających poza miejscem siedziby lekarza, dostarcza kasa chorych lekarzowi krytego powozu lub zwraca mu wydaną na to kwotę według taryfy miejscowej.

7. Potrzebny materiał opatrunkowy i środki pomocnicze lekarskie dostarcza lekarzowi kasa chorych lub zwraca mu za nie cenę kupna na końcu każdego miesiąca.

Lekarstwa, pobierane z apteki domowej, płaci kasa chorych w 14 dniach po przedłożeniu rachunku miesięcznego z uwzględnieniem opustu, przepisanego przez rząd dla aptek domowych.

8. Lekarzowi należy się co roku czterotygodniowy urlop; jeżeli lekarz pobiera honorarium według 5 c), wypłaca mu kasa chorych na zastępcę tyle, ileby przez ten czas wynosiło jego honorarium.

9. Jeżeli lekarz zachoruje lub jeśli go powołają do ćwiczeń wojskowych, wypłaca mu kasa chorych najdłużej przez trzy miesiące honorarium na zastępcę w sposób pod 8) podany.

RAMOGEN

Marka słowna dla zżęszczonego mleka dla osesków
według Biedert'a („BIEDERT's Rahmgemenge“).

Uznane za najlepsze, jałowe pożywienie mleczne do od-
żywiania zdrowych jakoteż do leczenia osesków i starszych
dzieci z zaburzeniami w trawieniu.

Próbki i piśmiennictwo bezpł. przez

Oesterreichisch-ungarische Milchwerke in Linz a. D.

10. Jeśli lekarz z innych powodów nie może spełniać swych obowiązków dłużej niż przez 1 dzień, jest obowiązany postarać się o zastępcę na własny koszt, powiadomiwszy naprzód o tem kasę. Wszelkie wypłaty uskutecznią się jednak na ręce lekarza kasy.

11. Zarząd może tę umowę rozwiązać w następujących wypadkach:

a) n a t y c h m i a s t:

1. jeśli lekarz bez zezwolenia Zarządu przenosi się poza przeznaczony mu okręg;

2. jeśli lekarz ulegnie karze sądowej z powodu ciężkiej zbrodni nie politycznej;

b) p o t r z e c h m i e s i ę c z n e m w y p o w i e d z e n i u:

1. na podstawie niekorzystnie dla lekarza zakończonego postępowania dyscyplinarnego i potwierdzającego wyroku Sądu polubownego;

2. jeśli lekarz z powodu choroby, dłużej niż rok trwającej, staje się niezdolnym do wykonywania swego zawodu.

12. Postępowanie dyscyplinarne wdraża Zarząd kasy chorych, przy czym ma przybrać jednego zastępcę lekarzy.

13. Przeciw wyrokowi Komisji dyscyplinarnej może lekarz wnieść rekurs do Sądu polubownego, do którego lekarz i Zarząd kasy po dwóch członków mianują, a ci piątego na przewodniczącego wybierają. Jeżeli nie zgodzą się na wybór przewodniczącego, rozstrzyga los.

Ten Sąd polubowny przesłucha strony i świadków, przestudjuje wszystkie alegaty i dokumenty i rozstrzyga większością głosów w tajnym głosowaniu. Przeciw orzeczeniu tego Sądu polubownego nie przysługują żadnej stronie prawo rekursu.

14. Jeżeli w sporach chodzi o sprawy natury czysto lekarskiej, np. o zapisywanie lekarstw, leczenie chorych itd., należy zwrócić się do kompetentnej Izby lekarskiej o orzeczenie, które rzecz rozstrzyga.

15. Lekarz może tę umowę rozwiązać za trzechmiesięcznym wypowiedzeniem, zgłoszonym w dniu 1. każdego miesiąca.

Objaśnienia:

Do punktu 4. co do umowy o honorarium.

Przy mniejszych kwotach nie jest naturalnie przepisane miesięczne obliczenie honoraryów i wypłata może być uskuteczniata kwartalnie.

Do punktu 5:

Za jeden przypadek choroby uważa się każde zachorowanie, leczone przez lekarza, przy którym niezdolność do pracy trwa najwyżej przez 20 tygodni. Jeżeli choroba trwała krócej, niż czas maksymalny według obecnej ustawy o ubezpieczeniu na wypadek choroby a członek w ciągu 6 tygodni po zameldowaniu go zdrowym zapada na tę samą chorobę, uważamy to jedynie jako dalszy ciąg pierwszego przypadku choroby. Jeżeli jednak członek nawet w czasie krótszym, niż 6 tygodni, popadnie w inną chorobę, to jest to już drugi przypadek choroby. Ale jeśli podczas leczenia członka kasy z powodu pewnej choroby wykonany bywa jakiś zabieg, a mianowicie z powodu innego wskazania, a więc gdy np. członkowi, leczonemu na gruźlicę, wyjmuję się zęba, lub z powodu przypadkowo odniesionej rany zakłada mu się opatrunek, nie liczy się tego za osobny przypadek choroby, lecz zabiegi te należą do pierwszego przypadku choroby.

Jeżeli lekarz i kasa chorych sobie życzą i pod tym względem się ugodzą, można ryczałt także ustanowić na dłuższy czas, niż na jeden rok.

Z powodu konkurencji powyższych dwóch projektów umowy XIV. Wic Zarząd lekarskich żadnego z nich ostatecznie nie uchwalił a postanowił tylko zasadniczo, że umowy pisemne mają być z kasami chorych zawierane według wzoru, uchwalonego przez poszczególne Izby lekarskie z uwzględnieniem specjalnych stosunków lekarskich.

Następne Wiece przypomniały Izdom tę sprawę, która i u nas staje się wielce aktualną wobec licznych nieporozumień między lekarzami a zarządami kas.

Jedna z pierwszych Izba lekarska dolno-austriacka obowiązujący wzór umowy ogłosiła a postępować przy tem w sposób, który i Izba lekarska wschodnio-galicyska przyjęła. Mianowicie wzór umowy ułożono po długich naradach delegatów Wydziału Izby i delegatów państwowej Komisji kas chorych.

Wzór umowy, ułożony przez Izbę lekarską dolno-austriacką w porozumieniu z reprezentacją kas chorych i przy udziale rządu, stanowić będzie najważniejszy substrat przy załatwianiu podobnej kwestyi w okręgach innych Izb lekarskich. Dlatego podam tu ze sprawozdania z posiedzenia Wydziału Izby Lekarskiej dolno-austriackiej z 21. września 1910. szczegóły, odnoszące się do tej umowy*).

W namiestnictwie dolno-austriackim toczyły się w dniach 30. maja, 8. czerwca, 21. czerwca, 8. lipca i 14. lipca 1910. przy interwencji reprezentantów Izby lekarskiej dolno-austriackiej rokowania między zastępcami państwowej Komisji kas chorych w Austrii a zastępcami Związku ekonomicznego lekarzy. Z namiestnictwa brali w nich udział: wiceprezydent namiestnictwa radca dworu dr. Friebeis, radca dworu dr. Netolitzky, krajowy referent sanitarny, dalej radca namiestnictwa bar. Wohlfart i dr. Frieberger, praktykant konceptowy namiestnictwa jako prowadzący pióro.

Komisję państwową kas chorych zastępowali posłowie dr. Leon Verkauf, Widholz, Eldersch i sekretarz Kirillo.

Jako zastępcy Izby lekarskiej uczestniczyli w pertraktacjach: prezydent dr. List, starszy radca sanitarny i wiceprezydent dr. Riss.

Związek ekonomiczny zastępowali: dr. Koralewski i dr. Tschada.

Dalej uczestniczyli: doradca prawny Izby lekarskiej dr. Wesely i doradca prawny Związku ekonomicznego dr. Budik.

Końcowy protokół podpisano 27. lipca. Ostateczny wynik rokowań brzmi:

Komisja państwowa kas chorych w Austrii ugodziła się w dniu 27-go lipca 1910. w namiestnictwie we Wiedniu ze Związkiem ekonomicznym lekarzy w Austrii dolnej w sprawie schematu kontraktu między kasami chorych i lekarzami kas chorych. Schemat ten ma moc obowiązującą w kasach przy wszystkich nowych nadaniach posad lekarzy kasowych. Przy odnawianiu kontraktów z dotychczasowymi lekarzami kasowymi wolno poszczególnym kasom przyjąć ten schemat za podstawę do zawarcia kontraktu.

Komisja państwowa obowiązuje się dbać o to, aby przy zawieraniu poszczególnych kontraktów służyły za podstawę umowy taksy honoraryów, przyjęte już przez Komisję kontraktową.

Projekt umowy.

I.

Pan Dr. obejmuje z dniem 191 . . . leczenie członków kasy w zamieszkałych, lub zatrudnionych (u zatrudnionych tylko leczenie ambulatoryjne) w następujących gminach (okręgach) jakoteż załatwianie potrzebnych agend administracyjnych.

Czas ordynacyi oznacza się

Uwaga 1. Przy ustanawianiu honoraryum należy uwzględnić ambulatoryjne leczenie.

II.

Jako wynagrodzenie za leczenie otrzymuje Dr. od kasy:

1. roczny ryczałt kor.

(w tym ryczałcie mieści się także honorarium za ubezpieczenie rodzin członków).

Zmiany ryczałtu tego mogą zażądać strony kontraktujące, jeżeli zaszła istotna zmiana w stosunkach, które przy obliczaniu ryczałtu rocznego były miarodajnymi.

2. Roczne ryczałtowe wynagrodzenie kor. za każdego ubezpieczonego członka kasy (ryczałt pogłówny) (w czym zawarte jest także ubezpieczenie rodzin).

3. Za leczenie każdego członka kasy względnie kogokolwiek z rodziny członka honorarium . . . kor. za wizytę w dniu . . . kor. za wizytę w nocy . . . kor. za ordynację.

Ad 1. i 2.

W celu umożliwienia rewizyi wysokości kwot ryczałtowych obowiązana jest kasa po upływie każdego roku (kwar-

*) Aerztekammerblatt r. 1910 str. 341.

**Zakład instalacyjny dla
wodociągów i gazociągów**

POD FIRMA

ARTUR BOLEK

Lwów, ul. Zielona 15
(róg Kampiana)
poleca się łaskawym względem
PT. Lekarzy.

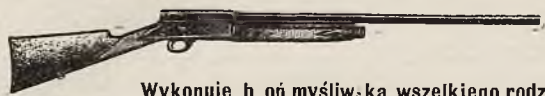

Pracownia rusznikarska i sprzedaż broni oraz przyborów myśliwskich
Franciszek Gądek, Lwów, ul. Batorego 30
 (Boularda 2).

były długoletni współpracownik firmy A. Dzikowski.
 Wykonuje on myśliwką wszelkiego rodzaju i jakości jakoteż wszelkie roboty i naprawy w zakresie wchodzącego skutecznie się dokładnie, tanio i w jak najkrótszym czasie. Zamówienia z prowincji załatwia się odwrotną pocztą.

tału) kalendarzowego zawiadomić lekarza w ciągu 6 tygodni o zmianach w liczbie członków. Lekarz lub mężowie zaufania, wybrani przez lekarzy kasowych z ich grona, mają prawo przeglądać odnośne zapiski kasy w celu skontrolowania, że zawiadomienie odpowiada rzeczywistości.

Ad 1. do 3.

Honorarium należy lekarzowi wypłacać w ratach kwartalnych (miesięcznych) z dołu.

Nadzwyczajne czynności ma się wynagradzać według następującej taryfy a mianowicie:

Prócz tego otrzymuje lekarz:

a) roczny ryczałt za fiakry w kwocie;

b) za każdy wyjazd w dzień . . . kor., w nocy . . kor.;

c) za każdy kilometr tam i z powrotem, jeśli oddalenie od mieszkania lekarza wynosi więcej, niż . . . km. kwotę kor.;

d) za każdy wyjazd należytość za dwukonną podwoję według taryfy, przyjętej przez władzę.

Należytości za wyjazdy należy wypłacić w tych samych terminach, jak honoraria za leczenie.

Nadto otrzymuje lekarz za dostarczanie leków ze swej apteczki domowej ryczałt w kwocie . . . (Leki i środki opatrunkowe należy policzać według ustawowych przepisów taksy leków).

(Środków opatrunkowych dostarcza się w naturze).

Lekarz jest obowiązany po upływie każdego miesiąca w ciągu 14 dni przedłożyć kasie rachunek za poszczególne czynności.

III.

Lekarz jest obowiązany wypełniać dokładnie i sumiennie wszystkie czynności, które według § 10. projektu statutu dla powiatowych kas chorych, wydanego przez ministerstwo spraw wewnętrznych, należą do lekarza kasowego.

Istniejące instrukcje, uchwalane przez Zarząd kasy, podano panu Dr. . . . do wiadomości. Przy zmianach lub ustanowieniu nowych instrukcji ma uchwałę Zarządu poprzedzić porozumienie z lekarzami kasowymi, lub z mężami zaufania, z ich grona wybranymi. Instrukcje jednak nie naruszają postanowień niniejszej umowy.

Jeżeli pan Dr. . . . wskutek zachorowania lub urlopu dozna przeszkody w wypełnianiu swych obowiązków, ma na czas tej przeszkody podać kasie zastępcę. Koszty, z zastępstwa wynikłe ponosi

IV.

Niniejszą umowę można rozwiązać za kwartalnem (jednomiesięcznym) wypowiedzeniem, przysługującym obu stronom.

Do takiego wypowiedzenia jest lekarz obowiązany, jeśli zamierza zmienić mieszkanie i przez to przenieść swą siedzibę poza okręg kasowy; wolno jednak w tym wypadku lekarzowi na okres wypowiedzenia ustanowić zastępcę.

W razie zaniechania wszelkiej praktyki lekarskiej ma lekarz na żądanie kasy podać zastępcę na czas, który według ustępu pierwszego obowiązuje jako okres wypowiedzenia.

Kasa jest obowiązana wypowiedzieć lekarzowi posadę, gdy nastąpi rozwiązanie kasy. Ma zaś prawo wypowiedzieć lekarzowi posadę tylko wtedy:

a) gdy lekarz zawini przez grube zaniedbanie swych obowiązków lekarskich, które za takie uzna także Sąd polubowny;

b) gdy wskutek wystąpienia z kasy większych przedsiębiorstw, lub wskutek ustawowej zmiany okręgu kasy a zatem wskutek ubytku znacznej liczby członków kasy w odnośnym okręgu lekarskim jeden lub więcej lekarzy w tym okręgu lekarskim jest zbyt małych. Jeżeli okręg odłączony znowu zostanie kasie przydzielonym, albo gdy przez ponowne przystąpienie przedsiębiorstw, które z kasy wystąpiły, osiągnie się dawniejszą liczbę członków, ma lekarz, któremu posadę wypowiedziano, prawo do przywrócenia mu przez kasę posady;

c) jeśli zachodzą inne, ważne powody, odnoszące się do stosunku lekarza do kasy, które pociągają za sobą ciężką szkodę dla interesów kasy.

V.

Umowę może rozwiązać bez wypowiedzenia:

1. Lekarz:

a) jeśli kasa nie spełni zobowiązań wypłaty aż do drugiego z kolei terminu zapadłości;

b) jeśli Zarząd kasy kilkakrotnie zawini przez postępowanie, szkodzące poważaniu lekarza u pacjentów;

2. Kasa:

a) w razie gdy lekarz popełni czyn bardzo karygodny w stosunku do kasy lub w stosunku do członka kasy w wykonywaniu działalności lekarskiej, albo w razie gdy lekarz dopuści się przekroczenia przeciw obyczajności względem członka;

b) w razie prawomocnego zasądzenia lekarza przez sąd karny z powodu przekroczenia, pochodzącego z chciwości zysku lub naruszającego obyczajność publiczną, jakoteż w razie grubego a stwierdzonego przez sąd karny zawinienia w wykonywaniu zawodu;

c) w razie prawomocnego zasądzenia lekarza przez Radę honorową Izby lekarskiej za grube wykroczenie przeciw powadze i godności stanu lekarskiego;

d) w razie powtarzającego się zaniedbywania obowiązków lekarskich, stwierdzonego przez Sąd polubowny po osiągnięciu w razie potrzeby orzeczenia Izby lekarskiej, Wydziału lekarskiego itd.

VI.

Sąd polubowny rozstrzyga tylko w wypadkach, podanych w artykule IV. art. 4 a) do c) i w artykule V. 1 b) i 2 d).

Sąd polubowny ustanawia się w ten sposób, że lekarz z grona lekarzy kasowych, przynależnych do okręgu Izby lekarskiej dolno-austriackiej a kasa chorych z grona przedsiębiorców i członków, należących do jednej z kas chorych w Austrii dolnej, urządzonych w myśl ustawy o ubezpieczeniu na wypadek choroby, po dwie osoby jako sędziów polubownych wymieniają; ci wybierają większość głosów przewodniczącego, którym nie może być ani członek Zarządu, ani lekarz, ani członek, ani urzędnik kasy.

Jeżeli sędziowie polubowni w ciągu 14 dni po wymienieniu ich nie zgodzą się co do osoby przewodniczącego, w takim razie na ich prośbę ustanowi przewodniczącego szef politycznej władzy krajowej.

Rozprawy Sądu polubownego, do których każda ze stron po trzech mężów zaufania sprowadzić może, są tajne. Rozstrzygnięcie w sprawach, przedłożonych do rozprawy, może być ogłoszone za uchwałą Sądu polubownego.

Na rzecz Lwowskiego Towarzystwa Ratunkowego

ze sprzedaży **tutek zdrowotnych**

10% Pierwsza Pomoc 10%
 z żółtą watą,
 pochłaniającą wszelkie szkodniki nikotyny.
Darmo! Próbkę w każdej trafice **Darmo!**
 darmo do nabycia!

Projekt rządowy w sprawie techników dentystycznych.

Przed miesiącem wniósł rząd w Izbie posłów najnowszy projekt ustawy w sprawie techników dentystycznych, który opiewa:

U S T A W A

Z

o przemyśle techników dentystycznych.

Za zgodą obu Izb Rady państwa postanawiam co następuje:

§ 1. Technika dentystyczna obejmuje techniczno-mechaniczne prace, potrzebne do wykonania sztucznych zębów (Zahnersatzstücke) w celu używania ich w ustach ludzkich i do naprawy takich zębów sztucznych.

§ 2. Jako przemysł mogą wykonywać technikę dentystyczną tylko:

1. Osoby, które jeszcze przed wejściem w życie niniejszej ustawy prawidłowo otrzymały uprawnienie do wykonywania przemysłu techniki dentystycznej;

2. Osoby, praktycznie zajęte w technice dentystycznej, które w chwili wejścia w życie niniejszej ustawy posiadają zupełny dowód uzdolnienia w myśl §§ 4, 5 i 6. rozporządzenia

polecą na sezon zimowy wszelkie gatunki futer: damskie i męskie podług najnowszych fasonów, oraz kolje, czapki i zarekawki. Zakłady damskie z baranków krymskich, żrebiąt, astrachanów oraz materya najnowsze na wierzchy w największym wyborze. — Ceny umiarkowane.

Magazyn futer Juliana Solika we Lwowie
 ul. Sobieskiego 4.

ministeryalnego z 20. marca 1892 Dz. p. u. Nr. 55, jeżeli te osoby uzyskają koncesję, przewidzianą w następujących paragrafach.

Przed wejściem w życie niniejszej ustawy udzielone poszczególnym technikom dentystycznym uprawnienia do przedsiębiorstwa pewnych czynności, wchodzących w zakres lecznictwa dentystycznego, pozostają w mocy.

§ 3. Osobom, wymienionym w § 2. punkcie 2, może polityczna władza krajowa udzielić koncesji do wykonywania przemysłu techniki dentystycznej (§ 1).

Do uzyskania koncesji potrzeba obok warunków, przepisanych dla samodzielnego wykonywania każdego przemysłu, rzetelności (Verlässlichkeit) ze względu na przemysł techniki dentystycznej.

Koncesji udzielić można jedynie w takim razie, jeżeli w miejscu, które wybrał dla swego przedsiębiorstwa wnoszący podanie, zachodzi potrzeba osiedlenia się technika dentystycznego.

§ 4. Posiadacze zakładu przemysłowego w myśl § 2. punkt 1, mogą także wykonywać następujące czynności, jeżeli w ciągu roku po ogłoszeniu niniejszej ustawy (§ 2. punkt 1) lub po wydaniu dekretu koncesyjnego (§ 2. punkt 2) wykażą, że złożyli z dobrym skutkiem egzamin fachowy:

1. usuwanie osadu zębowego i oczyszczanie zębów, dalej opiłowywanie (Abschleifen) zębów i korzeni, jeżeli tego wymaga wykonywanie zębów sztucznych;

2. zdejmowanie odcisków w celu wykonania płyt z zębami sztucznymi (Plattenzahnersatzstücke), szczęk (Gebisse), koron i mostków;

3. przystosowywanie (Anpassen) zębów sztucznych;

4. wstawianie sztucznych zębów, koron, mostków i szczęk;

5. wypełnienie zębów, o ile tego wymaga wykonanie sztucznych zębów.

Niedopuszczalne jest rozszerzenie tych uprawnień na inne czynności, wkraczające w zakres lecznictwa dentystycznego, mianowicie na przedsiębioranie operacyjnych zabiegów krwawych, usuwanie zębów, resztek zębów i korzeni, przedsiębioranie ogólnej narkozy lub miejscowego znieczulenia.

Stosowanie środków silnie działających, których wydawanie zastrzeżone jest tylko za receptą lekarza, jest dozwolone tylko o tyle, o ile to jest potrzebnem do wykonania bez zarzutu pod względem higienicznym robót wyliczonych w punkcie 1 do 5.

§ 5. Bliższe przepisy o egzaminie fachowym, wspomnianym w § 4, wyda w drodze rozporządzenia ministerstwo handlu w porozumieniu z ministerstwami kompetentnymi.

Posiadacze zakładu przemysłowego w myśl § 2. punkt 1, którzy nie mogą wykazać się zdaniem egzaminu fachowego ze skutkiem pomyślnym, są uprawnieni do wykonywania techniki dentystycznej jedynie w zakresie, oznaczonym w rozporządzeniu ministeryalnym z 20. marca 1892 z Dz. p. p. Nr. 55.

§ 6. Przemysłowym technikom dentystycznym wzbrania się używania przy prowadzeniu ich przedsiębiorstwa tytułów, które byłyby w stanie w błąd wprowadzić co do istoty i zakresu ich uprawnienia przemysłowego.

§ 7. Do przemysłu techniki dentystycznej (§§ 2, 3 i 4) mają zresztą zastosowanie przepisy ustawy przemysłowej. Nadto podlega on regulaminowym przepisom policyi przemysłowej.

Przemysł techniki dentystycznej (§§ 2, 3 i 4) ma posiadacz tego przemysłu z reguły wykonywać osobiście.

Na wykonywanie tego przemysłu przez zastępcę (zarządcę) lub na wydzierżawienie go może władza przemysłowa zezwolić tylko z ważnych powodów. Jeżeli przemysł obejmuje czynności, wyliczone w § 4. punkt 1 do 5, ma zastępca (zarządca, lub dzierżawca § 55. ordynacji przemysłowej), przed zatwierdzeniem go przez władzę przedłożyć także dowód zdania z pomyślnym wynikiem egzaminu fachowego, w § 5. wspomnianego.

§ 8. Wykonywanie techniki dentystycznej przez lekarzy nie podlega przepisom ustawy przemysłowej i niniejszej ustawy.

§ 9. Przemysłowe wyrabianie zębów sztucznych i innych

części składowych aparatów zębowych jako artykułu handlu jest przemysłem wolnym.

Posiadacze takiego wolnego przemysłu nie mogą przy jego prowadzeniu używać tytułu „technik dentystyczny“.

Przemysłowcy, którzy posiadają uprawnienie do wykonywania techniki dentystycznej (technicy dentystyczni), są też uprawnieni do wyrabiania zębów sztucznych i innych składowych części aparatów zębowych jako artykułu handlu.

§ 10. Ustawa niniejsza wchodzi w życie z dniem jej ogłoszenia.

Z tym dniem tracą moc wszystkie przepisy, które są sprzeczne z postanowieniami tej ustawy.

Wykonanie niniejszej ustawy poruczam mojemu ministrowi handlu i mojemu ministrowi spraw wewnętrznych.

Przedłożenie to jest przerobionym projektem, który w zeszłym roku Izbowi lekarskim dał rząd do zaopiniowania. Nowe postanowienia uwidoczniliśmy drukiem rozstrzelonym.

Uwagi o tym najnowszym projekcie podamy w następnym numerze.

I. Zjazd higienistów polskich we Lwowie.

Statut Zjazdów higienistów polskich

(do uchwalenia na I. Zjeździe higienistów polskich we Lwowie w roku 1913.)

§ 1. Zjazdy higienistów polskich mają na celu:

a) Rozpatrywanie zadań dotyczących higieny w ogólności ze szczególnem uwzględnieniem potrzeb zdrowotnych ziem polskich.

b) Ocenę nowych zdobyczy higieny i praktycznego ich zastosowania.

c) Początkowanie i rozwiązywanie zagadnień z zakresu zdrowotności, wymagających skojarzenia sił naukowych i fachowych różnych gałęzi wiedzy i techniki.

d) Budzenie inicjatywy w poprawie stosunków zdrowotności na obszarze ziem polskich.

e) Zawiazywanie i wzmacnianie stosunków towarzyskich między osobami, oddającymi się pracy na polu higieny.

§ 2. Zjazdy odbywają się co cztery lata. Miejsce Zjazdu następnego i czas, kiedy tenże ma się odbyć, oznaczy na każdym Zjeździe uchwała, zapadła większością głosów (zob. § 16).

§ 3. Trwanie każdego Zjazdu oznaczy każdorazowy Wydział gospodarczy (zob. § 4).

§ 4. Czynności wstępne i przygotowawcze załatwia Wydział gospodarczy, złożony z osób, zamieszkałych w miejscu mającego się odbyć Zjazdu.

Wydział gospodarczy składa się z przewodniczącego i jego zastępcy, zaproszonych do tej czynności przez Delegację ostatniego Zjazdu (zob. § 26), i z członków, których przewodniczący i jego zastępca przybiorą sobie do pomocy.

Wydział gospodarczy ogłosi dzień i miejsce zebrania, oznaczy czas trwania Zjazdu i wysokość opłaty, ułoży i poda do wiadomości powszechnej porządek i rozkład czynności na każdy dzień Zjazdu, zajmie się redakcją Dziennika Zjazdu, względnie urządzeniem wystawy higienicznej, oraz wycieczek naukowych i przyjęć członków Zjazdu. Pod tym ostatnim jednak względem Wydział obowiązany jest unikać wszelkiego zbytku.

Przygotowaniem czynności naukowych zajmują się gospodarze oddziałów (sekcji), zaproszeni przez Wydział gospodarczy.

Każda sekcja powinna się postarać przynajmniej o jeden referat w kwestyi naukowej, będącej na dobie, opracowanej przez jednego lub kilku referentów.

§ 5. Po ukończeniu Zjazdu, jednak nie później, jak z końcem roku kalendarzowego, Wydział gospodarczy składa rachunek, akta i fundusze Zjazdu na ręce Delegacji, która mu udziela absolutorium (zob. § 26).

Ma on obowiązek rozesłać po jednym egzemplarzu wszystkich swoich wydawnictw polskim bibliotekom publicznym, towarzystwom lekarskim i przyrodniczym, oraz ważniejszym czasopismom zawodowym. Akta wszystkich Zjazdów, jako materiały do ich historii, będą składane po następnym Zjeździe w archiwum Towarzystwa higienicznego we Lwowie.

Zarząd pozostałych funduszy obejmie Delegacja (§ 26).

§ 6. W Zjeździe mogą brać udział:

a) Przyrodnicy, lekarze, technicy, weterynarze, nauczyciele, agronomowie - przyrodnicy, prawnicy, aptekarze, oraz osoby i instytucje zainteresowane higieną, jako członkowie.

b) Osoby, należące do rodziny członka, jakoteż słuchacze

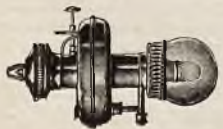

Światła „Wiktorin”

Lampa spirytusowa o sile 180 świec. Najnowsze oświetlenie. Koszta 3 hal. godzina. Przez władzę państw. zbadane i uznane za doskonałe.

OSKAR FASSLER Skład gramofonów i elektr. lamp we Lwowie, przy ul. Sykstuskiej 1. 29.

wyższych zakładów naukowych mogą brać udział w Zjeździe jako uczestnicy.

§ 7. Każdy członek Zgromadzenia (§ 6 a) ma prawo:

- a) przedstawienia prac ustnie i piśmiennie (z uwzględnieniem § 11);
- b) należenia do obrad i uchwał;
- c) udziału we wszelkich wspólnych zajęciach, zebraniach i wycieczkach;
- d) otrzymywania tych wydawnictw Zjazdu bezpłatnie, które na to przez każdorazowy Wydział gospodarczy będą przeznaczone.

Uczestnicy (§ 6 b) mają te same prawa, z wyjątkiem wymienionych pod głoskami a) i b).

§ 8. Pragnący być członkami lub uczestnikami Zjazdu winni się zgłosić najpóźniej na dwa tygodnie przed rozpoczęciem Zjazdu do Wydziału gospodarczego. Pożądaniem jest jednak, aby zgłoszenia następowały o ile możliwości najwcześniej.

§ 9. Każdy członek lub uczestnik winien przesłać razem ze zgłoszeniem opłatę w kwocie, którą Wydział gospodarczy oznaczy, na koszt urządzenia Zjazdu i druku wydawnictw, w zamian za co otrzyma odpowiednią kartę uczestnictwa.

§ 10. Pragnący wygłosić referat, lub postawić samoistny wniosek na Zjeździe, powinien podać Wydziałowi gospodarczemu na piśmie, najdalej na cztery tygodnie przed rozpoczęciem Zjazdu, krótką treść (około 50 wierszy druku) swego wykładu lub wniosku w formie, odpowiedniej do druku.

§ 11. W razie nieobecności referenta rozstrzyga o odczytaniu nadesłanego referatu odnośna sekcja.

§ 12. Goście innej narodowości będą chętnie widziani czy to jako członkowie, czy to jako uczestnicy.

§ 13. Do chwili rozpoczęcia Zjazdu Wydział gospodarczy zawiaduje wszystkimi jego sprawami, tak administracyjnymi, jak naukowymi; przez czas trwania samego Zjazdu te ostatnie należą do Zarządu Zjazdu (§ 18), administracyjne zaś do Wydziału gospodarczego.

§ 14. Posiedzenia Zjazdu będą: a) ogólne i b) oddziałowe (sekcyjne).

§ 15. Posiedzeń ogólnych będzie najmniej dwa, to jest wstępne i końcowe; liczby posiedzeń oddziałowych nie oznacza się z góry.

Pierwsze posiedzenie ogólne zagaja przewodniczący Wydziału gospodarczego, zaś pierwsze posiedzenie oddziałowe zagajają gospodarze oddziałów.

§ 16. Na pierwszym posiedzeniu ogólnym czynione będą wnioski co do miejsca i czasu Zjazdu następnego; wybór zaś ostateczny tego miejsca i czasu nastąpi na ostatnim posiedzeniu ogólnym.

W razie, gdyby Zjazd w miejscu wybranym nie mógł się odbyć, miejsce i czas następnego Zjazdu oznaczy Delegacja.

§ 17. Przystęp publiczności na posiedzenia Zjazdu będzie wogóle dozwolony, o ile miejsce, gdzie się one będą odbywać, nie stanie temu na przeszkodzie; szczegółowe zarządzenia pod tym względem należą do Wydziału gospodarczego.

§ 18. Członkowie Zjazdu, obecni na pierwszym posiedzeniu, wybierają na wniosek Wydziału gospodarczego — prezesów honorowych Zjazdu, oraz Zarząd do kierowania obradami i ułożenia sprawozdania Zjazdu. Zarząd ten składa się z prezesa, wiceprezesa i dwóch sekretarzy, którym dodanym będzie do pomocy sekretarz Wydziału gospodarczego.

§ 19. Prezes kieruje obradami, czuwa nad porządkiem rozpraw i podpisuje łącznie z sekretarzem pisma w imieniu Zjazdu.

§ 20. Wiceprezes w razie potrzeby zastępuje prezesa w jego czynnościach.

§ 21. Sekretarze spisują protokoły posiedzeń, odczytują i załatwiają sprawy piśmienne i przygotowują do druku sprawozdania z posiedzeń ogólnych.

§ 22. Każdy oddział wybiera sobie na wniosek gospodarza na każde posiedzenie przewodniczącego i sekretarza, któremu do pomocy dodany będzie sekretarz z ramienia Wydziału gospodarczego. Wolno jednak ponawiać wybór tych samych osób.

§ 23. Na posiedzeniach ogólnych nikt, z wyjątkiem uproszonych prelegentów, nie może mówić dłużej nad 10 minut; kto chce mówić dłużej, winien uzyskać zezwolenie Zgromadzenia.

W jednym i tym samym przedmiocie nikt więcej nad dwa razy przemawiać nie może.

§ 24. Głosować mogą tylko członkowie obecni. Na posiedzeniach ogólnych uchwały zapadają prostą większością głosów; głosowanie odbywa się jawnie przez podnoszenie ręki.

§ 25. Na posiedzeniach sekcyjnych prelegenci mają prawo mówić 20 minut; w dyskusji nikt nie może zabierać głosu więcej niż dwa razy, ani mówić dłużej niż 10 minut. Referenci, uproszeni przez sekcje, mają się co do czasu wygłaszania swoich referatów porozumieć z gospodarzem sekcji.

§ 26. Każdy Zjazd wybiera na drugim posiedzeniu ogólnym, na wniosek prezydium Zjazdu i prezydium Wydziału gospodarczego Delegację, złożoną z 7 członków i 5 zastępców. Trzech członków Delegacji wybiera Zjazd z pośród stałych mieszkańców miejsca Zjazdu, czterech zaś zamieszkowych. Siedzibą Delegacji jest miejscowość ostatniego Zjazdu. W razie, jeżeli któryś z członków Delegacji na posiedzenie przybyć nie może, wchodzi w jego prawa zastępca, powołany przez przewodniczącą Delegację.

Czynności Delegacji rozpoczynają się z chwilą jej wyboru, po którym Delegacja niezwłocznie wybierze sobie przewodniczącą i sekretarza. Do jego zakresu należy: odebranie rachunków, aktów i funduszków od Delegacji poprzedzającego Zjazdu, tudzież od Wydziału gospodarczego ostatniego Zjazdu i udzielenie obojgu absolutorium z zarządu funduszami (por. § 5); wykonanie uchwał ostatniego Zjazdu; w miarę potrzeby i funduszków przygotowanie i ogłoszenie sprawozdania z czynności naukowych ostatniego Zjazdu; zarząd funduszami, które mają być przechowywane w instytucji, wskazanej przez Delegację Zjazdu, a będą obracane na zasiłki dla Wydziałów gospodarczych, tudzież na cele naukowe, wskazane uchwałami Zjazdu, za odpowiednim przekazem, podpisanym przez przewodniczącą i sekretarza Delegacji. Delegacja zdaje sprawę z swych czynności w publikacjach zjazdowych; czynność jej kończy się z chwilą wyboru Delegacji następnego Zjazdu.

§ 27. Projekta zmiany ustawy niniejszej należy wносить najdalej na cztery tygodnie przed rozpoczęciem Zjazdu do Delegacji, która je z odpowiednim wnioskiem własnym Zjazdowi przedstawi.

NADESLANE.

ADWOKAT

Dr. WŁADYSŁAW RÓG

otworzył kancelaryę we Lwowie plac Bernardyński 1. 10.

Instytut roentgenowski dla celów rozpoznawczych
lecniczych

Dra M. PENZIASA Lwów, ul. Sykstuska 9

Zakład wodoleczniczy Dra Chramca w Zakopanem

otwarty rok cały. Umieszczenie dla 350 osób.
Nowo wybudowany zakład jest urządony z największym komfortem. Urządzenia lecznicze wzorowe. — Ceny niepodwyższone. Pokój jednoosobowy z utrzymaniem od 10 koron wwyż. —

Sanatorium

chorób wewnętrznych w ZAKŁADZIE WODOLECZNICZYM

„Kisielka“ Lwów, Kąpielna 8.

przyjmuje przez cały rok chorych, z wyjątkiem

chorób umysłowych i zakaźnych.

Telefon 932.

Telefon 932

EMILA PORDESA

ZAKŁAD DENTYSTYCZNO-TECHNICZNY

znajduje się

na ulicy Kopernika 1. 11. — Tel. 82/VI.

Apteka pod złotym jeleniem

zostanie w grudniu 1912 przeniesioną do nowego lokalu

Rynek 18 (naprzeciw głównej bramy magistratu).

SPRAWOZDANIE

z czynności Izby lekarskiej wschodnio-galicyskiej.

Protokół z posiedzenia Wydziału Izby lekarskiej wschodnio-galicyskiej z dnia 9. października 1912:

Obecni: Prezydent dr. Festenburg, dr. Kohlberger, dr. Mikołajski, dr. Papée, dr. Schellenberg, dr. Zion.

1) Dr. Papée jako delegat Izby wsch. galic. zdaje obszernie i wyczerpujące sprawozdanie o XVIII. Wiecu Izb lekarskich, odbytym we wrześniu br.

Wszystkie uchwały Wiecu zostały przez Wydział Izby przyjęte do wiadomości i jednogłośnie ratyfikowane, tylko przy uchwale, dotyczącej umowy z Towarzystwami ubezpieczeń od wypadku i na życie rozwinęła się obszerna dyskusja.

Prezydent dr. Festenburg odczytuje pismo Wydziału wykonawczego Izb, które żąda, aby wszystkie Izby najpóźniej do dnia 20. października nadesłały wypowiedzenie umowy z Towarzystwami ubezpieczeń od wypadków, które to wypowiedzenia w jednym dniu doręczone zostaną przedstawicielowi skartelowanych Towarzystw, a mianowicie „oesterr. allgem. Unfallversicherungs-Gesellschaft,

Dr. Zion i dr. Schellenberg, uważając w tej akcji tylko korzyści dla ogółu kolegów, przychylają się do powzięcia powyższych kroków, a dr. Mikołajski jest zdania, ponieważ nie mamy żadnej pisemnej umowy, aby napisać do Wydziału wykonawczego Izb, że solidaryzujemy się z uchwałami Wiecu, żądamy tylko, aby dokładnie podano nam termin wręczenia wypowiedzenia, gdyż trzeba w czas kolegów poinformować o zapadłej uchwale.

Równocześnie w powyższym piśmie zapytuje się Wydział wykonawczy Izb, czy Izba nasza zgadza się co do umowy z Towarz. ubezpieczeń na życie na czas trwania tejże umowy na 5 czy 10 lat. — Wydział Izby uchwalił po przemowie dra Mikołajskiego zgodzić się na dłuższy termin t. j. 10 lat, aby nie przeciągać wogóle tej sprawy umowy, która dawno powinna być prawomocną.

2) Na wniosek kolegi dra Ziona, popierany przez dra Mikołajskiego, uchwalono wyrazić koledze dr. Papéemu podziękowanie za obszernie sprawozdanie o Wiecu.

3) Dr. Heyne, lekarz miejski ze Złoczowa, zapytuje w swoim piśmie, dołączając do tego obszernie sprawozdanie dra Jaworskiego, lekarza szkolnego w Kołomyi, jak się ma zachować wobec żądań Magistratu, aby jako lekarz miejski pełnił również funkcje lekarza szkolnego.

Uchwalono zasięgnąć informacji u kolegi Heynego, czy w jego instrukcji służbowej jest w ogóle wzmianka o funkcjach lekarza szkolnego.

4) Magistrowie farmacyi:

a) Zygmunt Landes, b) Mojżesz Sobel, c) Maurycy Oberländer, d) Włodzimierz Sarkisiewicz, e) Bernard Münczeles, f) Ettinger, g) Jonatan Mindes, h) Abraham Koller, i) Bernard Münczeles, j) Maurycy Oberländer i k) Norbert Madejski — wniosli do c. k. Namiestnictwa podania o koncesye na apteki: a) b) c) d) e) f) we Lwowie, g) w Drohobyczu, h) w Budzanowie, i) w Sokalu, j) w Przemyślu, k) w Maryampolu. — Uchwalono zaopiniować ad a) b) c) d) e) g) i) odmownie, ad h) j) k) przychylnie.

5) Kol. dr. Papée stawia wniosek, aby Izba wsch. galic. czyniła starania, aby w składzie Najwyższej Rady zdrowia także ktoś z Wydziału Izby zasiadał. — Kol. dr. Mikołajski uważa wniosek ten za słuszny i na czasie, gdyż obecnie nastąpią nominacje nowych członków i jest zdania, aby wnioskodawca wypracował memoriał, który trzeba przedłożyć Kołu polskiemu, Ministerstwu dla Galicyi i Namiestnictwu.

Na tem posiedzenie zamknięto i protokół podpisano.

Dr. Zion,
prowadzący pióro.

Dr. Festenburg,
prezydent.

Protokół z posiedzenia Wydziału Izby lekarskiej wschodnio-galicyskiej z dnia 16. października 1912.

Obecni: Prezydent dr. Festenburg, dr. Kohlberger, dr. Papée, dr. Schellenberg i dr. Zion, — dr. Mikołajski nadesłał pisemne usprawiedliwienie.

Rada honorowa.

1) Dalszy ciąg sprawy konc. adwok. S. przeciw dr. M. z P. o odmówienie pomocy lekarskiej. — Po odczytaniu listu dra G. i po przeprowadzonej obszernej dyskusji, w której brali udział wszyscy członkowie Izby, uchwaliła Rada honorowa odpowiedzieć, że na podstawie zasięgniętych informacji nie ma powodu wystąpić przeciw dr. M., ale mimo tego uważa za stosowne zasadniczo zwrócić uwagę kol. drowi M., że powinien był udać się na wzwanie, do nagłego zachorowania.

2) Lekarz A. B. w K. żali się w swoim piśmie, że dr. L. F., będąc w tamtejszej aptece, wyrwał pewnej służącej receptę przez niego przepisaną i wyśmiewał w obecności manipulantki ordynację.

Dr. F., któremu przesłano odpis tego zażalenia, neguje wogóle całe zajście. — Na wniosek kol. P. uchwalono wobec sprzeczności zeznań zaważać obu kolegów do rozprawy ustnej.

3) Pismo p. K. przeciw dr. . z B. o odmówienie pomocy lekarskiej. — Uchwalono odesłać drowi S. celem zbadania sprawy.

4) W sprawie krawca Gucwy przeciwko dr. R. z S. uchwalono sprawę ponaglić.

5) Dr. G. z P. zawiadamia, że dotychczas nie otrzymał od dra K. przepraszącego go oświadczenia. — Izba uchwaliła zaważać ponownie dra K. do usprawiedliwienia się i równocześnie zagrozić mu wytoczeniem dochodzenia dyscyplinarnego, jeśli w oznaczonym terminie nie nadeszle odpowiedzi.

6) Dalszy ciąg sprawy Gremium aptekarzy przeciw dr. R. o posyłanie pacjentów z receptami do drogueryi.

Referent odczytuje dosłownie zacytowany w piśmie Gremium aptekarzy okólnik Ministerstwa i stawia wniosek, który Wydział Izby uchwalił, aby dr. R. przestrzedz, że nie godzi się z etyką lekarską posyłanie pacjentów z receptami do drogueryi i Izba wytyka formę zapisywania recept.

Po posiedzeniu Rady honorowej kol. dr. Papée odczytał memoriał w sprawie nominacji członków do Najwyższej Rady zdrowia.

Uchwalono przesłać pismo to Namiestnikowi, Ministrowi dla Galicyi i Kołu polskiemu.

Na tem protokół zakończono i posiedzenie zamknięto.

Dr. Zion
prowadzący pióro.

Dr. Festenburg
prezydent.

Izba lekarska wsch. galic. donosi, na skutek licznych zapytań Kolegów, że nowa umowa z Towarzystwami ubezpieczeń na życie dotychczas nie została jeszcze zawarta, gdyż takowa zawartą być może przez Wydział wykonawczy Izb lekarskich dopiero po otrzymaniu dotyczących uchwał wszystkich Izb lekarskich, których nadesłanie do Wydziału wykonawczego dotychczas jeszcze nie nastąpiło.

To samo i co do Towarzystw ubezpieczeń od wypadków dotychczasowe normy i nadal dla Kolegów są obowiązujące, gdyż zbiorowe wypowiedzenie dotychczasowych umów i zawarcie nowych może nastąpić przez Wydział wykonawczy imieniem wszystkich Izb również dopiero po nadejściu do Wydziału wykonawczego uprawnienia do wypowiedzenia przez wszystkie poszczególne Izby lekarskie.

Izba lekarska wschodnio-galic. uchwałę, dotyczącą umowy nowej z Towarzystwami ubezpieczeń na życie, wysłała do Wydziału wykonawczego zaraz po Wiecu Izb, który się odbył w Gracu, tak samo jak i oświadczenie solidarnego postępowania z innemi Izbami co do wypowiedzenia układu z Towarzystwami ubezpieczeń od wypadków.

Z Izby lekarskiej wschodnio-galicyskiej

Dr. Festenburg
prezydent.

MATTONI'EGO SÓL BOROWINOWA



Prawdziwa jedynie,
gdy zaopatrzona
marką ochronną:
sowa z okularami.

dobywana z silnie leczniczo działającej borowiny w Soos obok Francensbadu. Naturalny przetwór, zastępujący borowinę w kąpielach, branych w domu. Stosuje się według przepisu lekarza. Prosimy żądać zawsze:

Mattoni'ego „sól borowinowa.

KRONIKA.

Czas odnowić przedpłatę na rok 1913.

Do dzisiejszego numeru dołączamy czek pocztowej Kasy oszczędności i prosimy uprzejmie Kolegów o nadesłanie przedpłaty na rok 1913 w ciągu grudnia.

Drobna kwota prenumeraty nikomu nie sprawi trudności, a wczesne otrzymanie należności bardzo ułatwia administrację pisma uregulowanie nakładu i ustalenie budżetu wydatków.

Redakcja.

Skład i pracownia instrumentów chirurgicznych, nożowniczych i aparatów ortopedycznych

Juliana Trepczyńskiego

dostawcy do c. k. Kliniki dziecięcej Uniwersytetu Lwowskiego

L W Ó W

obecnie

ulica Dominikańska 9.

Przygotowania sanitarne na wypadek wojny. Czytamy w N. Reformie:

W Tow. lekarskiem odbyło się poufne zebranie, zainicjowane w kołach lekarzy przy współudziale zaproszonych osób ze sfery obywatelskich naszego miasta, celem narady nad środkami sanitarnymi, jakie na wypadek wojny byłyby potrzebne dla niesienia pomocy rannym.

Dyskusja toczyła się koło istniejącej już w kraju oficjalnej organizacji pod nazwą: „Stowarzyszenie Czerwonego Krzyża mężczyzn i dam w Galicji“, będącego oddziałem austriackiego Towarzystwa Czerwonego Krzyża.

Rezultatem narady był wybór komitetu, któremu powierzono zorganizowanie kursu samarytańskiego dla młodzieży, pragnącej brać udział w pomocy rannym na polu walki. Komitet ma dalej zastanowić się nad sprawą ulegalizowania osobnego towarzystwa, które gromadziłoby fundusze z datków i ofiar społeczeństwa na ten cel składanych.

W skład komitetu, weszli pp. drzy: prof. Bossowski, prof. Braun, prof. Bujwid, prof. Chlumsky, Gawlik, Janiszewski, prof. Kader, dyr. Krzyszkowski, Klęsk, Kwaśnicki, prof. Pareński, Piotrowski, prof. Piltz, docent Radliński, prof. Rutkowski, Rzegociński i radca, dworu prof. Wicherkiewicz.

Wielm. Panom Lekarzom, mającym zamiar udać się na wykształcenie dentystyczne za granicę, służymy dokładnymi informacjami, jakoteż bezpłatnie wypożyczamy tam potrzebne instrumenty.

BRUNO SASS I SKA DOM DENTYSTYCZNO-TOWAROWY

Lwów, ul. Sykstuska 1. 14
artykuły S. S. White.

Kompletne urządzenia na składzie pod najkorzystniejszymi warunkami.
KATALOGI I CENNIKI NA ŻĄDANIE GRATIS.

„Enrilo“ jako środek przeciwalkoholowy zyskuje coraz więcej uznania. Patrz ogłoszenie w dziale inseratowym dzisiejszego numeru. Wyrób krajowy!

Syrup „Plantacol“ Pomiedzy wieloma nowymi środkami leczniczymi jakimi w ostatnich czasach zasypały nas bądźto fabryki, bądźteż poszczególne apteki, bardzo sympatycznym środkiem jest syrop babkowy pod nazwą „Plantacol“ wyrobu apteki E. Jezierskiego we Lwowie.

Babka, *Plantago lanceolata*, znaną i stosowaną była w lecznictwie już dawno, szczególnie u dzieci przy przeziębieniach kataralnych, a nawet koklusu z bardzo dodatnim wynikiem, ale niestety z powodu wejścia w użycie przed dziesiątkami lat tylu nowych zachwalanych środków, jak kreozot, kreozol, guajakol i wiele innych zarzucono zupełnie leczenie ziołami.

Plantacol, stosowany od roku przeszło w bardzo wielu wypadkach u dzieci, okazał się bardzo skutecznym, podobnie jak i Syrup babkowy z kodeiną „Plantacol codeinatus“ dla osób starszych, przy zaziębieniach, kaszlach, katarach i przy lub po grypie.

Polecamy przeto oba te syropy P. T. Panom lekarzom do dalszej próby i stosowania, gdzie tego zajdzie potrzeba.

Wydział powiatowy
L. 4418/12

Kałusz, dnia 14. listopada 1912.

Konkurs.

W myśl reskryptu Wydziału krajowego z dnia 22-go października 1912 L. W. 151121 rozpisuje się konkurs na posadę lekarza okręgowego dla okręgu Wojnińów, który obejmuje następujące miejscowości: 1. Babin, 2. Cwitowa, 3. Dołżka, 4. Dołha wojnińska, 5. Dołpotów, 6. Dubowica, 7. Dąbrowa, 8. Humeń, 9. Łuka, 10. Moszkowce, 11. Medynia, 12. Niegowce, 13. Przewoziec, 14. Perekosy, 15. Sereďne, 16. Siwka wojnińska, 17. Słobódka, 18. Siółko, 19. Studzianka, 20. Tomaszowce, 21. Wojnińów. Razem o ludności 25.172.

Siedzibą lekarza jest Wojnińów. Apteka, poczta, urząd telegraficzny w miejscu.

Warunki:

- 1) obywatelstwo austriackie,
- 2) dyplom doktora medycyny, uprawniający do wykonywania praktyki lekarskiej.
- 3) nieskazitelny charakter
- 4) znajomość języków krajowych
- 5) nieprzekroczony wiek lat 40,
- 6) praktyka najmniej 2 letnia w zawodzie lekarskim.

Między kandydatami pierwszeństwo będą mieli ci, którzy wykażą się 2 letnią służbą przy szpitalu powszechnym po uzy-

skaniu dyplomu doktora lub egzaminem fizykalnym.

Do powyższej posady przywiązana jest:

- a) płaca roczna 1000 K.
- b) ryczałt na objazdy 700 K. rocznie.

Stabilizacya daje prawo do emerytury w myśl ustawy z 12 maja 1909 Dz. u. kr. Nr. 68.

Podania należyćie udokumentowane wnosić należy do Wydziału powiat. w Kałuszu po dzień 30 grudnia 1912.

Prezes:

2—1

L. 2963.

Konkurs.

W myśl rozporządzenia Wydziału krajowego z dnia 22-go października 1912. L. 130790 rozpisuje się konkurs na posadę lekarza okręgowego w Uluczu.

Płaca roczna lekarza okręgowego w Uluczu wynosi 1400 K, a ryczałt na objazdy 800 k. rocznie.

Z posadą tą jest połączone prawo do emerytury w granicach postanowień ustawy z dnia 12. maja 1909 Dz. u. kr. Nr. 68.

Do okręgu Ulucza należą następujące gminy i obszary dworskie: Ulucz, Hroszówka, Jabłonica ruska, Wołodź z Wołą wołodzką, Poręby z Hutą i Jasionowem, Siedliska, Dąbrowka starzeńska, Dylągowa, Wara, Newistka, Obarzym, Krzemienna, Dydnia, Krzywe, Końskie, Witryłów i Temeszów.

Ubiegający się o powyższą posadę oprócz dowodu dostatecznej zdolności fizycznej i nieprzekraczalnych lat 40 wieku wykazać się mają że posiadają następujące warunki:

- 1) prawo obywatelstwa austriackiego,
- 2) dyplom doktora wszech nauk lekarskich uprawniający do wykonywania praktyki lekarskiej,
- 3) nieskazitelny charakter,
- 4) znajomość języków krajowych,
- 5) praktykę najmniej dwuletnią w zawodzie lekarskim.

Między kandydatami mają pierwszeństwo ci, którzy wykażą się dwuletnią służbą w szpitalu powszechnym po uzyskaniu dyplomu doktorskiego, lub egzaminem fizykalnym.

Nadto lekarz okręgowy winien będzie utrzymywać aptekę domową względnie postarać się w drodze właściwej o odnośną koncesyę.

Posada powyższa nadaną zostanie prowizorycznie na rok jeden, po upływie tego czasu na pisemną prośbę może być nadana stale.

Podania wnosić należy na ręce Wydziału powiatowego w Brzozowie do dnia 15. stycznia 1913.

Wydział Rady powiatowej
w Brzozowie, dnia 9. listopada 1912.

Prezes:

Urbański.

3—1

Konkurs

W myśl reskryptu Wydziału krajowego z dnia 29-go października 1912 L. 125.030 rozpisuje się konkurs na posadę lekarza okręgowego dla okręgu Radgoszcz, który obejmuje gminy i obszary dworskie:

- 1) Gruszów wielki, 2) Lipiny, 3) Luszowice, 4) Małec, 5) Nieczajna, 6) Radgoszcz, 7) Sniegorzów, 8) Smyków mały, 9) Smyków wielki, 10) Szarwark, 11) Zdzary z Kaczówką.

Siedzibą lekarza okręgowego jest Radgoszcz.

Warunki:

1. Obywatelstwo austriackie.
2. Dyplom doktora medycyny uprawniający do wykonywania praktyki lekarskiej.
3. Nieskazitelny charakter.
4. Znajomość języków krajowych.
5. Praktyka najmniej dwuletnia w zawodzie lekarskim.
6. Nieprzekraczalny wiek lat 40-ci.

Między kandydatami mają pierwszeństwo ci, którzy wykażą się służbą dwuletnią w szpitalu powszechnym po uzyskaniu dyplomu doktorskiego albo egzaminem fizykalnym.

Do posady powyższej przywiązana jest:

- a) płaca roczna 1400 K
- b) ryczałt na objazdy 700 K rocznie.

Stabilizacya po upływie roku daje prawo do emerytury w myśl ustawy z dnia 12/5 1909 dz. u. kr. Nr. 68.

Podania należyćie udokumentowane należy wnieść do Wydziału powiatowego w Dąbrowie w terminie do 20 grudnia 1912 r.

Z Wydziału Rady powiatowej w Dąbrowie

2—1

dnia 15. listopada 1912 r.

Prezes.

Sroczyński m. p.

Sekretarz:

Kretczewski m. p.

TAPICER, DEKORATOR

poleca się P. T. Lekarzom do robót meblowych i dekoracyjnych i tapetowania w miejscu i na prowincyi

KAZIMIERZ HAUSER

Lwów, ul. Romanowicza 1. 11 przedłużenie ul. Akademickiej.

Epokowy wynalazek!!!

Ważne dla lekarzy — szpitali, pensyonatów, sanatoryów, hoteli i pomieszczeń prywatnych.

Samoczynne odpylacze prochu. Dla obsługi ręcznej lub do popędu elektrycznego

przy zastosowaniu zwykłego kontaktu do lampki żarowej.

Jedynie higieniczne i najtańsze czyszczenie dywanów, materaców, mebli, firanek, dekoracji, bibliotek, książek, archiwów etc. skuteczniejsza jedna osoba jak najdokładniej ssącym, samoczynnym odpylaczem bez jakiegokolwiek natężenia.

Odpylacze działają jak maszynowe urządzenia do odpylania.

Aparaty te, jako najwyższy wyraz postępu techniki, w zastosowaniu są nadzwyczaj praktyczne, nieskombinowane, łatwe do obsługi i nigdy nie zawodzą.

Ceny aparatów bardzo przystępne.

Prospekty i oferty wysyła na żądanie franco i opłatnie

Czesław Hincinger

biuro techniczne, Lwów, Kraszewskiego 25.

Wydział Rady powiatowej.
L. 3938/12.

Buczacz, dnia 1. listopada r. 1912.

Konkurs.

W myśl reskryptu Wydziału krajowego z dnia 8 10, 1912 LW. 132426, rozpisuje się konkurs na posadę lekarza okręgowego dla okręgu Uście zielone, który obejmuje następujące miejscowości: 1) Baranów, 2) Bobrownik, 3) Krasiejów, 4) Ładzkie, 5) Łazarówka, 6) Łuka, 7) Międzygórze, 8) Niskołyzy, 9) Trościaniec, 10) Uście zielone, 11) Zadarów. — Razem o ludności: 14.017

Siedzibą lekarza jest Uście zielone. — Apteka, poczta, urząd telegraficzny w miejscu. — Stacja kolei Korościatyn 15 klm. oddalona od Uścia zielonego.

Warunki:

- 1) obywatelstwo austriackie,
- 2) dyplom doktora medycyny, uprawniający do wykonywania praktyki lekarskiej,
- 3) nieskazitelny charakter,
- 4) znajomość języków krajowych,
- 5) nieprzekroczony wiek lat 40,
- 6) praktyka najmniej 2 letnia w zawodzie lekarskim.

Między kandydatami pierwszeństwo będą mieli ci, którzy wykażą się 2 letnią służbą przy szpitalu powszechnym po uzyskaniu dyplomu doktora, lub egzaminem fizykalnym.

Do powyższej posady przywiązana jest:

- a) płaca roczna 1200 K.,
- b) ryczałt na objazdy 600 K. rocznie.

Stabilizacja daje prawo do emerytury w myśl ust. z 12/5 1909 r. Dz. u. kr. Nr. 68.

Podania należy udokumentowane, wnosić należy do Wydziału powiatowego w Buczaczu po dzień 30/12. br.

Prezes:

Mar. Błażowski.

3-2

PENSION „GROTTGER“

WE LWOWIE, ULICA GROTTGERA L. 6.

o i i o i i o

14 POKOI. MEBLE BIAŁE
LAKIEROWANE.

KUCHNIA POD DOZOREM
LEKARSKIM.

PRZYJMUJE

REKONWALESCENTÓW.

LEKARZ W MIEJSCU.

Patentowane meble do spania

kompletne urządzenia salonów i biur, materje meblowe i tapety w wielkim wyborze na składzie u

Aleksandra Kurowskiego z Warszawy,
Lwów, Skarbkowska 5.

LYSOFORM

**powszechnie używany
środek desinfekcyjny,**

nieszkodliwy, bezwonny, pewnie działający, nie drażniący i tani.

Z wodą przekroploną tworzy jasne rozczynty, co zwłaszcza przy odkażaniu narzędzi jest ważnym, bo dobrze je widać w rozczyntnie.

| | | | | |
|-----------------------|------------|------------|------------|-------------|
| Flaszki oryginalne po | 100 gramów | 250 gramów | 500 gramów | 1000 gramów |
| Wszędzie po cenie: | K. —80 | K. 1-60 | K. 2-80 | K. 4-60 |



SORISIN

Syr. Kal. Sufo-Guajacol.

Zezwolony w myśl reskryptu c. k. ministerstwa z 25-go grudnia 1904 r.
Prawnie zastrzeżony.

Wskazania:

Na podstawie licznych doświadczeń profesorów, lekarzy praktyków. Klinik szpitali wskazany przy **mżyztach** narządu oddechowego, jako to **ostrym i przewłocznym nieżycie oskrzeli, tchawicy, gardła, ko kłuszu, nieżycie szczytów płuc, zółzach**, jakoteż w okresie zdrowienia po **influency** i innych **ostrych chorobach zakaźnych**.

Sorisin **wzmaga apetyt**, podnosi **wagę ciała**, usuwa **kaszel i wydzielinę**, jak również i **poty nocne**.

Dawka: 3-4 łyżek dziecięcych dziennie dla dorosłych, dla dzieci połowę. Przetwór ten wydaje się tylko na przepis lekarski.

Cena flaszki 2 kor.

Próbki na życzenie bezpłatnie.

Wyrób i główny skład:

HERBABNY-SCHOLZ, Apotheker, Wien, I., Graben 2900.

Sorisin można otrzymać we wszystkich aptekach.

Od 22 lat istniejące

złotym medalem Wystawy przyrodniczo-lekarskiej i higienicznej X. Zjazdu lekarzy i przyrodników polskich we Lwowie w roku 1907 odznaczone.

Pierwsze w Galicyi, przez Wysokie c. k. Ministerstwo spraw wewnętrznych w myśl §. 31. ustawy o „artykułach żywności“ z dnia 16. stycznia 1896, Dz. pp. Nr. 89 ex. 1897

urzędownie upoważnione

CHEMICZNO - MIKROSKOPOWO - ANALITYCZNE - LABORATORIUM

do badania pokarmów, artykułów spożywczych, leczniczych, handlowych, technicznych, gospodarczych, higienicznych, analiz sądowych, moczu, płwocin i t. p.

Radcy Cesarskiego

WALEREGO WŁODZIMIRSKIEGO

ZAPRZYSIĘŻONEGO CHEMIKA C. K. SĄDU KRAJ. KARNEGO,

zaprzysiężonego rzeczoznawcy i oceniciela c. k. Sądu krajowego cywilnego, egzaminowanego na wszechnicy we Wiedniu znawcy artykułów spożywczych, członka stałej Komisji zdrowotnej miasta Lwowa, członka i referenta Komisji Jurorów Wystawy krajowej w r. 1894 we Lwowie i Wystawy przyrodniczo-lekarskiej w roku 1907 we Lwowie, (byłego właściciela apteki)

we Lwowie, przy ul. Jagiellońskiej 1. 18.

SPERMINUM-POEHL

Essentia Spermini Poehl

30 kropli 3 razy na dzień na 1/2 godz. przed jedzeniem w wodzie alkalicznej albo w mleku.

Sperminum-Poehl pro injectione. Sperminum-Poehl sicc. pro clysm.

przeciw neurastenii, marasmus sen, histeryi, chorobom serca, miażdżycy tętnic, przymiotowi, gruźlicy, durowi, cierpieniom rdzenia pacierzowego, niedożęstwu neurast., porażeniom, chron. reumatyzmowi, krzywicy, podagrze, blednicy itd. itd., przy znużeniach pracą i u ozdrowieńców.

CEREBRIN-POEHL (Synergo Cerebrin) przeciw epilepsyi, alkoholizmowi, chorobom nerwów.

MAMMIN-POEHL (Synergo-Mammin) przeciw włóknikom macicy, krwotokom miesięcznym i krwotokom macicy, zapaleniu błony śluzowej macicy, zapaleniu jajników itd.

BIOVAR-POEHL (Synergo-Biovar) przy objawach braku funkcji z powodu klimakterium, po wycięciu jajników, przy histeryi, blednicy.

RENIIN-POEHL (Synergo-Reniin) przeciw mięższowemu zapaleniu nerek, niedomozde nerek, mocznicy.

THYREOIDIN-POEHL (Synergo-Thyreoidin) przeciw otyłości, myxoedema, chorobom nerwów, chorobom skórnym itd.

ADRENAL-POEHL działający składnik nadnercza, ściągający naczynia, przeciw zapaleniom błon śluzowych, krwotokom itd. Rurki a 0,002. 10,0 i 30,0 rozczyngu 1:1000.

Do nabycia we wszystkich większych aptekach.

Literatury gratis i franco dostarcza:

ORGANOTERAPEUTYCZNY INSTYTUT

PROF. DR. V. POEHL i SYNOWIE
ST. PETERSBURG, ROSYA

Generalni zastępcy dla AUSTRO-WĘGIER

G. i R. FRITZ — PEZOLDT i SÜSS WIEDEŃ I.

Ostrzega się użyciem przed naśladownictwem i zafałszowaniem.

1. Tabletki do wewnętrznego użycia

2. Ampułki do iniekcji.

Na ewentualne żądanie wysyłamy gratis nasze **ORGANOTERAPEUTYCZNE KOMPENDIUM**, w którym podano literaturę, wskazania, sposób użycia i cenę wszystkich preparatów.

Specjalność krajowego przemysłu!

Specjalność krajowego przemysłu!

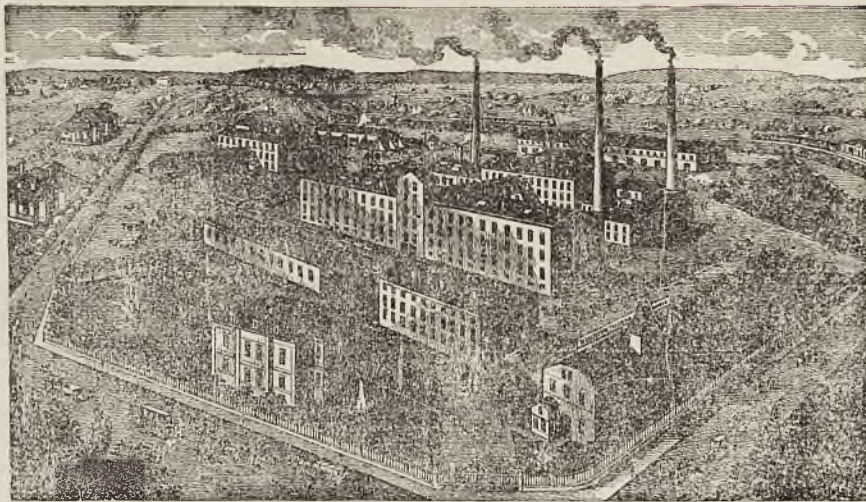

Fabryka w Skawinie założona w 1910 roku.

HENRYKA FRANCKA SYNOWIE w SKAWINIE koło KRAKOWA.

Chodzi tu o rzeczywiście polecenia godny przeciwa kohlowy środek, który sporządzony podobnie jak kawa ziarnista

- 1) w ciepłych porach roku zimny (do czego wystarczającą jest temperatura piwnicy lub wody źródlanej) lub
- 2) w zimie ciepły, w obu wypadkach z mlekiem lub bez, chętnie bywa spożywany, gdyż jest nadspodziewanie aromatyczny i smaczny.

Cena za gotowy już napój wynosi: 1 litr „Enrila“ bez mleka, jednakże z cukrem 6 halerzy; za 1 „ „ z mlekiem i „ „ 10 „

Zwracamy na „ENRILO“ uwagę wszystkich kół fachowych!

Powyżej podajemy rycinę wybudowanej w roku 1910 fabryki firmy Henryka Francka Synowie w Skawinie koło Krakowa, w której to fabryce wyrabia się „ENRILO“. — Surowca do wyrobu „ENRILO“ dostarczają fabryce Francka rolnicy z okolicy Krakowa.

Na żądanie i z powołaniem się na to pismo otrzymają interesenci od wspomnianej firmy **próbkę „Enrila“ zadarmo**, która wystarczy do sporządzenia przeszło 5 litrów czarnej kawy „Enrila“ względnie 7 do 8 litrów kawy „Enrila“ z mlekiem.

Enf. Jan 26. 8. 12 1

Reskrypt c. k.

Namiestnic

ctwa z daty



Lwów, 14-go

marca 1912.

L. XVa 234/2.

„ENRILO“

pod gwarancją

wolny od kofeiny napój kawowy!

Począwszy od tegorocznego przeciwalkohol. kongresu i połączonej z nim wystawy we Lwowie, obudziło się w kółach fachowych wielkie zainteresowanie dla preparatu zastępującego kawę ziarnistą, zwanego „Enrilo“, ponieważ preparat ten nadzwyczajnie gasi pragnienie. Preparat ten wyrabia firma:

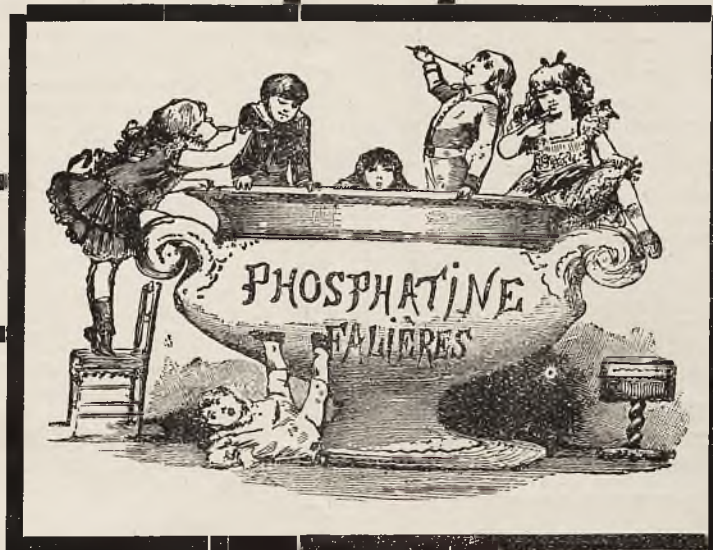

Phosphatine Falières

od wielu dziesiątek lat uznana za najlepszy

środek odżywczy dla dzieci,

posiada dobry smak, jest łatwo strawną i z powodu znacznej siły odżywczej, jakoteż zawartości chemicznie czystego i łatwo strawnego fosforanu wapna zasługuje jako **środek zapobiegawczy przeciw krzywicy jakoteż wogóle podczas odzwyczajania dzieci od piersi** na najgorętsze zalecenie Panom Lekarzom.

W klinikach i w przeważnej części szpitali dla dzieci wykonano próby tego środka ze znakomitym wynikiem.

Otrzymać go można prawie we wszystkich aptekach.

Fabrykanci: CHASSAING & CIE, Paris, 6 Avenue Victoria.

Cena pudełka, wystarczającego na 4 tygodnie, 3·80 kor.

KEFIR dostawia
do mieszkań

MLECZARNIA PRZEWORSKA
we Lwowie
ulica Polna 1. 25. — Telefon Nr. 835.

Jakie środki żelaziste nadają się do dłuższego stałego użycia?



Tylko takie, które nie naruszają zębów, żołądka nie obciążają, łatwo się przyswajają, są smaczne i przyjemne w użyciu.

Wszystkie te własności posiada

Haematicum Glausch;

zajmuje ono tedy pierwsze miejsce między środkami żelazistymi



i od lat zapisują je lekarze wszystkich krajów jako najracjonalniejszy i najtańszy środek żelazisty przy braku apetytu, niedokrewności, blednicy, neurastenii i w innych stanach osłabienia jakoteż w okresie zdrowienia po ciężkich chorobach.

Cena: pół flaszki objętości 230 grm. 1.50 kor., całej flaszki objętości 500 grm. 2.60 kor.

Haematicum Glausch można dostać w każdej aptece. Skład główny:

„Adler - Apotheke“ S. E. KLEEWEINA w Krems pod Wiedniem
Panom lekarzom dostarcza się darmo i odpłatnie ilości próbne.

Bilety wizytowe
Skarty ślubne. Dyplomy i wszelkie roboty
litograficzne wykonuje jak najstaranniej i po
możliwie jak najniższych cenach
Zakład Litograficzno-Litograficzny
Antoniego Pryszlaka
we Lwowie, ulica Lindego 2. 4.

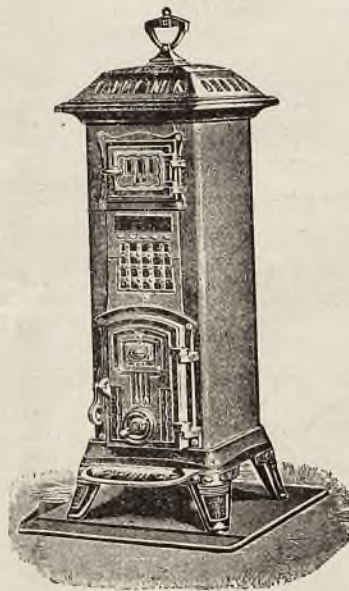

M. KIERSKI

PRZEDTEM

PIETRZYCKI

LWÓW, PASAŻ MIKOŁASCHA

TELEFON 1854

HANDEL TOWARÓW ŻELAZNYCH, GALANTERYJNYCH NACZYŃ KUCHENNYCH, I ARTY-
:-: KULÓW TECHNICZNYCH :-:

WIELKI WYBÓR WSZYSTKICH TOWARÓW ŻELAZNYCH,
— CENY, UMIARKOWANE. —

„ZDROWIE”

**Fabryka wód mineralnych
i napoi musujących**

polecona i pod kontrolą Towarzystwa lekarskiego
pozostająca

wyrabia wszelkie wody sztuczne, stołowe
i lecznicze oraz napoje musujące najlep-
szej jakości.

LWÓW, BAJKI BOCZNA.

TELEFON Nr. 544.

FABRYKA PRZETWORÓW LECZNICZYCH Eugeniusza MATULI

w RADOMYŚLU WIELKIM poleca przetwory własne:

Kamphenol Prof. Dra Chlumskyego.

ropniakach, czyrakach, przetokach gruźliczych i t. p. Cena flaszki Kor. 2.—.

Znakomite Antisepticum:
przy róży, flegmonach,

Pilulae medic. Matula.

phosphor. Extr. Colae spis. aa 0.03. Extr. nucis vom 0.005. Pulvis rhei q. s. Pigułki te są obdukuwane cukrem. Cena za flakon o 100 pig. Kor. 4.—. Wydaje się jedynie na przepis lekarski.

Pilulae natr. arsenic. comp. Każda pigułka zawiera: Natr. arsenic. 0.0005 Ferr. protokol. 0.05. Chinin hydr.-Calc. glycerin.

Ferrophosphat (Syr. ferr. mangan hypophosphor. comp.)

w działalności identyczny z Syr. Fellowa, Dra Eggera itp.

Nieoceniony jako tonicum w przypadkach niedokrewności, w cierpieniach narządu nerwowego, krzywicy, neurastenii, itp. Zawiera: żelazo, mangan, wapień, potas, chininę, fosfor, strychninę, kwas i sole hypofosforowe rozpuszczone w syropie. Skład chemiczny podany na każdej flaszce. Ferrophosphat MATULI wydaje się jedynie w aptekach na przepis lekarski. Cena za fiakon Kor. 2.—. Sposób użycia: 2—3 razy dziennie łyżeczkę od kawy w 1/4 szklanki wody. Do nabycia we wszystkich aptekach.

Sapomenthol. (Maść Sapomentholowa).

Zawiera ciała lotne jak: olejki eteryczne, kamforę, amoniak, alkohol, mentol, itp., które przetrawiane na gorąco w maszynach parowych z mydłem, dają jednolitą masę, łatwo dokładnie wetrzeć się dającą. W użyciu przyjemny, o miłej woni. **Działa znakomicie w bólach reumatycznych różnych postaci**, specjalnie w reumatyzmie mięśniowym, lumbago, ischias, nerwobólach itp. W działaniu szybki i często pewny nawet w wypadkach, gdy inne leki skutku nie wywierały. Skuteczność Sapomentholu stwierdzają liczne poświadczenia lekarskie, jakoteż badania, czynione na klinice wiedeńskiej na oddziale III. Sposób użycia: Odpowiednie części ciała naciera się silnie, poczem owija takowe wata lub flanelą. Do nabycia we wszystkich aptekach, po cenie za mały słoik Kor. 1.60, za duży Kor. 6.—. Tylko w oryginalnych słoikach.

Preparata powyższe są do nabycia we wszystkich aptekach. Skład główny w aptece WP. Piotra Mikolascha.

Uprasza się celem otrzymania wyrobu właściwego, przepisując używać zawsze formułki: **oryginal. Matula.** Nazwy, marka ochronna i opakowanie prawnie zastrzeżone. Broszury i próbki dla Panów Lekarzy gratis i franco przesyła Laboratorium i Fabryka przetworów farmaceutycznych **EUGENIUSZA MATULI w Radomyślu Wielkim.**

Wyborowe masło deserowe

dostarcza

„Związek Mleczarski“

pod patronatem Wydziału Krajowego we Lwowie
Kopernika 11. — Telefon 1489.

Krajowe Wody Mineralne

i przetwory zdrojowe ze zdrojów:

Burkutu
Iwonicza
Krościenka
Krynicy
MorszynaRabki
Rymanowa
Szcawnicy
Wysowej
Żegiestowa

zastępują wszystkie wody obce.

Do nabycia po cenach najtańszych w każdej ilości
w Składnicy wód kraj. Związku zdrojowisk i uzdro-
wisk we Lwowie, ul. Romanowicza 9. parter.
Telefon Nr. 895.

Rozsyłka



wód

z c. k. Zakładu zdro-

jowego w Krynicy.

Główne zastępstwo sprzedaży wód Szcawnicy.

K. ZIELIŃSKI OPTYK I MECHANIK

Kraków, Rynek gł., A-B, I. 39.

poleca Wnym Panom P. T. Okulistom swoją, pierwszą na Galicyę,
szlifiernię szkieł optycznych,urządzoną podług systemu metrycznego z popędem motorowym. Jako spe-
cjalność szlifuje wszelkie soczewki kombinowane z szkła białego, dym-
nego i niebieskiego. Zarazem poleca swój magazyn obficie zaopatrzony we
wszelkiego rodzaju wyroby optyczne, aparaty elektryczne lekarskie i t. p.
Utrzymuje w znacznym wyborze sztuczne oczy ludzkie.Syr. Hypophosph.
Comp. Dr. Eggerszerokie zastosowanie mające Roborans i Tonicum, działające
zawsze pewnie przy anemii, neurastenii, braku apetytu itd.
Fiaszka oryg. 330 gm. — 2-40 kor., fiaszka oryg. 660 gm. — 4-80 kor.

Inj. Natri Kakodyl.

Dr. Egger

Preparat arsenowy do
wstrzykiwań podskórnych.
Przy typowym działaniu
arsenu jest nietrającym
nawet w wysokich daw-
kach nieszkodliwym i zupełni: jałowym. Także przez dłuższy
czas można go stosować bez szkodliwego działania ubocznego.

20 ampułek 4-50 kor. 12 ampułek 3- kor.

Dr. LEO EGGER & J. EGGER, Budapest VI. Révay-ut. 12.

Od dziesiątek lat
w najszerzych ko-
łach lekarskich
uznane i

Michał Płoński Lwów, pl. Kapitulny 3.

(były długoletni współpracownik firmy I. Drexler i Synowie)

poleca najtaniej: Stołową bieliznę, Chusteczki, Ręczniki, Ściereczki
Bieliznę damską, męską i dziecięcą, Szyfony, Pończochy, Skar-
petki, Bieliznę na pościel, Kołdry, Materace, Poduszki, Sienniki, Koce
wełniane i bawełniane, Kapy pikowe i trykotowe, Drelichy na li-
berję, Płócenka kolorowe, Nankiny na wyspy, Materye jedwabne,
wełniane i bawełniane na pokrycie kołder itp. artykuły. Przyjmuje
kołdry i materace do przerabiania. — Cenniki i próbki na żądanie

Maszyny na raty

wszystkich systemów oraz
pończosznice poieca

A. MALIMON

LWÓW, UL. WAŁOWA L. 9.
Nauka szycia, haftu i pończoszni-
ctwa bezpłatnie. Nabywcom maszyn
pończosznich gwarantuje roboty.
Warsztat reparacyjny we własnym
zarządzie. Cenniki darmo opłatnie.

Maszyny influencyjne

wraz z przyborami tanio
do sprzedania

Zakład precyzyjno-mechaniczny

RUDOLFA CHRISTA

Lwów, Asnyka 10.

JODTRANOL (Matula)

Likier jod- peptonowy składu 0-60% jodu, dobrego i przy-
żelazisto Fe, 0-10 Mn i 0-03% jodu, jemnego smaku,
w działaniu zastępuje w zupełności ran. (Ol. Jecoris).

Sposób użycia: jak Liq. Mangano ferri peptonati. Cena 2 K 60 h.

Polecane przez Światne Towarzystwo lekarskie krakowskie.

Z pomiędzy dziś znanych przetworów żelazistych
jest najłatwiej strawnym i nie psującym zęby środkiem

Liquor mangano ferri peptonati

składu 0-60% Fe i 0-10 Mn wyrobu

aptekarza D. MATULI w Podgórzu (Kraków).

Polecany jako środek lekko strawny, pobudzający apetyt w blednicy, niedo-
krwistości, zimnicy, w zółtach, kobiecych i nerwowych cierpieniach.Sposób użycia: Dzieciom od lat 12 daje się 2 razy dziennie po łyżeczkę od kawy
z mlekiem; osoby dorosłe używają 2-3 razy dziennie po łyżce stołowej

Na składzie w każdej większej aptece. Cena 2 Korony 40 halerczy.

Dwie fiaszki posyłam franco.

Specyjalną metodą odwaniania tranu sprządzony jest

Tran Jodowo-Żelazisty Aromatyczny

z prawnie zarejestrowaną JECOFERROL
marką ochronnąGłówny skład w aptece pod ŻŁOTĄ KORONĄ
chemika Dra FRANZOSA W TARNOPOLU, UL. RUSKA.Tran ten, zawierający 0-25% jodku żelaza, przewyższa pod wzgłę-
den nadzwyczajnie przyjemnego smaku i zapachu wszelkie zagranic-
zne wyroby znacznie droższe. Używa się ze znakomitym skutkiem
w skrofulozie, anemii i innych podobnych przypadłościach. Do ka-
żdej fiaszki dodany jest pakiet znakomitych cukierków miętowych.

Cena oryginalnej fiaszki pojemności 500 gr. koron 2.50.

Przepisuje się „Jecoferrrol“, Dr. Francos gr. orig.

Jecoferrrol polecony został przez Towarzystwo przemysłowo-le-
karskie w Krakowie, ponadto odznaczony na wystawach higieni-
cznych w Paryżu i Wiedniu 1906 i we Lwowie 1907 wielkim złotym
medalem, krzyżem honorowym i srebrnymi medalami postępu.Do nabycia we Lwowie w aptekach: Hay'a, Łazowskiego, Mikołascha, Dra
Piepa: -Poratyńskiego, D: a Wiewiórskiego. W Krakowie w aptecce Wiszni: wskiego.Z polecenia Towarzystwa ginekologicznego lwowskiego
wyrobiam następujące opatrunki (P) położnicze, sterylizowaneGAZĘ odtłuszczoną - - -
jodofanową 10%
jodoformową 10%
wioformową 10% Pw pudełkach, zawierających 5 metrów gazy. — WATE BRUNSA
„VIS“ w płatkach P, w kartonach po 100 i 250 gr. Na każdym pu-
deku jest umieszczona moja firma i litera P, toteż proszę tylko takie
przyjmować jako wyrób krajowy. — Polecam również PASTYLKI
SUBLIMATOWE prof. Obalińskiego. Plastry smarowane z marką
„Vis“. — GAZE JODOFORMOWA Dra Bylickiego w formie opaski
i OPASKI OPARZELINOWE prof. Trzebickiego i wszystkie inne
używane opatrunki.

M. L. DOBROWOLSKI

Mag. farmacyi, właściciel fabryki opatrunków chirurgicznych „Vis“

W PODGÓRZU.

Wina Lecznicze

przez piewszorzędne powagi lekarskie zalecane

u firmy

DIDOLIĆ I PRPIĆ

Lwów, tylko ul. Czarnieckiego I. 3.

:: Próbki i cenniki wysyłam na żądanie bezpłatnie. ::

Fabryka chemiczna „Laokoon“ Lwów

JODOCON

PEPTONUM JODATUM.

Preparat jodowy — chemiczne połączenie Jodu z peptonem (peptonum e carne). Połączenie to nie rozszczepia się w przewodzie pokarmowym — ale zostaje jako takie przez organizm wessane. Rozszczepianie następuje dopiero w tkankach, wskutek czego nie powoduje zaburzeń w narządzie trawienia. Zastosowanie wskazane w wypadkach, gdzie organizm dłuższy czas pod działaniem Jodu zostawać powinien. — Jodocon wprowadzamy w handel w tabletkach, zawierających 0·05 jodu, posiadającego własności lecznicze 0·2 jodku potasowego.

Rurka z 20 tabletkami 3 kor.



Wyrabia i poleca:

płyny wyjąłowane do wstrzykiwań podskórnych — do każdego pudełka dołączamy pilniczek.

Dra Wewiórskiego *Alkarsodylum purum* — pudełka niebieskie — każda ampulka zawiera 0·05 Natr. kakodylicum.

Neo-Alkarsodylum — pudełko różowe, każda ampulka zawiera 0·05 Natr. metyloarsenic.

Dra Wewiórskiego *Alkarsodylum ferrat.* — po 0·05 Ferrum kakodylic.

Dra Wewiórskiego *Alkarsodyl. modific.* po 0·05 Atoxyl.

Dra Wewiórskiego *Chinin. kakodylic.* — łączy własności chininy i arsenuku.

Ostrzegając przed naśladownictwami, polecamy wyraźnie ordynować:

Alkarsodylum Laokoon.

--- APTEKA ---

i Laboratorium chemiczno-farmaceutyczne

SZYMONA HAYA

c. i k. dostawcy nadwornego we Lwowie - - -

wyrabia i poleca swoje wyjąłowane płyny do wstrzykiwań podskórnych w zatopionych rurkach (ampoules). — Do każdego pudełka dołączam pilniczek.

Aether depur. c. camph. 0·10

Arsacetin 0·10

Camphor 0·10 c. Ol. amygd.

Cocain hydrochl. Merck 0·01. 0·02

Coffein. natr. benzoic. 0·10

Coffein. natr. salicytic 0·20



Ergotin Bombellon 0·50—1·00

Morphium mur. Merck 0·01—0·02

Natr. kakodylic. 0·05

Natr. methylarsen 0·05

Novocain 0·02 Adrenalin qtt I

Strychnin nitr. 0·001.

Wszelkie inne kombinacje wykonuję na zamówienie w najkrótszym czasie.

Uprasza się, celem otrzymania wyrobu właściwego, przepisując, używać zawsze formułki: ORIGINAL „HAY“

Stanisław Stępkowicz

Lwów, Sobieskiego 9
Pierwszorzędny Magazyn futer
i Pracownia kuśnierska poleca

Futra

damskie, męskie, i podózne oraz boa czapki i zarękawki w kolosalnym wyborze, po bardzo niskich cenach.



MATTONIEGO

GISSHÜBLER

naturalna szczawa alkaliczna

jako źródło lecznicze od lat setek uznana we wszelkiego rodzaju niezżytach przewodów oddechowych i narządów trawienia, w goście, katarze żołądka i pęcherza. Nieoceniona dla dzieci, rekonwalescentów i podczas brzemienności.

Henryk Mattoni

KARLSBAD — FRANCENSBAD
WIEN — — BUDAPESZT



SANATORYUM

Dr. K. DŁUSKIEGO

w **Zakopanem**

dla chorych piersiowych

otwarte przez cały rok.

Piękny widok na TATRY. Wystawa pokoi południowa. — Centralne ogrzewanie, elektryczne oświetlenie, wodociąg gorącej i zimnej wody na wszystkich piętrach, winda elektryczna, kamera dezynfekcyjna, pokoje izolacyjne dla chorób zakaźnych, odkażanie naczyń, pracownia Röntgena.

Czytelnia, sala teatralna, kaplica, telefon, telegraf, poczta i konie w Zakładzie.

Ceny bardzo umiarkowane, od 11 koron za mieszkanie, utrzymanie i kurację.

Rządowo  uprawniona

Fabryka wód mineralnych
sztucznych i specjalnych leczniczych
pod firmą

K. RZAÇA i CHMURSKI

w Krakowie, ul. św. Gertrudy 4.

wyrabia pod kontrolą Komisji Przemysłowej Tow.
Lek. Krak. polecane przez toż Towarzystwo

Wody mineralne

odpowiadające składem chemicznym wodom: **Billon-
skiej, Gieshüblerskiej, Selterskiej, Vichy, Marienbadz-
kiej Homburg, Kissingen, tudzież**

specjalnie lecznicze

jak: litową, bromową, jodową, żelazistą, kwaśną
oraz normalne wody mineralne z przepisu Prof. Ja-
worskiego.

Sprzedaż cząstkowa w aptekach i drogueryach
Cenniki na żądanie franko.

5% na dochód funduszu dla wdów i sierot po lekarzach.

GUSTAW SZANCER

aptekarsz w Przemysłu poleca:

Syrupus kalii sulfoguaiacolic codeinatus

Zawiera w 100 częściach 10 procent kalii sulfoguaiacolic i 0-20%
Codeini muriat: Merck.

Zastępuje w zupełności wyroby obcokrajowe, jak:
Sirolin, Sorisin i tym podobne.

Każda flaszka Syropu zaopatrzona dziesięcioma markami halerzo-
wemi Towarzystwa Samopomocy Lekarzy w Krakowie.

Dotychczas zużyto na fundusz dla wdów i sierot po leka-
rzach 290.000 znaczków za kwotę 2.900 koron.

Cena flaszki 2 korony.

5% na dochód funduszu dla wdów i sierot po lekarzach.



wyrabia:

Syrup sulfogwajakolowy

i Syrup sulfogwajakolowy z kolą

Syrup Sulfogwajakolowy kosztuje K 2-00

„ z Kolą „ „ 2-50

Wydaje się tylko na przepis lekarski.

Poleca ustalonej sławy **wina lecznicze** przez dra Karola Mi-
kolascha pierwsze w Austrii w roku 1870 wprowadzone.
**Wino Chinowe, Chinowo-żelaziste, Kaskarowe, Condurango, Borówkowe, Rum-
barbarowe, Pepsynowe, Cola, Peptonowe, Malaga, Tokaj stary, Cognac najlep-
szy.** Zaopatrzone atestami pierwszorzędnych powag lekarskich i naukowych.
Główny skład wszystkich specyfików krajowych i zagranicznych.

Ważne dla Pp. Lekarzy!



Buduje maszyny influencyjne
oraz posiada gotowe na składzie,
wykonuje budowy induktorów,
aparatury do elektryzowania,
modeli i wynalazków.

Naprawy i odnawianie mikro-
skopów, wszelkich aparatów
naukowych, fotograficznych, op-
tycznych i instrumentów oraz
przyrządów lekarskich, urządza
dzwonki elektryczne i telefony.

Wykorzuje punktualnie i tanio

Zakład precyzyjno-mechaniczny

RUDOLFA CHRISTA

LWÓW — ASNYKA 10 — LWÓW.

Światowej sławy
źródła

VICHY

własność francuskiego państwa.

Administracja: PARYŻ — Boulevard des Capucines 24.

polecane przez powagi lekarskie:

Célestins: w chorobach nerek, cierpieniach
dróg moczowych, dnie i cukrzyce.

Grande-Grille: w kolkach wątrobnym
i kamykach żółciowych
w zastojach w zakresie organów jamy brzusznej

Hôpital: we wszystkich niestrawnościach.

Przetwory: Sole do kąpiei i picia - - -
- - - - - pastylki-

Składy we wszystkich handlach
wód mineralnych i aptekach.

**Prawdziwe tylko wtedy, gdy kapsle
i etykiety noszą firmę źródła.**

Należy zawsze podawać dokładnie nazwę żąda-
nego źródła.

SEMMERING SANATORIUM

Rad. ces. Dra Vécsei

2 godziny od Wiednia. 900 m. nad
p. m. Dla chorych na cierpienia ner-
wów i przemiany materii, szczególnie
dla chorych na cukrzyce.

SANATORYUM

DLA CHORYCH

PSYCHONERWOWYCH

LWÓW, „NAD ŻELAZNĄ WODĄ“.

Przyjmuje się chorych, dotkniętych wszelkimi posta-
ciami chorób umysłowych, tudzież psychonerwicami
padaczkowemi, hysterycznymi i choreatycznymi, jak róż-
nież alkoholistów i morfinistów. — Zbudowane i urzą-
dzone na wzór sanatoriów zagranicznych, daje sposo-
bność stosowania wszelkich najnowszych środków i spo-
sobów leczniczych, a szczególnie kąpiei przydłużnych
(Dauerbäder). — Postępowanie z chorymi z powodu
ograniczonej liczby ściśle indywidualizujące. — Opieka
domowa. Obfitość rozrywek. — Staranie o odpowiednie
zajęcie dla chorych. — Możliwie największa swoboda.

Cena 10 K za dobę i więcej. Bliższe
szczegóły na żądanie.

DR. JAN ŚWIĄTKOWSKI, kierujący lekarz

Niniejszem mam zaszczyt zawiadomić Panów Lekarzy, że już otworzyłem

APTEKĘ przy ul. **Hetmańskiej**
(Hotel Victoria).

ANTONI GROBLEWSKI.

GŁOS LEKARZY

DWUTYGODNIK, POŚWIĘCONY SPRAWOM ZAWODOWYM LEKARSKIM, DEONTOLOGII LEKARSKIEJ I ZAGADNIENIOM Z ZAKRESU MEDYCYNY SPOŁECZNEJ.

SUBWENCYONOWANY PRZEZ IZBĘ LEKARSKĄ WSCHODNIO-GALICYJSKĄ.

:: WYCHODZI PIERWSZEGO I PIĘTNASTEGO KAŻDEGO MIESIĄCA ::

REDAGUJE KOMITET.

REDAKTOR NACZELNY: DR. SZCZEPAN MIKOŁAJSKI.

ADRES W SPRAWACH REDAKCYJNYCH I ADMINISTRACYJNYCH:

DR. SZCZEPAN MIKOŁAJSKI
LWÓW, UL. ŚNIADECKICH 6.

:: :: TELEFON NR. 48/VI. :: ::

PRENUMERATA ROCZNA WYNOŚI 6 KORON :: W ROSYI 3 RUBLE ::
W NIEMCZECH 6 MAREK :: WE FRANCYI 6 FRANKÓW.

WSZELKIE PRZESYŁKI PIENIĘŻNE ADRESOWAĆ NALEŻY:
DR. JAKÓB MOSZKOWICZ, LWÓW, UL. AKADEMICKA 28.
KONTO CZEKOWE POCZT. KASY OSZCZĘD. NR. 39.786.

W JEDNOŚCI SIŁA!

TREŚĆ: Odezwa. — Wzór umowy z Kasami chorych. — Dr. Szczepan Mikołajski. Kasy chorych (Dokończenie) Lwów. — Sprawozdanie Izby Lekarskiej wschodnio-galicyjskiej. — I Zjazd higienistów polskich we Lwowie. Regulamin miejscowych Komitetów zjazdowych higienistów. — Kronika. W fejtynie: Dr. Tadeusz Miszke. Myśli, spostrzeżenia i uwagi z podróży.

Odezwa

w sprawie świadectw dla uszkodzonych robotników.

Do Izby lekarskiej zwraca się wielu lekarzy z prowincji z prośbą o wyjaśnienie, jak się zachować w sprawie żądanych od nich doniesień o wypadku, jakiego doznał robotnik (t. zw. Unfallsanzeige) dla użytku Zakładu ubezpieczeń od wypadków. Zdarza się bowiem bardzo często i to głównie lekarzom zajęтым w kasach chorych, że w ciągu roku mają takich doniesień bardzo wiele, nie są jednak za nie osobno wynagradzani, przez co bezpłatna ta czynność ukróca ich w dochodach o kwotę, dochodzącą w niektórych miejscowościach do wysokości kilkuset koron rocznie, licząc po 1—2 koron za jedno doniesienie.

Według brzmienia ustawy o ubezpieczeniu społ. (§ 29) doniesienia takie ma uczynić przedsiębiorca i tylko przedsiębiorca i przesłać je tylko do władzy polit. I. instancji, a wedle notatki umieszczonej w rubr. 6, rubrykę tę winien wedle możliwości wypełnić lekarz ordynujący. (Doniesienie w myśl § 29 ust. nie wolno sporządzić nikomu innemu). — Zakład ubezpieczeń od wypadku nie ma zamiaru bezwarunkowo lekarzy za te czynności wynagradzać, trzymając się przepisu ustawy, a skoro ten uważa przedsiębiorcę za obowiązwanego do doniesienia, trzeba tego ostatniego uważać za obowiązwanego też i do wynagrodzenia za wypełnienie rubryki.

Izba lekarska jest tego zapatrywania, zgodnie ze stanowiskiem innych Izb austriackich, w których analogiczne stosunki panują, że w interesie chorego winien doniesienie w ru-

bryce 6. wypełniać zawsze i stale lekarz. Dowodzi tego sama stylizacja poszczególnych pytań i żądanie skwalifikowania niezdolności do pracy i oceny jej jakości. Następnie Izba jest tego zdania, że doniesień takich bezwarunkowo lekarz bezpłatnie czynić nie powinien, o ile nie jest do tego osobną instrukcją zobowiązany; rubryka ta bowiem ma formę orzeczenia lekarskiego, którego podstawę musi stanowić z a w s z e dokładne badanie, a jego napisanie często wymagać może trudniejszego umotywowania.

W myśl tych wywodów zgodnie ze stanowiskiem wyrażonym przez XIV. Wice Izb lekarskich, Wydział Izby uchwalili tę sprawę przypomnieć lekarzom przynależnym i zawiadzać ich do żądania wynagrodzenia za doniesienie od żądającego jego, bez względu na to, czy jest nim przedsiębiorca, czy sam uszkodzony, czy kasa chorych, a w razie odmówienia, do niewypełniania odnośnej rubryki w doniesieniu.

Izba lekarska wschodnio-galic.

We Lwowie, dnia 29. listopada 1912.

Prezydent: Dr. Festenburg.

Wzór umowy z Kasami chorych.

W wykonaniu uchwały XIV. Wice Izb lekarskich austriackich Izba lekarska wschodnio-galicyjska uchwaliła następującą zasadę:

1. Wszelkie stale płatne posady lekarskie należy obejmować jedynie na podstawie umów, zatwierdzonych przez Izbę lekarską.

Browar **JANA GÖTZA** w Okocimie

roczna produkcja **400.000 hl.**

poleca znany z dobroci

Porter okocimski

wyróżniający się wielką zawartością słodu, jakoteż bardzo przyjemnym, orzeźwiającym smakiem, a dla odżywczych swoich własności zalecany powszechnie osobom słabym i niedokrewnym. Dostać można we wszystkich lepszych restauracjach i składach okocimskiego piwa, **wprost z browaru paczkami po 25 i 50 butelek.**

Nowość!

PLANTACOL

Syrup z Plantago lanceolata, jedyny wypróbowany i niezawodny środek przeciw kokluszowi u dzieci, nie zawierający żadnych narkotyków — jak również

Laboratorium chemiczno-farmaceutyczne Apteki pod „Hygiea” EMILA JEZERSKIEGO dz. B. SCHEINBACH, Lwów, ul. Gródecka 30. — Telefon 1181.

Nowość!

PLANTACOL CODEINATUS
Syrup Sulfoguajakolowy z Plantago i kodeiną przeciw kaszlowi, katarom i zapłegmieniu płuc u dorosłych poleca PT. Panom Lekarzom do ordynacji

FUTRA

wszelkiego rodzaju w doborowych gatunkach
ŻAKIETY dla Pań, **BOA**, **ZARĘKAWKI**
według najnowszych wymogów wykonuje

FIRMA:
ANDRZEJ KUŹMIŃSKI
LWÓW, WAŁOWA 9 (Gmach Banku Lwowskiego).



MEBLE

w największym wyborze po nader niskich cenach tylko u

HENRYKA FISCHA

Lwów, Pasaż Mikolascha.

Ulgi w splatach.

2. Umowy z kasami chorych należy zawierać pisemnie według wzoru, przez Izbę ustanowionego.

Co do wzoru umowy przeprowadzono na posiedzeniu Izby w dniu 3. grudnia b. r. dyskusję nad podaniem w poprzednim numerze naszego pisma normami i ustalono projekt umowy, który poniżej podajemy.

Projekt ten ma być jeszcze przedmiotem narad konferencyj z współudziałem delegatów Związku powiatowych kas chorych i dopiero po tej konferencji, ewentualnie z pewnymi zmianami, będzie do ścisłego przestrzegania lekarzom polecony.

UMOWA

zawarta w dniu dzisiejszym między P. Dr. a kasą chorych w

1. P. Dr. w obejmuje z dniem,,, kasy chorych w

Posada ta jest stałą.

(Uwaga. Tylko w większych kasach można nadawać posadę także prowizorycznie na rok jeden, poczem posada ta automatycznie staje się stałą, jeśli Zarząd kasy nie wypowie jej przed upływem roku w terminie niżej określonym).

Okręg kasowy P. Dr. obejmuje przestrzeń (gminy)

2. Lekarz jest obowiązany do dokładnego i sumiennego wypełnienia wszystkich obowiązków, które ciąży na lekarzu kasowym w myśl § 10. wydanego przez ministerstwo spraw wewnętrznych projektu regulaminu dla powiatowych kas chorych.

Szczegółowo określają obowiązki lekarza instrukcje, które przed zawarciem umowy muszą być przedłożone i przez niego przyjęte.

P. Dr. ma ile możności uwzględniać stosunki finansowe kasy chorych w, przeto przy równie skutecznych i wskazanych lekach i metodach leczenia wybierać tańsze, a jedynie w razie szczególnych lub nagłych okoliczności stosować droższe.

3. Zarząd kasy chorych w zobowiązuje się strzedz powagi lekarza wobec członków i pracodawców, uwzględniać jego fachowe rady, bez jego zgody do chorych członków żadnego innego lekarza nie wzywać i zapraszać go na posiedzenia, o ile na nich ma się radzić o sprawach lekarskich lub dotyczących wogóle zakresu lekarskiego.

4. Jako wynagrodzenie otrzymuje P. Dr. od kasy chorych w w regularnych ratach miesięcznych (kwartalnych) z góry (przy ryczałtowem wynagrodzeniu):

(Tu umowa ma określić sposób wynagrodzenia według jednej z następujących norm:

1. Ryczałt roczny kor.

Za podstawę do obliczenia ryczałtu służy:

a) liczba członków kasy, przy czem za każdego członka liczy się rocznie kor.; w razie ubezpieczenia rodzin członków (dobrowolnego, czy obowiązkowego) w kasie, okoliczność tę należy brać w rachubę;

albo za podstawę obliczenia ryczałtu służy:

b) liczba przypadków choroby w roku poprzednim.

2. Wynagrodzenie za poszczególne czynności lekarza, a mianowicie:

a) za każdą ordynację w domu lekarza kor.;

b) za każdą wizytę lekarską w domu chorego we dnie kor., w nocy kor.

W razie ustanowienia ryczałtu należy się lekarzowi osobne wynagrodzenie za wyjazdy do obłożenia chorych członków kasy poza obrębem okręgu lekarza.

Zmiany ryczałtu, w powyższy sposób obliczonego, może żądać każda ze stron kontraktujących, jeżeli zaszła istotna

zmiana w stosunkach, które przy obliczaniu ryczałtu rocznego były miarodajnymi.

W celu umożliwienia rewizji wysokości kwot ryczałtowych obowiązana jest kasa po upływie każdego roku kalendarzowego zawiadomić lekarza w ciągu 6 tygodni o zmianach w liczbie członków. Lekarz ma prawo przeglądać odnośne zapisniki kasy w celu przekonania się, że zawiadomienie odpowiada rzeczywistości).

Za operacje, pomoc położniczą i inne nadzwyczajne czynności otrzyma P. Dr. należność według taryfy kasy chorych dla służby kolejowej. Należność tę wypłacać będzie Zarząd kasy po przedłożeniu kwartalnego rachunku.

Prócz tego otrzymuje P. Dr. roczny ryczałt na fiakry w kwocie kor. (albo: za każdy wyjazd do chorego w dzień kor., w nocy kor.; albo: przy wyjazdach kilometrowe, mianowicie po kor. za kilometr tam i zpowrotem, jeśli oddalenie mieszkania chorego od mieszkania lekarza wynosi więcej niż km.; albo: za każdy wyjazd do chorego członka kasy należność za dwukonną podwoź według taryfy, przyjętej przez władzę).

Należności za wyjazdy, należy wypłacać w tych samych terminach, jak honorarya za leczenie.

Nadto otrzymuje lekarz za dostarczanie leków ze swej apteki domowej ryczałt w kwocie kor. (Leki i środki opatrunkowe należy policzać według ustawowych przepisów taksy leków).

(Środków opatrunkowych dostarcza się w naturze).

Lekarz jest obowiązany po upływie każdego miesiąca w 14 dni przedłożyć kasie rachunek za poszczególne czynności.

5. P. Dr. przysługuje oprócz płacy, w poprzednim ustępie oznaczonej:

1. Urlop 4-tygodniowy co roku.

P. Dr. ma przed rozpoczęciem urlopu wskazać osobę zastępcy, który obejmie wszystkie obowiązki P. Dra podczas jego nieobecności. Koszt zastępstwa ponosi kasa chorych

2. Ubezpieczenie na wypadek choroby.

(Ubezpieczenie to ma polegać albo na wyraźnym przyznaniu poborów na wypadek choroby, albo na ubezpieczeniu w kasie chorych lekarzy. W każdym razie umowa ma określać, że na wypadek choroby zastępcę lekarza opłaca kasa z własnych funduszy).

3. Ubezpieczenie w Zakładzie pensyjnym dla urzędników prywatnych w myśl przepisów ustawy.

6. Niniejszą umowę można rozwiązać za kwartalnym (jednomiesięcznym) wypowiedzeniem, przysługującym obu stronom.

Do takiego wypowiedzenia jest lekarz obowiązany, jeśli zamierza zmienić mieszkanie i przez to przenieść swą siedzibę poza okręg kasowy; wolno jednak w tym wypadku lekarzowi na okres wypowiedzenia ustanowić zastępcę.

W czasie zaniechania wszelkiej praktyki lekarskiej ma lekarz na żądanie kasy podać zastępcę na czas, który według ustępu pierwszego obowiązuje jako okres wypowiedzenia.

Kasa jest obowiązana wypowiedzieć lekarzowi posadę, gdy nastąpi rozwiązanie kasy. Ma zaś prawo wypowiedzieć lekarzowi posadę tylko wtedy:

a) gdy lekarz zawini przez grube zaniedbanie swych obowiązków lekarskich, stwierdzone przez śledztwo dyscyplinarne i Sąd p o l u b o w n y;

b) gdy skutek wystąpienia z kasy większych przedsiębiorstw lub skutek ustawowej zmiany okręgu kasy, a zatem skutek ubytku znacznej liczby członków kasy w odnośnym okręgu lekarskim jeden lub więcej lekarzy w tym okręgu lekarskim jest zbyt licznych. Jeżeli okręg odłączony znowu zo-

CONTRRRHEUMAN

Extr. Hippocastani mentholosalicylicum

Znak: Trąbka i korona.

Racjonalny lek, wypróbowany w klinikach **przeciw reumatyzmowi, neuralgiom i wysiękom zapalnym.**

Wyrabia: **B. FRAGNERA Apteka Praga III.**

Składy w aptekach.

STANISŁAW KĘDZIERSKI, Lwów, ul. Chorążczyzny I. 5.

Długoletni współpracownik najlepszych firm krawieckich w Paryżu i Londynie wykonuje wszelkie roboty w zakresie krawiectwa z szykiem wielkomięskim. Poleca się WPanom lekarzom.

„Rekord”

Lwów, Żybuńska 14. Tel. 2026/IV.

Zlecenia wykonuje się na żądanie także porą nocną. Pisanie na godziny w prywatnych kancelaryach.

Sprzedaż amerykańskich maszyn do pisania najlepszych systemów, jakoteż wszelkich przyborów do maszyn.

Michał Kmiciński

stanie kasie przydzielonym, albo gdy przez ponowne przystąpienie przedsiębiorstw, które z kasy wystąpiły, osiągnie się dawniejszą liczbę członków, ma lekarz, któremu posadę wypowiedziano, prawo do przywrócenia mu przez kasę posady.

7. Umowę może rozwiązać bez wypowiedzenia:

1. Lekarz:

a) jeśli kasa nie spełni zobowiązań wypłaty aż do drugiego z kolei terminu zapadłości;

b) jeśli Zarząd kasy kilkakrotnie zawini przez postępowanie, szkodzące poważaniu lekarza u pacjentów.

2. Kasa:

a) w razie, gdy lekarz popełni czyn bardzo karygodny w stosunku do kasy lub w stosunku do członka kasy w wykonywaniu działalności lekarskiej, albo w razie gdy lekarz dopuści się przekroczenia przeciw obyczajności względem członka;

b) w razie prawomocnego zasądzenia lekarza przez sąd karny z powodu przekroczenia, pochodzącego z chciwości zysku lub naruszającego obyczajność publiczną, jakoteż w razie grubego a stwierdzonego przez sąd karny zawinienia w wykonywaniu zawodu;

c) w razie prawomocnego zasądzenia lekarza przez Radę honorową Izby lekarskiej za grube wykroczenie przeciw powadze i godności stanu lekarskiego;

d) w razie powtarzającego się zaniedbywania obowiązków lekarskich, stwierdzonego przez Sąd polubowny po zasięgnięciu w razie potrzeby orzeczenia Izby lekarskiej, Wydziału lekarskiego i t. d.

8. Sąd polubowny rozstrzyga tylko w wypadkach, podanych w artykule 6. ust. 4 a) i w artykule 7. 1 a), b) i 2 d).

Sąd polubowny ustanawia się w ten sposób, że lekarz z grona lekarzy kasowych, przynależnych do okręgu Izby lekarskiej a kasa chorych z grona przedsiębiorców i członków, należących do jednej z kas chorych okręgu Izby lekarskiej wschodnio-gal., urządzonych w myśl ustawy o ubezpieczeniu na wypadek choroby, po dwie osoby jako sędziów polubownych wymieniają; ci wybierają większością głosów przewodniczącego, którym nie może być ani członek Zarządu, ani lekarz, ani członek, ani urzędnik kasy.

Jeżeli sędziowie polubowni w ciągu 14 dni po wymienieniu ich nie zgodzą się co do osoby przewodniczącego, w takim

Pierwsza koncesyjonowana fachowa szkoła szybkiego pisania na maszynie

rozpoczyna nowe kursa na podstawie zatwierdzonego przez c. k. Radę szkolną krajową planu nauki. Wpisy codziennie od godz 9—1 i od 3—8.

Koncesyjonowane biuro szybkiego przepisywania i powielanie pism

sporządza czystopisy i odpisy wszelkiego rodzaju pism, dokumentów kosztorysów i t. p.

Gwarancja za dyskrecję i bezbłądne wykonanie.

razie na ich prośbę ustanowi przewodniczącego szef politycznej władzy krajowej.

Rozprawy Sądu polubownego, do których każda ze stron po trzech mężów zaufania sprowadzić może, są tajne. Rozstrzygnięcie w sprawach, przedłożonych do rozprawy, może być ogłoszone za uchwałą Sądu polubownego.

Kasy chorych w Galicyi.

(Dołączanie).

Lwów

Stosunki w kasach chorych w mieście Lwowie podjęli się opisać: dr. Bett i dr. Danielski.

Gdy koledzy ci dotąd nie przedłożyli Izbie lekarskiej wyników swej pracy, zakończę przedstawienie stosunków w kasach chorych w Galicyi uwagami sekretarza kasy chorych miasta Lwowa p. Karola Nachera, który w r. 1907 wydał „objaśnienie grafikonów i tabel, przedstawionych na wystawie przyrodniczo-lekarskiej“ a do kasy chorych miasta Lwowa się odnoszących.

P. Nacher poddaje ostrej krytyce postępowanie lekarzy, pracodawców, członków kas chorych, rządu, społeczeństwa i wykazuje niedostateczność dotychczasowej ustawy o ubezpieczeniu na wypadek choroby. Wstrzymujemy się od polemiki a przytaczamy uwagi p. Nachera, jako rzucające światło na wadliwość główne w urzędzeniu kas chorych.

„Liczba lekarzy, którzy obsługują chorych kasy wynosi do r. 1893 trzech, od r. 1893 do r. 1896 czterech, od r. 1896 do r. 1904 pięciu, do r. 1906 sześciu, od r. 1907 naczelnym, siedmiu internistów, 2 dentystów, 2 okulistów i 1 ginekolog. Lekarze urzędują dla chorych alternatywnie po dwóch, między 9 a 1 w ordynacyjnych pokojach kasy, a nadto od 3 do 5 każdy u siebie w domu.

Służba lekarska w kasie chorych jest nadzwyczaj utrudniona, a przede wszystkim w kasie chorych m. Lwowa mają lekarze różne zapory do przezwyżyczenia.

Przedewszystkiem należy zwrócić uwagę na to, że brak poczucia obowiązku powoduje, że ubezpieczenie pracujących w kasach chorych w Galicyi jest nader niezupełne. Są firmy,

Mniejsza o to. Grunt w tem, że można stracić rozum, którego się nie ma. Tak powiedział bonza, nie ja, ergo powiedział mądrze. Weźcie sobie to do serca czytelnicy, że to, co się zdarzyć mogło Nietschemu, zdarzyć się może każdemu z was. A cóż to za nieszczęście, jeżeli się straci to, czego się nie ma. Wynika z tego, że nic nie mając do stracenia, nie doznacie żadnej szkody, czytając w moich listach to, coby bez żadnej szkody opuścić można. Zresztą każdy z was czyni znacznie więcej takich zbytecznych rzeczy, więc nie trudno między nami o porozumienie. — Pomyślcie tylko, jakieby szkody wynikły stąd dla ludzkości, gdyby się mówiło, pisało i czyniło tylko to, co jest niezbędne. Złowroga cisza rozpostarłaby swoje skrzydła nad światem w miejsce obecnej milej wrzawy. Stałyby wielki przemysł, handel, obrót finansowy, papiernie i drukarnie i t. p. Z bibliotek trzebaby powyrzucać co najmniej 90% książek, nie wyłączając wielu białych i innokolorowych kraków.

Dlatego nie można się dziwić państwu i rządowi, że protegują wiele rzeczy, które możnaby opuścić, że przytoczę tylko alkohol. Bo gdyby go nie było, opustoszałyby więzienia, szpitale, domy obłąkanych, sanatoria, miejsca kąpielowe, domy rozpusty, sądy miałyby znacznie mniej do czynienia, liczbę policyi i żandarmeryi trzebaby do minimum zredukować. Tylu ludzi, garnących się do pracy, straciłoby zarobek, a nie chcą umrzeć z głodu, musieliby jąć się zająć niegodnych człowieka, jak asanacja miast i wsi, budowa dróg, mostów i kanałów spławnych, regulacja rzek i jezior, osuszanie bagien, uprawa ról, łąk, lasów i t. p.

Takie straszne następstwa wynikłyby z wyłączenia samego tylko alkoholu od użycia do obecnych celów i zamknięcia go tam, gdzie jego właściwe miejsce, tj. w składzie trucizn.

Możecie sobie wyobrazić, łaskawi czytelnicy, coby to się dopiero działo, gdybyśmy przestali kultywować wszystko to, bez czego doskonale obejść się można. Dlatego i ja jestem zwolennikiem bujnego życia i gwizdzę wraz z wami na prostotę ewangeliczną.

Dr. TADEUSZ MISZKE.

Myśli, spostrzeżenia i uwagi z podróży.

Przynoszę Wam proste myśli w prostej szacie, bo nie jestem ani artystą, ani zawodowym podróżnikiem, ale zwykłym człowiekiem, który poprostu patrzy i poprostu widzi.

Marzyłem niegdyś o sławie. Te marzenia trzymały się uporczywie mojej głowy, o ile głową się marzy. Ale raz urodziła się pewna myśl w tej samej głowie, o ile się głową myśli. Któż zdoła wyjaśnić, skąd i dlaczego myśli przychodzą. A jednak przychodzą one każdemu i mianowicie zawsze mądre, o ile je sam autor kwalifikuje, a najczęściej głupie, o ile je inni oceniają. Nie mając pod ręką profesora, dziennikarza lub literata, czyli wogóle żadnego mądrego człowieka, uprzywilejowanego do oceniania własnych i cudzych myśli, byłem zmuszony sam o własnych siłach uznać moją myśl za genialną. Zaraz ją wyjawię, ale bądźcie cierpliwi, bo genialna myśl jest krótka, ale wstęp i komentarz jest długi. Właściwie cały ten wstęp i komentarz jest długi. Właściwie cały ten wstęp i komentarz możnaby opuścić. Ale jakże pusto wyglądałby świat, gdyby same nagie myśli po nim śmigały bez wstępów, komentarzy, wniosków i skutków.

Ani nie chcę, ani mnie nie stać na to, abym był lepszym od innych, więc zostawiam ten wstęp, który „właściwie“ należałoby opuścić, a nawet ośmielam się zapowiedzieć, że w moich listach będzie więcej takich ustępów. Bo i cóż zresztą stać się wam może, łaskawi czytelnicy? Czytałem raz książkę pewnego bonzy o Nietschem. Na początku tej książki powiedział bonza, że Nietsche nie miał rozumu, w środku książki powiedział bonza, że Nietschego Bóg ukarał strasznie, bo mu odebrał rozum (którego nie miał na początku, oczywiście nie bonza, tylko Nietsche), a na końcu dzieła powiedział bonza, że tak się stanie każdemu, kto pójdzie śladami Nietschego, który był tak śmiały, że drukował swoje myśli. A skąd je miał? Z głowy. A kto mu dał głowę?

RAMOGEN

Marka słowna dla zgęszczonego mleka dla oseków według Biedert'a („BIEDERT's Rahmgemenge“).

Uznane za najlepsze, jałowe pożywienie mleczne do odżywiania zdrowych jakoteż do leczenia oseków i starszych dzieci z zaburzeniami w trawieniu.

Próbki i piśmiennictwo bezpł. przez

Oesterreichisch-ungarische Milchwerke in Linz a. D.

które z reguły ubezpieczają tylko niektórych pracujących, szczególnie tych, którzy potrzebują pomocy w kasie. Dowodem na to, oprócz licznych kontrolnych zapisków, akta szpitalne. Przeciwnie 50% wywodów szpitalnych dotyczących ludzi, którzy podlegają ubezpieczeniu w kasie chorych, zwraca się szpitalowi jako niemeldowanych w kasie.

Chory jednak jest meldowany zawsze, tak, że ryzyko kasy chorych jest znacznie zwiększone.

Nadto członkowie kasy się przeleczają. Jak długo było wyraźnego przepisu, że tylko u lekarza swej dzielnicy chory się leczy, tak długo chory korzystał z pomocy kilku lekarzy równocześnie, nadużywając sił lekarzy i funduszy kasy. Wszak wypadki, gdzie u członka kasy znajdowano nieużytych kilka flaszek tego samego drogiego syropu lub innego leku były nader częste. Apteki poświadczą, że rzekomo chorzy z receptami kasowymi zgłaszają się po karmelki, mydła, perfumy, ba nawet odol i zacherliny. Wydatki te nietylko kasie krzywdę robią, ale nadto i lekarzom niepotrzebnie czas zabierają. Bo symulantem jest przecież każdy, kto o lek się zgłasza, aby go sprzedać i przeszachrować. Nadużycia z kąpielami są ciągle, bilety wannowe i łazienne kasy służą w znacznej części obcym ludziom. Kontrola tu jest niemożliwą, a więc nadużycie ułatwionem.

Nadto jednak i lekarze nie pomagają kasie w jej służbie społecznej. Rosną pretensje do kasy, gdyż lekarze piszą leki gotowe, specyfiki drogie, nie wypróbowane nawet i nieznanie sobie. Ileż to razy powtarza się, że jednego dnia otrzymują aptekarze i lekarze (a kasy chorych zwykle także) afisz polecający jakiś nowy specyfik — a tu na drugi dzień rano już w kasie zjawia się członek z receptą, na której ten wczoraj reklamami ogłoszony środek jest zapisany. Lekarz kasy takiej recepty podpisem swoim nie zatwierdzi, bo pieniądze kasy nie mogą być wydawane na środki niezbadane — a może i szkodliwe.

Lekarze liczni, stojący za kasą, uważają kasę za konkurencyjną dla swego zarobku i z tego tylko wychodząc założenia szkodzą instytucji. Ileż to razy lekarz, zawołany do chorego, zarzuca lek, przez kasowego lekarza polecony i pisze coś podobnego lub nawet to samo w innej formie. Ileż to razy lekarz,

Ale pozwólcie mi wrócić do pewnej mojej genialnej myśli, którą takim wspaniałym wstępem poprzedziłem. Omal, że wraz z wami o niej nie zapomniałem, jakto dość często się zdarza, że wśród powodzi słów tonie rzecz sama.

Wśród marzeń o sławie zrodziła się w mojej głowie myśl, a raczej poznanie, że związek między sławą a jednostką, jako jej właścicielką, jest marny, luźny, słaby, tj. że nie jednostka, ale jej czyny są przedmiotem sławy. Odtąd przestałem marzyć o sławie marnej, bezcielesnej, związanej luźnie z moją jednostką, a począłem marzyć o czynach, które nawet oderwane od mojej indywidualności w przyszłość przechodzą. Zapragnąłem rozpląnąć się w przyszłości nieosobiście, przez czyny moje. Więc, chociaż piszę do was na słabym papierze dziennikarskim, nie na trwałym pergaminie, jestem pewien, że spłynie na was natchnienie do wzniosłych czynów ze słów moich. Ale nieporównanie mocniej natchną was do czynów własne czyny moje.

Tak jak dotąd, mógłbym pisać nie wyjeżdżając z kraju, gdyby tam czas był na to, którego nie brak w podróży. Po jedenastu miesiącach pracy uciekam z ojczyzny po części dla odpoczynku, a po części przed nędzą i drożyzną, przed trudem i nudą. Wydam wprawdzie co najmniej pięć razy tyle, niż w domu, ale za granicą jest komu i jest za co zapłacić. Zresztą, co kraj może ofiarować zwolennikowi bujnego życia? Jestem wprawdzie przekonany, że gdybym nigdy nie hołdował kulturze i bujnemu życiu, wystarczyłby mi odpoczynek niedzielny i świąteczny, a resztę życia mógłbym wypełnić pracą do najpóźniejszej starości.

Ale któż ma tyle hartu duszy, aby zdołał wyrwać się ze słodkich objęć kultury i bujnego życia, skoro wszyscy naokoło płacą im haracz ze swoich sił i zdrowia. Więc powiedziałem wam już raz, że gwizdę wraz z wami na prostotę ewangeliczną. Bo czy nie śmieszni są niektórzy mądrzele ze swoimi wymaganiami, jakiejś celowości i uzasadnień w życiu? Czy to nie wystarczy, że się komuś, kiedyś, czegoś chce?

Zresztą życie moje, które tu nieskromnie bujnem nazywam,

zawołany do chorego członka kasy, pisze recepty po 10—12 koron, mimo, że widzi chorego nędzarza, mimo, że wie, że ten sam środek co do formy i treści może być zapisanym o wiele taniej.

Zapisywanie takie narażają lekarzy kasy na nieprzyjemności, bo mimo, że kasa chorych m. Lwowa daje lekarzom wolną rękę w doborze leków, krępuje ich jednak przepisem, że każdy lek musi być zapisany w formie najtańszej.

Zdumienie wywołać muszą niektóre żądania lekarzy. Choremu członkowi kasy poleca się wyjazd na Korfu; mimo, że ustawa daje tylko 20-tygodniowy zasiłek poleca się żyjącemu nędznie z pracy człowiekowi wyjechać na rok na południe itd.

Wszystkie te i liczne inne, nie dające się publicznie traktować wydarzenia, utrudniają lekarzom kasy ich działalność.

Utrudnia je także ustawa. Chory już zbliża do rekonwalescencji — wtem kończy się peryod 20-tygodniowego zasiłku i on — żyjący tylko z pracy — musi do pracy powrócić. Zapada coraz bardziej i gdy minie czas karencji (8 tygodni) znowu się zgłasza chorzy. Byłby jeszcze dwa, trzy tygodnie leczył się i brał zasiłek — teraz z powodu wadliwej ustawy i braku innych działań ubezpieczenia znowu 20 tygodni bierze zasiłek lub ginie!

Sprawę niedostateczności ubezpieczenia robotniczego najlepiej objaśniają cyfry, odnoszące się do tych, co wyczerpali zasiłek.

Tylko drobna i to bardzo drobna część tych chorych istotnie wyzdrowieje — inni, stając u granic świadczeń kasowych, widząc przed sobą głód, nędzę i rozpacz dla siebie i dla swoich, istotnie z nadludzkim wysiłkiem wracają do pracy, aby tam wśród męczarni i strasznych dolegliwości dobić do tego terminu, w którym znowu będą mieli prawo czerpać z tego jedyne źródła pomocy — z kasy chorych.

Właśnie temu sztucznemu powrotowi do pracy z jednej strony, a marnieniu setek rodzin pracujących z drugiej zaradzić musi nowa ustawa przedłużając świadczenie do roku, lub stanowiąc inne działy ubezpieczenia.

Statystyka pokazuje nam dalej, że 42% tych, którzy wyczerpali zasiłek, nie wraca już do kasy, nie staje bowiem do pracy, nie mając zaś żadnej pomocy, marnieje w nędzy.

było w porównaniu z innymi kulturnikami i bujnikami (trzeba język wzbogacać w bujne wyrazy) właściwie pod psem. Więc nawet przed tymi, co uzasadnień wymagają, mogę usprawiedliwić mój wyjazd za granicę. Zakupiwszy tedy do podróży mnóstwo rzeczy, z których co najmniej połowę możnaby opuścić, wyjechałem w kierunku zachodnim.

Obserwując na dworcu brud, niechlujstwo i plujących podróżnych, odpędzam natrętne myśli, które mi każą zostać apostołem czystości. Nie! cóż to, zamiataczem mam być, sanitaryuszem, szpitalnikiem, czy kanalarzem? — zostawiam to oryginałom i półgłówkom. Obok brudu i niechlujstwa, bujne życie i kultura nastręczają się na każdym kroku. Ale niektóre kulturalne nawyki, które sam przez jakieś dziwactwo zarzuciłem, rażą mnie mocno u innych. N. p. palenie tytoniu. Jadę w przedziale dla niepalących, jednak przeciska się do mnie woń dymu od sąsiadów, a przytem wszystko w moim przedziale jest przesiąknięte dymem. Bo zarząd kolei zamienia przez proste przewieszenie tabliczki z odpowiednim napisem przedział dla niepalących na taki, w którym wolno palić i odwrotnie. Prócz tego pięciu panów i jedna pani z tego samego przedziału wychodzą od czasu do czasu na korytarzyk, na cygarko lub papierosika. Wszystko razem składa się na nieśmiertelność tego kulturalnego zapachu, chociaż kultura daje jeszcze i inne rozkosze zmysłowi powonienia. Właśnie jeden z panów wrócił z wozu restauracyjnego z promieniejącym obliczem i wykluwaczem, którym z całą swobodą wytrawnego biesiadnika operuje resztki swoich czarnożółtych, poszczerbionych i bogato osadem obłożonych zębów. Po każdym wyjęciu z ust wykluwacza przypatruje mu się krótko, ale bystro, ściga wargami dokładnie wydobytą treść, i dalej operuje. Przy tem mlaska językiem niecierpliwie, bo z jednej szczeliny nie może wydobyć wszystkiego, a wiadomo, jak to nieprzyjemnie. Odgadłem też na znaczną odległość, że musiał jeść jakiś dobry ser. Dobry ser i zepsute zęby, obłożone osadem, którego każdy milimetr sześcienne zawiera kilka milionów różnych mikroskopijnych żyłatek!!

**Zakład instalacyjny dla
wodociągów i gazociągów**

POD FIRMA

ARTUR BOLEK

Lwów, ul. Zielona 15
(róg Kampiana)
poleca się łaskawym względom
PT. Lekarzy.

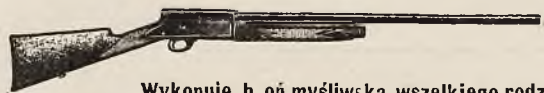

Pracownia rusznikarska i sprzedaż broni oraz przyborów myśliwskich
Franciszek Gądek, Lwów, ul. Batorego 30
 (Boularda 2).

były długoletni współpracownik firmy A. Dzikowski.

Wykonuje b on myśliwską wszelkiego rodzaju i jakości jakoteż wszelkie roboty i naprawy w zakres wchodzące uskutecznia się dokładnie, tanio i w jak najkrótszym czasie. Zamówienia z prowincyi załatwia się odwrotną pocztą.

Utrudnioną działalność kasy chorych nie potrzebujemy po 18-letnim istnieniu kasy przedstawiać. Każdy członek kasy, którego jej sprawy zajmują wie, że trojaki przyczyny utrudniają działalność tej tak koniecznej, a tak mało uznanej instytucji.

Najpierw u s t a w a nader wadliwa, nieprzystosowana do praktycznego życia i jego potrzeb, utrudnia nadzwyczajnie działalność kas. W y k o n a n i e tych ustaw na podstawie judykatury instancji najwyższych ma wybitne piętno biurokracyjne, bo nie o treść, o myśl ustawy dbają instancje, ale z jednej strony o martwą literę prawa, a z drugiej przewalenie jak największych ciężarów na instytucje, które wprawdzie są „dźwigarami ubezpieczenia“, ale nie mają siły i pomocy do udźwigniania tych ciężarów.

A trzecią nie mniej ważną przyczyną utrudniającą rozwój instytucji ubezpieczenia robotniczego jest brak zrozumienia u podlegających ubezpieczeniu. Różne na to się składają przyczyny. Jedni istotnie nie rozumieją swego interesu i nie dbają o to, aby byli w kasie ubezpieczonymi, inni, liczniejsi, o ubezpieczenie dbają dopiero w chwili gdy ich potrzeba ku temu zniewoli, wielu widzi w kasie chorych środek poprawy bytu źle płatnego, wielu szuka w niej kasy inwalidowej lub starczej.

Tak liczne trudności obok rozdrobnienia ubezpieczenia i nader nieregularnego wpływania opłat sprawiają, że kasy chorych, zwłaszcza u nas w kraju, są w nader trudnym położeniu i zarząd każdej kasy winien zwracać baczną uwagę na nie. Nie dadzą one się usunąć, ale wskazywanie ciągle na ich istnienie, na szkody stąd płynące, wyjaśni, jakie to trudności czyni wzrostowi kas chorych.

Objaśnianie ogółu o znaczeniu ubezpieczenia robotniczego to jedna droga tej czynności. Przy tej sposobności wynikną i wady dzisiejszego ustroju, braki tego ubezpieczenia, działa całe, przez ustawę pominięte, inne zupełnie niewłaściwie urządzone i członek kasy zrozumie, jak daleko jeszcze od tego, czego onby wedle pojęć swych i przekonania od ubezpieczenia wymagać powinien.

Czem to pachnie, wiedzą tylko ci, co lubią cichą rozmowę z blizką, albo stomatologowie, vulgo dentyści. Jeden taki towarzysz podróży daje zatrudnienie trzem zmysłom, t. j. wzrokowi, słuchowi i powonieniu.

Ta pani w kącie wyciera chusteczką do nosa trzewiczki dziecku, które w coś brzydkiego wlało, otrzepuje lekko ręką chusteczkę i chowa ją do torebki, a za chwilę podaje dziecku tą samą ręką czekoladkę i sama jedną zjada, a w końcu obciera dziecku i sobie usta tą samą chusteczką i znowu ją chowa do torebki wraz z czekoladkami, grzebyczkiem i kilkoma sztukami drobnej monety.

Mój sąsiad z lewej strony ma krótki oddech i częsty kaszel, bardzo wilgotny. Odkaslnawszy, łypie na wszystkie strony oczyma, czy nikt nie patrzy w jego stronę, i w stosownej chwili pluje ukradkiem na posadzkę, przykrywa plwociny stopą i dyskretnie, ledwo dostrzegalnymi ruchami rozciera ze względów estetycznych i higienicznych. Jeżeli zaś czuje na sobie wzrok sąsiadów, spluwa do chusteczki, obserwuje chwilę, rozciera obręcz i chowa do kieszeni.

W sąsiednim przedziale głośno i krzykliwie, jedzie grupa, złożona z pięciu osób, t. j. z mamy, córeczki, angielski, francuski i polskiej bony podlejszego gatunku. Mama czyta, angielska rozmawia z francuską po niemiecku (!), a dziecko bawi się z Hanusią, boną krajowego wyrobu, cukierkami w ten sposób, że sobie nawzajem z ust do ust je podają. Hanusia ma wprawdzie nos bardzo zapadnięty, ale jest dobra dla dziecka, i córka też za nią przepada. Sześciolatnia dziewczynka zwraca się kilka razy do matki; otrzymuje uśmiech odruchowy i lekkie muśnięcie ręką po główce. Widać, że książka bardzo zajmująca, bo wprawdzie nie słyszę, co mama mówi do dziecka, ale z jej ruchu głowy wnioskuję, że je odsyła do bony. Jako zwolennik bujnego życia i kultury, rozumiem tę matkę, jak i miliony innych. Dzieci są takie nudne i męczące, a matki mają tyle ważnych i głębokich spraw do załatwienia, że nie mogą się zajmować takimi drobnostkami, jak własne dzieci.

Porównanie naszej kasy z kasami innych krajów, tak co do wpływów, jak i rozchodów wypadnie ujemnie dla naszej kasy. Grac, Wiedeń i t. p. wykazują wyższy przeciętny przypis, bo tam zarobki pracujących są wyższe, ale z tego przeciętnego przypisu zalega w najgorszych warunkach 6⁰/₀ przypisu, podczas gdy u nas stale zalega z końcem roku 35—40⁰/₀ przypisu. Z tego w innych krajach idzie w odpis 1¹/₂⁰/₀ czyli 9 halerzy na głowę do 1⁴/₀ czyli 27 halerzy na głowę a u nas 13⁵/₀ a 2⁵⁵ koron na głowę.

Nie lepiej przedstawia się porównanie co do ilości zachorowań. Tabele zamieszczone na str. 6 i 7 dają nam obraz ruchu członków i chorych. Zestawienie to poucza nas, że 150—190⁰/₀ zachorowań jest u nas regułą, podczas gdy inne kasy w Austrii mają 50—70⁰/₀ wypadków choroby.

Stąd też idą nieproporcjonalnie wysokie wydatki na leki. Wydatki na leki wynoszą przeciętnie w Austrii na głowę 2³¹ kor., w naszej kasie dochodzą do 3⁸⁰ na głowę członka. Dlatego też kasa chorych m. Lwowa stara się dojść do zniżenia tych wydatków — w czem aptekarze widzą wroga ich interesom działalność“.



Na rzecz Lwowskiego Towarzystwa Ratunkowego
 ze sprzedaży **tutek** zdrowotnych

10% **Pierwsza Pomoc** **10%**
 z żółtą watą,
 pochłaniająca wszelkie szkodniki nikotyny.
Darmo! Próbki w każdej trafice **Darmo!**
 darmo do nabycia!



Jest to zresztą zupełnie zbyteczne wobec tak znakomitego urządzenia, jak wychowawczynie cudzych dzieci. Nie można się zbyt nad dziećmi rozczulać, bo one przecież do twardego życia są przeznaczone. A tych kilka hysteryczek i kilku afektowanych pedagogów, którym się zdaje, że sprawa wychowania dziecka jest identyczna ze sprawą lepszej przyszłości i ze stworzeniem prawdziwego postępu, tych ekscentrycznych ludzi można zostawić ich własnemu losowi, dopóki się nie znużą swemi nudnymi naukami.

Nasza kultura wymaga nieodzownie bujnego życia, to znaczy użycia, a wszelkie ewangeliczne utopie należą do przeszłości i już nie wrócą. Dzieci i ich wychowanie są jedną z największych przeszkód użycia, a więc i kultury. Nasi ojcowie o nas tak myśleli, oddajmy to naszym dzieciom!

Cóż nas daleka przyszłość może obchodzić! Après nous le déluge.

Patrząc przez szybę wozu na szare pola i lasy, łąki i ugory, na nasze bagna, nieużytki i trzęsawiska, przybrane tu i ówdzie nędznymi lepiankami szlopskimi. Tu pomyka nędzny wózek, zaprzężony w zwyrodniałe konięta, unosząc na stęchłej słomie marne chłopskie postacie, brudne, obdarte, z wyrazem tępej rezygnacji, lub dzikiego nieokrzesania w bladej, wychudłej twarzy o nieufnym spojrzeniu. Tam kilka sztuk niedorodnego bydła pasie lichy odziany i sine od zimna dziecko, lub matolek. Tak się przedstawia przeważnie wschodnia część naszego kraju.

W miarę posuwania się ku zachodowi stosunki się poprawiają, ale, mimo wszystko, ileż tam jeszcze ciemnoty, niechlujstwa, biedy, a znieprawienia dusz i ciał. Wyzwolenie nie nadchodzi, natomiast idzie od miast przykład kultury i bujnego życia.

(C. d. n.).

Magazyn futer Juliana Solika we Lwowie
 ul. Sobieskiego 4.

poleca na sezon zimowy wszelkie gatunki futer : damskie i męskie podług najnowszych fasonów, oraz kolje, czapki i zarękawki. Żakiety damskie z baranków krymskich, źrebiąt, astrachanów oraz materya najnowsze na wierzchy w największym wyborze. — Ceny umiarkowane.

I. Zjazd higienistów polskich we Lwowie.

REGULAMIN

miejscowych Komitetów zjazdowych higienistów.

(Do uchwalenia na I. Zjeździe higienistów polskich we Lwowie w roku 1913.)

(Wzorowany na regulaminie miejscowych Komitetów zjazdowych lekarsko - przyrodniczych, uchwalonym przez IX. Zjazd lekarzy i przyrodników polskich w Krakowie.)

I. Cele.

Miejscowe Komitety zjazdowe mają na celu:

a) Propagowanie co do szerszego uczestnictwa w Zjeździe.
b) Organizację oddzielnych wydziałów naukowych, według specjalności.

c) Udział w przygotowaniu prac naukowych Zjazdu.

Komitety powstają po ogłoszenia miejsca i terminu Zjazdu w miastach polskich, posiadających Towarzystwa lekarskie lub przyrodnicze. W danym razie przypomni Delegacja zjazdów Towarzystwom tym potrzebę zawiązania Komitetu.

II. Skład.

Każdy Komitet składa się z przedstawicieli Towarzystw, zainteresowanych bezpośrednio w sprawie postępu higieny.

Przedstawiciele powoływani bywają każdorazowo na dany Zjazd, przez odnośne Towarzystwa higieniczne, na wniosek Zarządów Towarzystw.

Zarząd Towarzystwa zawiadamia o wyborze osób przedstawicieli Wydziału gospodarczego Zjazdu i Delegację Zjazdów.

U w a g a. Komitety miejscowe przy odnośnych Towarzystwach prowincjonalnych, o ile zechcą, wybierają delegata do Komitetów w miastach stołecznych.

III. Czynności Komitetów.

a) Komitety odbywają peryodycznie, od chwili oznaczenia terminu i miejsca Zjazdu posiedzenia organizacyjne, zwoływane przez swego gospodarza lub jego zastępcę, powołanych z wyboru.

Wyniki narad tych komunikowane są członkom stałej Delegacji zjazdowej, o ile oni nie uczestniczą w naradach.

b) Komitety znoszą się w sprawach naukowych z niemi związanych natury ogólnej z Wydziałem gospodarczym, czynnym w miejscu mającego się odbyć Zjazdu — przez swego gospodarza, z Delegacją Zjazdów w miarę potrzeby — przez zamieszkałego w danej miejscowości członka Delegacji,

c) przez oddzielnych przedstawicieli z gospodarzami poszczególnych działów, a przez przedstawiciela wystawy z Dyrekcją wystawy zjazdowej,

d) przez swoich oddzielnych przedstawicieli zwołują posiedzenia:

1. W celu wyboru tematów dla wykładów zbiorowych i wyboru tematów dla wykładów samodzielnych.

2. W celu omówienia w gronie osób fachowych organizacji pracy dla należytego obesłania danego Wydziału.

3. W celu wzajemnego informowania się o postępie prac przygotowawczych na Zjazd.

4. W celu informowania o czynnościach:

a) Wydziału gospodarczego;

b) Oddzielnych Wydziałów naukowych w miejscu Zjazdu;

c) Dyrekcji wystawy zjazdowej.

U w a g a. Wszystkie czynności te przedstawiciele ułatwiają i z kolegami na prowincyi.

Miejscowy Komitet zjazdowy w Warszawie znosi się w sprawach naukowych Zjazdu z higienistami-rodakami, zamieszkałymi w miastach Cesarstwa Rosyjskiego, prócz tych miast, w których istnieją osobne polskie Towarzystwa higieniczne lub lekarskie.

Czynności miejscowych Komitetów zjazdowych kończą się z chwilą rozpoczęcia się Zjazdu.

NADESLANE.

ADWOKAT

Dr. WŁADYSŁAW RÓG

toworzył kancelaryę we Lwowie plac Bernardyński 1. 10.

Instytut roentgenowski dla celów rozpoznawczych
lecniczych

Dra M. PENZIASA Lwów, ul. Sykstuska 9

EMILA PORDESA

ZAKŁAD DENTYSTYCZNO-TECHNICZNY

znajduje się

na ulicy Kopernika 1. 11. — Tel. 82/VI.

Stomatolog DR. HENRYK ALLERHAND

po powrocie z podróży naukowej do Ameryki ordynuje

Wałowa 11. od 9-6 Telefon 152/II.

Dra Bronisława Sabata

Zakład roentgenowski i elektromedyczny

znajduje się obecnie

przy ul. Czarnieckiego 3 (Mezzanin)

Telefon 1520.

SPRAWOZDANIE

z czynności Izby lekarskiej wschodnio-galicyskiej.

Posiedzenie Wydziału Izby lekarskiej wschodnio-galicyskiej
z dnia 22. października 1912.

Rada honorowa.

1) Referent przedstawia 3 sprawy dra K. z S. a mianowicie:

a) Dr. K. żali się na tamtejszą fabryczną Kasę chorych, która według jego twierdzenia bez powodu wypowiedziała mu posadę. — W aktach znajduje się odpowiedź Zarządu tej kasy, zacpatrzona wielką ilością podpisów członków, twierdząca, że zarząd kasy li tylko dla tego, że nie był zadowolony z czynności dra K., wypowiedział mu posadę w prawnym terminie. — Wprawdzie dr. K. przedkłada wręcz przeciwnie twierdzące pismo, podpisane przez masę członków kasy, ale mimo to referent jest zdania, że jeśli Zarząd kasy chorych w przepisany terminie wypowiedział posadę, to mu się żadna krzywda nie stała.

b) Dr. K. skarży się, że dr. U. osiadł w S. — Sprawa ta jest bezprzedmiotowa, gdyż każdemu lekarzowi wolno osiąść, gdzie chce.

c) Dr. K. skarży się na tamtejszego aptekarza, że według jego osobistego przekonania, on się przeważnie do tego przyczynił, że usunięto go z posady lekarza kasy chorych.

Referent jest zdania, że sprawa ta nie należy do kompetencji Izby i stawia wniosek, aby wszystkie 3 sprawy złożyć do aktów.

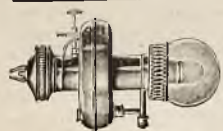

Światła „Wiktorin”

Lampa spirytusowa o sile 180 świec. Najnowsze oświetlenie
Koszt 3 hal. godzina. Przez władzę państw. zbadane i uznane
za doskonałe.

OSKAR FASSLER Skład gramofonów i elektr. lamp
we Lwowie, przy ul. Sykstuskiej 1. 29.

Równocześnie zawiadamia p. Prezydent, że na żądanie Sądu odesłano doniesienie p. Cz. przeciw dr. K. (w oryginale) do Sądu.

Uchwalono zgodnie z wnioskiem referenta złożyć sprawę dra K. do aktów z tem, aby zaczekać z ewentualnem załatwieniem, aż do nadejścia odpowiedzi ze Sądu.

2) Hr. G. żali się w piśmie, wystosowanem do Izby lekarskiej na dra L. w S. o odmówienie pomocy lekarskiej.

Na podstawie obszernego usprawiedliwienia dra L. Rada honorowa uchwaliła odpisać, że nie widzi powodu wystąpienia przeciw dr. L. i równocześnie prosić hr. G., aby celem uniknięcia możliwych nieporozumień zawsze pisemnie wzywał swego lekarza.

3) W sprawie lekarza K. przeciw dr. D., uchwalono ponownie zażądać odpowiedzi, gdyż w przeciwnym razie Wydział Izby przystąpi do wydania orzeczenia „in contumaciam“.

Na tem zakończono posiedzenie Rady honorowej.

Na posiedzeniu Wydziału Izby, które się odbyło w dalszym ciągu przedstawił p. Prezydent następującą sprawę:

1) Dr. Zgórski, jako szef sanitarny kolejowy, w swoim imieniu i w imieniu Dyrekcyi kolei prosi Izbę o interwencyę w sprawie kolejowej kasy chorych przeciw dr. S. który, nie należąc do kasy chorych kolejowej, napisał receptę na blankiecie kasy chorych kolejowej.

Pomimo, że Dyrekcyja kolei powtórnie zapytała się dra S. skąd i w jaki sposób przyszedł w posiadanie owego blankietu, dotychczas nic nie odpowiedział.

Uchwalono zawiadzać dra S., aby do 8 dni odpowiedział Dyrekcyi kolei i równocześnie zawiadomił Izbę.

2) Dr. Papée zapytuje się w imieniu dra Bobra z Chodorowa, w jakim stadium znajduje się sprawa wynagrodzenia za doniesienia do Zakładów od wypadków przez ubezpieczeń lekarzy kas chorych.

To samo zapytuje się dr. Dortort z Wybranówki na ręce dra Mikołajskiego.

Na wniosek kol. dra Mikołajskiego uchwalono wstrzymać się z wszelkimi krokami, aż kol. dr. Zion nie poinformuje się dokładnie w tej sprawie u miarodajnych czynników.

Przy tej sposobności omawia dr. Mikołajski w krótkości na podstawie nadesłanych mu informacji stosunki lekarzy do zarządów kas chorych i wykazuje, że zachodzi konieczna potrzeba ułożenia regulatywu, do którego lekarze mogliby się zastosować i proponuje, aby Izba odniosła się do kraj. Związku powiatowych kas chorych z zapytaniem, czy Zarząd nie chciałby brać udział w konferencji z Izbą lekarską o ułożenie najogólniejszych norm służbowych i formy umowy lekarza z zarządem kasy chorych.

Uchwalono.

3) Prezydent odczytuje obszernie pismo dra Sellaera w Bohorodczanach, który się żali, że został zasądzony na grzywnę 50 koron z powodu, że wydawał leki z podręcznej apteki.

Uchwalono poprzeć rekurs dra S. do Ministerstwa, a w dyskusyi wyłoniła się myśl, że ustawa o utrzymywaniu środków leczniczych w domu u lekarza i o wydawaniu tychże jako przestarzała powinna być zreformowana.

4) Dr. S. i dr. Ż., lekarze brackiej kasy chorych w S., wnoszą zażalenie na dr. M., że się stara o posadę.

Uchwalono wstrzymać się, aż do nadejścia odpowiedzi od dra M.

5) Dentysta dr. S. zawiadamia, że w celu wykonywania praktyki wyjeżdża na kilka miesięcy do S.

Uchwalono odpisać, że Wydział Izby przyjmuje to do wiadomości z tem, że tutejszy Zakład ma być w jego nieobecności prowadzony przez lekarza, a nie przez technika.

6) Dr. Käfer z Nadwórny prosi o zaopiniowanie wysokości honorarium.

Uchwalono odpowiedzieć, że honorarium 3 korony za jedno mięśnienie jest zbyt skromne.

7) Dr. Papée przedstawia na podstawie statystycznego zestawienia, że od kilku lat lekarze praktykujący we Lwowie i na prowincyi nie zgłaszają swej przynależności do Izby i że wiele kolegów zalega z opłatą do Izby. Dr. Festenburg potwierdza stan sprawy.

Po dyskusyi uchwalono, aby dr. Zion zbadał konta pojedynczych kolegów i zdał sprawę do 2 tygodni.

Na tem posiedzenie zamknięto i protokół zakończono.

Dr. Zion,
prowadzący pióro.

Dr. Festenburg,
prezydent.

Protokół z posiedzenia Wydziału Izby lekarskiej wschodnio-galicyskiej z dnia 30. października 1912.

Obecni: Prezydent dr. Festenburg, dr. Mikołajski, dr. Papée, dr. Schellenberg, dr. Zion; dr. Kohlberger usprawiedliwił swą nieobecność.

Przed porządkiem dziennym poświęcił p. Prezydent gorące wspomnienie pośmiertne ś. p. kol. prof. dr. Kady'emu. Na znak żałoby członkowie Wydziału Izby uczcili pamięć zmarłego przez powstanie z miejsc.

Rada honorowa.

1. W sprawie zatargu lekarza B. przeciw dr. F. z K. stawiał się osobiście do rozprawy lekarz B.; od dra F. nadszedł telegram usprawiedliwiający swoją nieobecność dlatego, że nie otrzymał wczas wezwania.

Mimo to Rada honorowa uchwaliła w zaoczności dr. F. przeprowadzić rozprawę i na podstawie zarzutów podtrzymywanych przez lekarza B. i przedłożonego przez niego listu tamtejszego aptekarza p. H. zawyrokowała, że dr. F. zachowaniem swem zawinił przeciw godności stanu lekarskiego, przez co otrzymuje drugi stopień kary, t. j. „upomnienie“.

Wyrok ten wydany będzie na piśmie.

Na tem zakończono posiedzenie Rady honorowej.

Na dalszem posiedzeniu Wydziału Izby odczytał kol. Mikołajski:

1. Pismo do Zarządu kraj. Związku powiatowych kas chorych w sprawie ustalenia regulatywu umowy lekarza do Zarządu kas chorych.

Przyjęto w całości treść tego pisma i uchwalono odesłać na ręce Przewodniczącego Związku p. dra Małaczyńskiego.

2. Prezydent dr. Festenburg odczytuje pismo tut. Magistratu, które donosi, że dr. N. przeszkodził funkcjonaryuszowi magistrackiemu do wykonywania swego mandatu co do umieszczenia dziecka chorego na szkarlatynę w baraku izolacyjnym.

Uchwalono nasamprzód dowiedzieć się, czy w tej sprawie jest jakieś dochodzenie karne i ewentualnie zawiadzać dra N. celem wytlómaczenia się.

3. Kol. dr. Papée prosi w imieniu kol. dr. Zgórskiego o zaproponowanie kolegi na posadę lekarza kolejowego w Chyrowie.

Uchwalono odpowiedzieć, aby w pierwszym rzędzie ogłosić konkurs w gazetach lekarskich.

4. W sprawie honorarium za doniesienia o wypadku członka kasy chorych do Zakładu ubezpieczeń od wypadków, uchwalono na wniosek dra Papée i dra Mikołajskiego odnieść się naprzód do Zakładu ubezpieczeń z przedstawieniem, że zdaniem Izby czynność ta nie należy do bezpłatnych obowiązków lekarza kasy chorych, a dalsze kroki poczynić po nadejściu odpowiedzi od Zakładu ubezpieczeń od wypadków.

5. Dr. Papée zapytuje się w imieniu kol. dr. Zgórskiego, czy kol. dr. N., który obecnie w miejsce zasuspendowanego dra X. jedzie do Y. — nic nie zawinił przeciw godności stanu lekarskiego. — Wydział Izby jest zdania, że dr. N. w tym wypadku w niczem nie wykroczył przeciw etyce.

6. Z kilkunastu podań o koncesye na apteki uchwalono w 6 wypadkach zaopiniować przychylnie — resztę zaś odmownie. Na tem posiedzenie zamknięto i protokół zakończono.

Dr. Zion
prowadzący pióro.

Dr. Festenburg
prezydent.

Protokół z posiedzenia Wydziału Izby lekarskiej wschodnio-galicyskiej z dnia 6. listopada 1912.

Obecni: Prezydent dr. Festenburg, dr. Papée, dr. Schellenberg i dr. Zion; dr. Kohlberger jak również dr. Mikołajski nadesłali usprawiedliwienie.

1. W sprawie zażalenia Magistratu przeciw dr. N. zawiadamia prezydent dr. Festenburg, że dowiedział się w Magistracie, że sprawa została oddaną c. k. Prokuratorowi państwa.

Po dyskusyi, w której wszyscy członkowie brali udział, uchwalono zawiadzać dra N. na najbliższe posiedzenie celem wytlómaczenia się.

2. W sprawie dra S. i dra Ż. przeciw dr. M. nadesłał ostatni obszerny i umotywowany usprawiedliwienie, które oddano dr. Schellenbergowi do referatu.

3. Dr. K. z H. żali się na dr. R. osiadłego tamże, że wywiesił tabliczkę z napisem „b. lekarz klinik wiedeńskich“ i że starał się o posadę lekarza kasy chorych (powiat) pomimo, że kon-

Apteka pod złotym jeleniem

zostanie w grudniu 1912 przeniesioną do nowego lokalu
Rynek 18 (naprzeciw głównej bramy magistratu).

kurs na tę posadę nie rozpisano. — Na wniosek kol. Zion uchwalono odesłać pismo to dr. R. do usprawiedliwienia się i równocześnie zapytać się zarząd powiat. kasy chorych, czy dr. R. robił jakieś starania celem otrzymania tej posady.

4. Dr. Schellenberg odczytuje pismo do Namiestnictwa, w którym tut. Izba lekarska podtrzymuje rekurs wniesiony przez dra S. w sprawie grzywny za wydawanie leków z podręcznej apteki.

Przyjęto.

Na tem posiedzenie zamknięto i protokół zakończono.

Dr. Zion
prowadzący pióro.

Dr. Festenburg.
prezydent.

Protokół z posiedzenia Wydziału Izby lekarskiej wschodnio-galic.
z dnia 20. października 1912.

Obecni: Prezydent dr. Festenburg, dr. Mikołajski, dr. Papée, dr. Schellenberg i dr. Zion.

Rada honorowa.

Na wezwanie Rady honorowej stawia się osobiście dr. K. z P. Referent dr. Schellenberg przedstawił w krótkości znaną sprawę dra G. przeciw dr. K. Dr. K. oświadczył gotowość napisania żądanego listu i przeprosił Izbę, że dotychczas nie zastosował się do jej zleceń.

Po wyjściu kol. K. Rada honorowa uchwaliła, aby dr. K. zaraz napisał oświadczenie, a Izba odesłała je dr. G. Dr. K. zgadza się i wykonał zaraz to zlecenie.

2. Stawia się osobiście wezwany dr. L. i składa oświadczenie, które przechowuje się w aktach. — Rada honorowa uchwaliła odłożyć tę sprawę aż do ukończenia dotyczącej rozprawy sądowej.

Na tem zakończono posiedzenie Rady honorowej.

1. W dalszym ciągu posiedzenia odczytał dr. Papée zredagowane przez niego pismo w sprawie zażądania od kolegów, aby się wstrzymali od doniesień o wypadkach do Zakładu ubezpieczenia.

Przyjęto z tą poprawką, aby lekarze wystawiali takie doniesienia tylko na wyraźne żądanie i żeby honorarium za każde doniesienie żądali od strony zgła szającej się.

2. W sprawie dra Kłaftena z Sasowa przeciw tamtejszej fabrycznej kasie chorych odczytuje prezydent dr. Festenburg protokoły z walnego zgromadzenia członków tejże kasy chorych.

Uchwalono całą tę sprawę złożyć do aktów. — Równocześnie uchwalono wysłać pismo do Starostwa w Złoczowie z przedstawieniem, że nie godzi się, aby walne zgromadzenie członków kasy chorych mogło uchwalić usunięcie lekarza bez poprzedniego śledztwa dyscyplinarnego.

3. Zażalenie gminy S. przeciw dr. Z. uchwalono odesłać jako anonimowe dr. Z., celem wykrycia autora tego pisma.

4. W sprawie doniesienia dr. D. z Ż. przeciw dr. S. z L. o nieetyczne reklamowanie swego Zakładu dentystycznego w Ż. i prowadzenie tegoż Zakładu przez technika dent., uchwalono zawezwać dra S. celem wytłumaczenia się.

Na tem posiedzenie zamknięto i protokół zakończono.

Dr. Zion
prowadzący pióro.

Dr. Festenburg
prezydent.

MATTONI'EGO SÓL BOROWINOWA



Prawdziwa jedynie,
gdy zaopatrzona
marką ochronną:
sowa z okularami.

Ujetywana z silnie leczniczo działającej borowiny w Soos obok Francensbadu. Naturalny przetwór, zastępujący borowinę w kąpielach, branych w domu. Stosuje się według przepisu lekarza. Prosimy żądać zawsze:

Mattoni'ego sól borowinowa.

KRONIKA.

Czas odnowić przedpłatę na rok 1913.

Wesołych świąt według zwyczaju życzymy wszystkim Przyjaciołom, Współpracownikom i Czytelnikom.

Wprawdzie na widnokręgu politycznym ciężkie nagromadziły się chmury a przesilenie ekonomiczne daje się dotkliwie i lekarzom odczuwać, jednak ufajmy, że po dniach niepokoju i trosk nadejdzie wkrótce lepsze jutro.

Przygotowania czerwonego Krzyża. W ciągłym oczekiwaniu wojny oddziały Czerwonego Krzyża i w naszym kraju sposobą się do samarytańskiej pomocy na polu bitew. W Krakowie i we Lwowie odbywają się kursy dla młodzieży i niewiast, pragnących nieść ulgę rannym. Zauważyć też można, że wiele osób już dzisiaj oświadcza gotowość wstąpienia w szeregi ochotników Czerwonego Krzyża.

Gdyby nawet nie przyszło do wybuchy wojny Austrii z sąsiadami słowiańskimi, co wydaje się prawdopodobnym, ten zapal dla wzniosłej idei Czerwonego Krzyża nie będzie zmarnowanym. Życzyłoby tylko należało, aby nie ostygł rychło po ucieszeniu się wrzawy przedwojennej a przybrał inne formy, zastosowane do potrzeb pokoju.

Nowa ustawa mobilizacyjna oddaje do dyspozycji władzy wojskowej wszystkich mężczyzn od 17 do 50 roku życia. Będzie miała zapewne zastosowanie w razie potrzeby i do tych lekarzy, którzy wolni są od obowiązku czynnej służby podczas wojny.

Miesięcznik esperancki dla lekarzy wychodzi obecnie w Warszawie p. t. „Kuracisto“ pod redakcją dra Ludwika Chybczyńskiego. Adres redakcji i administracji: Warszawa, ul. Szopena Nr. 1. Prenumerata roczna (10 numerów) 2'85 rubli.

Lekarze przy wyborach Rady miejskiej we Lwowie. W styczniu mają się odbyć we Lwowie wybory 100 radnych. Podczas ostatnich wyborów, unieważnionych przez Trybunał administracyjny, zredukowano liczbę radnych lekarzy z 6 do 3 a między innymi komitety wyborcze pominęły kandydatury tak zasłużonych higienistów, jak dr. Pisek i prof. Szpilman. Obecnie brak wszelkich przygotowań w opinii publicznej do wyborów, gdyż sprawa wojny zajmuje wyłącznie umysły. Zachodzi więc obawa, że wpływ lekarzy higienistów w lwowskiej Radzie miejskiej jeszcze bardziej zmaleje.

Specjaliści gruźlicy. Izba lekarska w Dreźnie orzekła, że nawet najbardziej obeznany z przedmiotem lekarz nie ma prawa do tytułu specjalisty gruźlicy wewnętrznej i zewnętrznej, ponieważ specjalizacja obejmować może tylko grupę cierpień, dotyczących pewnego jakiegoś narządu lub układu, a gruźlica rozwijać się może w całym ustroju.

Pozbawienie prawa do praktyki. Według wyroku najwyższej instancji sądowej w Brunświku lekarz, pozbawiony nawet czasowo praw stanu, tem samem traci już na zawsze prawa lekarza; po odzyskaniu praw cywilnych zajmować się praktyką lekarską nie może.

Krajowy Związek zdrojowisk i uzdrowisk pomimo niepokoju, spowodowanego zapowiedziami wojennymi rozwija bardzo ruchliwą działalność. Co tygodnia odbywają się zebrania, różnych sekcji, na których omawia się różne zagadnienia, odnoszące się do zdrojownictwa polskiego.

Działalność Związku zasługuje na wielkie uznanie. Właśnie bowiem w obecnym położeniu pożądane jest skupienie usiłowań, aby zdrojownictwo nasze wskutek przesilenia ekonomicznego nie doznało ogromnej klęski, z której nie łatwo podźwignąć by się mogło.

Bardzo na czasie jest dążenie niektórych zdrojowisk do przynęcenia bodaj części publiczności polskiej na wypadek zawieruchy wojennej. Istotnie z miast wyjeżdża już obecnie wiele rodzin za granicę w popłochu przed wojną. Gdyby bodaj część tej tchórzliwej publiczności schroniła się w nasze, niedostępne dla wroga, okolice zdrojowisk, mogłaby bez obawy wyczekiwać wypadków a przyszłaby z pomocą zdrojowiskom, a więc, ratując swe miłe zdrowie przed wzmuszeniami wojny, spełniła by jednak czyn obywatelski.

Jak donoszą „Nasze Zdroje“, Namiestnictwo zezwoliło na ewentualne puszczenie w ruch łaźni w Krynicy z pewną ilością

Skład i pracownia instrumentów chirurgicznych, nożowniczych i aparatów ortopedycznych

Juliana Trepczyńskiego

dostawcy do c. k. Kliniki dziecięcej Uniwersytetu Lwowskiego

L W Ó W

obecnie

ulica Dominikańska 9.

kabin dla mineralnych kąpiele kwasowęglowych a poczyniono też starania o inne udogodnienia w sezonie zimowym.

W sprawie partactwa lekarskiego toczy się w pismach zawodowych polemika, którą wszczął dr. Merunowicz Roman. Chodzi mianowicie o to, czy mamy uważać za partaczy wszystkich tych lekarzy, którzy w leczeniu posługują się wyłącznie, lub przeważnie środkami higieny, a więc wodą, powietrzem, stosownym żywniem, masażem, gimnastyką, kąpielami. Pytanie staje się aktualnym, bo i w naszym kraju coraz więcej lekarzy przechyla się ku „naturalnemu sposobowi leczenia”. Sprawa więc wymaga dyskusji. Powróćmy do tego tematu w najbliższym numerze.

W sprawie ustawy o technikach dentystycznych odbyła się w dniu 7. grudnia b. r. konferencja Wydziału Izby lekarskiej wschodnio-galicyskiej z delegatami Związku lekarzy dentystów. W szczególowej dyskusji uznano, że obecny projekt ustawy jest znacznie lepszym od dawniejszych projektów rządu, jednak § 4 i tego najnowszego projektu narusza zasadę, że czynności lekarskie jenyjnie przez lekarzy wykonywane być winne.

Postanowiono wnieść przez Wydział wykonawczy Izby lekarskich stosowne zastrzeżenie i dołączyć memoriał Związku lekarzy dentystów, który opracuje dr. Miszke.

Nadto na wniosek dra Mikołajskiego uchwalono przesłać do Namiestnictwa przedstawienie, aby aż do usławowego uregulowania sprawy techników dentystycznych władza zaniechała dalszego nadawania koncesji na przemysł techniczno-dentystyczny. Zauważono bowiem, że w ostatnich czasach rząd wydał dużo nowych koncesji i przez to zwiększył konkurencję partaczy leczniczych z lekarzami a ostateczne rozwikłanie skandalicznych pod tym względem stosunków znacznie utrudnił.

Wyrażono też ubolewanie, że fizykat lwowski zbyt pochopnie wydaje opinie o potrzebie nowych koncesji techniczno-dentystycznych i uchwalono wnieść do Magistratu stosowne przedstawienie.

Spis artykułów, zawartych w X. roczniku Głosu lekarzy, zamieścimy w jednym z najbliższych numerów.

Wielm. Panom Lekarzom, mającym zamiar udać się na wykształcenie dentystyczne za granicę, służymy dokładnymi informacjami, jakoteż bezpłatnie wypożyczamy tam potrzebne instrumenty.

BRUNO SASS I SKA DOM DENTYSTYCZNO-TOWAROWY

Lwów, ul. Sykstuska 1. 14
artykuły S. S. White.

Kompletne urządzenia na składzie pod najkorzystniejszymi warunkami.
KATALOGI I CENNIKI NA ŻĄDANIE GRATIS.

L. 3423.

Myślenice, dnia 2. grudnia 1912

Konkurs.

Wydział powiatowy w Myślenicach rozpisuje konkurs na posadę lekarza okręgowego z siedzibą w Zawoi z płacą roczną 1200 koron, dodatkiem specjalnym od gminy Zawoi 800 koron, ryczałtem na objazdy 500 koron.

Z posadą tą połączone jest prawo do emerytury po myśli ustawy z dnia 12 maja 1909 (dz. u. kr. 68).

W skład okręgu sanitarnego zawojskiego wchodzi gminy i obszary dworskie: Zawoja i Skawica z ludnością około 8000 dusz. Podania o tę posadę należy wnieść do Wydziału powiatowego w Myślenicach do dnia 25. stycznia 1913.

W podaniach wykazać należy oprócz dowodu dostatecznej fizycznej zdatości 1) obywatelstwo austriackie, 2) dyplom doktora medycyny, uprawniający do wykonywania praktyki lekarskiej, 3) nieskazitelny charakter, 4) znajomość języków krajowych 5) praktykę najmniej dwuletnią w zawodzie lekarskim i 6) nieprzekroczony wiek lat 40.

Między kandydatami mają pierwszeństwo ci, którzy wykazają się dwuletnią służbą w szpitalu powszechnym po uzyskaniu dyplomu doktorskiego albo egzaminem fizykalnym.

Z Wydziału Rady powiatowej

3—1

Prezes:
Bzowski.

Wydział Rady powiatowej w Cieszanowie.

L. 4.342/12.

Cieszanów, dnia 24. listopada 1912.

Konkurs.

W myśl § 8. ustawy z dnia 5. października 1906 Nr. 148 Dz. u. kraj. rozpisuje się niniejszym konkurs w celu obsadzenia posady lekarza okręgowego w Cieszanowie.

Okręg sanitarny w Cieszanowie obejmuje 16 miejscowości z ludnością 25.398 mieszkańców.

Płaca roczna wynosi 1.400 K, ryczałt na objazdy 800 K płatne w ratach miesięcznych z góry, z prawem do emerytury w granicach uchwalonej przez Wysoki Sejm ustawy z dnia 4. listopada 1908, normującej pobory emerytalne lekarzy okręgowych, tudzież zaopatrzenia pozostałych po nich wdów i sierót.

Ubiegający się o tę posadę musi oprócz dostatecznej fizycznej zdolności posiadać następujące warunki:

1. obywatelstwo austriackie;
2. dyplom doktora wszech nauk lekarskich, uprawniający do wykonywania praktyki lekarskiej;
3. nieskazitelny charakter;
4. znajomość języków krajowych;
5. praktykę najmniej dwuletnią w zawodzie lekarskim;
6. nieprzekraczalny wiek lat 40.

Między kandydatami mają pierwszeństwo ci, którzy wykazują się dwuletnią służbą w szpitalu powszechnym po uzyskaniu dyplomu lekarskiego względnie egzaminem fizykalnym.

Nominacji lekarza okręgowego dokona Wydział krajowy.

Posada w pierwszym roku będzie prowizoryczną, poczem nastąpić może stabilizacja.

Należycie udokumentowane podania należy wnieść do Wydziału powiatowego w Cieszanowie do 31. grudnia 1912.

Do okręgu sanitarnego należą w myśl reskryptu Wydziału krajowego z dnia 15. lipca 1909 LW. 70.925 gminy i obszary dworskie: Cieszanów, Cewków, Chotyłub, Dachnów Dzików stary, Dzików nowy, Freifeld, Gorajec, Lubliniec stary, Lubliniec nowy, Moszczanica, Niemstów, Nowesoło, Ułazów, Załuże i Żuków.

Sekretarz:
Kwitniowski.

Prezes:
Metella.

2—1.

Wydział krajowy.

LW. 172.405/912.

Ogłoszenie konkursu.

Wydział krajowy Królestwa Galicyi i Lodomeryi wraz z Wielkim Księstwem Krakowskim rozpisuje niniejszym konkurs na posadę sekundaryusza w szpitalu powszechnym w Tarnowie.

Kandydaci powinni najpóźniej do 20. grudnia 1912 wnieść podania do Wydziału krajowego z dołączeniem:

1. Metryki urodzenia dla udowodnienia nieprzekroczenia 40 roku życia;

3. dyplom doktora wszech nauk lekarskich, uzyskanego na jednej z wszechnic Monarchii austriackiej, upoważniającego do wykonywania praktyki lekarskiej.

Do posady tej jest przywiązane:

a) płaca o rocznych 1.200 K (tysiąc dwieście) koron;

b) pomieszkanie kawalerskie w budynku szpitalnym wraz z wiktem w naturze, unormowanym dla lekarzy w szpitalach krajowych oraz opałem i oświetleniem.

Obowiązek mieszkania w szpitalu jest bezwarunkowym, a wartość wiktury nie może być zamienioną na splate w gotówce.

Z Wydziału krajowego Królestwa Galicyi i Lodomeryi wraz z Wielkim Księstwem Krakowskim.

We Lwowie, dnia 20. listopada 1912.

Piotrowski.

L. 6093.

Konkurs.

Celem obsadzenia posady lekarza okręgowego z siedzibą w Nadbrzeziu w powiecie tarnobrzesckim rozpisuje się niniejszym konkurs stosownie do postanowień § 8. ustawy z 5. października 1906 Nr. 148 Dz. u. kr.

Okręg sanitarny w Nadbrzeziu obejmuje następujące gminy: Nadbrzezie, Zakrzekowice, Koćmierzów, Ostrówek, Trześń, Zalesie gorzyckie, Gorzyce, Wrzawy, Motycze poduchowne, Wielowieś i Sokolniki oraz obszary dworskie: Trześń, Wrzawy i Wielowieś.

Chcący uzyskać tę posadę mają wykazać prócz dostatecznego fizycznego uzdolnienia następujące warunki:

1. obywatelstwo austriackie;

TAPICER, DEKORATOR

poleca się P. T. Lekarzom do robót meblowych i dekoracyjnych i tapetowania w miejscu i na prowincji

KAZIMIERZ HAUSER

Lwów, ul. Romanowicza 1. 11 przedłużenie ul. Akademickiej.

2. dyplom doktora wszech nauk lekarskich, uprawniający do wykonywania praktyki lekarskiej;
3. nieskazitelny charakter;
4. znajomość języków krajowych;
5. przynajmniej dwuletnią praktykę w zawodzie lekarskim;
6. nieprzekraczalny wiek lat 40.

Między kandydatami mają pierwszeństwo ci, którzy wykażą się dwuletnią służbą w szpitalu powszechnym po uzyskaniu dyplomu doktorskiego, albo egzaminem fizykackim.

Posada powyższa nadana zostanie prowizorycznie na rok jeden, po upływie zaś tego czasu, na pisemną prośbę może być nadana stale.

Do posady przywiązana jest roczna płaca 1.200 kor. oraz dodatek gmin 300 koron, płatne z kasy Wydziału powiatowego w ratach miesięcznych z góry, a nadto ryczałt na podróże służbowe w kwocie 800 koron rocznie, przyznany przez Wydział krajowy płatny również w ratach miesięcznych.

W końcu zaznacza się, że do powyższej posady przywiązane jest prawo do emerytury po myśli ustawy z 12. maja 1909 Nr. 68. Dz. u. kr. i że lekarz okręgowy obowiązany będzie do utrzymywania apteki domowej, względnie do postarania się w drodze właściwej o odnośną koncesję.

Podania wnosić należy do Wydziału powiatowego najpóźniej do dnia 20. grudnia b. r.

Z Wydziału Rady powiatowej.

Tarnobrzeg, dnia 20. listopada 1912.

Sekretarz w r.

Prezes:
Horodyński.

1—1

Konkurs.

W myśl rozporządzenia Wydziału krajowego z 5. listopada 1912 L. 164.069 rozpisuje się konkurs na posadę lekarza okręgowego w Rudkach dla okręgu Rudki, który obejmuje gminy i obszary dworskie, należące do okręgu sądowego ruckiego.

Płaca roczna lekarza okręgowego w Rudkach wynosi 1.400 koron płatnych przez Wydział powiatowy oraz ryczałt na objazdy 600 koron płatny przez Wydział krajowy.

Posada ta nadana zostanie na razie prowizorycznie, po upływie zaś jednego roku nienagannej służby nastąpi stabilizacja z prawem do emerytury i zaopatrzenia wdowiego po myśli ustawy z dnia 1. maja 1909 Dz. u. kr. Nr. 68.

Siedzibą lekarza okręgowego są Rudki. Apteka, poczta i urząd telegraficzny w miejscu.

Ubiegający się o tę posadę winni wykazać się, że posiadają następujące warunki:

1. prawo obywatelstwa austriackiego;
2. dyplom doktora wszech nauk lekarskich, uprawniający do wykonywania praktyki lekarskiej;
3. nieskazitelny charakter;
4. znajomość języków krajowych;
5. nieprzekraczalny wiek 40 lat;
6. praktyka najmniej dwuletnia w zawodzie lekarskim.

Między kandydatami pierwszeństwo będą mieli ci, którzy wykażą się dwuletnią służbą przy szpitalu powszechnym po uzyskaniu dyplomu doktora lub egzaminem fizykackim.

Podania należy udokumentowane wnieść należy do Wydziału powiatowego w Rudkach po dzień 15. stycznia 1913.

Z Wydziału Rady powiatowej.

Rudki, dnia 28. listopada 1912.

Sekretarz:

Waskowski m. p.

3—1

Prezes:

Skarbek m. p.

Wydział powiatowy
L. 4418/12

Kałuż, dnia 14. listopada 1912.

Konkurs.

W myśl reskryptu Wydziału krajowego z dnia 22-go października 1912 L. W. 151121 rozpisuje się konkurs na posadę lekarza okręgowego dla okręgu Wojniłów, który obejmuje następujące miejscowości: 1. Babin, 2. Cwitowa, 3. Dołżka, 4. Dołha wojniłowska, 5. Dołpotów, 6. Dubowica, 7. Dąbrowa, 8. Humeń, 9. Łuka, 10. Moszkowce, 11. Medynia, 12. Niegowce, 13. Przewoziec, 14. Perekosy, 15. Seredne, 16. Siwka wojniłowska, 17. Słobódka, 18. Siółko, 19. Studzianka, 20. Tomaszowce, 21. Wojniłów. Razem o ludności 25.172.

Siedzibą lekarza jest Wojniłów. Apteka, poczta, urząd telegraficzny w miejscu.

Warunki:

- 1) obywatelstwo austriackie,
- 2) dyplom doktora medycyny, uprawniający do wykonywania praktyki lekarskiej.

3) nieskazitelny charakter

4) znajomość języków krajowych

5) nieprzekroczony wiek lat 40,

6) praktyka najmniej 2 letnia w zawodzie lekarskim.

Między kandydatami pierwszeństwo będą mieli ci, którzy wykażą się 2 letnią służbą przy szpitalu powszechnym po uzyskaniu dyplomu doktora lub egzaminem fizykackim.

Do powyższej posady przywiązana jest:

a) płaca roczna 1000 K.

b) ryczałt na objazdy 700 K. rocznie.

Stabilizacja daje prawo do emerytury w myśl ustawy z 12. maja 1909 Dz. u. kr. Nr. 68.

Podania należy udokumentowane wnieść należy do Wydziału powiat. w Kałużu po dzień 30 grudnia 1912.

Prezes:

2—2

L. 2963.

Konkurs.

W myśl rozporządzenia Wydziału krajowego z dnia 22-go października 1912. L. 130790 rozpisuje się konkurs na posadę lekarza okręgowego w Uluczu.

Płaca roczna lekarza okręgowego w Uluczu wynosi 1400 K. a ryczałt na objazdy 800 k. rocznie.

Z posadą tą jest połączone prawo do emerytury w granicach postanowień ustawy z dnia 12. maja 1909 Dz. u. kr. Nr. 68.

Do okręgu Ulucza należą następujące gminy i obszary dworskie: Ulucz, Hroszówka, Jabłonica ruska, Wołodz z Wołodzką, Poręby z Hutą i Jasionowem, Siedliska, Dąbrówka starzeńska, Dylągowa, Wara, Newistka, Obarzym, Krzemienka, Dydnia, Krzywe, Końskie, Witryłów i Temeszów.

Ubiegający się o powyższą posadę oprócz dowodu dostatecznej zdolności fizycznej i nieprzekraczalnych lat 40 wieku wykazać się mają że posiadają następujące warunki:

- 1) prawo obywatelstwa austriackiego,
- 2) dyplom doktora wszech nauk lekarskich uprawniający do wykonywania praktyki lekarskiej,
- 3) nieskazitelny charakter,
- 4) znajomość języków krajowych,
- 5) praktykę najmniej dwuletnią w zawodzie lekarskim.

Między kandydatami mają pierwszeństwo ci, którzy wykażą się dwuletnią służbą w szpitalu powszechnym po uzyskaniu dyplomu doktorskiego, lub egzaminem fizykackim.

Nadto lekarz okręgowy winien będzie utrzymywać aptekę domową względnie postarać się w drodze właściwej o odnośną koncesję.

Środek odżywczy i wzmacniający, zawierający żelazo i fosfor (Acidoalbumina).

ŻELAZO! FOSFOR: zwiększa znacznie ilość hemoglobiny i czerwonych ciałek krwi, pobudza łaknienie, podnosi ciężar ciała i wzmacnia nerwy.

PROSZEK FERSANOWY.

Tabletki czekoladowo-jodowo fersanowe dla dzieci

(w kartonach oryginalnych po 50 sztuk).

D. S. 2 razy dziennie po 2—4 kołaczyki.

TABLETKI FERSANOWE.

jodowo-fersanowe dla dorosłych.

(w kartonach oryginalnych po 50 i 100 sztuk).

D. S. 2 razy dzien. po 3—6 tabletek stosownie do wskazania

PANOM LEKARZOM

piśmiennictwo i próbki bezpłatnie. — Otrzymać można we wszystkich aptekach.

Tabletki bromowe-fersanowe **Fersan-Werk, Wien IX.**



Posada powyższa nadaną zostanie prowizorycznie na rok jeden, po upływie tego czasu na pisemną prośbę może być nadana stale.

Podania wnosić należy na ręce Wydziału powiatowego w Brzozowie do dnia 15. stycznia 1913.

Wydział Rady powiatowej
w Brzozowie, dnia 9. listopada 1912.

Prezes:
Urbański.

3—2

Konkurs

W myśl reskryptu Wydziału krajowego z dnia 29-go października 1912 L. 125.030 rozpisuje się konkurs na posadę lekarza okręgowego dla okręgu Radgoszcz, który obejmuje gminy i obszary dworskie:

1) Gruszów wielki, 2) Lipiny, 3) Luszowice, 4) Małec, 5) Nieczajna, 6) Radgoszcz, 7) Sniegorzów, 8) Smyków mały, 9) Smyków wielki, 10) Szarwark, 11) Zdzary z Kaczówką.

Siedzibą lekarza okręgowego jest Radgoszcz.

Warunki:

1. Obywatelstwo austriackie.
2. Dyplom doktora medycyny uprawniający do wykonywania praktyki lekarskiej.
3. Nieskazitelny charakter.
4. Znajomość języków krajowych.
5. Praktyka najmniej dwuletnia w zawodzie lekarskim.
6. Nieprzekraczalny wiek lat 40-ci.

Między kandydatami mają pierwszeństwo ci, którzy wykazą się służbą dwuletnią w szpitalu powszechnym po uzyskaniu dyplomu doktorskiego albo egzaminem fizykalnym.

Do posady powyższej przywiązana jest:

- a) płaca roczna 1400 K
- b) ryczałt na objazdy 700 K rocznie.

Stabilizacja po upływie roku daje prawo do emerytury w myśl ustawy z dnia 12/5 1909 dz. u. kr. Nr. 68.

Podania należy udokumentowane należy wnieść do Wydziału powiatowego w Dąbrowie w terminie do 20 grudnia 1912 r.

Z Wydziału Rady powiatowej w Dąbrowie 2—2
dnia 15. listopada 1912 r.

Prezes.

Sroczyński m. p.

Sekretarz:

Kretczewski m. p.

Wydział Rady powiatowej.
L. 3938/12.

Buczacz, dnia 1. listopada r. 1912.

Konkurs.

W myśl reskryptu Wydziału krajowego z dnia 8 10, 1912 LW. 132426, rozpisuje się konkurs na posadę lekarza okręgowego dla okręgu Uście zielone, który obejmuje następujące miejscowości: 1) Baranów, 2) Bobrownik, 3) Krasiejów, 4) Ładzkie, 5) Łazarówka, 6) Łuka, 7) Międzygórze, 8) Niskołyzy, 9) Trościaniec, 10) Uście zielone, 11) Zadarów. — Razem o ludności: 14.017

Siedzibą lekarza jest Uście zielone. — Apteka, poczta, urząd telegraficzny w miejscu. — Stacja kolei Korościatyn 15 klm. oddalona od Uścia zielonego.

Warunki:

- 1) obywatelstwo austriackie,
- 2) dyplom doktora medycyny, uprawniający do wykonywania praktyki lekarskiej,
- 3) nieskazitelny charakter,
- 4) znajomość języków krajowych,
- 5) nieprzekroczony wiek lat 40,
- 6) praktyka najmniej 2 letnia w zawodzie lekarskim.

Między kandydatami pierwszeństwo będą mieli ci, którzy wykazą się 2 letnią służbą przy szpitalu powszechnym po uzyskaniu dyplomu doktora, lub egzaminem fizykalnym.

Do powyższej posady przywiązana jest:

- a) płaca roczna 1200 K.,
- b) ryczałt na objazdy 600 K. rocznie.

Stabilizacja daje prawo do emerytury w myśl ust. z 12/5 1909 r. Dz. u. kr. Nr. 68.

Podania należy udokumentowane, wnosić należy do Wydziału powiatowego w Buczaczu po dzień 30/12. br.

Prezes:

Mar. Błażowski.

3—3

Epokowy wynalazek!!!

Ważne dla lekarzy — szpitali, pensyonatów, sanatoryjów, hoteli i pomieszczeń prywatnych.

Samoczynne odpylacze prochu. Dla obsługi ręcznej lub do popędu elektrycznego

przy zastosowaniu zwykłego kontaktu do lampki żarowej.

Jedynie higieniczne i najtańsze czyszczenie dywanów, materaców, mebli, firanek, dekoracji, bibliotek, książek, archiwów etct. uskutecznia jedna osoba jak najdokładniej ssącym, samoczynnym odpylaczem bez jakiegokolwiek natężenia.

Odpylacze działają jak maszynowe urządzenia do odpylania.

Aparaty te, jako najwyższy wyraz postępu techniki, w zastosowaniu są nadzwyczaj praktyczne, nieskombinowane, łatwe do obsługi i nigdy nie zawodzą.

Ceny aparatów bardzo przystępne.

Prospekty i oferty wysyła na żądanie franco i oplatnie

Czesław Hincinger

biuro techniczne, Lwów, Kraszewskiego 25.

Patentowane meble do spania

kompletne urządzenia salonów i biur, materye meblowe i tapety w wielkim wyborze na składzie u

Aleksandra Kurowskiego z Warszawy,
Lwów, Skarbkowska 5.

LYSOFORM

powszechnie używany
środek desinfekcyjny,

nieszkodliwy, bezwonny, pewnie działający, nie drażniący i tani.

Z wodą przekroploną tworzy jasne rozczynty, co zwłaszcza przy odkażaniu narzędzi jest ważnym, bo dobrze je widać w rozczyynie.

| | | | | |
|-----------------------|------------|------------|------------|-------------|
| Flaszki oryginalne po | 100 gramów | 250 gramów | 500 gramów | 1000 gramów |
| Wszędzie po cenie: | K. —80 | K. 1-60 | K. 2-80 | K. 4-60 |



PENSION „GROTTGER“

WE LWOWIE, ULICA GROTTGERA L. 6.

0110110

14 POKOI. MEBLE BIAŁE
LAKIEROWANE.

KUCHNIA POD DOZO-
REM LEKARSKIM.

PRZYMUJE

REKONWALESCENTÓW.

LEKARZ W MIEJSCU.

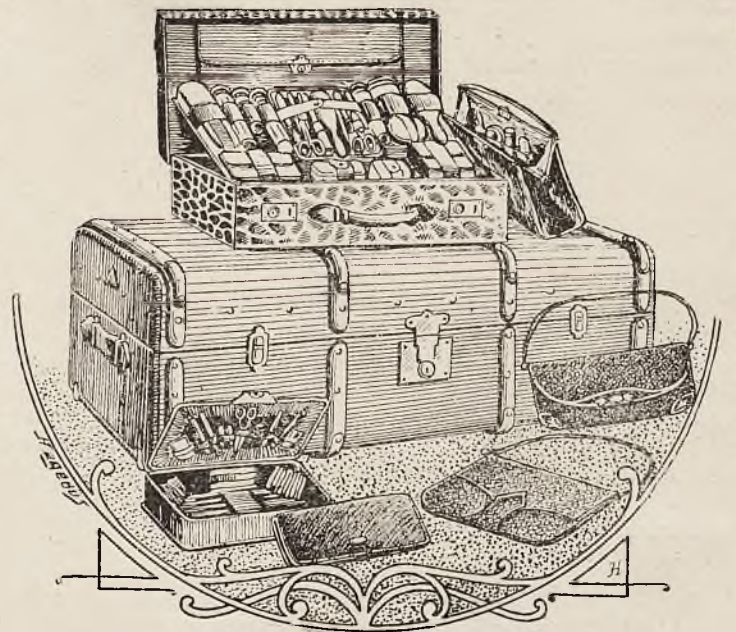

EUGENIUSZ SŁAWIK

Lwów, HOTEL GEORGE'A (od ul. Sienkiewicza)

poleca

po cenach najniższych wyroby skórzane,

biżuterię francuską

oraz wielki wybór przedmiotów nadających się na

upominki.

Pediatrzy wiedzą najlepiej, z jakimi nieprzyjemnościami połączone jest często odwiedzanie dzieci od piersi.

Od tych trosk mogą się lekarze uwolnić, jeżeli podczas odwiedzania dzieci od piersi stosują wyłącznie

PHOSPHATINE FALIERES

Z powodu znakomitego smaku łatwej strawności i obfitej zawartości składników odżywczych jest

Phosphatine Fallieres

niezbędną w praktyce pediatrycznej.

Cena pudełka, wystarczającego na 4 tygodnie, 3·80 kor.

Dostać można we wszystkich aptekach.

Fabrykanci: Chassaing & Cie, Paris, 6 Avenue Victoria.



Sanatorium

chorób wewnętrznych w ZAKŁADZIE WODOLECZNICZYM

„Kisielka“ Lwów, Kąpielna 8.

przyjmuje przez cały rok chorych, z wyjątkiem

chorób umysłowych i zakaźnych.

Telefon 932.

Telefon 932

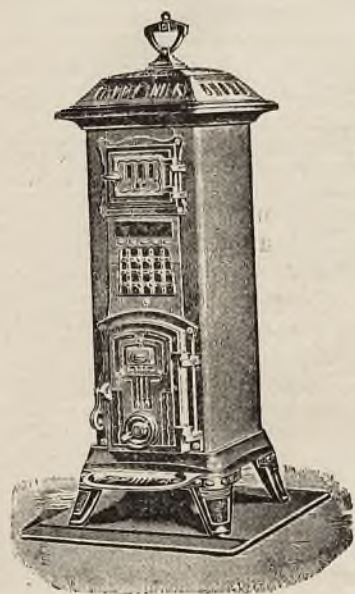

M. KIERSKI

PRZEDTEM

PIETRZYCKI

LWÓW, PASAŻ MIKOLASCHA

TELEFON 1854

HANDEL TOWARÓW ŻELAZNYCH, GALANTERYJNYCH NACZYŃ KUCHENNYCH, I ARTY-
-: KULÓW TECHNICZNYCH :-:

WIELKI WYBÓR WSZYSTKICH TOWARÓW ŻELAZNYCH,
— CENY, UMIARKOWANE. —

Zakład wodoleczniczy Dra Chramca w Zakopanem

otwarty rok cały. Umieszczenie dla 350 osób. Nowo wybudowany zakład jest urządzony z największym komfortem. Urządzenia lecznicze wzdłuż. — Ceny niepodwyższone. Pokój jednoosobowy z utrzymaniem od 10 koron wwyż. —

Nowe syntetycznie utworzone purgantia



mają według badań prof. dr. Blumenthala, dr. Bergmana dr. Marschalla, dr. Franka itd. *nieprzyjemne, a nawet często niebezpieczne działanie uboczne.* — Jakież więc środki czyszczące nadają się w praktyce lekarskiej i są stosowne do stałego, dłużej trwającego używania? Tylko te, które przyrządzono z materiałów roślinnych które działają pewnie, wydatnie i bez bólów.

Pil. aperientes Kleewein

są takim środkiem czyszczącym, a skład ich jest: Extr. Cascar. sagrad. rec. parat. Extr. Rhei chinens rec. par. aa 30, Podophyllini. Extr. Belladonae aa 0.50 Pulv. Cascar. sagr. quant. sat. ut fiant pil. Nr. 50 Obduc. c. Sach. alb. et fol. argen.

Cena 2 Kor. = 1.70 M.

1-2 pigulek, zażytych wieczór z wodą, sprowadzają po spokojnie przespanej nocy rano wydatny, bezbolesny stolec. Dlatego od 25 lat zapisują te pigułki przy opieszałości stolca i tegoż następstwach jako *niezawodny* środek czyszczący. Można zapisywać według powyższej formuły lub krócej jako



Pil. aperientes Kleewein.

Próbki dla Panów Lekarzy wysła bezpłatnie i franco „Adler-Apotheke“ S. E. Kleewein Krems bei Wien

„ZDROWIE”

Fabryka wód mineralnych
i napoi musujących

polecona i pod kontrolą Towarzystwa lekarskiego
pozostająca

wyrabia wszelkie wody sztuczne, stołowe
i lecznicze oraz napoje musujące najlep-
szej jakości.

LWÓW, BAJKI BOCZNA.

TELEFON Nr. 544.

FABRYKA PRZETWORÓW LECZNICZYCH Eugeniusza MATULI

w RADOMYŚLU WIELKIM poleca przetwory własne:

Kamphenol Prof. Dra Chlumskyego.

Znakomite Antisepticum:
przy róży, flegmonach,

ropniakach, czyrakach, przetokach gruczolnych i t. p. Cena flaszki Kor. 2.—.

Pilulae medic. Matula.

Pilulae natr. arsenic. comp. Każda pigułka zawiera: Natr. arsenic. 0.0005 Ferr. protokol. 0.05. Chinin hydr.-Calc. glycerin. phosphor. Extr. Colae spis. aa 0.03. Extr. nucis vom 0.005. Pulvis rhei q. s. Pigułki te są obdukowane cukrem. Cena za fiakon o 100 pig. Kor. 4.—. Wydaje się jedynie na przepis lekarski.

Ferrophosphat (Syr. ferr. mangan hypophosphor. comp.)

w działalności ide ntyczny z Syr. Fellowa, Dra Eggera itp.

Nieoceniony jako tonicum w przypadkach niedokrewności, w cierpieniach narządu nerwowego, krzywicy, neurastenii, itp. Zawiera: żelazo, mangan, wapień, potas, chininę, fosfor, strychninę, kwas i sole hypofosforowe rozpuszczone w syropie. Skład chemiczny podany na każdej flaszce. Ferrophosphat MATULI wydaje się jedynie w aptekach na przepis lekarski. Cena za fiakon Kor. 2.—. Sposób użycia: 2-3 razy dziennie łyżeczkę od kawy w 1/4 szklanki wody. Do nabycia we wszystkich aptekach.

Sapomenthol. (Maść Sapomentholowa).

Zawiera ciała lotne jak: olejki eteryczne, kamforę, amoniak, alkohol, mentol, itp., które przetrawiane na gorąco w maszynach parowych z mydłem, dają jednolitą masę, łatwo dokładnie wetrzeć się dającą. W użyciu przyjemny, o miłej woni. **Działa znakomicie w bólach reumatycznych różnych postaci**, specjalnie w reumatyzmie mięśniowym, lumbago, ischias, nerwobólach itp. W działaniu szybki i często pewny nawet w wypadkach, gdy inne leki skutku nie wywierały. Skuteczność Sapomentholu stwierdzają liczne poświadczenia lekarskie, jakoteż badania, czynione na klinice wiedeńskiej na oddziale III. Sposób użycia: Odpowiednie części ciała naciera się silnie, poczem owija takowe watą lub flanelą. Do nabycia we wszystkich aptekach, po cenie za mały stoik Kor. 1.60, za duży Kor. 6.—. Tylko w oryginalnych stoikach.

Preparata powyższe są do nabycia we wszystkich aptekach. Skład główny w aptece WP. Piotra Mikoiascha.

Uprasza się celem otrzymania wyrobu właściwego, przepisując używać zawsze formułki: **oryginal. Matula.** Nazwy, marka ochronna i opakowanie prawnie zastrzeżone. Broszury i próbki dla Panów Lekarzy gratis i franco przesyła Laboratoryum i Fabryka przetworów farmaceutycznych **EUGENIUSZA MATULI w Radomyślu Wielkim.**

KEFIR dostawia
do mieszkań

MLECZARNIA PRZEWORSKA
we Lwowie
ulica Polna l. 25. — Telefon Nr. 835.

Krajowe Wody Mineralne
i przetwory zdrojowe ze zdrojów:

Burkutu
Iwonicza
Krościenka
Krynicy
Morszyna



Rabki
Rymanowa
Szcawnicy
Wysowej
Żegiestowa

zastępują wszystkie wody obce.

Do nabycia po cenach najtańszych w każdej ilości
w Składnicy wód kraj. Związku zdrojowisk i uzdro-
wisk we Lwowie, ul. Romanowicza 9. parter.
Telefon Nr. 895.

Rozsyłka wód z c. k. Zakładu zdrojowego w Krynicy.

Główne zastępstwo sprzedaży wód Szcawnicy.

K. ZIELIŃSKI OPTYK I MECHANIK

Kraków, Rynek gł., A-B, l. 39.

poleca Wnym Panom P. T. Okulistom swoją, pierwszą na Galicyę,
szlifiernię szkieł optycznych,

urządzoną podług systemu metrycznego z popędem motorowym. Jako spe-
cjalność szlifuje wszelkie soczewki kombinowane z szkła białego, dym-
nego i niebieskiego. Zarazem poleca swój magazyn obficie zaopatrzonej we
wszelkiego rodzaju wyroby optyczne, aparaty elektryczne lekarskie i t. p.
Utrzymuje w znacznym wyborze sztuczne oczy ludzkie.

Syr. Hypophosph.
Comp. Dr. Egger

Od dziesiątek lat w najszerzych ko-
łach lekarskich uznane i
szerokie zastosowanie mające Roborans i Tonicum, działające
zawsze pewnie przy anemii, neurastenii, braku apetytu itd.

Fłaszka oryg. 330 gm. = 2.40 kor., flaszka oryg. 660 gm. = 4.80 kor.

Inj. Natri Kakodyl.

Dr. Egger

Preparat arsenowy do
wstrzykiwań podskórnych.
Przy typowym działaniu
arsenu jest nietrującym
nawet w wysokich daw-
kach nieszkodliwym i zupełnie jałowym. Także przez dłuższy
czas można go stosować bez szkodliwego działania ubocznego.

20 ampułek 4.50 kor. 12 ampułek 3.— kor.

Dr. LEO EGGER & J. EGGER, Budapest VI. Révay-ut. 12.

Michał Płoński Lwów, pl. Kapitulny 3.

(były długoletni współpracownik firmy I. Drexler i Synowie)

poleca najtaniej: Stołową bieliznę, Chusteczki, Ręczniki, Ściereczki
Bieliznę damską, męską i dziecięcą, Szyfony, Pończochy, Skar-
petki, Bieliznę na pościel, Kołdry, Materace, Poduszki, Sienniki, Koce
wełniane i bawełniane, Kapy pikowe i trykotowe, Dreluchy na li-
beryę, Płócienna kolorowe, Nankiny na wyspy, Matery jedwabne,
wełniane i bawełniane na pokrycie kołder itp. artykuły. Przyjmuje
kołdry i materace do przerabiania. — Cenniki i próbki na żądanie



Maszyny na raty

wszystkich systemów oraz
pożycznicze poleca

A. MALIMON

LWÓW, UL. WAŁOWA L. 9.

Nauka szycia, haftu i pończoszni-
ctwa bezpłatnie. Nabywcom maszyn
pożyczniczych gwarantuje roboty.
Warsztat reparacyjny we własnym
zarządzie. Cenniki darmo opłatnie.

JODTRANOL (Matula)

Likier jod- peptonowy składu 0.60% jodu, dobrego i przy-
żelazisto Fe, 0.10 Mn i 0.03% jemnego smaku,
w działaniu w zupełności ran. (Ol. Jecoris).
zastępuje

Sposób użycia: jak Liq. Mangano ferri peptonati. Cena 2 K 60 h.

Polecane przez Światne Towarzystwo lekarskie krakowskie.

Z pomiędzy dziś znanych przetworów żelazistych
jest najłatwiej strawnym i nie psującym zęby środkiem

Liquor mangano ferri peptonati

składu 0.60% Fe i 0.10 Mn wyrobu

aptekarza D. MATULI w Podgórzu (Kraków).

Polecany jako środek lekko strawny, pobudzający apetyt w blednicy, niedo-
krwistości, zimnicy, w żołądkach, kobiecych i nerwowych cierpieniach.

Sposób użycia: Dzieciom od lat 12 daje się 2 razy dziennie po łyżeczce od kawy
z mlekiem; osoby dorosłe używają 2—3 razy dziennie po łyżce stołowej

Na składzie w każdej większej aptece. Cena 2 Korony 40 halerczy.

Dwie flaszki posyłam franco.

Specyjalną metodą odwaniania tranu sprządzony jest

Tran Jodowo-Żelazisty Aromatyczny

z prawnie zarejestrowaną marką ochronną **JECOFERROL**

Główny skład w aptece pod ZŁOTĄ KORONĄ
chemika Dra FRANZOSA W TARNOPOLU, UL. RUSKA.

Tran ten, zawierający 0.25% jodku żelaza, przewyższa pod wzglę-
den nadzwyczajnie przyjemnego smaku i zapachu wszelkie zagrani-
czne wyroby znacznie droższe. Używa się ze znakomitym skutkiem
w skrofulozie, anemii i innych podobnych przypadłościach. Do ka-
żdej flaszki dodany jest pakiet znakomitych cukierków miętowych.

Cena oryginalnej flaszki pojemności 500 gr. koron 2.50.

Przepisuje się „Jecoferrol“, Dr. Francos lag. orig.

Jecoferrol polecany został przez Towarzystwo przemysłowo-le-
karskie w Krakowie, ponadto odznaczony na wystawach higieni-
cznych w Paryżu i Wiedniu 1906 i we Lwowie 1907 wielkim złotym
medalem, krzyżem honorowym i srebrnymi medalami postępu.

Do nabycia we Lwowie w aptekach: Hay'a, Łazowskiego, Mikolascha, Dra
Piepe: -Poratynskiego, Dra Wiewiórskiego. W Krakowie w aptecce Wiszni-
wskiego.

Z polecenia Towarzystwa ginekologicznego lwowskiego
wyrabiam następujące opatrunki (P) położnicze, sterylizowane

GAZE odtłuszczoną - - -
jodofanową 10%
jodoformową 10%
wioformową 10% **P**

w pudełkach, zawierających 5 metrów gazy. — WATĘ BRUNSA
„VIS“ w płatkach P, w kartonach po 100 i 250 gr. Na każdym pu-
dełku jest umieszczona moja firma i litera P, toteż proszę tylko takie
przyjmować jako wyrób krajowy. — Polecam również PASTYLKI
SUBLIMATOWE prof. Obalińskiego. Plastry smarowane z marką
„Vis“. — GAZE JODOFORMOWĄ Dra Bylickiego w formie opaski
i OPASKI OPARZELINOWE prof. Trzebickiego i wszystkie inne
używane opatrunki.

M. L. DOBROWOLSKI

Mag. farmacyi, właściciel fabryki opatrunków chirurgicznych „Vis“

W PODGÓRZU.

Wina Lecznice

przez pierwszorzędną powagę lekarskie zalecane

u firmy

DIDOLIĆ I PRPIĆ

Lwów, tylko ul. Czarnieckiego l. 3.

:: Próbki i cenniki wysyłamy na żądanie bezpłatnie. ::

Fabryka chemiczna „Laokoon” Lwów

JODOCON

PEPTONUM JODATUM.

Preparat jodowy — chemiczne połączenie Jodu z peptonem (peptonum e carne). Połączenie to nie rozszczepia się w przewodzie pokarmowym — ale zostaje jako takie przez organizm wessane. Rozszczepianie następuje dopiero w tkankach, wskutek czego nie powoduje zaburzeń w narządzie trawienia. Zastosowanie wskazane w wypadkach, gdzie organizm dłuższy czas pod działaniem Jodu zostawać powinien. — Jodocon wprowadzamy w handel w tabletkach, zawierających 0·05 jodu, posiadającego własności lecznicze 0·2 jodku potasowego.

Rurka z 20 tabletkami 3 kor.



Wyrabia i poleca:

płyny wyjąłowane do wstrzykiwań podskórnych — do każdego pudełka dołączamy pilniczek.

Dra Wewiórskiego *Alkarsodylum purum* — pudełka niebieskie — każda ampulka zawiera 0·05 Natr. kakodylicum.

Neo-Alkarsodylum — pudełko różowe, każda ampulka zawiera 0·05 Natr. metyloarsenic.

Dra Wewiórskiego *Alkarsodylum ferrat.* — po 0·05 Ferrum kakodylic.

Dra Wewiórskiego *Alkarsodyl. modific.* po 0·05 Atoxyl.

Dra Wewiórskiego *Chinin. kakodylic.* — łączy własności chininy i arseniku.

Ostrzegając przed naśladownictwami, polecamy wyraźnie ordynować:

Alkarsodylum Laokoon.

--- APTEKA ---

i Laboratorium chemiczno-farmaceutyczne

SZYMONA HAYA

c. i k. dostawcy nadwornego we Lwowie - - -

wyrabia i poleca swoje wyjąłowane płyny do wstrzykiwań podskórnych w zatopionych rurkach (ampoules). — Do każdego pudełka dołączam pilniczek.

Aether depur. c. camph. 0·10

Arsacetin 0·10

Camphor 0·10 c. Ol. amygd.

Cocain hydrochl. Merck 0·01. 0·02

Coffein. natr. benzoic. 0·10

Coffein. natr. salicytic 0·20



Ergotin Bombellon 0·50—1·00

Morphium mur. Merck 0·01—0·02

Natr. kakodylic. 0·05

Natr. methylarsen 0·05

Novocain 0·02 Adrenalin qtt I

Strychnin nitr. 0·001.

Wszelkie inne kombinacje wykonuję na zamówienie w najkrótszym czasie.

Uprasza się, celem otrzymania wyrobu właściwego, przepisując, używać zawsze formułki: ORIGINAL „HAY”

Stanisław Stępkowicz

Lwów, Sobieskiego 9
Pierwszorzędny Magazyn futer
i Pracownia kuśnierska poleca

Futra

damskie, męskie, i podóine oraz boa czapki i zarękawki w kolosalnym wyborze, po bardzo niskich cenach.

MATTONIEGO GIESSHÜBLER

naturalna szczawa alkaliczna
jako źródło lecznicze od lat
setek uznana we wszelkiego
rodzaju niezżytach przewodów
oddechowych i narządów tra-
wienia, w gościcu, katarze żo-
łądka i pęcherza. Nieocenio-
na dla dzieci, rekonwalescent-
ów i podczas brzemienności.

Henryk Mattoni

KARLSBAD — FRANCENSBAD
WIEN — — BUDAPESZT



SANATORYUM Dr. K. DŁUSKIEGO

w Zakopanem

dla chorych piersiowych

otwarte przez cały rok.

Piękny widok na TATRY. Wystawa pokoi południo-
wa. — Centralne ogrzewanie, elektryczne oświetlenie,
wodociąg gorącej i zimnej wody na wszystkich piętrach,
winda elektryczna, kamera dezynfekcyjna, pokoje izo-
lacyjne dla chorób zakaźnych, odkażanie naczyń,
pracownia Röntgena.

Czytelnia, sala teatralna, kaplica, telefon
telegraf, poczta i konie w Zakładzie.

Ceny bardzo umiarkowane, od 11 koron
za mieszkanie, utrzymanie i kurację.

Rządowo  uprawniona

Fabryka wód mineralnych
sztucznych i specjalnych leczniczych
pod firmą

K. RZĄCA i CHMURSKI

w Krakowie, ul. św. Gertrudy 4.

wyrabia pod kontrolą Komisji Przemysłowej Tow.
Lek. Krak. polecane przez toż Towarzystwo

Wody mineralne

odpowiadające składem chemicznym wodom: Blin-
skiej, Giesshüblerskiej, Selterskiej, Vichy, Marienbadz-
kiej Homburg, Kissingen, tudzież

specjalnie lecznicze

jak: litową, bromową, jodową, żelazistą, kwaśną
oraz normalne wody mineralne z przepisu Prof. Ja-
worskiego.

Sprzedaż cząstkowa w aptekach i drogueryach
Cenniki na żądanie franko.

GUSTAW SZANCER

aptekarz w Przemysłu poleca:

Syrupus kalii sulfoguaiacoli codeinatus

Zawiera w 100 częściach 10 procent kalii sulfoguaiacoli i 0-20%
Codeini muriat: Merck.

Zastępuje w zupełności wyroby obco krajowe, jak:
Sirolin, Sorisin i tym podobne.

Każda flaszka Syropu zaopatrzona dziesięcioma markami halerzo-
wemi Towarzystwa Samopomocy Lekarzy w Krakowie.

Dotychczas zużyto na fundusz dla wdów i sierót po leka-
rzach 290.000 znaczków za kwotę 2.900 koron.

Cena flaszki 2 korony.

5% na dochód funduszu dla wdów i sierót po lekarzach.



Apteka pod złotą gwiazdą

Piotra Mikolascha

we Lwowie

wyrabia:

Syrup sulfogwajakolowy

i Syrup sulfogwajakolowy z kolą

Syrup Sulfogwajakolowy kosztuje K 2.00

„ z Kolą „ „ 2.50

Wydaje się tylko na przepis lekarski.

Poleca ustalonej stawy **wina lecznicze** przez dra Karola Mi-
kolascha pierwsze w Austrii w roku 1870 wprowadzone.
**Wino Chinowe, Chinowo-żelaziste, Kaskarowe, Condurango, Borówkowe, Rum-
barbarowe, Pepsynowe, Cola, Peptonowe, Malaga, Tokaj stary, Cognac najlep-
szy.** Zaopatrzone atestami pierwszorzędných powag lekarskich i naukowych.
Główny skład wszystkich specyfików krajowych i zagranicznych.

Ważne dla Pp. Lekarzy!

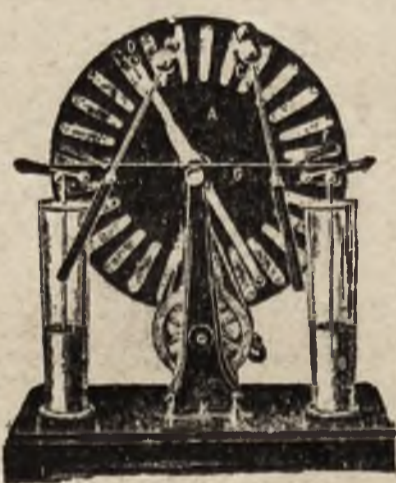

Buduje maszyny influencyjne
oraz posiada gotowe na składzie,
wykonuje budowy induktorów,
aparatur do elektryzowania,
modeli i wynalazków.

Naprawy i odnawianie mikro-
skopów, wszelkich aparatów
naukowych, fotograficznych, opt-
ycznych i instrumentów oraz
przyrządów lekarskich, urządza
czwönki elektryczne i telefony.

Wykonuje punktualnie i tanio

Zakład precyzyjno-mechaniczny

RUDOLFA CHRISTA

LWÓW — ASNYKA 10 — LWÓW.

SEMMERING SANATORIUM

Rad. ces. Dra Vécsei

2 godziny od Wiednia. 900 m. nad
p. m. Dla chorych na cierpienia ner-
wów i przemiany materii, szczególnie
dla chorych na cukrzycę.

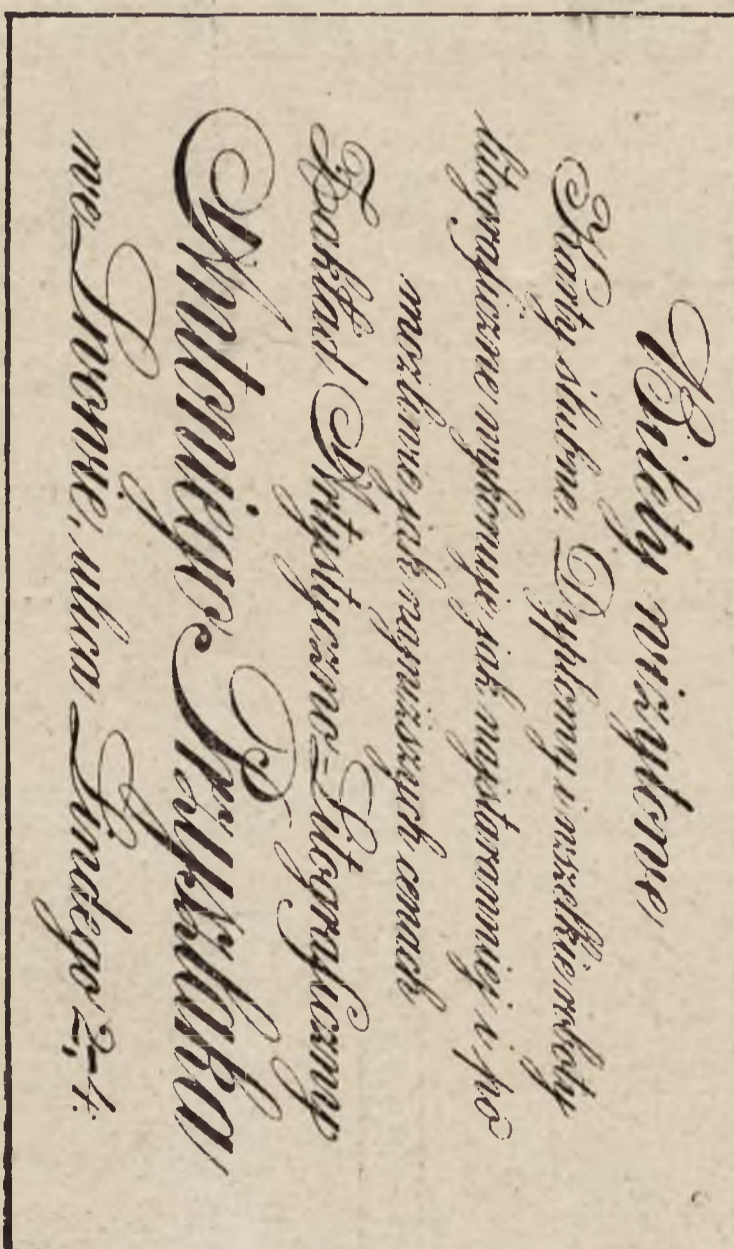

SANATORYUM

DLA CHORYCH

PSYCHONERWOWYCH

LWÓW, „NAD ŻELAZNĄ WODĄ“.

Przyjmuje się chorych, dotkniętych wszelkimi posta-
ciami chorób umysłowych, tudzież psychonerwicami
padaczkowemi, hysterycznymi i choreatycznymi, jak ró-
wnież alkoholistów i morfinistów. — Zbudowane i urzą-
dzone na wzór sanatoryów zagranicznych, daje sposo-
bność stosowania wszelkich najnowszych środków i spo-
sobów leczniczych, a szczególnie kąpiei przydłużnych
(Dauerbäder). — Postępowanie z chorymi z powodu
ograniczonej liczby ściśle indywidualizujące. — Opieka
domowa. Obfitość rozrywek. — Staranie o odpowiednie
zajęcie dla chorych. — Możliwie największa swoboda.

Cena 10 K za dobę i więcej. Blizsze
szczegóły na żądanie.

DR. JAN SWIĄTROWSKI, kierujący lekarz.

Niniejszem mam zaszczyt zawiadomić Panów Lekarzy, że już otworzyłem

APTEKĘ przy ul. **Hetmańskiej**
(Hotel Victoria).

ANTONI GROBLEWSKI.