

# WIADOMOŚCI PORTU GDYŃSKIEGO

ROK III

PAŹDZIERNIK 1933

ZESZ. 10



## Życiorys dyr. Departamentu Morskiego w Min. Przem. i Handlu p. L. Możdżeńskiego

W dniu 2 października br. objął kierownictwo Departamentu Morskiego w Ministerstwie Przemysłu i Handlu p. Leonard Możdżeński, b. wicedyrektor-prokurent Zakładów Amunicyjnych „Pocisk” S. A.

P. Leonard Możdżeński, urodzony 6 listopada 1892 r. w Warszawie, po ukończeniu 8-klasowego prywatnego polskiego gimnazjum filologicznego p. Chrzanowskiego w Warszawie, studjuje na wydziale budowy maszyn politechniki w Charlottenburgu.

Powołany do wojska rosyjskiego, po wybuchu wojny, przechodzi kurs Michajłowskiej Szkoły Oficerskiej Artylerji w Petersburgu. Zostaje mianowany przez rosyjskie ministerjum wojny członkiem specjalnej komisji artyleryjskiej we Francji — od sierpnia 1916 do kwietnia 1918 r. pełni funkcje szefa wydziału artylerji w tej komisji.

Następnie pracuje we francuskim ministerjum uzbrojenia na stanowisku szefa wydziału technicznego i badań aerodynamicznych t. zw. „Mission C. H. L.” w Section Technique d'Artillerie.

Od kwietnia 1919 r. pracuje w Polskiej Misji Zakupów w Paryżu, pełniąc funkcje zastępcy kierownika, a od kwietnia 1920 r. kierownika wydziału artylerji tejże Misji. W 1924 r. odwołany do swego oddziału macierzystego, uzyskuje stopień kapitana artylerji konnej.

Po przejściu w stan nieczynny obejmuje stanowisko kierownika działu produkcyjnego, a następnie działu sprzedaży w Zakładach Amunicyjnych „Pocisk” S. A., przyczem w grudniu 1924 r. na własną prośbę przechodzi do rezerwy w stopniu kapitana rezerwy artylerji konnej. W listopadzie 1927 r. zostaje wicedyrektorem i prokurentem Zakładów Amunicyjnych „Pocisk” S. A., poświęcając się specjalnie sprawom eksportowym i organizacyjno-administracyjnym. Z tego stanowiska przechodzi do Ministerstwa Przemysłu i Handlu.

Posiada odznaczenia: Krzyż Kawalerski „Polonia Restituta” za zasługi na polu organizacji wojska, oraz Krzyż Kawalerski Legji Honorowej Francuskiej za prace wynalazcze w dziedzinie amunicji.

POLSKA AGENCJA TELEGRAFICZNA (P. A. T.)  
G D Y Ń I A



# „KOM-DRO-BIT“

## Polskie Towarzystwo Budowy Dróg

Sp. z o. o. w Katowicach

Katowice II., ul. Florjana 5  
tel. 11-66

„Kom - Dro - Bit“  
prowadzi rozbudowę  
dróg i ulic.

„Kom - Dro - Bit“ udziela  
miastom kredytu.



### Regularna komunikacja okrętowa

Ekspedujemy następujące statki  
z Gdyni i Gdańska do portów:

#### Wschod. Norwegii: Oslo

oraz inne wschodnio-norwe-  
skie porty:

par. „AKERSHUS“ również bez-  
pośrednio do Drammen ła-  
duje w Gdyni 27/10, w Gdań-  
sku 26/10

par. „BIRI“ również bezpo-  
średnio do Skien ładuje w  
Gdyni 3/11, w Gdańsku 2/11

par. „AKERSHUS“ ładuje w  
Gdyni 18/11, w Gdańsku 17/11

#### Zachodn. Norwegii:

##### Stavanger - Bergen - Trondheim

oraz inne zachodn.-norweskie  
porty:

par. „URSA“ ładuje w Gdyni  
4/11, w Gdańsku 3/11

par. „JAEDEREN“ ładuje w  
Gdyni 18/11, w Gdańsku 17/11

Towary na konosament prze-  
ściowy do wszystkich północ-  
no-norweskich portów, Petsamo  
(Finlandja), Islandji i wysp  
Färo.

#### Wschodn. Szwecji:

##### Stockholm

M/S „KERSTIN“ ładuje w Gdań-  
sku 30/10

#### Zachodn. Szwecji:

par. „IWAN“ do Malmö, Halm-  
stad, Gothenburg ładuje w  
Gdyni 31/11, w Gdańsku 1-3/11

#### Połudn. Szwecji:

##### Karlskrona - Kalmar

par. „BORGHOLM“ ładuje w  
Gdyni 2/11.

#### Malmö:

par. „BORGHOLM“ ładuje w  
Gdyni 2/11

#### Północnej i Południo- wej Hiszpanii, Portu- galii i Maroka:

##### Pasajes - Bilbao - Opor- to - Lizbona - Sevilla - Gibraltar - Casablanca

oraz inne północno- i południo-  
wo-hiszpańskie i marokańskie  
porty:

par. „LISBOA“ ładuje w Gdyni  
10-15/11, w Gdańsku 10-15/11

#### Zachodn. MORZE Śródziemne:

##### Malaga - Cartagena - Alicante - Tarragona - Barcelona - Marsylja - Genua - Livorno - Neapel - Catania - Messina - Palermo:

par. „INDUSTRIA“ ładuje w  
Gdyni 30/10, w Gdańsku 30/10

#### Lewantu:

##### Algier - Egipt - Palesty- na - Syryja - Grecja

oraz do portów tureckich i Mo-  
rza Czarnego:

M/S „VIKINGLAND“ do: Algier,  
Aleksandria, Jaffa, Beyrouth,  
Pireus, Istanbul ładuje w  
Gdyni 25/10, w Gdańsku 26/10

M/S „HEMLAND“ do: Aleksan-  
dria, Jaffa, Beyrouth, Pireus,  
Istanbul ładuje w Gdyni  
6/11, w Gdańsku 7/11

M/S „NORDLAND“ do: Ale-  
ksandria, Jaffa, Beyrouth, Pi-  
reus, Istanbul ładuje w Gdy-  
ni 18/11, w Gdańsku 20/11

M/S „GOTLAND“ do: Ale-  
ksandria, Jaffa, Beyrouth,  
Pireus, Istanbul ładuje w  
Gdyni 24/11, w Gdańsku 25/11

M/S „ERLAND“ do Aleksan-  
dria, Jaffa, Hafa, Beyrouth,  
Pireus, Istanbul ładuje w  
Gdyni 5/12, w Gdańsku 6/12

Konosamenty przejściowe do  
innych portów lewantyńskich

#### Połudn. Ameryki:

##### Rio de Janeiro, Santos i Buenos Aires

ewent. również do Montevideo

par. „BORE“ IX ładuje w Gdań-  
sku 2/11

par. „NAVIGATOR“ ładuje w  
Gdańsku ca. 10-15/11.

Pozatem przyjmuje się do prze-  
wozu towaru na konosament  
przejściowy do

##### Irlandji, Kanady, U.S.A., Meksyku, Zachodniej Afryki, Połudn. Afryki, Golfu Perskiego, Indji, Wschodniej Azji i Au- stralji.

O zgłoszenia ładunków upraszają i informacji udzielają agenci.  
Zastrzega się zmiany!

**BERGENSKE**  
BALTIC TRANSPORTS Ltd.

Sp. z o. o.

GDYNIA, Portowa, Telefon 2911  
GDAŃSK, Hundegasse 89, Tel. 225-41



# WIADOMOŚCI PORTU GDYŃSKIEGO

REDAKCJA I ADMINISTRACJA: ULICA ŚWIĘTOJAŃSKA, DOM P. A. M., TEL. 1720

KONTO BANKOWE: KOMUNALNA KASA OSZCZĘDNOŚCI M. GDYNI NR. 3053

PRENUMERATA ROCZNA ZŁ. 15.00 - - - - - POJEDYŃCZY ZESZYT ZŁ. 1.50

## PREZYDJUM ZJAZDU

Działaczy gospodarczych i społecznych  
wojew. Pomorskiego zorganizowanego  
w d. 1-go października 1933 r. w Gdyni



Od lewej strony: prez. P. Jakubowski, senator ks. A. Szulc, przewodniczący Zjazdu, Prezes Rady Wojew. B. B. W. R. mjr. M. Paluch, konsul Szwedzki w Gdyni N. Korzón, senator J. Iwanowski



## OD REDAKCJI:

W dn. 1. października br. odbył się w Gdyni Zjazd Działaczy gospodarczych i społecznych B. B. W. R. na Pomorzu.

Zjazd ten poruszył szereg bardzo ważnych i aktualnych spraw, dotyczących dalszego rozwoju

przemysłowo-gospodarczych miasta i portu Gdyni, oraz zaplecza.

Ze względu na ważność tych zagadnień, Redakcja „Wiadomości Portu Gdynińskiego” niniejszy numer poświęca tej sprawie.

# Potrzeby Gdyni i zaplecza

Inż. JERZY IWANOWSKI

Senator

Głębokie przywiązanie do narodowości i religii ludności pomorskiej, sprawiło, iż Polska przez przyłączenie Pomorza uzyskała skrawek wybrzeża morskiego, a Pomorze odzyskało swój olbrzymi, naturalny obszar ciężenia.

Uwolnienie Pomorza z pod zaboru i wcielenie go do organizmu gospodarczego Rzplitej, stworzyło dodatnie warunki rozwoju przemysłu pomorskiego, czego dowodem jest rozwój dawniej istniejących i powstanie nowych placówek przemysłowych.

Stworzenie warunków handlowych i finansowych dla polskiego przemysłu pomorskiego, któreby pozwoliły skutecznie walczyć z subsydjowanym przemysłem niemieckim i uprzywilejowanym pod względem obciążeń przemysłem gdańskim, winno stać się jednym z wytycznych problemów programu gospodarczego rozwoju Pomorza.

Brak należycie rozwiniętej sieci banków spółdzielczych i prywatnych, przystosowanych do miejscowych warunków pracy, odbija się dotkliwie na rozwoju życia gospodarczego. Uprzystępnienie kredytu przez powstanie odpowiednich instytucji finansowych należałoby uważać za wszechmiar wskazane.

Rozwój na Pomorzu przemysłu przetwórczego, który dałby zatrudnienie licznej rzeszy pracowników fizycznych i umysłowych, jest najlepszą gwarancją obrony tej dzielnicy przed jakimikolwiek zakusami i jej organicznego związku z gospodarką ogólnonarodową. Rozwój przemysłu, opartego na surowcach, bądź miejscowych, bądź przywożonych

drogą morską, lub też wytwarzającego produkty, przeznaczone na eksport, jest w szczególności wskazany dla Pomorza.

Polityka celna i taryfowa powinna uwzględnić w szerokich granicach położenie geograficzne i właściwości gospodarcze Pomorza i zawierać w sobie czynniki, sprzyjające szybkiemu rozwojowi tej dzielnicy.

Pomorze, jako dzielnica predystynowana do rozwoju handlu i przemysłu eksportowego, zainteresowana jest w realizacji środków, mających na celu wzmoczenie i usprawnienie wywozu artykułów przemysłu przetwórczego i rolnego. Z pomiędzy tych środków na pierwsze miejsce wysuwają się następujące:

a) Organizacja przemysłu eksportowego i stworzenie społecznych funduszy eksportowych.

b) Wydatne zmniejszenie kosztów produkcji towarów eksportowych przez obniżenie cen surowców i półfabrykatów do poziomu cen światowych, czy to stosując do surowców i półfabrykatów krajowych ceny eksportowe, czy też nabywając je zagranicą w drodze obrotu uszlachetniającego.

c) Rozbudowa kredytów eksportowych (ubezpieczenia kredytów, kredyty na produkcję, skup, uprzywilejowanie kredytów eksportowych itd.).

Przystosowanie pomorskiej sieci dróg żelaznych, wodnych i bitych do obecnej struktury gospodarczej państwa, jak również uregulowanie Wisły i jej dopływów, wysuwa się na czoło programu inwestycyj publicznych, koniecznych dla podniesienia dobrobytu Pomorza i Gdyni.

Mgr. Józef Kawczyński

Prezes Rady Grodzkiej B. B. W. R.  
w Gdyni

Mając na celu pobudzenie inicjatywy społecznej do pracy nad zaktualizowaniem życia gospodarczego Pomorza, pragnę na wstępie stwierdzić, że Gdynia wysuwa się w realizowaniu tej słusznej zasady na czoło wszystkich środków gospodarczych.

Jeżeli dziś oglądamy port gdyński, widzimy w nim urządzenia o milionowych wartościach, które wniósł do portu kapitał prywatny. Jako przykład niech posłużą inwestycje, dokonane przez polski przemysł węglowy, duże zakłady przemysłowe, przedsiębiorstwa spedycyjne, maklerskie, handlu hurtowego i t. d.

Dzięki nim osiągnął port gdyński ten stopień rozwoju, który stawia go już obecnie w rzędzie najpoważniejszych portów Bałtyku. Statystyka wykazuje, że obroty portu w roku ubiegłym wynosiły 5.200.000 ton towarów, a tegoroczne sprawozdania miesięczne zapowiadają znaczne dalsze zwiększenie obrotów w roku bieżącym. Oprócz zwiększonego tonażu, wykazuje port gdyński, w obsłudze naszego handlu zagranicznego, coraz to większą różnorodność towarów. Zyskuje on opinię portu dobrze pracującego, tak, iż ościennie państwa, jak Czechosłowacja, Węgry, Rumunia i państwa bałtyckie żywo interesują się współpracą z Gdynią. Port ten zaczyna wobec tych państw odgrywać stopniowo rolę portu tranzytowego, dzięki czemu



rozszerza się jego naturalne zaplecze i zwiększa się jego zasięg. Stwierdzić można, iż port gdyński jest wymownym dowodem, że w społeczeństwie naszym ukryte są wielkie siły twórcze, które dają wspaniałe wyniki, podnosząc temsamem powagę naszego Państwa i stwarzając dla niego, obok istniejącej już samodzielności politycznej, samodzielność gospodarczą, będącą nieodzownym warunkiem tego, co zwykliśmy określać jako mocarstwowe stanowisko państwa.

Praca gospodarcza na terenie Gdyni nie jest tylko kwestją zapału patriotyzmu, lecz wchodzi w rachubę względy o realnym i materialnym podłożu.

Jeżeli chodzi o port, o jego rozbudowę, o organizację handlu hurtowego, to niewątpliwie wymaga to kapitałów poważnych. Natomiast szerokie pole działania otwiera się dla kapitałów średnich na terenie miasta portowego.

Jeżeli chodzi o rozbudowę miasta Gdyni, to na ogólną kwotę zainwestowanych w okresie ostatnich siedmiu lat w budownictwie mieszkaniowym, udział kapitałów państwowych, udzielonych w formie pożyczek z Państwowego Funduszu Budowlanego oraz inwestycje instytucyj prawno-publicznych, wynosi 34%. Reszta to kapitał prywatny.

Mylnem byłoby twierdzenie, że przyczyną napływu do Gdyni elementów przedsiębiorczych i kapitałów prywatnych jest wyłącznie tylko port, jako taki i jego siła atrakcyjna. Wszystko wskazuje na inne jeszcze źródło tego wielkiego wyczynu gospodarczego, jakiego świadkami jesteśmy na tym samym terenie. Jest to wiara społeczeństwa naszego, że Gdynia jest terenem dla twórczej inicjatywy prywatnej. Ten czynnik: psychiczny ważny jest szczególnie w obecnej dobie przygnębienia na tle kryzysu gospodarczego. On w wielu wypadkach pobudza do czynu i każe ratować się w pracy na nowym terenie. Czynniki ten wymaga jednak kultu w formie ciągłego uświadczenia społeczeństwa o doniosłej roli gospodarczej portu dla swego zaplecza.

Zapleczem Gdyni jest bezspornie cała Polska, toteż przekonani jesteśmy, że wszystko co Gdyni dotyczy, znaleźć winno odzwiek w całym kraju. Okoliczność ta nie może jednakże w niczem umniejszać praw i obowiązków, które przypadają najbliższej części zaplecza portu, tej części kraju, w której obrębie port się znajduje. Gdynia, będąc portem polskim, jest portem pomorskim i o tem nie wolno Pomorzanie zapominać.

Pod pojęciem zaplecza portu nie należy rozumieć tylko tych części państwa, względnie tych państw, do których z danego portu najłatwiej i najdogodniej dowieźć można towar, lecz w pojęciu tem kryje się również ta część kraju, w której dadzą się ulokować najkorzystniej funkcje, mające na celu usprawnienie i ułatwienie pracy portu. Wielkie porty światowe, do których już obecnie Gdynię zaliczyć możemy, stanowią, ze względu na wielkość obrotów towarowych i wartość czynności w tych portach wykonywanych, pierwszorzędnym instrumentem gospodarczym. Rozliczne i przeróżne są ich funkcje, tak, iż w zakresie obsługi tych funkcyj portowych niewystarczającym jest sam teren portu. Pewne czynniki pomocnicze przerzuca się zatem z konieczności rzeczy na tę połącz zaplecza, na której komunikowanie się zainteresowanych przedsiębiorstw i warsztatów pracy z portem jest najłatwiejsze. Równocześnie tworzą wielkie porty światowe duże skupienia ludności, których zaopatrywanie pociąga za sobą konieczność jaknajściślejszego zespolenia z portem funkcyj gospodarczych najbliż-

szych jego powiatów, względnie pości kraju. Tak pojęte zaplecze portu nasuwa nam odrazu myśl, że Pomorze, jako pierwsze i bezpośrednio zaplecze portu gdyńskiego, winno wykonywać cały szereg funkcyj, niezbędnych dla sprawnej pracy portu i jego rozwoju.

Uprzytomnić sobie należy, że intensywność potrzeb Gdyni, jako powstającego miasta o silnej tendencji do rozrostu, miasta, które niewątpliwie w najbliższych latach dorosnie do rozmiarów wielkiego ośrodka, będzie szczególnie wielka i że Pomorze będzie miało możność osiągnięcia z rozwoju portu i miasta Gdyni poważnych korzyści.

Są trzy czynniki przedewszystkiem powołane do spełnienia pomocniczych funkcyj gospodarczych dla naszego portu: handel, przemysł i rolnictwo.

Pierwszym warunkiem, aby kupiectwo pomorskie mogło pod względem handlowym odegrać należną mu rolę w porcie gdyńskim, jest zbudzenie w nim silnego zainteresowania dla Gdyni, dla poznania jej potrzeb i ustalenia sposobów ich zaspokojenia. Jeżeli chodzi o względy aprowizacji Gdyni, to naturalnym źródłem zakupów powinien być, oprócz odpowiednio na te potrzeby nastawionej produkcji rolnej, handel hurtowy pomorski. Niemniej ważną rzeczą jest nabwanie kwalifikacyj, potrzebnych dla pracy w handlu zamorskim. Jest to tembardziej konieczne, że ta dziedzina handlu jest nową i nieznaną. Następnym postulatem pod adresem naszego handlu pomorskiego jest wzmożenie udziału pomorskich sił kupieckich w handlowych funkcjach portu. Szczególnie młodzi kupcy pomorscy powinni starać się o pracę w tutejszych przedsiębiorstwach handlowych, by w ten sposób, drogą praktycznej nauki, zapewnić sobie i swoim kolegom z Pomorza udział w pracy portu.

Element kupiecki Pomorza, posiadający zaszczytne tradycje kupieckie, jest właśnie tym elementem, który będzie mógł zdobyć zaufanie banków, a temsamem i kredyt, co przecież jest podstawą każdego wielkiego handlu. Trzeba jednak znaleźć w sobie odwagę do konkretnego zainteresowania się tym problemem. Dział handlu eksportowego, który w innych państwach skupia się w bezpośrednim zapleczu portu, w postaci magazynów konsygnacyjnych, poważnych biur pośrednictwa handlowego, agentur i przedstawicielstw, jest dziś jeszcze działem pracy dla Pomorza otwartym i wyda on niewątpliwie rezultaty, jeżeli Pomorzanie zdobędą się na stworzenie odpowiedniej organizacji i wzajemnej pomocy.

Mówiąc o przemyśle Pomorskim, należy odróżnić dwa działy zasadnicze w jego produkcji. Pierwszym działem jest produkcja na eksport, względnie w obrocie uszlachetniającym na reeksport, drogą morską. Morze stanowi niewątpliwie najdogodniejszą komunikację dla pomorskiego przemysłu, produkującego na eksport. Przemysł ten powinien nie odstępować od zasady, że wysyłka jego towaru zagranicę, o ile jest to tylko możliwe drogą morską, powinna się po tej drodze odbywać. W tym względzie należy oczekiwać od przemysłu pomorskiego intensywnego poparcia zarządzeń Rządu w zakresie naszej polityki morskiej. Bezpośrednie zaplecze portu jest predystynowane dla rozwoju przemysłu, produkującego w obrocie uszlachetniającym na reeksport. Wszelkie próby w tym względzie ze strony przemysłu pomorskiego napewno spotkają się z największą przychylnością i poparciem miarodajnych sfer, jest to bowiem proces, uzasadniony naturalnymi warunkami geograficznymi Pomorza.



Drugim działem, w odniesieniu do portu gdyńskiego, jest produkcja na cele zaspokojenia potrzeb miasta Gdyni i portu. Jeżeli zwrócimy uwagę na to, co już poprzednio powiedziano o rozbudowie portu i miasta, widzimy, że przemysł ceramiczny i drzewny mają tu wdzięczne pole działania, powiedziałbym nawet, że rozbudowa miasta Gdyni i portu stanowić może dziś dla nich główne źródło egzystencji.

W porcie gdyńskim odbywa się już dzisiaj na większą skalę sortowanie, przepakowywanie i uszlachetnianie surowców, lub półsurowców, sprwadanych z zagranicy, względnie też wydobywanych z morza. Ten dział pracy portowej wykazuje zapotrzebowanie na materiał opakunkowy w formie skrzyń, beczek, puszek itp.

Cały ten problem współpracy pomocniczej przemysłu pomorskiego w stosunku do portu naszego wymaga pilnego zajęcia się nim, gdyż port w rozwoju swoim czekać nie może i zmuszony jest, wobec braku reakcji z Pomorza, szukać dostaw innych źródeł.

Wreszcie i rolnictwo pomorskie ma w stosunku do Gdyni szerokie pole pracy. Dotyczy to przede wszystkim produkcji płodów rolnych i ogrodniczych dla zaspokojenia potrzeb aprowizacyjnych miasta, statków, zawijających do portu i ruchu letniskowego, skupiającego się w dużych rozmiarach podczas sezonu letniego na polskim wybrzeżu.

W okolicach Gdyni powinna się znajdować znaczna ilość przedsiębiorstw hodowlanych dla eks-

portu drobiu, dzisiaj tak aktualnego i stosunkowo korzystnego. Ponadto jest jeszcze w Gdyni otwarta kwestja rzeźni i targowicy miejskiej. W obu tych imprezach powinno rolnictwo pomorskie, względnie też handel, trudniący się hurtowym skupem żywca, odegrać poważną rolę.

Wymaga to oczywiście pewnej zmiany dotychczasowych metod pracy, wymaga to porzucenia starych, utartych łożysk, w których się życie gospodarcze Pomorza toczyło, ale niemniej przyczyni się ta współpraca z portem do podniesienia żywotności pomorskich placówek handlowych i przemysłowych, a przede wszystkim pozwoli im zająć należne stanowisko w hierarchji gospodarczej kraju.

Przez długie wieki stali Pomorzanie na straży dostępu Polski do morza. Nałożony na nich obowiązek dziejowy spełnili wytrwale i wiernie, a dziś, kiedy ich służba dała Polsce dostęp do morza nieskrempowany i dała Polsce rozmach do stworzenia tak olbrzymiego dzieła, jakim jest budowa portu w Gdyni, powinni pomorzanie wyjść z roli wartownika i stać się pionierami dla wszelkich poczynań Państwa w jego polityce morskiej. Najważniejszym dzisiaj zagadnieniem dla Pomorza jest przejęcie się tą gospodarczą misją, jaka obecnie na niem ciąży. Nastawienie na problemy morskie powinno być na Pomorzu ogólne i objawiać się nie tylko w handlu, przemyśle i rolnictwie, ale także w samorządzie terytorjalnym, oraz w reprezentacji życia gospodarczego.

#### **Dr. BOLESŁAW KASPROWICZ**

Dyrektor Rady Interessantów Portu w Gdyni

Układ polsko-gdański, podpisany w ostatnich tygodniach może stworzyć podstawę do racjonalnego służenia przez Gdańsk Polsce, do czego jest on geograficznie i historycznie predestynowany.

Ponieważ jednak najbardziej integralną częścią umów jest dobra wola stron, a 14 lat traktatowego stosunku polsko-gdańskiego, oraz doświadczenie historyczne wykazały, że brak dobrej woli ze strony Gdańska nie dawał Polsce możliwości wykorzystania go dla własnego rozwoju gospodarczego, nie może więc obecnie ustalony modus vivendi zatrzeć tej wielkiej prawdy, że jednym silnym fundamentem, na którym Polska może opierać swój dostęp do morza, jest położony na jej suwerennym terytorjum port w Gdyni i obowiązkiem wszystkich czynników kompetentnych w społeczeństwie jest konsekwentne, planowe tworzenie w Gdyni pogotowia przepustowego dla polskiego obrotu zagranicznego, na wypadek, gdyby inne drogi handlu zewnętrznego zawiodły.

W dziedzinie rozbudowy portu gdyńskiego do rozmiarów generalnej bramy przepustowej polskiego życia gospodarczego przypada oczywiście pierwsza rola właścicielowi i eksploatatorowi portu, t. j. samemu Państwu.

#### **DR. W. SMOLEŃ**

Wiceprezes Izby Przemysłowo-Handlowej w Gdyni

Rozrost handlu polskiego na Pomorzu uwydatnił się za czasów zaborczych dopiero przy schyłku ubiegłego stulecia. Hasło unarodowienia handlu zostało rzucone przez inteligencję pomorską z duchowieństwem i ziemiaństwem na czele i dzięki moralnemu i materialnemu poparciu tych sfer w czyn wprowadzone. Powoli, ale systematycznie

Jednakowoż społeczeństwo winno wziąć czynny udział w rozbudowie portu przez stworzenie warsztatów handlu i przemysłu portowego, handlu aprowizacyjnego dla statków, oraz przez stworzenie obiektów eksploatacyjnych w zakresie niektórych urządzeń przeładunkowych dla zboża, drzewa i urządzeń magazynowych typu specjalnego.

Spółeczeństwo portowe z zadowoleniem przyjęło decyzję Rządu do nadania portowi w Gdyni takiej administracji, która zagwarantuje sprawną i elastyczną eksploatację portów.

Sfery gospodarcze portu uważają jednak za konieczne, aby komercyjnie prowadzona administracja opierała się na komercyjnie ustalonym budżecie eksploatacyjnym portu, co w szczególności winno się wyrażać w dostatecznej ilości personelu administracyjnego władz portowych.

Rozwój portu w Gdyni nie jest zależny tylko od wysiłków Rządu i społeczeństwa gospodarczego, bezpośrednio z nim współpracującego. — Podstawą tego rozwoju musi być przejście do aktywności społeczeństwa gospodarczego całej Polski, szczególnie zaś społeczeństwa bezpośredniego zaplecza pomorskiego, wyrażającej się w bezpośrednim zakupie u źródła zagranicznego i sprzedaży możliwie jak najbliższej konsumenta zagranicznego.

wypierano firmy niemieckie, a na ich miejsce powstały firmy polskie, z których większe tworzone w formie spółek towarowych. Gdy zabłysła zorza wolności, kadry polskiego kupiectwa były w zupełności przygotowane do spełnienia swej misji dziejowej przejęcia warsztatów handlowych z rąk obcych. Proces unarodowiania handlu odbywał się w szybkim tempie i to przede wszystkim dzięki wysokiemu poczuciu narodowemu i hartowi społeczeństwa, wypróbowanemu w ciężkich walkach z zaborcą



o był. Dokonany on został głównie nagromadzo-  
nemi oszczędnościami społeczeństwa przy pomocy  
banków, wśród których dominującą rolę odgrywały  
szeroko rozwinięte u nas banki spółdzielcze. Ogólno-  
światowy kryzys gospodarczy, którym w Polsce  
w pierwszym rzędzie dotknięte zostało rolnictwo, po-  
woli, lecz nieubłagane, zaczął wywierać swe zgubne  
skutki także na handel pomorski. Do rychlejszego wy-  
czerpania się finansowego handlu pomorskiego przy-  
czyniły się niewątpliwie także najwyższe w kraju  
świadczenia publiczne. Jeśli chodzi o sumę ciężar-  
ów socjalnych, najlepiej ilustruje stan rzeczy fakt,  
że Ziemia Zachodnie opłacają na rzecz ubezpieczeń  
społecznych 13,1% od sumy wypłaconej robocizny,  
gdź za czasów dobrej koniunktury, sytuacja pod  
tych względem była o wiele korzystniejsza.

Chcąc ocenić siłę gospodarczą handlu na Po-  
morzu, niezbędnym jest, uwypuklenie jego cech  
charakterystycznych. W tym kierunku stwierdzić  
należy, że obecnie mamy tylko znikomą ilość hur-  
towni. Nieomal wszystkie placówki kupieckie są  
nastawione na handel detaliczny i w tej kategorii  
handlu, niestety, poważna część jest typu kramikar-  
skiego. Fakt ten spowodowany został kryzysem,  
gdź za czasów dobrej koniunktury, sytuacja pod  
tych względem była o wiele korzystniejsza.

Charakteryzując handel pomorski, nie wolno  
pominąć milczeniem okoliczności, iż część placówek  
handlowych na Pomorzu znajduje się jeszcze w rę-  
kach niemieckich. Statystyka z roku 1928 wykazuje,  
iż ca 25% firm pomorskich jest w posiadaniu nie-  
mieckim i stosunek ten obecnie z pewnością nie  
uległ zmianie na lepsze. Wymowa danych staty-  
stycznych dozna spotęgowania, jeśli się zważy, że  
warsztaty Niemców są zazwyczaj większe i finansowo  
silniejsze i w razie potrzeby otrzymują one ze źródeł  
niemieckich w łatwy sposób, dogodny i tani kredyt.  
Szczególnie handel ziemiopłodami, paszą i nawo-  
zami sztucznymi jest opanowany przez firmy nie-  
mieckie i to w takim stosunku, jaki nie zachodzi  
w żadnej innej gałęzi handlu, lub przemysłu. Do  
rezultatów tych doszli Niemcy przez rozbudowę  
spółdzielczości rolniczej, popieranej przez niemiecką  
własność rolną, która na Pomorzu jest jeszcze,  
bardzo silna. Natomiast upadek polskich firm, na  
skutek przeżywanego obecnie kryzysu, w żadnej  
branży nie był tak wielki, jak właśnie w branży  
zbożowej.

Powstawaniu, względnie rozwojowi handlu hur-  
townego na Pomorzu, szczególnie w branży kolon-  
jalnej, stoi na przeszkodzie bliskość W.M. Gdańska.  
Stare i finansowo silne firmy gdańskie, skutecznie  
konkurują na rynku pomorskim z kupcem polskim.

Jasnym jest, że warunki pracy są na Pomorzu  
o wiele trudniejsze niż w innych dzielnicach pań-  
stwa i dlatego słuszną rzeczą było, że handel,  
wspólnie z rolnictwem, przemysłem i rzemiosłem,  
zabiegał o stworzenie przez Rząd specjalnie dogod-  
nych warunków gospodarczych na Pomorzu, umoż-  
liwiających przetrwanie kryzysu i skutecznie prze-  
ciwstawianie się wrogiej akcji niemieckiej. Główny  
postulat sfer gospodarczych szedł w kierunku zasi-  
lenia Pomorza kredytem średnio, względnie długo-  
terminowym. Kupiectwo pomorskie zdaje sobie  
jasno sprawę z tego, że obecna ciężka sytuacja  
finansowa Państwa uniemożliwia realizację tego  
postulatu.

Aczkolwiek wszystkie potrzeby, z punktu wi-  
dzenia interesów sfer gospodarczych, uważać na

leży za celowe, to jednakże za najbardziej pilne  
i doniosłe uznać trzeba potrzeby, dotyczące akcji  
oddłużenia warsztatów kupieckich i umorzenia zale-  
głości podatkowych. Dwa te zagadnienia interesują  
przedewszystkiem większe warsztaty kupieckie,  
których mamy stosunkowo niewielką ilość, dlatego  
utrzymanie ich leży w najżywoźniejszym interesie  
Pomorza. Rozumowanie tego rodzaju, że uzdro-  
wienie życia gospodarczego wymaga, ażeby słabe  
jednostki gospodarcze uległy zagładzie, torując  
drogę nowym silniejszym, niema na Pomorzu swego  
uzasadnienia, gdyż likwidacja każdej placówki pol-  
skiej przynosi stratę polskiemu posiadaniu na Po-  
morzu. Na miejsce starych placówek powstaną  
niewątpliwie nowe, lecz będą to warsztaty pracy,  
stworzone przez obcy i częstokroć wrogi nam  
element.

Stwierdzić musimy, iż Rząd Marszałka Piłsud-  
skiego dokonał maksimum wysiłku dla podtrzy-  
mania życia gospodarczego w kraju i dzięki inicja-  
tywie tego Rządu, oraz silnej woli społeczeństwa  
polskiego, w kierunku przetrwania wszelkich trud-  
ności, sytuacja nasza, aczkolwiek obecnie jeszcze  
trudną, rokuje jednakże jak najlepsze nadzieje na  
przyszłość. Nieodzownym warunkiem dla wzmoc-  
nienia gospodarki narodowej, jest ścisła i zgodna  
współpraca sfer gospodarczych Pomorza z Rządem,  
przyczem obowiązkiem tychże sfer jest, uczynić ze  
swej strony wszystko, ażeby ożywić życie gospo-  
darcze. W konkluzji trzeba zaznaczyć, że dla  
kupiectwa i jego zaplecza — Pomorza koniecznym  
jest aby:

1. Gdynia przejęła rolę Gdańska w zaopatry-  
waniu kraju w towary importowane. Dotyczy to  
specjalnie towarów kolonialnych i śledzi.

2. Kupiectwo pomorskie powinno razem z Gdynią  
stwarzać placówki handlowe w zakresie bezpośred-  
niego importu.

3. Niezależnie od tego jest obowiązkiem każdego  
kupca pomorskiego zakupywać towary, szczególnie  
kolonialne, u hurtownika polskiego, tembardziej, że  
istnieje obecnie już możliwość pokrywania swego  
zapotrzebowania u hurtownika w Gdyni.

4. Zarówno w eksporcie jak i w imporcie na-  
leży popierać bezpośredni handel, przedewszystkiem  
drogą morską. Jest to pierwszorzędnym obowiąz-  
kiem Pomorza, jako zaplecza portu gdyńskiego.

5. Handel detaliczny winien organizować  
wspólne zakupy, co daje najkorzystniejsze ceny.  
Należy dążyć do zasady dużych obrotów przy ma-  
łych zyskach, przyczem należy się jednakże trzymać  
zasad zdrowej kalkulacji kupieckiej. Solidarność  
kupiecka powinna wykluczać wszelkie podbijanie  
cen, które dezorganizują handel.

6. Należy posługiwać się polskim agentem han-  
dlowym.

7. Należy propagować wytwórczość krajową i da-  
wać absolutne pierwszeństwo towarom produkcji  
krajowej, a ze względu na brak na Pomorzu insty-  
tucyj kredytowych, finansujących transakcje han-  
dlowe, należy w porozumieniu z zainteresowanymi  
prywatnymi bankami, zwłaszcza stołecznymi, stwo-  
rzyć instytucję finansową z siedzibą w Gdyni, która  
wydatnie finansowałaby zarówno import i eksport,  
jak też i transakcje handlowe, dokonywane wewnątrz  
kraju.

Tak przedstawiają się w ogólnym zarysie aktu-  
alne zagadnienia handlu pomorskiego.



Dziedzina o której powiedzieć można, że była do tej pory w porcie do pewnego stopnia zaniedbana, jest zagadnienie robotnika portowego. Zagadnienie to nie miało do tej pory oparcia ustawowego, względnie opierało się na ogólnej ustawie robotniczej, która ze względów życiowych w porcie nie może być zastosowana.

W miarę stabilizowania się innych dziedzin życia portowego, sprawa ta staje się coraz bardziej aktualną. — Brak odnośnych ustaw stał się ponieważ narzędziem w rękach niektórych organizacji robotniczych, a często i poszczególnych „dzikich“ agitatorów, którzy wyzyskują dla swoich celów nieuregulowaną, a zatem podatną do wszelkich agitacyjnych wystąpień, sytuację.

Portowe koła gospodarcze, czynią w dalszym ciągu wysiłki w kierunku załatwienia tego piekącego zagadnienia.

Gdynia, nie dysponując jeszcze temi ułatwieniami, jakie posiadają stare porty, może rozwijać się i spełniać swoje zadanie wobec naszej ekspansji gospodarczej jedynie pod warunkiem utrzymania swej dotychczasowej konkurencyjności w zakresie kosztów, związanych z przeładunkiem towarów.

Port gdyński wymaga takiego ustawodawstwa robotniczego, któreby, czyniąc z jednej strony zadość zasadom, obowiązującego już w Polsce ustawodawstwa socjalnego, uwzględniało także w dostatecznej mierze specyficzne i niespotykane gdzieindziej w kraju warunki pracy portowej, a przede wszystkim umożliwiałoby utrzymanie konkurencyjności portu. Przy tej sposobności należałoby sobie uświadomić, że w dziedzinie ustawodawstwa socjalnego, Gdynia jest sytuowana gorzej, niż inne porty.

Wiadomą jest rzeczą, że w dziedzinie prawodawstwa socjalnego wyprzedziła Polska szereg zachodnio-europejskich państw, co stworzyłoby mogło w zasadzie idealne warunki pracy dla robotników, gdyby nie konkurencja krajów, które tych liberalnych ustaw nie mają.

Należy stwierdzić, że zatrzymanie pracy w porcie gdyńskim na wypadek strajku, jest nie tylko kwestją bytu strajkujących robotników w kilkunastu firmach portowych, lecz jest to zagadnienie pierwszorzędnej wagi, związane bardzo ściśle z dużą częścią produkcji i konsumpcji kraju. — W tym względzie nie można sprawy osłabiać twierdzeniem, że w innych państwach powtarzają się stosunkowo

często strajki portowe. Strajk taki wybucha zazwyczaj w jednym z wielu portów danego państwa, mając za podłoże warunki czysto lokalne, i nie stanowi dla danego kraju zbyt wielkiego niebezpieczeństwa, bo zawsze państwo dysponuje jeszcze innymi portami, do których może ruch skierować. W zupełnie innej, bez porównania gorszej, sytuacji znajduje się Polska.

To też na wzór kolei, uznanej za przedsiębiorstwo użyteczności publicznej, winien być również i port, jako centralny punkt przywozu i wywozu, od którego praca kolei jest ściśle uzależniona, chroniony rozporządzeniami dotyczącymi przedsiębiorstw użyteczności publicznej.

Definitywnie należy rostrzygnąć pojęcie o robotniku portowym, wzorując się, rostrzygnięciem tej sprawy w innych portach.

Robotnikiem portowym winien być robotnik, zatrudniony przy przeładunkach portowych na podstawie taryfy dla robotników portowych i uznany przez Komisję Kwalifikacyjną.

Portowi Gdyńskiemu powinny być przyznane generalne prawa, wynikające z ustawy o czasie pracy.

Sytuacja gospodarcza naszego państwa postawiła port gdyński w konieczności 24 -ro godzinnej pracy, oraz pracy w niedzielę i święta. Ten zwyczaj jest wyjątkiem w systemie pracy innych portów i stanowi wyraźną korzyść dla zawijających do Gdyni statków. Koniecznym jest zatem dostosowanie pracy robotnika portowego do istniejących warunków.

Możliwości pracy w tak zw. godzinach nadliczbowych powinny być jaknajszerszej uwzględnione, gdyż przeważająca część pracy portowej oparta jest na podstawach, w których czynnik niespodzianki gra wielką rolę, jak np: wcześniejsze lub późniejsze przybycie statku, przerwa w czasie przeszkód atmosferycznych itp. Te względy uniemożliwiają uregulowanie pracy w pewnych ścisłych ramach i niejednokrotnie zmuszają do dłuższej lub krótszej pracy.

Przewidują to przepisy i ustawy innych portów np.: Hamburg, Brema i inne.

W sprawach urlopowych jest pożądana ustawa dostosowana do warunków, istniejących w innych portach, z którymi prowadzimy współzawodnictwo (Hamburg, Brema.), a w pierwszym rzędzie do ustaw gdańskich.

Wreszcie wyraźnie, trzeba określić termin, na jaki robotnik portowy jest przyjmowany do pracy.



Budowa nowego dworca kolejowego w porcie gdyńskim



# KOMUNALNA KASA OSZCZĘDNOŚCI M. GDYNI

Komunalna Kasa Oszczędności rozpoczęła swą działalność z dniem 1 maja 1926 r., jako „Miejska Kasa Oszczędności” w Gdyni, na mocy statutu zatwierdzonego reskryptem Wojewody Pomorskiego z dnia 15. czerwca 1926 r. Na podstawie rozporządzenia Prezydenta Rzeczypospolitej z dnia 13. kwietnia 1927 r., oraz rozporządzenia Ministrów Spraw Wewnętrznych i Skarbu z dnia 26. marca 1928 r. nazwa Miejska Kasa Oszczędności miasta Gdyni na mocy nowego statutu zatwierdzonego przez Wojewodę Pomorskiego dnia 29-go grudnia 1928 r. L. dz. 3 § 9948/28 — została zmieniona na firmę „Komunalna Kasa Oszczędności miasta Gdyni w Gdyni”. Organizacja Kasy została wówczas powierzona przez Magistrat p. Franciszkowi

na terenie miasta Gdyni. Obroty wynosiły:

w roku 1926	6.838.285,45 zł.
„ 1927	44.670.010,31 zł.
„ 1928	82.544.010,59 zł.
„ 1929	100.553.993,78 zł.
„ 1930	177.965.312,45 zł.
„ 1931	207.783.759,04 zł.
„ 1932	205.324.918,85 zł.
na dzień 31. X. 1933	177.758.277,53 zł.

Posiadane przez Kasę kapitały wykazały najwyższą w Polsce szybkość obrotu ze względu na intensywne tempo rozwoju, budującego się miasta i portu Gdyni. Przy sumie bilansowej, wynoszącej na dzień 1. stycznia 1933 r. zł. 9.318.634,15, obroty,



Gmach Komunalnej Kasy Oszczędności (K. K. O.) m. Gdyni

Linkiemu — obecnemu Dyrektorowi i zastępcy naczelnika Zarządu Kasy.

Miejska Kasa Oszczędności była pierwszą placówką Kredytową, powstała na terenie nowo budującego się portu w Gdyni i rozwój swój w pierwszej linii zawdzięcza gdyńskiemu społeczeństwu, które darzyło ją całkowitem zaufaniem, co wyraziło się w lokowaniu pieniędzy w Kasie, która wówczas żadnego kapitału nie posiadała.

Poważne i rosnące w szybkim tempie obroty dowodzą, jak tego rodzaju instytucja była potrzebna

przekraczające w roku 1932, 205 milionów zł., są 22-krotnie wyższe.

Kasa, w miarę możliwości, dążyła do zaspokojenia potrzeb kredytowych, przeważnie na cele gospodarcze, a później w miarę wzrastania i środków obrotowych do udzielania krótkoterminowych kredytów kupcom, przemysłowcom i rzemieślnikom, oraz do popierania budownictwa na terenie miasta. Główna jednak uwaga i wysiłek Zarządu były zwrócone na popularyzację idei oszczędnościowej:



W roku 1926 kont	44	na sumę	65.384,81 zł.
" 1927 "	177	"	439.138,— zł.
" 1928 "	379	"	905.888,76 zł.
" 1929 "	909	"	836.338,82 zł.
" 1930 "	1.897	"	2.900.423,41 zł.
" 1931 "	2.906	"	2.866.542,71 zł.
" 1932 "	3.981	"	2.421.627,74 zł.
na dzień 30. IX. 33 r.	4.420	"	3.090.114,31 zł.

Silny wzrost wkładów przed czterema laty był następstwem wzrostu kapitałów bezrobotnych w okresie depresji gospodarczej, oraz rezultatem daleko idącej propagandy idei oszczędności wśród wszystkich warstw ludności miasta. Obniżenie wkładów w ostatnim czasie miało przyczyny czysto gospodarcze, gdyż wyczerpane wkłady zużyte prawie wyłącznie na prywatne cele budowlane. Likwidacji uległy przede wszystkim większe wkłady, pozostały natomiast i przybyła poważna ilość wkładów drobnych, lokowanych za dłuższem wypowiedzeniem.

Niezależnie od propagowania oszczędności w prasie, oraz za pomocą reklamy świetlnej i sprawozdań o działalności naszej Instytucji, zwrócono szczególnie baczną uwagę na młodzież szkolną, propagując wśród niej system drobnych wkładów oszczędnościowych. W tym celu otaczano specjalną opieką organizację szkolnych kas oszczędności.

Stan tych oszczędności wykazał:

w dniu 31. XII. 1930 r.	6 szk. kas oszczędn.	456 kont	7.711,66 zł.
" 31. XII. 1931 r.	8 "	767 "	11.330,07 "
" 31. XII. 1932 r.	11 "	1.082 "	14.353,09 "
" 31. XII. 1933 r.	11 "	1.119 "	15.414,60 "

Lokaty na rach. bieżących wynosiły na dzień 30. IX. 1933 r. zł. 863.103,14. Głównem dziełem operacji finansowych Kasy była wydatna pomoc kupiectwu w postaci dyskonta weksli. W roku 1932 zdyskontowano 15.660 weksli na sumę 19.217.668,10 zł. W pierwszych 9-ciu miesiącach 1933 r. zdyskontowano 9.831 weksli na sumę 19.147.681,19 zł. W 1932 roku otrzymała Kasa 12.114 sztuk weksli do zainkasowania na sumę zł. 5.753.696,29. — Za pierwsze 9 miesięcy 1933 r. 7773 sztuk na sumę zł. 3.198.687,39.

Poważny dział stanowiły również pożyczki terminowe, udzielane z funduszy własnych. Poży-

czek takich Kasa udzieliła:

	w roku 1928 na sumę	143.490,— zł.
" 1929 "	"	284.157,30 zł.
" 1930 "	"	932.222,08 zł.
" 1931 "	"	1.215.049,41 zł.
w pierwszych 9-ciu miesiącach 1933		627.506,05 zł.

W roku 1930 poraz pierwszy udzielono krótkoterminowych (na 3 lata pożyczek hipotecznych, których suma w roku 1931 osiągnęła 406.412,94 zł. W roku 1932 udzielono dalszych pożyczek na sumę 315.010,40 zł. Stan udzielonych pożyczek hipotecznych za czas 1. I. do 30. IX. 1933 r. wynosi zł. 270.421,90. Pożyczki te były przeznaczone na wykończenie rozpoczętych budowli. Pozatem Kasa rozdzielała wśród gdyńskich rzemieślników, niezależnie od kredytów z własnych funduszy, kwoty, przydzielone przez Bank Gospod. Kraj. na warunkach, ulgowych w ogólnej sumie zł. 200 tysięcy.

Dla dogodności publiczności wyjeżdżającej, i przyjeżdżającej koleją lub okrętem, Kasa posiada 2 kantory wymiany walut obcych i dewiz; jeden na dworcu kolejowym, drugi w porcie, które obsługują obce statki, emigrantów i reemigrantów. Kapitał zakładowy powstał w końcu 1929 r. i wynosi 250.000,— zł. Fundusz zasobowy powstał z końcem 1926 r. z nadwyżek operacji w tym okresie w wysokości 1.7965,— zł. i stopniowo wzrósł do wysokości 340.000,— zł.

Ze względu na stale wzmagający się zakres pracy, Kasy zdecydowała Rada Kasy przeniesienie lokalu kasowego do nowych ubikacji przy ul. Sw. Jańskiej róg Skweru Kościuszki. Uroczystość otwarcia i poświęcenia nowych biur odbyła się dnia 1. października 1932 r.

Prowadząc w ten sposób — z jednej strony propagandę idei oszczędności, udzielając z drugiej strony pomocy kredytowej przemysłowi, budownictwu, kupiectwu i rolnictwu, Komunalna Kasa Oszczędności miasta Gdyni stała się poważnym czynnikiem finansowo-gospodarczym na terenie budującego się portowego miasta Gdyni, odgrywając niemałą rolę zarówno wśród społeczeństwa młodego miasta Gdyni, jak i dla jego Zarządu administracyjnego.

## POCZYNIANIA SAMORZĄDU MIASTA GDYNI

Gdynia jest miastem, które ma ustrój, nadany ustawą z dnia 30. XI. 1930. Dz. U. R. P. Nr. 80 poz. 630, gdzie najistotniejszą rzeczą jest zespolenie władzy administracyjnej z samorządową przez powołanie Urzędu Komisarza Rządu, który jest w jednej osobie magistratem, przewodniczącym rady miejskiej i starostą Grodzkim. Przy takim ustroju miasta, niewątpliwie Komisarz Rządu jest z jednej strony czynnikiem narzędnym dla samorządu, z drugiej strony odpowiada całkowicie za gospodarkę miasta i stan jego administracji, a więc za samorząd. Z natury rzeczy przy takim ustroju czynniki administracyjny ma przewagę nad czynnikiem samorządowo-gospodarczym.

Obecnie dążeniem Komisarza Rządu jest zrównać czynniki z administracyjnym czynnikiem samorządowym, dając przewagę potrzebom gospodarczym miasta i dostosowując do tych potrzeb administrację ogólną, a nie odwrotnie. Jasnym jest, że aby administrować, wszystko jedno dobrze, czy źle, trzeba posiadać obiekt dla administrowania. W danym wypadku obiekt tworzy się i dlatego administracja musi pomagać w tworzeniu gospodarki miejskiej.

Rozwój miasta pod względem zabudowy mieszkaniowej, mimo kryzysu, rozwija się zadawalniająco. Rozbudowa obiektów użyteczności publiczności miejskiej wciąż jeszcze nie jest dostosowana do potrzeb miasta portowego, ale nawet do potrzeb mieszkańców (płatników miasta) i tu leży punkt ciężkości zagadnienia.

Miasto budowało różne objekty z dąca Państwa, względnie na rachunek zadłużeń miasta, które nie szły w kolejności potrzeb miasta, a w zależności od pomysłów. Miasto aprowizuje duży odsetek ludności, a niema rzeźni, niema młyna, niema hali targowej, brak jest spichrzy zbożowych, niema szpitala miejskiego, brak nawet taniego zakładu kąpielowego. Są to braki, które deprymująco wpływają na ludzi, chcących osiedlić się w Gdyni i brak podanych obiektów obniża ogólną sprawność portowego miasta i tamuje normalny rozwój portu.

Jasnym jest, że obowiązkiem miasta jest uruchomienie rzeźni, targowiska zwierzęcego, hali targowej, młyna, aby Gdynia nie była paradoksem portowego miasta o stałym zaludnieniu, sięgającym



45.000 ludzi; trudno sobie wyobrazić, aby rozwój miasta nie szedł w parze z rozwojem portu.

Pominąwszy konieczność uruchomienia podanych obiektów z punktu widzenia elementarnych potrzeb miasta, objekty te będą dla miasta nawskroś dochodowe i niewątpliwie szybko się amortyzują.

Obecny Komisarz Rządu zdaje sobie sprawę z braku tych zasadniczych obiektów użyteczności publicznej i mają być rozpoczęte budowy hali, rzeźni i targowiska, zachodzi jednak konieczność, by Państwo, dotychczasowe zadłużenia miasta, które znajdują się głównie w B. G. K., skonwertowało bezprocentowo na dłuższy okres amortyzacyjny, wówczas miasto znajdzie rozwiązanie finansowe bez uciekania się do Rządu o finansową pomoc.

Miasto posiada duże przepiękne tereny pod zabudowę mieszkaniową (tereny miejskie zostały wydzielone w oddzielne T-wo T. B. O., aby sprawniej przeprowadzić politykę osiedleńczą na wybrzeżu gdyńskim). Reflektantów na działki jest dosyć, lecz miasto musi zabezpieczyć kupującemu ziemię pod budowę, dojazd, wodę itp.

Przedewszystkiem dojazd. Połączenie drogowe z peryferjami miasta jest pilne i tu, jak zawsze, stoi na przeszkodzie brak pieniędzy. W danym wypadku miasto zagadnienie budowy dróg i ulic może rozwiązać przez ściągnięcie od adżacentów zaległych należności i przez dojście do porozumienia z nowonabywcami parcel z gruntów miejskich, którzy dadzą zgodę i odpowiednie zobowiązania na pokrycie kosztów budowy ulic, doprowadzonych do danych ośrodków.

Należy z największym zadowoleniem podkreślić, że już zostały rozpoczęte rozbudowy drogowe na Witominie, działki leśne, jako pierwsza serja robót wykonywanych na pięcioletni kredyt przez firmę „Komdrobit“ z Katowic.

Bardzo znamienne jest dla stosunków gdyńskich, że firma „Komdrobit“, mająca do dyspozycji kapitały szwajcarskie, udzieliła kredytu dla miasta na sumę 3.000.000 zł. Suma tych kredytów pozwoli na rozwiązanie pięcioletniego programu budowy dróg i ulic. Podkreślić należy, że udzielony kredyt jest zabezpieczony tylko przez miasto bez dodatkowych gwarancyj Skarbu, co w stosunkach miasta Gdyni jest inowacją. Wykonanie pięcioletniego programu budowy dróg i ulic w jednym roku na rachunek należności od adżacentów pchnie rozbudowę miasta naprzód, co należy uznać za pozytywne, nader praktyczne i korzystne rozwiązanie dla rozbudowy miasta.

Te życiowe zagadnienia są tym prostym praktycznym, rozwiązaniem palących spraw Gdyni i pozytywne załatwienie poruszonych zagadnień da wreszcie miastu dochody, rozwinięte nowe warsztaty pracy i zwiększy zaufanie płatników do gospodarki miejskiej.

Wynosi się wrażenie, że obecnie Komisarjat Rządu Gdyni drogą konsekwentnej polityki, idącej w kierunku naprawy i poprawy życia gospodarczego miasta, zyskał uznanie i zaufanie społeczeństwa do swoich poczynań.

S. K.



Poświęcenie robót drogowych na Witominie, rozpoczętych przez firmę „Kom-dro-bit“



## Obwieszczenie

### o wypuszczeniu biletów skarbowych serii III.

Ministerstwo Skarbu podaje niniejszem do publicznej wiadomości, że w wykonaniu ustawy z dnia 24 marca 1933 r. (Dz. U. R. P. Nr. 22, poz. 172) oraz rozporządzenia Ministra Skarbu z dnia 7 października 1933 r. (Dz. U. R. P. Nr. 77, poz. 553) wypuszczone zostały do obiegu bilety skarbowe serii III w odcinkach po 1.000 i 10.000 złotych na łączną sumę 50.000.000 złotych.

Terminy biletów skarbowych serii III są trzy i sześciomiesięczne.

Oprocentowanie biletów trzymiesięcznych wynosi  $4\frac{1}{2}\%$ , zaś biletów sześciomiesięcznych  $6\%$  w stosunku rocznym, przyczem procenty płatne są zgóry przez potrącenie od wartości imiennej biletów.

Bilety skarbowe są wolne od podatku, od kapitałów i rent.

Bilety skarbowe mają wszelkie prawa papierów posiadających bezpieczeństwo pupilarne.

Bilety skarbowe nie podlegają ustawie o utraconych tytułach na okaziciela.

## Obwieszczenie

Podaję do publicznej wiadomości, iż zgodnie z rozporządzeniem Ministra Skarbu z dnia 2 października 1933 r. (Dz. U. R. P. Nr. 75 poz. 545) subskrybentom  $6\%$  Pożyczki Narodowej, którzy wpłacili w okresie subskrypcji  $\frac{1}{6}$  należności za subskrybowane obligacje tytułem pierwszej raty może być pozostała część należności rozłożona na 10 równych rat miesięcznych, płatnych co miesiąc najpóźniej 5 każdego miesiąca, począwszy od 1. listopada 1933 r.

Subskrybentom, spłacającym należność w 10 ratach nie przysługuje prawo do bonifikaty, przewidzianej w § 5 rozporządzenia Ministra Skarbu z dnia 7 września 1933 r. (Dz. U. R. P. Nr. 67 poz. 507), zaś po uiszczeniu całej należności obligacje będą im wydane bez pierwszego kuponu, płatnego 1 lipca 1934 r.

Subskrybent, pragnący spłacić pozostałą część należności w 10 ratach, nie składa o tem osobnego pisemnego oświadczenia, lecz w terminie płatności II raty, t. j. do 5 listopada 1933 r. wpłaca zamiast  $\frac{1}{6}$  całej należności, połowę, t. j.  $\frac{1}{12}$  całej należności; temsamem uzyskuje automatycznie rozłożenie pozostałych jeszcze do zapłacenia  $\frac{5}{6}$  należności w 10 ratach miesięcznych.

Raty subskrypcyjne Pożyczki należy wpłacać w tej Placówce, w której była wpłacona pierwsza rata przy podpisaniu deklaracji.

Warszawa, dnia 12 października 1933 r.

(—) Stefan Starzyński  
Komisarz Generalny Pożyczki Narodowej

# CZĘŚĆ URZĘDOWA

## STATYSTYKA RUCHU W PORCIE ZA MIESIĄC WRZESIEŃ

### I — UWAGI OGÓLNE

Ogólny obrót towarowy portu gdyńskiego we wrześniu rb. wyniósł 561.554,2 ton, wykazując nieznaczny spadek wobec 577.482,7 ton osiągniętych w sierpniu.

Ruch statków we wrześniu w porównaniu z sierpniem wykazuje również pewien nieznaczny spadek tonażu statków na przejściu oraz na wyjściu przy jednoczesnym utrzymaniu ilości statków. Przyszło bowiem 405 statków o pojemności 321.429 nrt. (w sierpniu 398 statków o pojemności 333.334 nrt), wyszło 402 statki o pojemności 311.881 nrt. (w sierpniu 414 statki o pojemności 346.449 nrt).

Pewnemu zmniejszeniu uległ średni tonaż statku, zawijającego do portu (we wrześniu 784,7 nrt. wobec 837,5 nrt. w sierpniu). Zmniejszeniu również ulega ilość statków, przebywających jednocześnie w porcie z 47 (w sierpniu) na 42 (we wrześniu). Dość nieznacznej zmianie uległa ilość statków przybywających z ładunkiem do portu (163 we wrześniu wobec 186 w sierpniu). Zatrudnienie statków na wyjściu we wrześniu pozostaje prawie, że bez zmian (323 we wrześniu wobec 324 w sierpniu). Kolejność bander we wrześniu nie ulega niemal żadnym zmianom: Szwecja, Niemcy, Polska, Danja, Norwegia, Łotwa, Anglja, Stany Zjedn. Am. Finlandja. Reprezentowane były bandery 18-tu państw.

Obroty towarowe zamorskie wyniosły w miesiącu sprawozdawczym 554.602,7 (w sierpniu 562.901,1 t.), z czego na przywóz przypada 73.932,7 (w sierpniu 79.781,4 t.), oraz na wywóz 480.670 (w sierpniu 483.119,7 t.).

Spadek przywozu spowodowany został w pierwszym rzędzie dość poważnym spadkiem przywozu żużli Thomasa z 16.388 t. (w sierpniu) na 6.975 t. (we wrześniu) oraz brakiem pozycji pirytów. Jest to zjawisko wybitnie sezonowe, spowodowane ukończeniem przygotowywania nawozów do siewów jesiennych.

Pozostałe zaś pozycje wykazują w przeważnej mierze dość poważny wzrost. I tak przywiezienie kawy, kakao i herbaty 1.638 t. (w sierpniu 1.533 t.), tłuszczu zwier. sur. 1.581 t. (w sierpniu 1.476 t.), skór 1.767 t. (w sierpniu 1.270 t.), rudy żelaznej 1625 t. (w sierpniu 1.313 t.), złomu żelaznego 34.270 t. (w sierpniu 27.230 t.), miedzi 1.389 (w sierpniu 585 t.), papy, tektury i papieru 1.246 t. (w sierpniu 371 t.) bawełny 6245 t. (w sierpniu 5.138 t.). Inne pozycje przywozu nie wykazują

większych zmian. Ten trwający szczególnie od lipca r. b. poważny wzrost przywozu należy tłumaczyć przedewszystkiem potrzebą wykorzystania dawnych niższych stawek celnych przed wejściem w życie w dniu 11 października r. b. nowej ustawy celnej, której stawki naogół znacznie są wyższe od dawnej ustawy.

Pewien, zresztą bardzo nieznaczny, spadek wywozu we wrześniu (480.670 t. wobec 483.120 t. w sierpniu) spowodowany został prawie, że jedynie spadkiem wywozu makuchów (990 t. we wrześniu wobec 1988 t. w sierpniu), węgla bunkrowego (13884 t. we wrześniu wobec 18980 t. w sierpniu), koksu (6861 t. we wrześniu wobec 9410 t. w sierpniu), szyn kolejowych (1859 t. we wrześniu wobec 3099 t. w sierpniu), cynku (835 t. we wrześniu wobec 1153 t. w sierpniu) oraz brakiem we wrześniu pozycji wywozu żelaza surowego (wobec 2046 t. w sierpniu). Pozostałe pozycje wywozu w przeważnej mierze niemal wszystkie wykazują stałą tendencję wzrostu. We wrześniu wywieziono przez Gdynię mąki ryżowej 1413 t. (w sierpniu 1177 t.), cukru 5172 t. (w sierpniu 4624 t.), napoi alkoholowych 144 t. (w sierpniu 60 t.), jaj 1530 t. (w sierpniu 1032 t.), desek i łat 29342 t. (w sierpniu 26176 t.), dyktu 495 t. (w sierpniu 211 t.) mebli giętych 232 t. (w sierpniu 150 t.), węgla eksportowego 402.588 t. w sierpniu 400.630 t.), materiałów pędnych 1800 t. (w sierpniu 1680 t.), soli potasowej 363 t. (w sierpniu 7 t.), nawozów azotowych 4952 t. (w sierpniu 2074 t.), papy, tektury i papieru 1261 t. (w sierpniu 247 t.). Z pozycji naszego wywozu podkreślić należy stale wzrastający wywóz mąki ryżowej, której poważnymi odbiorcami są dziś: Anglja, Norwegia i Finlandja. Na uwagę zasługuje pozycja bawełny, reeksportowanej morzem głównie do Estonji i Szwecji.

Ruch przybrzeżny łącznie z W. M. Gdańskiem wykazuje w miesiącu sprawozdawczym pewne ożywienie, przywieziono 279,7 t. (w sierpniu 229,7 t.), wywieziono 1128,3 t. (w sierpniu 628 t.). Zwiększenie przywozu spowodowane zostało głównie wzrostem importu warzyw (49,8 t. we wrześniu wobec 22,6 w sierpniu), smarów (10 t. we wrześniu wobec nie przywiezionych w sierpniu), tkanin (29,7 we wrześniu wobec 14,2 w sierpniu). Znaczne zwiększenie wywozu wywołał ryż (300,4 t. we wrześniu wobec 149,9 t. w sierpniu), owoce świeże (75,1 t. we wrześniu wobec 21,5 t. w sierpniu), kawa, kakao i herbata



(174,7 t. we wrześniu wobec 9,3 t. w sierpniu), śledzie (15,8 t. we wrześniu wobec 3,7 t. w sierpniu), tłuszczu zwierzęcego surowego (253,2 t. we wrześniu wobec 150,3 t. w sierpniu), żywicy (83,3 t. we wrześniu wobec 53,8 t. w sierpniu), złom (9,6 t. we wrześniu wobec 2,3 t. w sierpniu). Obrót z wnętrzem kraju drogą wodną wykazuje spadek jedynie na przywozie, spowodowany bardzo poważnym spadkiem pozycji cukru (302,4 t. we wrześniu wobec 10.426 t. w sierpniu). Spadek ten jest zjawiskiem wybitnie sezonowym, spowodowanym przejściem cukrowni do nowej kampanji.

Pozostałe pozycje przywozu wykazują bardzo poważną tendencję wzrostu. Z poważniejszych artykułów przywieziono mąki 47,8 t. (12 t. w sierpniu), nakoi alkoholowych 12,7 t. (5,8 t. w sierpniu), sody 581,4 t. (306,— t. w sierpniu), wyro-

bów żelaznych i stalowych 50,9 t. (12,5 t. w sierpniu).

Wywóz do wnętrza kraju drogą wodną wykazuje bardzo poważny wzrost (4393,2 t. we wrześniu wobec 3222,7 t. w sierpniu). Zwiększenie wywozu spowodowały w pierwszym rzędzie artykuły: ryż — 1226,8 t. (w sierpniu 751,7 t.), owoce świeże 113,9 t. (w sierpniu 52,— t.), śledzie 156,5 t. (w sierpniu 69,— t.), skóry 305,8 t. (w sierpniu 209,9 t.), tłuszcze roślinne 87,5 t. (w sierpniu 23,8 t.), bawełna 47,7 t. (w sierpniu 20,4 t.) i wełna 475,1 t. (w sierpniu nie wywieziono).

Ruch pasażerów naskutek zakończenia letniego sezonu wycieczkowego wykazuje znaczny spadek. Przyjechało we wrześniu 865 osób (w sierpniu 3619), wyjechało 1610 osób (w sierpniu 2735).

## II. — RUCH STATKÓW (movement of ships)

	Przyszło statków (ships incoming)			Wyszło statków (ships outgoing)			Suma rubr. 3 i 6	Kolejne miejsce (place occupied)
	ogółem (total)	w tem z ład. (loaded)	o ogół. pojemn. n r t	ogółem (total)	w tem z ład. (loaded)	o ogół. pojemn. n r t		
	1	2	3	4	5	6		
Polska . . . . .	37	18	39.405	38	32	43.211	82.616	3
W. M. Gdańsk . . . . .	1	1	938	—	—	—	9.38	18
Anglja . . . . .	12	3	15.724	13	12	16.547	32.271	7
Belgja . . . . .	2	1	7.144	2	1	7.144	14.288	10
Czechosłowacja . . . . .	4	3	776	4	4	648	1.414	17
Danja . . . . .	49	21	31.331	54	42	35.195	66.526	4
Estonja . . . . .	13	4	7.280	11	8	6.002	13.282	11
Finlandja . . . . .	12	3	10.022	15	14	15.375	25.397	9
Francja . . . . .	4	2	7.115	2	2	2.477	9.592	13
Grecja . . . . .	3	—	6.677	2	2	4.177	10.854	12
Holandja . . . . .	9	7	3.159	8	7	3.063	6.222	15
Kanada . . . . .	1	—	3.415	—	—	—	3.415	16
Łotwa . . . . .	18	4	19.504	17	13	18.316	37.820	6
Niemcy . . . . .	77	42	47.682	81	54	48.515	96.197	2
Norwegja . . . . .	37	15	26.129	33	25	21.264	47.393	5
Stany Zjedn. Am. . . . .	5	3	15.967	5	3	15.967	31.934	8
Szwecja . . . . .	119	36	74.284	116	103	71.478	145.762	1
Włochy . . . . .	2	—	4.887	1	1	2.502	7.389	14
<b>RAZEM:</b>	<b>405</b>	<b>163</b>	<b>321.429</b>	<b>402</b>	<b>323</b>	<b>311.881</b>	<b>633.310</b>	<b>—</b>
miesiąc poprzedni:	398	186	333.334	414	324	346.449	679.783	—
ten sam miesiąc r. 1932	328	113	247.626	323	256	244.423	49.049	—
Od początku roku 1933	3.183	1.380	2.460.694	3.171	2.473	2.445.283	4.905.977	—
Od początku roku 1932	2.495	773	1.969.251	2.481	2.047	1.980.970	3.950.221	—

U W A G I: a) średni tonaż statku, zawijającego do Gdyni we wrześniu: 784,7 nrt; b) średnia ilość statków, przebywających jednocześnie w porcie: 42; c) średni postój statku: 65,4 godzin.

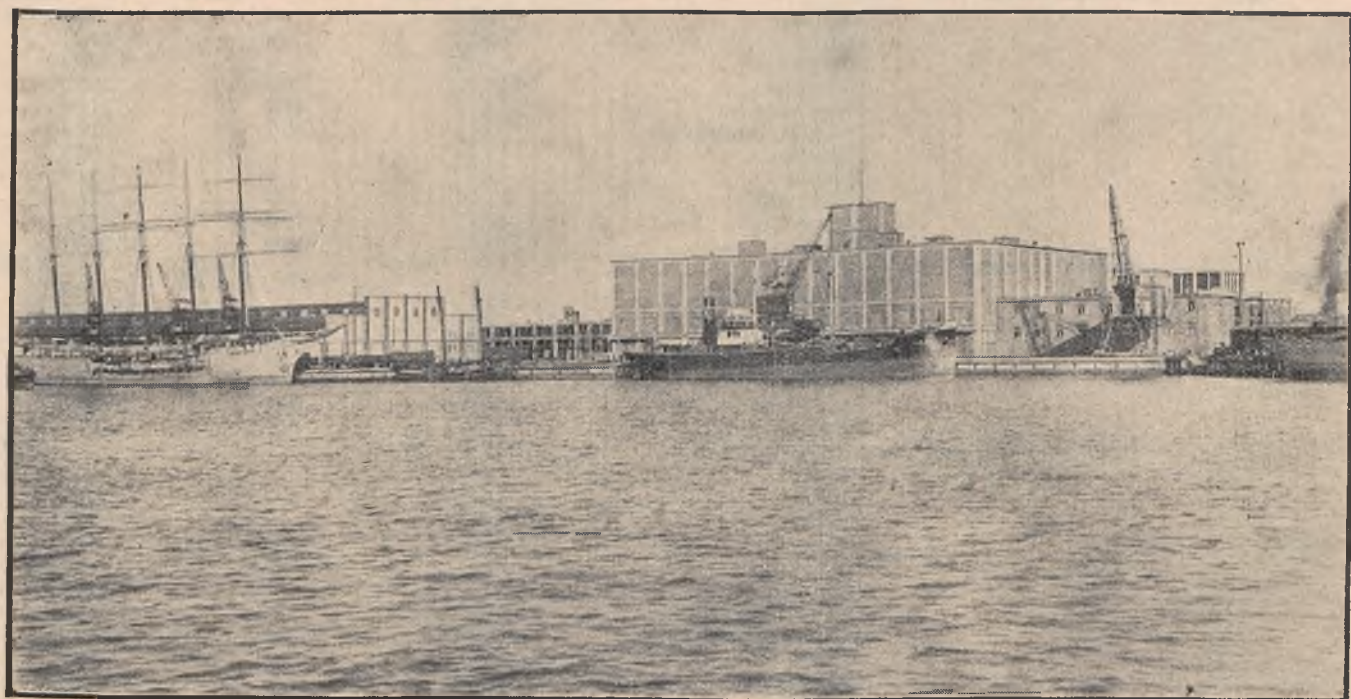

Nabrzeże przed Chłodnią.



**III. — OBRÓT TOWARÓW**  
(goods turnover)  
(ton)

**1. — Obrót zamorski (overseas traffic)**

A. — P r z y w ó z (imports)

**Cały przywóz**

	Wrzesień (September)	Sierpień (August)	Od początku roku (January-September)
	<b>73.932·7</b>	<b>79.781·4</b>	<b>607.008·—</b>
<b>I. — Produkty spożywcze i zwierzęta</b>	<b>5.731·1</b>	<b>5.056·—</b>	<b>99.390·6</b>

**I. — Produkty spożywcze i zwierzęta**  
(foodstuffs & live animals)  
w tem m. in.:

poz. tar. cel.		Wrzesień (September)	Sierpień (August)	Od początku roku (January-September)
1/1b	— Pszenica (wheat)	—	7·—	7·—
	Belgia	—	7·—	7·—
1/1c	— Kukurydza (maize)	—	—	1.100·5
	Afryka	—	—	232·9
	Holandja	—	—	554·9
	Stany Zjedn. Am.	—	—	312·7
2/1	— Ryż surowy (rice)	29·7	2·1	46.836·3
	Hiszpanja	—	—	100·—
	Holandja	7·2	—	23·2
	Indje Brytyjskie	22·5	—	33.905·5
	Indochiny	—	—	7.924·8
	Kol. Holenderskie	—	2·1	2·1
	Jawa	—	—	0·5
	Siam	—	—	4.880·2
3/1	— Mąka (wszelka) (flour)	2·5	1·—	43·—
	Argentyna	—	1·—	1·—
	Holandja	1·5	—	3·—
	Niemcy	1·—	—	28·—
	Stany Zjedn. Am.	—	—	11·—
3/2	— Kasza (grits)	—	—	42·6
	Belgia	—	—	5·—
	Francja	—	—	12·1
	Niemcy	—	—	25·5
3/3	— Stód (malt)	—	—	0·8
4/1	— Krochmal (starch)	29·—	17·3	85·7
	Belgia	29·—	—	63·7
	Holandja	—	—	5·8
	Niemcy	—	—	16·2
5/1 b	— Warzywa (vegetables)	11·8	7·2	33·3
	Danja	—	—	1·8
	Holandja	2·8	2·5	16·7
	Indje Holenderskie	4·5	—	4·5
	Niemcy	4·5	—	5·6
	Peru	—	4·7	4·7
6/3	— Owoce świeże (fresh fruits)	909·1	685·6	16.612·7
	Anglja	1·9	—	30·1
	Danja	0·1	—	318·1
	Hiszpanja	—	—	1.433·—
	Holandja	158·2	95·6	598·8
	Honduras	—	41·1	111·6
	Indje Holenderskie	—	56·2	512·4
	Jamajka	—	—	96·8
	Niemcy	—	—	13·8
	Palestyna	—	—	435·4
	Stany Zjedn. Am.	39·9	77·8	2.337·6
	Włochy	709·—	414·9	10.725·1
7/1	— Owoce suszone (dried fruits)	163·3	86·7	3.075·6
	Anglja	—	—	8·3
	Grecja	3·2	—	150·7
	Hiszpanja	—	—	5·8
	Holandja	—	—	34·1
	Niemcy	—	0·6	0·8
	Stany Zjedn. Am.	160·1	86·1	2.864·9
	Włochy	—	—	11·—
12/1-2	— Orzechy i migdały (nuts and almonds)	53·9	—	880·7
	Afryka	—	—	20·9
	Anglja	—	—	12·—
	Ceylon	—	—	10·1
	Francja	—	—	11·—
	Hiszpanja	—	—	5·—
	Holandja	—	—	13·6
	Indje Brytyjskie	—	—	550·4
	Indje Holenderskie	—	—	60·7
	Niemcy	20·4	—	20·4
	Portugalja	—	—	4·8
	Persja	—	—	4·—
	Syrja	—	—	1·—
	Włochy	33·5	—	166·8



poz. tar. cel.		Wrzesień (September)	Sierpień (August)	Od początku roku (January-September)
13/1—2	— <b>Konserwy mięsne</b> (preserved meat) . . . . .	16	03	32
	Anglja . . . . .	0.9	0.1	1.—
	Niemcy . . . . .	—	0.2	0.5
	Norwegja . . . . .	—	—	1.—
	Stany Zjedn. Am. . . . .	0.7	—	0.7
14/1	— <b>Grzyby suszone</b> (dried mushrooms) . . . . .	—	—	5.9
	Stany Zjedn. Am. . . . .	—	—	5.9
15/3	— <b>Korzenie</b> (spices) . . . . .	115.7	32.1	498.6
	Anglja . . . . .	0.5	0.2	7.6
	Belgja . . . . .	—	0.9	0.9
	Ceylon . . . . .	—	—	15.—
	Chiny . . . . .	—	5.3	5.3
	Egipt . . . . .	—	—	0.5
	Francja . . . . .	0.8	0.1	14.5
	Holandja . . . . .	29.3	5.3	183.—
	Indje Brytyjskie . . . . .	—	—	26.2
	Indje Holenderskie . . . . .	43.9	1.—	83.5
	Jawa . . . . .	38.4	7.2	105.8
	Kuba . . . . .	—	—	1.8
	Meksyk . . . . .	—	—	2.5
	Niemcy . . . . .	2.2	6.1	13.4
	Rosja (Z. S. S. R.) . . . . .	—	0.1	0.1
	Stany Zjedn. Am. . . . .	0.6	—	24.6
	Sumatra . . . . .	—	4.9	4.9
	Szwecja . . . . .	—	1.—	1.—
	Włochy . . . . .	—	—	8.—
18/1	— <b>Kawa</b> (coffee) . . . . .	770.8	515.8	7.306.7
	Abisynja . . . . .	—	—	2.1
	Afryka Brytyjska . . . . .	6.9	—	28.—
	Anglja . . . . .	64.5	21.1	286.—
	Belgja . . . . .	7.5	—	30.—
	Brazylja . . . . .	525.1	356.9	5.756.5
	Costa Rica . . . . .	—	—	11.2
	Danja . . . . .	—	—	2.6
	Finlandja . . . . .	—	—	0.1
	Francja . . . . .	—	1.5	28.8
	Guatemala . . . . .	13.9	9.1	201.5
	Hawaj . . . . .	—	—	2.—
	Holandja . . . . .	91.5	16.2	412.1
	Indje Brytyjskie . . . . .	—	—	3.6
	Indje Holenderskie . . . . .	39.2	—	248.8
	Kolumbja . . . . .	15.4	1.3	48.2
	Meksyk . . . . .	—	1.9	12.9
	Nicaragua . . . . .	—	—	28.1
	Salwador . . . . .	0.8	—	3.8
	Stany Zjedn. Am. . . . .	2.5	8.7	56.5
	Szwecja . . . . .	—	98.4	119.—
	Venezuela . . . . .	—	0.7	18.1
	Włochy . . . . .	0.2	—	3.5
	Niemcy . . . . .	3.3	—	3.3
19/1	— <b>Kakao</b> (w ziarnkach) (cocoa grains) . . . . .	715.8	921.—	5.077.3
	Afryka Brytyjska . . . . .	18.3	611.2	2.537.9
	Afryka Francus. . . . .	15.3	—	15.3
	Anglja . . . . .	21.7	17.—	198.7
	Belgja . . . . .	15.—	6.8	41.6
	Brazylja . . . . .	15.—	3.—	104.4
	Equador . . . . .	—	—	12.3
	Francja . . . . .	13.5	53.8	387.2
	Holandja . . . . .	586.3	83.8	1.286.4
	Jawa . . . . .	2.4	—	22.8
	Kolon. Holenderskie . . . . .	19.6	31.5	270.6
	Kongo . . . . .	—	18.—	18.—
	Portugalja . . . . .	5.2	5.2	41.—
	Stany Zjedn. Am. . . . .	3.5	90.7	141.1
20/1	— <b>Herbata</b> (tea) . . . . .	151.1	95.8	857.5
	Anglja . . . . .	120.4	77.1	659.2
	Belgja . . . . .	—	3.6	6.1
	Cejlon . . . . .	0.5	2.7	5.6
	Chiny . . . . .	—	—	1.7
	Egipt . . . . .	—	—	0.1
	Francja . . . . .	—	—	0.2
	Holandja . . . . .	10.7	5.1	94.9
	Indje Brytyjskie . . . . .	0.9	—	52.9
	Jawa . . . . .	2.—	—	4.3
	Kolonj. Holenderskie . . . . .	16.6	7.3	31.9
	Kolumbja . . . . .	—	—	0.6
21/1	— <b>Tytoń</b> (tobacco) . . . . .	194.7	25.7	4.092.2
	Anglja . . . . .	177.4	0.7	719.6
	Belgja . . . . .	—	—	0.1
	Bułgarja . . . . .	—	—	661.5
	Egipt . . . . .	10.4	—	10.4
	Holandja . . . . .	6.8	25.—	192.7
	Niemcy . . . . .	0.1	—	0.2
	Norwegja . . . . .	—	—	0.1
	Stany Zjedn. Am. . . . .	—	—	793.5
	Włochy . . . . .	—	—	1.714.1



poz. tar. cel.		Wrzesień (September)	Sierpień (August)	Od początku roku (January-September)
21/6	— <b>Papierosy</b> (cigarettes)	<b>0·2</b>	<b>0·9</b>	<b>4·9</b>
	Anglja . . . . .	01	0·3	0·8
	Egipt . . . . .	—	—	0·2
	Finlandja . . . . .	—	—	0·4
	Holandja . . . . .	—	0·1	0·3
	Niemcy . . . . .	—	0·4	1·1
	Palestyna . . . . .	—	—	0·2
	Stany Zjedn. Am. . . . .	0·1	0·1	1·9
22/2	— <b>Cukier</b> (sugar)	<b>2·9</b>	—	<b>6·—</b>
	Anglja . . . . .	—	—	2·9
	Niemcy . . . . .	2·9	—	3·1
24/2	— <b>Konserwy owocowe</b> (preserved fruits)	<b>25·3</b>	<b>2·8</b>	<b>153·2</b>
	Argentyna . . . . .	—	—	11·9
	Anglja . . . . .	2·9	0·6	18·9
	Estonja . . . . .	0·3	—	3·2
	Finlandja . . . . .	—	—	0·7
	Francja . . . . .	—	—	0·3
	Hiszpanja . . . . .	1·2	—	6·5
	Holandja . . . . .	—	0·1	55·8
	Niemcy . . . . .	0·1	0·3	0·6
	Palestyna . . . . .	—	—	4·6
	Stany Zjedn. Am. . . . .	20·2	—	46·3
	Włochy . . . . .	0·6	1·8	4·4
24/7 a	— <b>Mleko skondensowane</b> (condensed milk)	<b>3·6</b>	<b>8·2</b>	<b>37·5</b>
	Anglja . . . . .	—	1·2	3·5
	Belgja . . . . .	—	—	11·3
	Danja . . . . .	1·3	0·6	3·7
	Holandja . . . . .	2·3	6·4	19·—
25	— <b>Drożdże</b> (yeast)	—	—	<b>2·8</b>
	Anglja . . . . .	—	—	2·8
26/1	— <b>Chmiel</b> (hop)	—	—	<b>0·7</b>
	Anglja . . . . .	—	—	0·7
27/1	— <b>Napoje alkoholowe prócz wina</b> (alcohols, wine excepted)	<b>17·3</b>	<b>14·7</b>	<b>182·3</b>
	Anglja . . . . .	5·6	2·5	19·7
	Belgja . . . . .	—	—	2·7
	Danja . . . . .	—	—	3·3
	Finlandja . . . . .	—	—	21·1
	Francja . . . . .	10·8	9·9	59·6
	Gdańsk . . . . .	—	—	59·7
	Hiszpanja . . . . .	—	0·3	0·6
	Holandja . . . . .	0·1	—	4·8
	Indje Holenderskie . . . . .	0·1	0·2	0·6
	Jamajka . . . . .	—	—	1·7
	Niemcy . . . . .	0·7	0·2	4·1
	Norwegja . . . . .	—	0·3	0·3
	Szwecja . . . . .	—	1·3	4·1
28/1	— <b>Wina</b> (wine)	<b>28·8</b>	<b>5·3</b>	<b>276·1</b>
	Algier . . . . .	—	—	4·7
	Ameryka Połudn. . . . .	—	—	2·2
	Anglja . . . . .	—	—	0·1
	Belgja . . . . .	—	—	3·1
	Danja . . . . .	—	—	3·3
	Francja . . . . .	14·6	—	141·2
	Grecja . . . . .	—	—	4·1
	Holandja . . . . .	—	—	0·1
	Hiszpanja . . . . .	3·7	—	68·6
	Niemcy . . . . .	0·2	0·4	2·5
	Portugalja . . . . .	0·6	1·2	19·8
	Włochy . . . . .	9·7	3·7	26·4
35/1	— <b>Sery</b> (cheese)	<b>1·6</b>	<b>1·7</b>	<b>20·5</b>
	Belgja . . . . .	—	—	0·4
	Finlandja . . . . .	1·5	1·7	11·8
	Holandja . . . . .	01	—	1·8
	Kolon. Holenderskie . . . . .	—	—	6·1
	Włochy . . . . .	—	—	0·4
35/5	— <b>Kazeina</b> (caseine)	<b>22·3</b>	<b>7·—</b>	<b>47·3</b>
	Argentyna . . . . .	—	—	15·—
	Anglja . . . . .	0·3	—	0·6
	Belgja . . . . .	0·1	—	0·1
	Chiny . . . . .	1·—	—	1·—
	Danja . . . . .	—	0·8	0·8
	Francja . . . . .	—	—	2·6
	Holandja . . . . .	2·1	6·1	8·3
	Niemcy . . . . .	18·8	0·1	18·9
36/-	— <b>Masło</b> (butter)	—	—	<b>0·4</b>
	Danja . . . . .	—	—	0·4



poz. tar. cel.

		Wrzesień (September)	Sierpień (August)	Od początku roku (January-September)
37/2	— Ryby (fishes)	40·8	21—	200·2
	Belgja	—	—	1—
	Danja	1·3	—	2·8
	Finlandja	—	—	3·8
	Francja	1·8	2·1	26·9
	Hiszpanja	—	6·2	6·2
	Holandja	—	—	5·3
	Islandja	—	1·1	1·1
	Kol. Holenderskie	—	0·4	0·4
	Niemcy	—	—	0·2
	Norwegja	3·5	1·5	81·8
	Portugalja	32·1	9·7	67·7
	Włochy	—	—	0·9
	Szwecja	2·1	—	2·1
37/4	— Śledzie (herrings)	2.336·4	2.556·8	11.075·3
	Anglja	1.090·6	1.699—	3.771·1
	Belgja	—	—	11·7
	Danja	—	—	123·4
	Holandja	614—	173·5	2.335·4
	Islandja	292·5	522·1	834·2
	Norwegja	339·3	162·2	3.984·5
	Szwecja	—	—	15—
38/2	— Makuchy (oil cakes)	62·9	—	507·5
	Anglja	—	—	4·5
	Danja	62·9	—	503—
39/2	— Mączka rybna (flour of fishes)	40—	40—	316·3
	Norwegja	40—	40—	316·3
<b>II. — Produkty zwierzęce, fosforyty</b>		<b>10.950—</b>	<b>19.479·8</b>	<b>84.208·3</b>
(animal products, phosphates)				
w tem m. in.:				
41/2	— Fosforyty (phosphates)	435—	180—	19.828·7
	Algier	—	—	2.057—
	Francja	—	—	1.000—
	Marokko	—	—	2.032—
	Niemcy	435—	180—	1.620—
	Rosja (Z. S. S. R.)	—	—	2.133·6
	Stany Zjedn. Am.	—	—	5.455·1
	Tunis	—	—	5.531—
41/2	— Żużle Thomasa (Thomas slag)	6.975—	16.388—	44.996·8
	Belgja	6.975—	14.278—	42.886·8
	Holandja	—	2.110—	2.110—
42	— Sadza (soot)	43·7	2·4	790·6
	Anglja	—	0·2	2·6
	Argentyna	—	—	297·4
	Belgja	7·3	—	7·3
	Holandja	35·1	—	35·1
	Niemcy	—	0·1	146·6
	Stany Zjedn. Am.	1·3	2·1	301·6
43	— Klej (glue)	8·2	3·7	42·7
	Anglja	1·3	—	4·3
	Belgja	4—	—	19·5
	Francja	2·4	3·7	10·5
	Holandja	—	—	2—
	Indje	—	—	2·8
	Kongo	—	—	1—
	Stany Zjedn. Am.	0·5	—	2·6
44/1	— Jelita (casings)	36·6	31·8	242·7
	Anglja	1·4	0·3	2—
	Argentyna	—	—	4·2
	Belgja	—	—	10—
	Chiny	—	—	1·8
	Danja	—	16·1	72·9
	Finlandja	2·4	—	2·4
	Holandja	9·5	—	17·2
	Indje	—	—	0·3
	Niemcy	23·3	9—	121·5
	Rosja (Z.S.S.R.)	—	6·4	6·4
	Stany Zjedn. Am.	—	—	3·6
	Szwecja	—	—	0·4
44/4	— Kości (bones)	11—	6·1	26·4
	Anglja	—	—	9·3
	Belgja	—	6·1	6·1
	Holandja	1—	—	1—
	Estonja	10—	—	10—
45/3	— Szczecina (bristle)	0·2	0·1	6—
	Anglja	0·2	0·1	0·9
	Stany Zjedn. Am.	—	—	5·1



<i>poz. tar. cel.</i>		<i>Wrzesień</i> (September)	<i>Sierpień</i> (August)	<i>Od początku roku</i> (January-September)
47/1	— <b>Pierze</b> (feathers) . . . . .	—	—	6·8
	Stany Zjedn. Am. . . . .	—	—	6·8
51/1 a	— <b>Tłuszcze zwierzęce surowe</b> (row fats) . . . . .	1.580·9	1.475·6	7.227·4
	Anglja . . . . .	168·8	151·7	882·3
	Argentyna . . . . .	326·3	500·3	2.455·—
	Australja . . . . .	—	30·8	30·8
	Belgja . . . . .	—	78·2	97·—
	Brazylja . . . . .	—	—	215·3
	Danja . . . . .	536·7	461·4	191.972·6
	Holandja . . . . .	367·4	97·—	931·2
	Japonja . . . . .	58·—	—	6·8
	Kol. Holenderskie . . . . .	36·3	—	36·3
	Niemcy . . . . .	35·6	18·—	145·3
	Norwegja . . . . .	5·—	75·9	179·7
	Stany Zjedn. Am. . . . .	—	—	53·1
	Szwecja . . . . .	46·8	62·3	170·8
51/3	— <b>Tran</b> (whale-oil) . . . . .	77·5	90·3	417·2
	Anglja . . . . .	6·3	—	6·3
	Argentyna . . . . .	—	—	15·9
	Danja . . . . .	—	—	2·2
	Hiszpanja . . . . .	15·9	—	15·9
	Holandja . . . . .	—	10·6	32·8
	Japonja . . . . .	—	31·8	31·8
	Kol. Holenderskie . . . . .	40·7	26·6	67·3
	Niemcy . . . . .	—	—	6·4
	Norwegja . . . . .	14·6	15·—	206·—
	Peru . . . . .	—	6·3	6·3
	Szwecja . . . . .	—	—	19·9
	Stany Zjedn. Am. . . . .	—	—	6·4
51/5	— <b>Stearyna</b> (stearine) . . . . .	—	—	31·8
	Holandja . . . . .	—	—	1·—
	Niemcy . . . . .	—	—	1·1
	Norwegja . . . . .	—	—	29·1
	Stany Zjedn. Am. . . . .	—	—	0·6
52	— <b>Wosk</b> (wax) . . . . .	9·6	19·—	48·6
	Anglja . . . . .	0·2	0·3	1·8
	Brazylja . . . . .	—	—	6·2
	Holandja . . . . .	1·2	—	2·3
	Niemcy . . . . .	7·7	14·2	30·1
	Norwegja . . . . .	0·5	—	0·5
	Peru . . . . .	—	4·—	4·—
	Stany Zjedn. Am. . . . .	—	0·5	3·7
25/9	— <b>Wazelina</b> (vaseline) . . . . .	—	—	11·4
	Belgja . . . . .	—	—	6·2
	Niemcy . . . . .	—	—	0·8
	Stany Zjedn. Am. . . . .	—	—	4·4
55/1	— <b>Skóry</b> (hides and skins) . . . . .	1.767·4	1.269·5	10.422·3
	Abisynja . . . . .	2·3	—	2·3
	Afryka Poludn. . . . .	48·3	—	48·3
	Afryka Wschod. . . . .	2·1	—	2·1
	Anglja . . . . .	50·3	58·6	211·8
	Argentyna . . . . .	378·4	129·4	2.277·—
	Australja . . . . .	—	—	33·8
	Belgja . . . . .	69·2	132·7	717·9
	Brazylja . . . . .	219·2	12·3	508·9
	Chile . . . . .	82·2	—	107·1
	Chiny . . . . .	3·1	0·3	3·4
	Danja . . . . .	48·1	5·8	159·5
	Estonja . . . . .	—	—	9·3
	Finlandja . . . . .	2·7	—	2·7
	Francja . . . . .	20·9	54·5	256·5
	Hiszpanja . . . . .	—	10·5	18·8
	Holandja . . . . .	502·9	345·5	3.200·4
	Indje Brytyjskie . . . . .	37·5	—	44·2
	Kanada . . . . .	—	—	7·7
	Kol. Holenderskie . . . . .	54·2	18·5	189·4
	Kolumbja . . . . .	5·9	20·5	114·3
	Kuba . . . . .	—	54·—	54·—
	Maroko . . . . .	—	7·9	7·9
	Niemcy . . . . .	111·—	238·9	1.777·4
	Norwegja . . . . .	0·8	11·5	51·—
	Paragwaj . . . . .	—	—	93·6
	Peru . . . . .	—	89·—	91·6
	Stany Zjedn. Am. . . . .	43·5	14·3	267·4
	Szwecja . . . . .	14·5	19·9	48·3
	Urugwaj . . . . .	65·—	45·4	110·4
	Venezuela . . . . .	5·3	—	5·3
56/1-8	— <b>Futra</b> (furs) . . . . .	1·9	1·6	26·—
	Anglja . . . . .	0·6	0·9	2·—
	Norwegja . . . . .	—	—	11·—
	Stany Zjedn. Am. . . . .	1·3	0·7	13·—



poz. tar. cel.		Wrzesień (September)	Sierpień (August)	Od początku roku (January-September)
57/4-6	— <b>Wyroby skórzane</b> (leather goods) . . . . .	3—	11·7	82·9
	Anglja . . . . .	—	11·7	13·1
	Estonja . . . . .	—	—	56·3
	Finlandja . . . . .	—	—	10—
	Grecja . . . . .	—	—	0·1
	Holandja . . . . .	—	—	0·2
	Norwegja . . . . .	2·7	—	2·7
	Stany Zjedn. Am. . . . .	—	—	0·1
	Szwecja . . . . .	0·3	—	0·4
		<b>4.919·3</b>	<b>5.312·9</b>	<b>36.246·1</b>
<b>III. — Materiały i wyroby drzewne</b>				
(timber & wood ware)				
w tem m. in.:				
58/1c	— <b>Deski iłaty</b> (boards) . . . . .	—	35·4	35·4
	Finlandja . . . . .	—	35·4	35·4
58/2	— <b>Drzewo egzotyczne</b> (wood) . . . . .	55·9	8·5	112·3
	Argentyna . . . . .	—	—	5·2
	Belgja . . . . .	31·8	—	31·8
	Brazylja . . . . .	—	0·2	0·2
	Francja . . . . .	23·5	—	23·5
	Holandja . . . . .	—	3·8	3·8
	Niemcy . . . . .	0·6	—	34—
	Palestyna . . . . .	—	—	1·9
	Stany Zjedn. Am. . . . .	—	4·5	11·9
58/4 a, b	— <b>Kora drzewa korkowego</b> (corkwoodbark) . . . . .	—	1·5	78·1
	Francja . . . . .	—	—	0·2
	Hiszpanja . . . . .	—	1·5	2·8
	Portugalja . . . . .	—	—	61·7
	Włochy . . . . .	—	—	13·4
61	— <b>Wyroby z drzewa</b> (wood products) . . . . .	16·5	12—	120·9
	Anglja . . . . .	0·9	—	12·5
	Danja . . . . .	—	—	0·2
	Finlandja . . . . .	0·1	4·5	13·3
	Holandja . . . . .	—	—	27·4
	Litwa . . . . .	—	—	5·7
	Niemcy . . . . .	—	—	3·1
	Palestyna . . . . .	—	—	3—
	Peru . . . . .	—	7·5	7·5
	Stany Zjedn. Am. . . . .	15·4	—	41·9
	Szwecja . . . . .	0·1	—	6·3
62/1	— <b>Słoma</b> (straw) . . . . .	—	—	37·4
	Anglja . . . . .	—	—	0·8
	Holandja . . . . .	—	—	33·5
	Indje Holenderskie . . . . .	—	—	2·4
	Niemcy . . . . .	—	—	0·2
	Włochy . . . . .	—	—	0·5
62/2	— <b>Trawa morska</b> (sea grass) . . . . .	—	7·3	1·0·3
	Alger . . . . .	—	—	130·9
	Anglja . . . . .	—	0·7	2·3
	Holandja . . . . .	—	0·4	1·8
	Indje Brytyjskie . . . . .	—	4·8	4·8
	Jawa . . . . .	—	1·4	1·4
	Marokko . . . . .	—	—	—
	Portugalja . . . . .	—	—	6·1
62/4	— <b>Nasiona</b> (seeds various) . . . . .	18·9	0·5	30·4
	Anglja . . . . .	—	—	0·3
	Brazylja . . . . .	0·6	—	0·6
	Danja . . . . .	7·9	—	10·7
	Francja . . . . .	—	—	0·8
	Holandja . . . . .	8·3	0·5	11—
	Niemcy . . . . .	2·1	—	2·3
	Palestyna . . . . .	—	—	4·7
62/5 c,d,e,f—	<b>Nasiona oleiste różne</b> (various oil seeds) . . . . .	4.795·6	5.239·3	35.452·8
62/15	Afryka . . . . .	3.457·1	1.050·3	12.262·4
	Anglja . . . . .	206·1	4·7	211·9
	Argentyna . . . . .	—	—	7.922·5
	Belgja . . . . .	—	—	35·2
	Chiny . . . . .	—	—	396—
	Danja . . . . .	—	—	122·4
	Egipt . . . . .	—	—	100·8
	Francja . . . . .	—	—	2·6
	Holandja . . . . .	378·7	443·2	4.793—
	Indje Brytyjskie . . . . .	171·5	—	598·3
	Indje Holenderskie . . . . .	207·8	406·1	3.574·7
	Indochiny . . . . .	—	57·2	57·3
	Jawa . . . . .	212·9	51·7	583·6
	Mandzurja . . . . .	—	70—	283—
	Niemcy . . . . .	—	—	102·5
	Palestyna . . . . .	15—	—	15—
	Stany Zjedn. Am. . . . .	11·5	3.049·9	4.077·9
	Sumata . . . . .	—	101·2	203·7
	Syrja . . . . .	15—	—	15—
	Turecja . . . . .	90—	—	90—
	Włochy . . . . .	—	5—	5—



poz. tar. cel.		Wrzesień (September)	Sierpień (August)	Od początku roku (January-September)
62/8	— <b>Pestki drzew owocowych</b> (fruit stones) . . . . .	31·4	3·9	218·2
	Anglja . . . . .	15·4	—	65·4
	Francja . . . . .	—	—	3·9
	Hiszpanja . . . . .	—	—	1·5
	Holandja . . . . .	—	—	1·5
	Jawa . . . . .	—	—	2·7
	Kolonj. Holenderskie . . . . .	—	—	1·—
	Stany Zjedn. Am. . . . .	16·—	3·9	142·2
65/3—2c	— <b>Wiklina</b> (osier) . . . . .	1·—	4·5	10·3
	Belgia . . . . .	—	3·5	3·5
	Francja . . . . .	1·—	—	5·4
	Holandja . . . . .	—	—	0·3
	Indje Holenderskie . . . . .	—	1·—	1·—
	Niemcy . . . . .	—	—	0·1

#### IV. — Materjały budowlane i wyroby ceramiczne

(building materials & ceramic products)

w tem m. in.:

		214·6	191·6	996·6
65/1	— <b>Glinki</b> (clay) . . . . .	22·4	36·3	146·4
	Anglja . . . . .	1·1	—	32·—
	Belgia . . . . .	15·3	36·3	108·4
	Niemcy . . . . .	6·—	—	6·—
65/2	— <b>Kreda</b> (chalk) . . . . .	0·9	5·—	5·9
	Angja . . . . .	0·9	—	0·9
	Szwecja . . . . .	—	5·—	5·—
65/4	— <b>Wapno</b> (lime) . . . . .	—	—	46·3
	Francja . . . . .	—	—	46·3
65/6	— <b>Cement</b> (cement) . . . . .	—	10·1	41·5
	Anglja . . . . .	—	10·1	38·6
	Stany Zjedn. Am. . . . .	—	—	2·9
66	— <b>Kamienie</b> (stones) . . . . .	85·7	99·5	285·7
	Danja . . . . .	—	45·—	55·—
	Francja . . . . .	—	—	0·1
	Finlandja . . . . .	—	—	3·1
	Holandja . . . . .	8·—	8·—	16·5
	Niemcy . . . . .	—	21·3	51·8
	Norwegja . . . . .	65·2	15·—	134·2
	Szwecja . . . . .	1·7	0·2	3·4
	Stany Zjedn. Am. . . . .	10·8	—	21·6
68/3	— <b>Celuloid</b> (celluloid) . . . . .	23·—	—	57·—
	Anglja . . . . .	—	—	1·6
	Argentyna . . . . .	—	—	2·8
	Finlandja . . . . .	19·9	—	21·5
	Niemcy . . . . .	3·1	—	25·9
	Szwecja . . . . .	—	—	5·2
68/7	— <b>Muszele</b> (schells) . . . . .	—	13·3	38·3
	Anglja . . . . .	—	12·5	36·7
	Niemcy . . . . .	—	0·8	1·6
69/1—5	— <b>Azbest</b> (asbestos) . . . . .	9·7	10·1	62·9
	Anglja . . . . .	0·1	0·1	0·6
	Belgia . . . . .	9·1	—	9·1
	Finlandja . . . . .	—	10·—	10·—
	Niemcy . . . . .	0·5	—	43·2
71	— <b>Materjały szlifierskie</b> (grinding materials) . . . . .	32·3	4·5	72·7
	Anglja . . . . .	0·3	—	7·4
	Belgia . . . . .	0·6	—	0·6
	Francja . . . . .	10·—	—	10·8
	Holandja . . . . .	1·—	—	14·8
	Norwegja . . . . .	0·4	0·2	0·7
	Stany Zjedn. Am. . . . .	17·5	—	17·5
	Szwecja . . . . .	2·5	4·3	10·9
	Włochy . . . . .	—	—	10·—
73/1—5	— <b>Wyroby ceramiczne</b> (ceramic wares) . . . . .	15·1	2·6	55·—
	Anglja . . . . .	0·7	2·6	11·3
	Belgia . . . . .	—	—	3·—
	Danja . . . . .	—	—	1·—
	Finlandja . . . . .	14·3	—	37·1
	Holandja . . . . .	0·1	—	0·3
	Stany Zjedn. Am. . . . .	—	—	2·3
77/6—8	— <b>Szkło i wyroby</b> (glass wares) . . . . .	25·5	10·2	184·9
	Anglja . . . . .	1·9	10·1	15·3
	Belgia . . . . .	0·2	—	80·5
	Danja . . . . .	—	0·1	0·1
	Estonja . . . . .	22·4	—	27·5
	Finlandja . . . . .	—	—	16·9
	Holandja . . . . .	—	—	33·9
	Stany Zjedn. Am. . . . .	1·—	—	1·—
	Szwecja . . . . .	—	—	9·7



V. — Paliwa, asfalt, smoły i produkty z nich

1.741.1

2.318.6

9.354.6

(fuel & products)  
w tem m. in.:

		93.4	114.3	916.3
81	— Oleje (oils)			
	Anglja . . . . .	25.8	108.9	529.2
	Belgja . . . . .	—	—	9.3
	Danja . . . . .	11.1	—	42.—
	Finlandja . . . . .	—	0.8	0.8
	Holandja . . . . .	19.8	4.6	50.2
	Jawa . . . . .	—	—	1.8
	Kolumbja . . . . .	—	—	0.2
	Niemcy . . . . .	1.7	—	76.6
	Norwegja . . . . .	0.2	—	5.2
	Francja . . . . .	—	—	8.9
	Palestyna . . . . .	—	—	5.9
	Stany Zjedn. Am. . . . .	34.8	—	173.4
	Szwecja . . . . .	—	—	6.4
	Włochy . . . . .	—	—	6.4
82/1	— Żywica (resin)	1.175.3	1.180.6	3.372.3
	Anglja . . . . .	0.7	0.8	1.5
	Argentyna . . . . .	—	—	11.2
	Belgja . . . . .	1.—	2.7	13.9
	Francja . . . . .	149.8	404.3	1.203.4
	Hiszpanja . . . . .	144.4	173.3	412.5
	Holandja . . . . .	33.4	36.8	73.2
	Kolonje Holenderskie . . . . .	0.5	—	0.5
	Niemcy . . . . .	90.—	11.1	167.5
	Portugalja . . . . .	97.5	108.3	254.8
	Rosja (Z. S. S. R.) . . . . .	—	219.2	219.2
	Stany Zjedn. Am. . . . .	487.8	224.1	844.4
	Szwecja . . . . .	3.9	—	3.9
	Włochy . . . . .	166.3	—	166.3
83	— Asfalt (asphalt)	225.—	595.8	1.743.5
	Anglja . . . . .	140.—	595.8	1.481.8
	Niemcy . . . . .	61.6	—	238.3
	Stany Zjedn. Am. . . . .	23.4	—	23.4
84/2	— Smoła (goudron)	0.4	1.1	18.1
	Anglja . . . . .	—	1.1	7.3
	Holandja . . . . .	0.2	—	0.2
	Niemcy . . . . .	—	—	10.4
	Szwecja . . . . .	0.2	—	0.2
85/1	— Smary (lubricating oils)	33.—	69.1	407.8
	Anglja . . . . .	2.8	1.9	23.2
	Belgja . . . . .	—	1.5	13.3
	Danja . . . . .	—	—	84.3
	Holandja . . . . .	3.8	—	45.5
	Niemcy . . . . .	5.6	55.6	65.8
	Stany Zjedn. Am. . . . .	20.8	10.1	157.8
	Szwecja . . . . .	—	—	17.9
85/1	— Benzyna (bencine)	—	—	5.—
	Finlandja . . . . .	—	—	5.—
86/1-3	— Terpentyna (terpentine)	—	0.9	4.9
	Francja . . . . .	—	0.9	0.9
	Niemcy . . . . .	—	—	1.—
	Stany Zjedn. Am. . . . .	—	—	3.—
87/2	— Kauczuk (rubber)	165.9	189.8	2.442.4
	Afryka . . . . .	—	—	12.—
	Anglja . . . . .	51.1	101.1	325.8
	Argentyna . . . . .	—	—	0.1
	Australja . . . . .	—	—	10.3
	Belgja . . . . .	1.2	14.3	86.4
	Brazylja . . . . .	—	—	7.1
	Bryt. Malacca . . . . .	—	11.9	14.1
	Cejlon . . . . .	—	—	37.9
	Francja . . . . .	—	—	1.2
	Holandja . . . . .	45.3	16.3	349.6
	Indje Brytyjskie . . . . .	0.4	—	329.7
	Jawa . . . . .	16.6	—	23.2
	Kol. Holenderskie . . . . .	1.6	16.5	56.1
	Kolumbja . . . . .	21.—	—	21.—
	Kongo . . . . .	—	—	21.2
	Malaja . . . . .	5.3	—	5.3
	Niemcy . . . . .	23.4	29.7	1.087.5
	Stany Zjedn. Am. . . . .	—	—	53.9
88/1-6	— Wyroby gumowe (rubber goods)	48.1	167.—	444.3
	Anglja . . . . .	16.5	9.9	52.9
	Finlandja . . . . .	—	4.5	19.7
	Hiszpanja . . . . .	—	—	0.7
	Holandja . . . . .	6.2	106.1	131.5
	Stany Zjedn. Am. . . . .	25.4	46.5	239.—
	Szwecja . . . . .	—	—	0.5



poz. tar. cel.		Wrzesień (September)	Sierpień (August)	Od początku roku (January-September)
<b>VI. — Materiały i przetwory chemiczne</b>		<b>1.318·4</b>	<b>1.722·1</b>	<b>9.491.—</b>
(chemicals)				
w tem m. in.:				
91/1	— <b>Siarka</b> (sulphur) . . . . .	<b>12·21</b>	<b>183·1</b>	<b>407·8</b>
	Belgja . . . . .	5.—	5.—	5.—
	Hiszpanja . . . . .	—	—	20.—
	Niemcy . . . . .	15.—	—	15.—
	Stany Zjedn. Am. . . . .	50.—	100.—	150.—
	Włochy . . . . .	57·1	78·1	217·8
93/3	— <b>Boraks</b> (borax) . . . . .	—	—	<b>20·4</b>
	Holandja . . . . .	—	—	20·4
94	— <b>Talk</b> (talc) . . . . .	—	—	<b>8·8</b>
	Niemcy . . . . .	—	—	8·8
104/2 a	— <b>Chlorek magnezu</b> (chloride of magnesium . . . . .)	<b>24·3</b>	<b>24·3</b>	<b>49·6</b>
	Anglja . . . . .	19·3	19·3	22.—
	Belgja . . . . .	—	—	6·4
	Holandja . . . . .	5.—	5.—	13·8
	Niemcy . . . . .	—	—	1'1
	Włochy . . . . .	—	—	6·3
105/2	— <b>Soda</b> (soda) . . . . .	<b>70·7</b>	<b>150·7</b>	<b>246·7</b>
	Anglja . . . . .	13·4	33·4	57·7
	Belgja . . . . .	11·5	—	22·1
	Holandja . . . . .	45·8	1'2	50·8
	Rosja (Z. S. S. R.) . . . . .	—	115·5	115·5
	Szwecja . . . . .	—	0·6	0·6
105/3	— <b>Potaż</b> (potash) . . . . .	<b>10·4</b>	<b>4·3</b>	<b>23·5</b>
	Holandja . . . . .	10·4	4·3	23·5
112	— <b>Przetwory chemiczne</b> (chemicals) . . . . .	<b>125·8</b>	<b>201·1</b>	<b>694.—</b>
	Anglja . . . . .	37·1	31·6	139·1
	Belgja . . . . .	4·6	0·5	14·5
	Chiny . . . . .	—	—	0·7
	Danja . . . . .	5·1	6·5	29·4
	Finlandja . . . . .	11·3	3·2	14·5
	Francja . . . . .	—	—	64·7
	Hiszpanja . . . . .	—	—	15·4
	Holandja . . . . .	25·3	5·9	74·3
	Niemcy . . . . .	15.—	5·3	60·6
	Norwegja . . . . .	15.—	1.—	26·1
	Peru . . . . .	—	0·5	0·5
	Rosja (Z. S. S. R.) . . . . .	—	97·8	97·8
	Stany Zjedn. Am. . . . .	4·5	30·1	86·3
	Szwecja . . . . .	—	6·5	38·3
	Włochy . . . . .	7·9	12·2	31·8
112/6	— <b>Karbid</b> (carbid) . . . . .	<b>0·1</b>	<b>0·5</b>	<b>1·1</b>
	Szwecja . . . . .	0·1	0·5	1·1
117	— <b>Tłuszcze i oleje roślinne</b> (vegetable oils & fats)	<b>199·8</b>	<b>99·1</b>	<b>1.033·4</b>
	Anglja . . . . .	11·1	13·9	25·2
	Belgja . . . . .	17·1	1.—	23·1
	Brazylja . . . . .	—	3·1	3·1
	Danja . . . . .	—	12·1	12·1
	Francja . . . . .	23·7	0·8	54·9
	Hiszpanja . . . . .	—	19·3	25·7
	Holandja . . . . .	115·6	48·8	672·6
	Kolon. Holenderskie . . . . .	18·8	—	74·6
	Niemcy . . . . .	—	—	51·3
	Palestyna . . . . .	—	—	14·3
	Stany Zjedn. Am. . . . .	—	0·1	15·1
	Szwecja . . . . .	0·6	—	0·6
	Włochy . . . . .	12·6	—	60·8
119—120	— <b>Artykuły kosmetyczne</b> (cosmetic) . . . . .	<b>4—</b>	<b>1·4</b>	<b>15·8</b>
	Anglja . . . . .	0·3	—	3·3
	Francja . . . . .	1·7	—	4·7
	Holandja . . . . .	0·2	0·6	1.—
	Niemcy . . . . .	—	0·1	0·1
	Norwegja . . . . .	—	—	0·4
	Palestyna . . . . .	—	—	0·1
	Stany Zjedn. Am. . . . .	1·8	0·7	5·9
	Szwecja . . . . .	—	—	0·3
123	— <b>Zapałki</b> (matches) . . . . .	<b>0·3</b>	<b>0·1</b>	<b>0·5</b>
	Francja . . . . .	—	—	0·1
	Niemcy . . . . .	0·3	0·1	0·4



poz. tar. cel.		Wrzesień (September)	Sierpień (August)	Od początku roku (January-September)
124/2	— <b>Garbniki</b> (tanning extracts) . . . . .	621·1	1.004·8	6.327·9
	Afryka . . . . .	—	50·8	100·8
	Anglja . . . . .	6·3	0·5	8·1
	Argentyna . . . . .	166·3	482·9	4.014·3
	Brazylja . . . . .	10·—	—	233·9
	Chile . . . . .	1·—	—	4·8
	Danja . . . . .	0·5	—	0·5
	Francja . . . . .	1·1	3·5	24·6
	Hiszpanja . . . . .	87·8	—	87·3
	Holandja . . . . .	30·—	30·3	209·8
	Indje . . . . .	91·1	61·3	244·—
	Kuba . . . . .	—	—	2·1
	Niemcy . . . . .	196·8	210·5	1.195·2
	Peru . . . . .	—	165·—	165·—
	Stany Zjedn. Am. . . . .	—	—	6·8
	Turcja . . . . .	20·1	—	20·1
	Włochy . . . . .	10·1	—	10·1
125/2	— <b>Glinka farbiarska</b> (clay) . . . . .	82·6	—	427·—
	Anglja . . . . .	—	—	15·4
	Holandja . . . . .	—	—	32·1
	Niemcy . . . . .	—	—	56·—
	Stany Zjedn. Am. . . . .	82·6	—	138·5
	Włochy . . . . .	—	—	5·—
132	— <b>Glejta</b> (litharge) . . . . .	7·3	—	17·7
	Anglja . . . . .	7·3	—	17·7
137/1	— <b>Farby</b> (paintz) . . . . .	74·2	52·7	396·8
	Anglja . . . . .	11·3	10·8	41·5
	Belgja . . . . .	0·6	—	1·7
	Danja . . . . .	9·5	0·1	10·6
	Francja . . . . .	6·7	—	8·1
	Hiszpanja . . . . .	—	—	5·3
	Holandja . . . . .	0·3	2·6	2·9
	Niemcy . . . . .	—	18·8	22·5
	Norwegja . . . . .	—	—	0·1
	Stany Zjedn. Am. . . . .	45·8	19·6	303·2
	Szwecja . . . . .	—	0·8	0·9

## VII. — Rudy, metale i wyroby z metali

		37.969·2	35.400·3	279.687·7
	(ores, metals & metal products)			
	w tem m. in.:			
138/1	— <b>Ruda żel.</b> (iron ores) . . . . .	1.625·—	1.313·—	17.562·8
	Brazylja . . . . .	—	—	7.772·4
	Niemcy . . . . .	—	—	3·2
	Szwecja . . . . .	1.625·—	1.313·—	9.787·2
138/2	— <b>Ruda cynkowa</b> (zinc ores) . . . . .	—	—	2.321·9
	Norwegja . . . . .	—	—	2.321·9
138/2	— <b>Piryty</b> (pirits) . . . . .	—	5.619·4	26.715·3
	Hiszpanja . . . . .	—	5.619·4	10.265·3
	Szwecja . . . . .	—	—	16.450·—
139/2—3	— <b>Rudy różne</b> (various ores) . . . . .	—	157·—	157·—
	Anglja . . . . .	—	155·9	155·9
	Szwecja . . . . .	—	1·1	1·1
142/1—3	— <b>Żelastwo (złom)</b> (scrap iron) . . . . .	34.269·6	27.229·8	224.754·6
	Anglja . . . . .	10.690·9	4.251·7	57.087·5
	Belgja . . . . .	7.576·2	8.797·9	37.958·4
	Danja . . . . .	2.420·9	3.962·9	32.548·8
	Estonja . . . . .	401·7	38·9	2.401·8
	Finlandja . . . . .	—	162·7	684·2
	Francja . . . . .	856·1	—	12.016·4
	Holandja . . . . .	2.581·9	5.704·4	21.156·1
	Irlandja . . . . .	—	—	1.019·—
	Litwa . . . . .	157·2	—	623·9
	Łotwa . . . . .	300·—	—	300·—
	Niemcy . . . . .	3.976·2	1.480·8	13.543·7
	Norwegja . . . . .	3.733·4	2.454·2	22.707·2
	Portugalja . . . . .	1.245·—	—	2.895·7
	Stany Zjedn. Am. . . . .	—	—	16.951·4
	Szwecja . . . . .	330·1	376·3	2.860·5
143/1 a	— <b>Miedź</b> (copper) . . . . .	1.388·6	584·8	4.325·1
	Australja . . . . .	—	—	45·7
	Anglja . . . . .	25·2	15·3	597·9
	Belgja . . . . .	254·3	50·8	491·8
	Holandja . . . . .	142·4	193·2	707·4
	Kanada . . . . .	233·7	—	233·7
	Kol. Holenderskie . . . . .	508·7	203·4	712·1
	Niemcy . . . . .	91·5	—	660·4
	Norwegja . . . . .	—	—	0·1
	Stany Zjedn. Am. . . . .	81·5	96·7	768·8
	Szwecja . . . . .	51·3	25·4	107·2



poz. tar cel.		Wrzesień (September)	Sierpień (August)	Od początku roku (January-September)
144/1	— <b>Cyna (tin)</b> . . . . .	12·9	12·2	89·2*)
	Anglja . . . . .	5·4	2·7	19·3
	Belgja . . . . .	—	2·1	2·1
	Danja . . . . .	—	—	0·4
	Holandja . . . . .	4·8	7·4	34·1
	Indje Holenderskie . . . . .	—	—	18·4
	Jawa . . . . .	2·7	—	2·7
	Niemcy . . . . .	—	—	11·2
	Stany Zjedn. Am. . . . .	—	—	1·—
146/3	— <b>Ołów (lead)</b> . . . . .	—	—	325·1
	Meksyk . . . . .	—	—	—
147	— <b>Cynk (zinc)</b> . . . . .	—	5·6	20·8
	Anglja . . . . .	—	5·6	5·8
	Holandja . . . . .	—	—	15·—
148/1 a	— <b>Metale (różne) (various metals)</b> . . . . .	42·9	171·8	1.056·7
	Anglja . . . . .	3·2	21·2	138·3
	Belgja . . . . .	18·7	28·6	128·3
	Finlandja . . . . .	—	—	0·3
	Francja . . . . .	0·2	—	0·2
	Holandja . . . . .	—	—	285·4
	Indje Holenderskie . . . . .	—	—	29·6
	Norwegja . . . . .	5·—	56·2	158·7
	Stany Zjedn. Am. . . . .	0·2	50·4	105·2
	Szwecja . . . . .	15·2	15·4	210·3
	Włochy . . . . .	0·4	—	0·4
153/1—10	— <b>Wyroby żelazne i stalowe</b> (iron & steel products) . . . . .	344·7	155·4	1.115·2
	Anglja . . . . .	47·9	77·8	305·3
	Belgja . . . . .	43·2	37·6	227·2
	Danja . . . . .	—	0·2	1·—
	Estonja . . . . .	—	—	49·3
	Finlandja . . . . .	19·6	0·6	41·7
	Francja . . . . .	—	—	0·1
	Grecja . . . . .	—	—	0·2
	Hiszpanja . . . . .	1·8	—	1·8
	Holandja . . . . .	186·4	4·3	195·5
	Kanada . . . . .	5·2	—	6·5
	Niemcy . . . . .	—	—	13·5
	Norwegja . . . . .	0·1	0·9	77·9
	Portugalja . . . . .	0·1	0·1	0·2
	Stany Zjedn. Am. . . . .	10·3	4·9	71·—
	Szwecja . . . . .	30·1	29·—	124·—
156/11	— <b>Materiały i przewody elektryczne</b> (electric products) . . . . .	22·9	6·1	245·4
	Anglja . . . . .	14·5	2·4	125·—
	Belgja . . . . .	1·3	—	13·3
	Holandja . . . . .	—	—	11·2
	Norwegja . . . . .	—	—	35·—
	Stany Zjedn. Am. . . . .	6·7	3·7	55·3
	Szwecja . . . . .	0·4	—	5·6
167/1—50	— <b>Maszyny, aparaty oraz ich części (machinery)</b> . . . . .	114·8	47·6	477·9***)
	Anglja . . . . .	23·1	36·9	229·7
	Brazylja . . . . .	—	—	0·9
	Danja . . . . .	0·3	0·2	24·4
	Estonja . . . . .	—	—	0·1
	Finlandja . . . . .	—	—	0·4
	Francja . . . . .	—	—	12·8
	Holandja . . . . .	—	0·1	0·2
	Niemcy . . . . .	—	—	5·3
	Norwegja . . . . .	—	4·3	4·3
	Palestyna . . . . .	0·1	—	0·1
	Stany Zjedn. Am. . . . .	90·1	4·7	185·9
	Szwecja . . . . .	1·2	1·3	13·7
	Włochy . . . . .	—	0·1	0·1
169/9	— <b>Maszyny do pisania, rachowania i części</b> (typewriters & parts) . . . . .	5·9	1·—	20·7
	Anglja . . . . .	—	0·3	1·2
	Stany Zjedn. Am. . . . .	5·6	0·6	18·9
	Szwecja . . . . .	0·3	0·1	0·6
169/11	— <b>Aparaty fotograficzne, filmy i płyty</b> (photographical apparatus) . . . . .	3·9	2·6	31·6
	Anglja . . . . .	0·1	1·2	3·3
	Finlandja . . . . .	—	—	0·2
	Stany Zjedn. Am. . . . .	3·6	1·4	27·9
	Szwecja . . . . .	0·2	—	0·2
173/8—13	— <b>Samochody, motocykle oraz ich części</b> (motor cars & parts) . . . . .	138·4	94·—	468·4
	Anglja . . . . .	4·5	20·6	62·3
	Belgja . . . . .	2·9	0·8	3·8
	Danja . . . . .	2·4	3·3	9·4
	Holandja . . . . .	—	—	1·8
	Stany Zjedn. Am. . . . .	128·2	69·3	391·1

\*) w zeszycie 7-ym jest 25·2, winno być 46·2; \*\*) w zeszycie 6-ym jest 278·7, winno być 218·7



poz: tar. eel.

Wrzesień  
(September)

Sierpień  
(August)

Od początku roku  
(January-September)

VIII. — Papier, wyroby z papieru i wytwory sztuki drukarskiej		2.324·8	1.341·6	12.818·8
(paper & paper wares)				
w tem m. in.:				
176/1	— Szmaty (rags) . . . . .	666·6	516·2	2.118·8
	Anglja . . . . .	190·6	153·8	712·8
	Belgja . . . . .	16·6	59·1	133·7
	Danja . . . . .	62·2	36·6	159·4
	Holandja . . . . .	132·8	151·1	478·7
	Kol. Holenderskie . . . . .	14·9	—	14·9
	Niemcy . . . . .	—	—	0·3
	Norwegja . . . . .	—	—	12·2
	Stany Zjedn. Am. . . . .	195·4	17·1	322·5
	Szwecja . . . . .	48·7	98·5	278·9
	Urugwaj . . . . .	5·4	—	5·4
176/2	— Masa drzewna (celuloza) (cellulose) . . . . .	381·3	436·8	4.783·3
	Anglja . . . . .	—	—	5·7
	Finlandja . . . . .	170·8	123·5	1.695·8
	Holandja . . . . .	—	—	30·—
	Niemcy . . . . .	0·4	6·6	7·—
	Stany Zjedn. Am. . . . .	—	—	200·8
	Szwecja . . . . .	210·1	306·7	2.844·—
177/1	— Papa dachowa i tektura (cardboard) . . . . .	—	—	200·7
	Finlandja . . . . .	—	—	198·6
	Włochy . . . . .	—	—	2·1
177/3	— Fibra (fibre) . . . . .	27·1	15·9	65·6
	Anglja . . . . .	—	4·6	11·4
	Belgja . . . . .	24·3	10·2	37·—
	Holandja . . . . .	—	—	3·—
	Meksyk . . . . .	—	—	1·—
	Norwegja . . . . .	—	—	5·2
	Stany Zjedn. Am. . . . .	2·8	1·1	8·—
177/4—6	— Papier i odcinki papierowe (paper) . . . . .	1.246·3	371·—	5.624·3
	Anglja . . . . .	7·9	3·8	13·6
	Belgja . . . . .	7·2	11·9	78·4
	Estonja . . . . .	26·4	—	213·6
	Finlandja . . . . .	1.174·2	348·5	5.075·3
	Francja . . . . .	—	0·8	0·9
	Holandja . . . . .	—	—	29·6
	Niemcy . . . . .	—	—	0·1
	Norwegja . . . . .	—	—	65·5
	Stany Zjedn. Am. . . . .	30·6	0·1	67·6
	Szwecja . . . . .	—	5·9	79·7
178/1—4	— Książki i broszury (books) . . . . .	3·5	1·7	26·1
	Anglja . . . . .	0·8	0·3	3·2
	Argentyna . . . . .	—	—	0·1
	Belgja . . . . .	—	0·1	0·1
	Danja . . . . .	—	0·1	0·3
	Egipt . . . . .	—	—	3·1
	Finlandja . . . . .	—	—	0·3
	Francja . . . . .	—	—	0·3
	Holandja . . . . .	1·2	—	1·4
	Palestyna . . . . .	—	—	0·6
	Stany Zjedn. Am. . . . .	1·5	1·1	15·9
	Szwecja . . . . .	—	—	0·5
	Włochy . . . . .	—	0·1	0·3

IX. — Materiały i wyroby włókniste		8.728·8	8.954·6	74.631·5
(textiles & textile products)				
w tem m. in.:				

179/1	— Bawełna (cotton) . . . . .	6.246·2	5.137·7	52.843·1
	Afryka . . . . .	—	—	88·7
	Ameryka Połudn. . . . .	—	—	5·2
	Anglja . . . . .	52·6	10·4	1.446·1
	Belgja . . . . .	50·5	—	373·5
	Danja . . . . .	—	—	0·5
	Chiny . . . . .	—	—	91·8
	Egipt . . . . .	477·6	241·3	3.188·—
	Francja . . . . .	—	—	30·2
	Holandja . . . . .	83·1	64·1	779·—
	Indje Brytyjskie . . . . .	733·3	219·4	1.735·2
	Indje Holenderskie . . . . .	—	10·3	57·9
	Meksyk . . . . .	—	—	10·2
	Niemcy . . . . .	113·—	72·2	504·3
	Palestyna . . . . .	—	—	93·4
	Peru . . . . .	53·3	76·5	554·4
	Stany Zjedn. Am. . . . .	4.682·8	4.443·5	43.819·6
	Włochy . . . . .	—	—	41·5
	Brazylja . . . . .	—	—	23·6



poz. tar. cel.		Wrzesień (September)	Sierpień (August)	Od początku roku (January-September)
179/2	— Juta (jute)	1.284.4	1.122.2	8.665.4*
	Afryka	—	—	90—
	Anglja	—	3.2	375.3
	Belgja	91.2	42.9	178.8
	Chiny	89.1	—	89.1
	Holandja	880.2	587.6	4.487.2
	Indje Brytyjskie	167.6	488.4	1.978.7
	Indje Holenderskie	—	—	1.210.9
	Niemcy	55.8	—	254.8
	Stany Zjedn. Am.	0.5	0.1	0.6
179/3	— Len i konopie (flax and hemp)	50.2	112.5	402—
	Afryka	—	—	2.5
	Anglja	13.4	74.7	192.2
	Belgja	—	—	12.6
	Holandja	1.6	—	10.8
	Jawa	26.2	—	42.1
	Kolonje Holenderskie	9—	37.8	108.5
	Kolumbja	—	—	18.3
	Niemcy	—	—	13.7
	Stany Zjedn. Am.	—	—	1.3
179/3	— Szał i inne włókna (sisal & others)	97—	37.5	582.2
	Afryka	—	—	10.3
	Anglja	93.7	8.5	406.6
	Holandja	1.6	5.7	34.2
	Indje Brytyjskie	0.1	15.6	15.7
	Indje Holenderskie	—	—	46.8
	Jawa	1.6	—	28.4
	Kuba	—	—	1.2
	Marokko	—	5—	5—
	Meksyk	—	—	2.5
	Niemcy	—	2.7	29.5
	Stany Zjedn. Am.	—	—	2—
181/1	— Wełna (wool)	802.8	2.377—	11.178.2
	Afryka	—	34.4	749.9
	Anglja	286.9	1.308.5	4.487.5
	Argentyna	16.1	—	842.1
	Australja	284.4	699—	3.008.2
	Belgja	112.5	210.3	946.1
	Brazylja	—	—	15.6
	Chiny	—	—	10.9
	Danja	5.6	12.5	64.1
	Egipt	—	—	10.3
	Francja	—	—	73.7
	Holandja	91.8	7.1	516.5
	Indje Brytyjskie	—	—	19.6
	Irlandja	—	—	7.5
	Islandja	3.5	—	27—
	Norwegja	—	—	1.5
	Niemcy	2—	105.2	274—
	Peru	—	—	11.6
	Stany Zjedn. Am.	—	—	95.3
	Urugwaj	—	—	16.8
181/1	— Sierść zwierzęca (hair)	—	—	25.2
	Anglja	—	—	0.5
	Holandja	—	—	5.1
	Stany Zjedn. Am.	—	—	19.6
182/3	— Odpadki bawełniane (cotton odds)	127.1	25.4	415.6
	Anglja	51.5	25.4	192.4
	Belgja	15.7	—	15.7
	Holandja	—	—	45.3
	Japonja	5.6	—	5.6
	Kol. Holenderskie	1.1	—	1.1
	Niemcy	35.9	—	46.2
	Stany Zjedn. Am.	17.3	—	109.3
128/3	— Odpadki wełny (wool odds)	19.1	15.2	110.4
	Anglja	18.5	15.2	83.4
	Australja	0.6	—	4.1
	Argentyna	—	—	0.3
	Indje Bryt.	—	—	22.6
183/1	— Przędza bawełniana (cotton yarn)	35—	92.6	185.2
	Anglja	35—	31.7	119.3
	Belgja	—	1.1	2.2
	Finlandja	—	—	2.7
	Holandja	—	0.1	0.9
	Niemcy	—	45.7	45.7
	Rosja (Z.S.S.R.)	—	14—	14—
	Stany Zjedn. Am.	—	—	0.4
185	— Przędza wełniana (wool yarn)	36.3	18.1	87.5
	Anglja	36.3	18.1	87.4
	Belgja	—	—	0.1
185/2-c	— Przędza jedwabna (silk yarn)	2.2	6.2	29.4
	Anglja	2.1	6.2	13.3
	Belgja	—	—	5.2
	Estonja	0.1	—	0.1
	Holandja	—	—	3.2
	Japonja	—	—	7.6

\*) w zeszycie 7-ym jest 4.327.1, winno być 5.421.5



poz. tar. cel.		Wrzesień (September)	Sierpień (August)	Od początku roku (January-September)
187—189	<b>Tkaniny</b> (textiles)	24.2	9.6	57.—
	Anglja . . . . .	23.9	9.6	54.9
	Belgja . . . . .	—	—	0.3
	Estonja . . . . .	0.2	—	0.9
	Francja . . . . .	—	—	0.3
	Holandja . . . . .	—	—	0.3
	Stany Zjedn. Am. . . . .	0.1	—	0.3
190	<b>Sznury</b> (ropes)	4.3	—	45.5
	Anglja . . . . .	3.7	—	11.8
	Belgja . . . . .	0.6	—	0.6
	Holandja . . . . .	—	—	5.5
	Stany Zjedn. Am. . . . .	—	—	7.6
	Szwecja . . . . .	—	—	20.—
191/1	<b>Worki</b> (bags)	—	0.6	4.8
	Anglja . . . . .	—	—	0.9
	Finlandja . . . . .	—	—	3.3
	Holandja . . . . .	—	0.6	0.6

**X — Towary różne, oddzielnie niewymienione** (various) **35.4** **3.9** **182.8**

Australja . . . . .	—	—	0.2
Anglja . . . . .	6.3	0.9	27.5
Argentyna . . . . .	—	—	1.2
Brazylja . . . . .	—	—	0.1
Belgja . . . . .	0.6	—	5.5
Danja . . . . .	0.1	0.2	6.7
Estonja . . . . .	—	—	1.5
Finlandja . . . . .	6.1	—	30.—
Francja . . . . .	0.4	0.1	3.8
Grecja . . . . .	—	—	1.5
Hiszpanja . . . . .	2.—	—	3.8
Holandja . . . . .	0.3	1.—	8.8
Indje Brytyjskie . . . . .	0.9	—	0.9
Kanada . . . . .	—	—	3.3
Niemcy . . . . .	2.9	0.2	17.3
Norwegja . . . . .	1.7	—	7.5
Palestyna . . . . .	—	—	0.1
Portugalja . . . . .	0.1	—	0.1
Rosja (Z. S. S. R.) . . . . .	—	—	0.3
Stany Zjedn. Am. . . . .	3.9	—	37.3
Szwecja . . . . .	0.4	1.5	11.7
Turcja . . . . .	0.2	—	0.2
Włochy . . . . .	9.5	—	13.5

**B — Wywóz**  
(exports)

**Cały wywóz** **480.670.—** **483.119.7** **3.729.105.6\***

**I. — Produkty spożywcze i zwierzęta** **13.479.5** **13.981.1** **148.651.5**

(foodstuffs & live animals)

w tem m. in.:

1/1	<b>Koński ząb</b> (maize)	—	—	6.5	6.5
	Holandja . . . . .	—	—	6.5	
2/1	<b>Ryż wyluszczoney</b> (husked rice)	357.8	360.5	1.719.5	
	Anglja . . . . .	318.1	318.1	1.313.5	
	Belgja . . . . .	—	—	77.—	
	Finlandja . . . . .	37.5	—	37.5	
	Niemcy . . . . .	—	—	100.1	
	Palestyna . . . . .	—	—	4.5	
	Szwecja . . . . .	2.2	42.4	186.9	
2/3 c	<b>Kasza</b> (grits)	—	—	56.1	
	Norwegja . . . . .	—	—	20.—	
	Stany Zjedn. Am. . . . .	—	—	36.1	
3/1	<b>Mąka</b> (flour)	—	—	84.1	
	Anglja . . . . .	—	—	71.4	
	Palestyna . . . . .	—	—	6.7	
	Stany Zjedn. Am. . . . .	—	—	6.—	

\*) w zeszycie 7-ym jest 2.260.704.8 winno być 2.259.650.8



poz. tar. cel.		Wrzesień (September)	Sierpień (August)	Od początku roku (January-September)
3/1 c	— <b>Mąka ryżowa</b> (rice flour) . . . . .	1.412·5	1.176·7	5.116·2
	Anglja . . . . .	772·2	670·6	2.438·7
	Finlandja . . . . .	—	156·—	156·—
	Niemcy . . . . .	—	—	340·1
	Norwegja . . . . .	640·3	350·1	2.166·4
	Palestyna . . . . .	—	—	15·—
3/1-c	— <b>Mąka pastewna</b> (pasture flour) . . . . .	—	—	60·—
	Finlandja . . . . .	—	—	60·—
3/3	— <b>Ślód</b> (malt) . . . . .	—	46·7	72·6
	Anglja . . . . .	—	—	0·4
	Finlandja . . . . .	—	—	25·5
	Stany Zjedn. Am. . . . .	—	46·7	46·7
3/4	— <b>Groch</b> (pease) . . . . .	—	—	9·—
	Norwegja . . . . .	—	—	9·—
4/1	— <b>Krochmal</b> (starch) . . . . .	25·—	20·—	146·—
	Kanada . . . . .	—	20·—	20·—
	Stany Zjedn. Am. . . . .	25·—	—	126·—
5/1 a	— <b>Ziemniaki</b> (potatoes) . . . . .	—	—	455·4
	Belgja . . . . .	—	—	455·4
5/1 b, e	— <b>Warzywa</b> (vegetables) . . . . .	290·7	58·7	446·2
	Anglja . . . . .	26·9	—	31·9
	Norwegja . . . . .	—	—	26·7
	Stany Zjedn. Am. . . . .	248·6	58·7	372·4
	Szwecja . . . . .	15·2	—	15·2
6/3	— <b>Owoce świeże</b> (fresh fruits) . . . . .	—	6·5	210·5
	Danja . . . . .	—	—	135·8
	via Gdańsk . . . . .	—	6·5	10·4
	Finlandja . . . . .	—	—	3·4
	Niemcy . . . . .	—	—	59·7
	Stany Zjedn. Am. . . . .	—	—	1·2
7/1	— <b>Owoce suszone</b> (dried fruits) . . . . .	—	—	1·—
	Stany Zjedn. Am. . . . .	—	—	0·5
	Szwecja . . . . .	—	—	0·5
12/1-2	— <b>Orzechy i migdały</b> (nuts & almonds) . . . . .	—	—	3·7
	Holandja . . . . .	—	—	3·7
14/1	— <b>Grzyby suszone</b> (dried mushrooms) . . . . .	7·4	—	17·9
	Anglja . . . . .	—	—	0·6
	Niemcy . . . . .	—	—	5·5
	Stany Zjedn. Am. . . . .	7·4	—	11·6
	Szwecja . . . . .	—	—	0·2
15/3	— <b>Korzenie</b> (spices) . . . . .	—	7·3	17·6
	Belgja . . . . .	—	0·4	0·4
	Finlandja . . . . .	—	3·—	3·—
	Niemcy . . . . .	—	1·5	1·5
	Stany Zjedn. Am. . . . .	—	2·4	12·7
18/1	— <b>Kawa</b> (coffee) . . . . .	0·1	9·7	39·1
	Belgja . . . . .	—	—	1·8
	Danja . . . . .	—	—	2·6
	Finlandja . . . . .	—	—	1·7
	Holandja . . . . .	—	—	16·5
	Niemcy . . . . .	—	9·7	10·6
	Palestyna . . . . .	—	—	1·1
	Szwecja . . . . .	0·1	—	4·8
19/1	— <b>Kakao</b> (cocoa) . . . . .	—	10·—	738·4
	Danja . . . . .	—	—	88·7
	Estonja . . . . .	—	—	1·2
	Francja . . . . .	—	—	3·—
	via Gdańsk . . . . .	—	—	639·4
	Holandja . . . . .	—	—	6·1
20/1	— <b>Herbata</b> (tea) . . . . .	0·4	—	4·9
	Anglja . . . . .	—	—	1·6
	Estonja . . . . .	—	—	0·6
	via Gdańsk . . . . .	—	—	1·7
	Holandja . . . . .	0·3	—	0·6
	Niemcy . . . . .	0·1	—	0·4
21/1—5	— <b>Tytoń</b> (tobacco) . . . . .	5·4	0·1	66·5
	Estonja . . . . .	5·4	—	5·4
	Niemcy . . . . .	—	—	61·—
	Stany Zjedn. Am. . . . .	—	0·1	0·1



poz. tar. cel.		Wrzesień (September)	Sierpień (August)	Od początku roku (January-September)
22/1	— <b>Cukier (sugar)</b>	5.171.6	4.624.3	79.436.4
	Anglja . . . . .	—	647.9	26.596.7
	Belgja . . . . .	—	—	2.322.9
	Danja . . . . .	1.007.6	—	1.007.6
	Estonja . . . . .	503.6	806.3	1.612.9
	Finlandja . . . . .	1.589.4	1.896.7	10.274.6
	Francja . . . . .	1.915.6	—	8.003.7
	Grecja . . . . .	—	186.5	186.5
	Holandja . . . . .	—	606.3	18.631.9
	Niemcy . . . . .	100.—	—	755.3
	Norwegja . . . . .	55.4	480.6	1.485.2
	Szwecja . . . . .	—	—	6.764.4
	Rosja (Z. S. S. R.) . . . . .	—	—	1.794.7
24	— <b>Konserwy owocowe (preserved fruits)</b>	7.1	4.3	45.6
	Egipt . . . . .	—	—	2.4
	Finlandja . . . . .	0.6	—	0.6
	Niemcy . . . . .	—	4.3	4.3
	Palestyna . . . . .	—	—	0.4
	Rumunja . . . . .	2.9	—	2.9
	Stany Zjedn. Am. . . . .	3.6	—	35.—
26/1	— <b>Chmiel (hop)</b>	4.5	3.1	110.—
	Anglja . . . . .	—	—	5.5
	Belgja . . . . .	—	—	23.1
	Brazylja . . . . .	3.1	3.1	13.1
	Francja . . . . .	—	—	3.1
	Holandja . . . . .	—	—	54.2
	Niemcy . . . . .	—	—	6.8
	Stany Zjedn. Am. . . . .	1.4	—	4.1
	Szwecja . . . . .	—	—	0.1
27/1	— <b>Napoje alkoholowe prócz wina</b> (alcohols, wine excepted)	1.3	1.5	271.4
	Anglja . . . . .	1.—	1.1	6.8
	Argentyna . . . . .	0.2	—	0.2
	Francja . . . . .	—	0.3	0.3
	Hiszpanja . . . . .	—	—	0.6
	Holandja . . . . .	—	—	220.5
	Niemcy . . . . .	—	—	0.1
	Norwegja . . . . .	—	—	0.7
	Palestyna . . . . .	0.1	—	0.7
	Stany Zjedn. Am. . . . .	—	0.1	41.5
27/3	— <b>Spirytus (spirits)</b>	111.9	58.1	1.064.—
	Anglja . . . . .	0.8	—	0.8
	Belgja . . . . .	—	—	60.1
	Holandja . . . . .	111.11	—	944.1
	Indje Holenderskie . . . . .	—	58.1	58.1
	Niemcy . . . . .	—	—	0.4
	Norwegja . . . . .	—	—	0.4
	Stany Zjedn. Am. . . . .	—	—	0.1
28/1	— <b>Wino (wine)</b>	0.3	—	5.6
	Francja . . . . .	—	—	1.6
	Litwa . . . . .	0.3	—	0.3
	Niemcy . . . . .	—	—	1.6
	Stany Zjedn. Am. . . . .	—	—	2.1
30/1,2	— <b>Ocet (winegar)</b>	—	—	12.2
	Szwecja . . . . .	—	—	12.2
33	— <b>Sól kuchenna (salt)</b>	177.2	718.8	3.033.—
	Estonja . . . . .	—	668.8	668.8
	Finlandja . . . . .	167.2	50.—	396.—
	Holandja . . . . .	—	—	208.—
	Norwegja . . . . .	—	—	0.2
	Szwecja . . . . .	10.—	—	1.760.—
34/2 a	— <b>Konserwy mięsne (preserved meat)</b>	7.9	53.—	157.4
	Anglja . . . . .	5.2	44.3	94.—
	Belgja . . . . .	—	4.—	4.1
	Chiny . . . . .	—	—	0.6
	Francja . . . . .	—	—	1.4
	Hiszpanja . . . . .	0.1	—	1.8
	Holandja . . . . .	—	—	2.5
	Niemcy . . . . .	—	2.3	11.8
	Stany Zjedn. Am. . . . .	2.6	2.4	41.2
34/4	— <b>Bekony (bacon)</b>	2.918.2	3.302.6	30.964.6
	Anglja . . . . .	2.918.2	3.302.6	30.964.6
34/4	— <b>Wędliny (szynki) (ham)</b>	320.2	437.6	3.584.4
	Afryka . . . . .	—	—	0.2
	Anglja . . . . .	320.1	437.5	3.495.6
	Belgja . . . . .	0.1	—	23.9
	Danja . . . . .	—	—	0.1
	Holandja . . . . .	—	0.1	8.—
	Niemcy . . . . .	—	—	4.7
	Stany Zjedn. Am. . . . .	—	—	51.9



poz. tar. cel.		Wrzesień (September)	Sierpień (August)	Od początku roku (January-September)
34/5	— Ptactwo bite (drób) (poultry)	137·5	58·1	431·5
	Anglja . . . . .	—	—	430·7
	Belgja . . . . .	—	—	0·3
	Danja . . . . .	—	—	0·5
35/1	— Sery (cheese)	0·4	3·4	8·—
	Egipt . . . . .	—	—	0·5
	Norwegja . . . . .	—	0·1	0·1
	Palestyna . . . . .	—	0·2	0·2
	Stany Zjedn. Am. . . . .	0·7	3·1	7·2
36	— Masło (butter)	—	—	26·—
	Anglja . . . . .	—	—	11·4
	Belgja . . . . .	—	—	14·6
37/2	— Ryby (fishes)	1·5	—	15·9
	Anglja . . . . .	—	—	2·7
	Danja . . . . .	1·—	—	1·—
	Holandja . . . . .	—	—	0·1
	Palestyna . . . . .	0·5	—	0·5
	Stany Zjedn. Am. . . . .	—	—	11·6
37/4	— Śledzie (herrings)	—	—	219·7
	Litwa . . . . .	—	—	12·—
	Niemcy . . . . .	—	—	207·6
	Stany Zjedn. Am. . . . .	—	—	0·1
39/1 a	— Jaja (eggs)	1.529·9	1.032·3	8.828·6
	Anglja . . . . .	1.370·8	1.032·3	8.623·2
	Belgja . . . . .	30·7	—	30·7
	Hiszpanja . . . . .	92·3	—	138·6
	Holandja . . . . .	16·2	—	16·2
	Szkocja . . . . .	19·9	—	19·9
39/2	— Makuchy (oil cakes)	590·—	1.987·8	11.153·6
	Anglja . . . . .	—	—	180·—
	Danja . . . . .	240·—	405·5	2.179·7
	Finlandja . . . . .	75·—	—	155·—
	Holandja . . . . .	600·—	1.447·3	4.700·6
	Niemcy . . . . .	—	135·—	3.328·3
	Norwegja . . . . .	—	—	535·—
	Szwecja . . . . .	75·—	—	75·—
39/4	— Melasa (molasses)	—	—	12·4
	Stany Zjedn. Am. . . . .	—	—	12·4

## II. — Produkty zwierzęce i wyroby z nich

		84·1	375·5	1.884·3
	(animal products)			
	w tem m. in.:			
41/4	— Mączka kostna (bonny flour)	—	285·—	864·4
	Belgja . . . . .	—	—	150·9
	Finlandja . . . . .	—	50·—	50·—
	Niemcy . . . . .	—	15·—	428·5
	Stany Zjedn. Am. . . . .	—	25·—	140·—
	Szwecja . . . . .	—	95·—	95·—
43	— Klej (glue)	21·6	36·7	58·3
	Afryka Połudn. . . . .	—	5·—	5·—
	Palestyna . . . . .	—	0·9	0·9
	Stany Zjedn. Am. . . . .	21·6	30·8	52·4
44/1	— Jelita (casings)	1·4	—	67·2
	Anglja . . . . .	—	—	1·1
	Danja . . . . .	0·2	—	33·—
	Francja . . . . .	—	—	8·8
	Holandja . . . . .	—	—	6·9
	Niemcy . . . . .	1·2	—	4·9
	Szwecja . . . . .	—	—	9·4
	Stany Zjedn. Am. . . . .	—	—	3·1
45/3	— Szczecina (bristle)	0·9	1·1	5·—
	Anglja . . . . .	0·7	0·7	3·9
	Holandja . . . . .	0·2	—	0·2
	Szwecja . . . . .	—	0·4	0·9
47/1—2	— Puch i pierze (feathers and down)	11·9	2·2	21·5
	Angja . . . . .	0·3	2·2	3·2
	Finlandja . . . . .	2·—	—	2·—
	Norwegja . . . . .	6·5	—	6·5
	Stany Zjedn. Am. . . . .	3·1	—	9·8
51/1	— Tłuszcze zwierzęce surowe (raw fats)	—	6·—	169·4
	Danja . . . . .	—	—	135·6
	Estonia . . . . .	—	—	6·1
	Holandja . . . . .	—	—	6·2
	Litwa . . . . .	—	—	7·8
	Niemcy . . . . .	—	6·—	13·7
52	— Wosk (wax)	—	—	1·6
	Finlandja . . . . .	—	—	0·6
	Niemcy . . . . .	—	—	1·—



poz. tar. cel.

		Wrzesień (September)	Sierpień (August)	Od początku roku (January-September)
55/1	— Skóry (skins and hides)	46.6	39.2	639.9
	Anglja . . . . .	0.2	0.8	18.—
	Belgja . . . . .	—	—	3.—
	Danja . . . . .	—	—	1.9
	Egipt . . . . .	2.7	—	2.7
	Francja . . . . .	—	—	42.9
	Via Gdańsk . . . . .	—	—	2.5
	Hiszpanja . . . . .	—	—	0.4
	Holandja . . . . .	40.1	33.6	408.7
	Litwa . . . . .	—	—	0.1
	Niemcy . . . . .	0.7	1.2	35.5
	Stany Zjedn. Am. . . . .	2.9	3.6	124.2
56/1-8	— Futra (furs)	1.2	0.3	21.2
	Anglja . . . . .	0.4	0.2	3.6
	Marokko . . . . .	—	—	0.3
	Stany Zjedn. Am. . . . .	0.8	0.1	17.3
57/4-6	— Wyroby skórzane (leather goods)	0.5	5.—	35.8
	Anglja . . . . .	0.5	0.5	13.8
	Belgja . . . . .	—	—	4.1
	Danja . . . . .	—	—	0.7
	Egipt . . . . .	—	4.5	4.5
	Palestyna . . . . .	—	—	12.7

### III. — Materiały i wyroby drzewne

30.248.5

27.597.9

198.930.9

(timber & wood ware)

w tem m. in.:

58/1 c	— Deski iłaty (boards)	29.342.3	26.175.6	186.959.5
	Algier . . . . .	250.7	268.6	519.3
	Anglja . . . . .	28.004.7	20.242.6	137.999.1
	Belgja . . . . .	91.1	2.652.5	36.046.8
	Egipt . . . . .	—	100.9	2.109.7
	Holandja . . . . .	—	—	1.2
	Irlandja . . . . .	—	—	1.822.1
	Kolonje Portugalskie . . . . .	51.2	—	51.2
	Marokko . . . . .	—	—	1.504.5
	Niemcy . . . . .	—	1.7	1.7
	Palestyna . . . . .	74.1	—	428.5
	Rosja (Z. S. S. R.) . . . . .	—	1.971.9	1.971.9
	Stany Zjedn. Am. . . . .	870.5	937.4	4.503.5
58/1 c	— Bale i słupy telegraficzne (telegraph-poles)	—	833.3	7.429.9
	Anglja . . . . .	—	833.3	6.889.4
	Egipt . . . . .	—	—	1.8
	Stany Zjedn. Am. . . . .	—	—	11.7
	Szwecja . . . . .	—	—	527.
58/4 a, b	— Kora drzewa korkowego (corkwood bark)	—	—	4.7
	Litwa . . . . .	—	—	4.7
59/5	— Klepki (plywood)	15.6	15.2	784.6
	Afryka . . . . .	—	—	146.4
	Egipt . . . . .	—	—	58.5
	Holandja . . . . .	—	15.—	73.—
	Niemcy . . . . .	15.6	—	476.3
	Stany Zjedn. Am. . . . .	—	0.2	30.3
	Szwecja . . . . .	—	—	0.1
61/1	— Wyroby z drzewa (wood products)	111.—	156.3	669.9
	Anglja . . . . .	4.1	1.3	19.1
	Belgja . . . . .	0.1	17.3	17.4
	Danja . . . . .	—	—	17.—
	Egipt . . . . .	—	—	47.—
	Estonja . . . . .	1.5	—	1.5
	Finlandja . . . . .	—	4.—	4.—
	Francja . . . . .	—	1.4	1.4
	Grecja . . . . .	—	—	14.7
	Holandja . . . . .	0.1	1.8	34.8
	Indje . . . . .	—	—	2.7
	Niemcy . . . . .	2.—	16.9	39.6
	Norwegja . . . . .	1.5	—	1.5
	Palestyna . . . . .	29.9	16.9	128.4
	Portugalja . . . . .	—	58.4	58.4
	Stany Zjedn. Am. . . . .	71.7	38.3	273.3
	Szwecja . . . . .	0.1	—	9.1



poz. tar. cel.

		Wrzesień (September)	Sierpień (August)	Od początku roku (January-September)
61/1 b	— <b>Dykty</b> (veneers)	494.7	210.5	1.212.9
	Anglja	—	1.8	3.3
	Argentyna	156.3	95.6	251.9
	Belgia	2.1	—	124.5
	Brazylja	0.2	—	0.2
	Danja	16.5	31.6	63.3
	Egipt	212.3	—	435.4
	Holandja	15.7	1.9	80.9
	Indje Brytyjskie	21.8	—	21.8
	Indje Holenderskie	0.3	—	0.3
	Irak	6.8	—	6.8
	Niemcy	16.—	—	16.—
	Palestyna	31.1	79.6	191.4
	Syrja	—	—	—
	Tunis	15.6	—	15.6
61/2	— <b>Meble gięte</b> (bentwood furniture)	232.1	150.4	1.007.7
	Anglja	0.5	20.2	37.4
	Afryka Płdn.	1.5	—	1.5
	Afryka Wschodnia	2.6	—	2.6
	Belgia	—	—	11.—
	Danja	—	—	0.6
	Egipt	19.—	8.3	31.6
	Francja	0.4	1.5	1.9
	Hiszpanja	—	—	3.8
	Holandja	38.2	32.6	198.3
	Indje Brytyjskie	14.1	11.9	26.—
	Kolonje Portugalskie	0.6	—	0.6
	Malta	0.6	—	0.6
	Niemcy	3.2	11.9	15.1
	Palestyna	56.1	4.2	65.6
	Stany Zjedn. Am.	90.3	59.4	596.9
	Sudan	1.1	—	1.1
	Szwecja	—	—	8.5
	Tunis	3.9	0.4	4.6
62	— <b>Nasiona</b> (seeds)	—	2.4	391.2
	Anglja	—	1.1	55.9
	Belgia	—	—	140.5
	Danja	—	—	1.3
	Finlandja	—	—	0.1
	Francja	—	—	15.—
	Hiszpanja	—	—	20.1
	Holandja	—	1.3	11.3
	Marokko	—	—	25.—
	Niemcy	—	—	118.—
	Stany Zjedn. Am.	—	—	0.2
	Szwecja	—	—	3.8
62/2	— <b>Trawa morska</b> (sea grass)	—	—	137.—
	Litwa	—	—	6.1
	Niemcy	—	—	130.9
62/3	— <b>Wiklina</b> (osier)	46.9	43.9	133.—
	Anglja	—	—	1.1
	Dania	20.5	43.9	103.—
	Estonja	11.7	—	11.7
	Holandja	5.—	—	7.5
	Szwecja	9.7	—	9.7
62/8	— <b>Pestki drzew owocowych</b> (fruit stones)	—	—	0.5
	Holandja	—	—	0.5
64/1	— <b>Wyroby koszykarskie</b> (basket wares)	5.9	10.3	200.—
	Anglja	—	3.3	8.2
	Danja	—	—	57.3
	Finlandja	—	—	0.1
	Holandja	0.1	—	30.2
	Norwegja	—	—	1.5
	Palestyna	—	—	0.2
	Stany Zjedn. Am.	5.8	7.—	102.5

#### IV. -- **Materiały budowlane i wyroby ceramiczne**

157.8

34.6

626.8

(building materials & ceramic products)

w tem m. in.:

65/3	— <b>Gips</b> (plaster of Paris)	17.5	15.—	313.3
	Danja	—	—	45.2
	Finlandja	17.5	15.—	238.—
	Szwecja	—	—	30.1
66	— <b>Kamienie</b> (stones)	46.3	—	46.3
	Litwa	6.3	—	6.3
	Rumunja	40.—	—	40.—
68/3	— <b>Celuloid</b> (celuloid)	1.3	—	1.3
	Indje Brytyjskie	1.3	—	1.3



poz. tar. cel.		Wrzesień (September)	Sierpień (August)	Od początku roku (January-September)
69/1—3	— Azbest (asbestos)	—	0·2	11·1
	Danja	—	—	1·4
	Norwegja	—	—	2·4
	Szwecja	—	0·3	7·3
73/1—5	— Wyroby ceramiczne (ceramic wares)	18·1	2·1	135·9
	Anglja	—	—	0·1
	Belgja	—	—	0·6
	Egipt	13·4	—	32·7
	Estonja	0·8	—	13·8
	Finlandja	—	—	2·6
	W. M. Gdańsk	3·4	—	3·4
	Holandja	—	—	0·1
	Norwegja	—	—	62·2
	Palestyna	—	—	14·5
	Stany Zjedn. Am.	0·5	2·1	5·9
77/1	— Wyroby szklane (glass products)	28·7	17·2	57·9
	Algier	—	0·2	0·2
	Anglja	—	—	0·1
	Egipt	22·6	16·2	38·8
	Estonja	—	—	6·6
	Norwegja	0·3	—	0·3
	Stany Zjedn. Am.	—	0·8	4·3
	Szwecja	—	—	1·8
	Tunis	5·8	—	5·8
65/2	— Kreda (chalk)	45·9	—	61·—
	Palestyna	45·9	—	61·—

**V. — Paliwa, asfalt smoły i produkty z nich** 425.148·5      430.702·6      3.305.946·1

(fuel & products)  
w tem m. in.:

79/1	— Węgiel kamienny (coal)	402.588·	400.630·3	3.132.064·5
	Afryka	—	—	6.900·—
	Algier	6.450·—	11.827·5	84.353·5
	Argentyna	—	—	6.700·—
	Belgja	21.373·—	22.334·—	112.537·5
	Danja	25.630·—	39.029·—	297.045·—
	Egipt	—	—	13.487·5
	Estonja	420·—	—	4.565·—
	Finlandja	59.688·5	52.529·2	248.336·7
	Francja	12.690·—	9.050·—	89.535·5
	Grecja	5.030·—	12.415·—	51.825·—
	Holandja	13.824·5	19.516·—	120.280·5
	Irlandja	37.916·5	21.775·1	230.912·9
	Islandja	3.340·—	2.425·—	17.307·—
	Kanada	—	—	200·—
	Łotwa	16.785·—	17.210·—	52.215·—
	Niemcy	700·—	1.060·—	6.955·—
	Norwegja	54.046·5	47.087·5	530.328·7
	Szwecja	140.854·—	128.302·—	1.149.109·7
	Turcja	—	—	2.310·—
	Włochy	3.840·—	16.070·—	107.160·—
79/1	— Węgiel bunkrowy (bunker coal)	13.884·1	18.979·9	133.382·9
79/1	— Brykiety (briquettes)	—	—	100·—
79/1	— Koks (coke)	6.861·—	9.410·—	34.476·—
	Algier	—	—	100·—
	Danja	—	—	165·—
	Egipt	—	—	580·—
	Estonja	—	—	100·—
	Finlandja	470·—	—	770·—
	Francja	751·—	—	1.481·—
	Grecja	—	1.400·—	4.647·5
	Holandja	—	—	750·—
	Islandja	—	20·—	120·—
	Norwegja	80·—	450·—	1.490·—
	Szwecja	3.960·—	4.175·—	11.557·5
	Włochy	1.600·—	3.365·—	10.615·—
	Turcja	—	—	2.200·—
81	— Oleje (oils)	5·2	—	12·1
	Estonja	5·2	—	5·2
	Niemcy	—	—	6·2
	Stany Zjedn. Am.	—	—	0·5
	Szwecja	—	—	0·2
81/2	— Materiały pędne (gas oils)	1.800·3	1.680·—	6.780·3
	Anglja	—	—	1.700·—
	Bahama (Kol. Ang.)	1.800·3	1.680·—	5.080·3
82/1	— Żywica (resin)	—	0·4	11·—
	Danja	—	0·2	10·8
	Szwecja	—	0·2	0·2

\*) w zeszycie 8-ym jess 2.220, winno być 2.200



poz. tar. cel.

	Wrzesień (September)	Sierpień (August)	Od początku roku (January-September)
88/1-6 — <b>Wyroby gumowe</b> (rubber goods) . . . . .	99	2-	1193
Anglja . . . . .	0·3	—	9·3
Argentyna . . . . .	—	1·9	1·9
Belgja . . . . .	—	—	28·2
Danja . . . . .	—	0·1	3·4
Egipt . . . . .	—	—	2·6
Francja . . . . .	—	—	0·6
Hiszpanja . . . . .	—	—	2·5
Holandja . . . . .	6·2	—	52·6
Łotwa . . . . .	0·7	—	3·5
Marokko . . . . .	—	—	2·8
Norwegja . . . . .	1·2	—	1·3
Szwecja . . . . .	1·5	—	1·5
Stany Zjedn. Am. . . . .	—	—	7·7
Włochy . . . . .	—	—	1·4

**VI. — Materiały i przetwory chemiczne**

6.534·4

2.656·9

25.802·4

(chemicals)  
w tem m. in.:

89 — <b>Sól potasowa</b> (potassium salts) . . . . .	369	67	4.605·7
Belgja . . . . .	—	—	2.500—
Danja . . . . .	369—	—	369—
Finlandja . . . . .	—	6·7	6·7
Holandja . . . . .	—	—	1.730—
90 — <b>Szlam</b> (slime) . . . . .	—	—	28—
Holandja . . . . .	—	—	28—
96/1 — <b>Siarka</b> (sulphur) . . . . .	3—	6—	9—
Finlandja . . . . .	3—	5—	8—
Litwa . . . . .	—	1—	1—
98/1 — <b>Salmiak</b> (salmiac) . . . . .	5—	3·6	51·4
Belgja . . . . .	—	1·1	1·1
Danja . . . . .	—	—	0·2
Holandja . . . . .	5—	—	16·6
Niemcy . . . . .	—	—	8·6
Norwegja . . . . .	—	2·5	2·5
Stany Zjedn. Am. . . . .	—	—	16·8
Szwecja . . . . .	—	—	5·6
98/5 — <b>Nawozy azotowe</b> (nitrates) . . . . .	4.951·9	2.073·8	16.122·7
Francja . . . . .	—	—	5·8
Hiszpanja . . . . .	4.951·9	2.073·8	16.105·3
Holandja . . . . .	—	—	11·6
103/3 — <b>Saletra</b> (salpetre) . . . . .	—	—	1.070—
Finlandja . . . . .	—	—	1.070—
104/1 b — <b>Chlorek wapnia</b> (chloride of calcium) . . . . .	—	—	5—
Holandja . . . . .	—	—	5—
105/2 — <b>Soda</b> (soda) . . . . .	442·2	327·5	1.606·6
Estonja . . . . .	237·7	0·1	387·8
Finlandja . . . . .	199—	191·9	1.038·3
Łotwa . . . . .	5·5	135·5	179·5
Norwegja . . . . .	—	—	1—
105/8 — <b>Bisulfat sodu</b> (sulfat of sodium) . . . . .	289·9	—	259·9
Szwecja . . . . .	289·9	—	289·9
112 — <b>Przetwory chemiczne</b> (chemicals) . . . . .	1·2	14·4	332·5
Anglja . . . . .	0·1	—	0·1
Belgja . . . . .	1·1	—	12·4
Danja . . . . .	—	1·3	1·9
Estonja . . . . .	—	13·1	13·1
Finlandja . . . . .	—	—	0·3
Francja . . . . .	—	—	6·9
Holandja . . . . .	—	—	0·3
Norwegja . . . . .	—	—	0·1
Palestyna . . . . .	—	—	0·5
Stany Zjedn. Am. . . . .	—	—	3·8
Szwecja . . . . .	—	—	275·6
Turcja . . . . .	—	—	17·5
112/6 — <b>Węglik wapnia</b> (karbid) (carbide) . . . . .	294·8	107·2	815·1
Belgja . . . . .	294·8	—	605·7
Holandja . . . . .	—	—	209·4
117 — <b>Tłuszcze i oleje roślinne</b> . . . . .	—	—	18—
(wettable oils and fats)			
Belgja . . . . .	—	—	1·1
Estonja . . . . .	—	—	3·6
Holandja . . . . .	—	—	0·9
Stany Zjedn. Am. . . . .	—	—	0·2
Szwecja . . . . .	—	—	12·2



poz. tar. cel.		Wrzesień (September)	Sierpień (August)	Od początku roku (January-September)
119—120	— <b>Artykuły kosmetyczne</b> (cosmetic)	06	—	36·5
	Belgia . . . . .	—	—	30—
	Estonja . . . . .	—	—	0·1
	Holandja . . . . .	—	—	0·7
	Stany Zjedn. Am. . . . .	06	—	5·7
124/2	— <b>Garbniki</b> (tanning extracts)	61	10—	16·1
	Litwa . . . . .	—	10—	10—
	Stany Zjedn. Am. . . . .	61	—	6·1
131/2	— <b>Biel cynkowa</b> (zinc white)	164·6	101—	739·9
	Brazylja . . . . .	76·5	17—	93·5
	Danja . . . . .	—	5·8	40·7
	Egipt . . . . .	—	—	14—
	Estonja . . . . .	—	52—	93·7
	Finlandja . . . . .	45·1	8·8	372·1
	Grecja . . . . .	4—	—	11·6
	Holandja . . . . .	0·5	6·8	8·4
	Norwegja . . . . .	8·7	9·7	41—
	Palestyna . . . . .	29·8	0·9	52·8
	Szwecja . . . . .	—	—	12·1
132	— <b>Farby ołowiane</b> (lead dyes)	61	67	56—
	Danja . . . . .	—	—	0·2
	Estonja . . . . .	—	67	6·7
	Lotwa . . . . .	—	—	15·9
	Norwegja . . . . .	—	—	0·8
	Palestyna . . . . .	5·9	—	32·2
	Stany Zjedn. Am. . . . .	0·2	—	0·2

### VII. — Rudy, metale i wyroby z metali

3.105·2                      6.823·8                      35.428—

(ores, metals & metal products)  
w tem m. in.:

138/1	— <b>Rudy żelazne</b> (iron ores)	5—	—	37·7
	Belgia . . . . .	—	—	29·7
	Estonja . . . . .	—	—	3—
	Finlandja . . . . .	5—	—	5—
140	— <b>Zelazo surowe</b> (iron)	—	2.045·9	2.045·9
	Rosja (Z. S. S. R.) . . . . .	—	2.045·9	2.045·9
140/3	— <b>Szyny kolejowe</b> (rails)	1.859—	3.099·1	22.622·7
	Brazylja . . . . .	—	3.099·1	14.594·4
	Holandja . . . . .	1.859—	—	8.028·3
146/2	— <b>Ołów</b> (lead)	—	—	340·1
	Finlandja . . . . .	—	—	340·1
147/4	— <b>Cynk</b> (zinc)	834·8	1.152·8	7.492—
	Anglja . . . . .	10·6	41—	1.183·7
	Chiny . . . . .	—	—	3·2
	Danja . . . . .	—	—	116·2
	Francja . . . . .	75—	225—	300—
	Finlandja . . . . .	—	1·1	7·5
	Holandja . . . . .	550—	580—	4.133·7
	Japonja . . . . .	—	—	26·9
	Niemcy . . . . .	85·1	80—	306·9
	Norwegja . . . . .	7·7	—	7·7
	Palestyna . . . . .	—	—	3·3
	Stany Zjedn. Am. . . . .	91·4	45·7	532·9
	Szwecja . . . . .	15—	180—	870—
147/5	— <b>Blacha cynkowa</b> (zinc sheets)	58·6	31·2	808·2
	Anglja . . . . .	—	21·4	78·5
	Brazylja . . . . .	—	—	15·9
	Danja . . . . .	53·3	—	146·8
	Finlandja . . . . .	—	—	1·9
	Holandja . . . . .	—	—	75—
	Indje Brytyjskie . . . . .	—	—	3·2
	Japonja . . . . .	—	—	180·1
	Niemcy . . . . .	—	—	123·9
	Norwegja . . . . .	5·3	9·8	41·7
	Stany Zjedn. Am. . . . .	—	—	91·4
	Szwecja . . . . .	—	—	49·8
148/1a	— <b>Metale różne</b> (various metals)	4·8	0·2	17·3
	Anglja . . . . .	4·8	0·2	17·3
150/6	— <b>Rury żeliwne</b> (iron pipes)	252·7	182—	1.077·1
	Danja . . . . .	—	—	4·8
	Estonja . . . . .	13·6	0·2	35·2
	Finlandja . . . . .	0·6	7·1	8·7
	Niemcy . . . . .	—	1·3	17·3
	Norwegja . . . . .	221·2	149·8	907·3
	Palestyna . . . . .	17·3	23·6	98·7
	Szwecja . . . . .	—	—	5·1

\*) w zeszycie 7-ym jest 26·8 winno być 20·8; w zeszycie 9-ym jest 38·6 winno być 32·3



poz. tar. cel.

	Wrzesień (September)	Sierpień (August)	Od początku roku (January-September)
153/1—10 — <b>Wyroby stalowe i żelazne</b> (iron and steel products)	79.1	288.—	699.9
Algier . . . . .	32.—	—	32.—
Anglja . . . . .	9.3	0.2	12.1
Belgja . . . . .	1.4	2.4	3.8
Chiny . . . . .	—	—	200.—
Danja . . . . .	1.3	0.8	12.3*)
Egipt . . . . .	0.1	0.1	0.2
Estonja . . . . .	—	—	4.1
Finlandja . . . . .	—	1.4	7.4
Francja . . . . .	—	—	2.5
Hiszpanja . . . . .	—	—	0.9
Holandja . . . . .	—	200.—	206.9
Indje Bryt. . . . .	0.1	—	0.1
Litwa . . . . .	0.1	—	28.9
Niemcy . . . . .	20.9	35.9	85.4
Norwegja . . . . .	0.4	—	36.9
Palestyna . . . . .	0.1	1.5	2.9
Portugalja . . . . .	—	45.7	45.7
Stany Zjedn. Am. . . . .	12.6	—	13.7
Szwecja . . . . .	0.8	—	4.1
157/1—50 — <b>Maszyny, aparaty i części</b> (machinery)	11.2	24.6	287.1
Anglja . . . . .	0.4	1.5	151.7
Australja . . . . .	—	—	7.2
Belgja . . . . .	—	—	2.6
Danja . . . . .	—	2.7	9.—
Egipt . . . . .	1.4	1.4	2.9
Finlandja . . . . .	—	7.6	16.7
Francja . . . . .	—	—	2.7
via Gdańsk . . . . .	—	1.5	2.3
Holandja . . . . .	8.—	4.8	13.9
Litwa . . . . .	—	—	0.1
Niemcy . . . . .	—	—	19.7
Palestyna . . . . .	—	2.1	25.8
Stany Zjedn. Am. . . . .	—	3.—	30.9**)
Szwecja . . . . .	1.4	—	1.6

**VIII. — Papier, wyroby z papieru i wytwory sztuki drukarskiej**

1.264.6

418.3

8.099.3

(paper & paper wares)

w tem m. in.:

176/2 — <b>Celuloza</b> (cellulose)	1.7	157.4	1.912.6
Egipt . . . . .	1.3	—	387.3
Niemcy . . . . .	0.4	—	0.4
Palestyna . . . . .	—	2.5	2.5
Stany Zjedn. Am. . . . .	—	154.9	1.522.6
176/2 — <b>Szmaty</b> (rags)	1.9	11.3	41.9
Anglja . . . . .	—	—	1.2
Łotwa . . . . .	1.9	—	1.9
Stany Zjedn. Am. . . . .	—	—	23.6
Szwecja . . . . .	—	11.3	15.2
177/2 c — <b>Papa dachowa i inne</b> (cardboard & other)	—	—	761.2
Egipt . . . . .	—	—	761.2
177/3 — <b>Fibra</b> (fibre)	—	—	1.2
Estonja . . . . .	—	—	1.2
177/4 — <b>Papier i obcinki papierowe</b> (paper)	1.257.7	247.1	5.316.1
Anglja . . . . .	—	—	2.2
Argentyna . . . . .	—	0.1	0.1
Egipt . . . . .	856.7	49.4	4.186.7
Łotwa . . . . .	2.8	—	8.9
Norwegja . . . . .	0.1	—	0.1
Palestyna . . . . .	389.8	192.1	1.094.—
Stany Zjedn. Am. . . . .	8.3	5.5	13.8
Turcja . . . . .	—	—	10.3
178/3 — <b>Książki i broszury</b> (books)	3.3	2.5	66.1
Afryka . . . . .	—	—	0.3
Anglja . . . . .	0.1	1.5	7.2***)
Argentyna . . . . .	—	0.4	0.4
Belgja . . . . .	—	—	0.2
Brazylja . . . . .	0.2	—	0.2
Danja . . . . .	0.1	0.3	4.2
Francja . . . . .	—	—	0.3
Finlandja . . . . .	—	—	0.1
Holandja . . . . .	—	—	1.2
Niemcy . . . . .	—	0.2	0.2
Norwegja . . . . .	0.1	—	0.1
Palestyna . . . . .	0.5	0.1	2.4
Portugalja . . . . .	—	0.1	0.1
Stany Zjedn. Am. . . . .	2.3	0.9	49.2

\*) w zeszycie 7-ym jest 5.7, winno być 7.5;  
\*\*\*) w zeszycie 9-ym jest 3.1, winno być 7.1

\*\*) w zeszycie 7-ym jest 10.6, winno być 10.5;



**IX. — Materiały i wyroby włókniste**

(textiles &amp; textile products)

w tem m. in.:

		638 6	520·3	2.633·2
179/1	— <b>Bawełna</b> (cotton) . . . . .	95·4	122·6	375·—
	Anglja . . . . .	—	0·2	0·5
	Danja . . . . .	—	0·9	2·—
	Estonja . . . . .	24·9	86·9	262·8
	Francja . . . . .	—	—	0·2
	Łotwa . . . . .	—	—	0·2
	Niemcy . . . . .	—	20·4	23·4
	Szwecja . . . . .	70·5	14·2	85·9
179/3	— <b>Konopie</b> (hemp) . . . . .	66·4	5·6	74·5
	Holandja . . . . .	—	—	2·5
	Litwa . . . . .	—	5·6	5·6
	Palestyna . . . . .	6·9	—	6·9
	Stany Zjedn. Am. . . . .	59·5	—	59·5
179/3	— <b>Pakuły</b> (hards) . . . . .	—	—	230·7
	Belgja . . . . .	—	—	143·3
	Holandja . . . . .	—	—	87·4
181/1	— <b>Wełna</b> (wool) . . . . .	1·4	3·4	8·—
	Anglja . . . . .	—	—	0·2
	Belgja . . . . .	0·2	—	0·2
	Danja . . . . .	—	—	0·2
	Finlandja . . . . .	—	—	2·7
	Grecja . . . . .	—	3·3	3·3
	Holandja . . . . .	0·6	—	0·6
	Marokko . . . . .	—	0·1	0·1
	Niemcy . . . . .	0·6	—	0·7
182/3	— <b>Odpadki bawełny</b> (cotton odds) . . . . .	—	—	0·4
	Litwa . . . . .	—	—	0·4
183/1	— <b>Przędza bawełniana</b> (cotton yarn) . . . . .	6·4	1·1	32·9
	Anglja . . . . .	—	—	0·1
	Estonja . . . . .	—	—	1·7
	Finlandja . . . . .	—	—	0·5
	Grecja . . . . .	—	—	1·5
	Holandja . . . . .	—	1·1	16·—
	Indje Brytyjskie . . . . .	0·5	—	0·5
	Litwa . . . . .	5·9	—	8·6
	Niemcy . . . . .	—	—	4·—
185	— <b>Przędza wełniana</b> (cotton yarn) . . . . .	6·5	—	6·5
	Estonja . . . . .	6·5	—	6·5
185/5 c	<b>Przędza jedwabiu</b> (silk yarn) . . . . .	—	—	10·5
	Danja . . . . .	—	—	3·8
	Holandja . . . . .	—	—	6·7
187—189	— <b>Tkaniny</b> (textiles) . . . . .	460·6	387·1	1.887·1
	Afryka . . . . .	—	0·6	5·3
	Anglja . . . . .	56·6	165·5	929·—
	Argentyna . . . . .	0·9	—	0·9
	Belgja . . . . .	5·9	—	13·2
	Chiny . . . . .	35·3	99·3	156·1
	Danja . . . . .	0·3	—	10·8
	Egipt . . . . .	1·5	2·9	8·—
	Estonja . . . . .	—	0·2	2·2
	Finlandja . . . . .	—	—	0·8
	Grecja . . . . .	0·6	—	0·6
	Hiszpanja . . . . .	—	—	0·6
	Holandja . . . . .	19·5	38·5	221·3
	Indje . . . . .	—	4·4	4·7
	Irlandja . . . . .	—	1·7	1·7
	Kanada . . . . .	—	0·1	0·1
	Mandżurja . . . . .	—	—	49·1
	Marokko . . . . .	—	—	0·4
	Niemcy . . . . .	315·8	67·9	441·7
	Norwegja . . . . .	0·8	—	0·8
	Palestyna . . . . .	18·3	5·3	29·9
	Stany Zjedn. Am. . . . .	4·3	0·7	8·6
	Szwecja . . . . .	0·8	—	1·3
190	— <b>Sznury</b> (ropes) . . . . .	1·9	0·5	7·6
	Argentyna . . . . .	1·9	—	1·9
	Danja . . . . .	—	0·5	1·2
	Palestyna . . . . .	—	—	3·—
	Stany Zjedn. Am. . . . .	—	—	1·5



**X. — Towary różne, oddzielnie niewymienione**

8·8

8·7

103·1

(various)

Anglja . . . . .	0·9	0·9	56·3
Argentyna . . . . .	—	—	0·1
Bahama (Kol. Ang.) . . . . .	—	4·8	4·8
Belgja . . . . .	0·5	—	0·9
Danja . . . . .	0·1	0·1	1·8
Egipt . . . . .	—	—	5·4
Estonja . . . . .	0·1	—	0·7
Finlandja . . . . .	0·1	—	0·3
Francja . . . . .	—	—	2·8
Holandja . . . . .	1·1	0·7	3·8
Litwa . . . . .	0·1	—	0·1
Łotwa . . . . .	—	—	0·6
Niemcy . . . . .	0·1	—	1·4
Norwegja . . . . .	0·1	—	0·4
Palestyna . . . . .	1·2	—	4·1
Portugalja . . . . .	0·1	—	0·1
Rumunja . . . . .	0·1	—	0·1
Stany Zjedn. Am. . . . .	4·3	2·2	17·7
Szwecja . . . . .	—	—	1·7

**C. — Ogólny obrót towarowy zamorski**  
(total overseas traffic)

wrzesień 1933 . . . . .	554.602·7
sierpień 1933 . . . . .	562.901·1
wrzesień 1932. . . . .	476.784·8
od początku roku 1933 . . . . .	4.336.113·6
od początku roku 1932 . . . . .	3.590 794·2



## 2. — Obrót przybrzeżny łącznie z W. M. Gdańskiem.

(coastal traffic, Danzig included)

poz. tar. cel.		Wrzesień (September)	Stypień (August)	Od początku roku (January-September)		Wrzesień (September)	Stypień (August)	Od początku roku (January-September)	
<b>Przywóz (imports)</b>		<b>279.7</b>	<b>294.2</b>	<b>1.970.6</b>					
3/1 a	— <b>Mąka</b> . . . . . (flour)	31.9	10.7	156.4	55/1	— <b>Skóry</b> . . . . . (skins and hides)	69.2	0.2	137.—
3/2	— <b>Kasza</b> . . . . . (grits)	0.9	—	12.5	57/4-6	— <b>Wyroby skórzane</b> . . . . . (leather goods)	1.—	0.3	16.3
4/1	— <b>Krochmal</b> . . . . . (starch)	—	—	0.8	61/1	— <b>Wyroby z drzewa</b> . . . . . (wood products)	7.7	15.3	128.7
4/2	— <b>Makaron</b> . . . . . (macaroni)	1.3	0.3	16.—	61/2	— <b>Meble gięte</b> . . . . . (bentwood furniture)	0.7	0.6	7.3
5/1 b, e	— <b>Warzywa</b> . . . . . (vegetables)	49.8	22.6	102.5	62	— <b>Pasza</b> . . . . . (toder)	—	—	0.4
7/1	— <b>Owoce połud.</b> . . . . . (dried fruits)	0.7	3.8	4.9	64/1	— <b>Wyroby koszykarskie</b> . . . . . (basket wares)	—	—	0.6
12/1-2	— <b>Orzechy</b> . . . . . (nuts)	—	—	0.4	73/1-5	— <b>Wyroby ceramiczne</b> . . . . . (ceramic prod.)	—	3.6	23.1
15/3	— <b>Korzenie</b> . . . . . (spices)	0.2	—	1.6	77/6-8	— <b>Szkło</b> . . . . . (glass)	0.6	0.2	3.6
18/1	— <b>Kawa</b> . . . . . (coffee)	3.1	1.4	21.4	81	— <b>Oleje</b> . . . . . (oils)	0.2	—	1.1
19/1	— <b>Kakao</b> . . . . . (cocoa)	0.5	—	0.5	85/1	— <b>Smary</b> . . . . . (lubricating oils)	10.—	—	12.4
20/1	— <b>Herbata</b> . . . . . (tea)	0.4	—	0.6	88/1-6	— <b>Wyroby gumowe</b> . . . . . (rubber goods)	—	—	7.5
22/1	— <b>Cukier</b> . . . . . (sugar)	—	—	0.5	105/2	— <b>Soda</b> . . . . . (soda)	—	—	10.2
24/2	— <b>Konserwy owocowe</b> . . . . . (preserved fruits)	0.5	15.—	30.7	112	— <b>Przetwory chemiczne</b> . . . . . (chemicals)	6.9	3.—	31.2
27/1	— <b>Napoje alkoholowe</b> . . . . . (alcohols)	0.1	8.5	31.4	119-120	— <b>Artykuły kosmetyczne</b> . . . . . (cosmetics)	2.8	9.6	38.9
27/4	— <b>Spirytus techn.</b> . . . . . (spirit)	—	72.4	72.4	137/1	— <b>Farby</b> . . . . . (colours)	1.6	0.3	4.9
28/1	— <b>Wino</b> . . . . . (wine)	—	—	1.1	147/5	— <b>Blacha cynkowa</b> . . . . . (zinc sheets)	—	—	0.9
29/1-2	— <b>Piwo</b> . . . . . (beer)	9.6	5.8	15.4	153/1-10	— <b>Wyroby stal. i żelazne</b> . . . . . (iron and steel prod.)	20.2	38.—	293.4
34/2 a	— <b>Konserwy mięsne</b> . . . . . (preserved meat)	—	—	29.7	157/1-50	— <b>Masz. i części</b> . . . . . (machinery & parts)	—	36.7	45.7
35/1	— <b>Ser</b> . . . . . (cheese)	—	0.1	1.2	177/4	— <b>Papier</b> . . . . . (paper)	22.9	18.2	104.1
37/1-2	— <b>Ryby</b> . . . . . (fishes)	1.8	—	4.6	178/1-4	— <b>Książki i druki</b> . . . . . (books)	—	—	0.2
39/1 a	— <b>Jaja</b> . . . . . (eggs)	—	—	0.3	179/1	— <b>Bawełna</b> . . . . . (cotton)	—	—	206.7
43	— <b>Klej</b> . . . . . (glue)	—	—	4.1	181/1	— <b>Wełna</b> . . . . . (wool)	—	—	72.8
44/1	— <b>Jelita</b> . . . . . (cassings)	1.7	1.3	24.4	182/3	— <b>Odpadki bawełny</b> . . . . . (cotton odds)	0.4	—	1.3
51/1 a	— <b>Tłuszcze zwierz. sur.</b> . . . . . (row fats)	1.1	3.3	73.5	187-189	— <b>Tkaniny</b> . . . . . (textiles)	29.7	14.2	160.1
51/3	— <b>Tran</b> . . . . . (whale-oil)	—	—	9.9	190	— <b>Sznury</b> . . . . . (ropes)	1.9	0.3	4.3
53	— <b>Świece</b> . . . . . (candles)	—	3.5	5.6		— <b>Różne</b> . . . . . (various)	0.3	5.—	35.4
<b>Wywóz (exports)</b>		<b>1.128.3</b>	<b>458.8</b>	<b>7.580.1</b>					
1/1 c	— <b>Kukurydza</b> . . . . . (maize)	—	—	44.5	12/1-2	— <b>Orzechy</b> . . . . . (nuts)	0.9	—	10.7
2/1	— <b>Ryż wyluszczoney</b> . . . . . (husked rice)	300.4	149.9	1.803.7	15/3	— <b>Korzenie</b> . . . . . (spices)	6.4	0.2	143.8
3/1	— <b>Mąka</b> . . . . . (flour)	—	4.5	4.5	18/1	— <b>Kawa</b> . . . . . (coffee)	71.9	5.8	135.3
3/2	— <b>Kasza</b> . . . . . (grits)	—	—	2.1	19/1	— <b>Kakao</b> . . . . . (cocoa)	42.9	—	558.—
4/1	— <b>Krochmal</b> . . . . . (starch)	17.4	7.4	24.8	20/1	— <b>Herbata</b> . . . . . (tea)	59.9	3.8	103.3
5/1 b, d	— <b>Warzywa</b> . . . . . (greens)	4.7	—	5.1	22/1	— <b>Cukier</b> . . . . . (sugar)	10.1	20.2	230.5
6/3	— <b>Owoce świeże</b> . . . . . (fresh fruits)	75.1	21.5	507.9	24/2	— <b>Konserwy owocowe</b> . . . . . (preserved fruits)	—	0.1	1.6
7/1	— <b>Owoce suszone</b> . . . . . (dried fruits)	—	18.5	181.8	37/2	— <b>Ryby</b> . . . . . (fishes)	3.5	—	7.—
					37/4	— <b>Śledzie</b> . . . . . (herrings)	15.8	3.7	120.4



poz. tar. cel.		Wrzesień Sierpień Od początku roku			Wrzesień Sierpień Od początku roku				
		(September)	(August)	(January-September)	(September)	(August)	(January-September)		
39/2	— Makuchy . . . . .	—	—	7.5	94/—	— Talk . . . . .	—	—	1.—
	(oil cukes)					(talc)			
42	— Sadza . . . . .	—	—	1.3	112—	— Przetwory chemiczne . . . . .	2.4	0.9	9.9
	(soot)					(chemicals)			
43	— Klej i żelatyna . . . . .	—	0.1	5.4	117	— Tłuszcze i oleje roślin.	0.6	38.1	603.6
	(glue)					(vegetable oils & fats)			
44/1	— Jelita . . . . .	—	—	1.7	117/8	— Pokost . . . . .	10.5	0.6	61.1
	(cassings)					(varnish)			
45/3	— Szczecina . . . . .	—	—	5.7	119—120	— Wyr. kosmetyczne . . . . .	—	—	0.1
	(bristle)					(cosm.)			
51/1 a	— Tłuszcze zwierz. sur.	253.2	15.1	714.1	124/2	— Garbniki . . . . .	1.5	38.8	262.9
	(row fats)					(tanning extracts)			
51/3	— Tran . . . . .	—	—	4.2	137/1	— Farby . . . . .	—	1.1	3.6
	(whale-oil)					(colours)			
52/—	— Wosk . . . . .	—	3.7	4.7	141/1	— Cyna . . . . .	5.2	—	27.5
	(wax)					(tin)			
52/9	— Wazelina . . . . .	1.4	—	4.—	141/1 a	— Miedź . . . . .	—	—	305.5
	(vaseline)					(copper)			
55/1	— Skóry . . . . .	—	20.2	56.2	142/1-3	— Żelastwo . . . . .	9.6	2.3	35.2
	(skins)					(sczap iron)			
48/1 c	— Deski i łaty . . . . .	—	—	24.3	148/1 a	— Metale różne . . . . .	6.4	—	6.4
	(boards)					(various metal)			
58/2	— Drzewo egzotyczne . . . . .	3.7	—	8.9	153/1—10	— Wyroby żel. i stal.	21.—	3.8	76.8
	(wood)					(iron et steel prod.)			
58/4 ab	— Kora drzewa korkowego	—	—	9.9	157/1—50	— Maszyny, apar. i części	0.1	2.2	3.2
	(corkwoodbark)					(machinery)			
61/1	— Wyroby z drzewa . . . . .	5.2	4.5	9.7	176/2	— Celuloza . . . . .	—	—	5.3
	(wood products)					(cellulose)			
61/2	— Meble gięte . . . . .	—	—	1.7	179/1	— Bawełna . . . . .	49.1	—	398.9
	(bentwood furniture)					(cotton)			
62/2	— Trawa morska . . . . .	—	—	6.7	177/4	— Papier . . . . .	3.9	5.6	31.6
	(sea grass)					(paper)			
62/5—15	— Nasiona oleiste różne . . . . .	4.6	0.5	163.8	179/3	— Szał . . . . .	2.5	—	16.2
	(various oil seeds)					(sisal)			
62/8	— Pestki drzew owocow.	1.—	—	4.7	181/1	— Wełna . . . . .	—	—	39.8
	(fruit stones)					(wool)			
65/3	— Gips . . . . .	—	—	1.—	182/3	— Odpadki bawełny . . . . .	—	0.5	26.6
						(cotton odds)			
71	— Materiały szlifiercze . . . . .	—	—	20.5	187/189	— Tkaniny . . . . .	3.9	5.3	9.2
	(grinding materials)					(textiles)			
73/1—5	— Wyroby ceramiczne . . . . .	—	9.—	15.2	190	— Sznury . . . . .	—	—	8.7
	(ceramic products)					(ropes)			
81	— Oleje . . . . .	32.1	1.8	250.6	—	— Różne . . . . .	1.2	4.4	17.2
	(oils)					(various)			
82/1	— żywica . . . . .	83.3	53.8	203.6					
	(resin)								
87/2	— Kauczuk . . . . .	16.8	11.—	217.9					
	(rubber)								
88/1—6	— Wyroby gumowe . . . . .	—	—	1.6					
	(rubber goods)								
						<b>PRZYWÓZ I WYWÓZ razem (total)</b>	<b>1.408.</b>	<b>753.—</b>	<b>9 550.7</b>

### 3. — Obrót z wnętrzem kraju drogą wodną

(river traffic)

<u>Przywóz (imports)</u>		1.150.3	10.610.9	42.154.1					
3/1 a	— Mąka . . . . .	47.8	12.—	108.2	27/1	— Napoje alkoholowe . . . . .	12.7	5.7	34.2
	(flour)					(alcohols)			
4/2	— Makaron . . . . .	1.1	0.7	5.3	28/1	— Wina . . . . .	0.1	—	0.8
	(macaroni)					(wine)			
5/1-bc	— Warzywa . . . . .	1.9	54.3	56.5	34/2 a	— Konserwy mięsne . . . . .	0.3	0.2	2.—
	(vegetables)					(preserved meat)			
6/1-2	— Owoce . . . . .	2.8	11.9	14.7	34/5	— Ptactwo bite . . . . .	0.2	—	0.7
	(fruits)					(poultry)			
14/3	— Korzenie . . . . .	0.7	—	1.—	35/1	— Ser . . . . .	0.7	—	1.1
	(spices)					(cheese)			
17/2	— Cykorja . . . . .	4.4	0.5	5.5	37/1 a	— Ryby . . . . .	0.4	0.3	1.3
	(Succory)					(fishes)			
19/1	— Kakao . . . . .	0.5	—	0.5	37/4	— Śledzie . . . . .	—	—	2.1
	(cocoa)					(herrings)			
20/1	— Herbata . . . . .	2.5	—	2.5	39/1 a	— Jaja . . . . .	0.1	—	0.1
	(tea)					(eggs)			
22/1	— Cukier . . . . .	302.4	10.426.—	40.029.—	43/—	— Klej . . . . .	1.4	1.2	3.9
	(sugar)					(glue)			
24/2	— Konserwy owocow. . . . .	1.6	1.1	6.6	44/1	— Jelita . . . . .	0.3	1.3	2.7
	(preserved fruits)					(cassings)			
					51/1 a	— Tłuszcze zwierzęce sur.	—	4.3	4.3
						(row fats)			



poz. tar. cel.                      Wrzesień    Styczeń    Od początku roku  
(September) (August) (January-September)

55/1	— Skóry . . . . .	0·5	—	10·4
57/4-6	— Wyroby skórzane . . . . .	1·2	0·3	8·2
61/2	— Meble . . . . .	8·—	0·9	10·2
37/1—5	— Wyroby ceramiczne . . . . .	11·—	2·1	14·9
81	— Oleje . . . . .	31·9	—	31·9
82/1	— Żywica . . . . .	—	2·3	7·4
88/1-6	— Wyroby gumowe . . . . .	1·8	—	1·8
105/2	— Soda . . . . .	581·4	30·6	1.428·—
112/—	— Przetwory chemiczne . . . . .	22·3	1·9	25·9

Wrzesień    Styczeń    Od początku roku  
(September) (August) (January-September)

119-120	— Artykuły kosmetyczne . . . . .	16·8	1·7	24·5
131/2	— Biel cynkowa . . . . .	—	—	16·—
153/1—10	— Wyroby żel. i stalowe . . . . .	50·9	12·4	136·9
177/4	— Papier . . . . .	10·9	15·1	31·3
181/1	— Wełna . . . . .	—	—	10·2
182/3	— Odpadki bawełny . . . . .	2·7	—	2·7
187/189	— Tkaniny . . . . .	27·3	24·6	100·2
190	— Sznurowy . . . . .	0·3	—	1·5
—	— Różne towary . . . . .	1·4	0·7	9·1

**Wywóz (exports)**                      4.393·2    3.217·7    16.787·6

2/1	— Ryż wyluszczoney . . . . .	1.226·8	751·7	5.443·3
4/1	— Krochmal . . . . .	—	—	17·4
6/3	— Owoce świeże . . . . .	113·9	52·—	275·5
7/1	— Owoce suszone . . . . .	—	3·6	160·9
15/3	— Korzenie . . . . .	9·3	15·—	85·3
18/1	— Kawa . . . . .	108·9	54·9	233·5
19/1	— Kakao . . . . .	55·3	230·7	452·9
20/1	— Herbata . . . . .	74·1	30·—	132·1
22/1	— Cukier . . . . .	10·—	10·—	50·2
37/2	— Ryby . . . . .	10·—	6·6	18·7
37/4	— Śledzie . . . . .	156·5	69·—	336·—
39/2	— Otręby . . . . .	—	—	2·—
43/—	— Klej i żelatyna . . . . .	—	0·5	3·2
44/1	— Jelita . . . . .	—	—	41·3
51/1 a	— Tłuszcze zwierz. sur. . . . .	542·9	529·6	2.816·8
51/3	— Tran . . . . .	—	3·—	15·2
52/9	— Wazelina . . . . .	0·9	4·4	8·1
55/1	— Skóry . . . . .	305·8	209·9	1.171·1
58/2	— Drzewo egzotyczne . . . . .	46·9	—	98·6
58/4 ab	— Kora drzewa korkowego . . . . .	—	—	18·1
61/1	— Wyroby z drzewa . . . . .	6·8	11·3	18·1
62/5-15	— Nasiona oleiste . . . . .	254·2	125·7	431·8
62/8	— Pestki drzew owocow. . . . .	0·5	0·1	3·6
62/14	— Rośliny lecznicze . . . . .	—	4·8	4·8
68/7	— Muszle . . . . .	—	—	23·9
81	— Oleje . . . . .	21·8	39·9	74·1
82/1	— Żywica . . . . .	273·7	364·3	821·6

85/1	— Smary . . . . .	18·9	—	90·2
87/2	— Kauczuk . . . . .	40·2	85·8	265·2
88/1-6	— Wyroby gumowe . . . . .	—	3·3	3·3
91/1	— Siarka . . . . .	13·—	5·—	33·—
104/2 a	— Chlorek magnezu . . . . .	—	—	2·1
112	— Przetwory chemiczne . . . . .	52·7	—	52·7
117	— Tłuszcze i oleje roślin. . . . .	87·5	23·8	524·8
117/8	— Pokost . . . . .	—	2·—	31·8
120/1-2	— Mydło . . . . .	—	1·1	1·1
124/2	— Garbniki . . . . .	183·2	238·1	451·9
137/1	— Farby . . . . .	3·8	0·3	20·1
138/2	— Ruda manganowa . . . . .	—	—	2·9
141/1 a	— Miedź . . . . .	198·2	187·7	1.242·9
144/1	— Cyna . . . . .	4·8	9·—	28·1
153/1-10	— Wyroby stal. i żelazne . . . . .	18·6	61·—	132·2
165/2	— Aluminium . . . . .	—	25·—	25·—
167/1—50	— Masz. apar. i części . . . . .	—	2·5	4·1
176/2	— Celuloza . . . . .	—	—	20·4
177/3	— Fibra . . . . .	—	15·8	17·3
177/4	— Papier . . . . .	—	—	19·3
179/1	— Bawełna . . . . .	47·7	24·4	492·9
179/3	— Sisal . . . . .	5·6	4·7	16·8
181/1	— Wełna . . . . .	475·1	—	480·6
182/3	— Odpadki bawełny . . . . .	—	—	2·6
187/189	— Tkaniny . . . . .	15·7	3·4	38·1
—	— Różne . . . . .	9·9	7·8	30·1

**PRZYWÓZ i WYWÓZ razem (total)** 5.543·5    13.828·6    58.941·7



## 4 — Ogólny obrót towarowy

(general goods turnover)

wrzesień 1933 . . . . .	561.554·2
sierpień 1933 . . . . .	577.482·7
wrzesień 1932 . . . . .	478.704·9
od początku roku 1933 . . . . .	4.404.606—*)
od początku roku 1932 . . . . .	3.627.059·1

\*) w zeszycie 9-ym jest 3.795.033·1, winno być 3.841·997·4

## IV. — RUCH PASAŻERÓW

(passenger traffic)

Ruch zamorski

	P R Z Y J E C H A Ł O					W Y J E C H A Ł O				
	(passenger incoming)					(passenger outgoing)				
	wrzesień				sierpień	wrzesień				sierpień
	I kl.	II kl.	III kl.	Razem	Razem	I kl.	II kl.	III kl.	Razem	Razem
W. M. GDAŃSK . . . . .	2	—	—	2	327	—	—	—	1	666
Gdańsk . . . . .	2	—	—	2	30	—	—	1	1	11
Sopoty . . . . .	—	—	—	—	297	—	—	—	—	655
ANGLJA . . . . .	14	21	48	83	448	24	51	143	218	668
Hull . . . . .	4	7	—	11	4	—	21	—	21	30
Leith . . . . .	—	—	—	—	351	—	—	—	—	—
Londyn . . . . .	10	14	48	72	93	24	30	143	197	638
BELGJA . . . . .	1	—	1	2	710	28	—	—	28	—
Antwerpja . . . . .	1	—	1	2	710	28	—	—	28	—
DANJA . . . . .	17	3	11	31	505	—	6	—	6	788
Aalborg . . . . .	2	—	—	2	—	—	—	—	—	—
Kopenhaga . . . . .	15	3	11	29	505	—	6	—	6	788
EGIPT . . . . .	—	—	6	6	—	—	—	—	—	—
Aleksandrja . . . . .	—	—	6	6	—	—	—	—	—	—
ESTONJA . . . . .	—	—	—	—	—	—	—	1	1	6
Tallin . . . . .	—	—	—	—	—	—	—	1	1	6
FINLANDJA . . . . .	10	9	2	21	53	—	—	1	1	4
Abo . . . . .	—	—	—	—	—	—	—	1	1	3
Helsinki . . . . .	10	9	2	21	53	—	—	—	—	1
HOLANDJA . . . . .	30	—	5	35	673	—	—	—	—	—
Amsterdam . . . . .	—	—	1	1	—	—	—	—	—	—
Rotterdam . . . . .	30	—	4	34	673	—	—	—	—	—
LITWA . . . . .	—	—	—	—	1	1	—	—	1	—
Klajpeda . . . . .	—	—	—	—	1	1	—	—	1	—
NIEMCY . . . . .	—	10	4	14	1	—	—	—	—	—
Hamburg . . . . .	—	—	4	4	1	—	—	—	—	—
Szczecin . . . . .	—	10	—	10	—	—	—	—	—	—
RUMUNJA . . . . .	—	—	—	—	—	—	517	—	517	—
Konstanca . . . . .	—	—	—	—	—	—	517	—	517	—
STANY ZJEDN. AM. . . . .	—	256	1	257	298	9	414	—	423	13
New York . . . . .	—	256	1	257	298	9	414	—	423	13
SZWECJA . . . . .	—	413	1	414	603	—	413	1	414	590
Ahus . . . . .	—	—	—	—	—	—	—	—	—	3
Fagervik . . . . .	—	—	—	—	—	—	—	—	—	3
Göteborg . . . . .	—	—	—	—	—	—	—	—	—	1
Karlshamn . . . . .	—	—	—	—	3	—	—	—	—	—
Malmo . . . . .	—	—	1	1	—	—	—	—	—	—
Stockholm . . . . .	—	413	—	413	600	—	413	—	413	583
Vesteras . . . . .	—	—	—	—	—	—	—	1	1	—
<b>R a z e m : . . . . .</b>	<b>74</b>	<b>712</b>	<b>79</b>	<b>865</b>	<b>3619</b>	<b>62</b>	<b>1401</b>	<b>147</b>	<b>1610</b>	<b>2735</b>





Basen Prezydenta



Dźwigi na nabrzeżu Śląskiem



## Informacje

— Dyrekcja Kolejowa pismem z dnia 14. bm. zawiadamia, że celem usprawnienia pracy Agencji Celnej Kolejowej przeznaczone zostały dalsze 4 siły pomocnicze. Dyrekcja Kolei prosi o wcześniejsze zgłaszanie do Agencji Celnej wniosków, aby umożliwić Agencji uzupełnienie personelu w innych działach.

Celem skoordynowania pracy swych urzędów kolejowych w porcie (ekspedycja towarowa, wydział ruchu) Dyrekcja Kolejowa wydelegowała kontrolera p. Gapskiego, który urzęduje codziennie od godziny 10—13-tej w biurze portowej ekspedycji towarowej tel. 23-40. Pan Gapski prosi o zgłaszanie mu wypadków, których poszczególne firmy nie będą mogły uzgodnić z ekspedycją towarową wzgl. oddziałem Ruchu.

— Przypomina się, że dnia 14. lipca 1933 r. odbyła się konferencja z delegatami Ministerstwa Opieki Społecznej, na której ustalono, że najwyższe obciążenia na rzecz ubezpieczenia od wypadków wynosić może 4,5% rocznie od wypłaconej robocizny.

— Z początkiem listopada b. r. odbędzie się w szkole powszechnej w Gdyni 6-cio tygodniowy kurs dla deklarantów celnych, który prowadzony będzie przez wykładowców przystanych przez Ministerstwo Skarbu. Wykładowcy ci prowadzili kursy dla urzędników skarbowych w Warszawie. Na kursie wykładana będzie nowa taryfa celna.

Blizszych wiadomości udziela Związek Gdyniskich Ekspedytorów Portowych, telefon 26 32.

— Delegatura Państwowego Instytutu Eksportowego w Gdyni komunikuje nam, że wobec stałego pojawiania się już od dłuższego czasu reklamacyj ze strony zagranicznych odbiorców konfekcji, przewożonej drogą morską, dotyczących wadliwego i niedostatecznego jej opakowania, w celu definitywnego uregulowania powyższego zagadnienia, opracowane zostały przez Delegaturę Państwowego Instytutu Eksportowego w Łodzi następujące normy, określające minimalne wymogi, które stawiane będą odąd przez Delegaturę opakowaniu wywozzonej konfekcji:

### a) dla skrzyń.

1. maksymalna objętość —  $3/4$  m<sup>3</sup>.
2. szerokość poszczególnych desek — co najmniej 12 cm, z tym zastrzeżeniem, iż średnia szerokość tychże w każdej ścianie skrzyni winna wynosić co najmniej 15 cm.
3. grubość desek — 1,8 cm.
4. ilość listew — co najmniej dwie.
5. grubość listew — 2,5 cm.
6. długość listew — listwy winny być na tyle długie, aby końce ich na rogach wzajemnie się nakrywały tak, by mogły być zbite gwoździami.
7. obręcze żelazne — skrzynie winny być wzmocnione dwiema obręczami żelaznymi przez szerokość i jedną przez wysokość — Jeśli obręcze nie są ułożone na listwach, te ostatnie powinny być wzmocnione na rogach odpowiednimi klamrami.
8. gwoździe muszą być odpowiednio długie, aby po wbiciu mogły być z odwrotnej strony zagięte.

### a) dla bel.

1. objętość —  $3,4$  m<sup>3</sup>.
2. wzmocnienie deskami — dwa boki winny być wzmocnione deskami, grubość tych ostatnich winna wynosić co najmniej 1,8 cm, ich szerokość 10 cm. Odstęp między nimi nie mogą przekraczać 5 cm.
3. listwy — omawiane wyżej deski winny być na każdym boku wzmocnione co najmniej

trzema w poprzek idącymi listwami, których grubość nie może być mniejsza od 2,5 cm.

4. obręcze — każda bela musi być wzmocniona ponadto obręczami żelaznymi, biegnącymi po listwach.

5. juta.

Delegatura zaznacza, że wszystkie firmy, eksportujące konfekcję, w nny zastosować się do powyższych wymogów w możliwie najkrótszym czasie, przyczem począwszy od 15 października b.r. będzie uzależniana wydawanie zaświadczeń, zwalniających od cła wywozowego, od ścisłego ich przestrzegania.

Wyszczególnione wyżej normy dotyczą opakowania zewnętrznego. Opakowania wewnętrznego nie określa się bliżej, zastrzegając jedynie użycie odpowiedniej ilości papieru nieprzemakalnego.

— Ministerstwo Poczty i Telegr., na zapytanie Rady Interesantów Portu wyjaśnia, że od dnia 1-go stycznia 1934 r. będą w kodach międzynarodowych dozwolone tylko słowa po 5 głosek, zamiast dotychczas 10, a to na podstawie zawartej w 1932 r. międzynarodowej konwencji w Madrycie.

Oдноśnie rozporządzenie władz zostanie ogłoszone w najbliższych dniach w Dzienniku Ustaw, względnie w Monitorze Polskim.

— Dziennik Ustaw R. P. nr. 77 z 9. października 1933 r. poz. 552 zawiera rozporządzenie Ministra Skarbu z dnia 4 października 1933 r. o postępowaniu celnym.

Ukazały się następujące rozporządzenia:

Dziennik Ustaw nr. 78 z dnia 11 października 1933 r. o częściowej zmianie ustawy z dnia 31-go lipca 1924 r. w przedmiocie uregulowania stosunków celnych.

Rozporządzenia Ministrów:

poz. 555 Skarbu, Przemysłu i Handlu oraz Rolnictwa i Reform Rolnych z 11 października 1933 r. o ulgach celnych.

poz. 556 Skarbu, Przemysłu i Handlu oraz Rolnictwa i Reform Rolnych z dnia 11 października 1933 r. o ulgach celnych na owoce południowe, towary kolonialne i oleje roślinne,

poz. 557 Skarbu, Przemysłu i Handlu oraz Rolnictwa i Reform Rolnych z dnia 11 października 1933 r. o ulgach celnych,

poz. 558 Skarbu, Przemysłu i Handlu oraz Rolnictwa i Reform Rolnych z dnia 11 października 1933 r. o częściowej zmianie rozporządzenia z dnia 25 stycznia 1928 r. w sprawie cel maksymalnych,

Dziennik Ustaw nr. 79 z dnia 11 października 1933 roku.

Rozporządzenie Ministrów:

poz. 560 z dnia 29 września 1933 r. w sprawie wejścia w życie art. 212 i 213 ustawy o ubezpieczeniu społecznym,

poz. 566 Skarbu, Przemysłu i Handlu oraz Rolnictwa i Reform Rolnych z dnia 10 października 1933 r. w sprawie częściowej zmiany art. 15 rozporządzenia z dnia 11 czerwca 1920 r. o taryfie celnej,

Dziennik Ustaw nr. 80 z dnia 14 października 1933 roku.

Rozporządzenia Ministrów:

poz. 572 Poczty i Telegrafów z dnia 22 września 1933 r. w sprawie częściowej zmiany taryfy telefonicznej,

poz. 573 Poczty i Telegrafów z dnia 23 września 1933 r. w sprawie uzupełnienia ordynacji pocztowej,

poz. 574 Poczty i Telegrafów z dnia 23 września 1933 r. w sprawie uzupełnienia taryfy pocztowej,

poz. 575 Poczty i Telegrafów z dnia 23 września 1933 r. w sprawie uzupełnienia taryfy pocztowej.



## Kronika portowa

### Odpięcie statku „Dar Pomorza“ w podróż szkolną.

Odbyło się pożegnanie statku szkolnego „Dar Pomorza“, udającego się w półroczną podróż szkolną. Z tej okazji na pokładzie statku odprawiono uroczystą mszę św. W nabożeństwie wzięli udział Minister Pełnomocny Rzeczypospolitej P. w Gdańsku p. Papee, imieniem Ministra Przemysłu i Handlu Dyrektor Departamentu Morskiego w z. F. Rostkowski, oraz rodzice, krewni i znajomi wychowanków Państwowej Szkoły Morskiej. Do kandydatów na przyszłych oficerów marynarki handlowej wygłosił dłuższe przemówienie p. F. Rostkowski, życząc wyjeżdżającym owocnej pracy, a zarazem podkreślając znaczenie pływania, jakoteż zawodu, który sobie obrali.

Minister Papee wpisał się do księgi pamiątkowej statku i pożegnał się z odpiływającymi, poczem nastąpiło pożegnanie wychowanków przez Dyrektora P. S. M. p. A. Mohuczego, oraz wszystkich zebranych i opuszczenie pokładu statku.

Z powodu niepomyślnego wiatru statek odpiął dopiero o godz. 18-ej, udając się do Paragua w Brazylii i Capetown w Połudn. Afryce, koto przyładka Dobrej Nadzieji.

Powrót statku przewidziany jest około 15 kwietnia 1934 r.

### Egzaminy dyplomowe w Państwowej Szkole Morskiej w Gdyni.

W okresie między 6 — 11 września b. r. odbyły się w Państwowej Szkole Morskiej w Gdyni egzaminy dyplomowe. Do egzaminu przystąpiło 36 kandydatów, z czego zdało egzamin i otrzymało dyplom na wydziale mechanicznym 13 uczniów i 2 eksternistów i na wydziale nawigacyjnym 15 uczniów i 4 eksternistów. Nazwiska ich są następujące: z wydziału mechanicznego: Bagniewski Jerzy, Bankier Kazimierz, Biazgalski Bolesław, Daniec Feliks, Garska Zdzisław, Górski Antoni, Groński Władysław, Kukla Jerzy, Krzyża Romuald, Mizgalski Jan, Orzechowski Tomasz, Paulo Stanisław, Sperski Eugejusz, Stępowski Tadeusz, Wyględacz Brunon i z wydziału nawigacyjnego: Abramowicz Bronisław, Bombczyński Bolesław, Chojnacki Władysław, Chudziński Antoni, Czapski Rafał, Dumania Tadeusz, Dąbrowski Józef, Górski Witold, Kucharski Bolesław, Majewski Leopold, Nierojewski Jerzy, Obtułowski Jędrzej, Popielski Stanisław, Ruszczyński Edmund, Szymański Julian, Stachowski Jan, Sledź Olgierd, Werner Stefan i Zelazowski Romuald.

### Nabrzeże Jugosłowiańskie w porcie gdyńskim.

W dniu 7 września br. został zatwierdzony przez Pana Ministra Przemysłu i Handlu wniosek Urzędu Morskiego, aby jednemu z nowobudujących się nabrzeży w porcie gdyńskim nadać nazwę wybrzeża Jugosłowiańskiego.

Fakt ten będzie do pewnego stopnia kurtuazyjnym rewanżem wobec Jugosławji, gdzie w ostatnich dniach, w porozumieniu odnośnych czynników M. S. Z., przy okazji wycieczki parlamentarzystów polskich do Jugosławji, zdecydowane zostało w jednym z portów nad Adrjatykiem nadanie nazwy nabrzeża-Polskiego.

### Konkurs modeli latających.

Między 16-ym a 17-ym września br. odbył się konkurs modeli latających w Toruniu, na który to z ramienia Komitetu Morskiego L. O. P. P. wydelegowani zostali 3-ej zawodnicy z grupy amatorów P. Antoni Olszewski z gimnazjum polskiego w Gdańsku, oraz pp. Reinhold i Stanisławski z gimnazjum z Wejherowa, natomiast grupę inżynierską reprezentował p. Leon Stanisławski nauczyciel z Gdyni.

Uczestnicy osiągnęli na konkursie dwa miejsca: p. Stanisławski i Reinhold uzyskał II nagrodę w klasie (rekord), a p. Olszewski zajął III miejsce, również w tej samej klasie, otrzymując nagrody ufundowane przez Komitet Wojewódzki. Tegoroczny konkurs odbył się przy niebardzo sprzyjającej pogodzie, a silny wiatr uszkadzał niejednokrotnie aparaty, niepozwalając naszym zawodnikom osiągnąć lepszych rezultatów.

Mimo wszystko tegoroczny konkurs dał możliwość poznać typy budowy naszych kadłubowców R. W. D., oraz belkowych, całkowicie profilowanych.

Uczestnicy konkursu wyrazili życzenie, aby w następnym roku konkurs wojewódzki mógł odbyć się w Gdyni, aby modelarze mogli jednocześnie odwiedzić nasze polskie morze.

Spodziewać się należy, że młodzież nasza z wybrzeża weźmie się chętnie do pracy modelarskiej, aby na przyszłych zawodach, które, zapewne, odbędą się w Gdyni, mogła zająć najlepsze miejsca.

Pamiętajmy o zbliżającym się roku Challenge'owym. Pamiętajmy, że nie wolno nam jest zmarnować pięknych płoń zdobytych przez śp. Żwirkę i Wigurę, musimy ponownie zdobyć I-sze miejsce w przyszłych zawodach.

Ofiary na fundusz Challenge'owy, należy składać do K. K. O. oddział w Gdyni na specjalne konto Nr. 4090.

### Wizyta Ministra Przemysłu i Handlu w Gdyni.

Minister Przemysłu i Handlu p. Dr. F. Zarzycki wraz z zastępcą Dyrektora Departamentu Morskiego p. F. Rostkowskim, naczelnikiem Wydziału Żeglugowego M. P. i H. przybył dnia 22 września o godzinie 23,30 autem Urzędu Morskiego z Gdańska, gdzie brał udział w oficjalnej wizycie ministrów polskich u władz gdańskich i zamieszkał w pokojach gościnnych Żeglugi Polskiej.

Następnego dnia rano odbył inspekcję biur Żeglugi Polskiej, a następnie od godz. 10—13 odbył szczegółową inspekcję portu gdyńskiego, interesując się specjalnie strefą wolnocłową i będącym na ukończeniu dworcem pasażerskim. Towarzyszyli p. Ministrowi przy tej inspekcji zastępca Dyrektora Departamentu Morskiego p. F. Rostkowski wraz z p. Radcą Barańskim, oraz zastępca Dyrektora Urzędu Morskiego p. inż. A. Garnuszewski. Informacyj w porcie udzielali bezpośredni kierownicy odnośnych robót.

Z Urzędu Morskiego p. Minister udał się do Państwowej Szkoły Morskiej, a wieczorem przyjął Komisarza Rządu miasta Gdyni p. Mgr. Fr. Sokoła oraz kilka osób ze sfer gospodarczych.

W uedziele o godz. 10 p. Minister w towarzystwie sekretarza, zegnany przez zastępcę Dyrektora Urzędu Morskiego, wyjechał autem do Torunia na konferencję kupców.

### Echa wycieczki kupców morawskich w Gdyni.

Odbyta w ostatnich czasach wycieczka kupców z Moraw i Śląska Czeskiego do Gdyni nie pozostała bez echa.

Gremjum Gandlowe w Morawskiej Ostrawie nadesłało do Urzędu Morskiego pismo wyrażające podziękowanie za gościnność i wyrażając podziw dla gigantycznej pracy Polski około rozwoju własnego portu. Gremjum Handlowe, w imieniu kupiectwa w nim zjednoczonego, zapewnia nas, że na terenie Moraw będzie propagowało naszą pracę i z wielką radością powita upragnione rezultaty w kierunku ściślejszej współpracy Polski z Czechosłowacją pod względem gospodarczym.

### Bezpośrednia Linja Gdynia — Daleki Wschód.

W listopadzie b. r. zostanie uruchomiona bezpośrednia linja okrętowa z Gdyni na Daleki Wschód.

Na linii tej będą kursować statki FAR EAST LINE (Alfred Hoyt & Co. i Ellerman & Bucknall Steamship Co., Ltd.), której agentami na Polskę i Gdańsk jest Polska Agencja Morska.

Statki tej linii będą ładować w Gdyni w odstępach trzytygodniowych. Jako pierwszy będzie ładował „HELENUS“ ok. 25 listopada br.

Linja będzie obsługiwać następujące porty bezpośrednio: Penang, Port Swettenham, Singapore, Hongkong, Shanghai, Dairen, Kobe i Yokohama oraz, w miarę podaży ładunków, Takao Hankow, Tsingtau i Tientsin. Pozaatem statki będą przyjmować towary do wszystkich portów półwyspu Malacca, Chin i Japonji na bezpośrednie konosamenty.

Flota towarzystw, które utrzymywać będą wspólną komunikację, złożona jest z 190 statków o pojemności od 5000 do 12000 BRT. Towarzystwa wymienione utrzymują liczne linje okrętowe na całym świecie i decyzja otwarcia bezpośredniej komunikacji z Gdyni do portów Dalekiego Wschodu jest dowodem coraz bardziej wzrastającego zainteresowania Gdynią.

Dzięki usiłowaniom Polskiej Agencji Morskiej (PAM) Gdynia uzyskała nową linję okrętową, która powinna przyczynić się do zwiększenia eksportu polskiego do wspomnianych krajów, stanowiących, specjalnie jeśli chodzi o Chiny, bardzo pojemny rynek zbytu.

### Konferencja w sprawie uregulowania ruchu pasażerskiego na wybrzeżu.

W dniu 26 września br. o godz. 10-tej odbyło się w sali konferencyjnej Urzędu Morskiego posiedzenie w sprawie ruchu pasażerskiego nadmorskiego na okres 1934/35 roku pod przewodnictwem Dyrektora Departamentu Ruchu Ministerstwa Komunikacji, p. inż. Gronowskiego. W konferencji tej wziął udział cały szereg przedstawicieli urzędów i sfer gospodarczych, tak lokalnych jak i z większych ośrodków gospodarczych. Na konferencji zastanawiano się nad koniecznością zrationalizowania eksploatacji kolei w tym kierunku, aby pociągi kursowały tylko w tych relacjach i porach roku, co do których według dotychczasowych obserwacji, jest pewność, że będą dostatecznie zaludnione. Przy tem uwzględnione zostały momenty, aby przez ograniczenie pociągów nie naraził interesów portów polskich. Uzgodniony zatem został z czynnikami zainteresowanymi zamierzony rozkład jazdy, tak w stałej frekwencji jak i w czasie sezonu bez uszczerbku dla potrzeb miast portowych.

Prócz tego omawiana była kwestja przeprowadzenia udogodnień dla komunikowania się interesantów portu z Okręgową Dyrekcją Koleji w Toruniu.

W końcu stwierdzono potrzebę uregulowania sprawy powiadamiania Zarządu Kolejowego o kierunku przejazdu podróżujących, jacy przyjeżdżają po większej części statkami, aby



umożliwić kolejki zapobieganie ewentualnym wypadkom przepełnienia w pociągach, któremi pasażerowie ci odjeżdżają z portów.

#### Budowa wielkiego magazynu drobnicowego w strefie wolnocłowej.

W dniach najbliższych rozpoczęte będą próbné wiercenia celem dokładnego zbadania gruntu, a następnie budowa żelazo-betonowych fundamentów pod magazyn drobnicowy w wolnej strefie na nabrzeżu Stanów Zjednoczonych obok budującego się obecnie magazynu Cukroportu. Wykonanie powyższych robót powierzono firmie Inż. M. Paszkowski pod nadzorem Urzędu Mo.skiego.

Magazyn ten posiadać będzie powierzchnię użyteczną 22.000 m<sup>2</sup> (długość 240 mtr., a szerokość 50 mtr.). Ukończenie robót projektowane jest w miesiącu lipcu roku przyszłego.

#### Objęcie urzędowania.

Dyrektor Urzędu Morskiego inż. St. Łęgowski powrócił z urlopu i objął urzędowanie.

#### Posiedzenie Rady Technicznej dla Spraw Morskich.

Dnia 4 października br. w Departamencie Morskim Ministerstwa Przemysłu i Handlu odbyło się posiedzenie Rady Technicznej dla Spraw Morskich pod przewodnictwem profesora inż. Rodowicza. Na posiedzeniu tem omawiane były sprawy budowy magazynów w wolnej strefie portu gdyńskiego.

W dniu 3. X. odbyło się posiedzenie Zarządu Rady Interesantów Portu w Gdyni pod przewodnictwem prezesa konsula Korzóna, które postanowiło wydrukować w języku czeskim pod tytułem „Gdynia jako port dla Czechosłowacji” streszczenie referatu dr. Kasprowicza, wygłoszonego na zjeździe Kupców z Morawskiej Ostrawy w dniu 15 września 1933 r. w Gdyni.

W dniu 3 X. odbyło się za inicjatywą Delegatury Państwowego Instytutu Eksportowego w Gdyni Zebranie organizacyjne Towarzystwa Polsko-Angielskiego w sali konferencyjnej „Żegluga Polskiej” pod przewodnictwem wicekomisarza Rządu p. inż. W. Szaniawskiego. Celem Towarzystwa jest krzewienie znajomości języka angielskiego, oraz zacieśnianie stosunków kulturalnych i gospodarczych pomiędzy Polską a Anglią. Do Zarządu zostali wybrani pp.: dr. Bierowski, kons. Dereziński, p. Ewert-Krzemieńska, dyr. Hazell, nac. Ołtarzewski, dyr. Raczewski, dyr. Rummel, p. Słomnicki i p. Tokarski. Ko Komisji Rewizyjnej weszli pp.: Fink-Finowicki, dyr. Grabowski, Kom. Pistel. Sąd Koleżeńcki tworzą pp: Kom. Frankowski, dyr. Jasiński, kons. Korzón. Towarzystwo organizuje kursy języka angielskiego dla początkujących i zaawansowanych. Na zebraniach tygodniowych Towarzystwa, które będą odbywać się w kasynie urzędniczej B. G. K., język angielski ma być obowiązującym. O wybitnem zainteresowaniu się działalnością Towarzystwa świadczy stólkilkadziesiąt zgłoszeń. Informacji udziela konsul Dereziński, gmach „Żegluga Polskiej” od godz. 4-ej do godz. 6-ej, tel. 25-98.

#### Konferencja w sprawie wniosku elektrowni „Gródek“

W dniu 6 października odbyła się w Komisarjacie Rządu w Gdyni pod przewodnictwem naczelnika Wydziału Przemysłowego w Urzędzie Wołewódzkim w Toruniu, p. inż. Celi-chowskiego, publiczna rozprawa w sprawie wniosku elektrowni „Gródek” o zmianę warunków dostawy prądu w Gdyni.

Jak wiadomo posiada elektrownia w Gródku w stosunku do portu gdyńskiego stanowisko monopoliczne, oparte na koncesji rządowej.

W rozprawie wzięli udział reprezentanci Rady Interesantów Portu w Gdyni, którzy zupełnie kategorycznie sprzeciwili się żądaniu podrożenia prądu w porcie, który i tak stacza ciężką walkę z portami sąsiednimi.

Między innymi wskazali na to, że w obecnym okresie, propozycja Gródka jest zupełnie nie na czasie.

Jak się okazało w cenie kosztu własnego prądu przemysłowego 24 gr. mieści się 17 i pół gr. kosztów obsługi anuletów, i tylko 6 i pół gr. wynoszą koszty administracyjno-produkcyjne.

Ciężar zadłużenia nie może spadać na barki portu, który musi być bezkonkurencyjnym i którego podrażanie kosztów przeładunkowych, specjalnie w obecnym czasie, jest nie do pomyślenia.

Stanowisko sfer gospodarczych portu poparli, idąc po linii uchwał Tymczasowej Rady Portu, obecny na posiedzeniu delegat Urzędu Morskiego, jednego z głównych odbiorców prądu z Gródka.

Również delegat zarządu miasta Gdyni uznał wnioski o podwyższenie cen prądu za nierealne.

#### Konsekracja kościoła na Helu.

Dnia 6 października br. J. E. Ks. Biskup Chełmiński Dr. Okoniewski dokonał konsekracji nowowybudowanego ko-

ścioła na Helu, oraz poświęcenia dzwonu. W uroczystości tej udział wzięli: admirałowa Unrużyna, główny komendant Straży Granicznej pułk. Jur-Gorzechowski, dowódca obrony wybrzeża kmr. Frankowski, dyrektor Urzędu Morskiego inż. St. Łęgowski, liczne duchowieństwo i tłumnie zebrani parafianie.

Poświęcony dzwon ufundowany został staraniem Straży Granicznej i Marynarki Wojennej, a rodzicami chrzestnymi byli pp.: admirałowa Unrużyna i pułk. Jur-Gorzechowski.

#### Ślepi pasażerowie na statku greckim.

Dnia 10 bm. rano, bezpośrednio przed odejściem greckiego statku „Fred” z ładunkiem węgla do Genui, zauważono 10 ślepych pasażerów, którzy ukryli się w luce bunkrowej z zamiarem bezprawnego przejechania z Gdyni do Włoch. Niefortunnych pasażerów wyprowadzono na ląd i zaopiekowała się nimi policja państwowa.

#### Awanse w polskiej marynarce handlowej.

Dnia 10 b. m. odbyło się w Urzędzie Morskim zebranie Komisji Kwalifikacyjnej do orzekania w sprawie dyplomów w polskiej marynarce handlowej, pod przewodnictwem dyrektora Urzędu Morskiego, inż. St. Łęgowskiego. Komisja po rozpatrzeniu podań przyznała następujące dyplomy:

Kucharski Bolesław	dyplom	kapitana żeglugi małej
Godecki Jan	„	porucznika żeglugi wielkiej
Król Mieczysław	„	„
Mikosza Hilary	„	„
Pawłowicz Czesław	„	„
Szudziński Franciszek	„	„
Dąbkowski Józef	„	porucznika żeglugi małej
Majewski Leopold	„	„
Smoleniec Roman	„	„
Gątkiewicz Bolesław	„	szypra I klasy
Owsik Feliks	„	„ I
Kurr Józef	„	„ II
Wesołowski Stefan	„	„ II
Okolo-Kuśak Olgierd	„	mechanika I klasy
Grzybowski Walerjan	„	„ II
Piątek Ludwik	„	„ II
Bankiewicz Kazimierz	„	„ III
Gruszecki Jan	„	„ III
Białkowski Bernard	„	maszynisty I klasy
Grabowski Wiktor	„	„ I
Piechocki Stanisław	„	„ II
Kurr Józef	„	„ III

Pozatem Komisja dopuściła do egzaminu jako eksternów przy Szkole Morskiej na porucznika żeglugi małej Szrajbera Dymitra, na szypra I klasy Kołacińskiego Michała i Kempczyńskiego Antoniego, na szypra II klasy Kosa Leona, Mazurkiewicza Dyonizego i Szerbo Włodzimierza, na maszynistę I klasy Kulę Józefa i Płonkę Józefa, na maszynistę II klasy Bocheńskiego Michała i Konkola Konrada.

#### Inspekcja portu gdyńskiego.

Przybyli do portu Gdyńskiego w sprawach służbowych z ministerstwa Przemysłu i Handlu Dyrektor Gabinetu Ministerstwa p. Konrad Patek, nowomianowany Dyrektor Departamentu Morskiego p. Leonard Możdżeński, Dyrektor Biura Personalnego p. Władysław Bystrowski oraz Naczelnik Wydziału Budżetowego p. Jerzy Zaleski.

Dyrektorowie odbyli inspekcję portu oraz wszelkich jego urządzeń w towarzystwie zastępcy Dyrektora Urzędu Morskiego p. inż. A. Garnuszewskiego.

Odbyło się złożenie oficjalnych wizyt w Gdyni i Gdańsku, inspekcja Przedsiębiorstw Żeglugowych i Państwowej Szkoły Morskiej, oraz konferencje z przedstawicielami Izby Przemysłowo-Handlowej i Radą Interesantów Portu w Gdyni.

#### Sprzedaż statku „Warta“.

Statek „Warta” należący do S. A. Żegluga Polskiej przeszedł przed kilku dniami w drodze sprzedaży w ręce armatora włoskiego O. Rosini z Genui. Wymieniony statek został wybudowany w r. 1916 w Detroit (Ameryka), posiada 4200 t. dw., jest statkiem towarowym przeznaczonym do przewozu ładunków masowych. Statek ten nabyła Żegluga Polska w r. 1927 od Marynarki Wojennej i eksploatowała go w żegludze nieregularnej, przez cały czas aż do początku roku bieżącego.

Sprzedaż statku „Warta” wiąże się z okolicznością nabycia przez Żeglugę Polską w roku ubiegłym 2-ch nowych statków „Cieszyn” i „Słask”, wybudowanych wg. najnowszych wymagań techniki okrętowej, oraz z zamiarem nabycia przez Żeglugę dalszych nowoczesnych jednostek, co jest wyrazem postępowania ogółu armatorów całego świata, dążących do zdobycia zdolności konkurencyjnej przez odnowienie i zmodernizowanie swego tonażu. Statek „Warta”, wczoraj w godzinach południowych, opuścił port gdyński już pod banderą włoską, zabierając ładunek 3402,5 t. węgla oraz 200 t. koksu do portu włoskiego Livorno.



## **Zebranie Komitetu ufundowania tablic pamiątkowych w porcie gdyńskim.**

Dnia 16. bm. wieczorem w gmachu Urzędu Morskiego odbyło się zebranie przedstawicieli gospodarczych sfer portowych pod przewodnictwem dyrektora Urzędu Morskiego p. inż. St. Łęgowskiego, na którym powzięto uchwałę ufundowania w gmachu nowo-budującego się dworca morskiego tablic pamiątkowych i płaskorzeźb z brązu, przedstawiających podobizny Prezydenta I. Mościckiego i Marszałka J. Piłsudskiego. Celem zrealizowania powyższego projektu zebrani wybrali komitet wykonawczy w skład którego weszli pp. prez. Korzon, prez. Kawczyński, inż. Skąpski, naczeln. Walewski i inż. Rygiel. Termin uroczystości odsłonięcia tablic pamiątkowych nie został jeszcze ustalony.

## **Portowe roboty budowlane w miesiącu wrześniu.**

W przeciągu miesiąca września wykonano w porcie gdyńskim szereg robót hydrograficznych, drogowych i budowlanych, a mianowicie:

W dziale robót hydrograficznych ustawiono skrzyż żelazo-betonowych w basenie im. Min. Kwiatkowskiego 147 mb. o głębokości 10 m., przy budowie falochronu wschodniego 110 mtr. b. o głębokości 9 do 10 mtr., oraz przy budowie falochronu północnego wykonano nadwodnej części 55 mtr. b. Ponadto wyczerpano w basenie im. Min. Kwiatkowskiego i w trzecim basenie wewnętrznym 142.577 m<sup>3</sup> gruntu, z czego zarefultowano na nabrzeże rumuńskie i na moło południowe 133.080 m<sup>3</sup>, zaś torf i muł, jako nieużytki, wywieziono do morza w ilości 9.497 m<sup>3</sup>.

W dziale robót drogowych na ulicy Mostowej ułożono 173 m<sup>2</sup> i na ulicy Indyjskiej 480 m<sup>2</sup> chodnika betonowego; na zjazdach przy nowobudującym się wiadukcie Nr. 2 wykonano 8.000 m<sup>3</sup> nasypów i 1.200 m<sup>2</sup> darniowania, oraz rozpoczęto budowę rusztowań, deskowania i gięcia żelaza dla powyższego wiaduktu; na ul. Polskiej wykonano 340 m<sup>3</sup> robót ziemnych, ułożono 800 mtr. b. krawężnika betonowego, zabetonowano podłoże pod asfalt na długości 300 mtr. b., oraz wykonano całkowicie kanalizację deszczową; na ul. Waszyngtona ułożono 430 m<sup>2</sup> chodnika betonowego.

W dziale budowy naziemnych w magazynie tranzytowym hali pasażerskiej zakończono układanie izolacji korkowej na sklepieniach dachowych, wykonano tynki zewnętrzne na części magazynowej, oraz rozpoczęto roboty instalacyjne; przy budowie magazynu długoterminowego dla bawełny w wolnej strefie zakończono fundamenty pod słupy żelbetonowe, oraz wykonano konstrukcję żelbetonową w trzech komorach; przy budowie magazynu Cukroportu w wolnej strefie roboty żelbetowe i murarskie wykonano w 75%. W magazynie „Warty” i „Aukcji owocowych” na nabrzeżu francuskim wyprowadzono ściany zewnętrzne do gzymsu, wykonano wszystkie słupy żelbetowe oraz zmontowano wiązary dachowe nad częścią składową magazynu „Aukcje owocowe”. W Chłodni portowej wykonano  $\frac{3}{4}$  konstrukcji żelbetowej przy nadbudowie czwartego piętra. W magazynie Nordia Hawe na nabrzeżu rybnym wykonano ściany parteru.

Na nabrzeżu francuskim przystąpiono do budowy fundamentów pod dźwigi półportalowe.

## **Dochody portu gdyńskiego.**

W pierwszej połowie roku budżetowego, tj. od 1 kwietnia do 30 września br. ogólne dochody portu gdyńskiego (Urzędu Morskiego) z wszelkich opłat portowych, dzierżaw etc. wyniosły 2.530.844,30 zł. W preliminarzu budżetowym zwyczajnym na cały bieżący rok przewidywano dochody w kwocie 4.841,300 zł, z czego wynika, że za półrocze przypadałoby 2.420.650 zł. zatem nadwyżka osiągniętych dochodów w stosunku do preliminowanych za pierwsze półrocze wynosi 110.194,30 zł.

## **Sprostowanie.**

W poprzednim numerze „Wiadomości Portu Gdyńskiego” na str. 41 w rubryce „Goście krajowi i zagraniczni w porcie gdyńskim” wkradła się następująca pomyłka: zamiast konsul norweski z Gdyni Svendsen, wydrukowano konsul norweski z Gdańska Svendsen, co niniejszym prostujemy.

## **Goście krajowi i zagraniczni**

### **Przywódcy francuskiej młodzieży radykalnej w Gdyni.**

W dniu 22 września r. b. zwiedzili port gdyński dwaj przywódcy radykalnej młodzieży francuskiej z Tuluzy pp. Roger de Lestang i Pierre Regraffe w towarzystwie p. A. Głogowskiego, reprezentanta polskich organizacji młodzieży. Informację udzielił p. J. Sieradzki z Urzędu Morskiego.

### **Dziennikarz angielski w porcie gdyńskim.**

W dniu 26 września br. zwiedził port gdyński i jego urządzenia literat i reprezentant pism angielskich p. George

Bilainkin. Informację o porcie udzielił p. inż. St. Zwoliński z Urzędu Morskiego.

### **Prezydium Międzynarodowej Unji Pracowników Umysłowych w Gdyni.**

Przyjechali do Gdyni celem zwiedzenia miasta i portu członkowie Prezydium Międzynarodowej Unji Pracowników Umysłowych z Paryża z p. Louis Colonna Battaglini na czele w towarzystwie sekretarza generalnego Polskiej Unji Pracowników Umysłowych p. Rady Kościńskiego z Ministerstwa Skarbu. W Gdyni zaopiekował się gośćmi Zarząd Zrzeszeń Pracowników Umysłowych. Wieczorem Prezydium Unji udało się w dalszą podróż po Polsce.

### **Dziennikarz wiedeński w Gdyni.**

W dniu 30 września przyjechał do Gdyni naczelny redaktor „Wienes Börsen-Kurjer” Dr. Friedrich Brabec celem zebrania materiału do projektowanego specjalnego numeru poświęconego sprawom portu gdyńskiego.

### **Dziennikarz amerykański w Gdyni.**

W dniu 1. X. przyjechał do Gdyni korespondent szeregu pism amerykańskich p. Shepard Stone, który zwiedził miasto i port, interesując się specjalnie rozwojem Gdyni.

### **Publicysta francuski w Gdyni.**

Przyjechał do Gdyni znany publicysta francuski, oraz sekretarz Izby Deputowanych dr. Paul Desfeuilles. Gość francuski zwiedził szczegółowo port i miasto oraz zbierał materiały informacyjne do przygotowanej przez niego specjalnej pracy o Polsce.

### **Posel rumuński w Gdyni.**

W dniu 7 X. w godzinach popołudniowych przyjechał samochodem z Gdańska poseł rumuński z Berlina p. Mikołaj P. Comnene z małżonką i córką w towarzystwie honorowego konsula rumuńskiego p. dyr. Kierskiego z Gdańska. P. Comnene zwiedził port gdyński i tego samego dnia wieczorem odjechał do Gdańska. Pobyt jego w Gdyni był nieoficjalny.

### **Zebranie Komisji Łososiowej Międzynarodowej Rady do badań morza.**

Dnia 9 i 10 bm. odbyły się w Gdyni obrady Komisji Łososiowej Międzynarodowej Rady do badania morza, na których omawiano wyniki badań nad rybami łososiowatymi w ostatnich latach oraz ustalono program i metodykę badań na najbliższe lata. Po zakończeniu obrad uczestnicy zjazdu odbyli wycieczkę po zatoce Puckiej na statku badawczym „Ewa”, a wieczorem wyjeżdżają wszyscy do Krakowa, skąd udadzą się na Podkarpacie, celem zwiedzenia tarlisk łososi w potokach górskich.

W obradach biorą udział delegaci następujących państw: z Francji p. Jouis Kreitmann, z Anglii p. T. E. Pryce-Tannatt, p. M. J. Menzies, z Niemiec p. dr. E. Fischer, z Irlandji p. R. Southern, ze Szwecji p. dr. Gunnar Alm, z Danji p. dr. E. M. Poulsen, z Łotwy p. V. Miezis, z Finlandji p. dr. T. Hjärvi, z Polski prof. dr. M. Siedlecki, dr. T. Spiczakow, dr. M. Bogucki, S. Sadowicz, S. Zarnecki, A. Hryniewiecki, B. Dixon, K. Dłuski.

### **Wycieczka Kawalerzystów w Gdyni.**

Dnia 11 bm. przyjechała do Gdyni wycieczka, składająca się z 12 wyższych oficerów kawalerji pod dowództwem p. płk. Kleberga. Goście przybyli do Urzędu Morskiego gdzie wysłuchali specjalnego referatu o rozwoju portu a następnie na holowniku Marynarki Wojennej zwiedzili szczegółowo port gdyński. Po zwiedzeniu portu handlowego, oficerowie udali się do Dowództwa floty, a po południu odbyli przejażdżkę holownikiem po zatoce.

### **Przyjazd dyrektorów Far East Line do Gdyni.**

Dnia 11 bm. przyjechali z Amsterdamu do Gdyni dyrektorowie nowozgłoszonej linii okrętowej Far East Line pp. P. H. Baron Taets van Amerongen oraz J. Tieman w związku z niedługim uruchomieniem statków łączących Gdynię z portami dalszego wschodu. Wymienieni złożyli wizytę dyrektorowi Urzędu Morskiego oraz zwiedzili port na motorówce. Podczas zwiedzania portu wszelkich wyjaśnień udzielał dyrektor inż. St. Łęgowski.

### **Powrót zdobywców pucharu Gordon-Benneta.**

Zdobywcę pucharu Gordon-Benneta, kapitan Hynek i por. Burzyński, powrócili z Ameryki dn. 15 bm. o godz. 8 min. 30 na statku „Kościuszko”. Dzielnym lotników witał specjalny komitet z wicekomisarzem Rządu inż. Szaniawskim, dowódcą obrony wybrzeża, komandorem Frankowskim, prezesem miejscowego L. O. P. P. dr. Pikorem na czele, delegację baonów balonowych z Warszawy i Torunia, szkolna młodzież, stowarzyszenia i zrzeszenia ze sztandarami i orkiestrami, oraz rzesze



publiczności. Po złożeniu kilku wizyt oficjalnych, oraz do wpisaniu się do księgi pamiątkowej miasta Gdyni, lotnicy byli podejmowani śniadaniem przez wicekomisarza Rządu inż. Szaniawskiego, poczem o godz. 14 min. 30 odlecieli aeroplanem do Warszawy, serdecznie żegnani przez komitet i licznie zebraną publiczność.

#### Publicysta węgierski w Gdyni.

Dnia 19 b. m. przyjechał z Warszawy do Gdyni znany publicysta węgierski i wielki przyjaciel Polski p. Tomcsanyi Janos, który złożył wizytę Komisarzowi Rządu i Dyrektorowi Urzędu Morskiego. Następnie zwiedził miasto i port. P. Tomcsanyi napisał po węgiersku większą pracę pt. Lengyelország (szkice i studja o Polsce), następnie tłumaczył na język węgierski „Chłopów” — Reymonta, a w czasie ostatniego pobytu w Warszawie wygłosił w języku polskim odczyt o literaturze węgierskiej.

## Połowry ryb morskich w wrześniu 1933 r.

Połowry wrześniowe w porównaniu z ubiegłymi miesiącami letnimi wskutek dobrych połowów węgorzy i śledzi, należy uważać za korzystne. Chociaż ilościowo połowy te nie są zbyt duże, to niemniej dzięki węgorzom, wartość złowionych ryb w porównaniu z miesiącem sierpniem, zwiększyła się w dwójnasob.

**Płastugi** (flondry) łowiono jeszcze dosyć dobrze, szczególnie w dni cieplejsze, naogół jednak daje się zauważyć stopniowy ubytek zdobyczy a to w związku ze zbliżającym się okresem zimowym, z nastaniem bowiem dni chłodniejszych, ilość płastug przy naszym wybrzeżu raptownie zmniejsza się. Połowry włokami — zasadniczym i głównym narzędziem połowu ryb danych — dawały bardzo małe rezultaty i częstokroć nie opłacały się. Na głębszych miejscach ryby prawie nie znajdowano. W końcu miesiąca było kilka dni dobrych połowów w zatoce, ale tylko w sieci zastawne i na haczyki. Tak samo nieźle łowiono na przybrzeżnych wodach otwartego morza w pobliżu Karwi.

**Śledzie**, które zjawiały się w większej ilości około 14 września, połowiane były do końca miesiąca wcale dobrze. W pierwszych dniach łowiono bardzo obficie, tak, że powstawały trudności ze zbytem. Główne połowy, jak zresztą zwykle w tym okresie, odbywały się w zatoce przy cyplu helskim. Z tych też względów większość zdobyczy przypada na helan, jako najbliższej znajdujących się miejsc połowów.

Wrześniowa zdobycz węgorzy, na które okres najintensywniejszych połowów przypada właśnie na miesiące jesienne, wypadła całkiem dobrze, lepiej nawet niż w poprzednim roku ubiegłym. Sprzyjały temu w drugiej połowie m-ca ciemne i burzliwe noce, w które, jak wiadomo, najwięcej węgorzy wchodzi do zaków. Więcej węgorzy łowiono w zatoce, niż na otwartym morzu.

Dobrze też łowiono **wątlusze** (dorsze). W niektóre dni przywożono po parę centnarów na kuter. Większość złowionej ryby przypada na rybaków z Gdyni. Połowry węgorzy zmniejszają się, gdyż ryba ta poławia się tylko w letnim sezonie. W zatoce puckiej ukazała się już sieja, ale narazie w pojedynczych egzemplarzach. Ryby słodkowodne utrzymały się na poziomie połowów sierpniowych.

Handel świeżymi rybami we wrześniu odznaczał się mniejszym ożywieniem aniżeli w sierpniu. Dówóz ryb był nieregularny. W niektóre dni ryby było nadmiar, a w inne znowu za mało. Obfity połów śledzi powodował trudności zbytu, a w związku z tem i ceny niekiedy spadały do bardzo niskiego poziomu. W pewnych dniach płacono zaledwie po 5 zł. za kwintal. Na połowy z jednego dnia zupełnie nie było nabywców. Wyrzucono je do morza. Większość śledzi sprzedano do Gdańska, część w Gdyni, a część wysłano do fabryk konserw na Śląsku. W gdyńskiej chłodni rybnej rozpoczęto próby solenia śledzi w beczkach. Jeżeli eksperyment ten uda się, to będzie to miało duże znaczenie dla naszego rybołówstwa przybrzeżnego. Węgorze rozsprzedano głównie na wybrzeżu. Część zakupiły wędzarnie, 5 ton wywieziono kutrem do Niemiec, a 5 ton do Szwecji.

Ceny na ryby za wyjątkiem śledzi naogół były nieźle. Biorąc przeciętną z całego wybrzeża płacono za kg. świeżej ryby: śledzie 10 groszy, węgorzyca, okoń i płoć po 30 gr., flondry 40 gr., dorsze 50 gr., szczupak 1.40 zł., węgorz 2,20 zł., troć 4,— zł.

Dówóz śledzi solonych we wrześniu był nieco mniejszy niż w sierpniu. Przybyło 6 statków z połowów obcych i 4 transporty z połowów T-wa „Mopol” i „Mewa”.

Wędzarnie pracowały dorywczo, przygotowując się już do pełnego sezonu zimowego. We wrześniu wędzono flondry, śledzie i węgorze, a w Gdyni także piklingi.

Połowry wrześniowe w cyfrach przedstawiają się jak niżej:

Ogółem złowiono	325.660 kg,	wartości	187.950 złotych
a w tem płastug	58.030	„	25.274
śledzi	177.570	„	17.757
węgorzy	58.360	„	128.392
innych	31.700	„	16.527

## Sprawozdanie frachtowe za miesiąc wrzesień 1933 r.

Rynek frachtowy w drzewie i w zbożu był we wrześniu dość ożywiony. Stawki frachtowe jednak, szczególnie w połowie miesiąca, uległy niżce i można zanotować kontrakty na ładunki drzewa po stawkach tak niskich, jak na wiosnę tego roku. Pod koniec września tonaż terminowy był znów poszukiwany, wobec czego tendencja była mocniejsza.

**Anglja.** Do Londynu zafrachtowano kilka statków po stawce 28,— 29,— sh. za std. Baltwood net. Pod mieszane ładunki drzewa do Hull było dosyć tonażu, niestety jednak niezmienną sytuacją w Hull Victoria Dock, gdzie nastąpiło przepełnienie portu, powodowała pewne trudności przy przyjęciu tonażu. Należy liczyć się przeciętnie, że stawki czekają w Hullu Victoria Dock około trzech tygodni na otrzymanie miejsca. Mimo to frachtowano stawki po sh. 27/6 za std. Baltwood net.

Należy zanotować kontrakt na słupy telegraficzne z Gdańska do Bostonu, pozatem 2 ładunki kopalniaków z Gdańska i Gdyni do Szkocji.

**Holandja.** Stawki frachtowe na materiał tarty trzymały się na dotychczasowym poziomie, t. j. fl. 13,— za std., natomiast stawki frachtowe na zboże uległy pewnej niżce. Na statki linjowe podaż ładunków była duża i dlatego zafrachtowano kilka statków dodatkowych.

**Belgja.** Podaż ładunków zboża jest niezmienną. Stawki linjowe miały dosyć ładunków i można było zafrachtować kilka statków dodatkowych. Zwłaszcza na początek października zafrachtowano kilka statków pozaliniowych. Stawka frachtowa na ciężkie zboże luzem bez zmiany i wynosi sh. 4/— za tonę.

Stawki frachtowe na drzewo niezmienną. **Francja.** Zafrachtowano kilka statków pod ładunki DBB do Rouen oraz kilka mniejszych statków po 170—200 std. do mniejszych prowincjonalnych portów francuskich.

**Dania.** Stawki frachtowe na ładunki motorowych zagłowców uległy dalszej niżce. Frachtowano znowu ładunki zboża po RM 4.75 do portów niepołożonych wyżej jak Aarhus, RM 5,— do Aalborga, RM 5,25 do Fredrikshavn & Limfjord. Należy zanotować fakt, że czasowo była większa podaż zagłowców aniżeli poprzednio. Kilka małych ładunków soli potasowych do małych duńskich portów prowincjonalnych zafrachtowano po stosunkowo dobrych stawkach, ponieważ chodziło o małe partje i małe nieznanne porty.

## Ilość ładunków przewiezionych statkami Żegluga Polskiej S.A. w ciągu września 1933 roku

<b>Wywóz z Polski:</b>	
1. Drzewo . . . . .	1.650 ton metr.
2. Sól potasowa . . . . .	1.300 ton metr.
3. Zboże . . . . .	2.600 ton metr.
	<b>Razem 5.550 ton metr.</b>

<b>Przywóz do Polski:</b>	
1. Węgiel . . . . .	2.710 ton metr.
2. Ruda . . . . .	2.752 ton metr.
3. Drobnica . . . . .	781 ton metr.
	<b>Razem 6.243 ton metr.</b>

<b>Przewóz między portami:</b>	
1. Koks . . . . .	2.115 ton metr.
<b>Ogółem przewieziono w m. wrześniu 13.908 ton metr.</b>	

Odbyto podróży: 7.  
Odwiedzono porty: Antwerpja, Rotterdam, Pont Brulé Gefle i Lulea.



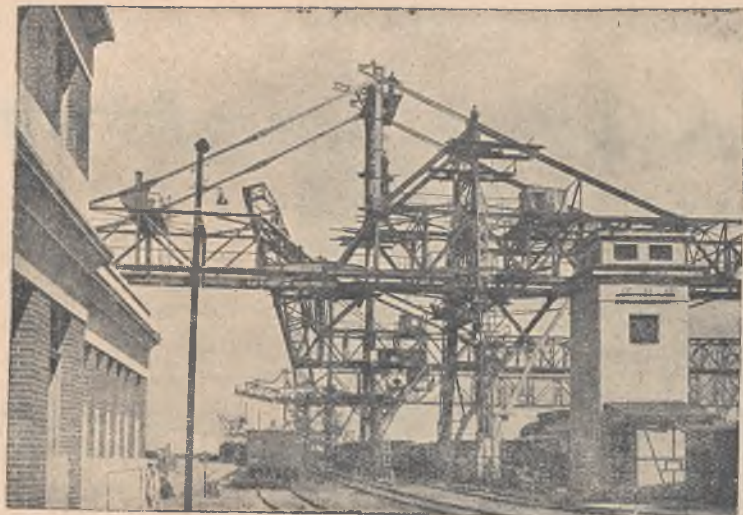

Krany dla przeładunku węgla na nabrzeżu Szwedzkim



Załadowanie statku przed hangarem





---

Wyładunek z m/s „Triton” linii Gdynia  
— Australia na nabrzeżu Stanów  
Zjednoczonych A. P.

---

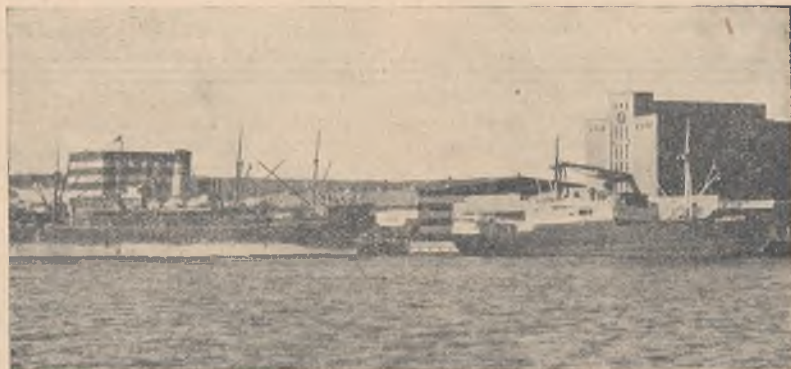

Wyładunek surowców dla Olejarni i Łuszcarni Ryżu na nabrzeżu Indyjskim

---

Nabrzeże Polskie. M/S „Pacific” linii  
Gdynia — Ameryka Południowa

---





# Polska Agencja Telegraficzna

# PAT

**CENTRALA w WARSZAWIE, Królewska 5**

Centrala teref. 552-80 - Adres telegraficzny i pocztowy: PAT Warszawa

---

AGENCJA PRASOWA

AGENCJA FOTOGRAFICZNA

BIURO DZIENNIKÓW I CZASOPISM

BIURO REKLAM I OGŁOSZEŃ

BIURO FILMOWE

PRZEDSIĘBIORSTWO WYDAWNICZE:

„Monitor Polski”, „Biuletyn Giełdowy”, „Rocznik Polityczny i Gospodarczy na r. 1934”, „Prasa - Reklama”, „Wiadomości Portu Gdynskiego”

---

## ODDZIAŁ W GDYNI

ul. Św. Jańska, dom PAM, tel. 17-20

---

przyjmuje prenumeratę i ogłoszenia

do dzienników i czasopism  
w kraju i zagranicą oraz wszelkie

**reklamy na Polskich Kolejach Państwowych**

Sprzedaż wyrobów mennicy państwowej,

map turystycznych i wydawnictw P. A. T.



