

rvv

444

Cape de
Good Hope

Cape de
Mayne
82° 15'

Pointe de
Dunham
Cap. Magellan
Dec 1823
82° 15'

Pointe de
Longton
June 1825
82° 15'

Cape de
Good Hope

82° 0'

81° 47'

81.50

Pointe de
Good Hope

83° 50'

83° 50'

83° 51'

Pointe de

83 25

Other
mess
p 44.

Pointe de

Pointe de Cap de
Mayne (32); Longton (38)
& Magellan
Cap de Good Hope
Pointe de
Dunham 50°

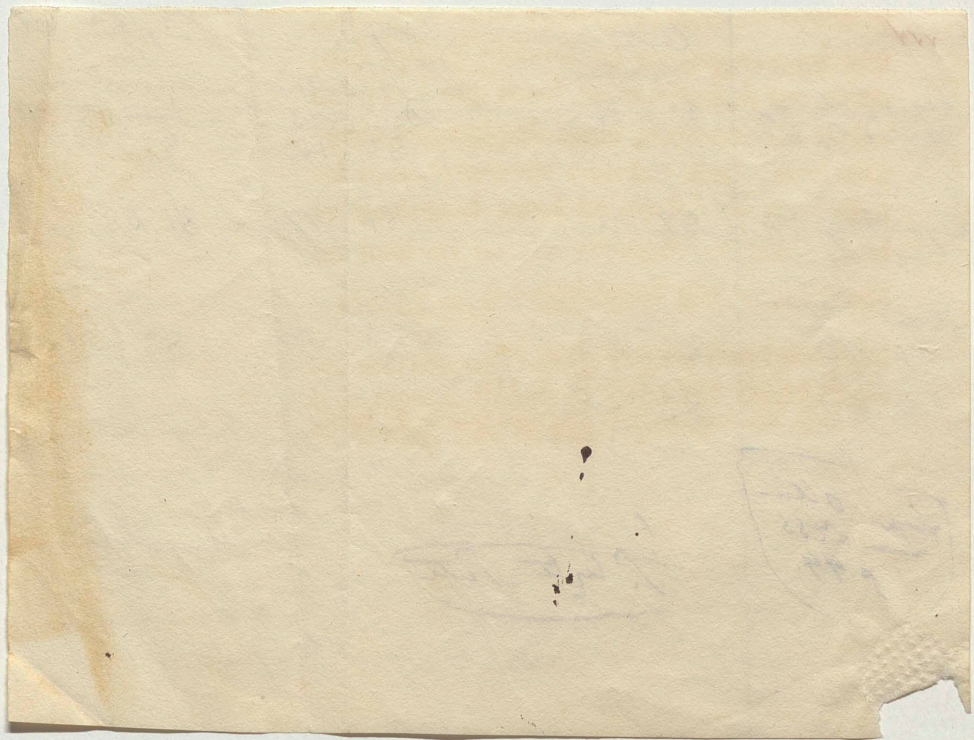

Carte de l'Inde a ...
... d'Inde ...
... d'Inde ...

450

DE LA CARTE DE CUBA.

XXXIII

Pend. p 389

ses observations sur l'intensité des forces magnétiques¹ à lat. $19^{\circ} 25'$ (?) et long. $83^{\circ} 25' 15''$.
 La carte de Del Rio donne, pour la long. NO. du *Petit-Cayman* (*Cayman Chico occidental*, des navigateurs espagnols), $82^{\circ} 25'$; mais M. Bauza adopte $82^{\circ} 2'$ (lat. $19^{\circ} 44'$). J'ai trouvé le cap oriental du *Caymanbrac* (*Cayman Chico oriental* des navigateurs espagnols), en liant ce point chronométriquement² à Trinidad de Cuba, après 36 heures de navigation, $82^{\circ} 7' 37''$. Le transport du temps de Portorico avoit donné à M. de Cevallos $81^{\circ} 59' 36''$; en supposant l'Aguadilla, $0^{\circ} 59' 54''$ à l'ouest du Morro de Portorico, et celui-ci avec M. Oltmanns par les $68^{\circ} 33' 30''$. Tant de doutes sur le *Grand-Cayman* et les deux *Petits-Caymans*; que les navigateurs confondent quelquefois, ne seront définitivement levés que lorsqu'un même observateur, muni de plusieurs chronomètres, aura examiné successivement les trois îlots et déterminé leurs longueurs et leurs distances respectives³, en les liant au méridien du cap Saint-Antoine.

Distances lunaires à 2 ou 5 minutes!
Table p 387

82
81
80

13

Table

¹ *Pendulum Expér.*, 1826, p. 44.

² *Rec. d'Obs. astr.*, Tom. II, p. 112.

³ Déjà William Dampier ne jugea que de 15 lieues

490

C'est en prenant ce même cap pour base de toutes les opérations faites sur la côte méridionale de l'île de Cuba, qu'on peut examiner le degré de discordance réelle qu'offrent les résultats des différens observateurs. Le capitaine de frégate Don Jose del Rio, par exemple, ne donne pas dans les notes manuscrites, la longitude du Morro de la Havane; mais, en réduisant les *Jardinillos* au cap Saint-Antoine, qu'il ne place que de 37" en arc plus à l'est que moi, on reconnoît que ce navigateur suppose les *Cayos* généralement de 4'; quelquefois même de 6' à 9' plus à l'est que moi.

Différence des méridiens du cap Saint-Antoine et du	
Cayo Flamenco.....	39° 18' 52". Del Rio
	59° 13' 56". Humboldt
Piedras de Diego Perez.....	39° 20' 45". Del Rio
	59° 14' 20". H. même
Cayo de Piedras.....	39° 49' 12". Del Rio
	39° 40' 10". H.

Plus à l'est, les différences deviennent brusques l'intervalle entre le *Cayman Chico occidental* et le *Cayman Grande*. (*Voyages and Descriptions* éd. de 1696, Tom. II, Part. 1, p. 30.)

DE LA CARTE DE CUBA. XXXV

quement plus petites, car nous trouvons la différence de longitude du cap Saint-Antoine et de

	Del Rio.	Humboldt.
Rio San Juan.....	4° 55' 55".	4° 56' 53".
Boca de Xagua.....	4° 21' 0".	4° 23' 0".
Trinidad ¹ (ville).....	4° 55' 0".	4° 56' 15".

12 AB
 74° 32'
 ✓

Je doute que le cap Saint-Antoine ait été réuni au Cabo de Cruz par une triangulation continue, et dans l'usage des chronomètres l'incertitude des angles horaires, pris au-dessus de l'horizon de la mer, peut se compliquer avec celles de la marche inégale des montres. Ce qui me porterait à croire que l'erreur est peut-être moins de mon côté, c'est que l'accord est assez grand entre mes longitudes des *Jardinillos* et celles qui ont été publiées par M. Espinosa. (Voyez l'Introduction de mon *Rec. d'obs. astr.*, Tom. I, p. XLVI.) La différence moyenne n'est que de 12" à 15" en temps.

¹ Carta del Rio Guaurabo levantada, en 1803, por el capitán de fregata Don Jose del Rio.

XXXVI ANALYSE RAISONNÉE DE LA CARTE DE CUBA

NOMS DES LIEUX.	LATITUDE BORÉALE.		LONGITUDE A L'EST DU BATABANO.	
	ESPINOSA.	DEL RIO.	ESPINOSA.	HUMBOLDT.
	Cayo Flamenco..	22° 2' 30"	22° 1' 0"	0° 46' 11"
Cayo de Don Cris- toval.	22° 12' 4"	22° 5' 30"	0° 25' 11"	0° 24' 56"
Piedras de Diego Perez.	22° 0' 40"	22° 1' 39"	0° 46' 41"	0° 42' 54"
Cayo de Piedras.	21° 56' 40"	21° 57' 39"	1° 8' 46"	1° 8' 44"
Punta Mataham- bre.	22° 18' 5"	22° 21' 34"	0° 8' 11"	0° 8' 56"

2 0° 21' 11"
 0 00 6' 56"

Quant aux latitudes des *Jardinillos* qui ne sont pas les mêmes dans les manuscrits de M. del Rio et dans le tableau de M. Espinosa, je dois rappeler ici que je n'en ai déterminé aucune à terre, mais qu'elles ne sont qu'approximatives et conclues de hauteurs méridiennes prises antérieurement.

La carte de l'île de Cuba a été rédigée par M. Lapie, chef d'escadron au corps royal des ingénieurs-géographes de France, qui, par d'excellens travaux sur la Grèce et l'Archipel, s'est acquis récemment de nouveaux titres à l'estime des géographes.

Nota. Den Kängrua-arterna i detta Stämte: Batabandire &
 Batabano sänd med öfver till Capp. Respirationen uttryckes
 vid en lita lobosa åvillig åndstämning.

BA°
 NO.
 LDT.
 54
 56
 54
 44
 56
 i ne
 s de
 osa,
 miné
 'ap-
 aéri-
 e par
 l des
 par
 rchi-
 titres

Harana. Teil der Kaffeeinsel des Karail auf dem Papua
 1814 hier ist ein Kaffeebaumgarten aber die Länge des Kar-
 ana angefaßt und dabei die anderen Territorien O & S
 nach dem Jahr 1811 auf unbestimmte geblieben waren.
 Der Befehl eines Kapitäns (unbekannt) auf dem Karail
 war folgende Karte der Harana

- a) südlich von Charrucca latit: 7 Grad: $5^{\circ} 38' 52,8''$
- β) südlich von Lt. Gheano und Robredo im
 der Tafel 1800-1804 latit. 7 Grad. $53,3''$
- γ) südlich von Robredo latit: Ost: 21 Feb 1803 $55,6''$
- δ) südlich von Lopez & Robredo latit. & Südamerika
 und der Ostküste von 16 Jan 1806 $57,2''$

Indio .. $5^{\circ} 38' 53,2''$

oder in oben $84^{\circ} 43' 18,0''$

Wahrscheinlich mit dem Karail + 105 in oben

Siehe den Teil von Torres in der C. D. des Jahres 1816/17
 und die Karte von Gode. bei dem Karail in Paris bekannt
 gemacht, die ist aber nicht viel mehr als ein
 in der Karte von Torres für die Akademie S. M. (Jahr 1814) ist nicht
 gezeichnet worden.

Notiz die für den Karail sind nicht mit den
 Provinzen ^{aber} der anderen Inseln in der Gegend
 C. D. des Jahres 1816/17?

TABLEAU
DES POSITIONS GEOGRAPHIQUES
DE L'ILE DE CUBA,

DÉTERMINÉES PAR DES OBSERVATIONS ASTRONOMIQUES.

NOMS DES LIEUX.	LATITUDE boréale.	LONGITUDE à l'ouest de Paris.	NOMS DES OBSERVATEURS, et Remarques.
HAVANE, fanal del MORTO.....	23° 9' 24",3	84° 45' 7",5	Robredo, Ferrer, Galiano, Humboldt (Résultat définitif de M. Olmanns en 1808). Ferrer s'arrêta, en 1817, à 84° 42' 44", plus tard, par 21 occultations d'étoiles, à 84° 42' 19"
TETA ORIENTAL DE MANAGUA.....	22 58 3	84 40 0	Le Maur, Ferrer, Humboldt.
MANAGUA, village..	22 58 48	84 37 34	Humboldt; longit. incertaine, lat. sûre à 10" ou 12"
SAN ANTONIO DE BARETO.....	22 56 34	84 31 15	Humboldt.
RIO BLANCO.....	22 51 24	84 36 7	Id.
EL ALMIRANTE.....	22 57 56	84 36 7	Id.
SAN ANTONIO DE BEITIA.....	22 53 25	84 39 15	Id.
EL FONDADERO.....	22 51 54	84 54 50	(près de la ville San Antonio de los Baños), Humboldt.
LOS GUINES.....	22 50 27	85 0 20	Le Maur.
INGENIO DE SEIVAJO.....	22 52 15	85 0 20	Id.
SAN ANTONIO DE LOS BAÑOS.....	22 53 31	84 42 25	Id.
MADRUGA, village..	22 55 0	84 42 25	Ferrer.
CAFETAL DE SAN RAFAEL.....	22 57 16	84 9 28	Ferrer.
MESA DEL MARIEL..	22 57 24	85 0 20	Ferrer (la Mediania de Guanajay).
TORREON DEL MARIEL.....	23 2 28	85 3 14	Ferrer.
MATANZAS, ville..	23 2 28	85 5 59	Id.
PAN DE MATANZAS..	23 2 51	84 2 49	Id.

~~# 2 ITIA~~
 84° 39' 29"
 84° 23' 32"
 84° 37' 48"
 84° 50' 22"
 59' 40"

4' 4" 24"

11 1' 39" 29"

Handwritten notes on the left margin:
 52, 8
 53, 3
 55, 6
 57, 2
 58, 2
 1875/27
 1875/27
 1875/27
 1875/27

XXXVIII TABLEAU DES POSITIONS GÉOGRAPHIQUES

NOMS DES LIEUX.	LATITUDE boréale.	LONGITUDE à l'ouest de Paris.	NOMS DES OBSERVATEURS, et Remarques.
PUNTA DE GUANOS.	23° 9' 27"	84° 1' 11"	Ferrer.
MADRAZO.	22 56 7	85 52 53	Ferrer (point le plus méridional de la baie (Bahia Honda).
MORILLO DE BAHIA-HONDA.	22 59 0	85 31 15	Id.
PAN DE GUAIXARON.	22 47 31	85 44 36	Id.
CABO SAN ANTONIO.	21 49 54	87 17 22	Humboldt.
BATABANO.	22 43 19	84 45 56	Le Maur.
CAYO DE DON CRISTOBAL.	22 10 0	84 21 0	Humboldt.
CAYO FLAMENCO.	22 0 0	84 3 52	Id.
LAS PIEDRAS DE DIEGO PEREZ.	21 58 10	84 3 2	Humboldt. Les latitudes dans les Jardines et Jardillos, non observées à terre, mais conclues d'observations faites hors du méridien des Cayes.
CAYO DE PIEDRAS.	21 56 40	83 37 12	
BOCA DE XAGUA, pointe occidentale.	22 1 7	82 54 1	
BOCA DEL RIO SAN JUAN, pointe Nord.	21 48 18	82 40 50	Del Rio, Humboldt.
TRINIDAD, ville.	21 47 20	82 21 7	Gamboa, Puységur, Humboldt (lat. contestée).
CABO DE CRUZ.	19 47 16	80 3 52	
SANTIAGO DE CUBA (MOTTO).	19 57 29	78 16 41	Cevallos, Bauza.
PUERTO DE GUANTANAMO.	20 6 28	77 35 36	Bauza.
CABO BUENO.	20 6 48	76 33 52	Ferrer.
CABO MAYSÍ.	20 16 40	76 30 26	Ferrer (Bauza, long. 76° 26').
CAYO DE MOA.	21 4 35	77 12 0	Luyando.
PUNTA DE MULAS.	21 59 40	77 56 32	Ferrer.
PUNTA MATERNILLOS.	21 59 40	79 24 15	Luyando.
CAYO DE GUINCHOS.	22 5 6	80 27 0	Luyando; dans le même canal Viejo de Bahama.
CAYO VERDE.	22 24 50	79 59 32	Ferrer.
CAYO DE LOBOS.	21 11 44	79 53 45	Id.
CAYO CONFITES.	22 39 24	80 3 45	Id.
CAYO SANTA MARIA.	21 26 34	81 16 50	Id.
STA. MARIA DE PUERTO PRINCIPE, ville.	21 57 36	81 45 19	Gamboa, Oltmanns.
SANTO ESPIRITU, ville.	23 29 30	81 45 19	Oltmanns.
ILE ANGUILA, cap SE.			Du Mayne.

173'37"

146
d 55'0"

18

122"
18
1 4'30"

920" / 35"
28'8"

9 20'0'30"

81°47'04"

246'47"

258'0"

16 4'53"

for

pour les usages Maritimes —
 de la Terre de Portorico et de son rattachement
 au Conseil en des C. D. le 20^{me} Dec 1842. (voir l'annexe)
 page 20

mé-
Bahia

17

ndes
Jar-
ées à
d'ob-
s du

(um-
).

76°

258'

me
na.

Handwritten text at the top of the page, likely bleed-through from the reverse side. The text is illegible due to fading and bleed-through.

Main body of handwritten text, consisting of several lines of bleed-through from the reverse side. The text is illegible due to fading and bleed-through.

///

Small handwritten mark or signature on the right edge of the page.

On s'est borné dans le tableau des positions de l'île de Cuba à un petit nombre, parmi lesquelles les plus importantes ont été discutées dans les pages qui précèdent. Comme des positions dépendent presque toutes de la détermination précise du méridien de la Havane (celui du Morro), on a eu égard aux 25" en arc que M. Ferrer, d'après un Mémoire publié en 1814, et aux 48" en arc que M. Bauza (d'après un Mémoire de M. Ferrer rédigé peu de temps avant sa mort) placent le méridien plus à l'est que M. Oltmanns. Si j'ai indiqué dans le tableau des positions le résultat ancien de M. Oltmanns, ce n'est que pour conserver plus d'harmonie pour d'autres points avec les tableaux insérés dans mon *Recueil d'observations astronomiques*. D'ailleurs il ne s'agit ici que de différences de longitudes entre le Morro et les autres points (les caps, les cayes, etc.), et pour ceux-ci un doute de 3" en temps se perd entre les *variantes lectiones*. En excluant les éclipses du soleil, dont celles du 21 février 1803 et du 16 juin 1806 donnent en résultat très-occidental, et n'ayant égard qu'aux seules occultations (au nombre de 16 publiées par M. Ferrer jusqu'en 1814), je trouve pour le Morro

111 48"

jun ?

XL TABLEAU DES POSITIONS GÉOGRAPHIQUES

de la Havane $84^{\circ} 42' 18''$,5. De ces 16 occultations 10 ne s'écartent pas au-delà de $1''$ en temps du résultat moyen.

On peut croire que les tableaux de positions seroient plus utiles aux navigateurs et aux géographes, s'ils présentoient, en général, les limites extrêmes entre lesquelles, dans l'état actuel de nos connoissances, oscille chaque longitude. Il n'est pas aisé de tirer un résultat d'observations d'inégale valeur, et dans ce procédé qui exigeroit l'emploi du calcul des probabilités, les Géographes ne suivent qu'un système de tâtonnement. D'un même nombre d'occultation d'étoiles, par exemple, qui oscillent autour d'une longitude moyenne de $2''$ à $8''$ en temps, on peut tirer des résultats très-différens selon qu'on prend la moyenne de toutes les observations ou qu'on en exclut quelques-unes. Le problème est plus difficile à résoudre encore lorsqu'on balance entre les limites des erreurs d'un petit nombre d'occultations d'éclipses de soleil, ou de passages de planète et les limites des erreurs d'un très-grand nombre de satellites, de passage de la lune au méridien, ou de distances lunaires. Les longitudes extrêmes, entre lesquelles oscille

DE L'ILE DE CUBA. XLII

chaque lieu, sont à considérer comme les *maxima* et *minima* moyens des températures de l'année. Ces limites doivent rappeler que, d'après les connoissances acquises dans l'état actuel de la Géographie astronomique, il est extrêmement probable qu'un lieu (par exemple le port de Carthagène), est situé ni plus à l'est que $77^{\circ} 47' 50''$, ni plus à l'ouest que $77^{\circ} 51' 15''$. Comme les observations dont les résultats sont le plus rapprochés des limites extrêmes, n'offrent pas un égal degré de certitude, la longitude qu'aujourd'hui on peut regarder comme la plus probable, n'est aucunement la moyenne des longitudes extrêmes. Le tableau suivant offre un essai de réunir dans un petit espace et pour 20 positions fondées sur l'observation de phénomènes célestes, tout ce qui peut faire juger de la confiance que mérite le résultat définitif. L'expression généralement usitée de longitude chronométrique est excessivement vague, si l'on ignore quelle position a été adoptée pour le lieu du départ. J'ai constamment ajouté cet élément à la différence des méridiens qui ont été obtenus par des chronomètres.

De l'île de Cuba à l'île de Cuba	Salon
De l'île de Cuba à l'île de Cuba	11 40 13,8 60 9
De l'île de Cuba à l'île de Cuba	11 40 54,2
De l'île de Cuba à l'île de Cuba	11 37 58,5
De l'île de Cuba à l'île de Cuba	11 40 30 E
De l'île de Cuba à l'île de Cuba	Salon 408

XLII TABLEAU DES POSITIONS GÉOGRAPHIQUES

NOMS DES POSITIONS.	LIMITES EXTRÊMES.	REMARQUES.
CUMANÁ (Castillo de San Antonio) . . .	66° 29' 15" et 66° 31' 10"	Probablement 66° 30' 0". — Ecl. de soleil. Sat. Dist. lun. (Ecl. de sol. 4 ^h 25' 45". Sat. 4 ^h 25' 32", 5. Dist. lun. 4 ^h 25' 32", 5. Différ. mér. chronométrique de C. et St.-Croix-de-Ténériffe 3 ^h 11' 52", d'où long. chron. 4 ^h 26', 4". Humboldt, Oltmanns).
LA GUAYRA (môle) . .	69 23 10 et 69 29 00	Prob. 69° 27' 0". — Sat. Dist. lun. (Sat. 69° 30'. Ferrer, Oltmanns. Dist. lun. 69° 18' Ferrer, mais tables de Mason).
CARTHAGÈNE DES INDES (cathédrale) . . .	77 47 50 et 77 51 15	Prob. 77° 50". — Pass. de Merc. Occult. Sat. (Pass. de Merc. 77° 46' Fidalgo, Robredo, Tiscar. Occult. 77° 47' 54" Fidalgo, Tiscar. Occult. 77° 48' 15" Noguera, Oltm. Occult. 77° 51' 45" Ferrer. Ecl. de sol. 77° 49' 55" Tiscar, Robredo. Sat. 77° 51' 15" Noguera, Olt. Différ. mér. chron. de C. et Morro de la Havane 6° 54' 12", d'où long. 77° 48' 44" Humboldt.
HAVANE (Morro) . . .	84 42 19 et 84 43 10	Prob. 84° 42' 19". — Occult. Ecl. de sol. Sat. (21. Occult. 84° 42' 19" Ferrer, Robredo. Ecl. du sol. 84° 44' 24" Robredo, Ferrer; mais d'après les tables plus récentes. Olt. 84° 43' 42". Sat. 84° 44' 54" Humboldt, Galiano, Robr. Oltm. Diff. mér. chron. du M. et du Partinco 16° 12' 16", 5 Bauza.
PUERTO RICO (Morro)	68 27 45 et 68 34 00	Prob. 68° 33' 36". Occult. Dist. lun. (Occult. d'Aldebarat, sous des circonstances peu favorables, 4 ^h 33' 22", Churruca, Lalande; 4 ^h 33' 36", Méchain; 4 ^h 33' L

*De Mayne
66° 35'*

*De Mayne
69 27*

*De Mayne
77 58'*

*12
83 20"*

*17
Quinn*

14

10
27 50"

18
48 15"
48 10"

49 20"
L Porto Rico

17
L 58 6"

457
Port d'Espagne Olt 4 15 53,0
Seidler 4^h 15' 23,7
St. Gais Oltm. — 4^h 28' 39,9
Lang
alt. chren
Dore St
Cais
Olt. de St
Lang — 4^h 28' 4,5

* lang Kirche
Schum. d. d. Nader.
1832 n 221
n 73
in cad. m. 600

Worum findt es aus
Ich über in ^{Hand} ^{ren}
Occult. v.
Lang 4^h 28' 4,5
d. d. Nader. 1821
n 200 p 126

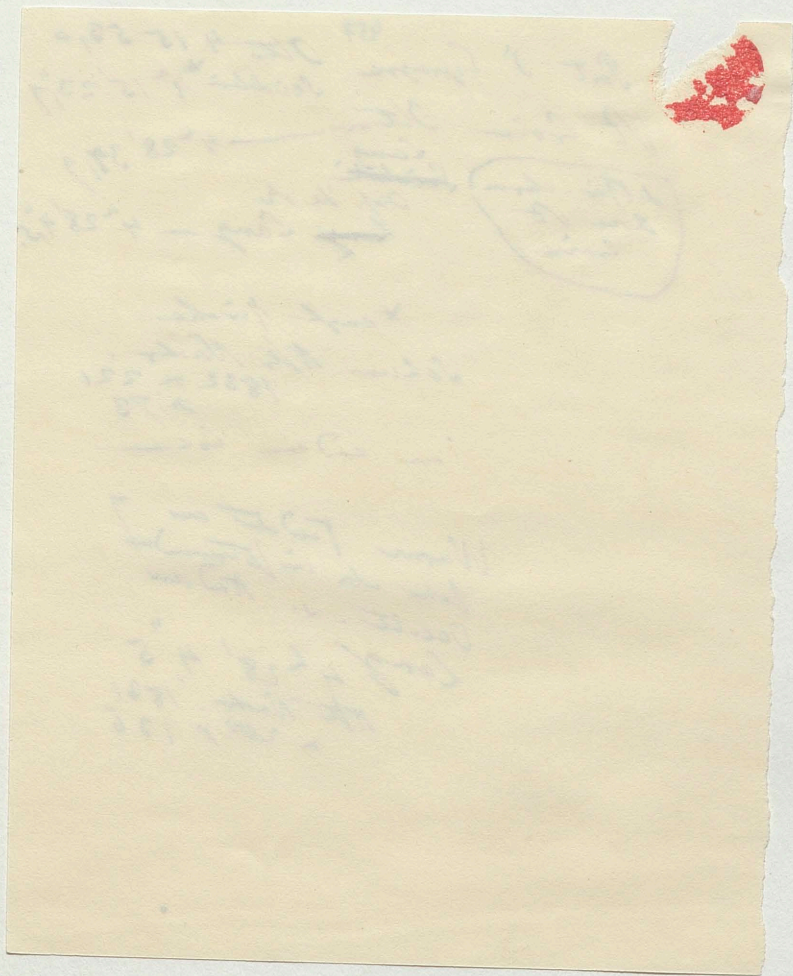

Havane et Cathagena

P.P.

Rey des Havanna et de l'Indes occidentales sur l'Inde.

Il s'agit de la table de positions géographiques Havanna $84^{\circ} 42' 19''$, probablement
sur des observations de l'An. non Cathag $6^{\circ} 54' 18''$ Table II p 188

Par exemple " $77^{\circ} 48' 1''$ Table

Sur des observations de $84^{\circ} 42' 19''$ de l'Inde, fait et corrigé en des observations de l'Inde

des observations de l'Inde, fait et corrigé en des observations. Nord Havanna $87^{\circ} 42' 15''$

Table II n. 53 / (Rey des Havanna et Cathagena) / sur l'Inde / Table $6^{\circ} 54' 18''$ / Cathagena. $77^{\circ} 48' 1''$

Il s'agit de l'Inde en des observations n. 53 par le Inde corrigé

Table II n. 53 / (Rey des Havanna et Cathagena) / sur l'Inde / Table $6^{\circ} 54' 18''$ / Cathagena. $77^{\circ} 48' 1''$

Table II n. 53 / (Rey des Havanna et Cathagena) / sur l'Inde / Table $6^{\circ} 54' 18''$ / Cathagena. $77^{\circ} 48' 1''$

Donc l'Inde $77^{\circ} 48' 1''$

Donc l'Inde limites est. $84^{\circ} 43' 8''$ et $84^{\circ} 43' 20''$ Prob: $84^{\circ} 43' 8''$

Il s'agit de l'Inde en des observations n. 53 par le Inde corrigé
sur l'Inde. / Table $6^{\circ} 54' 18''$ / Cathagena. $77^{\circ} 48' 1''$

There is a...

19

Faint, illegible handwriting covering the majority of the page.

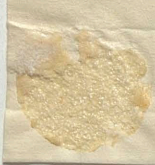

84 42 15
 27 8

 73

M
 17

G 54 18
 59

 G 55 11



mon Chere a l'effigie
 d'Amal 4 37 E 168

4 D'Amal avec
 69° 14' 53.
 de la ville de Sucre
 2 13' 28" de la Sucre
 dans Sucre 69° 10' 50"

Il vint par Ferro
 Porteur de 44' 22" et mon
 de 52' 50" à l'ouest de la Sucre

Note sur le déclin 44° 46' 0" il est tel que l'angle de la
 nuit ne soit le plus grand que l'angle de la Sucre
 (Chomaris II)

Note. Sur une. Celle, au sein de la Sucre, 84° 42' 27"
 nuit de la Sucre. Il faut 84° 43' 59" inane non
 par Sucre, qu'il est au sein de la Sucre

Calculs. Observés par 5 38' 49,5" (de la Sucre 5 38' 49,5"
 Sucre, Sucre (Sucre) 50,2" = 84 42. 27,8
 de 0' 53,5" Sucre Sucre 84° 43' 20,3"

84 42 19
 G 54 18

 77 48

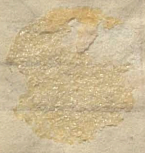

E. Iridi infra

1782 20 1/2 Trab.

1784 20 —

1785 16 —

1786 3 —

1787 8 —

1788 5 —

Sa 41 - Postofen

Junge unter 122 - Otter

Sa 193 1/2 Trabanten

Ellen Art. 1. 2. 3. 4.

Altes Schreibeinstrument. Zu schreiben, unbedeutend
D. J. L. L., aus dem Trabanten u. d. 4. Trabanten
Nun man noch 2 Schritte (1787) nach Godwin hoch reisen
so haben wir das nicht mehr als 195 auf zu reisen.

Antikomed. 50° 1' 14" Nordp. C. D. t. 1825 p. 427

20 50° 1' 14" in der C. D. t. finde ich kein 20
H. Chr. L. C. D. t. auf Nr. 18033' 5" + 32024' 48" = 50° 6' 53"
Recht et viele hater 50° 25' 32" Georg. p. 330 u. p. 343
p. 343 beide mal 50° 25' 8", 6. das Zahlen nicht
= 50° 1' 14" - 25° 25' 14" = 50° 26' 0". No. Nummer 126
wie System 50° 58' 12" das
51° 6' 46" ist richtig wenn 50° 25' 14" richtig ist.
Kies fällen 45° 38' 14"
285 1/2 Trabanten. Eigentlich Zahl auf zu groß!

von:
nach meiner Zählung (in der Memorias II)
beobachtet Lotta 1782-88 1/2 Trabanten 1. 2. 3. 4.
1783. 44 1/2 Trab.
Sa 122 F

DE L'ILE DE CUBA.

NOMS DES POSITIONS.	LIMITES EXTRÊMES.	REMARQUES.
		58° 36', Triesnecker; 4 ^h 34' 7" 6, Wurm; 4 ^h 33' 38", Ferrer; 4 ^h 34' 22", 9, Oltmanns; 4 ^h 33' 46", Cerquero; 4 ^h 34' 4", Zach. Dist. lun. 68° 24' 41" Ferrer, mais par des tables plus réc. Oltm. 68° 27' 45". Long. chron. par la Havane 68° 30' 3"; par Vera-Cruz, 68° 29', Bauza, Oltmanns.
FORT ROYAL (Martinique)	63° 25' 40" et 63° 28' 6"	Prob. 63° 26' 0". — Passage de la lune. Sat. Chron. (Pass. lun. 63° 26' 0", Pingré, Oltm. Diff. mér. chron. du F. R. et du Cap François, 11° 16' 36", d'où long. chron. 63° 27' 34"; de P. R. et Falmouth à l'île d'Antigua 0° 44' 0", d'où long. chron. 63° 28' 6", Borda).
PORT ROYAL (Jamaïque)	79 3 45 et 79 13 30	Prob. 79° 5' 30". — Passage de Merc. Ascens. dr. de la lune. (Pass. de Merc. 79° 3' 45", Macfarlane, Candler, Oltm. Asc. dr. lun. 79° 7' 15", Macfarl. Oltm. Long. chron. 79° 13' 30", Sabine; 79° 12' 45", Du Mayne).
FORT WILLOUGHBY (Barbade)	61 55 45 et 61 57 30	Prob. 61° 56' 48". — Occult. Sat. (5 Occult. 4 ^h 7' 43", 7, Maskelyne, Oltmanns; 12 sat. 4 ^h 7' 50"/Mask., Olt.).
ILE ANHATOMIRIM (Brésil),	50 58 12 et 51 1 15	Prob. 51° 1' 14". — Dist. lun. Chron. (Dist. lun. 51° 0' 17", Duperrey. Diff. mér. chron. d'A. et St. Croix-de-Ten., 32° 27' 48", d'où long. chron. 51° 0' 53", Roussin, Givry; d'A. et l'île Ratos, 5° 25' 52", Givry, Fouque, Lartigue; d'où long. chron. 51° 0' 46").
RIO JANEIRO (île Ratos)	45 32 55 et 45 36 55	Prob. 45° 35' 14". — Sat. (au nombre de 285 Im. et Em.). Dist. lun. Chron. (70 sat., 45°

3. 4.

F9

9 26' 0"
Ecliptique
63 24'

différence

Sabine dit
79 14' 18"
397.

56" 19"

L'île
7401.

56
53, 6

53"

1726

122"

NOMS DES POSITIONS.	LIMITES EXTRÊMES.	REMARQUES.
MONTE-VIDEO.	58° 30' 22" et 58° 37' 16"	36' 55". Dorta. Prem. sat. seul 45° 36' 40". Long. chron. 45° 35' 14". Givry; 45° 32' 33" Fouque; 45° 36' 22". Frey- cinet). Prob. 58° 34' 20". — Pass. de Mercure. Occult. Sat. Pass. de Merc. 58° 30' 22", Ma- lasp. Occult. 58° 37' 11", Ma- lasp. Sat. 58° 30' 55", Varela. Prob. 9..... — Occult. Ecl. de sol. Sat. Dist. lun. (Occult., 73° 51' 15", Hall, Foster; mais d'après Oltm., 74° 7' 19". Ecl. de sol., 74° 8' 15", Feuillée et Méchain; 74° 7' 21", Feuillée et Triestnecker. Sat. 74° 0' 25", Malasp. Mé- chain; 74° 14' 15". Oltm. Dist. lun., 73° 59', Lartigue. Différ. mér. chron. de V. et Callao, 5° 20' 40", Malasp.; 5° 31' 47", Hall; 5° 30' 43", Lartigue, d'où long. moy. chron., 74° 3' 2". Différ. chron. mér. de V. et Quilca, 0° 49' 2".
VALPARAISO (castello del Rosario).	74° 30' 00" et 74° 31' 00" 74° 30' 00" et 74° 31' 00"	Prob. 9..... — Occult. Sat. (2 occult., 73° 47' 19", Ma- lasp. Tiscar; 2 sat., 73° 38' 0", Malasp. Différ. mér. chron. de C. et Valparaiso, 0° 16' moy. de Malasp. et Hall; de C. et Callao, moy. de l'Atrevida, de la Descubierta et de Basil Hall, 5° 42' 19"; d'où, long. chron., 73° 46' 44". Bauza préfére pour Val- paraiso, 74° 3' 8", 5; pour Coquimbo, 73° 43' 24".
COQUIMBO.	73° 38' 00" et 73° 47' 45" 73° 38' 00" et 73° 47' 45"	Prob. 79° 34' 30". — Pas- sage de Mercure. Sat. Dist. lun. (Pass. de Merc., 79° 34' 30". Humb. et Oltm. Six sat., 79° 31' 55", obs. par
CALLAO (Fuerte San Felipe).	79° 33' 00" et 79° 35' 10"	

122"

9 74° 2' 0"

171 2 55" *

M 71 55!"

18

150 26' 38!"

150 2 50

L 47"

E 1 30 43' 48"

11 41' 37"

L 37 152"

130 41 33"

145 32"

L 49' 32!"

9 von Oltm.
74° 2' vorricht
10 in E w. w. d. d. d.
wegen der Zeit
von 2 20' in
74° 0' geben
73° 59' geben

* Oltm. fast nach
H. d. 74° 7' 55"
= 4° 50' 31" J.
Mittel von 2 Beobach-
(oben nach 2 199) d. l.
der Zeitstrahl
Polaris war 10, 7
in arc = 0,7 d. g
Läng. war höher

3 17 27
26 11
16 13 6

spite

Guayaguil vomim Effremm $82^{\circ} 14' 0''$?

Wata Hf. Länge zu Länge von Panama
 $81^{\circ} 50' 20''$ zu $80^{\circ} 14' 50''$ von Guayaguil
Mataopinas Alpan gubaw $0^{\circ} 19' 14''$
Effremm - $8' 36''$

Vomim Länge $81^{\circ} 43' 33''$ die verbleibende Länge 10
mehr verbleibende Länge $(82^{\circ} 18' 10'' - 81^{\circ} 43' 33'') =$
 $34' 37''$

ausgef. Länge nicht voll möglich ist
Mataopinas $0^{\circ} 19' 14''$
Bauze - Mataopinas $0^{\circ} 34' 34''$
Mataopinas $0^{\circ} 26' 55''$

Die verbleibende Länge mit nur $27' 58''$ mag die verbleibende Länge sein.
Der Bauze ist noch nicht fertig

$81^{\circ} 35' 0''$ die
von - Länge
" 400.

DE L'ILE DE CUBA.

XLV

NOMS DES POSITIONS.	LIMITES EXTRÊMES.	REMARQUES.
GUAYAQUIL (môle de la ville)	82° 14' 00" et 82° 18' 25"	don Jorge Juan, à Lima, Oltm. Un sat., 79° 35' 54", Malasp, Oltm. Dist. lun., 79° 29' 41", Lartigue.) Prob. 82° 18' 10".—Occult. Ecl. lun. Chron. (Occult., 82° 18' 14", Malasp. Oltmanns. Ecl. lun. comparée à 6 obs. corresp. 82° 18' 25", Malasp. et Oltm. Diff. mér. chron. de G. et du Callao, 2° 43' 40", Humboldt, d'où, long. chron., 82° 18' 10"; de G. et Callao, 2° 39' 54", Malasp.; 2° 32' 36", Hall.)
QUITO (grande place)	81° 4' 15" et 81° 6' 30"	Prob. 81° 4' 38".—Sat. Ecl. de lun. Dist. lun. (Sat., 5 ^h 24' 17", Ulloa, Godin, Oltmanns. Ecl. lun., 5 ^h 24' 19", Ulloa, Oltm. Dist. lun., 5 ^h 24' 26", Humb. Différ. mér. chron. de Q. et de Popayan, 0 ^h 8' 20" 3, d'où long. chron., 5 ^h 24' 21", Humb.)
PANAMA (cathédrale).	81° 38' 45" et 81° 44' 50"	Prob.—Occult. Sat. (2 occult., 81° 38' 17", Malasp. Tiscar; 2 sat., 81° 47' 15", Malasp. Différ. mér. chron., de P. et d'Acapulco, 20° 33' 5", Malasp., d'où, long. chron., 81° 36' 23". Plusieurs autres combinaisons chron., par Portobelo et Carthagène des Indes, donnent à M. Bauza, long. 81° 43' 33".)
ACAPULCO (môle)	102° 9' 30" et 102° 13' 00"	Prob. 102° 9' 33".—Occult. Sat. Dist. lun. (Occult. 6 ^h 48' 50", 5. Malasp., Oltm., Sat. 6 ^h 48' 58", Mal., Oltm. Dist. lun., 6 ^h 48' 26", Humboldt. Diff. mér. chron. d'A. et de S. Blas, 81° 28' Malasp., 81° 28' Hall; d'où long. chron. moy., 6 ^h

E 87° 50' 20"
De Mayre
81° 47'

93
5° 20' 44"

175

15

arinto tate
 Cap. N. tne (arriveda)
 Oltmanns / Parata
 Dic 1826
 58° 36' 50"
 74. 2 0
 73 43 48
 81. 50 20
 107 36 49
 Valparaiso
 Coquimbo
 Panama
 20 Espana

d 50° 24' 40"

NOMS DES POSITIONS.	LIMITES EXTRÊMES.	REMARQUES.
<p><i>18</i></p> <p>SAN BLAS (Contaduría)</p>	<p>107° 35' 40" et 107° 38' 50"</p>	<p>48' 58" ; d'A. et de Guayaquil, 4^h 19' 27" Humb.; d'où, long. chron.; 6^h 48' 39" 8.) Prob. 107° 35' 48" — Occult. Sat. Dist. lun. (Occult.. 107° 38' 42", Hall et Foster; un sat., 107° 34' 35", Malasp. et Oltm. Écl. lun. 107° 36' 45", Hall; M. Bauza s'arrête pour Acapulco, à 102° 12' 41"; par S. Blas, 107° 37' 4". Prob. 98° 29' 0". — Occult. Sat. Diso. lun. Chron. Occult., 6^h 33' 57", Ferrer, Oltmanns. Sat. 6^h 33' 52", Ferrer et Oltm. Opérations hypsom. 6^h 34' 1" Hmb. Par une éclipse de soleil observée à Tabasco 6^h 33' 54", Ferrer. Différ. mér. chron. de V. et Morro de Portorico, 2^h 0' 0", Bauza; de V. et du Morro de la Havane, 13° 45' 44", Montes, Ferrer, Isasbiribil; d'où long. chron., 98° 28' 7"; de V. et Cap-François, 23° 50' 8", Borda, Ferrer, Churruca; d'où, long. chron., 98° 28' 18"</p>
<p>VERA CRUZ (môle).</p>	<p>98 28 00 et 98 30 15</p>	<p><i>ow Γα</i> <i>De Mayne</i> <i>98 22.</i> <i>17</i> <i>46' 8"</i> <i>127"</i></p>

(En examinant dans ce tableau les limites entre lesquelles oscillent les longitudes, on se forme une idée assez précise de l'état actuel de nos connoissances de Géographie astronomique américaine. L'ensemble des positions donne un peu moins de 15" en temps pour l'étendue moyenne des oscillations; dans la moitié des longitudes indiquées, les extrêmes ne s'écartent que de 7".)

12, 4 B 54, 4
Li No 27, 1

ow Γα

De Mayne
98 22.

17

46' 8"

127"

15
118

Handwritten scribble

50° 20' 44"

5 24. 10

50 20' 44"

Handwritten notes in German: "102° 9' 29" ..."

~~107° 35' 15"~~

107. 35. 46

Abnahme

102. 13. 6"

= 6° 48' 52",4

Quadrat 82° 18' 10" } 102° 9' 56",5 = 6° 48' 39",9
102° 9' 29",1 = 19 51. 46,5

San Blas

Handwritten note: "Sind für mich die ..."

107. 32' 35" und 107° 38' 42"

Versorgung

0. 13° 45' 5"

3000' 46.20
47.0

Medio 13° 46' 8"

98. 20' 13
13. 45' 14
84. 42. 19
17. 46. 8
98. 28 27

N. 98° 20' 27" ...

Extrem 98° 20' 18" ...

Handwritten note: "Bergab ..."

!!!
Duperrey Wegwisa
18307 16 (mens may 11th. 1830)
Callao Valpar. - Talcahuano
base left under the O. E.
Duperrey with Callao and
cogua Barb.
79° 33' 44"

Callao - Valpar. - Talcahuano
18307
18308