



MEKKA

dla kupujących

MEBLE

W. NOWAKOWSKI i SYNOWIE

NAJWIĘKSZA FABRYKA MEBLI W POLSCE

POZNAŃ, G.-WILDA 134.

WARSZAWA, NOWY ŚWIAT 51

Wielkie suszarnie drzewa — nowoczesne urządzenia techniczne — kilkudziesięcioletnie doświadczenie w produkcji — własny zespół architektów — niskie ceny, oraz dogodne warunki są rękojmią, że u nas **kupuje się najkorzystniej!**

BLACHA ŻELAZNA CYNKOWANA

jest materiałem idealnym do krycia dachów,

bo jest **bardzo trwała** — **nie wymaga konserwacji** — jest **tania** (ca. zł. 3.70 za metr kwadratowy) — jest **lekka** i nie wymaga ciężkiej i przez to drogiej konstrukcji dachowej — nie wymaga pełnego szalowania, gdyż jest **szttywna** i może być przymocowana na łatach w odstępach 12 do 20 cm w świetle — jest materiałem **ogniotrwałym**, gdyż wytrzymuje 1400° ognia, nie stapia się, nie kruszeje i nie pęka jak inne materiały, a **tlumi ogień** powstały wewnątrz, przed ogniem sąsiednim daje zapewnienie absolutne — daje **duże oszczędności** na składce za ubezpieczenie ogniowe i opłaca się w przeciągu kilku lat.

Nabyć można we wszystkich składach żelaza, lub wprost przez:

BIURO SPRZEDAŻY WYTWÓRNI BLACHY CYNKOWANEJ, Sp. z ogr. odp.
w Katowicach, Powstańców 50, tel. 323-16 i 323-17

Towarzystwo Mijaczowskich Odlewni Stali i Zakładów Mechanicznych

BRACIA BAUERERTZ SP. AKC.

MIJACZÓW, p. i st. kol. Myszków. Adr. tel.: „Bauerertz Myszków“. Telefon 6

Biurowie, Mazowiecka 16. Telefon 688-42

p o l e c a

**Odlewy stalowe surowe i obrabione dla wszystkich celów
specjalnie na potrzeby kolejnictwa i wojskowości**

jak również: dreźny, wózki robocze, złożenia osiowe wszelkich typów, łożyska, zwykłe i rolkowe, tarcze obrotowe, wywrotki, taczki ręczne o różnej pojemności, maszynki do gięcia, cięcia i podnoszenia szyn i t. p.

H. CEGIELSKI SP. AKC.

W POZNANIU

Fabryka parowozów, wagonów wszelkiego rodzaju, kotłów parowych, lokomotyw stacyjnych i przewoźnych, konstrukcji żelaznych, zbiorników do gazów i płynów, urządzeń transportowych, instalacji przemysłu chemicznego i cukrowniczego, odlewów wszelkiego rodzaju, narzędzi, urządzeń chłodniczych i maszyn rolniczych.

POZNAŃ Hotel Continental

Tel. 20-09
Św. Marcina 36 — Wszelki komfort

T U R Y S T A W P O L S C E



3 0 2 1 0 9 W A T 2 Y R U T

MEKKA

MEBLE

W. NOWAKOWSKI I SYNOWIE

POZNAŃ, S. WILDA 134. WARSZAWA, NOWY ŚWIAT 10

WYDAWNICTWO
MINISTERSTWA KOMUNIKACJI



POD
REDAKCJĄ
B. T. LEPECKIEGO
UKŁAD GRAFICZNY
TADEUSZA PIOTROWSKIEGO

WYKONANO
W ZAKŁADACH GRAFICZNYCH
„BIBLIOTEKA POLSKA”
W
BYDGOSZCZY

Towarzystwo Mechaniczne Spół. z Ogr. - Zakłady Mechaniczne

BRACIA BAUERERTZ SP. AKC.

KRAKÓW, ul. Teatralna 10. Tel.: 11. 12. 13. 14. 15. 16. 17. 18. 19. 20. 21. 22. 23. 24. 25. 26. 27. 28. 29. 30. 31. 32. 33. 34. 35. 36. 37. 38. 39. 40. 41. 42. 43. 44. 45. 46. 47. 48. 49. 50. 51. 52. 53. 54. 55. 56. 57. 58. 59. 60. 61. 62. 63. 64. 65. 66. 67. 68. 69. 70. 71. 72. 73. 74. 75. 76. 77. 78. 79. 80. 81. 82. 83. 84. 85. 86. 87. 88. 89. 90. 91. 92. 93. 94. 95. 96. 97. 98. 99. 100. 101. 102. 103. 104. 105. 106. 107. 108. 109. 110. 111. 112. 113. 114. 115. 116. 117. 118. 119. 120. 121. 122. 123. 124. 125. 126. 127. 128. 129. 130. 131. 132. 133. 134. 135. 136. 137. 138. 139. 140. 141. 142. 143. 144. 145. 146. 147. 148. 149. 150. 151. 152. 153. 154. 155. 156. 157. 158. 159. 160. 161. 162. 163. 164. 165. 166. 167. 168. 169. 170. 171. 172. 173. 174. 175. 176. 177. 178. 179. 180. 181. 182. 183. 184. 185. 186. 187. 188. 189. 190. 191. 192. 193. 194. 195. 196. 197. 198. 199. 200. 201. 202. 203. 204. 205. 206. 207. 208. 209. 210. 211. 212. 213. 214. 215. 216. 217. 218. 219. 220. 221. 222. 223. 224. 225. 226. 227. 228. 229. 230. 231. 232. 233. 234. 235. 236. 237. 238. 239. 240. 241. 242. 243. 244. 245. 246. 247. 248. 249. 250. 251. 252. 253. 254. 255. 256. 257. 258. 259. 260. 261. 262. 263. 264. 265. 266. 267. 268. 269. 270. 271. 272. 273. 274. 275. 276. 277. 278. 279. 280. 281. 282. 283. 284. 285. 286. 287. 288. 289. 290. 291. 292. 293. 294. 295. 296. 297. 298. 299. 300. 301. 302. 303. 304. 305. 306. 307. 308. 309. 310. 311. 312. 313. 314. 315. 316. 317. 318. 319. 320. 321. 322. 323. 324. 325. 326. 327. 328. 329. 330. 331. 332. 333. 334. 335. 336. 337. 338. 339. 340. 341. 342. 343. 344. 345. 346. 347. 348. 349. 350. 351. 352. 353. 354. 355. 356. 357. 358. 359. 360. 361. 362. 363. 364. 365. 366. 367. 368. 369. 370. 371. 372. 373. 374. 375. 376. 377. 378. 379. 380. 381. 382. 383. 384. 385. 386. 387. 388. 389. 390. 391. 392. 393. 394. 395. 396. 397. 398. 399. 400. 401. 402. 403. 404. 405. 406. 407. 408. 409. 410. 411. 412. 413. 414. 415. 416. 417. 418. 419. 420. 421. 422. 423. 424. 425. 426. 427. 428. 429. 430. 431. 432. 433. 434. 435. 436. 437. 438. 439. 440. 441. 442. 443. 444. 445. 446. 447. 448. 449. 450. 451. 452. 453. 454. 455. 456. 457. 458. 459. 460. 461. 462. 463. 464. 465. 466. 467. 468. 469. 470. 471. 472. 473. 474. 475. 476. 477. 478. 479. 480. 481. 482. 483. 484. 485. 486. 487. 488. 489. 490. 491. 492. 493. 494. 495. 496. 497. 498. 499. 500. 501. 502. 503. 504. 505. 506. 507. 508. 509. 510. 511. 512. 513. 514. 515. 516. 517. 518. 519. 520. 521. 522. 523. 524. 525. 526. 527. 528. 529. 530. 531. 532. 533. 534. 535. 536. 537. 538. 539. 540. 541. 542. 543. 544. 545. 546. 547. 548. 549. 550. 551. 552. 553. 554. 555. 556. 557. 558. 559. 560. 561. 562. 563. 564. 565. 566. 567. 568. 569. 570. 571. 572. 573. 574. 575. 576. 577. 578. 579. 580. 581. 582. 583. 584. 585. 586. 587. 588. 589. 590. 591. 592. 593. 594. 595. 596. 597. 598. 599. 600. 601. 602. 603. 604. 605. 606. 607. 608. 609. 610. 611. 612. 613. 614. 615. 616. 617. 618. 619. 620. 621. 622. 623. 624. 625. 626. 627. 628. 629. 630. 631. 632. 633. 634. 635. 636. 637. 638. 639. 640. 641. 642. 643. 644. 645. 646. 647. 648. 649. 650. 651. 652. 653. 654. 655. 656. 657. 658. 659. 660. 661. 662. 663. 664. 665. 666. 667. 668. 669. 670. 671. 672. 673. 674. 675. 676. 677. 678. 679. 680. 681. 682. 683. 684. 685. 686. 687. 688. 689. 690. 691. 692. 693. 694. 695. 696. 697. 698. 699. 700. 701. 702. 703. 704. 705. 706. 707. 708. 709. 710. 711. 712. 713. 714. 715. 716. 717. 718. 719. 720. 721. 722. 723. 724. 725. 726. 727. 728. 729. 730. 731. 732. 733. 734. 735. 736. 737. 738. 739. 740. 741. 742. 743. 744. 745. 746. 747. 748. 749. 750. 751. 752. 753. 754. 755. 756. 757. 758. 759. 760. 761. 762. 763. 764. 765. 766. 767. 768. 769. 770. 771. 772. 773. 774. 775. 776. 777. 778. 779. 780. 781. 782. 783. 784. 785. 786. 787. 788. 789. 790. 791. 792. 793. 794. 795. 796. 797. 798. 799. 800. 801. 802. 803. 804. 805. 806. 807. 808. 809. 810. 811. 812. 813. 814. 815. 816. 817. 818. 819. 820. 821. 822. 823. 824. 825. 826. 827. 828. 829. 830. 831. 832. 833. 834. 835. 836. 837. 838. 839. 840. 841. 842. 843. 844. 845. 846. 847. 848. 849. 850. 851. 852. 853. 854. 855. 856. 857. 858. 859. 860. 861. 862. 863. 864. 865. 866. 867. 868. 869. 870. 871. 872. 873. 874. 875. 876. 877. 878. 879. 880. 881. 882. 883. 884. 885. 886. 887. 888. 889. 890. 891. 892. 893. 894. 895. 896. 897. 898. 899. 900. 901. 902. 903. 904. 905. 906. 907. 908. 909. 910. 911. 912. 913. 914. 915. 916. 917. 918. 919. 920. 921. 922. 923. 924. 925. 926. 927. 928. 929. 930. 931. 932. 933. 934. 935. 936. 937. 938. 939. 940. 941. 942. 943. 944. 945. 946. 947. 948. 949. 950. 951. 952. 953. 954. 955. 956. 957. 958. 959. 960. 961. 962. 963. 964. 965. 966. 967. 968. 969. 970. 971. 972. 973. 974. 975. 976. 977. 978. 979. 980. 981. 982. 983. 984. 985. 986. 987. 988. 989. 990. 991. 992. 993. 994. 995. 996. 997. 998. 999. 1000. 1001. 1002. 1003. 1004. 1005. 1006. 1007. 1008. 1009. 1010. 1011. 1012. 1013. 1014. 1015. 1016. 1017. 1018. 1019. 1020. 1021. 1022. 1023. 1024. 1025. 1026. 1027. 1028. 1029. 1030. 1031. 1032. 1033. 1034. 1035. 1036. 1037. 1038. 1039. 1040. 1041. 1042. 1043. 1044. 1045. 1046. 1047. 1048. 1049. 1050. 1051. 1052. 1053. 1054. 1055. 1056. 1057. 1058. 1059. 1060. 1061. 1062. 1063. 1064. 1065. 1066. 1067. 1068. 1069. 1070. 1071. 1072. 1073. 1074. 1075. 1076. 1077. 1078. 1079. 1080. 1081. 1082. 1083. 1084. 1085. 1086. 1087. 1088. 1089. 1090. 1091. 1092. 1093. 1094. 1095. 1096. 1097. 1098. 1099. 1100. 1101. 1102. 1103. 1104. 1105. 1106. 1107. 1108. 1109. 1110. 1111. 1112. 1113. 1114. 1115. 1116. 1117. 1118. 1119. 1120. 1121. 1122. 1123. 1124. 1125. 1126. 1127. 1128. 1129. 1130. 1131. 1132. 1133. 1134. 1135. 1136. 1137. 1138. 1139. 1140. 1141. 1142. 1143. 1144. 1145. 1146. 1147. 1148. 1149. 1150. 1151. 1152. 1153. 1154. 1155. 1156. 1157. 1158. 1159. 1160. 1161. 1162. 1163. 1164. 1165. 1166. 1167. 1168. 1169. 1170. 1171. 1172. 1173. 1174. 1175. 1176. 1177. 1178. 1179. 1180. 1181. 1182. 1183. 1184. 1185. 1186. 1187. 1188. 1189. 1190. 1191. 1192. 1193. 1194. 1195. 1196. 1197. 1198. 1199. 1200. 1201. 1202. 1203. 1204. 1205. 1206. 1207. 1208. 1209. 1210. 1211. 1212. 1213. 1214. 1215. 1216. 1217. 1218. 1219. 1220. 1221. 1222. 1223. 1224. 1225. 1226. 1227. 1228. 1229. 1230. 1231. 1232. 1233. 1234. 1235. 1236. 1237. 1238. 1239. 1240. 1241. 1242. 1243. 1244. 1245. 1246. 1247. 1248. 1249. 1250. 1251. 1252. 1253. 1254. 1255. 1256. 1257. 1258. 1259. 1260. 1261. 1262. 1263. 1264. 1265. 1266. 1267. 1268. 1269. 1270. 1271. 1272. 1273. 1274. 1275. 1276. 1277. 1278. 1279. 1280. 1281. 1282. 1283. 1284. 1285. 1286. 1287. 1288. 1289. 1290. 1291. 1292. 1293. 1294. 1295. 1296. 1297. 1298. 1299. 1300. 1301. 1302. 1303. 1304. 1305. 1306. 1307. 1308. 1309. 1310. 1311. 1312. 1313. 1314. 1315. 1316. 1317. 1318. 1319. 1320. 1321. 1322. 1323. 1324. 1325. 1326. 1327. 1328. 1329. 1330. 1331. 1332. 1333. 1334. 1335. 1336. 1337. 1338. 1339. 1340. 1341. 1342. 1343. 1344. 1345. 1346. 1347. 1348. 1349. 1350. 1351. 1352. 1353. 1354. 1355. 1356. 1357. 1358. 1359. 1360. 1361. 1362. 1363. 1364. 1365. 1366. 1367. 1368. 1369. 1370. 1371. 1372. 1373. 1374. 1375. 1376. 1377. 1378. 1379. 1380. 1381. 1382. 1383. 1384. 1385. 1386. 1387. 1388. 1389. 1390. 1391. 1392. 1393. 1394. 1395. 1396. 1397. 1398. 1399. 1400. 1401. 1402. 1403. 1404. 1405. 1406. 1407. 1408. 1409. 1410. 1411. 1412. 1413. 1414. 1415. 1416. 1417. 1418. 1419. 1420. 1421. 1422. 1423. 1424. 1425. 1426. 1427. 1428. 1429. 1430. 1431. 1432. 1433. 1434. 1435. 1436. 1437. 1438. 1439. 1440. 1441. 1442. 1443. 1444. 1445. 1446. 1447. 1448. 1449. 1450. 1451. 1452. 1453. 1454. 1455. 1456. 1457. 1458. 1459. 1460. 1461. 1462. 1463. 1464. 1465. 1466. 1467. 1468. 1469. 1470. 1471. 1472. 1473. 1474. 1475. 1476. 1477. 1478. 1479. 1480. 1481. 1482. 1483. 1484. 1485. 1486. 1487. 1488. 1489. 1490. 1491. 1492. 1493. 1494. 1495. 1496. 1497. 1498. 1499. 1500. 1501. 1502. 1503. 1504. 1505. 1506. 1507. 1508. 1509. 1510. 1511. 1512. 1513. 1514. 1515. 1516. 1517. 1518. 1519. 1520. 1521. 1522. 1523. 1524. 1525. 1526. 1527. 1528. 1529. 1530. 1531. 1532. 1533. 1534. 1535. 1536. 1537. 1538. 1539. 1540. 1541. 1542. 1543. 1544. 1545. 1546. 1547. 1548. 1549. 1550. 1551. 1552. 1553. 1554. 1555. 1556. 1557. 1558. 1559. 1560. 1561. 1562. 1563. 1564. 1565. 1566. 1567. 1568. 1569. 1570. 1571. 1572. 1573. 1574. 1575. 1576. 1577. 1578. 1579. 1580. 1581. 1582. 1583. 1584. 1585. 1586. 1587. 1588. 1589. 1590. 1591. 1592. 1593. 1594. 1595. 1596. 1597. 1598. 1599. 1600. 1601. 1602. 1603. 1604. 1605. 1606. 1607. 1608. 1609. 1610. 1611. 1612. 1613. 1614. 1615. 1616. 1617. 1618. 1619. 1620. 1621. 1622. 1623. 1624. 1625. 1626. 1627. 1628. 1629. 1630. 1631. 1632. 1633. 1634. 1635. 1636. 1637. 1638. 1639. 1640. 1641. 1642. 1643. 1644. 1645. 1646. 1647. 1648. 1649. 1650. 1651. 1652. 1653. 1654. 1655. 1656. 1657. 1658. 1659. 1660. 1661. 1662. 1663. 1664. 1665. 1666. 1667. 1668. 1669. 1670. 1671. 1672. 1673. 1674. 1675. 1676. 1677. 1678. 1679. 1680. 1681. 1682. 1683. 1684. 1685. 1686. 1687. 1688. 1689. 1690. 1691. 1692. 1693. 1694. 1695. 1696. 1697. 1698. 1699. 1700. 1701. 1702. 1703. 1704. 1705. 1706. 1707. 1708. 1709. 1710. 1711. 1712. 1713. 1714. 1715. 1716. 1717. 1718. 1719. 1720. 1721. 1722. 1723. 1724. 1725. 1726. 1727. 1728. 1729. 1730. 1731. 1732. 1733. 1734. 1735. 1736. 1737. 1738. 1739. 1740. 1741. 1742. 1743. 1744. 1745. 1746. 1747. 1748. 1749. 1750. 1751. 1752. 1753. 1754. 1755. 1756. 1757. 1758. 1759. 1760. 1761. 1762. 1763. 1764. 1765. 1766. 1767. 1768. 1769. 1770. 1771. 1772. 1773. 1774. 1775. 1776. 1777. 1778. 1779. 1780. 1781. 1782. 1783. 1784. 1785. 1786. 1787. 1788. 1789. 1790. 1791. 1792. 1793. 1794. 1795. 1796. 1797. 1798. 1799. 1800. 1801. 1802. 1803. 1804. 1805. 1806. 1807. 1808. 1809. 1810. 1811. 1812. 1813. 1814. 1815. 1816. 1817. 1818. 1819. 1820. 1821. 1822. 1823. 1824. 1825. 1826. 1827. 1828. 1829. 1830. 1831. 1832. 1833. 1834. 1835. 1836. 1837. 1838. 1839. 1840. 1841. 1842. 1843. 1844. 1845. 1846. 1847. 1848. 1849. 1850. 1851. 1852. 1853. 1854. 1855. 1856. 1857. 1858. 1859. 1860. 1861. 1862. 1863. 1864. 1865. 1866. 1867. 1868. 1869. 1870. 1871. 1872. 1873. 1874. 1875. 1876. 1877. 1878. 1879. 1880. 1881. 1882. 1883. 1884. 1885. 1886. 1887. 1888. 1889. 1890. 1891. 1892. 1893. 1894. 1895. 1896. 1897. 1898. 1899. 1900. 1901. 1902. 1903. 1904. 1905. 1906. 1907. 1908. 1909. 1910. 1911. 1912. 1913. 1914. 1915. 1916. 1917. 1918. 1919. 1920. 1921. 1922. 1923. 1924. 1925. 1926. 1927. 1928. 1929. 1930. 1931. 1932. 1933. 1934. 1935. 1936. 1937. 1938. 1939. 1940. 1941. 1942. 1943. 1944. 1945. 1946. 1947. 1948. 1949. 1950. 1951. 1952. 1953. 1954. 1955. 1956. 1957. 1958. 1959. 1960. 1961. 1962. 1963. 1964. 1965. 1966. 1967. 1968. 1969. 1970. 1971. 1972. 1973. 1974. 1975. 1976. 1977. 1978. 1979. 1980. 1981. 1982. 1983. 1984. 1985. 1986. 1987. 1988. 1989. 1990. 1991. 1992. 1993. 1994. 1995. 1996. 1997. 1998. 1999. 2000. 2001. 2002. 2003. 2004. 2005. 2006. 2007. 2008. 2009. 2010. 2011. 2012. 2013. 2014. 2015. 2016. 2017. 2018. 2019. 2020. 2021. 2022. 2023. 2024. 2025. 2026. 2027. 2028. 2029. 2030. 2031. 2032. 2033. 2034. 2035. 2036. 2037. 2038. 2039. 2040. 2041. 2042. 2043. 2044. 2045. 2046. 2047. 2048. 2049. 2050. 2051. 2052. 2053. 2054. 2055. 2056. 2057. 2058. 2059. 2060. 2061. 2062. 2063. 2064. 2065. 2066. 2067. 2068. 2069. 2070. 2071. 2072. 2073. 2074. 2075. 2076. 2077. 2078. 2079. 2080. 2081. 2082. 2083. 2084. 2085. 2086. 2087. 2088. 2089. 2090. 2091. 2092. 2093. 2094. 2095. 2096. 2097. 2098. 2099. 2100. 2101. 2102. 2103. 2104. 2105. 2106. 2107. 2108. 2109. 2110. 2111. 2112. 2113. 2114. 2115. 2116. 2117. 2118. 2119. 2120. 2121. 2122. 2123. 2124. 2125. 2126. 2127. 2128. 2129. 2130. 2131. 2132. 2133. 2134. 2135. 2136. 2137. 2138. 2139. 2140. 2141. 2142. 2143. 2144. 2145. 2146. 2147. 21

T R E Ś Ć

NR. 2 • GRUDZIEŃ • 1934 • ROK I

	Str.
ST. FAECHER: NARCIARSKIE GÓRY W POLSCE	4
Z. NOWAKOWSKI: PRÓBA BEZ WARTOŚCI RZECZ O KRAKOWIE	8
R. MALCZEWSKI: ZAKOPIAŃSKA ZIMA	17
R. LOTE CZKO: KRYNICA W ZIMIE	21
DR. A. ZIELIŃSKI: PODKARPACKI RAID NARCIARSKI	25
DR. W. DYBOWSKI: SŁAWSKO — RAJ NAR- CIARZY	29
W. GARCZYŃSKI: POLOWANIA W POLSCE	34
ST. ŁOŚ: NA TORACH P. K. P.	38
FR. GALIŃSKI: NOWA POLSKA	41
DR. M. ORŁOWICZ: KALENDARZ TURYS- TYCZNY	46



NARCIARSKIE GÓRY W POLSCE

Mówi się krótko: Polskie Karpaty w zimie — a są to słowa wyjątkowo w treść bogate, są to hasła uroku i ponęt. Są to obietnice wspaniałych przeżyć dla narciarza; zapowiedzi, które nie rozczarowują. Ktokolwiek bowiem — choćby tylko raz w życiu — przebywał w tych prawdziwie „narciarskich górach“, ten nie może się wyzwolić z pod ich czaru. Karpaty wraz z Tatrami zdołają dla siebie każdego miłośnika gór.

Nietylko zresztą on... Bo Karpaty, to także kraj pełen egzotyizmu, oryginalności i niezwykle ciekawej sztuki ludowej. Karpaty — to ziemia bogata w zdrojowiska, o leczniczych wodach niezrównanej siły. W Karpatach wreszcie są także gdzieniegdzie wielkie obszary, gdzie przyroda górską umyślnie nie jest skażona żadnym poczynaniem człowieka. W odwiecznych puszczech i kniejach, zachowanych w nienaruszonym stanie, spotyka się najcenniejszy skarb turysty: ciszę i pierwotność.

W Polsce kwitnie narciarstwo — jest to fakt niezaprzeczony. Setki tysięcy ludzi hołduje w Polsce temu królewskiemu sportowi, a warunki zimowe tudzież rzeźba terenu na południu kraju, sprzyjają wybitnie rozwojowi narciarstwa w Polsce. Biegano zaś u nas na nartach już w XVI w. Posługiwali się tym sprzętem myśliwi goniący zwierzę po puszczech, używały go także oddziały wojskowe, działające na północy ówczesnej Rzeczypospolitej Polskiej. Zostały o tych faktach liczne wspomnienia w starodawnych kronikach, a nawet polski wyraz „narta“ z tych właśnie pochodzi źródół.

Dawne to jednak czasy, po których nastąpiło blisko cztery wieki trwające zapomnienie narciarstwa w Polsce. Dopiero z końcem XIX wieku — ponownie, ale

dla innych już celów — zaczęto uprawiać narciarstwo. Przed ludźmi, którzy podówczas (lat temu przeszło 50) po raz pierwszy użyli tego sprzętu, stanął otworem zimowy świat Karpat i Tatr pełen uroku niezrównanego.

Góry te, będące wymarzonemi terenami narciarskimi, zajmują na południu Rzeczypospolitej Polskiej około 20 tysięcy kilometrów kwadratowych powierzchni. Jest to więc obszar ogromny. Zimy panują tu długie, wszędzie występują bogate ośnieżenia, a cały teren jest dobrze wyposażony we wszelkie urządzenia nieodzowne dla uprawiania zimowej turystyki lub zawodniczego sportu.

Zgórą setka schronisk i gęsta sieć szlaków turystycznych to dobra podstawa czynnego ruchu zimowego — turystycznego w Tatrach i Karpatach. Wśród szlaków orjentacyjnych znaczonych barwnie, na szczególną uwagę zasługuje przed innymi — szlak główny, słynący pod nazwą „karpackiego“. Biegnie on nieprzerwanie wzdłuż całych Karpat, stanowiąc jedną z najdłuższych a zarazem najpiękniejszych tras narciarsko-turystycznych w Europie.

A u wstępu niejako do polskich terenów zimowo-sportowych — na średniej wysokości zboczy Karpat — znajdują się liczne zimowiska i uzdrowiska. W miejscowościach tych jest szereg nowoczesnych hoteli i sanatoriów, są wszelkie urządzenia rozrywkowe, a zimową porą kwitnie tu sport zawodniczy i rozwija się turystyka. Są skocznie narciarskie, z których kilka należy do największych w świecie. Wszędzie są dobre stoki „ślalomowe“ i klasyczne trasy dla narciarskich biegów zjazdowych. Na lodowiskach gromadzą się zwolennicy jazdy figurowej na łyżwach i ciągle toczą się rozgrywki w hokeju lodowym. Są



FOT. J. HŁAWICZKA

ZIMA W GÓRACH POLSKICH



także w poszczególnych zimowiskach tory saneczkowe; są boiska do ćwiczeń zimowych dla dzieci; są możliwości polowań i różnych rozrywek. Wyścigi konne i konkursy hippiczne na śniegu od szeregu już lat stanowią okrasę zimowych sezonów pod Tatrami.

Wielkie zawody o mistrzostwa rozgrywane są w konkurencji międzynarodowej przy udziale słynnych „asów” światowego sportu. Pozatem i dla szerokich mas są specjalne instytucje zachęcające do sportu czy turystyki, jak np. „odznaka za sprawność” Polskiego Związku Narciarskiego, lub „odznaka górską” tego związku.

Karpackie i tatrzańskie tereny narciarskie zawierają obszerną skalę możliwości. W górach tych jest mnóstwo łagodnych, niezalesionych zboczy, są długie wyniosłe pasma, przez które wędrować można w wie-

KRAJOBRAZ POLSKI

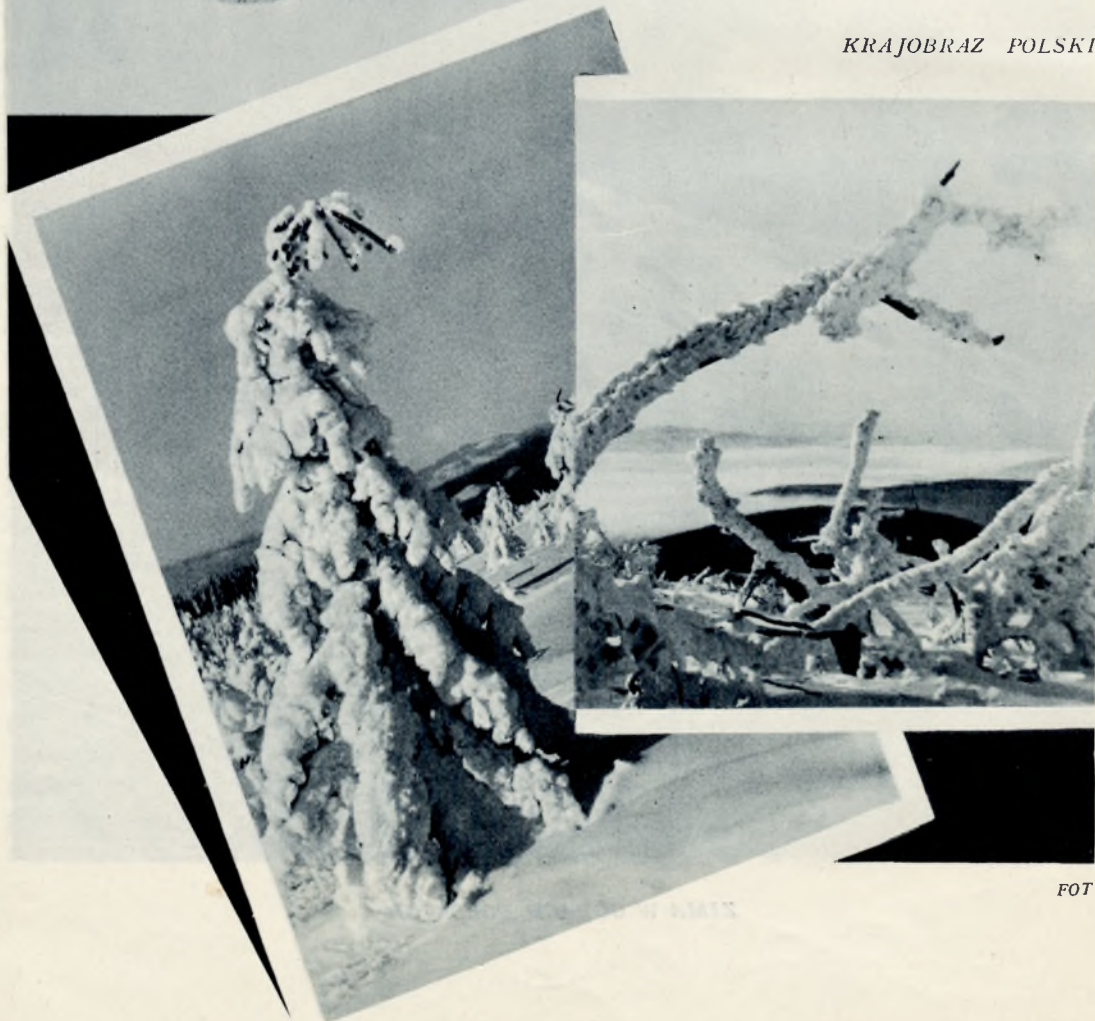

lodniowych wyprawach. Są w Karpatach części lesiste pokryte odwiecznym borem, przez które wiodą pełne uroku narciarskie szlaki. Śnieżna okiść karpacka jest szczególnie piękna. Nie brak wśród polskich terenów także i grup skalistych o charakterze wysokogórskim.

Przedewszystkiem jednak przeważają w polskich górach narciarskich klasyczne tereny o długich, nieraz kilkanaście kilometrów ciągnących się zjazdach.

Komunikacja z polskimi terenami narciarskimi jest dogodna. Podstawą jej jest główny szlak kolejowy o charakterze międzynarodowym, przebiegający wzdłuż całego łańcucha karpackiego w niewielkiej od niego odległości. Od tej linii kolejowej wiodą na południe liczne trasy dojazdowe, łączące kraj z Karpatami.

Stanisław Faecher.

W ŚNIEŻNEJ SZACIE



J. HŁAWICZKA



PRÓBA BEZ WARTOŚCI

RZECZ O KRAKOWIE

— Pan na długo do Krakowa?
— Niestety, już jutro na noc muszę wracać.

— Szkoda!... Może jednak da się pan zatrzymać dłużej?

— Wykluczone!

— Hm... Przybyszu, (proszę mi wybaczyć tę poufałą formę) nie bądź taki pewny. Jeszcze zobaczymy...

Przybyszu, radzę ci, wyjdź wczesnym rankiem na miasto. I chwilowo nie patrz do przewodnika. Sam kieruj się własnym instynktem. Narazie zamiast patrzeć, słuchaj. Słuchaj z zamkniętymi oczyma! To hejnał. Piękna melodia, prawda? A teraz następuje malutka przerwa: to trębacz przechodzi do drugiego okienka wieży. Znowu gra. O, teraz możesz już otworzyć oczy...

Gdy hejnał pieje z wieży, kościół Marjacki jest jakby wspaniały kogut o złotym grzebieniu, jak zakochany kur-głuszc, z wysoka dzwoniący miłosną pieśń. Ona budzi miasto. W rynek wielki i mały, w labirynt starych, ciasnych uliczek padają uderzenia godzin, w pokratkowaną szachownicę placyków i zaułków spływa poranna litanja niezliczonego mnóstwa dzwonów. To ro-raty Krakowa. Wtóruije im trzepot gołębi, które zbudzone hejnałem, zrywają się, krą-żąc chmurą dookoła wież. Ta niższa jest chyba wieżą Dawidową, wyższa — wieżą z kości słoniowej.

Raca gołębi, strzelająca w niebo, jest drugim sygnałem. Teraz już miasto wstaje na

dobrze, zaczyna pacierzem wszystkie swoje dzienne sprawy. A dzwony i zegary ciągną dalej litanję, śpiewaną na głosy przeróżne, od cienkich, żarliwych sygnaturek i dzwonów pomniejszych aż po uroczystry baryton, czy bas, płynący zdala od Wawelu. I na tle tego akompanjamentu hejnał — pierwszy tenor śpiewa wschodzącemu słońcu swoje Magnificat.

.....

To z pewnością najpiękniejsza chwila Krakowa! A właśnie pod Sukiennicami przekupki rozstawiają stragany pełne kwiatów. Kwitnie cały rynek. Przybyszu, kup kwiatek! Ale nie targuj się! Odradzam ci gorąco! Chyba, że chcesz spróbować, doświadczyć — a to co innego. W takim razie zapisz sobie słowa tej przekupki, bo zaręczam ci — na całym świecie nie umięją tak kłąć, jak w Krakowie. Zwłaszcza przekupki.

A potem wetknąwszy kwiat w butonierkę, puść się na ślepo w ulice. Nie pytaj nikogo o drogę. To zbyteczne, bo choćbyś nie chciał, i tak trafisz na planty, w zielony, magiczny pierścień ogrodów, okalających całe miasto wewnętrzne. Tam zgubisz się, ale to głupstwo! Patrząc na pomniki, na kościoły i stare mury, nie stracisz ani sekundy czasu. Wierz mi, niema rzeczy przyjemniejszej nad wędrowkę po nieznanym mieście! Ale to miasto, choć jesteś w niem pierwszy raz, jest ci znane. Dobrze znane!

.....

Uśmiechając się, wędrujesz ulicami i mówisz sam do siebie: gdzieś widziałem już ten podwórzec. W Weronie czy w Padwie? A może w Genui?... Chociaż nie! To było w Norymberdze! Napewno! Tak, jednakowoż.... Mylę się, raczej w Pradze... A taki sam kościół przypominam sobie również! Tak, pamiętam: Rothenburg ob der Tauber! Przy nim był także kawałek starego muru i baszta obronna..... A ta św. Anna mogłaby znaleźć się w barokowym Salcburgu. Tamtą ciasną uliczkę znam napamieć, bo szedłem nią kilka razy w życiu, mianowicie w Chartres. Gdzieś z tyłu, za katedrą... Nie, znowuż pomyłka: wiem napewno, że to nie było ani w Chartres, ani w Awinionie, ani w Blois. Ta cisza mogłaby tylko być w jednym mieście na świecie, w Bruges, Bruges la Morte! Jakże mogłem nie przypomnieć sobie odrazu!

Dziwne uczucie. Znasz skądś doskonale to miasto, a przecież widzisz, że choć te kościoły, mury, ulice, pałace przypominają ci jakieś dalekie kraje, to jednak są one inne, zupełnie inne. O, np. ta uliczka to trochę Insbruk, trochę Buda, trochę może Strasburg, trochę jeszcze coś innego, a przecież w sumie to jest Kraków. Kraków! Coś odrębnego, swojego, coś, czego np. ja, choć obieżyświat, nie spotykałem nigdzie. Kraków, Kraków! Zastanawiające!

O, znowuż te arkady pachną słońcem Italii do tego stopnia, że mylisz się i jakąś młodą, przechodzącą obok panienkę pytasz po włosku: „Bon giorno signorina! Scusi, dove...” Ona śmieje się, mówiąc, że nie rozumie. A potem wskazuje ci drogę: „Pójdzie pan przez Planty na lewo albo na prawo. Wszystko jedno, ale ciągle przez Planty!”

Każą ci iść przez Planty, a ty właśnie wyjść z nich nie potrafisz! Mówisz więc sobie, że masz czas. I wędrujesz dalej przez zakłętą, zielony pierścień ogrodów, powtarzając sobie: tak, znam to miasto oddawna. Np. takie Planty, takie Planty widziałem.

Potem jednak zastanawiasz się i zdumiony powiadasz: Nie, takich Plant nie ma nigdzie na świecie!.....

SUKIENNICE

FOT. DR. T. PRZYPKOWSKI





FOT. DR. T. PRZYPKOWSKI
KAPLICA ZYGMUNTOWSKA NA WAWELU

I to jest właściwy punkt wyjścia. Dopiero stwierdzenie faktu, że mimo wszystko, naprzekór pozorom, jest to miasto jedyne, wyjątkowe, dopiero ta świadomość stwarza platformę, stwarza warunki, w których potrafisz się odpowiednio ustosunkować do Krakowa. A wtedy, przyjemnie zmęczony, siądziesz wśród pachnących klombów, pod parasolem z liści kasztanów. Nagle usłyszysz głos znajomy: to hejnał

pieje po raz drugi. Jakto! Więc już godzinę błędę? Niesłychane! Przecież ja przyjechałem wszystkiego na jeden dzień! Muszę zacząć zwiedzać porządnie!

Przedewszystkiem ludzisz się, myśląc, że uda ci się wyjechać tak zaraz, po dwudziestu czterech godzinach zaledwie. Mowy niema! Jeżeli posiadasz smak artystyczny, jeśli interesuje cię sztuka, nauka, zwyczaje ludowe, folklor, historia, architektura, to zasiedzisz się ponad wszelką wątpliwość. Mogę iść z tobą o gruby zakład, choć proponowanie ci takiego właśnie zakładu byłoby nieuczciwością z mej strony. Ty już teraz mięknieś, mówiąc do siebie, że nie byłoby sensu przyjeżdżać tu jak po ogień. Prawda?

KOŚCIÓŁ ŚW. WOJCIECHA

FOT. J. BUŁHAK





FOT. DR. T. PRZYPKOWSKI
W NOCY...



FOT. J. BUŁHAK
W DZIEŃ...

KOŚCIÓŁ MARJACKI

— No, zobaczmy.... Może zostanę do jutra, choć właściwie mógłbym wyjechać dopiero pojutrze...

.....

Nie chcę się wtrącać do twoich planów. Może zresztą masz jakąś metodę zwiedzania,

może lubisz to robić systematycznie, z bedekerem w ręku. Może pierwsze kroki skierowałeś do księgarni, zaopatrując się w wszystko, co o Krakowie napisano. A są doskonale przewodniki dla cudzoziemców. To już twoja rzecz. Ja tylko poproszę o je-



FOT. ST. MUCHA

BIBLIOTEKA JAGIELLOŃSKA

dno małe ustępstwo: nie patrz jeszcze do przewodnika. Idź wyłącznie za głosem hejnału. Którąkolwiek ulicą, nie pytając nikogo, trafisz do rynku, pod kościół Mariacki zpowrotem. I radzę ci stanowczo wejść na wieżę. Z wysokości osmdziesięciu metrów ujrzysz miasto. To jest rewja nad rewjami! Można ją reklamować jako największy przebój. Słowa, jak np. „niezrównane, niebywałe, wyjątkowe arcydzieło, cud świata” i t.d. i t. d. ani trochę nie będą humbugiem. Jest to film, nad którego realizacją pracował największy reżyser: czas! Widok z wieży zatknie cię i przez długą chwilę nie będziesz mógł mówić. Co najwyżej wydusisz z siebie jakieś „Ach!” albo „Och!”.

.....

I tam, na wieży poweźmiesz dalsze plany. Zobaczysz np. królewski zamek i postanowisz od Wawelu rozpocząć zwiedzanie. Albo uderzy cię widok Biblioteki Jagiellońskiej (XV wiek a pół miliona tomów!). A może zafrapuje cię Barbakan, jako prawie unikat na świecie, albo kościół św. Katarzyny, albo kościół na Skałce albo cokolwiek innego...

Zkolei jednak wzrok twój podniesie się wyżej. Ujrzysz okolicę miasta. Może, gdy będzie to dzień pogodny, zobaczysz Karpaty i śnieg na Babiej Górze. A nawet, jeżeli jesteś dzieckiem szczęścia, ujrzysz daleko, daleko linję Tatr. Potem oczy twoje popłyną w górę Wisły ku kopcowi Kościuszki i dalej w stronę Bielan, Tyńca. Spontanicznie zapytasz, w której stronie jest Wieliczka, a w której puszcza Niepołomicka. Powiedzą ci, że to wszystko jest tuż, o dwa kroki, znacznie bliżej niż Tatry i Pieniny, wobec czego sam, bez niczyjej namowy przyjdiesz do wniosku, że Kraków należy uczynić bazą operacyjną i stąd czynić wypady w okolicę.

WAWEL, DZIEDZINIEC

FOT. ST. MUCHA



Widzisz, a tak zaklinałeś się, że wyjeżdżesz dzisiaj nocą...

Po tym wstępie sprowadzam cię z wieży i puszczam samopas w miasto. Rób sobie, co chcesz! Jesteś człowiekiem inteligentnym i kupiłeś sobie przewodnik. Masz Muzeum Narodowe, jeśli interesuje cię sztuka polska. Masz Muzeum Czartoryskich, jeżeli chcesz zobaczyć np. Leonarda da Vinci, Rafaela albo Rembrandta. O ile zaś uważasz, że koniecznie trzeba najpierw ujrzeć jedną z najwspanialszych w świecie kolekcji Arasów, to jedź zaraz na Wawel. Zresztą będziesz na Wawelu, tak czy tak. Podobnej rezydencji monarszej, jak pałac Jagiellonów..... Ale pocóż ja ci będę

zachwalał?! Zobaczysz i sam powiesz. Ja nie mam Krakowa na sprzedaż.

A może chcesz zacząć od ołtarza Wita Stwosza, bo słyszałeś, że takiego nie posiada nawet Norymberga? Zgoda! I to jest dobry pomysł. — Ale wybieraj sam. Ja, choć krakowiak, nie chcę ci niczego narzucać. Obiad postawisz mi za miastem, na Woli Justowskiej. Po drodze zobaczysz prześliczną willę z XVI-go wieku. A potem odetchniemy powietrzem w „lasku wolskim”. Ten „lasek” ma... sześćset morgów. Autem będziemy tam za dziesięć minut. Z Rynku, samego centrum...

— Pięknie tu, prawda? — pytam, gdy usiedliśmy na ławce w tymże lasku wol-

DZIEDZINIEC BIBLIOTEKI JAGIELLOŃSKIEJ

FOT. ST. KOŁOWIEC

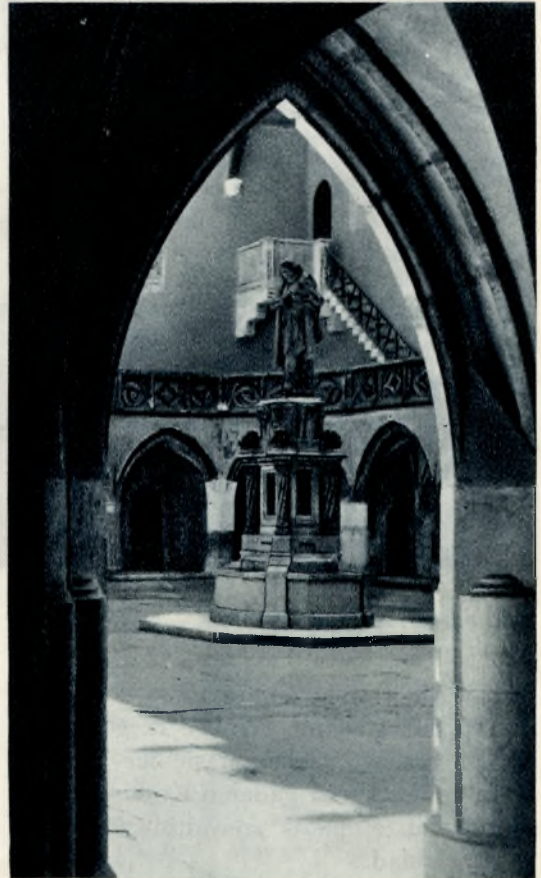



FOT. DR. T. PRZYPKOWSKI

ZAŁĘK GHETTA

skim. Ale ty nie odpowiadasz, bo jesteś trochę sfatygowany. Wobec czego ja zaczynam gadać. Gęba mi się nie zamyka, bo lubię bez końca gadać o Krakowie. Poza-tem muszę jakoś zrewanżować się za pyszny obiad.

— Więc trochę historii. Nie za dużo, po łyżeczce. A właściwie zaczynam od podań, legend, baśni. Przecież tutaj każdy dom, każdy kamień mógłby ci opowiadać. O królownie Wandzie, która utopiła się w Wiśle, nie chcąc Niemca za męża, o smoku, którego zabił książę Krakus, o czarowniku Twardowskim... A potem przechodzę na dzieje miasta, mówiąc o Tatarach, Szwedach, Moskalach, Austriakach. O świetności, o czasach upadku i o teraźniejszych pracach. Potem o Wiankach, o Rękawce i innych zwyczajach ob-
rzędowych. O odpustach, o królu kurkowym...

— Bo widzisz, każde miasto, np. włoskie, ma swoją specjalność. Roma jest la Santa, Venezia incantevole, Firenze la bella, Genova la superba i t. d. i t. d. A Kraków dla nas ma te wszystkie przymioty w jednym. Czy stanowczo opuszczasz nas dzisiaj nocą? Pociąg odchodzi o.....

— Ależ skąd!
Przecież jutro
mam masę rze-
czy do zobacze-
nia, bo dzisiaj
ledwie liznałem.
No i trzeba bę-
dzie wpaść do
Wieliczki
Tyle nasłucha-
łem się o tych
olbrzymich sa-
lach, wykutych
w soli, o jeziorze
podziemnym . . .
No a potem w
samym Krako-
wie zostało jesz-
cze niesłychanie
wiele rzeczy. Np.
teraz trzeba bę-
dzie zwiedzić
ghetto, syna-
gogę i wogóle
tamte strony
miasta, więc ko-
ściół na Skałce,
Św. Katarzynę,
Boże Ciało

— A to co?
Tatarzy! Co to
ma znaczyć?!

— Przybyszu,
rodziłeś się w
czepku! Trafiłeś
akurat na Laj-
konika. Sam za-
pomniałem, że
to dziś właśnie.

Taki stary zwy-
czaj, czy obrzęd. Podobno kiedyś,
w XIII-ym wieku (jeżeli to wogóle jest
prawda), flisacy krakowscy odpędzili napad
Tatarów i jeden flisak przybrał strój zabi-
tego wodza tatarskiego i tak odbył wjazd
do miasta. Na pamiątkę tego faktu harcuje

do dziś dnia, raz do roku, po ulicach Kra-
kowa taki Tatarzyn, na drewnianym ko-
niku, otoczony chorągwiami i muzyką.
Odsuńmy się, bo on nie żartuje, ale pierze
swą pałką każdego, kto mu się nawinie.
Prędej, prędzej. Inaczej będzie zapóźno!



WIDOK Z BRAMY FLORJAŃSKIEJ

FOT. DR. T. PRZYPKOWSKI

— O jej!.....
 — Bardzo boli? A mówiłem, żeby się odsunąć. Ale tak się zapatrzyłeś.....
 — Boli?
 — Owszem...
 — No, masz pamiątkę. Souvenir z Krakowa.

.....

Wieczór jest i hejnał z wieży pieje do księżycy. A rynek, ten olbrzymi salon Krakowa, pustoszeje powoli.

Dobranoc! Jutro znowu zaczniemy. I tym razem może już nie od antyków, ale od rzeczy, które tworzy nowy Kraków. Są i takie, bo na starzyźnie Kraków się nie kończy. Kto wie, może zajrzemy do uniwersytetu — jeden z najstarszych w Europie. A może do Akademii Umiejętności?

— Dobrze, ale przedewszystkiem chcę jeszcze pochodzić sobie po mieście. Powłóczyć się bez celu. Zamówiłem sobie sleeping dopiero na niedzielę....

Zygmunt Nowakowski.

KRUŻGANKI WAWELU

FOT. ST. KOŁOWIEC



ZAKOPIAŃSKA ZIMA

Największą siłą i pięknnością Zakopanego jest zima. Nie dlatego, by inne pory przynosiły mu ujmę. Zgoła nie z tego powodu. W kogo jednak raz tylko uderzyła burza wspaniałych zdarzeń na ziemi białej, pod błękitami wysokich niebios, w kotle najwyższej radości i zdrowia — tego pochłonął czar zimy na zawsze, ten powracać będzie rok rocznie do źródła tych przeżyć jedy-nych i świetnych. Albowiem to co się dzieje od grudnia do maja u stóp Giewontu, jest poza dobrem i złem. Największa polska stacja sportów zimowych, znakomite uzdrowisko odjeżdża z całą obsadą tubylców, sezonowych gości w świat odmienny od zwykłego, śliczny — już prawie nierzeczywisty. Obowiązują w nim prawa rządzące bajką iskrzącą i płomienną jak słońce, pod którym się ona rozgrywa. Ponieważ zaś jest gdzie dobrze wypocząć, jest gdzie żyć na miarę człowieka cywilizowanego, jest

gdzie spędzić czas w gronie przyjaciół i osób kochanych, ukryć się przed nienawistnymi, jest gdzie się zawieruszyć, stracić głowę, by ją wkońcu odzyskać wybornie odświeżoną; — więc niema sposobu nie ulec czarem tego osiedla, upajającym jak djabły eliksiry.

W przeróżny sposób można dojechać do Zakopanego. Autobusem i koleją — jak kto lubi, końmi. Piechotą też się nie zakazuje, powietrzem już paru dofrunęło. Osobowe, przyspieszone, pośpieszne pociągi pokonywują wzniesienie, by wyciągnąć z szarych padołów nizin ludzi śpieszących do światła i szczęścia. Na stacji Zakopane kończy się linja kolejowa — przybysz odjeżdża sankami do miasta, żegnając się z dalekim kontynentem pracującym w gorączce, w hałasie, pod pulapem z czarnych dymów. Wita go najczystsza białość, musujące powietrze, nienajgorsi tubylcy.



TATRY: HALA GĄSIENICOWA

FOT. ST. MUCHA

Szukając mieszkania, ma w czym wybierać. Począwszy od paradnych pensjonatów urządzonych z komfortem, aż po skromne, ciche „utulnie”, od piętrowych murowańców, skończywszy na domkach góralskich zatopionych w puchach śniegowych.

Przeniesiona nagle z dołów istota na Równię Krupową, mruży oczy rażone blaskiem skrzeń. Słyszy na ulicach śmiechy i gwar, — dzwonią dzwonki, — w przestrzeni pachnie ostra woń mrozu, szczypie mróz, rozgrzewa promienne słońce. Już porwano jej kuferki i otumaniona siedzi w pokoju zalanym blaskiem. Za oknami, w różowej mgłę, łańcuch Tatr trzyma straż nad osiedlem. Na pagórach, w sieci narciskich śladów roi się mrowisko barwnych stworzonek. Raz w raz pośpiesza stokiem jakiś dwunożny owad, — co pewien czas odrywa się od stadka ciemny przecinek i mknie wdół w śniegowej mgiełce. W ogrodzie smrek strząsa z siebie biały pył, dachy parują, dudni woda w rynnach, na balkonie ktoś wypina swoje nagości ku słońcu.

Przybysz siedzi na krześle i stara się rozmyślać. Tworzy program pobytu, układa co i kiedy i jak będzie czynił, — jednym słowem popełnia błąd po błędzie. Albowiem życie Zakopanego w zimie zamiejsza

mu wszystkie plany, obali wzniosłe projekty i porwie w swój nurt, jedyny, niepodobny do żadnego nizinnego, obłąkany radością, pogodny jak lutowy ranek. Jutro już wsiąknie bez reszty. Zachłyśnie się, utonie i wylądjuje na drugim brzegu — białej przygody.

Zewsząd czyhają nań niespodzianki. Tak na młodego, jak i starego. Tak na kobietę, jak mężczyznę. Tak na wolnych, jak i skutych jarzmem małżeńskim. Nikt nie oprze się i nie obroni przed atakiem wdzięków Zakopanego i sposobów istnienia w jego zasięgu. Więc skoro ma gnaty jakie takie, będzie uganiał na nartach chybko jak kozica, tarzał się w mroźnych puchach, lub przypnie łyżwy i wykwinutym zawijasem będzie usiłował wkraść się w łaski towarzyszy. Chyba, że jest skamieniałym odludkiem, niemową lub nieboszczykiem: wtedy trzeba parę dni, by takiego rozkrochmalić. Gdy zaś jest cokolwiek żywy, już w drugim dniu pobytu zna pół Zakopanego, dziesięć procent znajomych woła go po imieniu, lub używa na jego określenie niecenzuralnego słowa, posiada obsadę do przejażdżek sankami, wierne półkopy towarzyszy i towarzyszek na wyprawę w góry, partję do brydża, znajome do tańca — gdyby chciał koniecznie to i do różańca.

WIDOK NA KALATÓWKI I SUCHY ŻŁEB



Gdy zaś minie doba, traci głowę z braku czasu. I to po raz setny. Nie wymyślaj sobie tak bardzo szary człowieku z nizin. Nie mów, że byłeś kretynem. Że się wstydzisz i kajasz. Nie takie wygi oszalały w zakopiańskim kraterze. Po pierwsze, wzniesienie 900 metrów ponad poziom morza ma coś do powiedzenia, a potem inne czyhające na twój wysiedziały rozsądek i nieczne przyzwyczajenia. Powietrze, które upaja, które leczy nie tylko płuca, ale mózgi, zaczadzone trutką ustawicznego szablonu, słońce, góry, ludzie, drzewa: — wszelakie istnienie tak odmienne od dółskiego, bije cię po łbie, stawia na nogi, przywraca życiu człowieka pełnego z krwi i kości, z mięśni i dwóch kilo mózgu.

Zewsząd zaś śpieszą zakopiańcy, by ci przysporzyć radości i zapełnić drogocenny czas. To na stadjonie szlachetne rumaki walczą o pierwsze miejsce, funkcjonuje totalizatorek, by ulżyć twojej kabzie, elita narciarzy wyczynia 70 metrowe skoki na skoczni im. Stryjeńskiego, by cię okryć gęsią skórą. Zagraniczni hokeiści zagrzewają na odmianę twoją krew, — warjujesz, gonisz wzrokiem gumowy krążek. Będzie na Boga bramka, czy nie?

Przy blasku reflektorów wytrzeszczasz ślepią i śledzisz piruety tancerek na lodowej tafli. Mienia się jedwabne ściągłe nogi, bodą błyskawicą łyżwy granat wieczornych niebios. Smukłe czarne łydki mistrzów śpieszą się i wybijają szybki takt na chrupkim lodzie, by nagle popłynąć w półkolach, zatoczyć się posuwistym lotem, zamrzeć w wyszukany spokój, lub znowu zerwać do wartkich stąpień i ślizgów.

Dla wszystkich zaś zdrowych Tatry stoją otworem. Z pewnym zasobem umiejętności poruszania się na nartach, można wtargnąć do wnętrza gór, dawniej tak niedostępnych i niegościnnych. Gdy ktoś tam wszedł, przepadł na zawsze. Nie wypruje z siebie wspomnienia najwyższych rozkoszy lotu po zasypanych puchem zboczach, nie zapomni o zetknięciu się twarzą w twarz z wyniosłą grozą Tatr. Kto zaś w marcu lub kwietniu prażył się pod jarzącym błękitem nieba, komu wysmażony na wysokościach ekstrakt zdrowia został zastrzyknięty wprost do żył, ten będzie się rwał do kresu lat swoich by powrócić, upoić się i trwać w najwspanialszej beztrosce.

Ułatwi mu to szereg schronisk zagospodarowanych na piętrach dolin i głębiej w sercu gór. Nikły dymek fruający z kominów schroniska wabi ku sobie, zwłaszcza że narasta głód we wnętrzu zgonionego narciarza do niebywałych rozmiarów. Nic go nie zmusi, by stał się ascetą. Fajne potrawy parują w rondlach, — jest czem ugasić zacne pragnienie i na czem wyciągnąć zmęczone gnaty. Ładnie i czysto zaścielone sprężynowe wyrko zachęca do wypoczynku. Łatwo można przez szereg dni i tygodni bujać powyżej granicy lasów, w krainie skał i nieskalanych śniegów, włóczyć się po graniach, wylazić na szczyty, spadać w kotły wybite miękkim pluszem, machać kozły w niedalekim sąsiedztwie aniołów i słońca.

A jednak na najświetniejszej kalarepie, podawanej codziennie, nikt nie wyżyje. Taksamo na śniegach Tatr i pagórów okolicznych. Trzeba je podlać sosem, sporządzonym z najsmakowitszych ingrediencji. Zakopane zaś posiada na składzie wytworne



SCHRONISKO TURYSTYCZNE
W DOLINIE CHOCHOŁOWSKIEJ

przyprawy, zaostrażające apetyt na mrożone dania górskiej zimy. Każdy według ochoty, gustów i możliwości, może sobie przyprawić dzień lub lepiej jeszcze noc pod Giewontem. Ktoś może nawet będzie szukał książek? — bywa i tak — znajdzie je w bibliotekach publicznych. Ktoś znowu pora się ze sztuką. Trafi na wystawę obrazów i rzeźb, odwiedzi kino, wpadnie do Muzeum Tatrzańskiego, zajrzy do Szkoły Przemysłu Drzewnego. Czasem afisz obwieści mu termin koncertu lub występu jakiejś znakomitości. Z dancingami ma kłopot, ponieważ ma wiele do wyboru. Urządzić się jest też gdzie i wyhulać do upadłego. Całe osiedle pulsuje szczerą radością, porywa najgorszego śledziennika i wymagluje z niego wszelki jad i smutek. Bridża znajdzie w Klubie Zakopiańskim i zasób czasopism, takich, iż uśnie zanim je przeczyta.

Po niejakiem czasie przybyszowi i dzień będzie za kusy i noc za krótka. Zwłaszcza, gdy pragnie wyczerpać do dna źródło rozkoszy i niczemu nie darować. A wigor jest i rośnie. Więc kiedy nastanie chwila od-

jazdu, żalność ściska za gardło. Nos zwisa na kwintę u wygnańca z raju i ściany Orbisu zmieniają się w mur płaczu.

Wygnaniec dobrowolnie przelicza po raz setny pieniądze, grzebie w portfelu, czy się jakiś banknocik nie zawieruszył, próbuje jeszcze telefonować — odwlec wyjazd. Pisz listy express, kłamie jak najęty, że połamano nogi i wkońcu, gdy trzeba już bez zwłoki opuścić tę oazę niewysłowionej szczęśliwości, sanki wywożą raczej zwłoki niż żyjące stworzenie, i to nocą, chyłkiem, by nikt nie widział rozpacz na ich obliczu.

Wogóle, by opuścić Zakopane i nie umrzeć z żalu i nie wyć na dworcu ku radości oprawcy, pomóc może myśl: Przecież na przyszłą zimę powrócę znów! — Nie zawsze coprawda to łatwo przychodzi, lecz taki, który łyknął pigułę śnieżnego narkotyku, postawi się na głowie, sprzeda ostatnią koszulę i ciotkę, zastawi złote zęby, prehandluje duszę djabłu, pożyczyci na weksel 17 złotych — i przyjedzie.

Rafał Malczewski.

TATRY W ZIMIE

FOT. OPPENHEIM





KRYNICA W ZIMIE

Wśród sporej liczby naszych zdrojowisk, Krynica zajmuje bezsprzecznie pierwsze miejsce. Jakość i różnorodność wód, znakomite kąpiele gazowe, z ostatnim wyrazem w tej dziedzinie — t. zw. suchymi kąpielami gazowymi, ogromna pojemność (ok. 10.000 łóżek) hotelów i pensjonatów, na skalę bezkonkurencyjną w Polsce, urządzenia lecznicze, higieniczne i asenizacyjne, wspinały równy klimat w zacisznej, chronionej od wiatrów dolinie, — oto główne zalety, które złożyły się na dumny tytuł „Królowej Wód Polskich“. Zwłaszcza okres powojenny, nacechowany niezmordowaną pracą i zapobiegliwością gospodarzy Krynicy, której wynikiem był szereg szeroko zakreślonych, a nader celowo pomyśla-

nych inwestycji, wyrównał odległość dzielącą nas od wzorów zagranicznych.

Wspaniałym wyrazem tych tendencji rozwojowych stał się przewrót w zasadach eksploatacji Krynicy, dokonany w ostatnim dziesięcioleciu. Mniej więcej do roku 1924 Krynica na zimę zamierała, ograniczając się w działalności tylko do sezonu letniego. Dzisiaj sezon zimowy zbliża się w cyfrach frekwencji wolno, ale systematycznie do letniego, wykazując rok rocznie stały wzrost napływu gości, zachwycających się cudami zimy krynickiej.

Skąd ten rewolucyjny przeskok, mający oczywiście zasadnicze znaczenie dla gospodarczego życia „Królowej wód polskich“. Wyjaśnić zagadkę nietrudno.

W powojennych latach zaznaczyło się w całym świecie żywiołowe zainteresowanie urokiem życia zimowego. Prąd ten nie ominął oczywiście i Polski. Zastał nas jednak nieprzygotowanych. Pojawiło się zagadnienie lokowania rosnących w tempie postępu geometrycznego mas zimowników. Kiedy Alpy liczą blisko 150 miejscowości na przyjęcie zastępów najbardziej wybrednych turystów z zagranicy, my nietylko, że około 1921 roku o cudzoziemcach nawet myśleć nie mogliśmy, ale zaczęliśmy zastanawiać się, jak dotrzymać kroku wobec zapotrzebowania własnego rynku. Całe Karpaty z Tatrami stały w zimie na poziomie rezerwatu przyrody, to znaczy, że ograniczały się do jej cudów, których nam niebiosa nie poskąpiły, ale turyście zimowemu nie zabezpieczały wystarczających punktów oparcia. Zakopane -- stolica sportów zimowych -- zaczęło się zimą przeludniać.

W takiej to chwili Krynica zbadła swoje warunki zimowe. I ze zdumieniem, a zarazem z radością stwierdziła, że są one wręcz wyjątkowe. Zacisłość położenia wyklucza większe rozmiary przykrych a gwałtownych odwilży, zabezpieczając zarazem idealną dla narciarzy puszystość i jednostajność pokrywy śnieżnej oraz ciągłość i równość warunków lodowych dla łyżwiarza i hokeisty. Względna różnica wzniesienia ponad poziom morza, wynosząca około 500 m (od 620 m do 1100 m), typ zalesienia i zjazdów okazały się prawie identyczne z najlepszymi terenami narciarskimi Norwegii. Bezskalisty teren nie skrywa pod pokrywą śniegową zdradliwych i niebezpiecznych dla kości narciarza zasadzek. Piękne wycieczki w okoliczne góry i pasma górskie oraz idealne warunki terenowe dla kursów i początkujących narciarzy, stwarzają tu istny raj zimowy. To też gospodarze Krynicy zakasali rękawy i wzięli się do dzieła z właściwym sobie roznamiętnieniem. Oczywiście praca szła w dwóch kierunkach: przystosowania budynków hotelowych i pensjonatowych oraz urządzeń leczniczych



do pory zimowej i rozbudowy urządzeń sportowych na skalę godną Krynicy i jej zamierzeń. Z pierwszym zadaniem, wobec solidności zabudowań Krynicy, uporano się łatwo i szybko. Drugie jeszcze nie jest przeprowadzone w pełnym zakresie. Obok najpiękniejszego stadjonu hokejowego Europy i jednego z najpiękniej położonych i najstarannie utrzymanych torów saneczkowych i dwóch (wielkiej zawodniczej i mniejszej ćwiczebnej) skoczni narciarskich, brak tylko Krynicy lodowiska, nadającego się do jazdy szybkiej na łyżwach i toru bobslejowego.

Już dzisiaj jednak Krynica może zadolować nawet wybrednego turystę i zimownika zagranicznego, a wśród czołowych zdrojowisk Europy zajęła, wobec przedłużenia sezonu na cały rok, stanowisko wyjątkowe. Wystarczy zapytać, jak żyją takie Vichy, Karlsbad lub Nauheim zimą, a jak żyje Krynica. To też przepojeni uczuciem słusznej dumy z dokonanej pracy, gospodarze Krynicy nieustannie myślą o dalszym udoskonaleniu sezonu zimowego i dopełnieniu jego rozbudowy.

Służą ku temu również bogate imprezy z różnych dziedzin sportów zimowych, np. mistrzostwa świata w hokeju lodowym w roku 1931.

Narciarstwo, które oficjalnie wystąpiło tutaj w roku 1924, urządzając swe V. Mistrzostwa Polski -- otworzyło wspaniałą perspektywę dla tego działu sportu. Cały szereg konkursów międzynarodowych na doskonałej skoczni na Górze Krzyżowej, słynnej ze swego profilu olimpijskiego



FOT. J. HŁAWICKA

(St. Moritz 1928) utwierdziło nas w przekonaniu, że Krynica może dać w tym dziale maksimum wymagań dla sportu narciarskiego w wielkim stylu.

Wspaniałe perspektywy znajdujemy tutaj też dla saneczkarstwa. Krynica pod tym względem jest bezkonkurencyjna — posiadając swój tor, który rzeczoznawcy zagraniczni uważają za jeden z najbardziej celowo i najlepiej urządzonych w Europie.

Rok 1935 niewątpliwie będzie przełomowym dla tej gałęzi sportu, z uwagi na Piąte Europejskie Mistrzostwa Saneczkarskie. Przygotowania do tej imprezy, które są w pełnym toku, pozwalają nam przypuszczać, że Krynica, jako organizator, zda tym razem także egzamin.

Dla turystyki zimowej
teren narciarskie
są praw-

dziwem eldoradem. Tereny górskie w Krynicy można ocenić z punktu widzenia narciarskiego, jako bardzo dobre i niezwykle urozmaicone. Bliskość pól do ćwiczeń — śnieg jednolity, wreszcie ukształtowanie poziome, pionowe — oto zalety, dla których kursy narciarskie zyskują sobie coraz większą popularność.

Krynica jest punktem wyjścia dla szeregu wycieczek. Wspaniała Jaworzyna krynicka (1116 m), na której zostaje w tym roku zainstalowane schronisko szczytowe, Pusta, Lackowa, Buszów, Minczoł, Igła, Kuligóra, Gasparówka i t. p., to niezmiernie bogactwo dla bliższych i dalszych wycieczek w teren o wysokiej klasie narciarskiej.

Jak widzimy, Krynica obok swych wód leczniczych, których użytkowość pozostawioną została również i na czas zimowy, posiada swój potężny atut, niezupełnie wyzyskany jeszcze, ale z możliwością wygrania go — to przyszłość Krynicy w zimie.

Roman
Loteczko.



KRYNICA
WIDOK OGÓLNY

FOT. ST. MUCHA

PODKARPACKI RAID NARCIARSKI

Polska była tym pierwszym krajem, który wprowadził niespotykaną podówczas nigdzie formę użytkowania kolei do celów turystyki w postaci pociągów raidowych. Z inicjatywy Towarzystwa Krzewienia Narciarstwa uruchomiono w zimie 1932 r. pierwszy „Kolejowy Raid Narciarski“, którego założeniem było zwiedzanie w terminach dziesięciodniowych najważniejszych stacyj zimowych Karpat Polskich.

Cel ten zrealizowano w ten sposób, że stworzono osobny pociąg, złożony z kilku wagonów osobowych, przekształconych na sypialne, wagonu restauracyjnego oraz brankardu, służącego na skład nart i warsztat reparacyjny. Uczestnicy, a było ich około 200, mieli w pociągu przez cały czas trwania wycieczki zarówno noclegi, jak i pełną aprowizację. Przez cały dzień zatrzymywał się pociąg w coraz innym zimowisku, dając uczestnikom raidu możliwość odbywania wycieczek i zwiedzania okolicy, natomiast nocą pociąg zmieniał miejsce postoju.

Nowość ta przyjęła się znakomicie i w latach następnych ponawiano ją corocznie. Oczywiście zdobyte doświadczenie nie poszło na marne. Zeszłoroczny pociąg raidowy, obok wspomnianych wyżej wagonów, miał

również osobny wagon kąpielowy i dancingowy. Polskie pociągi raidowe nabrały też rozgłosu zagranicą, czego najlepszym dowodem jest, że w zeszłorocznym raidzie zwyż 50% uczestników stanowili cudzoziemcy, rekrutujący się z Francji, Holandji, Niemiec, Czechosłowacji i Łotwy.

W nadchodzącym sezonie zimowym Ministerstwo Komunikacji podjęło na własną rękę tę szczęśliwą inicjatywę, powierzając organizację tegorocznego raidu dotychczasowemu, doświadczonemu organizatorowi, t. j. Towarzystwu Krzewienia Narciarstwa.

Trasa pociągu, dostosowana przede wszystkim do zainteresowań gości zagranicznych, została ułożona w ten sposób, by w większych ośrodkach zatrzymać się po dwa do trzech dni, rezygnując z odwiedzenia miejscowości mniej interesujących. Pierwszym etapem będzie więc Worochta, w której dwudniowy pobyt pozwoli na zwiedzenie najwyższego pasma Karpat Wschodnich Czarnohory, będącej wspaniałym, wysokogórskim terenem narciarskim. Również malowniczy folklor huculski w Worochcie godzien jest poznania i może wzbudzić wiele zainteresowania zarówno u swoich, jak u obcych.

Następnym etapem pociągu raidowego ma być Truskawiec, popularne i znane uzdrowisko, które od kilku lat dostępne jest również w zimie, leży wśród łatwych wprawdzie, lecz pięknych terenów narciar-





skich. Pobliskie zagłębie naftowe Borysławia oraz największa w Europie Państwowa Rafineria Nafty „Polmin” w Drohobyczu, mogą zainteresować tych, którzy chcieliby odpocząć przez jeden dzień po narciarskich emocjach Czarnohory. Wesoły dancing zakończy pobyt w Truskawcu.

Zkolei Krynica — głośna nie tylko jako „Królowa Wód Polskich”, lecz również jako druga po Zakopanem zimowa stolica Polski, widownia licznych międzynarodowych spotkań narciarskich, hokejowych, a w bieżącym sezonie międzynarodowych mistrzostw saneczkarskich. I tu narciarskie uciechy całego dnia zakończy wesoły dancing w luksusowych hotelach Krynicy.

Wreszcie Zakopane, głośna już dziś wszędzie, największa stacja zimowa Polski, która w okresie pobytu pociągu raidowego będzie widownią międzynarodowych zawodów o narciarskie mistrzostwo Polski. Trzydniowy pobyt w Zakopanem pozwoli uczestnikom nie tylko na obserwowanie tych zawodów oraz poznanie samego osiedla z jego barwnym folklorem góralskim i wesołym życiem sportowym i nocnym, lecz przede wszystkim na zwiedzenie najpiękniejszych gór polskich, Tatr. Przewidziane

w programie imprezy, wycieczki narciarskie lub saniami w głąb Tatr, pozwolą wszystkim na należyte nasycenie się pięknem tatrzańskiej zimy.

Ostatnim narciarskim etapem raidu będzie Wisła, położona wśród doskonałych terenów narciarskich, gdzie ochocza wieczornica, urozmaicona popisami śpiewów i tańców ludowych, zamknie dziewięciodniową wędrówkę poprzez góry Polski.

Właściwe rozwiązywanie raidu nastąpi dziesiątego dnia wieczorem w Krakowie. Cały dzień będzie poświęcony zwiedzeniu zabytków Krakowa oraz słynnych salin w Wieliczce.

Program raidowy, jak widać, liczy się przede wszystkim z potrzebami i zainteresowaniami gości zagranicznych, dla których raid stanowi doskonałą sposobność taniego, wygodnego i przytem niezwykle oryginalnego zwiedzenia południowych ziem Polski.

Jakkolwiek cała impreza ma charakter przede wszystkim narciarski, to jednak także i osoby nie umiejące jeździć na nartach mogą w niej brać śmiało udział.



Osobny instruktor będzie podczas podróży uczyć nowych adeptów wszelkich arkanów jazdy na nartach, pozostali zaś będą mieli możliwość miłego spędzenia czasu na przechadzkach, przejażdżkach saniami, dancingach i t. p.

Karta uczestnictwa w raidzie, obejmująca całkowity przejazd w pociągu raidowym wraz z utrzymaniem i udziałem w zasadniczych imprezach, oraz co najważniejsze, bezpłatnym dojazdem do Krakowa z miejsca zamieszkania lub stacji granicznej i zpowrotem, kosztować będzie tylko zł. 195.— względnie dla rezygnujących ze zwiedzenia Krakowa zł 175.—.

Cena ta wobec ogromu świadczeń, jakie się za nią otrzymuje, jest bezsprzecznie bardzo niska i przystępna. Umożliwi ona



wzięcie udziału w pociągu nawet turystom z bardzo odległych krajów, a Polakom z zagranicy daje rzadką sposobność zwiedzenia rodzinnego kraju.

Wszelkich szczegółowych wyjaśnień i bliższych informacji udziela w kraju Towarzystwo Krzewienia Narciarstwa, Kraków, ul. Br. Pierackiego Nr. 1, któremu, jak powiedzieliśmy, Ministerstwo Komunikacji zleciło organizację całej imprezy.

Dr. Adam Zieliński.



FOT. J. MALACHOWSKI

G I E W O N T

SŁAWSKO — RAJ NARCIARZY



ciągle hiobowe: lekki mróz jest, śniegu — ot tak $\frac{1}{2}$ metra kwadratowego po dziurach w najgłębszym cieniu. Niecierpliwa młodzież do pasji doprowadzała starych wygów narciarskich, zawzięcie brydzących w przedziale, ciągłymi pytaniami, czy w Sławsku będzie śnieg, bo tutaj — o 2, o $1\frac{1}{2}$, o 1 godzinę jazdy, jeszcze ciągle go nie ma. Dopiero za Skolem zaczęła się sytuacja zmieniać, płaty śniegu rosły w oczach, zlewały się, w Hrebenowie i Zelemiance już przeważał kolor biały, w Tuchli cały stok Kindrata opadał ku stacji kolejowej białymi plamami; w Różance zaś wybuchła walka śniegowa w wagonach wśród pisku, wrzasku i śmiechu, bo zebrano ze sosenek obok przystanku kilkocentymetrową warstwę świeżego puchu, a na niebie w kilkunastu już dziurach mrugały gwiazdy. Nawet brydzyśta wyszedł, butem spróbował szreni pod nogami, w palcach roztarł puch i za-

Ledwie pokryte cienkim lodem błoto ulic Lwowa rozpryskiwało się pod ciężkimi butami narciarzy i narciarek, pędzących do pociągu Stryj-Ławoczne. Wyprawa zapowiadała się fatalnie. Tylko w bruzdach i rowach bielily się nieznaczne płaty śniegu. W Stryju, gdzie brać narciarska pędziła do bufetu pokrzepić nadwątłone podróżą siły, było jeszcze gorzej: prawie zupełnie miękkie błoto tylko w niektórych miejscach szkiło się lodem. Zaniepokojenie wkradło się w dusze narciarskie, w ciągu dalszej jazdy przyciskały się coraz częściej nosy do szyb, na przystankach dudniały stopnie wagonów od ciężkich buciarów, lecz wieści



FOT. J. HŁAWICZKA



FOT. J. JAROSZYŃSKI

powiedział na jutro: „Sam miód“. W Sławsku uspokojono przybyszów zupełnie; 8—10 cm szreni aż do samego dołu, na tem trochę puchu, od 800 m wzrasta puch szybko, dochodząc do 15 cm kryształu na wysokości 1000—1100 m n. p. m.

Sławsko raz jeszcze potwierdziło swoją sławę „dziury śniegowej“; mimo niewielkiej wysokości 600 m w dolinie Oporca — posiada jednak, jak zima długa, najwspanialszą szatę śniegową z pośród miejscowości karpackich na tej wysokości.

Następny dzień — przy wspanialej i bezwietrznej pogodzie — przyniósł narciarzom prawdziwy raj. Lekki mróz, brak wiatru,

słońce, pociągnęły najwytrawniejszych w drogę na Wysoki Werch przez Kiczercę, Płaj, Kazanowiec. Wybór był chytry, godzinne podejście na Kiczercę (900 m), a potem cały czas twarzą do słońca, wprost na południowy-wschód granią o rozległych i dalekich widokach.

Słabsza część towarzystwa doszła tylko pod szczyt Kazanowca i utknęła na wspinających polach koło Pisanej Kernyci. Głęboki śnieg, gruntownie zleżały i zmarznięty, pokryty 15—20 cm przepysznego puchu, pozwalał na wszelkie finezje sztuki narciarskiej i skrzył się w słońcu wielobarwną tęczą za śladem każdej szybkiej ewolucji narciarskiej.

W zacisznych kątach, zwróconych wprost na południe, gdzie w dalekiej niebieskości połyskiwały po słowackiej stronie wspaniałe zarysy Stoha i Welykiego Werchu, pojawiały się miedzianoskóre, skąpo ubrane postacie, zażywające rozkoszy zimowych kąpeli powietrznych. To bywalcy Sławska, odsuwający się od uczęszczanych szlaków, zbyt dla nich w niedzielę zaludnionych. Na bliższych samego Sławska stokach Ki-

czarki, Zielonego Werchu, czy Prysłopu i Munczela, roilo się od mniej lub więcej eleganckich kostjumów narciarskich, mocno urozmaiconych pstremi kolorami czapek, krawatów, kamizelek czy szali. Wspaniałości czy tęczowości kostjumów mniej odpowiadały wiadomości narciarskiej; skrzące obłoki śniegu i jasny, dźwięczny śmiech z całego serca sygnalizowały niejeden upadek.

Nawet marny piechur, co bez nart zawitał do Sławska, wrócił zachwycony z pierwszego spaceru doliną Oporca do Tarnawki; zdziwił się tylko, spojrzawszy na zegarek, że tyle mu to czasu zajęło, lecz uśmiechnął się wesoło, przypomniawszy, jak długo stał pod cudownymi stokami Pliszek i przypatrywał się istnym popisom niezdarności i komizmu, wyczynianym przez nowicjuszy szlachetnego białego kunsztu. Pyszną była niewzruszona powaga instruktora, z jaką dalej udzielał wskazówek, uczył i pokazywał, choć bractwo dookoła pokładało się ze śmiechu ze swej niezręczności.

Dopiero pod wieczór, gdy śniegi załala purpura zachodzącego słońca, a bractwo nar-

TERENY NARCIARSKIE W BIESZCZADACH

FOT. KLEMENSIEWICZ



ciarska w schroniskach zamawiała trzecią leguminę i czwartą herbatę: z dwóch stron — od Trościana i Pryśłopu z zachodu oraz z Kazanowca ze wschodu — pojawiły się dziwne postacie, niezgrabne, odcinające się na tle wysokich pól śniegowych, na zjazdach szybkie i pewne; wśród licznych ewolucji sunęły wdół, na podejściach i płaskich częściach poruszały się wolno długimi krokami. Myląca była ta ich powolność, przestrzeń szybko uciekała im pod nartami, wkrótce już wbijali swe kije przed schroniskiem: ciemne, spalone słońcem i wiatrem twarze, skromne, mocno zniszczone ubrania, potężne worki lub plecaki z „rusztowaniem“ zaokrąglały plecy, małowówność, pieczołowitość, z jaką czyścili narty, zmartwienie na widok świeżych rys w ciemno napawanych powierzchniach ślizgowych, oto ich cechy. Ostrożny krok na schodach schroniska mówił o dużej ilości kilometrów, jakie mieli dziś za sobą. Ciekawa zawsze młodzież wkrótce dotarła do sedna rzeczy i za chwilę wśród śpieszą-

cych do lwowskiego pociągu grup zawrzała zawzięta dyskusja, która grupa ma większe prawo do zmęczenia, czy ci, co idąc z Osmołody 3 dni, przeszli dziś Wyszaków — Czarną Repe — Wysoki Werch — Kazanowiec — Sławsko czy też drudzy, co wychodząc z Sianek poprzedniego dnia, wyszli dziś nad ranem z Husnego Wyżnego i przez Pikuj (1400 m) Klimiec — Stanesztę — Trościan zjechali do Sławska. Cały las nart wyrósł na stacji Sławsko. Wtaczający się, sapiący pociąg musiał dużo minut dodać do swego oficjalnego 2-minutowego postoju, by się wszyscy zdołali pomieścić. Niejeden docinek padł jeszcze z okien wagonów pod adresem szczęśliwców, co zamiast jechać do pracy, mogli jeszcze pozostać w Sławsku na dalsze rozkosze.

Krętą doliną Oporca potoczył się wdół sapiący potwór żelazny ku dolinom; narciarskie zaś wagony rozbrzmiewały wesołą piosenką ludzi, wywożących z zimowych gór najcenniejszą zdobycz: zdrowia i humoru.

Dr. W. Dybowski.





FOT. J. HŁAWICZKA

POLOWANIA

W POLSCE

Polskę nazywają rajem myśliwych. Zasługuje ona na to miano przedewszystkiem ze względu na różnorodność spotykanej na jej obszarze zwierzyny. I rzeczywiście, w Polsce można spotkać bodaj wszystkich przedstawicieli fauny europejskiej, za wyjątkiem chyba kuropatwy czerwonej, która jest mieszkanką południa Europy. Spotykamy więc w Polsce: niedźwiedzie, rysie, żbiki, wilki, tumaki (kuny leśne), bobry, wydry, lisy, borsuki, żubry, łosie, jelenie, kozice, sarny, dziki, świstaki, zające — szaraki i bielaki, króliki, a z ptactwa: głuszce, cietrzewie, jarząbki, pardwy, kuropatwy, przepiórki, dropie, strefety, dzikie łabędzie, gęsi i najróżnorodniejsze odmiany kaczek i błotnego ptactwa.

Tak dalece różnorodna zwierzyna nie jest oczywiście równomiernie rozmieszczona na obszarze całego państwa. Pod tym względem, w grubych zarysach, państwo polskie może być podzielone na cztery części: zachodnią, południową, środkową i północno-wschodnią.

Zachodnia część, obejmująca województwa poznańskie, pomorskie i śląskie, wyróżnia się ogólnem bogactwem drobnej zwierzyny, a więc zające, sarn, kuropatw i bażantów, prócz tego jest ona głównem siedliskiem jelenia nizinnego, nieustępującego często pod względem jakości poroża słynnym na cały świat jeleniom karpackim.

Południowa część, obejmująca województwa krakowskie, lwowskie, stanisławowskie i tarnopolskie, ma na swym obszarze tereny górskie Polski — Tatry i Karpaty, bogatą jest też w bardzo znaczne przestrzenie



górkich i podgórkich puszc i lasów. Jest to pod względem krajobrazu najpiękniejsza część Polski i wogóle jeden z ładniejszych zakątków Europy. Pod względem łowieckim jest to kraj słynnego z potęgi i piękna swych wieńców jelenia karpackiego, niedźwiedzia, górkiego dzika, rysia, żbika i górkiego głuszca. W Tatrach spotyka się też, aczkolwiek nieliczne, jeszcze kozice i świstaki. Jarząbek, cietrzew i słonka znajdują w południowej Polsce także bardzo licznych swych przedstawicieli. Spotyka się też dużo rogaczy o wyjątkowo pięknem i silnem porożu. Pomiędzy niedźwiedziami, jeleniami, kozłami i dzikami nietrudno tu spotkać wyjątkowo piękne, rekordowe sztuki. Posiadający rekord światowy, rogacz zabity przez hr. Mycielskiego, stąd pochodzi.

Środkowa Polska, obejmująca województwa: warszawskie, łódzkie, kieleckie i lubelskie, nie wyróżnia się, tak jak pozostałe części, czemś specjalnem; jest jednak bogatą we wszelkie rodzaje drobnej zwierzyny. Z grubszej spotyka się tu jelenia nizinnego, dziki, sarny, wszystko w dość znacznych ilościach. Słynne były swego czasu rewiry spalskie, gdzie bywało po kilkanaście tysięcy jeleni i dzików. Obecnie, po wojnie, liczba ich jest znacznie mniejsza, jednak stale wzrasta. Brak tu natomiast większych drapieżników: niedźwiedzia, wilka, rysia i żbika, a także łosi, głuszcy i jarząbków.

Północno-wschodnia Polska wyróżnia się bogactwem pierwotnych bagien i lasów, t. zw. puszc, stanowiących niekiedy kompleksy po 150.000 i więcej ha. Składają się na nią województwa: białostockie, wileńskie, nowogródzkie, poleskie i wołyńskie. Najbardziej interesującą zwierzyną północno-wschodniej Polski jest łoś, który przed wojną światową był bardzo u nas rozpowszechniony, podczas wojny uległ niemal całkowitemu wybicciu, po wojnie jednak, dzięki zabiegom rządu i wybitnych myśliwych, liczebność jego szybko wzrasta,





tak że obecnie obliczają ilość łosi w Polsce na około 700 sztuk. Drugą bardzo ciekawą zwierzyną północnego wschodu Polski jest ryś, którego najczęściej spotyka się na Polesiu, w olbrzymiej puszczy Białowieskiej i w północnej Wileńszczyźnie. Niemałe zainteresowanie wzbudza wśród myśliwych wilk, którego w stosunkowo dość znacznych ilościach spotkać można na całym niemal obszarze północno-wschodniej Polski. Również niemal cały ten obszar zajmuje swemi siedliskami głuszec, który dzięki opiece i zakazowi polowania nań w innej porze, prócz toków, rozmnożył się niezwykle i stał się niemal pospolitym ptakiem. Takiej ilości głuszcy, poza chyba krajami północnej Europy, niema nigdzie indziej i to bogactwo ich, osiągnięte już po wojnie światowej, jest chlubą myśliwych polskich.

Na północy Polski, przede wszystkim na obszarach Wileńszczyzny, spotyka się przedstawicieli arktycznej fauny Europy: bielaka i pardwę.

Wreszcie nie można pominąć wyjątkowego bogactwa kaczek, które spotyka się w olbrzymich ilościach na tak odrębnym w swym wyglądzie — Polesiu. Ta różnorodność zwierzyny sprawia, że polowanie w Polsce trwa niemal przez cały rok. Z początkiem wiosny, z końcem marca i początkiem kwietnia — rozpoczyna się polowanie na głuszce i cietrzewie na tokach, na słonki na ciągu i na kaczory. W maju trwa w całej pełni polowanie na kaczory (głównie na Polesiu) i rozpoczyna się polowanie na kozły, trwające przez czerwiec, lipiec i sierpień. W drugiej połowie lipca rozpoczyna się polowanie na kaczki i błotne ptactwo, w drugiej połowie sierpnia — polowanie na pardwy, cietrzewie

i jarząbki z pod psa, we wrześnie — polowanie na kuropatwy, na jarząbki z wabikiem, na łosie i jelenie na rykowisku. W październiku koniec polowań na rykowisku i polowań z wyżłem, natomiast początek polowań zbiorowych na zające, bażanty i kuropatwy pędzone. W listopadzie dalszy ciąg polowań zbiorowych, a z nastaniem śniegów — początek polowań na otropione dziki i wilki w sznurach, które trwają do końca lutego, a o ile idzie o wilki — także w marcu. Na polowaniach tych padają również i rysie.

Zagranicznych myśliwych interesuje oczywiście gruba zwierzyna: łoś, jelen, szczególnie karpacki, dzik, niedźwiedź, wilk i ryś, choć i głuszce i poleskie kaczki są nie do pogardzenia.

Na łosie i niedźwiedzie polowanie ze względu na konieczność ich ochrony jest jeszcze utrudnione i trzeba na to specjalnych zezwoleń, natomiast na inną zwierzynę polować można w Polsce dowolnie.

Chcąc zapewnić sobie możliwość polowania w Polsce, trzeba bądź zapisać się do jednego z licznych kółek myśliwskich, posiadających nieraz bardzo znaczne i dobrze zagospodarowane tereny lub też kupić sobie odstrzał zwierzyny bądź w Zarządzie Lasów Państwowych, bądź od osób prywatnych. Informacyj pod tym względem najlepiej zasięgnąć w Polskim Związku Stowarzyszeń Łowieckich (Warszawa, Nowy Świat 35), łączącym wszystkie wybitniejsze koła i stowarzyszenia myśliwskie i wybitniejszych myśliwych Polski, bądź też w Naczelnej Dyrekcji Lasów Państwowych, która kieruje gospodarką łowiecką w lasach państwowych w Polsce.

Walenty Garczyński.





A stylized, high-contrast illustration in black, white, and grey. On the left, a lattice tower structure is partially visible. A thick black diagonal bar, representing a signal arm, extends from the tower towards the top right. At the end of this bar is a circular signal head with a black center and a grey outer ring. Below the main signal arm, there is a smaller, oval-shaped component with two circular details. The background is a light, textured grey.

NA TORACH

P. K. P.

Kiedy w granice obcego państwa wjeżdża pociąg, mający w swym składzie wagony polskie, publiczność zagraniczna szuka specjalnie tych wozów, opatrzonych orłem na czerwonym tle i tłumnie je okupuje, bowiem jeśli nie z doświadczenia, to ze słyszenia wie, że podróż wagonem polskiej konstrukcji odbywa się najwygodniej i najprzyjemniej.

Rzućmy pobieżnie okiem na historję kolejnictwa polskiego w ostatnich piętnastu latach.

Pisało się o tem i mówiło kilkakrotnie w różnych okolicznościach, ale to nie szkodzi. Nie trzeba znów wydobywać łaskawym czytelnikom obrazów całej grozy wojny europejskiej i późniejszych walk o utrwalenie niepodległości Polski, chodzi tylko o rzucenie kilkunastu cyfr, które zilustrują znakomicie całokształt majątku kolejowego, na którym miało zacząć gospodarkę wskrzeszone Państwo. Ucierpiała na wojnie cała Polska, ale wezmę pod uwa-

gę tylko dwie dzisiejsze dyrekcje, może najbardziej poszkodowane w czasie wojny, a więc: wileńską i radomską. Wojna europejska zastała w tych dyrekcjach 12.580 budynków kolejowych, w dniu podpisania pokoju 3.836 budynków z tej liczby leżało w gruzach. Samych dworców kolejowych na ogólną ilość 910, zniszczeniu uległo 574. A tory kolejowe, przerabiane z szerokich, wzmacniane wciąż, łatanie zrazu byle jak, na poczekaniu, aby tylko mogły służyć do celów strategicznych, a mosty sterczące z wody połamaniami przesłami i rozbitemi przyczółkami, a tyle innych strat!

Odziedziczyliśmy po zaborcach tabor kolejowy.... prawda, ale wiele osób przypomina sobie zapewne, w jakim stanie były wagony, kursujące w pierwszych latach powojennych. A pozatem ile ich było?

Znów przytoczę cyfry: w roku 1919 mieliśmy 58.499 wagonów towarowych i 7.078 pasażerskich. Ilość ta wzrosła obecnie do 154.375 wagonów towarowych i 12.166 osobowych.

Zwracam uwagę, że w 1919 r. mieliśmy ich tyle a tyle, ale w jakim stanie? Ile ich trzeba było wycofać i zastąpić nowymi, ile posłać do kapitalnego remontu! Tabor uległ przytem znacznemu ulepszeniu ze względu na wygodę podróżnych, wzmocnieniu konstrukcji ze względów bezpieczeństwa; typ wagonów przyjęto o wiele pojemniejszy.

Trzeba sobie uprzytomnić cały ogrom pracy, tytanicznych nieraz wysiłków i zdolności organizacyjnych, aby ocenić należycie dzisiejszy stan polskich dróg żelaznych, których długość w ciągu ostatnich lat piętnastu również wzrosła o 1315 km. nowozbudowanych linii.

Od niedawna zaczął się ruch turystyczny; „odkrywamy“ coraz to inne oko-

lice i nareszcie mówimy o wewnętrznej turystyce. Młodzież się rusza. Wpłynęły na to obozy harcerskie i P. W.; wycieczki szkolne są coraz częstsze i coraz popularniejsze. Ale to jeszcze nie dosyć! Trzeba, żeby wielu, wielu ojców rodzin wzięło do ręki mapę, przewodnik kolejowy, czy wprost rozkład jazdy i przed urlopem, zamiast jechać na zieloną trawkę, mocno przypruszoną kurzem z odległej o parę kilometrów stolicy, zamiast powtarzam, osiąść gnuśnie w podmiejskim lotnisku, żeby pojeździło trochę po Polsce. Jest co zobaczyć! Podróż całkiem niemniej ciekawa, niż wyjazd zagranicę do modnego kurortu! Trzeba tylko zacząć. Ot, raz na próbę! Polskie Koleje Państwowe w ostatnich latach wydatnie obniżyły taryfy.

Znów rzucę cyframi i zacznę od taryfy normalnej, takiej do której każdy posiadający trochę grosza w kieszeni, nie legitymując się żadnymi papierkami, ma prawo.

A zatem kilometr kosztuje: 6,6 grosza za przejazd do 80 km. Powyżej 80 km., za następne kilometry dolicza się już tylko, do 400 km. — 4 gr./km., do 600 km. — 3,2 gr./km., zaś powyżej 600 km. jest tylko 2,4 gr. za km. (Pociągi pośpieszne: dopłatę za strefy po 50 km. oblicza się jako 25 % ceny pociągu osobowego.)

To jest ta zwykła, najzwyklejsza taryfa, obowiązująca od 1 stycznia 1934 roku.

Ale istnieje jeszcze wiele taryf ulgowych, a wśród nich przedewszystkiem taryfa ulgowa podmiejska, do której również wszyscy mają prawo. Stosuje się ona w lokalnych pociągach ze stukilkudziesięciu miast do osad podmiejskich, zasadniczo odległych najwyżej do 80 km., w wielu wypadkach jednak nawet dalej, zależnie od odległości. Według tej taryfy kilometr kosztuje 5 groszy.

Oprócz normalnych biletów rozróżniamy jeszcze bilety okresowe, odcinkowe, dla ogółu jeżdżących często na określonym szlaku, a mianowicie: miesięczne — które kosztują tyle co 18 pojedynczych przejazdów, sezonowe — czyli czteromiesięczne, obliczane, jak 54 pojedyncze przejazdy, wreszcie roczne — równające się 162 przejazdom.

Obliczmy ile się zarabia rocznie, bowiem jeździć temi biletami można na danym szlaku bez żadnych ograniczeń, choćby kilkanaście razy dziennie. W pociągach podmiejskich bilety okresowe oblicza się według taryfy podmiejskiej. Urzędnicy, chcący nabyć bilety okresowe, korzystają ze znacznych dalszych zniżek. A więc: miesięczny bilet kosztuje tyle co 9 przejazdów normalnych (nie podmiejskich); sezonowy bilet kosztuje tyle co 27 przejazdów normalnych; roczny bilet kosztuje tyle co 81 przejazdów normalnych.

Wypada to w okolicy podmiejskiej niemal zawsze taniej od abonamentu tramwajowego.

Młodzież szkolna, wykupując bilety miesięczne, płaci za nie cenę 4,5 przejazdów normalnych. Robotnicy za bilet tygodniowy płacą tylko cenę 3 przejazdów normalnych.

Dla osób zasłużonych istnieją dalsze ulgi. Kawalerowie orderu „Virtuti Militari“, odznaczeni Krzyżem Niepodległości z Mieczami korzystają z ulg 80%; Krzyżem i Medalem Niepodległości — 50%, znaczne ulgi mają też weterani 1863 r., inwalidzi W. P.

Coraz liczniejsze wycieczki, pielgrzymki, zjazdy, imprezy sportowe znalazły szerokie poparcie u władz kolejowych, które udzieliły im daleko idących zniżek. Tak więc członkowie towarzystw turystycznych, uznawanych przez kolej, udający się grupami (najmniej 10 osób) w podróż, korzystają z ulgi do 33%. Wycieczki młodzieży szkół państwowych

uzyskują każdorazowo 50% — 75% zniżki. Dla narciarzy, członków P. Z. N. zastosowano w sezonie zimowym również sporą ulgę, którą jest narciarski bilet 1000 kilometrowy. Takież bilety nabyć mogą w lecie członkowie Tow. Turystycznych. Wprowadzono także ogólnie dostępne wycieczkowe bilety powrotne dla wyjazdu w dniu przedświąteczne z większych miast pociągami osobowymi.

Również wszelkim przejazdom powrotnym ze zjazdów naukowych, kulturalno-oświatowych, społecznych, turystycznych, gospodarczych i t. d. może przysługiwać ulga po uprzednim każdorazowym zgłoszeniu w Ministerstwie Komunikacji. Na końcu należy jeszcze wspomnieć o zimowych rajdach narciarskich, które niedawno zapoczątkowane, dały dobre rezultaty, wreszcie o „pociągach popularnych“, które rzeczywiście zyskały sobie olbrzymią popularność w całej Polsce, dzięki nim bowiem zaznało rozkoszy podróży krajoznawczych wiele osób takich nawet, które dotychczas wsiadały do pociągu jedynie zmuszone jakimś bardzo ważnym interesem. Dzięki pociągom popularnym nareszcie wiele ludzi zrozumiało, że podróżować koleją można nie tylko dla interesu, ale i dla przyjemności.

Stefan Łoś.

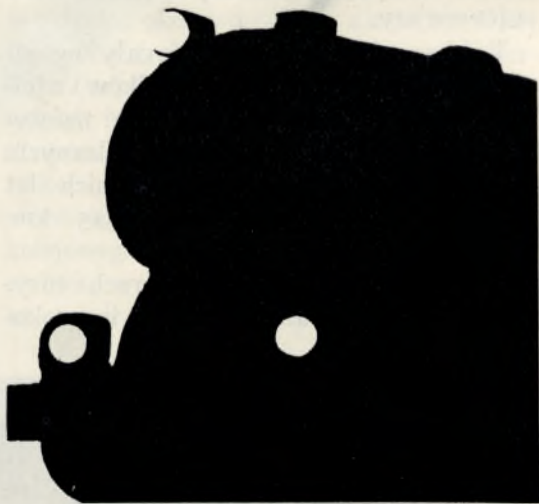

N O W A P O L S K A

Gdyby tak było komuś danem spojrzeć na Polskę z lotu ptaka powiedzmy już, nie w dniu 11 listopada r. 1918, ale w pierwszych latach jej państwowego konsolidowania się, i spojrzeć na nią teraz, po latach szesnastu — ten bodaj, że nie poznałby jej. Tyle w owym krótkim okresie czasu uczyniono.

Wystarczyłoby wymienić choćby jedną Gdynię, w r. 1924 jeszcze nędzną wioskę kaszubską, a dziś jeden z największych pod względem tonnażu i znakomitych urządzeń portów Bałtyku, — aby usprawiedliwić naszą dumę. Ale, jeśli mowa o Pomorzu, niepodobna pominąć milczeniem zeuropeizowania zaniedbanego zupełnie przez poprzednich gospodarzy półwyspu Helu, budowy na nim portów rybackich i kąpielisk morskich, autostrad (od Wielkiej Wsi do Jastrzębiej Góry) i t. d. i t. d.

Dotyczy to samego wybrzeża, które połączono ze stolicą, jako sercem całego kraju, najdogodniejszą i najszybszą komunikacją kolejową, a z centrem polskiego przemysłu kopalnianego i hutniczego, bo z Zagłębiem Węglowem na Górnym Śląsku, nową bezpośrednią kolejową magistralą.

W administracyjnym ośrodku Śląska wzniesiono cały szereg nowych budynków, z których wymienimy choćby tylko gmach

Sejmu Śląskiego oraz gmach Urzędu Wojewódzkiego.

Stolicę Polski — Warszawę, ozdobiły w ciągu tego okresu liczne gmachy monumentalne, wzniesione na pomieszczenie biur władz centralnych państwa, a więc ministerstw, instytucyj samorządowych, społecznych, naukowych i finansowych.

Dość wymienić nowe gmachy Ministerstw: Komunikacji przy ul. Chałubińskiego, Wyznań Religijnych i Oświecenia Publicznego w Alei Szucha; przy tej samej alei — Najwyższą Izbę Kontroli Państwa i w pobliżu, przy ulicy 6 Sierpnia, potężny blok gmachów Ministerstwa Spraw Wojskowych; wreszcie Ministerstwo Poczty i Telegrafów przy ul. Poznańskiej.

Z liczby odbudowanych pałaców wymienić należy: Staszica i Mostowskich, pałac Saski — siedzibę Sztabu Generalnego, tudzież pałace: Brühla — na pomieszczenie Ministerstwa Spraw Zagranicznych i Prymasowski dla Ministerstwa Rolnictwa i Reform Rolnych, pałac Dückerta „Pod czterema wiatrami“ — dla Ministerstwa Pracy i Opieki Społecznej; olbrzymie bloki Banku Gospodarstwa Krajowego oraz Państwowego Banku Rolnego, Powszechnego Zakładu Ubezpieczeń przy ulicy Kopernika i Ubezpieczalni Społecznej (Z. U. P. P.) na ul. Ludnej oraz Związku Zawodowego Kolejarzy z salą teatru „Ateneum“ na wybrzeżu Kościuszkowskim i t. d.



Przedsięwzięto też budowę Centralnego Dworca Kolei i Średnicowej linii kolejowej oraz nowego mostu żelaznego przez Wisłę.

Inicjatywa prywatna wzniosła przy placu Napoleona 16-to piętrowy drapacz nieba w stylu amerykańskich „skyscraper'ów“, własność połączonych towarzystw ubezpieczeń: polskiego pod nazwą „Przezorność“ i angielskiego „Prudential“.

Na peryferjach stolicy powstały licznie zaludnione całe nowe dzielnice, z których największa, „Żolibórz“, liczy już do 60 000 mieszkańców. Dalej idą kolonie: Staszycza, Lubeckiego, Grottgera, Sadyba na Czerniakowie i inne. Przedmieścia: Mokotów, Grochów, Powązki, Koło zabudowane zostały blokami kolonii spółdzielczych, których wiele powstało dookoła Warszawy, w promieniu do 30 km.

WARSZAWA,
GMACH TOWARZYSTWA
PRZEZORNOŚĆ

FOT. H. PODDĘBSKI

MINISTERSTWO
KOMUNIKACJI

FOT. H. PODDĘBSKI

Rozbudowa stolicy i tempo, w jakim jest prowadzona, są przykładem tego, co się dzieje na prowincji, na całym terenie Rzeczypospolitej.

Franciszek Galiński.

IZBA SKARBOWA W KATOWICACH

FOT. H. PODDĘBSKI

SZKOŁA HANDLU MORSKIEGO W GDYNI

FOT. H. PODDĘBSKI

MIEJSKI DOM WYCIECZKOWY

W KRAKOWIE



P Ł Y W A L N I A W W A R S Z A W I E

B A S E N

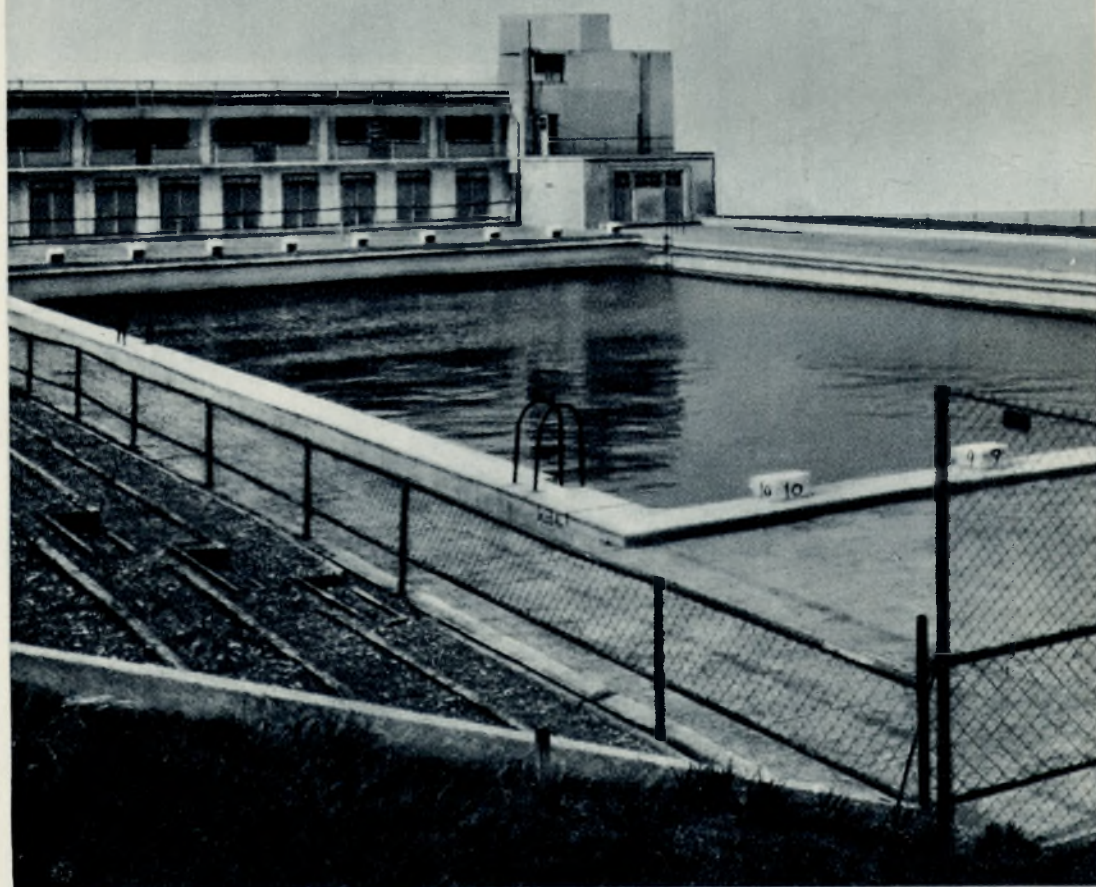

P Ł Y W A L N I A W W A R S Z A W I E
W I E Ż A S K O K Ó W

FOT. ST. ZYBERK-PLATER





KALENDARZ

TURYSTYCZNY

GRUDZIEŃ 1934 ROK

- 3—23 Sosnowiec, Dąbrowa Górnicza — Święto Górników — Okręgowe mistrzostwa hokejowe w poszczególnych miejscowościach
- 15 Zakopane — Otwarcie toru łyżwiarskiego i bobsleighowego
- 16 Lwów — Narciarski bieg sztafetowy 4×10 km, oraz 4×4 km dla juniorów
- 22—26 Sławsko — Łupków — Raid Narciarski
- 23 Brzuchowice k. Lwowa — Bieg 12 km
- 26 Zakopane — Konkurs skoków
- 26 Rabka — Bieg sztafetowy 4×10 km
- 26 Wisła — Otwarcie sezonu, bieg sztafetowy i konkurs skoków
- 26 Szczawnica — Konkurs skoków
- 26 Nowy Targ — Konkurs skoków
- 26 Skoczów — Otwarcie skoczni i konkurs skoków
- 26—28 Zakopane — Międzynarodowy turniej hokejowy o mistrzostwo Zakopanego
- 26—1. I. 1935 — Raid od Przełęczy Użockiej do Osmoły
- 29 Krzemieniec — Bieg zjazdowy
- 29—30 Rabka — Zawody w biegach i skokach
- 30 Zakopane — 2-gi konkurs świąteczny skoków
- 30 Nowy Targ — Konkurs skoków
- 30 Wisła — Bieg zjazdowy i slalom
- 30 Szczawnica — Bieg zjazdowy
- 31 Zakopane — Bieg sztafetowy 4×10 km o mistrzostwo Polski o puchar St. Fächera
- 31 Zakopane, Polana Chochołowska — Pogoń za lisem
- 31—1. I. 1935 — Sławsko — Zawody w kombinacji alpejskiej
- 31 Skole — Zawody narciarskie Sokole Okręgu Strzyckiego

STYCZEŃ 1935 ROK

- 1 Sławsko — Sokole zawody narciarskie dzielnic Małopolskiej
- 1 Wisła — Konkurs skoków
- 1—6 Krynica — 9 Międzynarodowy turniej hokejowy o mistrzostwo Krynicy
- 1—10. II. — Sztafetowy raid narciarski Związku Strzeleckiego wzdłuż Karpat
- 1—13 Okres zimowych feryj szkolnych. Sezon sportów zimowych w Zakopanem, Krynicy itp. Liczne zawody i imprezy sportowe z całej Polski i zagranicy.
- 1—15. II. — Sztafetowy raid narciarski Związku Strzeleckiego wzdłuż Kresów Wschodnich
- 4—5 Zakopane — Zawody w kombinacji alpejskiej
- 4—6 Rabka — Międzynarodowe akademickie zawody narciarskie
- 4—5 Zakopane — Międzynarodowe zawody łyżwiarskie o mistrzostwo Zakopanego w jeździe figurowej pań, panów i parami
- 5—6 Nowy Targ — Zawody narciarskie Związku Strzeleckiego p. Nowy Targ
- 6 Zakopane — Drużynowy konkurs skoków
- 6 Nowy Targ — Konkurs skoków
- 6 Poronin — Konkurs skoków
- 6 Worochta — Konkurs skoków
- 6 Lwów — Bieg drużynowy 12 km
- 6 Wisła — Zawody o mistrzostwo podokręgu Śląskiego
- 6—7 Żabie, Worochta — Charakterystyczne huculskie obchody Bożego Narodzenia.
- 6—15 Zakopane — Ogólnopolskie zawody konne pod prot. Pana Prezydenta Rzplitej (skoki przez przeszkody-ski-jöring-ski-ski-jöring).
- 6—9 Rabka — Zawody w kombinacji norweskiej o nagrodę Związku Podhalań
- 10—13 — Okręgowe mistrzostwa łyżwiarskie w poszczególnych miejscowościach
- 11—12 Zakopane — Zawody narciarskie o memoriał śp. Wojcieckiego
- 12 Wilno — Zawody akademickie Uniwersytetu Stefana Batorego
- 12—13 Krzemieniec — Zawody w biegu na 15 km i konkurs skoków
- 12—13 Zakopane — Mecz hokejowy
- 12—13 Lwów Zawody narciarskie w biegu złożonym
- 13 Ławoczne — Mistrzostwa Okręgowe Kolej. P. W.
- 13 Kraków — Międzyklubowe zawody narciarskie
- 13 Istebna — Koniańków — Bieg narciarski 30 km
- 13—14 Krynica — Okręgowe mistrzostwa narciarskie
- 19 Żabie, Worochta, Lwów — Grecko-katolickie święto Jordanu.
- 19—20 Krynica — Bieg 50 km o mistrzostwo Polski i konkurs skoków
- 19—20 Zakopane — Mistrzostwa Okręgu Podhalańskiego
- 19—20 Skoczów — Zawody w kombinacji norweskiej
- 19—21 łyżwiarskie mistrzostwa Polski w jeździe figurowej i szybkiej
- 20 Sławsko — Konkurs skoków
- 20 Cieszyń — Konkurs skoków
- 20 Wisła — Zawody narciarskie V. Okręgu Związku Strzeleckiego
- 20—17. II. — Zakopane — 3 zimowe wyścigi konne z totalizatorem
- 22—25 Rabka — Zawody narciarskie w kombinacji alpejskiej i norweskiej
- 26—27 Zakopane — Bieg i zawody w kombinacji alpejskiej
- 26—27 Szczawnica — Slalom i skoki
- 26—27 Rozłucz — Zawody narciarskie Okręgowego Zw. Strzeleckiego Nr. X

- 26—27 Krzemieniec — Zawody międzyklubowe Wołynia
 26—27 Borysław — Bieg patrolowy ze strzelaniem Rzulcz—Borysław
 26—28 Bielsko — Klimczok — Zawody o mistrzostwo Okręgu Krakowsko-Śląskiego
 27 Nowy Targ — Bieg złożony o puchar miasta Nowego Targu
 27 Krynica — Zawody saneczarskie o mistrzostwo Krynicy
 27 Wilno — Mecz narciarski Lwów—Wilno
 27 Poronin — Konkurs skoków
 27 Skole — Biegi narciarskie
 27 Krynica — Bieg narciarski Krynica—Żegiestów
 27 Raid Barania Góra—Równica
 28—3. II. — Raid narciarski Nowy Targ—Zwardoń
 30—2. II. — Rabka — Wędrówka narciarska „Skimki“
 31 Nowy Targ — Sokole zawody narciarskie dzielnicy krakowskiej

LUTY 1935 ROK

- 1—3 Zakopane — Wszechsłowiańskie zawody o mistrz. Sokola, obejmujące 1—2 turnieje hokejowy i zawody łyżwiarzkie, a od 1—3 zawody narciarskie
 1—3 Iwonicz — Zawody o mistrzostwo Okręgu Przemyskiego
 1—3 Zwardoń — Zawody Harcerskiego Klubu Narciarskiego
 1—3 Nowy Targ — Zawody narciarskie klubów „Makabi“ w Polsce
 2 Ogólnopolski dzień młodzieży (zawody o odznakę za sprawność)
 2—3 Wisła — Igrzyska zimowe
 2—3 Sławsko — Bieg zjazdowy i slalom
 2—3 Krzemieniec — Bieg drużynowy i skoki
 2—3 Worochta — Zawody narciarskie o puchar P. T. T.
 2—3 Rabka — Propagandowe zawody narciarskie
 2—5 Krynica — Międzynarodowy turniej hokejowy
 3 Bukowina — Bieg narciarski górali
 3 Zakopane — 7 dzień wyścigów konnych o wielką nagrodę Tatry im. p. M. Dąbrowskiego
 3—4 Szczawnica — Zawody narciarskie
 3—10 Półfinały mistrzostw Polski
 6—10 Raid narciarski w Beskidach Huc. Mikuliczyn, Kosmacz, Zabie, Worochta
 7 Krynica — Międzynarodowy konkurs skoków
 8—9 Szczawnica — Biegi i skoki o puchar przechodni Zdrojowiska
 8—9 Wilno — Mistrzostwa Okręgu Wileńskiego
 9 Wilno — Otwarcie skoczni na Antokolu
 9—10 Brzuchowice — Mistrzostwa Okręgu Lwowskiego
 9—10 Zakopane — Mecz hokejowy między państwami Polska—Niemcy
 9—10 Rozlucz — Ogólnopolskie zawody narciarskie Związku Strzeleckiego — grupy górskiej
 10 Wilno — Mecz narciarski Wilno—Ryga
 10 Rabka — Bieg zjazdowy Turbacz—Rabka
 10 Rozlucz — Konkurs skoków o nagrodę śp. Gen. Tęsar
 10 Hala Boracza — Bieg zjazdowy
 10 Worochta — Bieg drużynowy o puchar K. P. W.
 10—11 Krynica — V. Saneczarskie Mistrzostwa Europy
 11—12 Wilno — dalszy ciąg mistrzostw okręgowych
 13—17 Marsz szlakiem II Brygady
 14 Zakopane — Międzynarodowe zawody saneczarskie
 15 Ojców — Konkurs skoków
 16—17 Worochta — Zawody narciarskie o puchar Karpat Wschodnich
 16—17 Zakopane — Międzynarodowy pokaz jazdy figur

- 16—17 Nowy Targ — Zawody Związku Strzeleckiego Nowy Targ
 16—17 Krzemieniec — Okręgowe mistrzostwa Wołynia
 16—17 Rabka — Bieg zjazdowy i slalom
 17 Poronin — Zawody narciarskie
 17 Nowy Targ — Bieg zjazdowy z Turbaczem
 17 Lwów — Ogólnopolskie zawody klubów żyd. o puchar inż. Sina
 17 Skole — Konkurs skoków
 17 Lwów — 10 km bieg ze strzelaniem
 17 Raid narciarski Nowy Targ—Luboń—Krościenko
 17—27 Raid kolejowy TKN wzdłuż Karpat
 17—24 Finały mistrzostw Polski — Hokej
 22—26 Narciarskie międzynarodowe zawody o mistrzostwo Polski
 24 We wszystkich miejscowościach — Propagandowe zawody narciarskie o odznakę za sprawność
 27 Jaworze pod Bielskiem — Sokole zawody narciarskie dzielnicy Śląskiej
 27 Rabka — Bieg zjazdowy z Lubonia
 27—28 Lwów Zawody narciarskie w kombinacji norweskiej

MARZEC 1935 ROK

- 2 Zakopane — Finał ogólnopolskiego zjazdu automobilowego do Zakopanego i jazdy zimowej Kraków—Zakopane
 2—3 Zakopane — Zawody narciarskie Związku Strzeleckiego ze strzelaniem
 2—3 Nowy Targ — Bieg zjazdowy Turbacz—Nowy Targ i slalom
 2—3 Poronin — Bieg zjazdowy i slalom
 2—3 Pikuj — Bieg zjazdowy i slalom
 2—3 Zakopane — Automobilowy wyścig torowy i motocyklowy
 2—3 Suwałki — Sokole zawody narciarskie dzielnicy mazowieckiej
 2—3 Krzemieniec — Slalom
 2—3 Sławsko — Doroczny bieg zjazdowy z Trósciana
 2—3 Worochta — Konkurs skoków i slalom
 7—10 Raid w Beskidach Wschodnich
 9—10 Szczawnica — Zawody w kombinacji alpejskiej
 10 Skole — Konkurs skoków
 10 Rabka — Bieg drużynowy z Turbaczem
 10 Worochta — Konkurs skoków
 10 Zakopane — Bieg zjazdowy AZS
 10 Nowy Targ — Bieg drużynowy ze strzelaniem
 16—17 Zakopane — Międzynarodowe zawody w kombinacji alpejskiej
 16—17 Nowy Targ — Wiosenne zawody w kombinacji alpejskiej
 17 Sławsko — Bieg zjazdowy
 19 Imprezy sportowe w dniu Imienin Marzalka Piłsudskiego.
 23—24 Zakopane — Drużynowy bieg w kombinacji alpejskiej o puchar Zylbermana
 30—31 Zakopane — Wiosenne zawody w kombinacji alpejskiej

KWIECIEŃ 1935 ROK

- 22 Howerla — Kilometr-lance — Narciarstwo
 23—24 Zakopane, Dolina Pięciu Stawów — Slalom—Narc.



Ceny bardzo
umiarkowane
Centrum miasta

HOTEL BRITANJA

Telefon 21-97 ♦ **POZNAŃ** ♦ Św. Marcin 44

Poleca 75 pokoi komfortowo urządzonych

Wzorowa czystość.

Rendez-vous

P. T. Turystów

KWARTALNIK

TURYSTA W POLSCE

wychodzi w językach: polskim, niemieckim, francuskim i angielskim

PRENUMERATA ROCZNA JEDNEGO WYDANIA WRAZ
Z OPŁATĄ POCZTOWĄ W KRAJU I ZAGRANICĄ 6.— ZŁ
NUMER POJEDYŃCZY KAŻDEGO WYDANIA 1.50 ZŁ

REDAKCJA I ADMINISTRACJA: MINISTERSTWO KOMUNIKACJI WYDZIAŁ TURYSTYKI
WARSZAWA, NOWY ŚWIAT NR. 14 - TELEFON 555-86, wewn. 52

OGŁOSZENIA PRZYJMUJE:

INSTYTUT PRAKTYCZNEJ WIEDZY GOSPODARCZEJ
TELEFON NR. 540-92 ♦ WARSZAWA ♦ ULICA WIDOK NR. 20



TURYSTA W POLSCE