CENA 2 ZŁ.

FLOTA POLSKA

N 43 R 1938

PRZYBYŁ DO WARSZAWY PIERWSZY POSEŁ RZECZYPOSPOLITEJ LITEWSKIEJ W POLSCE PŁK. KAZIMIERZ SKIRPA, DOTYCHCZASOWY DELEGAT LITWY DO LIGI NARODÓW.

NA ZDJĘCIU — P. MIN. SKIRPA W TOWARZYSTWIE RADCY KOŚCIAŁKOWSKIEGO I SEKRETARZY POSELSTWA LITEWSKIEGO W WARSZAWIE, PO PRZYBYCIU NA DWORZEC GŁÓWNY.

L P

„PAGED"

Polska Agencja Drzewna

Spółka z ogr. odp.

Sprzedaż wszelkich materiałów drzewnych produkcii Lasów Państwowych

Centrala: Gdynia Świętojańska 44

Telefony: 19-16, 19-17, 19-18, 19-19.

ODDZIAŁY:

WARSZAWA, WAWELSKA 54, tel. 554-80
KATOWICE, STAWOWA 10, tel. 306-26
LWÓW, MICKIEWICZA 10, tel. 222-28
ŁÓDŹ, NARUTOWICZA 47, tel. 272-75
ŁUCK, KOLEJOWA 7, tel. 60
POZNAŃ, FR. RATAJCZAKA 40, tel. 48-00
GDAŃSK, HOLZMARKT 24, tel. 224-51

AGENTURY:

BIAŁYSTOK, BRZEŚĆ N/B, BYDGOSZCZ, GRUDZIĄDZ, KRAKÓW, KUTNO, LUBLIN, OSTRÓW WLKP., RADOM, STANISŁAWÓW, TARNOPOL.

ELEWATOR

Spółka z ograniczoną odpowiedz.

KATOWICE

skrzynka pocztowa nr 65, tel. 300-57

Urządzenia transportowe — żórawie, wciągi, elewatory, taśmy transportowe. Budowa aparatów dla kopalń, przemysłu papierniczego i chemicznego. Konstrukcje żel. i z blachy — budynki, zbiorniki, dachy, rurociągi. Klatki wyciągowe i zawiesia linowe, zwrotnice, kolejki wąskotorowe, wózki kopalniane.

W. Szafarczyk

Fabryka Maszyn

W CIESZYNIE, UL. STAWOWA

Tel. 1324 — 1436

SPECJALNOŚĆ WYRÓB SZCZELIW METALOWYCH DLA PAROWOZÓW I MASZYN PAROWYCH.

PROM

PILNIKI, TARNIKI, CĘGI, SZCZYPCE, MŁOTKI, KLUCZE MASZYNOWE, SAMOCHODOWE i FRANCUSKIE.

NARZĘDZIA DLA DROGOWEJ SŁUŻBY KOLEJOWEJ. RÓŻNE CZĘŚCI KUTE.

PROM

FABRYKA PILNIKÓW i NARZĘDZI

Sp. z o. o., BYDGOSZCZ, Petersona 13.

FLOTA POLSKA

czasopismo gospodarcze dla spraw żeglugi morskiej powietrznej i kolonjalnych

POD REDAKCJĄ RADOSŁAWA KRAJEWSKIEGO, TOMASZA Ks. LUBOMIRSKIEGO i GENERAŁA w. p. E. HOHENAUERA de CHARLENZ.

Rok XI *Warszawa, 1938 r.* *Nr. 43*

NUMER POŚWIĘCONY XX-LECIU ODRODZONEJ POLSKI.

STOSUNKI POLSKO-JUGOSŁOWIAŃSKIE

W Belgradzie bawił minister komunikacji płk. Juliusz Ulrych, który przybył do stolicy Jugosławii, celem złożenia rewizyty min. dr Spaho, w związku z niedawną wizytą jugosłowiańskiego ministra komunikacji w Polsce. Na zdjęciu min. Ulrych podczas wizyty u premiera i ministra spraw zagranicznych Jugosławii Stojadinowicza.

DWADZIEŚCIA LAT HANDLU MORSKIEGO ODRODZONEJ POLSKI

Dziś w r. 1938 po 20 latach istnienia Odrodzonej Polski towary polskie docierają daleko daleko.

Niema takiej części świata, takiego kraju, gdzie byłyby nieznane polskie wyroby te lub inne, gdzie ludzie nie korzystaliby z dobrodziejstwa pracy polskiej.

Dziś wszystkie kraje europejskie, wszystkie kraje azjatyckie i nawet te najbardziej oddalone, jak Makao, Chiny, Japonia, Syjam, Indochiny, Filipiny, Hong-Kong, Indie Brytyjskie, Holenderskie, Malaje Brytyjskie wyspy Borneo brytyjskie, Wyspy Bahrein są odbiorcami wyrobów polskich.

Dziś drogami morskimi towar polski wchodzi na rynki wszystkich krajów Afryki, Ameryki, Australii. Spotkamy go zarówno w Etiopi, na wyspach Kanaryjskich,, w Rodesji, jak w Gwatemalii, Meksyku, Salwadorze i na wyspach Haiti, w Australii i na najbardziej od nas odległych wyspach Oceanii.

W roku ubiegłym wywieźliśmy ogółem 149.966 tysięcy kwintali towarów polskich, w tym przez Gdynię 71.505 tys. kwintali, a przez Gdańsk 51.229 tys., czyli przez porty polskie razem 122.734 tys. kwintali, a drogą lądową tylko 27.232 tys.

Cyfry te są niezwykle wymownym wyrazem znaczenia dróg morskich dla naszej ekspansji gospodarczej.

Aliści. Przy powstaniu Państwa polskiego w pierwszych latach jego istnienia, ani kontakty z rynkami zamorskimi, nie były tak liczne, ani rozmiar wywozu, mimo mniejszych barier celnych i utrudnień wwozu nie był tak imponujący.

Gdynia wówczas dopiero się naradzała i naradzała się nasza marynarka handlowa, powstawały przedsiębiorstwa żeglugowe prywatne, upadały, tworzyły się nowe, nowe wysiłki armatorów.

Stosunki z Gdańskiem były anormalne w r. 1920 do 1922, wojna gospodarcza z Niemcami, wojna z bolszewikami, nieustalone granice państwa, powstanie górnośląskie, walki o Wilno ,o Lwów, o Warmię, brak przepisów prawnych odnośnie statystyki i liczne zmiany wartości pieniądza polskiego.

Wszystko to w pierwszych latach istnienia Polski utrudniało stworzenie ścisłej i zróżniczkowanej statystyki, a zwłaszcza statystyki naszego handlu drogami morskimi.

Statystyka polska za rok 1919 posiada tylko liczby przywozu za listopad i grudzień, wywóz za te miesiące jest tak niekompletny, że nie opublikowano go.

W latach następnych (1920—1927) przywóz i wywóz z Polski przedstawiał się następująco w kwintalach:

W roku	przywóz:	wywóz:
1920	35.298	6.203
1921	48.450.458	20.280.442
1922	41.250.220	91.415.967
1923	31.942.067	176.477.578
1924	24.135.079	157.398.288
1925	34.107.371	136.027.082
1926	24.384.895	223.039.351
1927	49.030.601	203.560.382

Od r. 1927 Główny Urząd Statystyczny wydaje specjalne publikacje, dotyczące handlu zagranicznego

POLSKI HANDEL ZAGRANICZNY Z OZNACZENIEM TOWARÓW OD r. 1927 DO 1938

— 1928 — 1937

Towary	1928[a]	1929	1930	1931	1932	1933	1934	1935	1936	1937	%[b]
	W kwintalach — *En quintaux*										
	P r z y w ó z —										
Ogółem	51 653 765	50 878 769	35 710 280	29 305 683	17 868 034	23 564 870	25 553 312	25 728 296	30 662 568	36 850 557	100.0
Surowce włókiennicze	1 253 877	1 179 868	1 013 478	984 939	823 084	950 807	888 111	1 050 482	1 172 961	1 164 747	3,1
Bawełna i odpadki	763 967	663 950	609 425	554 755	510 061	609 387	676 085	668 704	736 168		1,9
Wełna i odpadki	173 502	104 537	180 909	215 504	179 935	215 359	160 193	225 144	271 387	239 783	0,6
Inne	316 408	310 781	216 054	216 680	133 088	126 061	122 833	156 444	165 426	153 540	0,4
Maszyny, aparaty i sprzęt elektrotechniczny	815 361	716 497	378 767	210 009	99 672	88 350	190 192	131 888	182 009	230 918	0,6
Zelazivo	5 319 478	5 182 574	3 235 666	3 665 643	1 728 568	3 129 868	3 077 211	3 600 795	4 611 836	6 431 285	17,5
Przetwory chemiczne i farmaceutyczne; farby	6 866 195	8 050 685	4 493 291	2 196 163	1 176 364	1 305 999	1 401 297	1 111 394	2 214 946	2 560 655	7,0
Skóry surowe	220 813	149 481	205 539	178 480	163 720	181 396	256 490	276 210	353 366	342 576	0,9
Środki transportowe	194 259	183 631	103 266	38 889	16 934	41 697	20 808	42 768	57 837	101 781	0,3
Skóry futrzane	31 692	34 672	20 304	28 430	27 811	28 430	27 817	29 174	39 721	32 706	0,1
Owoce, jagody — jadalne	318 702	410 135	501 812	515 950	328 265	453 003	532 176	730 492	606 8..	600 463	1,6
Rudy, żużle, popioły	8 354 324	10 273 008	6 494 996	5 619 874	2 293 282	3 551 870	3 558 396	4 477 869	5 517 143	5 562 378	15,1
Przędza, niedoprzęd	72 868	64 008	54 186	45 229	27 309	24 343	19 431	21 637	29 721	32 706	0,1
Tytoń i wyroby tytoniowe	103 866	165 044	193 707	102 807	85 383	72 165	88 542	82 396	64 781	92 347	0,2
Szmaty	233 735	196 864	186 258	178 131	159 535	183 209	184 476	201 681	264 654	226 274	0,6
Miedź, blacha miedziana	111 761	104 101	72 511	51 876	48 638	78 554	113 311	125 122	147 222	179 183	0,5
Papier i wyroby z niego	706 359	617 614	593 044	399 758	308 818	338 163	364 009	419 835	491 210	562 827	1,5
Wyroby włókiennicze, odzież	56 299	54 801	41 733	38 211	29 560	19 117	21 399	29 681	31 146	27 289	0,1
Śledzie świeże, solone	711 324	829 870	581 452	532 851	448 132	421 437	398 095	455 374	516 701	604 094	1,6
Kawa, herbata, kakao	154 489	164 167	160 379	159 858	141 380	168 915	151 113	143 147	148 552	144 970	0,4
Tłuszcze i oleje roślinne i zwierzęce	625 813	718 334	617 898	505 033	460 251	327 370	987 674	936 647	271 731	261 993	0,7
Nasiona, ziarna i owoce oleiste; kopra	306 636	283 445	238 610	286 207	598 892	817 116	1 003 573	537 851	402 804	453 384	1,2
Kauczuk surowy, mydły	19 291	27 798	26 496	22 957	38 341	33 834	31 119	43 665	64 712	61 441	0,2
Skóry wyprawione	41 490	38 409	25 993	10 668	6 463	6 609	5 417	5 833	6 060	5 783	0,0
Węgiel	1 609 291	563 286	533 515	783 918	456 945	641 990	443 148	473 734	547 383	477 253	1,3
Inne towary	24 228 820	20 882 957	15 526 271	12 783 923	8 911 531	10 697 963	12 441 747	11 494 782	13 384 918	13 799 323	37,5
	W y w ó z —										
Ogółem	204 235 621	210 371 210	189 220 258	187 032 302	135 035 338	129 857 707	145 649 910	134 418 043	129 660 265	149 966 861	100.
Drzewo, wyroby z drzewa	48 877 459	37 440 143	28 013 316	18 676 786	10 426 511	13 134 862	19 941 923	17 208 820	16 764 766	16 930 605	11,3
Węgiel	128 629 226	139 338 061	134 974 196	138 229 651	102 227 729	96 980 328	98 795 686	89 063 177	83 623 105	110 034 493	73,4
Szynki, polędwice wieprzowe w opakowaniu hermetycznym						10 674	40 945	113 116	191 647		0,1
Nabiały	7 082	120 432	343 842	339 102	536 019	400 830	220 783	304 661	190 701	293 637	0,2
Wyroby włókiennicze, odzież	88 173	116 582	73 992	76 608	58 365	61 343	71 128	73 352	78 043	78 496	0,1
Jęczmień	1 111 413	2 442 757	2 168 435	1 381 303	1 456 092	1 454 743	2 651 927	2 852 241	2 772 287	1 923 851	1,3
Cynk i pył cynkowy	1 830 596	1 403 687	1 400 167	1 185 062	784 841	875 795	665 729	593 636	652 898	747 425	0,5
Jaja	543 606	534 996	551 178	480 351	374 021	225 053	213 269	229 128	241 170	268 734	0,2
Trzoda chlewna ...	1 379 031	960 024	720 918	374 044	192 738	107 024	164 62..	150 779	196 596	229 734	x
Żelazo i stal	317 887	530 706	2 523 074	2 206 356	639 640	1 663 450	929 949	1 078 327	1 433 548	1 167 905	0,8
Ryby świeże i mrożone, solone	268 637	175 482	206 740	251 367	50 896	42 171	36 937	68 727	134 661	157 782	0,1
Len i odpadki	162 067	166 376	115 550	68 872	73 611	36 319	73 294	140 376	218 333	172 380	0,1
Masło	109 744	150 814	121 168	124 604	12 280	16 091	44 369	56 856	109 066	81 095	0,1
Przędza, niedoprzęd	34 575	60 206	69 209	67 091	13 508	40 531	26 959	20 267	30 369	34 545	0,0
Skóry surowe	67 822	52 327	103 063	103 445	72 265	89 263	77 820	74 286	81 836	59 682	0,0
Blacha żelazna i stalowa	359 310	495 435	901 946	902 635	196 176	340 747	398 137	310 293	504 090	500 811	0,3
Żyto	78 686	2 903 807	3 828 364	1 227 223	2 152 608	3 662 182	4 344 711	4 143 139	2 766 850	744 607	0,5
Rury żelazne i stalowe	575 149	668 369	536 115	432 954	208 708	290 462	265 236	247 867	269 364	373 983	0,2
Nasiona	208 133	503 304	303 993	313 460	374 909	302 226	243 606	286 155	312 034	156 574	0,1
Szyny kolejowe	363 508	144 859	204 377	249 295	115 171	457 304	629 361	488 898	373 854	535 102	0,4
Koks	1 627 083	1 498 594	1 963 350	2 457 788	1 967 233	1 690 327	2 628 264	3 063 266	3 587 515	3 681 240	2,5
Nawozy	628 637	534 748	804 838	1 166 226	885 978	832 350	816 783	1 231 351	1 196 433	1 115 749	0,7
Groch, fasola	647 752	681 487	531 993	398 244	487 751	402 522	221 813	727 025	445 168	343 359	0,2
Pierze i puch ptasi	23 464	19 229	13 946	13 150	13 873	15 236	15 070	11 427	16 838	21 083	0,0
Słód	3 823	4 784	11 532	10 883	20 709	617	35 329	177 358	362 499	273 294	0,2
Skóry futrzane	3 996	6 167	9 170	10 056	6 125	7 852	7 131	10 605	8 145	9 474	0,0
Cukier	1 857 833	2 986 860	3 970 809	3 450 697	1 854 708	1 138 920	1 007 822	1 073 [illegible]	618 406	821 639	0,5
Parafina	238 177	279 996	287 311	219 151	200 485	221 776	185 962	192 592	169 916	176 130	0,1
Gazolina, benzyna	553 634	377 601	336 698	623 297	569 985	501 025	556 206	614 949	493 861	407 849	0,3
Mąka żytnia	30 002	52 753	316 071	683 303	166 636	238 207	590 071	966 690	1 617 939	2 550 513	1,7
Owies	77 773	378 227	573 814	30 542	31 640	153 797	253 382	899 774	982 437	371 660	0,2
Mąka pszenna	13	31 387	196 116	283 562	137 674	78 937	164 416	660 445	1 028 838	527 637	0,3
Pszenica	21 582	19 348	870 183	650 821	641 471	419 291	781 357	68 603	694 737	191 305	0,1
Inne towary	18 278 804	16 806 697	13 348 886	11 381 055	8 041 731	6 575 220	7 190 12..	433 486	7 198 628	8 178 046	5,4

a Bez obrotów uzalechniających. b Obrót ogólny (przywóz względnie wywóz) w roku 1937 = 100.0.

POLSKI HANDEL MORSKI W R. 1937*) W WADZE I WARTOŚCI

Czasokres *Période*	Przywóz — *Importations*				Wywóz — *Exportations*			
	Ogółem *Total*	drogą lądową *voie terrestre*	drogą morską — *voie maritime*		Ogółem *Total*	drogą lądową *voie terrestre*	drogą morską — *voie maritime*	
			przez porty polskiego obszaru celnego[a] *par les ports du territ. douanier polonais[a]*	w tym — *dont*			przez porty polskiego obszaru celnego[a] *par les ports du territ. douanier polonais[a]*	w tym — *dont*
				przez Gdańsk *par Dantzig[a]*				przez Gdańsk *par Dantzig[a]*
				przez Gdynię *par Gdynia*				przez Gdynię *par Gdynia*
	Waga w kwintalach — *Poids en quintaux*							
1928[b]	51 653 765			16 104 007	204 235 621			67 481 019
1929	50 878 769	33 090 355	17 779 414	15 596 154	210 371 210	127 704 498	92 666 712	68 646 207
1930	35 710 280	24 564 158	10 746 122	7 315 981	189 220 258	86 582 301	102 634 957	71 312 800
1931	29 305 683	19 757 939	9 547 743	4 478 399	187 032 302	64 771 457	122 258 845	76 522 705
1932	17 868 034	10 950 305	6 917 729	3 450 735	135 035 338	38 346 733	96 688 605	45 471 588
1933	23 564 870	12 913 [illegible]	10 650 [illegible]	5 822 315	129 857 707	34 072 217	95 785 490	45 910 385
1934	25 553 312	14 026 537	11 526 775	3 765 150	145 649 910	33 598 400	112 051 510	52 376 685
1935	25 728 296	13 193 758	12 534 543	3 761 616	134 418 043	29 806 184	104 701 859	47 164 646
1936	30 662 568	14 884 [illegible]	16 884 176	5 559 149	129 660 265	22 814 268	106 824 997	44 232 617
1937	36 850 557	14 098 760	22 751 797	7 998 332	149 966 861	27 231 714	122 735 147	51 229 356
I	2 845 357	919 539	1 925 818	471 366	1 454 452	18 879 608	1 666 440	11 213 164	5 699 283	3 514 885
II	2 829 624	844 468	1 985 156	472 489	1 011 696	10 801 872	2 081 787	8 419 573	3 857 014	4 782 543
III	2 797 808	1 138 664	1 658 944	435 123	1 293 821	12 419 587	2 468 152	9 861 411	4 159 976	5 791 435
IV	3 389 382	1 158 335	2 231 047	780 160	1 450 887	12 888 178	1 982 385	10 875 607	4 620 333	6 255 444
V	2 190 522	825 076	1 365 468	302 163	1 083 883	10 700 171	2 187 786	8 512 466	3 246 449	5 266 017
VI	3 480 054	1 292 498	2 277 652	1 098 129	1 179 518	13 328 817	2 967 302	10 361 515	4 602 811	6 388 504
VII	3 611 037	1 317 349	2 293 694	753 940	1 340 099	12 748 747	2 958 960	10 471 787	4 521 838	6 129 949
VIII	3 560 076	1 467 040	2 118 009	1 043 420	1 076 200	12 430 014	3 110 137	10 309 877	4 806 640	6 303 237
IX	3 513 605	1 503 822	2 009 773	847 529	1 583 244	14 798 867	3 063 898	9 766 289	3 928 290	5 908 999
X	3 810 714	1 374 118	1 436 601	588 186	848 416	18 810 682	2 668 341	10 962 341	4 249 126	6 716 105
XI	2 813 276	1 063 810	1 729 765	724 634	1 005 111	13 898 013	2 981 658	10 896 483	4 414 822	6 441 623
XII	3 089 099	1 269 237	1 819 862	481 518	1 338 344	12 858 658	2 477 944	10 341 714	4 401 732	5 929 592
	Waga w % — *Poids en pourcentages*							
1928[b]	100,0			31,2	100,0			33,0
1929	100,0	65,1	34,9	30,6	100,0	58,0	44,0	32,6
1930	100,0	68,8	30,1	20,5	100,0	45,8	54,2	38,7
1931	100,0	67,4	32,6	15,3	100,0	34,6	65,4	40,9
1932	100,0	61,3	38,7	19,3	100,0	28,4	71,6	33,7
1933	100,0	[illegible]	45,2	24,9	100,0	26,2	73,8	35,4
1934	100,0	54,9	45,1	14,7	100,0	23,1	76,9	36,0
1935	100,0	51,3	48,7	14,6	100,0	22,2	77,8	35,1
1936	100,0	48,5	51,5	17,8	100,0	17,6	82,4	34,1
1937	100,0	38,3	61,7	21,7	100,0	18,2	81,8	34,1
	Wartość w tysiącach złotych — *Valeur en milliers de zlotys[c]*							
1928[c]	3 362 164			887 070	8 897 996			588 383
1929	3 110 082	2 154 373	856 709	793 404	8 231 360	2 043 621	6 769 730	699 110
1930	2 245 928	1 681 [illegible]	564 [illegible]	374 [illegible]	6 [illegible]	1 [illegible]	4 [illegible]	[illegible]
1931	1 468 242	1 099 083	369 150	262 821	4 [illegible]	1 [illegible]	3 [illegible]	[illegible]
1932	861 083	550 196	311 787	178 351	3 [illegible]	1 [illegible]	2 [illegible]	[illegible]
1933	926 994	495 852	431 142	233 686	2 [illegible]	1 [illegible]	2 [illegible]	[illegible]
1934	998 360	519 [illegible]	479 138	93 958	3 [illegible]	1 [illegible]	2 [illegible]	[illegible]
1935	860 043	332 [illegible]	527 [illegible]	95 [illegible]	3 [illegible]	1 [illegible]	2 [illegible]	[illegible]
1936	1 003 [illegible]	354 [illegible]	649 [illegible]	70 [illegible]	3 [illegible]	1 [illegible]	2 [illegible]	[illegible]
1937	1 254 298	432 965	821 333	99 986	3 [illegible]	1 [illegible]	2 [illegible]	[illegible]
I	90 756	28 842	61 914	5 344	56 170	98 360	28 364	69 994	28 211	31 783
II	81 311	26 811	54 [illegible]	6 [illegible]	45 [illegible]	97 [illegible]	30 [illegible]	67 [illegible]	27 [illegible]	34 [illegible]
III	106 660	43 [illegible]	62 [illegible]	7 [illegible]	35 [illegible]	107 837	35 [illegible]	72 [illegible]	27 [illegible]	44 [illegible]
IV	112 450	36 [illegible]	75 [illegible]	8 [illegible]	47 [illegible]	101 587	31 [illegible]	66 [illegible]	28 [illegible]	38 [illegible]
V	94 [illegible]	31 [illegible]	62 [illegible]	6 [illegible]	36 [illegible]	90 [illegible]	32 [illegible]	58 [illegible]	26 [illegible]	32 [illegible]
VI	108 [illegible]	34 [illegible]	73 [illegible]	11 [illegible]	42 [illegible]	94 [illegible]	31 [illegible]	62 [illegible]	25 [illegible]	37 [illegible]
VII	114 [illegible]	39 [illegible]	74 [illegible]	8 [illegible]	46 [illegible]	99 [illegible]	31 [illegible]	68 [illegible]	25 [illegible]	42 [illegible]
VIII	106 [illegible]	37 [illegible]	69 [illegible]	9 [illegible]	40 [illegible]	96 [illegible]	31 [illegible]	65 [illegible]	25 [illegible]	40 [illegible]
IX	112 [illegible]	39 [illegible]	73 [illegible]	10 [illegible]	63 [illegible]	90 [illegible]	30 [illegible]	60 [illegible]	24 [illegible]	36 [illegible]
X	106 [illegible]	42 [illegible]	63 [illegible]	8 [illegible]	34 [illegible]	106 [illegible]	26 [illegible]	80 [illegible]	26 [illegible]	45 [illegible]
XI	106 [illegible]	40 [illegible]	67 [illegible]	9 [illegible]	37 [illegible]	111 [illegible]	41 [illegible]	69 [illegible]	27 [illegible]	41 [illegible]
XII	110 [illegible]	40 [illegible]	69 [illegible]	7 [illegible]	48 [illegible]	108 [illegible]	40 [illegible]	67 [illegible]	29 [illegible]	39 [illegible]
	Wartość w % — *Valeur en pourcentages*							
1928[b]	100,0			26,4	100,0			33,5
1929	100,0	77,3	27,5	25,5	100,0	77,5	22,4	26,9	9,3
1930	100,0	75,1	24,9	16,6	100,0	69,7	30,2	25,7	8,0
1931	100,0	73,9	25,1	17,9	100,0	59,8	40,1	25,1	13,1
1932	100,0	63,8	36,1	20,7	100,0	53,9	47,0	27,0	10,7
1933	100,0	48,1	46,5	25,2	100,0	45,5	54,5	30,4	13,6
1934	100,0	52,0	48,0	9,4	100,0	36,8	63,2	33,0	17,6
1935	100,0	38,7	61,3	11,6	100,0	36,3	63,7	31,1	16,8
1936	100,0	43,2	64,7	7,1	100,0	34,1	65,9	29,8	16,1
1937	100,0	34,5	65,5	8,0	100,0	33,8	66,2	28,4	39,6

a W latach 1928 i 1930 — przez wszystkie urzędy celne położone na obszarze W. M. Gdańska. b Bez obrotów uzalechniających. c W danych dotyczących wagi wywozu w poszczególnych miesiącach nie uwzględniono wagi spirytusu. Waga ta została uwzględniona w sumach obrotów rocznych. Również wyłącznie w danych rocznych uwzględniona jest wartość spirytusu wywożonego przez Gdańsk.

a Au cours des années 1928 et 1930 — par toutes les douanes situées sur le territoire de la V. L. de Dantzig. b Traffic de perfectionnement non compris. c Dans les données relatives au poids des exportations pour les différents mois, il n'est pas tenu compte du poids de l'alcool. Ce poids a été pris en considération dans les chiffres annuels du trafic. Seulement dans les données annuelles a été également pris en considération le poids de l'alcool exporté par le port de Dantzig.

Statystyka Polski, seria C, zesz. 79

*) Dane liczbowe według Główn. Urzędu Statystycznego.

POLSKI HANDEL ZAGRANICZNY Z POSZCZEGÓLNEMI KRAJAMI W ROKU 1937 W ZESTAWIENIU Z HANDLEM PRZEZ GDAŃSK I GDYNIĘ.

1937

Kraje Pays	Przywóz — Importations						Wywóz — Exportations					
	Ogółem Total	w tym przez dont par		Ogółem Total	w tym przez dont par		Ogółem Total	w tym przez dont par		Ogółem Total	w tym przez dont par	
		Gdańsk Danzig	Gdynię Gdynia		Gdańsk Danzig	Gdynię Gdynia		Gdańsk Danzig	Gdynię Gdynia		Gdańsk Danzig	Gdynię Gdynia
	q						1 000 zł					
Ogółem	36 850 557	7 998 332	14 753 465	1 254 298	99 966	721 367	149 966 861	61 222 356	71 505 791	1 195 488	315 878	475 786
Europa	28 586 564	5 910 827	8 590 297	801 964	64 369	309 670	127 235 596	43 453 665	56 672 538	955 819	278 309	289 609
Albanja	—	—	—	—	—	—	482	47	310	16	13	16
Andorra	—	—	—	—	—	—	—	—	—	—	—	—
Anglja	1 769 819	551 055	1 211 855	149 204	21 003	120 604	10 238 781	7 437 738	2 616 224	219 241	89 651	123 606
Austrja	267 260	256	2 231	57 836	65	427	9 021 274	5 101 015	418	58 677	1 030	21
Belgja	1 513 498	69 214	1 398 898	68 330	3 001	39 705	9 402 827	4 006 212	5 121 605	68 950	14 837	19 044
Bułgarja	29 276	197	36	15 495	113	3	208 427	4 008	38 844	7 983	228	9398
Czechosłowacja	1 636 674	580	542	48 888	18	6	3 063 274	1	51	51 945	100	15
Dania	766 281	126 855	636 368	16 917	3 375	12 283	3 407 817	1 704 968	1 686 583	15 318	8 043	5 305
Estonja	87 438	6 505	55 711	2 528	76	2 024	181 354	29 039	150 939	2 448	617	1 566
Finlandja	253 825	121 060	102 126	2 784	780	1 906	3 720 884	719 296	2 905 757	30 286	8 306	11 491
Francja	481 922	125 567	315 867	40 891	1 401	19 979	16 344 306	11 198 026	4 706 033	49 212	14 701	11 118
Gibraltar	—	—	—	—	—	—	291	13	338	127	24	103
Grecja	799 518	744 224	37 900	10881	3 311	2 305	1 130 428	418 008	721 077	4 472	1 116	2 002
Hiszpanja	281 873	3 116	278 381	4 822	121	4 557	54 185	4 470	44 024	6 765	96	5 358
Holandja	1 664 178	44 050	1 553 414	57 683	3 644	40 635	8 857 684	2 119 744	2 902 269	61 175	26 097	20 067
Irlandja	90 893	12 390	78 554	1 080	155	924	127 648	36 899	49 390	1 778	1 132	531
Islandja	40 052	18 550	21 502	1127	607	519	232 855	108 152	34 703	6316	489	147
Jugosławja	45 134	104	612	5 388	13	78	880 876	27 532	25 494	6 111	32	49
Litwa	55 182	22 886	21 643	780	117	275	6 106	6 030	—	67	30	—
Łotwa	37 370	510	30 701	965	5	550	1 455 598	102 763	1 045 805	4 387	556	1 541
Malta	1190	—	1 190	166	—	166	460 513	144 460	324 877	1 589	328	872
Niemcy	10 744 173	1 328 488	26 234	282 186	10 470	2 050	7 447 251	493 493	63 899	173 019	12 155	3 153
Norwegja	835 471	275 005	458 250	19 328	6 331	12 377	4 48 765	941 107	3 992 585	22 101	9 985	11 774
Portugalja	109 910	30 214	67 553	3 781	1 181	2 310	355 043	254 102	50 704	4 764	3 513	1 228
Rumunja	540 878	694	31	8 588	23	21	320 451	—	550	10 552	—	39
Szlezwig	—	—	—	—	—	—	—	—	—	—	—	—
Szwajcarja	14 822	210	32	17 112	27	40	2 241 930	181 642	1 529 000	21 603	3 180	3 173
Szwecja	3 140 534	1 033 323	1 197 470	37 319	7 587	27 844	28 827 414	9 428 826	10 230 802	75 188	27 202	44 507
Turcja	49 381	9 366	34 571	10 668	960	6 995	25 179	1 559	21 620	1 716	217	1 241
Węgry	181 185	97	12	8 085	14	16	286 917	—	36	7 061	—	4
Włochy	494 668	9 816	188 724	32 026	487	12 377	17 603 686	1 591 201	9 134 721	54 153	10 453	20 519
Wyspy włoskie Morza Egejskiego	—	—	—	—	—	—	—	—	—	—	—	—
Z.S.R.R.	2 622 811	484 189	760 591	14 800	2 151	5 706	117 694	5	492	4 415	0	16
Azja	1 230 974	178 826	1 049 842	91 241	12 382	77 416	1 728 406	497 301	1 209 923	51 202	10 121	39 870
Arabja	42	—	42	8	—	8	127	13	104	41	4	37
Afganistan	6	1	4	88	18	38	7	—	7	6	—	6
Wyspy Bahrein	1 235	641	594	40	21	19	11	11	—	2	2	—
Indje Brytyjskie	147	44	103	18	5	12	112	—	112	6	—	5
Brunei	—	—	—	—	—	—	—	—	—	—	—	—
Butan	—	—	—	—	—	—	—	—	—	—	—	—
Cejlon	18 008	3 836	11 157	4 388	993	3 703	414	71	141	30	11	18
Chiny	19 178	3 148	15 931	3 397	667	2 600	240 922	78 170	152 140	8 834	1 056	5 766
Cypr	3 451	57	3 390	190	4	186	2 100	801	1 300	112	35	75
Filipiny	478	3	474	37	—	37	17 472	—	16 249	283	63	139
Hadramaut	—	—	—	—	—	—	—	—	—	—	—	—
Hedżas i Nedżd	50	—	50	5	—	5	8 209	125	47	102	6	51
Hong-Kong	4	—	4	0	—	0	2 501	264	2 037	154	16	130
Indje Holenderskie	808 852	119 698	688 782	44 607	4 178	39 484	191 234	42 287	104 020	8 512	1 558	7 834
Indje Holenderskie	146 428	40 105	106 005	18 949	4 883	13 760	120 286	13 959	86 028	2 761	598	1 955
Posiadłości francuskie w Indjach	—	—	—	—	—	—	—	—	—	—	—	—
Posiadłości portugalskie w Indjach	7	—	7	2	—	2	9	—	1	1	—	1
Indochiny	197	—	197	301	—	301	1 709	—	170	7	—	7
Irak	739	—	739	71	—	71	12 310	4 910	3 199	1 076	439	849
Japonja	16 281	3 490	11 816	3 527	185	3 043	458 414	193	453 130	9 478	10	9 334
Jemen	—	—	—	—	—	—	122	—	122	68	—	56
Kuwejt	—	—	—	—	—	—	—	—	—	—	—	—
Makao	—	—	—	—	—	—	—	—	—	—	—	—
Malaje Brytyjskie	58 189	6 715	45 411	8 449	1 061	7 386	40 051	930	38 985	1 210	95	1 137
Mandżurja	20 589	—	20 359	364	—	364	30 073	5	30 066	2 527	1	2 521
Nepal	—	—	—	—	—	—	—	—	—	—	—	—
Oman	—	—	—	—	—	—	—	—	—	—	—	—
Palestyna	132 972	806	131 816	6 318	77	6 033	340 060	443 060	91 062	9 821	1 457	3 355
Persja	3 238	159	280	674	65	535	191 134	930	140 329	5 519	182	5 311
Sarawak	—	—	—	—	—	—	70	—	—	—	—	—
Syjam	84	—	20	38	9	8	2 651	190	2 493	161	10	145
Syrja	12 422	—	12 422	248	—	248	1 435	10 005	1 430	266	1	265
Timor Portugalski	—	—	—	—	—	—	—	—	—	—	—	—
Afryka	2 903 832	1 883 386	1 410 068	71 703	9 448	62 214	4 856 963	684 228	3 981 358	26 805	8 306	18 196
Afr. Równ. Franc.	10	—	10	3	—	3	22	—	3	8	—	8
Algier	609 410	416 573	352 820	6 782	1 645	1 103	1 289 577	109 452	978 181	3 888	688	1 197
Angola	139	51	84	34	13	21	427	146	111	19	2	16
Bechuanaland	—	—	—	—	—	—	12	—	10	2	—	2
Egipt	152 249	80 180	97 153	18 091	940	17 841	1 065 778	158 425	869 170	8 991	5 568	3 055
Erytrea	—	—	—	—	—	—	—	—	—	—	—	—
Etjopja	75	—	12	4	—	4	6	—	—	2	—	2
Gambja	24	—	18	6	—	6	10	—	—	2	—	2
Gwinea Francuska	6	—	—	6	—	6	15	1	13	2	—	2
Gwinea Hiszpańska	—	—	—	—	—	—	18	—	18	2	—	2
Gwinea Portugalska	—	—	—	—	—	—	18	14	—	2	—	2
Kamerun Brytyjski	256	—	256	30	—	30	288	—	98	16	—	16
Kamerun Francuski	2 808	63	1 490	163	13	150	336	7	329	31	1	30
Wyspy Kanaryjskie	15	—	13	1	—	1	165	127	38	22	2	20
Kenja i Uganda	10 756	5 078	1 957	633	141	457	7 784	100	4 770	98	18	73
Kerguelen	—	—	—	—	—	—	—	—	—	—	—	—

Uwaga. Liczby w rubrykach podanej wyżej nie „Ogółem".

Note. Les nombres de cette colonne ne donnent pas toujours le „Total".

1937

Kraje	Przywóz			Wywóz		
	Ogółem	w tym przez		Ogółem	w tym przez	
		Gdańsk	Gdynię		Gdańsk	Gdynię
	q			1 000 zł		
Kongo Belgijskie	49 600	1 394	48 205	8 620	183	8 436
Wybrzeże Kości Słoniowej	9 363	1 578	7 785	1 133	220	913
Liberja	775	531	245	45	28	12
Libja	0	—	0	0	—	0
Madagaskar	1 010	956	1 054	201	60	141
Maroko Francuskie	474 987	148 035	320 046	2 734	1 347	2 565
Maroko Hiszpańskie	364 382	301 475	62 907	1 120	903	217
Maroko Tanger	0	—	—	0	—	—
Mauritius	—	—	—	—	—	—
Mauretanja	—	—	—	—	—	—
Mozambik	7 239	41	7 108	512	12	500
Niger Francuski	—	—	—	—	—	—
Nigerja	160 620	21 581	139 039	6 676	867	5 809
Nowa Gwinea Brytyjska	166	23	143	32	6	26
Pld.-Zach. Afr.	227	—	225	487	25	437
Wyspa Réunion	—	—	—	—	—	—
Rio de Oro	—	—	—	—	—	—
Rodezja Południowa	15 415	3 722	11 693	503	76	423
Rodezja Płn.-Wsch.	41	—	41	8	—	8
Rodezja Płn.-Zach.	777	—	493	284	51	10
Ruanda—Urundi	—	—	—	—	—	—
Sao Thome i Principe	838	34	800	53	5	46
Senegal	953	7	946	25	1	24
Somalie	—	—	—	—	—	—
Sierra Leone	587 651	487 495	90 156	2 362	1 493	869
Sokotra	—	—	—	—	—	—
Somali Brytyjskie	246	228	18	15	11	3
Wybrzeże Francuskie Somali	—	—	—	32	4	24
Somali Włoskie	46	—	45	4	—	4
Sudan Anglo-Egipski	16 057	1 911	12 146	3 224	364	2 867
Sudan Francuski	—	—	—	—	—	—
Św. Helena	—	—	—	—	—	—
Tanganika	4 465	1 449	1 016	740	251	480
Togo mand. bryt.	2 413	—	2 413	88	—	85
Togo mand. franc.	105	105	—	10	10	—
Tristan da Cunha	—	—	—	—	—	—
Tunis	250 851	94 562	126 080	1 181	314	866
Górna Wolta	—	—	—	—	—	—
Zanzibar	257	63	173	41	14	27
W. Zielonego Przylądka	—	—	—	—	—	—
Złota Wybrzeże	56 069	11 103	44 875	5 813	1 027	4 786
Zw. Pld.-Afr.	87 482	3 021	64 557	11 019	69	10 949
Ameryka Północna	3 968 200	87 385	2 870 872	155 465	2 754	149 117
Kanada	43 878	38	43 817	6 216	28	6 171
Stany Zjednoczone	3 824 257	87 247	2 827 155	149 145	2 726	142 946
Kraje Am. Płn. oddz. nie wym.	0	—	0	4	—	0
Ameryka Środkowa	329 906	10 299	319 601	8 848	1 419	7 425
Gwatemala	7 278	2 340	4 929	1 192	361	831
Honduras	2 169	—	2 152	116	—	116
Honduras Brytyjski	0	—	—	0	—	—
Kostaryka	2 221	543	1 678	369	105	264
Kuba	108 922	120	108 796	1 858	37	1 821
Meksyk	189 995	4 790	185 201	3 664	635	2 928
Nikaragua	548	357	218	93	51	35
Panama	0	—	—	1 736	715	1 021
Strefa kanału Panamskiego	—	—	—	32	26	6
Salwador	459	212	247	74	33	41
Kraje wysp. Am. Środk. (oprócz Kuby)	18 314	1 025	16 388	1 586	197	1 386
w tym S. Domingo	288	28	260	51	1	49
Haiti	12	11	—	1	—	1
Ameryka Południowa	611 485	228 855	385 218	78 120	8 986	69 116
Argentyna	310 486	155 909	154 533	34 709	5 666	29 007
Boliwja	357	—	356	92	—	92
Brazylja	155 922	54 559	101 304	9 651	1 904	17 042
Chile	58 803	3 273	55 272	9 681	546	9 101
Ekwador	21 342	6 200	14 820	1 222	312	800
Wyspy Falkland	0	—	—	0	—	—
Gujana Brytyjska	—	—	—	—	—	—
Gujana Francuska	167	167	—	3	3	—
Gujana Holenderska	—	—	—	—	—	—
Kolumbja	31 972	1 156	30 815	7 718	161	7 557
Paragwaj	6 077	3 177	2 900	586	135	451
Peru	12 769	—	12 754	2 719	—	2 718
Urugwaj	6 261	167	6 093	1 668	92	1 563
Wenezuela	4 309	1 303	2 973	686	107	585
Oceanja	128 760	1 648	127 030	46 927	425	46 388
Australja	105 312	1 553	103 668	43 583	403	37 300
Nowa Zelandja	23 118	15	23 103	3 778	4	3 764
Kraje Oceanji oddzielnie nie wymienione	330	80	259	71	18	51
Ziemie arktyczne i antarktyczne	—	—	—	—	—	—
Połowy (łodzie dalekomorskie)	—	—	—	—	—	—
Zaopatrywanie statków morskich	—	—	—	11 506 831	5 677 493	5 829 228
Transporty dyspozycyjne	—	—	—	30 574	28 151	4 142

Polski, gdzie prowadzi specjalne rubryki handlu zagranicznego dokonywanego przez nasze porty, określa możliwie ściśle wartość przywożonych i wywożonych towarów, wprowadza specjalne karty zgłoszenia statystycznego (rozporządzenie Rady Ministrów z dn. 11 kwietnia 1930 r. o statystyce celnej, Dziennik Ustaw R. P. Nr. 30 poz. 350) i w r. 1935 wprowadza specjalną klasyfikację, ustaloną przez Komitet Rzeczoznawców Statystycznych przy Lidze Narodów.

Podana obok tablica statystyczna wyraziście już uwypukla w latach od 1927 r. do obecnego roku rozmiar handlu morskiego Polski, uwzględniając oddzielnie handel przez Gdynię i Gdańsk i ogólny handel zagraniczny Polski, podany w kwintalach (q) jako waga i w tysiącach złotych jako wartość.

W tablicy tej podany jest również podział handlu na 12 miesięcy, określający wwóz i wywóz w poszczególnych miesiącach 1937 r. oraz waga i wartość w liczbach względnych, procentowych, uwypuklająca procentowy stosunek handlu drogami morskimi do naszego zagranicznego handlu drogami lądowymi.

Niezwykle znamienne są dane, dotyczące Gdyni, która jest nade wszystko naszym portem eksportowym, narzędziem naszej ekspnasji gospodarczej.

Gdy w r. 1928 Gdynia jeszcze nie bierze udziału w naszym eksporcie, od roku tego eksport Odrodzonej Polski przez ten port stale wzrasta i to tak, że w r. 1936 i 1937 stanowi 57.5% wartości całego eksportu Polski, a razem z Gdańskiem, przez który idzie w ostatnich dwóch latach już tylko 8% wartości eksportu polskiego, 65%.

Pragnąc dać obraz możliwie wyrazisty, z jakimi krajami obecnie utrzymuje stosunki handlowe Polska i ile towarów do tych krajów wwozi, a ile wywozi, czyli pragnąć dać rozmiary naszego handlu morskiego z poszczególnymi krajami świata, podaję dwie tablice danych urządzonej statystyki polskiej. Dane te określają nasz handel morski za rok 1937.

Jak wiemy w ostatnich latach utrudnienia w handlu zagranicznym wzrosły niepomiernie w postaci kontygentów, wyznaczonych przez poszczególne państwa, w postaci zakazu wywozu walut i t. p., niepomiernie zwłaszcza w Europie w następstwie kryzysu gospodarczego wzrosła walka państw o dodatnie bilanse handlowe i płatnicze, i to niekiedy wzrosła aż do wyżyn niebywałych, zwłaszcza, gdy europejski przemysł poznał b. bolesną dla siebie ekspansję niezwykle tanich towarów japońskich na rynki świata.

Handel jednak zagraniczny musi się z tym liczyć i musi ograniczać swój rozpęd, swe rozmiary. Pojęcie o tem, co i w jakich ilościach Polska wywoziła i co wwoziła w ciągu ostatniego dziesięciolecia daje tablica danych urzędowych polskich o handlu według towarów.

Najpewniej i najkorzystniej ulokujesz swe oszczędności

W MIEJSKIEJ KOMUNALNEJ KASIE OSZCZĘDNOŚCI

we Lwowie, ul. Wałowa 1, 7 i 9.

Oddział I, ul. Gródecha 60. Oddział II, ul. Żółkiewska 75.

Godz. urzędowe codziennie od 8—13 i od 17—19½.

Kasa przyjmuje wkłady oszczędnościowe, począwszy od 1 złotego. Wydaje książeczki opiewające na złote w złocie, oraz celowe wyżej oprocentowane. **Kasa załatwia wszelkie czynności wchodzące w zakres bankowości.** 6.300.000 wynoszą fundusze rezerwowe kasy. **Zakład zastawniczy** udziela taniego kredytu pod zastaw kosztowności. Za wkłady i ich oprocentowanie ręczy Gmina m. Lwowa całym swym majątkiem.

R. K.

20 LAT POLSKIEJ POLITYKI MORSKIEJ

Wiemy, że tylko te państwa posiadają większą lub mniejszą niezależność gospodarczą, tylko te państwa mogą brać udział większy w rządzeniu światem, które posiadają marynarkę własną.

Kto w wiekach średnich panował nad Morzem Śródziemnym, rządził światem, kto dziś posiada największą marynarkę handlową, dzięki której gospodarczo łączy i dzieli kontynenty, i oparcie tej marynarki marynarkę wojenną, ten panuje nad światem.

Rosja, dopóki nie wyszła przez Petersburg na morza, w polityce świata, w jego rozwoju cywilizacyjnym nie brała udziału.

Czterystomilionowe państwo chińskie, nie posiadające własnej marynarki, było jest terenem eksploatacji dla obcych mocarstw.

Podobnie i Polska odcięta od morza dostała się w blokadę gospodarczą i polityczną a rozbiory jej były już tylko tego zwykłym następstwem.

Nieodzownym warunkiem naszej mocarstwowości jest silne oparcie się o morze, intensywne czerpanie wszelkich dobrodziejstw, jakie ten dostęp do morza daje, a nade wszystko korzystanie z niekrępowanego naszego dostępu do wszystkich rynków i cywilzacji świata.

W zrozumieniu tego Polska Odrodzona od 1918 roku stale dążyła, by stać się w całem tego słowa znaczeniu państwem morskim.

Dążenia te jednak były uzależnione i są od własnych wysiłków Polski i od światowej polityki mocarstw morskich, a nade wszystko pośrednio lub bezpośrednio od koryfejki tej polityki — Anglii.

Stąd też polityka morska 20 lat Odrodzonej Polski rozpada się na trzy większe okresy:

1. Pierwszy okres od 1918 do 1926 r.: Niedostateczne w społeczeństwie polskim zrozumienie znaczenia morza. Rezerwa Anglii wobec polskiej polityki morskiej. Zatargi z w. m. Gdańskim.

2. Drugi Okres od 1926 do 1938 r.: Intensywna rozbudowa własnego portu handlowego i wojennego w Gdyni, własnej marynarki i magistrali Katowice Gdynia. Koniec zwycięski wojny celnej z Niemcami. Rozrost niebywały polskiego handlu morskiego.

3. Trzeci okres od 1938 r. Anglia poczyna popierać Polskę jako godne poparcia państwo morskie.

POLSKA POLITYKA MORSKA OD 1918 R. DO 1927 R. CZYLI DO PIERWSZYCH TRANSPORTÓW PRZEZ GDYNIĘ.

Początek tego okresu nacechowany jest niedostatecznym zrozumieniem w społeczeństwie, w izbach ustawodawczych znaczenia morza.

Podobne niezrozumienie było w ubiegłym wieku w Niemczech, stworzono tam jednak instytucję propagandową, która liczyła setki tysięcy członków i już w końcu ubiegłego wieku Niemcy miały silną flotę wojenną, handlową i kolonie.

Podobna idea przyświecała nam przy zakładaniu Ligi Morskiej i Kolonialnej (początkowa jej nazwa Liga Morska i Rzeczna), na terenie której zrazu w nielicznym gronie 20 osób ustalano opinię odnośnie naszych aktualnych spraw morskich, a która później staje się potężną instytucją propagandową i dzielnie spełnia dotychczas to zadanie.

Niedostateczne zrozumienie znaczenia morza w początkowym okresie istnienia Polski i obawa Anglii, by nie tworzyła sobie nowego rywala w handlu morskim, osłabiona po wojnie światowej Rzesza Niemiecka, te i inne czynniki wytworzyły w Anglii pewną rezerwę wobec naszych poczynań morskich. Traktat wersalski zakorkował nam Wisłę w. m. Gdańskiem, a Liga Narodów nie zdobywała się na taką stanowczość, by zniewolić Gdańsk do poszanowania obowiązujących praw.

Gdańsk w 1920 r. podczas wojny z bolszewikami utrudnia dowóz amunicji polskiej, Gdańsk, mimo że należy do obszaru celnego Rzeczyplitej jest piętą Achillesa w celnych granicach Polski i w związku z rozpoczętą wojną celną z Rzeszą (1925 r.) niejednokrotnie utrudnia gospodarcze i polityczne posunięcia Polski.

To też wkrótce opinia publiczna zdecydowała, że Polska winna mieć własny niezależny port handlowy i wojenny i Rząd dzięki pomocy kapitałów francuskich i własnego skarbu państwa przystąpił do budowy portowego miasta Gdynia i portu gdyńskiego.

ROZBUDOWA POLSKIEJ MARYNARKI WOJENNEJ.

Z chwilą powstania Polski poczęliśmy rozbudowywać marynarkę wojenną.

Po rozbrojeniu Niemców, ówczesny Naczelnik Państwa Józef Piłsudski, wydał dekret w dniu 4 grudnia 1918 roku, który brzmiał „rozkazuję utworzyć Marynarkę Wojenną..."

Na mocy tego dekretu w łonie Ministerstwa Spraw Wojskowych utworzono Sekcję Marynarki Wojennej.

Zadaniem tej sekcji było gromadzenie wszelkiego materiału niezbędnego do stworzenia przyszłej floty. Jako punkt zborny dla zgłaszających się marynarzy z marynarek zaborców był wyznaczony Modlin. W 1919 r. ogtowano się do objęcia Pomorza i zajęcia wybrzeża morskiego. W tym celu został utworzony pierwszy Batalion Morski. Z jednostek pływających posiadaliśmy kilka statków rzecznych. W roku 1920 dnia 10 lutego nastąpiła dawno oczekiwana chwila objęcia wybrzeża morskiego i od tej chwili rozpoczął się nowy okres życia marynarki. Dzień ten jako swoją rocznicę Marynarka Wojenna obchodzi uroczyście. Posiadaliśmy bowiem już swój port morski — Puck. zapoczątkowaliśmy służbę hydrograficzną na wybrzeżu oraz służbę łączności. Wówczas dla potrzeb hydrograficznych został zakupiony pierwszy okręt marynarki wojennej „Pomorzanin".

Na wiosnę 1920 roku zorganizowano na Prypeci flotylę rzeczną, która w walce z sowiecką flotyllą i wspólnie z naszą armią odniosła wiele sukcesów. Władze marynarki rozpoczęły starania zakupu okrętów morskich zagranicą, oraz przystąpiły do utworzenia szkół morskich: oficerskich i specjalistów marynarzy.

Najazd sowiecki w 1920 roku przeszkodził rozwojowi marynarki. Ze względu na potrzebę wzmocnienia frontu I Batalion Morski został przeistoczony w I Pułk Morski i wysłany do walk w pole narówni z armią.

Walka na froncie znacznie uszczupliła personel marynarzy i zatrzymała pracę organizacyjną.

W jesieni 1920 roku trzeba było rozpoczynać wszystko na nowo.

Wysiłki pracy w tym kierunku dały te rezultaty, że na początku 1921 roku na wodach polskich ukazały się dwie kanonierki „Komendant Piłsudski" i „Generał Haller" i 4 trawlery: „Jaskółka", „Mewa", „Czajka" i „Rybitwa" — uprzednio przez Rząd zakupione w Finlandii.

Dla szkolenia personelu otworzono kursy instruktorskie dla oficerów, obecnie ficerska Szkoła Marynarki Wojennej w Toruniu, oraz Szkoła specjalistów marynarzy w Świeciu.

Dzięki nieustannym zabiegom uczestniczenia w podziale floty Niemiec, otrzymaliśmy w 1921 roku 6 torpedowców: („Kaszub" zginął wskutek eksplozji w 1925 r.): „Mazur", „Krakowiak", „Kujawiak", „Ślązak" i „Podhalan".

Przedtem mieliśmy już 4 monitory rzeczne, a to: „Warszawa", „Toruń", „Pińsk" i „Horodyszcze", które zapoczątkowały flotylle rzeczne na rzekach Wiśle i Pinie.

Posiadanie własnego większego portu morskiego okazało się nieodzowną koniecznością, więc w 1921 r. przystąpiono do budowy portu Gdynia, któryby dał schronisko nietylko obecnym okrętom, ale i przyszłej flocie wojennej.

Lata 1922, 1923, 1924 i 1925 w Marynarce Wojennej są latami usilnej pracy w kierunku szkolenia personelu oficerskiego i szeregowego.

W 1924 r. dla przewożenia transportów wojskowych drogą morską Marynarka nabywa transportowiec „Warta", a w roku 1925 transportowiec „Wilja".

W międzyczasie kierownicze władze morskie czynią usilne starania, by stworzyć początek floty bojowej morskiej, bowiem posiadane jednostki pływające służą dla celów szkolnych, i mogą być na wypadek ew. wojny, zastosowane tylko, jako okręty pomocnicze.

W 1926 roku zawarto umowę z firmami francuskimi na budowę 5-ciu nowoczesnych jednostek pływających. 2-ch niszczycieli torpedowców, które otrzymały nazwę „Wicher" i „Burza", oraz 3-ch łodzi podwodnych: „Ryś", „Wilk" i „Żbik".

W tymże roku zostały wcielone do składu flotylli rzecznej 2 nowozbudowane w kraju monitory rzeczne — „Kraków" i „Wilno" oraz dla celów szkolnych na morzu zakupiono szkuner szkolny „Iskra".

Nie można pomnināć również faktu, że część portu woj. Gdynia została o tyle wykończona, że dała po raz pierwszy w 1926 r. naszym okrętom wojennym należyte schronienie na czas postoju zimowego. Budynki wojskowe w tym porcie znaidowały się już w takim stanie, że umożliwiały przeniesienie do nich Komendy Portu Woj. z Pucka.

Obecny stan naszej marynarki wojennej omawiają poprzednie numery „Floty Polskiej".

DRUGI OKRES OD 1926 DO 1938 R.

Okres ten cechuje wzmożona aktywność- w sferze prac morskich:

1) Intensywna rozbudowa miasta Gdyni, która z wioski o kilkuset mieszkańcach staje się miastem o 100.000 ludności.

2) Intensywna rozbudowa portu handlowego i wojennego w Gdyni, specjalnego ustawodawstwa dla poparcia rozwoju Gdyni.

3) Przeprowadzenie nowej linii kolejowej łączącej Górny Śląsk z Gdynią dla wzmożenia wywozu węgla.

4) Zwycięsko zakończona nowym traktatem handlowym wojna celna z Niemcami.

5) Niebywały rozrost polskiego handlu morskiego, stanowiącego 3/4 całego handlu zagranicznego Polski i czyniącego Polskę de fakto państwem morskim.

W krótkim stosunkowo artykule publicystycznym trudno zobrazować te wszystkie wysiłki i często wysiłki niecelowe daremne, te trudności i stopniowe wcielanie w rzeczy realne naszych dążeń.

Dla przykładu zobrazujemy, jak trudno tworzyła się polska marynarka handlowa,

ileśmy w to włożyły ofiarności i zapału. Oto wysiłki nasze w porządku chronologicznym od chwili powstania Polski:

1. Polsko-Amerykańskie T-wo Żeglugi Morskiej, które za pieniądze naszych emigrantów w Ameryce zakupiło 7 okrętów o ogólnej pojemności około 35.000 tonn, nie będąc związane z żadną gałęzią naszego przemysłu i nie mając powrotnych ładunków, zbankrutowało.

2. Komitet Floty Narodowej, utworzony u nas w kraju, zebrał znaczne sumy, które pochłonęła dewaulacja i nieudolna gospodarka dyrektora tego Komitetu.

3. T-wo Akc. „Sarmacja" zakupiło 4 statki, lecz wytraciło wszystkie statki przeważnie w awariach.

4. T-wo „Biały Orzeł" miało jeden statek. Było to T-wo oparte wyłącznie na kapitale polskim.

5. T-wo „Lechia"-" miało jeden statek, nabyty za kapitał zagraniczny.

6. Akcja Wielkopolski i Pomorza została sparaliżowana wpływami „Banku Gospodarstwa Krajowego", który dążył do stworzenia jeszcze większego dzieła w kierunku budowy floty, ale nie zdołał przeprowadzić swych zamierzeń.

Poza powyższymi poczynaniami Polska Bandera została podniesiona na 3 statkach na morzu Czarnym i na jednym okręcie na Dalekim Wschodzie, lecz i te okręty, pomimo że były własnością Polaków, powróciły pod obce bandery.

Momentem przełomowym w tych poczynaniach jest utworzenie przedsiębiorstwa żeglugowego za kapitały w głównej części rządowe p. n. „Żegluga Polska" — i przedsiębiorstwa prywatnego „Wisła-Bałtyk".

Rząd stworzył swe przedsiębiorstwo z wyraźną świadomością, że będzie do niego pewne sumy dokładał i że jednak te niedobory przedsiębiorstwa opłacą się państwu w innej postaci, w postaci wzmożenia handlu morskiego, kierowania tym handlem dla poprawienia państwowego bilansu płatniczego.

Obecnie istnieją tylko cztery nasze towarzystwa żeglugowe: „Żegluga Polska", „Polsko-brytyjskie Tow. Okrętowe", Transatlantyckie Tow. Okrętowe Gdynia-Ameryka jako półpaństwowe i jedno prywatne towarzystwo będące własności śląskich kopalń węgla p. n. „Robur".

Mimo posiadania przeszło 100.000 ton r. br. floty handlowej i zaczątków marynarki wojennej Polska nie była jeszcze mocarstwem morskim, to znaczy takim państwem, które ma bezpośredni wpływ na kształtowanie stosunków gospodarczych świata i z którego decyzją inne mocarstwa morskie nie mogą się w sprawach morskich i kolonialnych nie liczyć.

TRZECI OKRES: POLSKA MOCARSTWEM MORSKIM.

W r. b. zaistniały dwa fakty:
1) Anglia, pani mórz, potrzebuje przyjaciół.

2) Anglia widzi w Polsce czynnik siły, ładu i pokoju.

Gdy w r. 1921 państwa morskie podpisały w Waszyngtonie na lat dziesięć konwencję o ograniczeniu zbrojeń morskich, Anglia wówczas miała największe uprawnienia, była panią mórz na mocy tej konwencji.

Gdy w r. 1931 konwencja wygasła i wszelkie wysiłki dla przedłużenia jej mocy obowiązującej stały się bezowocne, Anglia znalazła się w trudnym położeniu, bo i Japonia i Stany Zjednoczone Ameryki i Niemcy jęły dążyć do rozbudowy swej floty wojennej na miarę angielskiej a nawet i wyżej. Autorytet niezbrojącej się Anglii spadł w Lidze Narodów. Niemcy dążące do hegemonii w Europie zniszczyły klauzule traktatu wersalskiego, wpoiły do Rzeszy Austrię, interesują się Czechosłowacją, Japonia wypiera wpływy angielskie z Chin. Anglia poczyna się zbroić intensywnie, Anglia uznaje podbój przez Włochów Abisynii, Anglia potrzebuje przyjaciół.

A Polska?

Polska, graniczącą z wielkim państwem komunistycznym, nieobliczalnem w swoich posunięciach w Hiszpanii, w Indiach, w samej Wielkobrytanii, Polska stojąca u granic Rzeszy Niemieckiej, tej Rzeszy domagającej się daremnie od Anglii zwrotu kolonii, marzącej o zjednoczenia wszystkich Niemców, o odwecie, o światowładztwie, nie była państwem b. silnym, ale staje się coraz silniejsza, poczyna tworzyć *obronny blok państw od m. Czarnego po Bałtyk* (tak przynajmniej głosi prasa angielska). Oś Warszawa-Bukareszt, poprawa stosunków z Litwą, z Węgrami, z Włochami. Rozrost wymiany drogami morskimi. I jako zwolenniczka ładu i pokoju dąży do poprawnych stosunków i z Niemcami.

Anglia widzi w Polsce czynnik siły, ładu i pokoju.

Powstaje pytanie: czy nie należałoby w imię dobra Anglii i utrzymania obecnych granic w Europie popierać rozbudowę polskiej floty wojennej?

Ta flota *z natury swej, służąc Polsce, będzie służyła i Anglii na Bałtyku.* Nie chodzi tu oczywiście o okręty liniowe, lecz o mniejsze jednostki bojowe.

ANGIELSKO-POLSKI UKŁAD WOJENNO-MORSKI.

Zbliżona do MSZ. agencja publicystyczna Polska Informacja Polityczna podaje następujące szczegóły o zawartym świeżo układzie angielsko-polskim w sprawie zbrojeń na morzu.

W dniu 27 kwietnia r. b. podpisany został w Londynie angielsko-polski układ wojenno-morski, w sprawie jakościowego ograniczenia zbrojeń morskich oraz wymiany informacji, odnoszących się do budowy nowych okrętów (Agreement providing for the Limitation of Naval Armament and the Exchange of Information concerning Naval Contsruction).

Układ ten stanowi nowe ogniwo w rozwoju dobrych stosunków z Wielką Brytanią. Dowodzi on poza tym, że nasza — jakkolwiek jeszcze nieliczna — flota wojenna, dzięki swej nowoczesności i dynamizmowi wewnętrznemu, zwraca na siebie uwagę wielkich państw morskich i wchodzi w orbitę ich zainteresowań jako czynnik, który w przyszłości może w pewnym stopniu zaważyć na układzie sił na morzu.

W następstwie podpisania tego układu można oczekiwać ze strony Anglii współdziałania w rozbudowie naszej floty wojennej, a to jest okolicznością niezmiernie ważną przy naszym dźwiganiu Polski do wyżyn mocarstwowości morskiej.

Ze względu, że układ ten jest rzeczą b. ważką dla naszej polityki morskiej podajemy poniżej więcej szczegółów tego układu.

UKŁADY O OGRANICZENIU ZBROJEŃ MORSKICH.

Prowadzone od 1931 r. układy o ograniczeniu zbrojeń morskich i lądowych spotykają na nieprzezwyciężone trudności, jak to już rzekliśmy.

Właśnie po 1931 roku tak lądowe jak i morskie zbrojenia zyskiwały na przyśpieszeniu.

Regina oceanów Anglia, pragnąc w tym chaosie zbrojeń morskich, w tej nieokreśloności rozmiarów rozbudowanych dział, okrętów liniowych, grubości pancerzy ustalić jakieś obowiązujące zasady w imię oszczędności poszczególnych skarbów państwa, zwróciła się z propozycjami do szeregu państw.

Układy te dotychczas zawarła Anglia ze Stanami Zjednoczonemi Ameryki Północnej, a Francją, z Sowietami, z Rzeszą Niemiecką i z Polską.

Zbliżone do Min. Spraw Zagr. Polska Informacja Polityczna podaje w tej mierze następujące dane:

„Jak wiadomo, wysiłki Wielkiej Brytanii, mające na celu doprowadzenie do zawarcia powszechnego traktatu o ograniczeniu zbrojeń morskich, napotykały na nieprzezwyciężone trudności. Toteż — po podpisaniu traktatu londyńskiego w dniu 15 marca 1936 roku przez Stany Zjednoczone Ameryki Północnej, Wielką Brytanię i jej dominia oraz Francję — rząd angielski, licząc się z trudnościami, jakie nastręcza zawarcie powszechnego traktatu, dążył do nawiązania rokowań z poszczególnymi państwami. Drogą takich rokowań rząd angielski pragnął doprowadzić do zawarcia układów bilateralnych, w których zostałyby uwzględnione szczegółowe dezyderaty poszczególnych państw, utrudniające osiągnięcie kompromisu w ramach traktatu ogólnego. Wiążąc w ten sposób szereg państw układami bilateralnymi z Wielką Brytanią, rząd angielski zamierzał utorować drogę do zawarcia w przyszłości traktatu ogólnego.

W tej myśli rząd angielski nawiązał pertraktacje z Rzeszą Niemiecką, Z. S. R. R., Polską i z niektórymi państwami.

Pertraktacje z Rzeszą i Z. S. R. R. doprowadziły do podpisania w dniu 17 lipca r. ub. dwóch układów bilateralnych: angielsko - niemieckiego i angielsko - sowieckiego. Układy te zostały ratyfikowane przez odnośne rządy i w dniu 4 listopada r. ub. nastąpiła w Londynie wymiana not ratyfikacyjnych. Zawarty dn. 27 bm. w Londynie układ angielsko - polski należy do tej samej kategorii umów.

Układ angielsko - niemiecki w małym stopniu odbiega od traktatu londyńskiego z dnia 15 marca 1936 r. Między innymi ustala on dostatecznie kaliber dział okrętów liniowych na 406 mm; sprawa ta w artykule 4 traktatu londyńskiego została uwarunkowana uzyskaniem zgody wszystkich sygnatariuszy traktatu waszyngtońskiego z roku 1922 na organiczenie kalibru dział okrętów liniowych do 356 mm, czego jednak nie dało się przeprowadzić, ze względu na odmowę Japonii.

Deklaracja, dołączona do układu, precyzuje 35 proc. stosunek floty niemieckiej do floty angielskiej, ustalony na podstawie porozumienia angielsko - niemieckiego z roku 1935, w tym sensie, że stosunek ten odnosi się do całkowitego tonażu floty brytyjskiej i jej dominiów, gdy tymczasem układ z roku 1936 ustalał ten stosunek tylko w odniesieniu do floty metropolii.

Ponadto Rzesza uzyskała prawo do budowy 5 krążowników o wyporności do 10.000 ton i uzbrojonych w działa do 203 mm włącznie, gdy tymczasem traktat londyński przewiduje tak zw. cruiser holiday, to znaczy, że do końca 1942 r. strony układające się nie będą budowały krążowników o wyporności ponad 8.000 ton, uzbrojonych w działa ponad 155 mm.

Układ angielsko - sowiecki jest co do treści zupełnie równoznaczny z układem an-

NAPRAWIENIE STOSUNKÓW Z LITWĄ

Smetona, prezydent Republiki Litewskiej.

AZBESTOWE USZCZELNIENIA do pary i płynów.
AZBESTOWĄ ODZIEŻ, ognioochronny.
AZBESTOWE materiały cierne

poleca

„LEONART" Sp. Akc.

TOWARZYSTWO FABRYK
WYROBÓW AZBESTOWYCH I GUMOWYCH

ŁÓDŹ — PIOTRKOWSKA 175
Biuro w Warszawie — Złota 9.

ZIOŁA
„CHOLEKINAZA"
H. NIEMOJEWSKIEGO

Stosuje się przy **chorobach wątroby kamieniach żółciowych, złej przemianie materii.**
Broszury wyjaśniające w laborat. fizjol.-chem. „Cholekinaza": Warszawa, N. Świat 5, oraz w aptekach i składach aptecznych.

POMPY
ODŚRODKOWE
TURBINOWE
ŚRUBOWE
GŁĘBINOWE
PODWODNE SUW

SIRUS
specjalna fabryka pomp
WARSZAWA,
ZAMOYSKIEGO 51.

BUDOWNICTWO OKRĘTOWE W GDAŃSKU.

Według danych gdańskiej Rady Portu i Dróg Wodnych, w pierwszym kwartale 1938 r. znajdowało się w budowie na gdańskich stoczniach okrętowych ogółem 17 jednostek o pojmeności 40.175 ton gross. W liczbie tej znajdują się 3 parowce o pojemności 19.200 ton i 14 motorowców o pojemności 20.775 ton, poza tym dwa statki tankowe dla przewozu olejów o pojemności 13.000 ton. Wszystkie te zamówienia wykonywane są na zlecenia Polski oraz państw zagranicznych, zwłaszcza skandynawskich i Rzeszy Niemieckiej.

Zamówienia Polski obejmują dwa motorowce transatlantyckie towarowo - pasażerskie o pojemności 4.600—4.700 ton rej. brutto dla tow. Gdynia — Ameryka i przeznaczone są dla obsługi linii bawełnianej, trzy statki rybackie typu lugra każdy o pojemności około 300 ton rej. brutto, oraz jedna lichtuga tankowa dla firmy „Polmin" o pojemności ca 580 ton olejów. Jak z powyższego wynika, Polska partycypuje wcale poważnie w zamówieniach i pracy stoczni okrętowych w Gdańsku.

POLSKA POLITYKA MORSKA

(dokończenie).

gielsko - niemieckim, z zastrzeżeniem co do okrętów, budowanych dla floty na Dalekim Wschodzie. Rząd sowiecki zastrzegł mianowicie, że nie jest związany żadnymi ograniczeniami w odniesieniu do sił morskich na Dalekim Wschodzie tak długo, jak nie zostanie zawarte specjalne porozumienie w sprawie ograniczenia zbrojeń morskich pomiądzy Z. S. R. R. a Japonią. Jednakże ta część sowieckich sił morskich może być wykorzystana tylko na Dalekim Wschodzie.

Układ angielsko - polski nie zawiera większych ograniczeń możliwości rozwoju naszej floty, niż układy angielsko - niemiecki i angielsko - sowiecki. W naszych obecnych warunkach nie stanowi on właściwie żadnych istotnych ograniczeń, gdyż normy jego są znacznie wyższe od dotychczasowego tempa rozbudowy naszej floty wojennej. Ponadto traktat wprowadza ograniczenia tylko pod względem jakościowym, nie narzucając żadnych ram pod względem ilościowym.

POLSKA MOŻE ISTNIEĆ TYLKO JAKO WIELKA I SŁOWIAŃSKA

Niejednokrotnie na łamach „Floty Polskiej" podnoszono, że ideologia współczesnej mocarstwowości polskiej zamyka się w dostosowaniu do nowych warunków niezrealizowanej dotychczas ideologii Jagiellonów, ideologii związku narodów słowiańskich i śródsłowiańskich.

Z okazji XX-lecia Odrodzonej Polski uważamy za słuszne uwypuklić te same ideje, wyrażone niezwykle dobitnie na łamach „Słowa" (2.V. r. b.) przez gen. Lucjana Żeligowskiego w artykule „O ideę słowiańską".

Z artykułu tego poniżej przytaczamy fragmenty:

„Jeśli to, co się stało z Austrią wywołało tak żywe zaniepokojenie całej Europy, to nas Polaków wprowadziło w sytuację niemal groźną. Nnaoczniło nam, czem jesteśmy w rzeczywistości: narodem nieomal zdanym na łaskę potężnego sąsiada. Powtarzamy pocichu to, co powiedział Hitler o Pomorzu i cieszmy się, jeżeli w tem powiedzeniu nie było groźby. Tak uszczupliśmy swoje ambicje narodowe, że blahy spór graniczny z małą Litwą gotowi jesteśmy uznać za tryumf historyczny.

„Świat się budzi do jakiegoś nowego życia. Jednoczą się nietylko narody, lecz szczepy, rasy całe. Mówią o sobie pochodzenie, religia, język, związek krwi. Istnienie małych narodów jest zagrożone. Łączy się szczep germański, świat romański zaczyna odgrywać aktywną rolę żółta rasa.

„W tych warunkach jakież szersze możliwości mamy my Polacy i jakie perspektywy, żeby pozbyć się poczucia słabości liczebnej i odosobnienia politycznego?

„Na szczęście mamy. Polska była i jest kolebką i naturalnym opiekunem całego słowiaństwa.

„W okresie całego średniowiecza toczą Słowianie walki na wszystkich frontach. Od zachodu są stale atakowani przez Teutonów. Jeśli rzucimy okiem na mapę, to zobaczymy, że obecnie jeszcze słowiańskie nazwy miast i osiedli podchodzą aż pod sam Berlin. Tu krok za krokiem cofali się Słowianie - Polacy. Gdańsk, Pomorze, Toruń, Gniezno, Poznań, Śląsk, to ów mur psychiczny na linii, z którego odbywała się zaciekła obrona ziemi „Skąd nasz ród".

„Słowianie zawsze dążą do połączenia. Walczą ze sobą dynastie, lecz nie walczą narody słowiańskie. Związek krwi, często bezwiednie góruje nad interesami rolniczego szczepu słowiańskiego .

„Połączenie Polski z Wielką Litwą stabilizuje stosunki na wschodzie. Ruski książę Jagiełło, jako król Polski, dowodzi wojskami w bitwie pod Grunwaldem. Idea słowiańska staje się Ideą Jagiellońską.

„W tym okresie dziejów wypadają dla Polaków i dla wszystkich Słowian trzy tragiczne wydarzenia: 1) odejście Polan od Bałtyku, 2) oddanie przez Chmielnickiego słowiańskiej Ukrainy, turańskiej Moskwie i 3) ogłoszenie przez carycę Katarzynę, że państwo Moskiewskie jest państwem Słowiańskim. Później słowiańskie Czechy uznają i honorują ten największy fałsz historyczny.

„Następują rozbiory Polski. Wielka idea słowiańska rozdarta na części, zdeptana i upokorzona staje się narzędziem carów moskiewskich, którzy nią się posługując dążą do zagarnięcia Konstantynopola, do kontaktu z cywilizacją zachodu, do obrony „braci Słowian" i do usprawiedliwienia rozbiorców Polski. Pamięć o prawdziwej idei słowiańskiej prawie zanika. A jednak pamięta ją chłop poznański, kiedy mówi: „Jeśli powiem Niemcowi żem Polak, to on nic sobie z tego nie robi, ale gdy mu powiem, że jestem Słowianinem, to on patrzy na mnie ze strachem".

„W expansji na wschód tkwił instynkt samozachowawczy słowiańskiego szczepu, który musiał tę expansję wykonać, jak muszą pszczoły wykonać plaster miodu, jak muszą ptaki jesienią odlecieć na południe. Dziś, kiedy Polska musi być wielką, chociażby tego nie chciała, rozumiemy tę expansję. Był to instynkt Słowian nadwiślańskich, który pchał Bolesława Chrobrego do uderzenia mieczem o wrota Kijowa, do zajęcia moskiewskiego Kremla, Batorego do oblężenia Pskowa, Chodkiewicza do zwyciężenia pod Kirchholmem. Ten sam instynkt działał pod Grunwaldem, pod Warną, Cecorą, Chocimem i Wiedniem. Ten sam instynkt zmuszał Naczelnika Polskiego Państwa do wydania w 19 r. odezwy do ludów b. Wielkiego Księstwa Litewskiego, a potem ten sam instynkt kierował wyprawą Kijowską w 20 roku, wspólnie z atamanem Petlurą. Był to instynkt wielkiego Narodu Słowiańskiego, któremu logika dziejów nakazywała wielkie linie polityczne, chociażby trzeba było przełamywać bariery etnograficznego prowincjonalizmu.

„Obecnie nastać musi nowa era w słowiańszczyźnie. Idea ta jest młodą i pełną treści. Nemezys dziejowa jest nieubłagana względem tych wszystkich, którzy tej idei się sprzeniewierzyli. Imperium carów, które obłudnie wydawało siebie za słowiańskie, dzisiaj nie istnieje. Ukraina Chmielnickiego oddana Moskwie, przechodzi dziś katusze bolszewickie, Polska, zapomniała, że jest kolebką Słowian, czasowo straciła byt nieodległy. Czesi, którzy w 20 r. podali rękę nie nam, a naszym wrogom, ponoszą dziś za to odpowiedzialność. Powstała odrodzona Polska i logika dziejów wymaga od niej ustosunkowania się do idei słowiańskiej.

Czy wszystko to oznacza, że Polska musi zmienić politykę dobrych sąsiedzkich stosunków z Niemcami? Nie i nie. Wszyscy jesteśmy z uznaniem dla wielkiego narodu niemieckiego i jego genialnego Wodza. Jesteśmy przekonani, że nam z tej strony nie grozi ani wojna, ani naruszenie traktatów. Będziemy szczęśliwi, jeżeli między nami ustanie walka, która trwa od tysięcy lat. Jeżeli Niemcy w innym kierunku, a nie na słowiańskich ziemiach będą szukali dalszych możliwości rozwoju. Jednakże doświadczenie uczy, że zmieniają się ludzie i zmienia się polityka. Musimy myśleć o jutrze. I jak Niemcy myślą o przyszłości całego swego narodu, tak my musimy myśleć o losach przyszłych polskich, nieodłącznych od losów Słowiaństwa.

Naród polski nie mając nigdy żadnych zaborczych zamiarów, walczył na wszystkich frontach Słwiańszczyzny. Intuicyjnie wypisał na swych sztandarach dewizę: „Za naszą i waszą wolność". Ta dewiza będzie najlepiej zrozumiałą, jeśli obok sztandaru polskiego wzniesiemy sztandar słowiański. Nie będzie to wymagało zbyt wielkich wysiłków, gdyż mamy dawną tradycję. Budując gmach naszej państwowości, odnajdujemy fundamenta dawnego gmachu, które kładły dynastie Piastów i Jagielonów, a w 20 r. usiłował założyć Józef Piłsudski.

DLACZEGO IDEA PIASTOWSKA ZANIKŁA?

1) Dlatego, że od IX wieku Słowianie podzielili się na małe narodowości, często walcząc z sobą.

2) Dlatego, że ani możnowładztwo, ani szlachta polska nigdy nie walczyła o te hasła. Duchiński („Zasady dziejów Polski i innych krajów słowiańskich") nazywa to „dumnym prowincjonalizmem mazurskim".

3) Dlatego, że carowie moskiewscy zaczęli udawać państwo słowiańskie. Był to największy fałsz dziejowy, który przyniósł wielkie szkody, gdyż Moskwa przedstawicielką Słowian w życiu dziejowym być nie mogła.

4) Dlatego, że Polacy przytłoczeni nieszczęściem rozbiorów, nie mieli głosu.

5) Dlatego, że Czesi, najwięcej po Polakach cywilizowany naród Słowiański, całą siłą popierali Moskwę, która prowadziła politykę obłudną i fałszywą.

6) Dlatego, że lud polski, który w instynkcie swoim najsilniej zachował pierwiastek słowiański, nigdy nie miał głosu.

7) Dlatego, że hasła marksizmu zagłuszały hasła narodowe.

8) Dlatego, że nasza nauka zbagatelizowała ideę słowiańską.

DALSZA ROLA POLSKI

„Czy rola Polski ograniczy się tylko do tego, by stanąć na czele słowian?

Nie! Jest dużo małych narodów niesłowiańskich, które połączą swe przyszłe losy ze Słowiańszczyzną i narodem polskim. Węgrzy, Rumuni, Litwyni, Łotysze, Estończycy i inni, są to narody niesłowiańskie, jednakże związane z nami albo węzłami tradycyjnej przyjaźni, jak Węgrzy, albo długą wspólną historią jak Litwini, albo troską o własną przyszłość.

Początkowo powinni złączyć się Słowianie pod egidą Polski, a jednocześnie musi powstać *sieć sojuszów z małymi narodami.*

Obecnie w Europie panują dwie ideologie. Jedna, której wyrazem są państwa totalne, druga której wyrazem jest panowanie prawa. Narody, zwłaszcza na wschodzie Europy, widziały dobre i złe strony różnych rządów, dużo przeżyły i przemyślały. Nie pociąga ich totalizm i władza oparta tylko na rozkazie. Są to rzeczy obce psychice słowiańskiej. Ideałem ich jest silna władza, oparta na konstytucji, oraz samorząd".

W uzupełnieniu tych ważkich słów członka naszych izb ustawodawczych Lucjana Żeligowskiego ze swej strony musimy dodać, że pożądanem jest, by stosunki polsko-czeskie zostały naprawione podobnie, jak już Jugosławia zawarła pakt wieczystej przyjaźni z Bułgarią. Historia powtarza się: kiedy w klęsce pod Białą Górą tracili Czesi swoją niepodległość polityczną, Polacy patrzyli na to bezczynnie, bo się obrazili. Klęska pod Białą Górą była potem pomostem do rozbiorów Polski.

Polska jako małe państwo nie może istnieć.

Polska musi być wielka, a wielka może być tylko słowiańska.

CUKIERNIA
ZIEMIAŃSKA
Mazowiecka 12, Marszałkowska 114, Wierzbowa 7,
Jerozolimska 8, Marszałkowska 66, Filtrowa 64
Ujazdowska 22.

HELIOS
OBUWIE na Lato i Zimę
HELIOS Fabryka Obuwia BYDGOSZCZ

RADOSŁAW KRAJEWSKI:

ŚWIATOWA POLITYKA

Coraz wyraźniej zarysowywały się powstające dwa wrogie wobec siebie bloki mocarstw morskich: jeden to zorganizowany pod hasłem walki z bolszewizmem blok Niemcy — Włosi — Japonia, drugi blok to Anglia, Francja, Stany Zjednoczone Ameryki, Bolszewja i inne pomniejsze państwa morskie.

Już zdawało się, że otchłań rośnie między tymi dwoma blokami, otchłań nie do przebycia, gdy nagle świat został zaskoczony nieprzewidzianymi wypadkami. Japonia mimo wielu zwycięskich bitw ugrzęzła w Chinach, stała się mniej niebezpieczna na razie zwłaszcza jako eksporter.

Rzesza Niemiecka pochłonęła Austrię, uczyniła z niej swoją prowincję, stała się silniejszym i jeszcze bardziej bezpośrednim sąsiadem Włoch.

Rzeszy Niemieckiej lęka się małe, liczące 300.000 mieszkańców Księstwo Luxemburg, lęka się Czechosłowacja, posiadająca w swych zachodnich trzydziestu powiatach większość niemiecką, tak zwanych Niemców Sudeckich, lęka się Szwajcaria, lękają się patrzący w dalszą przyszłość sami Włosi, bo kanclerz Hitler ogłosił się wodzem Germanów.

I ci właśnie Włosi, by nie przeciągać struny nieprzyjaznych stosunków z Anglią, by poza jedną Anglią nie dopuścić nikogo innego do współwładania morzem Czerwonym i rychło ustalić status quo na morzu Śródziemnym, wyciągnęli rękę do Anglii po ugodę i po te pożyczki, które w Europie w największym rozmiarze obecnie uzyskać mogą tylko od Anglii.

POROZUMIENIE ANGIELSKO-WŁOSKIE W SPRAWIE BASENU M. ŚRÓDZIEMNEGO.

Dnia 16 kwietnia r. b. zostało zawarte porozumienie angielsko-włoskie co do spraw basenu m. Śródziemnego i m. Czerwonego.

M. Śródziemne dla Wielkiej Brytanii ma bezcenne znaczenie jako skrócona droga wodna imperialna do Indii przez Suez i to samo morze i Suez, będący własnością towarzystwa akcyjnego, w którym większość akcyj posiada Anglia, ma decydujące znaczenie dla imperialnej drogi włoskiej do Abisynii.

Porozumienie angielsko-włoskie składa się z 22 dokumentów, podpisanych przez zainteresowane strony (według PTA-a), a mianowicie:

„Z głównego protokółu zasadniczego, 8 aneksów, 6 not wymienionych pomiędzy lordem Parthem a hr. Ciano, z deklaracji o dobro — sąsiedzkich stosunkach na obszarach brytyjskich, włoskich i egipskich w Afryce oraz 6 dalszych not, względnie deklaracji, w których rządy brytyjski, włoski i egipski potwierdzają prawa brytyjskie w odniesieniu do jeziora Tsana i prawa międzynarodowe w odniesieniu do kanału Suezkiego. Porozumienie koronuje wymiana serdecznych depesz pomiędzy premierem Chamberlainem a Mussolinim, których treść opublikowana została równocześnie z tekstami porozumienia.

„W protokóle zasadniczym rządy brytyjski i włoski deklarują swoje pragnienie ustalenia wzajemnych stosunków na trwałej i mocnej podstawie oraz przyczynienia się do powszechnej sprawy pokoju i bezpieczeństwa. Protokół również stwierdza, że poczynione zostaną przygotowania dla wytknięcia granic pomiędzy obszarami brytyjskimi, włoskimi i egipskimi w północno-wschodniej Afryce oraz, że podjęte będą stosunki handlowe pomiędzy włoską Afryką wschodnią a przedsiębiorstwami brytyjskimi.

„Istota porozumienia zawarta jest w 8 aneksach, które sprowadzają się w streszczeniu do następujących postanowień:

1) układ dżentelmeński pomiędzy W. Brytanią a Włochami ze stycznia 1937 r. w sprawie utrzymania status quo na obszarach w zachodniej części Morza Śródziemnego zostaje potwierdzony;

2) obydwa rządy wymieniać będą informacje wojskowe dotyczące wszystkich głównych ruchów i rozmieszczeń wojsk na ich obszarach zamorskich w basenie Morza Śródziemnego, Morza Czerwonego i Zatoki Adeńskiej, jak również w Egipcie, Sudanie i wszystkich posiadłościach północno - wschodniej Afryki. Wszelkie decyzje utworzenia nowych baz morskich, lub lotniczych na tych obszarach będą również notyfikowane;

3) oba rządy uznają, iż leży to w ich wspólnym interesie, aby niepodległość i integralność terytorialna Saudii, Arabii i Jemenu zostały utrzymane i aby żadne inne mocarstwo nie ingerowało do spraw tego obszaru. Obydwa rządy uznają, że mieszkańcy niektórych obszarów położonych na południowym wybrzeżu Arabii są pod protektoratem brytyjskim, podczas gdy władcy tych obszarów pozostają autonomicznymi. Uzgodnione jest także, że dawne wyspy tureckie, położone na Morzu Czerwonym, nie mają być ani przez jeden, ani przez drugi rząd fortyfikowane. Włochy uznają Aden jako protektorat brytyjski;

4) żadna ze stron nie będzie używała propagandy i środków wpływania na opinię publiczną na szkodę drugiej strony;

5) prawa brytyjskie w sprawach dotyczących jeziora Tsana są zagwarantowane;

6) Włochy przyrzekają, że tubylcy włoskiej wschodniej Afryki nie będą zmuszani do służby wojskowej, z wyjątkiem czynności lokalno-policyjnych i obrony danego terytorium;

7) Włochy przyrzekają, że obywatelom brytyjskim we włoskiej wschodniej Afryce zapewnione będzie swobodne wykonywanie czynności religijnych i że wszelkie roszczenia misjonarzy ulegną dokładnemu rozpatrzeniu;

8) wolne użytkowanie Kanału Suezkiego jest gwarantowane w czasie pokoju i w czasie wojny dla wszystkich państw.

„Po 8 aneksach następują noty. Różnica pomiędzy aneksami a notami polega na tym, że podczas gdy każdy aneks jest wynikiem obustronnych rokowań, noty zawierają jednostronne deklaracje: a) rząd włoski oświadcza, że garnizon wojskowy w Libii będzie w dalszym ciągu zmniejszany ratami po tysiąc żołnierzy tygodniowo, dopóki stan liczebny nie zostanie doprowadzony do stanu normalnego (stan normalny mniej więcej obliczany jest na 30 tys. żołnierzy), b) Włochy przystępują do londyńskiego traktatu morskiego z r. 1936, c) Włochy wycofają się z Hiszpanii. O ile wojna domowa będzie przeciągała się, wycofanie nastąpi na podstawie brytyjskiej formuły o ewakuacji obcych od-

Moment podpisywania przez przedstawicieli Anglii i Włoch układu odnośnie stabilizacji stosunków w basenie m. Śródziemnego i Czerwonego.

MORSKA W NOWEJ FAZIE

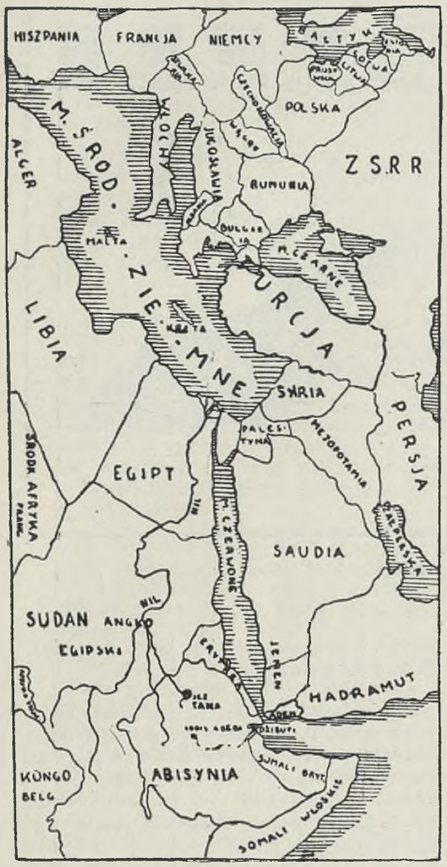

Basen m. Czerwonego podzielony między wpływy angielskie i włoskie.

działów z obu stron, o ile zaś wojna ulegnie zakończeniu zanim formuła ta zostanie wprowadzona w życie, Włochy bezzwłocznie wycofają wszystkich pozostających wówczas w Hiszpanii ochotników włoskich i cały materiał wojenny; d) Włochy potwierdzają ponownie, że nie posiadają żadnych roszczeń terytorialnych lub politycznych w Hiszpanii i w posiadłościach hiszpańskich oraz że nie poszukują na tych obszarach ekonomicznych uprzywilejowań; e) Wielka Brytania przypomina Włochom ponownie, że załatwienie sprawy hiszpańskiej musi nastąpić zanim porozumienie jako całość wejdzie w życie; f) Wielka Brytania wysunie sprawę uznania włoskiej Abisynii w Genewie."

POROZUMIENIE ODNOŚNIE PODZIAŁU WPŁYWÓW NA MORZU CZERWONYM.

Podział wpływów włoskich i angielskich na m. Czerwonym zasługuje na szczególną uwagę.

Morze to, mające długość 2300 kilometrów i szerokość około 200 według obowiązującego prawa morskiego poza wodami terytorialnymi, stanowi własność i innych państw, tym bardziej, że szereg państw tych do morza tego dotyka. Jest ono jednak przy wejściu i wyjściu zwężeniami zamknięte i stanowi tym samym zamkniętą niejako strefę, w której Włosi i Anglicy posiadają specjalne interesy.

„Strefa ta (jak donosi „Gazeta Polska"), będąca wedle wyrażenia jednego z włoskich mężów stanu z końca 19-go stulecia „kluczem do Morza Śródziemnego", była ostatnio jednym z najbardziej newralgicznych rejonów świata, ponieważ polityczna i wojskowa rywalizacja Rzymu i Londynu stale groziła wybuchem poważnego zatargu. Krzyżowały się tam bowiem *„życiowe"* interesy Włoch, mających przez Morze Czerwone dostęp do nowego imperium oraz nie mniej *„istotne"* interesy W. Brytanii, Komunikującej się z Indiami i D. Wschodem przez Suez i Morze Czerwone. W okresie ostatniej rywalizacji obaj konkurenci rozszerzyli swój stan posiadania (Włosi zajęli szereg wysp, Anglicy—kilka sułtanatów, oraz ogłosili protektorat nad Adenem), który obecnie zostaje zalegalizowany przy czym, podstawą porozumienia jest, iż niepodległość i integralność Jemenu (będącego pod wpływami włoskimi) i Arabii Saudyjskiej (pod wpływami Anglii) nie mogą doznać uszczerbku. Obie strony są również zgodne w mniemaniu, iż żadne inne państwo nie może uzyskać praw suwerennych lub przywilejów na wybrzeżach Arabii Saudyjskiej i Jemenu, bądź też interweniować w ew. sporach pomiędzy wspomnianymi krajami arabskimi. Oznacza to, iż Anglia i Włochy podzieliły pomiędzy siebie cały rozległy rejon Morza Czerwonego, nie dopuszczając doń mocarstw trzecich."

OBAWA O PRZYSZŁOŚĆ OCEANU INDYJSKIEGO.

Z panowaniem włoskim na m. Czerwonym wiążą się projekty, względnie możliwości współdziałania włosko - japońskiego na pobrzeżach Oceanu Indyjskiego.

Basen Oceanu Indyjskiego, grupujący około 20 procent mieszkańców globu, około ¾ obywateli imperium brytyjskiego jest teraz w niepodzielnym posiadaniu Anglii.

„Świadoma swych ostatecznych celów, polityka brytyjska konsekwentnie zmierzała do możliwie wyłącznego podporządkowania sobie całości basenu indyjskiego. Podług Cole'go (Imperial Millitary Geography) osiągnąć to zamierzała ona, zarówno nie dopuszczając do zakładania na jego pobrzeżach osiedli i portów przez mocarstwa, mogące je związać lądowymi połączeniami z macierzystymi arsenałami i źródłami zaopatrzeń, jak i w drodze zapewnienia sobie wyłącznego posiadania wszystkich jego wylotów."

„Mimo tych nastawień brytyjskiej polityki do przeciwdziałania usadowieniu się na tych wybrzeżach potężnych na morzu mocarstw — ostatnim osiągnięciem czego była eliminacja Niemiec — zatarg abisyński wiele w tym zmienił. Jeżeli wprawdzie Włochy od dawna już władały abisyńskim wybrzeżem, to jednak dotychczasowe jego odcięcie od własnego zaplecza pozbawiło go wszelkich gospodarczych i militarnych wartości. Obecne uzupełnienie tych, nie dysponujących bogactwem i możliwościami, a dotychczas rozłączonych krajów, olbrzymim zapleczem, otwierającym drogę do rozmaitych użytkowań zwiększy znaczenie portów i baz obu ich wybrzeży. Możliwości natomiast wojennego, usuwającego je z pod brytyjskiej kontroli, usamodzielnienia się tych baz, stają się tym

(I. K. C. Nr. 9)

Walka o Petsamo finlandzkie jako o kontrbazę morską w stosunku do Murmańska.

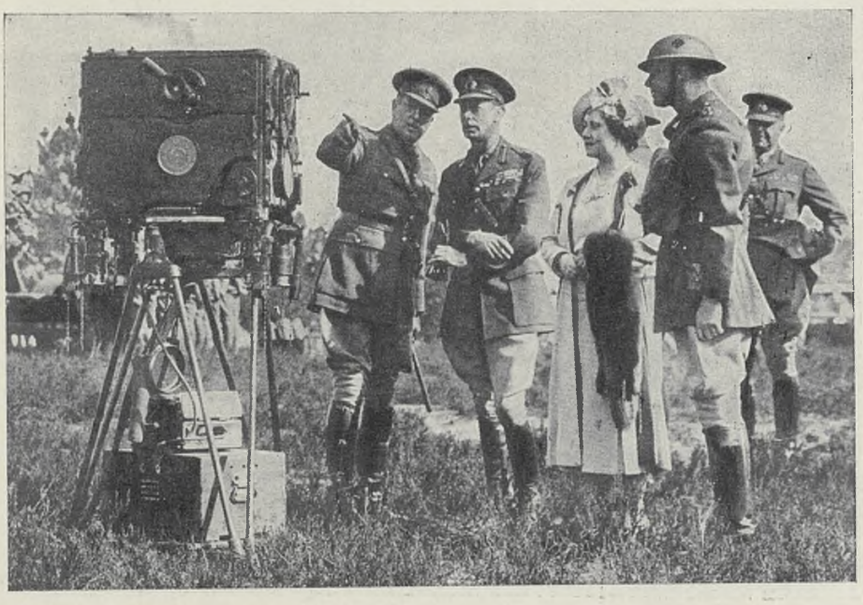

Król angielski Jerzy VI z królową zwiedza urządzenia wojennego lotnictwa Wielkiej Brytanii.

ZATARG NIEMCÓW SUDECKICH Z RZĄDEM CZECHOSŁOWACJI

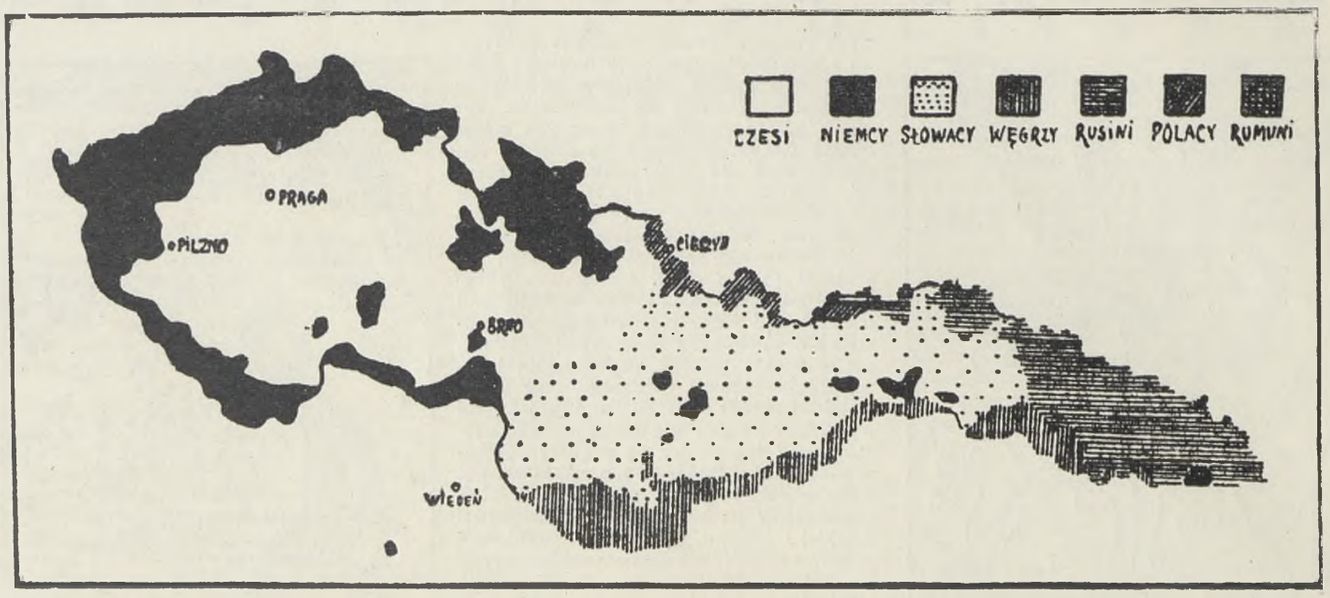

Wykres, ilustrujący rozmieszczenie poszczególnych narodowości w Czechosłowacji, uwzględnione te miejscowości, gdzie ponad 50% stanowią poszczególne mniejszości.

większe, że nowe ich władze dążą do osadzenia w tym zjednoczonym kraju możliwie największej liczby osadników oraz do systematycznej rozbudowy jego portów, tak na czerwonomorskim, jak i na indyjskim jego wybrzeżu."

„Zmienionej sytuacji na zachodzie (zdaniem K. T. P. z „Gazety Polskiej") odpowiadają powoli również dokonywujące się przemiany na wschodzie, gdzie główny na Pacyfiku przeciwnik W. Brytanii ostrożnie przygotowuje możliwości własnego wykorzystania geopolitycznych walorów pobrzeży i portów Siamu. O ile ścisła brytyjska kontrola dojść do jego indyjskich pobrzeży niweluje ewentualne osiągnięcia Japonii, to jednak japońsko - włoskie porozumienie mogłoby wzmocnić ich użytkowo-morskie dla obu tych państw wartości. Wszystko to zależne jest oczywiście od postawy, którą zajmie to, do niedawna tak jeszcze nieznaczne, państwo Siamu.

W poszukiwaniach jego przychylności stocznie Japonii budują mu okręty, a jej marynarka kształci mu ich personel, japońska natomiast inżynieria opracowuje plany budowy kanału przez jego terytoria, umożliwiającego obejście Singapore,".

„Illust. Zeitung"

Kanclerz Hitler wygłasza przemówienie w Lipsku pod hasłem: Jeden naród! Jedno państwo! Jeden wódz Germanów!

Minister armii brytyjskiej Hore Belisha witany w Rzymie po porozumieniu włosko-angielskiem.

RYWALIZACJA SOWIETÓW I ANGLII, NIEMIEC I WŁOCH NA OCEANIE LODOWATYM.

Jedynym, obok sowieckiego Murmańska, niezamarzającym portem na Oceanie Lodowatym jest najbardziej na północ wysunięty punkt Finlandii — port Petsamo.

Wiemy, że rozdzielona marynarka wojenna Sowietów: na m. Czarnym, na m. Kaspijskim, na m. Bałtyckim i na morzach Dalekiego Wschodu nie może stanowić zwartej siły, nadającej się do użycia w dowolnym punkcie na wodach świata.

Tę słabą stronę rozstacjonowania swej floty rozumieją Sowiety i dlatego przekopały kanał z Bałtyku do m. Białego, dlatego główne swe siły morskie teraz grupują w Murmańsku, skąd mają niekrępujące wyjście na Atlantyk, dlatego rozbudowywują port w Murmańsku i liczne linie kolejowe do tego portu na północ przeprowadzają przez półwysep Kola i przez Karelię.

Jasnym staje się, że murmański port wojenny będzie ześrodkowywał główne siły morskie Sowietów, których decyzja w rozgrywce mocarstw morskich może być b. ważna.

Pragnąc zaszachować ów właśnie Murmońsk w Petsamo zostały utworzone składy handlowe niemiecko-włoskiego przedsiębiorstwa rybołówczego, które skierowały do władz Finlandii propozycję wydzierżawienia im na 99 lat terenów rybołówczych.

W następujący sposób te tajne posunięcia światowej polityki morskiej opisuje „Ilusr. Kur. Codzienny" Nr. 99 z r. b.

„Szczegółem charakterystycznym był fakt, iż koncepcję rybaków niemiecko-włoskich początkowo w całej rozciągłości popierała bardzo gruntownie wprowadzona na tutejszy rynek, światowej sławy firma Shell. Piszemy „początkowo" ,bo życzliwy stosunek Shell'a do włosko-niemieckich zamierzeń rybołówczych trwał tak długo, jak długo trzeba było opracowywać plan i przeprowadzić z rządem fińskim rozmowy orientacyjne na temat uruchomienia kilka stacyj Shell'a, biegnących do Petsamo, a które to stacje miały zaopatrywać w benzynę kutry rybackie!

Gdy plan był opracowany, sieć stacyj benzynowych Shell'a wytyczona, rząd przygotowany do podpisania umowy, zaczęły funkcjonować, może każdy na własną rękę, a może tym razem pospołu — *wywiady Wielkiej Brytanii i Związku Radzieckiego.*

Gdzie było trzeba — uświadomiono, podburzono i w rezultacie cała prasa socjalistyczna Finlandii podniosła wrzawę, iż rząd fiński dopuszcza do tego, aby w jedynym na północy niezamarzającym porcie fińskim usadowiła się *baza faszystowsko-hitlerowskiej floty*, aby pod płaszczykiem interesów rybackich Petsamo przemieniło się w obcą koncesję w *„Gibraltar faszyzmu, zagrażający pokojowi świata"*, a przede wszystkim narodów skandynawskich.

Akcja była opracowana znakomicie. Angielska pedanteria, sowiecki rozmach propagandowy zrobiły swoje. Rząd fiński *nie zgodził się na wydzierżawienie włosko-niemieckiej firmie terenów rybołówczych, rząd postanowił w ogóle nikomu nie dawać dostępu do Petsamo, poza... firmą Shell*, która dokładnie na tydzień przed zapadnięciem takiej właśnie decyzji fińskich czynników rządowych, podpisała umowę na uruchomienie sieci swych stacyj i wielkich składów benzynowych w Petsamo!"

Niezależnie od tego zaproponowali Fin-

Z TERENU WOJNY DOMOWEJ W HISZPANII

Legiony gen. Franco dotarły do m. Śródziemnego rozrywając w ten sposób teren czerwonej Hiszpanii od Tortozy do morza.

„Illustration"

Obecny stan władania Hiszpanią. Tereny oznaczone czarno zajęły wojska narodowe, na białych utrzymują się rządowcy. Mapa frontu Katalonii.

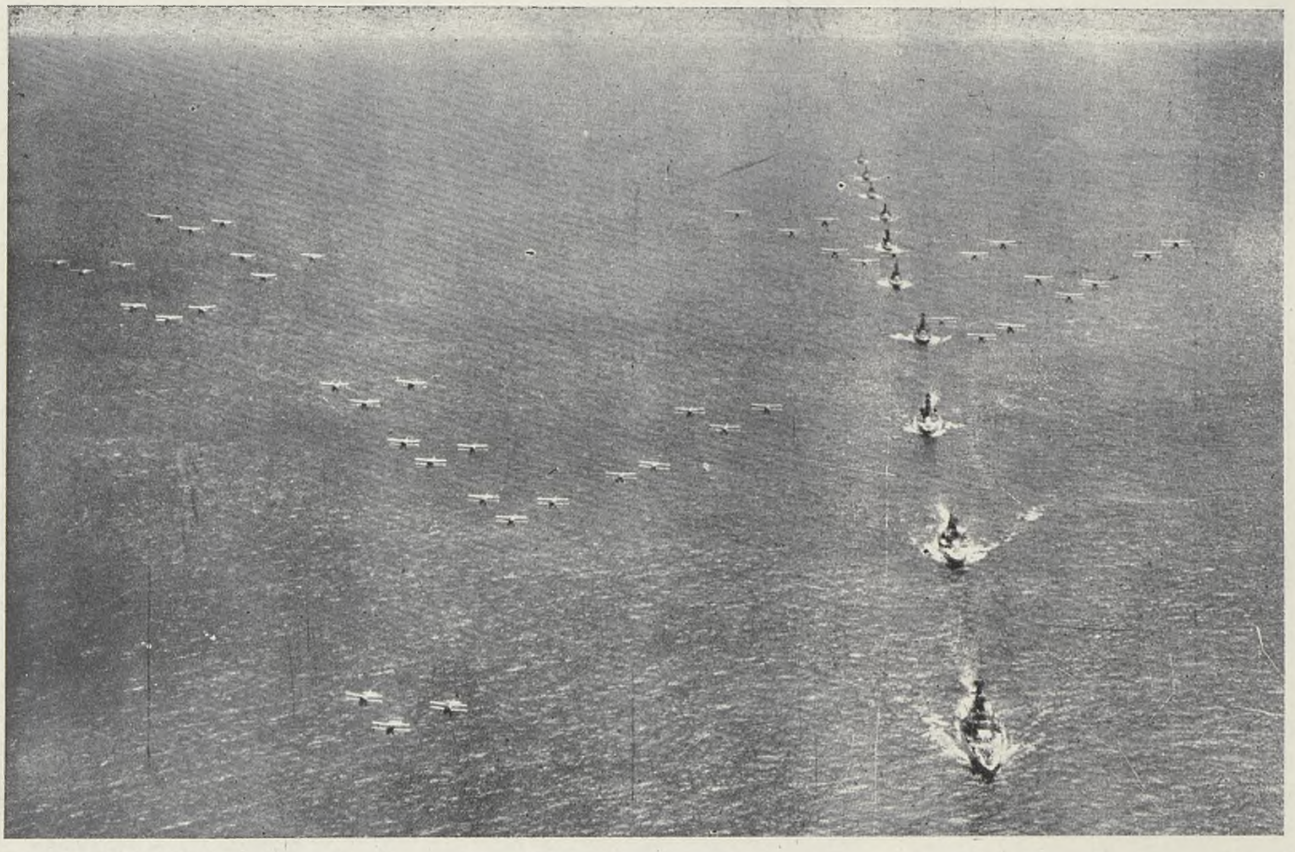

„L'Illustration

45 aeroplanów podczas manewrów floty angielskiej, francuskiej i amerykańskiej na Pacyfiku asystuje okrętom liniowym amerykańskim.

landii Niemcy na b. dogodnych warunkach budowę portów lotniczych, utrzymanie całych linii

„i... znów tylko krok dzielił oferentów od podpisania umowy. Ten drobny krok, który mógłby przeoczyć Intelligence Service, *gdyby nie był brytyjskim Intelligence Service.*"

„Od maja na linii Helsinki — Petsamo latać będą potężne angielskie Havillandy, angielski kapitał inwestuje pokaźne sumy w wybudowaniu wielu gmachów w Petsamo, takich sobie uniwersalnych gmachów, które na razie mogą być hotelami czy dworcami dla pasażerskiej komunikacji lotniczej..."

ZATARG O WYSPY ALANDZKIE

Nie mogąc stworzyć kontrportu swego dla szachowania Murmańska Niemcy wybrały taki obiekt, o jaki ich zdaniem Anglia nie będzie walczyła tak zdecydowanie, a mianowicie wyspy Alandzkie na Bałtyku.

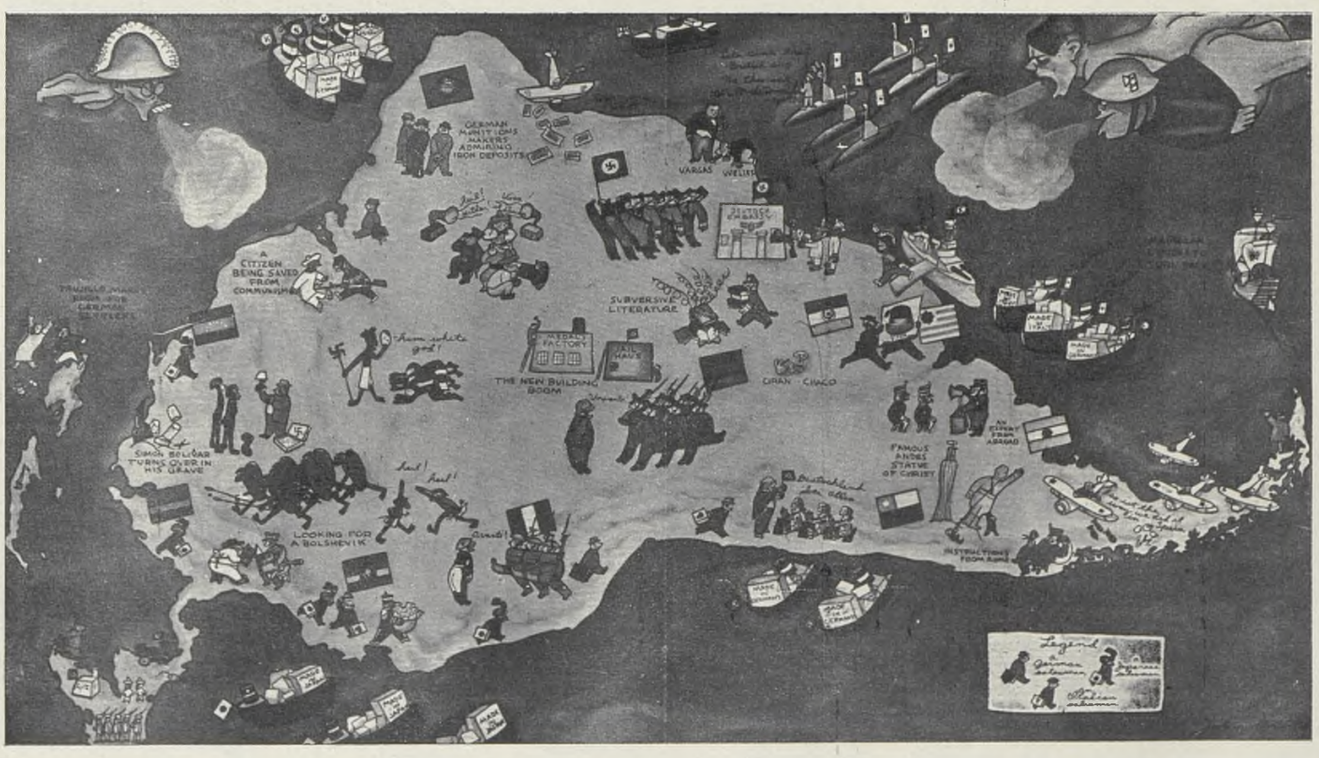

Stosunki społeczno-polityczne w Ameryce Południowej według poglądowego zobrazowania amerykańskiego wydawnictwa „Ken".

ISTNIEJĄCE I PROJEKTOWANE LINIE LOTNICZE NAD PACYFIKIEM

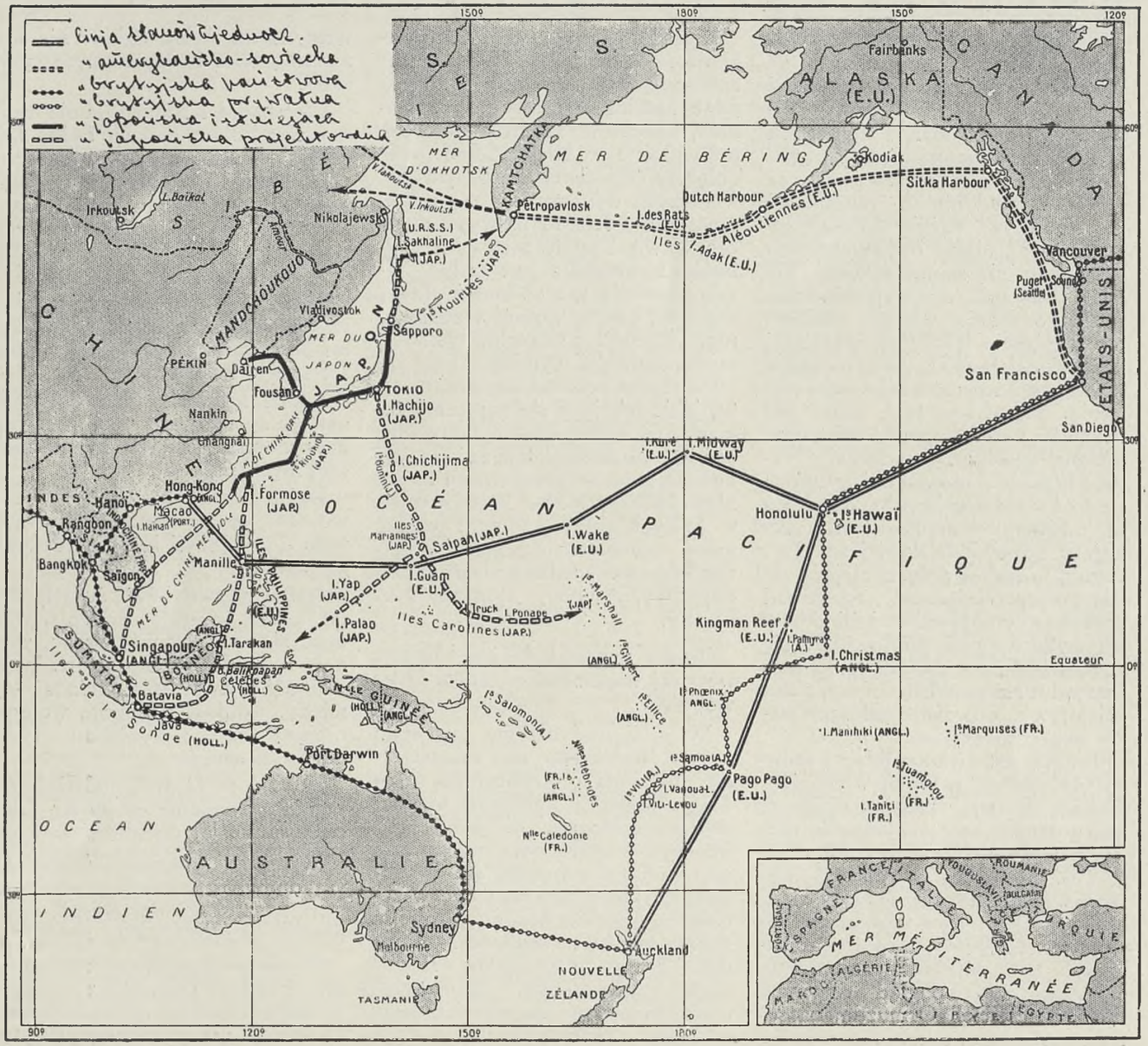

„L'Illustration"

Pragniemy to uwypuklić szczególnie, wypadek ten na pozór mało ważny może mieć w przyszłości w polskiej polityce morskiej znaczenie niepomierne.

Niemcy pragną wyspy owe opanować, ufortyfikować do tych rozmiarów, by mogły z nich skutecznie szachować flotę sowiecką w Kronsztadzie i w ogóle podporządkować swej woli, okręty wchodzące i wychodzące ze stolicy Sowietów — Leningradu.

Sowiety rozumiejąc to niebezpieczeństwo przedłożyły traktat z r. 1866, gwarantujący bezwzględną demilitaryzację tych wysp, zamieszkanych przez Finów. Rzecz w toku, może się przekształcić w niemiecko-sowiecką wojnę.

EKSPANSJA NIEMIEC NA POŁUDNIO-WSCHÓD I ICH ŻĄDANIA KOLONIALNE.

Podczas wizyty lorda Halifaxa w Berlinie kanclerz Hitler poruszył w rozmo-

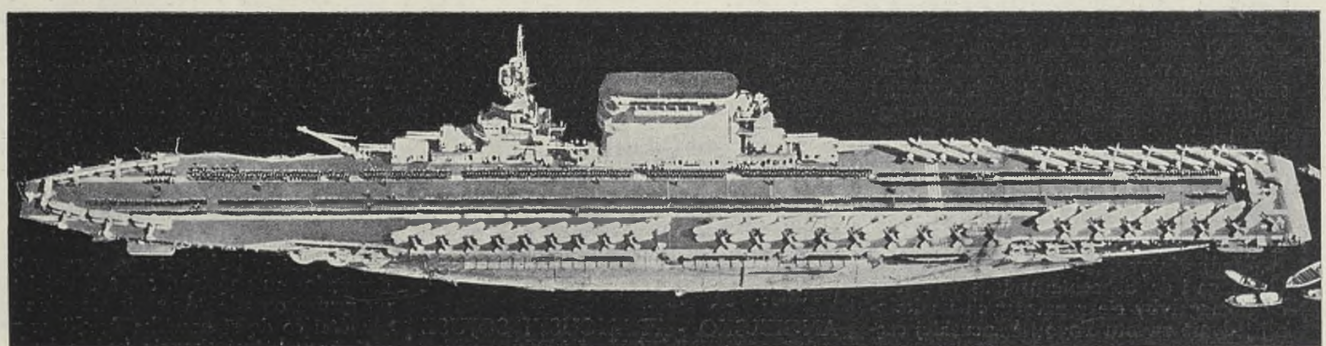

„L'Illustration"

Przegląd na awiomatce „Lexingten" podczas inspekcji admirała.

R. K.:

WOLNOŚĆ NAJWIĘKSZY SKARB POLAKÓW

Największy myśliciel przedwojennych Niemiec, pochodzący ze szlachty polskiej z Wielkopolski z rodu Nieckich, Fryderyk Nitzsche dzielił ludzi w sferze ich upodobań i światopoglądu na „panów" i „niewolników".

Natury ludzkie o moralności „niewolników" dążyły do tego, by wykonywać uległe otrzymane rozkazy, bały się samodzielności, nie miały odwagi do wypowiadania własnego zdania, własnej inicjatywy, panicznie lękały się wszelkiej odpowiedzialności, jaka mogłaby wyniknąć z ich samodzielnego myślenia. Szczęściem tych ludzi jest bierność wobec opinii, doktryny, reżimu, systemu, dyktatora. Natury ludzkie o moralności „panów" — to ludzie samodzielni, krytyczni, odważni w myśleniu, nie unikający odpowiedzialności za swe czyny, to ludzie przyczyniający się dla postępu ludzkości, to dzielni wykonawcy rozkazów, jeśli do tego wykonywania dobrowolnie się zobowiązali, to odkrywcy, wynalazcy, ludzie przedsiębiorczy, pełni inicjatywy, odważni, miłujący nade wszystko wolność.

Innym jest światopogląd i innymi są cnoty jednych i drugich. Pokora, bojaźń, skrucha, uległość, bierność jest cnotą u jednych, niecnotą u drugich.

Tak gloryfikował wolność myśliciel niemiecki, wywodzący się z dawnego rycerstwa polskiego, w pracy swej „Tako rzecze Zaratustra", tak przekładał najbardziej słoneczny światopogląd dawnych Persów, czcicieli Ormuzda, na język spółczesny, tak wykazywał we światopoglądzie spólczesnych fałszywe cnoty, będące jedynie cnotami „niewolników".

Są ludzie i narody o światopoglądzie „niewolników". Są społeczeństwa wiecznie katowane, kopane butami opryczyny, pretorianów, knechtów, rządzone terorem, prowadzone w Niewiadome przez obłąkanych samozwańców, jedynowładczych dyktatorów. Są społeczeństwa, gdzie to najwyższe dobro w więzi społecznej, owa wolność obywatelska jest żadna: nigdy tam nie ma wolności słowa, wolności pracy, wolności posiadania, wolności zawodu, wolności myśli, wolności wymiany. Tam zawsze rządzi prawem kaduka, gwałtu, jakiś lękający się panicznie zamachu na swoje życie jedynowładca i jego pochlebcy, tam zawsze wybuchają ponure, przekrwawe bunty niewolników, bunty krótkotrwałe, w których chwyta w ręce władzę nowy zamozwaniec (partia, system) jeszcze bardziej nieufny, podejrzliwy, mściwy, cyniczny i okrutny.

Polska zawsze była, jest i będzie we swej większości narodem ludzi wolnych.

W pojęciu naszym państwo to nie bożek, to nie cel naszego istnienia. Konstytucja 3-go Maja mówi: „Państwo to narzędzie społecznej szczęśliwości". Państwo jest to ograniczające wolność jednostki dobro społeczne, które powinno być wszędzie tam, gdzie bez niego obejść się nie można ze względów obronności kraju, ze względów fiskalnych, zdrowotnych, humanitarnych, oświatowych, ze względów wymiaru sprawiedliwości i t. p. Wszelkie formy wkraczania administracji państwowej w te dziedziny życia Polaków, gdzie to jest ze względu na dobro ogólne nie konieczne, obce będą naturze polskiej.

Ukochanie i poszanowanie wolności w Polsce dawnej było tak wybujałe, jak nigdzie w świecie, dochodziło aż do zawrotnych wyżyn niedorzeczności: do bezrozumnej samowoli, do liberum veto, gdzie jednostka hamowała czyn olbrzymiej większości.

Wieki doświadczeń i przeżyć czynią nas coraz bardziej światłymi obrońcami rzeczywistej wolności w więzi społecznej.

Żaden system, żadna doktryna ustroju społecznego nie będzie rządziła Polakami wbrew najistotniejszej myśli polskiej.

Każdy Polak kocha tę szeroką wolność, ograniczoną jedynie prawem do wolności innych i dobrem gromady.

Każdy prawdziwy i światły Polak kocha wolność myślenia, wolność słowa, wolność prasy, wolność zawodu, wolnoć posiadania, wolność wytwarzania, wolność wymiany, wolność spożycia, wolność organizowania i wyzwalania twórczych sił narodu.

Bo cóż może być piękniejszego ponad posiadanie wolności i zużytkowanie jej dla dobra innych?

Wolność — to nasza chluba, nasza duma, nasza radość, nasz postęp, nasz skarb najwyższy, nasza natura, ojczyzna, nasza siła.

A morze? Prawdziwa niepodległość Polski, prawdziwa szeroka wolność Polaków, wielkich synów Ludzkości nie da się pomyśleć bez użytkowania morza, jako wolnego gościńca ułatwiającego z innymi narodami globu współżycie wolne.

ŚWIATOWA POLITYKA MORSKA (dokończenie)

wie sprawę uznania zasadniczego praw Niemiec jako mocarstwa kolonialnego.

„Natomiast gen. (tel. P.A.T.) Goering i dr. Schacht, z którymi lord Halifax odbył w Berlinie dwukrotnie dłuższe rozmowy na ten temat, wystąpili wobec przedstawiciela rządu brytyjskiego z zupełnie konkretnym projektem zaspokojenia niemieckich roszczeń kolonialnych."

„Według wiadomości, otrzymanych zresztą z Berlina przez brytyjskie czynniki rządowe, powołanie dr. Schachta po ustąpieniu jego ze stanowiska ministra gospodarki na ministra bez teki, związane ma być z powierzoną mu przez kanclerza nieoficjalną na razie misją czuwanie nad zagadnieniem przeprowadzenia niemieckiego programu kolonialnego."

„Według wysuniętych przez premiera Goeringa i dr. Schachta projektów, Niemcy domagałyby się z zabranych im kolonij jedynie zwrotu *Togo* i francuskiej części Kamerunu, rezygnując ze zwrotu wszystkich innych swoich dawnych posiadłości kolonialnych, natomiast proponują utworzenie międzynarodowego mandatu na obszarach, przylegających do siebei Konga belgijskiego i portugalskiej Angoli.

Mandat ten miałby być sprawowany przez Niemcy, zaś dla eksploatacji gospodarczej tych obszarów kolonialnych utworzonoby spółkę o charakterze towarzystwa akcyjnego ze specjalnym statutem. W tej spółce uczestniczyłaby również Portugalia, z tym jednak, że Niemcy posiadałyby w spółce pod każdym względem większość."

Wyrazem lądowej ekspansji niemieckiej na południowschód jest:

1) wcielenie Austrii do Rzeszy niemieckiej,

2) dążenie do oderwania od Czechosłowacji Sudeckich Niemców, droga utworzenia narazie tam ustroju kantonalnego,

3) i ekspansja gospodarcza na Bałkany i Turcję.

ANGIELSKO - FRANCUSKI SOJUSZ SIŁ WOJENNYCH, LĄDOWYCH I MORSKICH.

Po wpoleniu Austrii do Rzeszy Niemieckiej wionęło zaniepokojenie po całej Europie. Ci i owi robili uprzejmy wyraz twarzy, uznali to wpolenie, silniej zareagowała Anglia i Francja utworzeniem sojuszu wojennego.

Francuski premier Deladier odwiedził rząd angielski, był uroczyście podejmowany przez króla angielskiego, i przyczynił się do utworzenia obronnego sojuszu wojskowego Francji i Anglii i ustanowienia jednolitego dowództwa ich sił morskich i lądowych.

Postanowiono wspólnie wzmóc mobilizację, a celem najszybszego uzyskania przewagi w powietrzu zakupić w St. Zjednoczonych Ameryki 1600 samolotów, rozwinąć własny przemysł lotniczy i zbudować szereg fabryk lotniczych.

„Ten alians wojskowy ma charakter ściśle obronny i nie jest wymierzony przeciw żadnemu państwu, ale z drugiej strony usuwa on zdecydowanie wszelkie wątpliwości co do stanowiska Anglii w razie wojny, w której Francja będzie brała udział. Ten sojusz wojskowy silniej broni integralności Czechosłowacji, niż jakiekolwiek wspólne deklaracje."

ROZBUDOWA PORTU RYBACKIEGO W WIELKIEJ WSI

PanW. Mężnicki, będąc w r. b. w Wielkiej Wsi w obszernym artykule podaje następujące szczegóły, dotyczące rozbudowy portu rybackiego w Wielkiej Wsi.

Fragmenty z tego artykułu ze względu na ich rzeczowość podajemy poniżej:

Dn. 3 maja ma być poświęcony port rybacki w Wielkiej Wsi.

Port wielkomiejski odegra niewątpliwie poważną rolę w rozwoju naszego rybołóstwa pełnomorskiego, zwłaszcza gdy zrealizowane zostaną dalsze etapy jego rozbudowy, a więc w pierwszym rzędzie — gdy powstanie kanał, który, przekopany u nasady półwyspu Helskiego, połączy już wykończony basen z zatoką Pucką; u wylotu kanału od strony zatoki wybudowany ma być jeszcze drugi basen, zakryty od morza mierzeją. Kanał przez półwysep Helski znakomicie przybliży port w Wielskiej Wsi — i tak już centralnie położny dla osad rybackich nad pełnym Bałtykiem, od Jastarni poczynając a na Dębkach kończąc—do wszystkich wiosek znajdujących się nad t. zw. „Małym Morzem" (zatoka Pucka), a nawet i do rybaków gdyńskich, którzy, wyjeżdżając na dalsze połowy nie będą potrzebowali objeżdżać na swych kutrach cypla półwyspu Helskiego, ale wprost przez zatokę i kanał wypływać będą mogli do bazy rybołóstwa pełnomorskiego — portu w Wielkiej Wsi. „Sprawa budowy kanału znajduje się jeszcze in statu nascendi, lecz konieczne studia zostały już przeprowadzone, a wyniki uzgadnian i debat na konferencjach każą raczej przypuszczać, że projekt znajduje się na najlepszej drodze do rychłego przejścia w stadium realizacji.

Wcześniej zapewne zacznie się jednak budowa własnej osady rybackiej przy porcie wielkowiejskim. „Przed Wielką Wsią zatem otwierają się wielkie możliwości, które potęguje jeszcze fakt, że Hel jako osada rybacka przestał już właściwie istnieć, stając się wojskowym obozem warownym. Ci więc, którzy przewidują, że Wielka Wieś już w najbliższej przyszłości będzie prawdziwą stolicą polskich rybaków morskich — na pewno się nie mylą. Bo zważmy tylko: w roku 1936 rybacy nasi naprzykład wyłowili śledzi w połowach przybrzeżnych za 230 tys. zł. a w poołwach dalekomorskich za 1,390,000 zł. (w r. 1937 połowy poprawiły się jeszcze o 20 procent), ale w tym samym roku z samej tylko Anglii przewieźliśmy do Polski śledzi za prawie 15 milionów zł. A przecież konsumcja ryb w Polsce daleka jest jeszcze od właściwego poziomu.

Jakież więc perspektywy stają przed naszym róbołóstwem morskim, a z nim przed Wielką Wsią?

Już dziś Wielka Wieś — to port nie byle jaki. W ogólnych zarysach wygląda on jak trapez, który utworzyły dwa mola zewnętrzne. Jedno z nich (zachodnie — długości 762 m.) zatacza łuk ku wschodowi, a drugie (wschodnie — 320 m.) skierowane jest pod nieznacznym kątem wprost w morze. Mola te nie schodzą się ze sobą, tworząc prostopadłe do brzegu wejście do portu. Wejście to usytuowano tak ,aby w basenie portowym było jaknajmnniejsze falowanie. Dla zapewnienia jeszcze większego spokoju wewnątrz portu, od strony północno - wschodniej zasłonięto wejście przez przedłużenie mola zachodniego o bilsko 100 m. Obok mól zewnętrznych, jest jeszcze molo wewnętrzne, przebiegające wewnątrz portu równolegle do brzegu. I ono ma spełniać rolę zasłony przed falą, ale już tylko dla wewnętrznej, przybrzeżnej części basenu.

Jak z tego widać, niczego nie zapomniano, aby wewnątrz portu panował konieczny spokój i tafla wody nie marszczyła się niepotrzebnie niespokojnymi wstrząsami fal.

Oprócz tych mól wybudowano w porcie dwa pomosty drewniane, a projektuje się budowę jeszcze dwóch dalszych. Pomosty te znakomicie ułatwiać będą rozładowywanie kutrów z oby jaknajobfitszych połowów.

Naturalnie, port wielkowiejski zaopatrzony jest w około półtorakilometrową bocznicę kolejową z mijanką. W razie potrzeby wybudowane być mogą dalsze tory, a nawet cała stacja towarowa. W związku z tym zarezerwowano na ten cel odpowiednie tereny.

Centrum dzisiejszego osiedla łączy z portem nowowybudowana szosa, mająca przeszło pół kilometra długości. Przed kilku tygodniami szosę tę nazwano ulicą Antoniego Hryniewieckiego, aby w ten sposób upamiętnić zasługi, położne przy budowie portu wielkowiejskiego przez Naczelnika Morskiego Urzędu Rybackiego z Gdyni.

W roku bieżącym powstanie w Wielkiej Wsi magazyn portowy o kubaturze 4,000 — 5,000 m³. Obok magazynów wzniesione zostaną jeszcze inne konieczne w porcie budowle, a więc budynek pomocniczy dla urządzeń portowych (pomieszczenia sprzętu ratunkowego, przeciwpożarniczego i t. p.) i budynek mieszkalny dla personelu administracji portowej oraz nadzoru rybołóstwa; w tym ostatnim budynku będzie też mogła znaleźć pomieszczenie placówka władz celnych.

Mimo, iż eksploatację portu zaczęto bardzo niedawno, Państwowa Fabryka Olejów Mineralnych „Polmin" już przystąpiła do instalacji urządzenia dla zaopatrywania kutrów w materiały pędne. Buduje się więc zbiornik na materiały pędne, a w krótce zacznie się montować urządzenie do bunkrowania przy molo wschodnim, w miejscu, gdzie przystawać będą kutry.

Nie wspomnieliśmy dotąd nic jeszcze o wielkości portu. Otóż powierzchnia wodna portu wynosi ok. 14,5 ha. Port w Wielkiej Wsi, aczkolwiek wielokrotnie mniejszy do portu gdyńskiego jest za tym pod względem wielkości drugim już z kolei portem na naszym wybrzeżu. Głębokość użytkowa basenu portowego ma od 4 do 6 m., a ogólna długość konstrukcji portowych, przeznaczonych do przystawania statków i kutrów mola i pomosty) będzie wynosić narazie około 1,000 m. bieżących. Te dwa współczynniki pozwolą na umieszczanie w porcie znacznej ilości kutrów i statków nawet o poważniejszym zanurzeniu.

W skład portu — rzecz oczywista — wchodzą nietylko urządzenia wodne, ale także i tereny lądowe. Port wielkowiejski rozporządza 18 ha placów, przeciętych linią kolejową Puck — Hel. Na terenach przy wybudowanym już basenie staną ogólne urządzenia portowe, a więc magazyny, warsztaty reperacyjne dla kutrów, slip, budynki administracyjne itp., natomiast za torem kolejowym, bliżej miejsca, gdzie w przyszłości — po wybudowaniu kanału — ma być wybagrowany drugi basen, zakryty od pełnego morza mierzeją Helską — rozsiądzie się osada rybacka, a obok niej ulokują się zakłady przemysłu rybnego". (Gazeta Polska iuty r. b.).

SATYRA POLITYCZNA W AMERYCE.

Polityka mocarstw morskich w karykaturze amerykańskiej. Znane osobistości ze świata politycznego Europy maszerują pod przewodem niemieckiego anioła pokoju.

Zawzięci footbaliści.

Młodzież Europy.

Ach, te Stany Zjednoczone. „Ken"

KRONIKA

NOWY SPOSÓB USPOKAJANIA WZBURZONEGO MORZA.

Duński statek inspekcyjny „Ingolf" poczynił ostatnio bardzo ciekawe próby uspokajania wzburzonego morza przy pomocy tranu. Prób tych dokonano przy bardzo wzburzonym morzu i okazało się, że tran daje daleko lepsze wyniki w porównaniu do oleju. Litr tranu pokrył taką samą powierzchnię morza co 21 litrów oleju. Lśniąca warfstwa tranu utrzymała się na powierzchni morza 3—4 razy dłużej, aniżeli warstwa oleju.

ZNACZNY RUCH NA STOCZNIACH NIEMIECKICH.

Według statystyki niemieckiego Lloydu, stocznie niemieckie wybudowały w ciągu 8 miesięcy roku bież., na zamówienia firm zagranicznych, 42 statki o ogólnej pojemności 179.000 ton brutto. W tymże okresie roku zeszłego na zamówienia zagraniczne wybudowano 32 statki o pojemności 64.000 ton brutto, a w roku 1935 — tylko 28 statków o pojemności 59.000 ton. Jak widać z powyższego, stocznie niemieckie zyskują coraz większe zamówienia zagraniczne. Oczywiście ma to bardzo dodatni wpływ na powiększenie bilansu zagranicznego Rzeszy.

Stocznie niemieckie miały z tego tytułu następujące wpływy: w roku 1935 — 14 milionów marek, w roku 1936 — 20 milionów, a w roku bież. — przeszło 67 milionów. Największe zamówienia pochodzą od firm norweskich, jugosłowiańskich i duńskich.

UTWORZENIE III FLOTYLLI OKRĘTÓW PODWODNYCH.

W Kilonii została utworzona trzecia flotylla okrętów podwodnych, złożona częściowo z okrętów, wydzielonych ze składu pierwszej flotylli, częściowo zaś z okrętów, dopiero co wykończonych. Flotylla ta składa się z dziesięciu okrętów, oznaczonych cyframi U—8 do U—24; siedem z nich pozostaje w kampanii, reszta zaś w rezerwie.

W skład flotylli wchodzą ponadto okręty-transportowce „Weischel" i „Mosel" oraz torpedowiec „T—156". Okręty podwodne, wchodzące w skład flotylli należą do typu małych okrętów podwodnych a 250 ton.

Flotylla otrzymała nazwę flotylli Lohs'a. Jest to nazwisko dowódcy okrętu podwodnego UB—57, który został zatopiony przez Anglików w sierpniu 1918 roku po niezwykle skutecznym pływaniu krążowniczym, podczas którego zatopił on kilkanaście statków handlowych.

Polska Agencja Telegraficzna
Drukarnie Państwowe
w Warszawie, Miodowa 22 — w Poznaniu, Składowa 3
w Łodzi, Piotrkowska 85 — w Lublinie, Plac Litewski 3
w Wilnie, Zamkowa 1 — w Łucku, Jagiellońska 66
wykonywują wszelkie roboty, wchodzące w zakres drukarstwa i introligatorstwa.

RADOSŁAW KRAJEWSKI:

POLACY MAJĄ CZARODZIEJSKI ZNAK ZWYCIĘŻAJĄCY W WOJNACH ŚWIATOWYCH

O Jędze, Jędze Mordu wężowłose,
znak polski grążył was w sen,
gromada chjen —
leżycie oślepłe, bezgłose.
Budzę was. Jestem ten
wysokich przeznaczeń poseł,
który was z bezwładu snień
na dzień,
na życie niosę.

Idące przy moim boku,
to przede mną jako zwiad,
to za mną z śladu w ślad,
zgodnie z wróżbami proroków
uwolnicie z oków
mój świat.
Jestem wam wład.
Zwycięstwo mi dajcie w wojnie.
Wynagrodzę was najhojniej.

. . . . . .

Tak budzi Jędze Mordu, tak zwie je na szaniec
Wilhelm i Trockij — Wilhelma wysłaniec.

* * *

Podpaliłyśmy Ziemię: w pożarach borów, gór
giną stolice, ludzie jak krechki chróst.
Podpaliłyśmy Niebo: gorą tabuny chmur,
giną tworzone na człowieczy wzór
ogrojce wierzeń i bóstw.
Oto — luz.
Niebo nad tobą zadymione
kryje głębokie rany śródłonne,
przed tobą — zdobycze połonne:
Ziemia korna u twych nóg.
Otoś z nami ją zmógł.

My Jędze, kąpane we krwi,
nie mniej, niż ty,
władzy godne,
chcemy: daj nam wynagrodne,
jak przyrzekłeś w one dni.

Dźwigasz władzę sam, jak tragaż.
Czy to nie zbyt ciężki bagaż?
Uczyń z nami władzy podział.
Przecz się wzdragasz?
Car Mikołaj się nie spodział,
gdy miast władzy dał swą głowę.
Sprawiedliwy uczyń podział:
ty połowę, my — połowę.

. . . . . .

Tak z wału na wał,
wcwał przez bitewny szał
wynoszą Jędze tyranów
ku wyżniom władztwa i chwał
i strącają tytanów
w fosy martwych ciał:
panuj!
I w czarnych łąkach, które fosgen struł,
na rumowiskach stolic i siół
pijane krwią, władzą
same ze sobą o władzę się wadzą.

* * *

Gdy grom klątwy, ni błysk kordu
nie może strącić w otchłanie
z powrotem Jędz Mordu,
na Wawelu budzi się Krak,
by łożył koniec plag.
Polacy podnoszą czarodziejski znak
nad lądy wszystkie hen, hen,
nad oceanów płanie
i Jędze Mordu, widząc znak ten,
wracają w otchłanie,
w sen.

Cóż to za znak
o tak nadprzyrodzonej potędze,
że zcisza wichry borealne,
narody wiąże w sejmy walne,
w sen grąży Jędze?

To słoneczny ptak:
promiennolica
moja dziewczyna - orlica,
co mnie z drzemoty, z żuławy
woła na wyżnie bohaterstw i sławy.

To piorunowy ptak:
sokół lecący, rozkrzydlony,
rozszarpujący krzywymi szpony
jadowite płazy i gady,
przeczarnych mocy szkarady.

To słoneczny ptak
nad światem szeroko rozpięty:
Gołębica na przestworze,
w postać której przedzierzgnięty
nad Polską — Janem Chrzcicielem
zawisł Duch Święty —
— Boży,
znak Polaków: Biały Orzeł.

* * *

Najbliższe przyszłości z oczu sny mi płoszą.
Znów Jędze widzę w swych borach myślowych,
znów ktoś je budzi, cały świat pustoszą,
łany poprują strzeleckimi rowy.
Znaku, co strąci je w sen, będzie brak.

Polacy mają czarodziejski znak,
zwyciężający w wojnach światowych.

ELEWATOR ZBOŻOWY W PORCIE GDYNIA

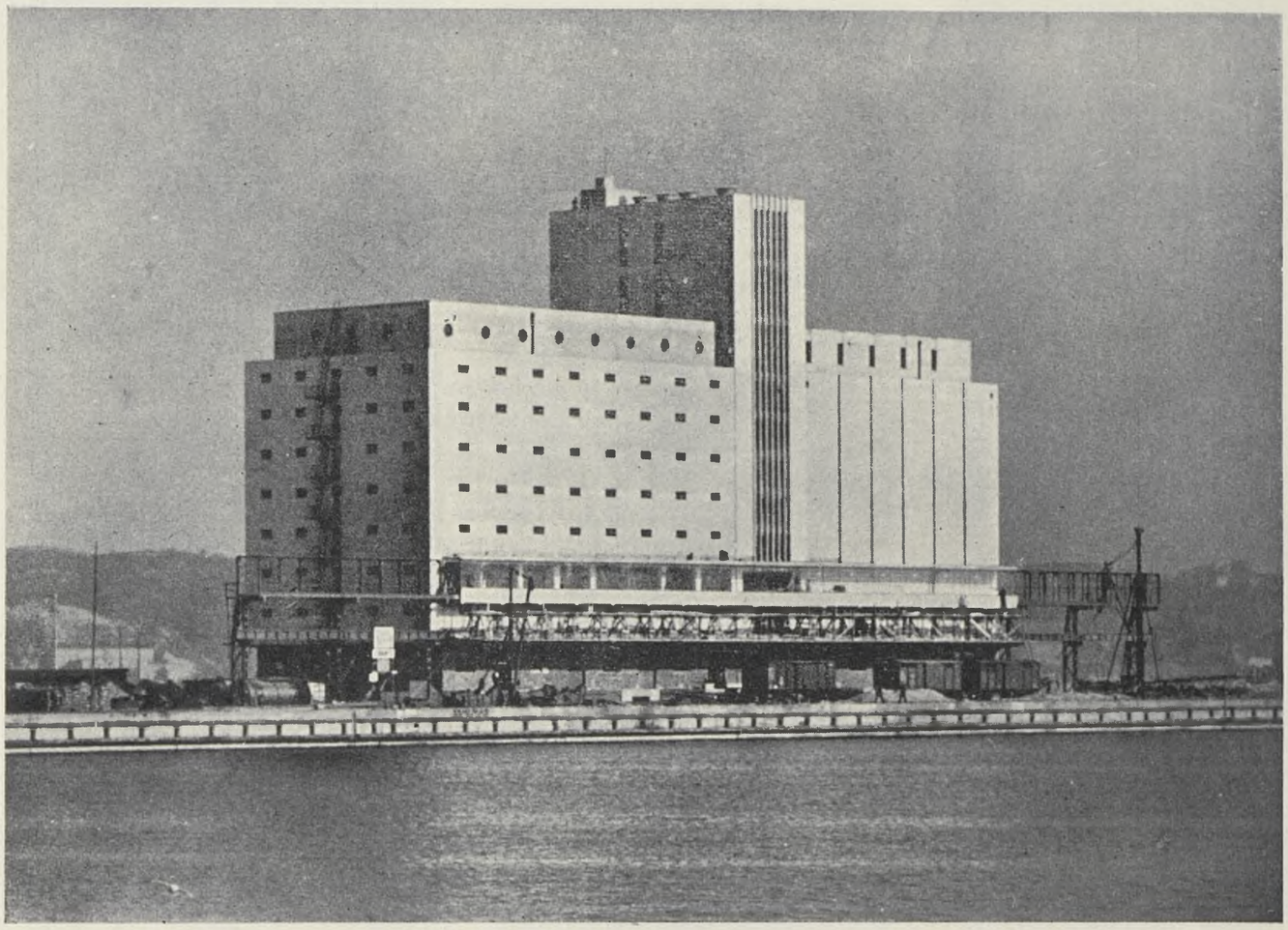

Gmach elewatora zbożowego w Gdyni.

„Wśród szeregu monumentalnych nieraz budowli portowych, wśród wieżyc kranowych i lasu masztów statków — wystrzela w górę w porcie gdyńskim bryła Elewatora zbożowego. Widać ją z daleka, zwłaszcza od strony morza. Nic dziwnego — przecież to najwyższy budynek w Gdyni.

Mury Elewatora, choć wzniesione na wiosnę, ożywiły się dopiero niedawno. Dnia 1 grudnia zaczęła bowiem swą działalność spółka — założona przez Państwowe Zakłady Przemysłowo-Zbożowe i poznańską Centralę Rolników — która wydzierżawiła wybudowany przez Bank Polski Elewator gdyński i zaraz zaczęła go eksploatować, podobnie jak to uczyniła z elewatorami rejonowymi w Kutnie, Kruszwicy, Sokalu i Ostrowcu Świętokrzyskim.

Elewator gdyński obsługuje krajowy handel eksportowo-importowy zbożem i pośredniczy w tranzycie przez Polskę pszenicy i kukurydzy z Rumunii, Czechosłowacji i Węgier; jest on równocześnie składnicą i punktem przeładunkowym przy imporcie soi i kukurydzy.

Jak pracuje elewator?

Ogromny gmach z całą skomplikowaną instalacją przeładunkową i sortownicą na tysiące ton zboża zdawałoby się potrzebuje do obsługi licznych rąk roboczych. Tymczasem cała techniczna obsługa elewatora składa się z 5-ciu ludzi, dosłownie pięciu... Urządzenie jest tak zmechanizowane, że czynności kierownika, montera czy nawet prostego robotnika ograniczają się tylko do kontroli aparatury.

Administracja elewatora z góry ustaliła do jakiej komory ma pójść zboże przywiezione gdzieś z głębi kraju, czy też z zagranicy. Komór takich o pojemności od 150 do 225 ton ma elewator 45. Pierwsza czynność po nadejściu pociągu ze zbożem to nastawienie odpowideniej drogi transportowej. Schemat całego urządzenia transportowego znajduje się na specjalnej tablicy, zaopatrzonej w cały szereg kontaktów eelktrycznych. Przekręcając odpowiednie kontakty uruchamia się odpowiednie urządzenia taśmowe. Gdy już wszystko zostało nastawione, przekręca się kontrolny kontakt i odrazu świtlena linia na tablicy wskazuje drogę jaką będzie szło ziarno. Przekręca się jeszcze inny kontakt i puszcza w ruch całe urządzenie.

Sznur wagonów ze zbożem podchodzi pod rampę elewatora, zaopatrzoną w 7 szerokich lejów. Wagony ustawia się drzwiami na wprost lejów. Drzwi wagonu uchyla się i zboże sypie się do lejów. Z leja spada ziarno na poziome transportery taśmowe, które wiozą zboże do transporterów pionowych t. zw. redlierów, którymi zboże kieruje się na wagę automatyczną. Waga „odmierza' porcje: dla pszenicy po 1000 kg., dla żyta po 900 kg., dla jęczmienia po 800 kg., dla owsa po 600 kg. (ciężar zbóż jest różny).

Jeżeli zboże jest zanieczyszczone, to przed ważeniem idzie jeszcze do oczyszczenia i sortowania. Urządzenia te składają się z cylindrycznych pudel, zaopatrzonych w sita, t. zw. triery. Dla każdego gatunku zboża jest osobny cylinder. Ponadto, jeżeli ziarno potrzebuje specjalnego sortowania, według standartu, przechodzi przez różne sit at. zw. aspiratory, które oddzielają wszelkie domieszki, ziarna pokruszone i nadpsute, przepuszczając tylko ziarno doborowej i jednakowej wielkości.

Oczyszczone ziarno podnosi się na wyższe piętra i zsypuje się do komór. Każda komora jest przewietrzona przy pomocy prądu powietrza pod ciśnieniem.

Ponad to każda komora zaopatrzona jest w 3 termometry elektryczne na różnych wysokościach, aby można było kontrolować temperaturę zboża w komorze. Na jej dole, we środku i w górze. Termometry ze wszystkich komór (135 szktu) połączone są centralną tablicą w biurze na której można odczytywać równocześnie temperatury zboża w całym elewatorze.

Gdy trzeba załadować zboże na statek, wówczas w komorze, mającej dno w formie leja, otwiera się szyber i zboże sypie się wprost na transportery, które podnosza ziarno do wyższych pięter, a stąd przenośnicami ponad rampę i ponad torami nabrzeża wprost na statek.

Pojemność elewatora gdyńskiego wynosi 10.000 ton zboża, z czego 5.000 ton może być przechowywana w 45 komorach, a 5.000 ton w dużych halach składowych. Konstrukcja tak jest pomyślana, że w każdej chwili elewator może być rozbudowany do 30.000 ton pojemności.

Zdolność przeładunkowa urządzeń wynosi ok. 300 ton na godzinę". *W. M. (Gazeta Polska").*

MIESIĄC NAD MORZEM CZARNYM W WARNIE

Warna, prastare miasto bułgarskie, w ostatnich latach zdobyła sobie sławę najmodniejszej miejscowości kąpielowej na Bałkanach. Otoczona od Zachodu pasmem gór chroniących kąpielisko od zimnych wiatrów, opada łagodnie ku morzu, a idealna plaża wielukilometrowej długości, pełna drobnoziarnistego złocistego piasku, oraz łagodnie opadające dno morskie o krystalicznej czystości wodzie stwarzają z Warny najpiękniejsze kąpielisko, wymarzone dla odpoczynku, sportów wodnych i spędzenia urlopu.

Bogata flora południa, gaje cyprysowe, oliwek, fig, pinii i migdałów, rozliczne sady i winnice cieszą oczy podróżnych stęsknionych za bogactwem zieleni. Olbrzymi wybór wspaniałych owoców jak: brzoskwiń, winogron, fig, po cenach niebywale niskich, oczekuje przyjezdnych.

Bułgaria, kraj wina i róż! — kraj o prastarej kulturze na granicy wpływów zachodu i Bizancjum, obfituje w oryginalne zabytki i pamiątki wieków ubiegłych, a gdy jeszcze dodamy historyczne więzy przeszłości i znaną przyjaźń Bułgarów dla Polski, — to łatwo zrozumieć możemy, dlaczego Polacy cieszą się taką popularnością w tym pięknym i gościnnym Kraju, i dlaczego każdy turysta z Polski czuje się w Bułgarii tak, jak we własnej Ojczyźnie.

PROGRAM WYCIECZEK.

Wycieczka Nr. 1309 od 5.VI. do 30.VI. 1938 r.

Wycieczka Nr. 1310 od 5.VII. do 30.VII. 1938 r.

Wycieczka Nr. 1311 od 3.VIII. do 28. VIII. 1938 r.

Wycieczka Nr. 1312 od 4.IX. do 29.IX. 1938 r.

Dzień 1 Odjazd ze Lwowa popołudniu.

Dzień 2 Przyjazd rano do Bukaresztu, przewiezienie do hotelu. Obiad. Popołudniu fakultatywne zwiedzanie autokarem miasta. Kolacja.

Dzień 3 Po śniadaniu przewiezienie na dworzec. Odjazd z Bukaresztu. Przed południem przejazd promem przez Dunaj z Giurgiu do Russy. Popołudniu odjazd z Russy. Wieczorem przyjazd do Warny i rozlokowanie w willach i domach prywatnych.

Od 4—23 dn. Pobyt w Warnie. Posiłki w dobrych restauracjach. W tym czasie P.P. Uczestnicy będą mogli odbyć wycieczki do ZAMKU KORLEWSKIEGO EUKSINOGRAD, KLASZTORU - PUSTELNI W ALADZA, KLASZTORU ŚW KONSTANTYNA, LASU KAMIENNEGO DIKILI-TASZA, oraz do KONSTANTYNOPOLA lub KAZANLYKU, jedynej na świecie doliny róż, gdzie istnieje fabrykacja oryginalnego olejku różanego, cenionego na wschodzie na wagę złota.

Warna jest bliska sercu każdego Polaka, jako pole jednej z najkrwawszych, lecz najchlubniejszych bitew w historii Polski, Bułgarii i Węgier. Tu poległ rycerski król Władysław Warneńczyk, tu pochowany został, a jego mauzoleum zbudowana przez armię i młodzież bułgarską jest celem pielgrzymek ze wszystkich krajów Europy. Wspaniała i wzorowo urządzona plaża i zakłady kąpielowe, piękny ogród nad brzegiem morza, ładne Kasyno Gry (ruletka, baccarat, dancing) i nowoczesne miasto willowe tworzą idealne miejsce wypoczynku.

Dzień 23 Odjazd wieczorem z Warny. Przyjazd rano do Russy. Przejazd przez Dunaj i przybycie koło południa do Bukaresztu. Odjazd popołudniu z Bukaresztu.

Dzień 25 Przyjazd rano do Lwowa i rozwiązanie wycieczki.

CENA UDZIAŁU W WYCIECZCE WYNOSI Zł. 315 w kl. III-cej oraz Zł. 350 w kl. II-giej.

WIDOK W WARNIE NA PLAŻĘ I MORZE CZARNE

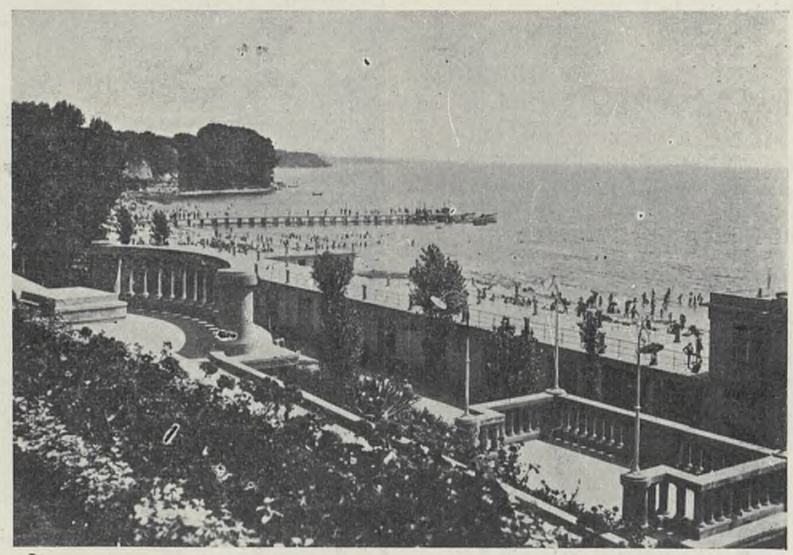

Bułgaria w lecie — to kraj dla turystów. Miesiąc w Warnie — przejazdy i pobyt zł. 315. Zwiedzanie plantacji róż. Kuracje winogronowe — wspaniała plaża. Wycieczki do kraju słońca i malowniczych gór Bałkańskich co miesiąc. „FRANCO-POL" Oddział Bułgarski, Mazowiecka 9 i Oddziały.

POLSKA FLOTA HANDLOWA

Główny Urząd Statystyczny opracował dane, dotyczące stanu liczebnego polskiej floty handlowej na przestrzeni ostatnich czterech lat. — Jak wynika z tego zestawienia, nasza flota handlowa wykazuje stały, lecz powolny wzrost liczby statków. Gdy w r. 1935 posiadaliśmy ogółem 86 statków, w 1936 r. — 89, w roku ubiegłym nasza flota zwiększyła się do 96 statków, zaś w roku bieżącym dysponujemy już 106 jednostatkami.

Z ogólnej liczby statków handlowych przypada 50 jednostek na statki parowe, 44 na motorowe oraz 12 statków bez napędu mechanicznego. Łączny tonaż statków wynosi 99.408 ton, przy czym 38 statków posiada pojemność do 100 ton, 36 okrętów od 101 do 500 ton, 5 statków od 501 do 1000 ton, 15 od 1001 do 2000 ton, 6 od 2001 do 3000, — 1 od 3001 do 5000 ton, 3 od 4001 do 10.000 ton, wreszcie 2 statki mają pojemność powyżej 10 tysięcy ton.

WZNOWIENIE BUDOWY KANAŁU ŁĄCZĄCEGO KRAKÓW Z ZAGŁĘBIEM WĘGLOWYM

„Krakowski" kanał węglowy, którego budowa rozpoczętą została jeszcze przez rząd austriacki na ziemiach woj. krakowskiego i który w przyszłości połączy Kraków drogą wodną z Zagłębiem węglowym, będzie w dalszym ciągu budowany.

Po długich rozważaniach władze przyznały narazie jako pierwszą ratę kredyt w wysokości 2,000.000 zł na kontynuowanie budowy tego kanału Jak nas informują roboty rozpoczynają się już dziś we wtorek 26 bm. Częściowo przyznany kredyt będzie zużyty na zabezpieczenie Krakowa od powodzi (budowa węzła ludwinowskiego i ujście kanału do Wisły), a dalsze kwoty na budowę samego kanału. Warto przytem zaznaczyć, że — jak nas informują — koszt budowy 1 km. kanału kosztuje około 400.000 zł. W związku z rozpoczynającymi się robotami zatrudnionych będzie wielu bezrobotnych.

Można się spodziewać, że w ślad za przyznanym kredytem dwumilionowym na budowę kanału węglowego, przyznane zostaną kredyty na kontynuowanie regulacji Wisły, jako ważnej arterii komunikacyjnej, mogącej oddać nieocenione usługi dla rozwoju gospodarczego Polski jak i na wypadek wojny.

W związku z rozpoczynającymi się robotami wyjechał z Warczawy jeden z wyższych urzędników Ministerstwa Komunikacji, udając się do Krakowa.

POLSKA TWORZY BLOK PAŃSTW NEUTRALNYCH, OD SKANDYNAWII PO MORZE CZARNE? DOMYSŁY ANGIELSKIE O CELU WIZYTY MIN. CIANO W WARSZAWIE.

Londyn, 24 kwietnia. (Z. G.). Komentując planowaną wizytę min. Ciano w Warszawie, zaznacza „Sunday Times", że będzie ona miała na celu „poprawę pozycji Włoch w Europie".

Nie należy przypuszczać, aby wynikiem wizyty był jakiś konkretny układ — pisze dalej dziennik — jednak przyniesie ona niewątpliwie korzyści dla obu narodów.

Jeżeli rozmowy się powiodą, Polska otrzyma dodatkowe gwarancje, które sprawią, że pozycja Warszawy wobec Berlina ulegnie wzmocnieniu, natomiast Włochy pozyskają nowego przyjaciela, którego poparcie wzmocni również ich stanowisko wobec Niemiec.

„Observer" zwraca uwagę, że zapowiedziana wizyta min. Becka w Sztokholmie zbiega się z mianowaniem pierwszego ambasadora Polski w Bukareszcie oraz zapowiedzią bliskiej wizyty premiera rumuńskiego w Polsce.

Zdaniem „Observera" dowodzi to, że Polska i Rumunia podejmują skuteczniejszą politykę zagraniczną, mającą na celu zrealizowania w jak najszybszym czasie bloku neutralnego od Skandynawji po morze Czarne. (Il. Kur. Codzien. Nr. 115).

Wizja plastyczna spółczesnej Europy środkowej. „Ken"

WYTWÓRNIA WIN OWOCOWYCH H. MAKOWSKI

Piwnice win owocowych H. Makowski w Kruszwicy, nad Gopłem, gdzie przy właściwej temperaturze odbywa się fermentacja win.

POWIADOMIENIE

P. RYSZARD LINDNER I P. MIECZYSŁAW DANIELEWICZ W CZASOPIŚMIE „FLOTA POLSKA" NIE PRACUJĄ.

ADMINISTRACJA „FLOTY POLSKIEJ".

Wyroby Gastronomiczne

A. SALIS

Warszawa, Zgoda 4

TELEFON 2-54-60.

Sp. Akc. GNASZYŃSKIEJ MANUFAKTURY

W GNASZYNIE POD CZĘSTOCHOWĄ.

Przędzalnia, Tkalnia, Farbiarnia i Wykończalnia
Juty, Lnu, Konopi.

Częstochowa, Skrzynka poczt. 116.

ZMIĘKCZA ZAROST, ŁAGODZI SKÓRĘ

F. PULS S.A.

ZAKŁADY AMUNICYJNE „POCISK" SPÓŁKA AKCYJNA

POLECAJĄ:

NABOJE MYŚLIWSKIE
kal. 12, 16 i 20

NABOJE PISTOLETOWE
kal. 6,35 i 7,65 do pistoletów automatycznych

NABOJE SPORTOWE
kal. 22; krótkie, długie, długie precyzyjne

PROCHY BEZDYMNE
myśliwskie krajowe

„ŁOŚ I SZARAK"
WYROBU
Belgijskiej Spółki Akcyjnej
ZAKŁADY PRZEMYSŁOWE BORYSZEW

Biuro i Oddział sprzedaży broni i amunicji: Warszawa, ulica Trębacka 10. Telefon 669-81
Oddziały hurtowej sprzedaży broni i amunicji: Poznań, ulica Ratajczaka 15. Telefon 20-08
Lwów, Plac Mariacki 8. Telefon 91-48

BIAŁOSTOCKIE TOWARZYSTWO ELEKTRYCZNOŚCI W BIAŁYMSTOKU

SPÓŁKA AKCYJNA

Adres telegraficzny: ELEKTROWNIA

Telefony: { Gabinet dyrektora 49
Ogólny 3-91

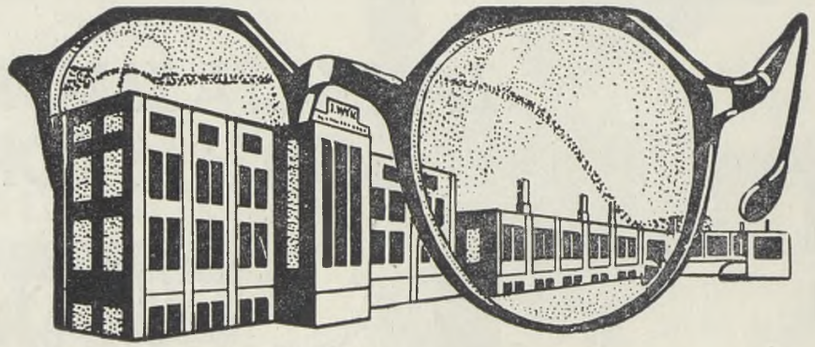

J.WYK
SEN. SP. KOM.
KATOWICE

PIERWSZA W POLSCE FABRYKA OKULARÓW
i ZAKŁADY OPTYCZNE

C I E C H O C I N E K — C I E P L I C A.

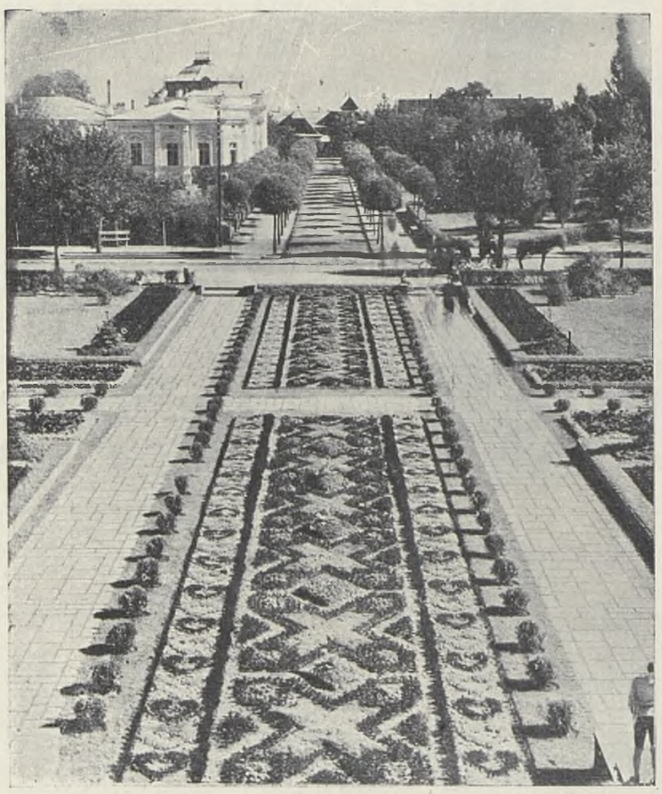

Pijalnia wód mineralnych słono-żelazistych. Nowoczesna wspaniale urządzona pływalnia solankowo-termalna. Kąpiele morskie, słoneczne, powietrzne, ćwiczenia cielesne, gry i zabawy ruchowe. Plaża 20.000 mtr². Idealne miejsce kuracyjne i wypoczynkowe dla dzieci wątłych i skrofulicznych. Ogrody jordanowskie, baseny solankowe, plaże, gry i zabawy na wolnym powietrzu. Informacji odwrotnie udziela: Zarząd Zdrojowy i Komisja Zdrojowa w Ciechocinku.

GWARANTOWANA JAKOŚĆ

JM Ł

JAN MAKOWSKI

FABRYKA MATERIAŁÓW
PRASOWANYCH
I ELEKTROTECHNICZNYCH

ŁÓDŹ, SIENKIEWICZA 78

TEL. 182-94

Dziś już każdy może posiadać nowoczesną superheterodynę

PHILIPSA

z monosterem

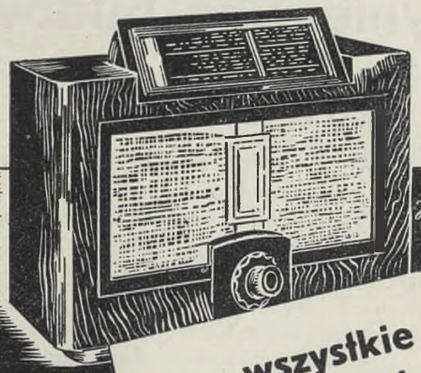

nowa automat. obsługa

... wszystkie bowiem autoryzowane punkty sprzedaży Philipsa przy kupnie odbiornika 7-38 przyjmują na poczet należności stare odbiorniki wszystkich marek, rozkładając resztę należności na dogodne raty.

Super 7-38 PHILIPS

R.28

Specjalny chodnik celulozowy z niestrzępiącemi się brzegami

„Patent zgłoszony"
„Wzor użytkowy

Cena sklepowa za 1 m. 100 cm szerokości

50 Gr.

Praktyczny - Gustowny - Higjeniczny!
Wszędzie do nabycia.

WIADERKA NA PASTY, MUSZTARDY i MARMELADY.
KONEWKI TRANSPORTOWE.
SAMOCHODY DZIECINNE.

B.T.A. FABRYKA WYROBÓW BLASZANYCH SIEMIANOWICE ŚL.

PROSZĘ GO TAKŻE SPRÓBOWAĆ, JEST DOSKONAŁY!

Dr. OETKER

Sp. Akc. J. JOHN

w Łodzi

PĘDNIE (transmisje), sprzęgła cierne, naprężacze pasów itp.

NAPĘDY paskami klinowymi (texropy).

PRZEKŁADNIE ZĘBATE i ślimakowe oraz motoreduktory.

KOŁA ZĘBATE czołowe z zębami frezowanymi prostymi, skośnymi i daszkowymi oraz stożkowe z zębami heblowanymi.

TOKARKI SZYBKOTNĄCE najnowszych konstrukcji do metali 8-miu typów.

WIERTARKI kolumnowe do metali.

KOTŁY żeliwne syst. Strebel'a oraz radiatory (grzejniki) do ogrzewań centralnych.

ODLEWY z żeliwa wysokowartościowego o dowolnym składzie chemicznym, wytwarzanego metodą bezkoksową.
Ruszta kotłowe i wszelkie inne odlewy.

PIECE żeliwne szybko-grzejne, cyrkulacyjne.

Wspólnota Inżynieryjno-Budowlana

Spółka Akcyjna

WARSZAWA, CZACKIEGO 12.

Tel. zarząd 5.16-31, biuro 5.16-44.

Roboty budowlane, inżynieryjne, drogowe, konstrukcje żelbetowe.

Eksploatacja kamieniołomów granitu w Tomaszgrodzie (Wołyń).

Rybnicka Fabryka Maszyn

RYBNIK, GÓRNY ŚLĄSK

BUDOWA MASZYN. ODLEWNIA ŻELAZA.

KONSTRUKCJE ŻELAZNE.

DŹWIGI PÓŁ I PEŁNOPORTALOWE. URZĄDZENIA TRANSPORTOWE. ELEWATORY. WAGI WAGONOWE i WOZOWE. PALENISKA KOTŁOWE Z PODWIEWEM. URZĄDZENIA MECHANICZNE DLA RZEŹNI.

Antikorodal

nie czerniejący metal srebrzysty

stop aluminiowy, odporny na wpływy atmosferyczne, łatwe szlifowanie, polerowanie, lutowanie, spawanie, wysoka wytrzymałość.

Blachy. Taśmy. Druty Pręty. Profile. Rury

bloczki do odlewów w piasku i kokilach dla architektury i konstrukcji pojazdów.

WALCOWNIA METALI S.A. DZIEDZICE

PŁYTY GRAFICZNE

dla CYNKOGRAFII
MIEDZIORYTU
OFSETOWEGO DRUKU.

miedziane i cynkowe ze specjalnego stopu wysoka wytrzymałość, równe trawienie

Elektrownia Kielecka

Kielce, Sienkiewicza 59. Telefon 16-37, 15-90, 15-91

FRANCUSKĄ SPÓŁKA AKCYJNA

„Towarzystwo Akcyjne Przemysłu Włóknistego"

w Częstochowie

Société Anonyme de L'Industrie Textile Czenstochowa

FABRYKA PALENISK MECHANICZNYCH

Spółka z ogr. odp.
(dawn. Wanderrost-Werke G. m. b. H.)
w MIKOŁOWIE G. Śl., tel. 210-02.

Wyłącznie uprawnieni do wyrobu kotłów i urządzeń kotłowych

syst. L. i C. STEINMÜLLERA w Polsce

Przedstaw.: **Inż. Wł. Budziński,**
Warszawa, ul. Podchorążych 21, tel. 9-39-32.

Budowa palenisk i rusztów na wszystkie rodzaje opału systemu „Ideal" i „Steinmüllera". Modernizacja kotłowni i powiększanie sprawności i wydajności kotłów parowych. Przegrzewacze pary. Zdmuchiwacze popiołu patent „Steinmüllera" do kotłów, przegrzewaczy i ogrzewaczy wody. Sklepienia wiszące i przewały paleniskowe patent „Steinmüllera". Kompletne instalacje do oczyszczania i zmiękczania wody zasilającej kotły parowe syst. „Steinmüllera".

Porady techniczne oraz kosztorysy na każde żądanie.

Zakłady SOLVAY

w Polsce

Sp. z o. o.

Warszawa 1, Czackiego 14.

Fabryka cementu portlandzkiego „GRODZIEC" st. Ząbkowice

Fabryki sody: w Mątwach pod Inowrocławiem i Borku Fałęckim k. Krakowa.

Cement portlandzki „GRODZIEC" i wysokowartościowy „ŻUBR" pierwszorzędnej jakości o wytrzymałościach przewyższających normy Polskiego Komitetu Normalizacyjnego przy Ministerstwie Przemysłu i Handlu, używany z doskonałymi wynikami do wszelkich robót w budownictwie lądowym i wodnym, do wyrobów betonowych, wypraw i t. p.

Chlorek wapnia dodawany do wody, służącej do zarabiania betonu w ilości 2% w stosunku do wagi cementu, przyśpiesza wiązanie, twardnienie betonu i podwyższa jego wytrzymałość; w zimie pozwala betonować przy mrozach. Znajduje szerokie zastosowanie przy produkcji wyrobów betonowych.

Adres dla zamówień:
ZAKŁADY SOLVAY w POLSCE, Sp. z o. o.
WARSZAWA I, Czackiego 14.
Telefony: 5.32-44, 5.32-30, 5.32-11.

Adres dla depesz:
SOLVAYKA WARSZAWA.

CENTRALNE BIURO SPRZEDAŻY PRZEWODÓW

„Centroprzewód"

Spółka z ograniczoną odpowiedzialnością

Warszawa, ul. Królewska 23.
Tel. 340-31, 340-32, 340-33 i 340-34.

PRZEWODY IZOLOWANE w wykonaniu przepisowym oznaczone żółtą nitką SEP., z następujących fabryk krajowych:

Fabryka Kabli i Drutu, Sp. z o. o. w Będzinie.
Kabel Polski, S. A. w Bydgoszczy.
Fabryka Kabli, Cl. Zahm, Sp. z o. o. w Dziedzicach.
Fabryka Kabli, S. A. w Krakowie.
Polskie Fabryki Kabli i Walcownie Miedzi, S. A. w Ożarowie Warszawskim.
Towarzystwo Przemysłowe „Kabel", S. A. w Warszawie.
Warszawska Wytwórnia Kabli, S. A. w Warszawie.

L. ALTMANN

HURTOWNIA ŻELAZA

KATOWICE, **pl. Marsz. Piłsudskiego 11**

zał. w r. 1865

tel. 309-87 **skrz. poczt. 121**

Spółka dla wyłomu bazaltu - diabazu

w REGULICACH

Sp. z o. o.

KRAKÓW: **biuro ul. Syrokomli 22**

tel. 146-33.

GERARD BARTONIEK

Rybnik, Woj. Śląskie

DAW. ADOLF BARTONIEK

Młotownia — Kuźnia wykrojowa — Konstrukcje żelazne
Odlewnia żelaza i metali.

SPECJALNOŚĆ: Łańcuchy, kotwice, haki sprzęgłowe, zabieracze do kolejek linowych, wózki górnicze, dragi, pogłębiacze i wszelkie inne wyroby żelazne dla przemysłu i żeglugi.

Połączenia telefoniczne: Fabryka 11-29, ul. Hutnicza 35.
Czek pocztowy: P. K. O. Katowice nr. 303810.
Telegramy: Bartoniek, Rybnik.

EKSPORT NAFTOWY

Lwów

FABRYKA GARBARSKA

Ludwik Schmidt i S-ka

w ŻYRARDOWIE.

Morszyn-Zdrój

NAJSILNIEJSZY ZDRÓJ WÓD GORZKICH.

Radioaktywna woda hipotoniczna. Kąpiele solankowe, gazowe, borowinowe, inhalatoria, pierwszorzędny zakład wodoleczniczy, płukania jelit i irygacje kobiece, obszerne leżalnie, kąpiele słoneczne.

—— Najnowsze i komfortowe urządzenia. ——

Sezon letni od 1.V — 31.X.

Sezon zimowy od 1.XII. — 28.II.

Informacje:

ZARZĄD ZDROJOWY i wszystkie placówki „Orbisu"

TOWARZYSTWO KREDYTOWE ZIEMSKIE

WE LWOWIE

FABRYKA WYROBÓW DRZEWNYCH

HR. LARISCH-MÖNNICHA

JAWORZE Śląsk

POLECA SWE WYROBY ZNANEJ JAKOŚCI JAK:

Sanki sportowe i dla dzieci solidnie budowane, we wszelkich wypróbowanych typach — Tace dla gospodarstwa i do salonów pierwszorzędnych — Deski klosetowe (sedesy) z drzewa bukowego, dębowego, jesionowego i w wykonaniu luksusowem — Krzesła składane dla dzieci lakierowane w naturze i na biało — Piórniki szkolne różnych sort, kałamarze, bibułarze — Leżaki z płótnem, krzesła polowe (taboretki) — Wieszadła dla ubrań, pralki (maszynki do prania) — Podstawki do lamp elektrycznych i t. p. wyroby drzewne.

Na Pow. Wystawie Kraj. w Poznaniu odznaczenie za solidne i praktyczne wykonanie wyrobów!

BACON EXPORT GNIEZNO

Spółka Akcyjna

Dyrekcja w BYDGOSZCZY, ul. Maksm. Piotrowskiego 12/14. Oddziały fabryczne: w Bydgoszczy, Grodzisku, Gnieznie, Dubnie, Tczewie, Skalmierzycach, Warszawie, Chojnicach.

EKSPORT MIĘSA, KONSERW MIĘSNYCH I ROŚLINNYCH, SMALCU, PRZETWORÓW MIĘSNYCH, DROBIU I JAJ.

J. Ph. Glesinger

właśc. Z. GLESINGER i S-ka

w CIESZYNIE

TARTAK i FABRYKA SKRZYŃ

w BROSZNIOWIE

(poczta Krechowice, pow. Dolina, woj. stanisławowskie).

LIBORIUS OTTO — Cukiernia

Katowice, ul. M. Piłsudskiego 5.

Tel. 312-78 Tel. garderoby 306-50

Poleca własne wyroby:

Ciastka, Torty, Czekolady, Czekoladki deserowe Sucharki.

Dostawa do domu.

Szkło okienne maszynowe, matowe, mrożone, foto, wszelkich grubości.
Szkło szybowe prasowane, ornamentowe, katedralne, dachowe, siatkowe, dachówki, posadzka, cegła luksfery produkują:

Małopolskie Fabryki Szkła

Sp. z o. o., SZCZAKOWA
telef. 16, telegr. „Szklarnia"

Belg. Sp. Akc. Tow. Południowo-Polskich Hut Szklanych

huta Ząbkowice, telef. 11, telegr. „Lustro"
huta Szczakowa, telef. 16. telegr. „Lustro"
Biuro Sprzedaży w Warszawie, Złota 14 m. 2
telefony: 66071 sprzedaż, 66097 Dyrekcja.

FABRYKA GARBARSKA

Juljusz Sowadski i S-ka

w KALISZU

Depesze: „Sowadski Kalisz. Telefon Nr. 69

Wyrabia:

Skóry podeszwowe, blankowe, juchtowe-faledrowe, kolorowe wszelkiego wykończenia i inne.

M O N T A N A

ŚLĄSKA FABRYKA MASZYN

KATOWICE — BOGUCICE

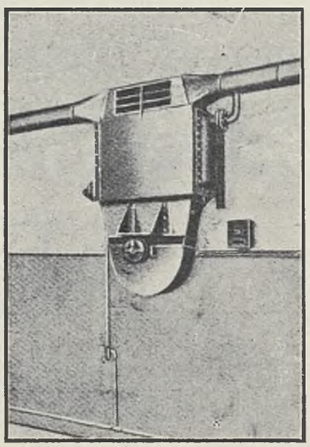

WENTYLATORY,

EKSHAUSTORY,

Dmuchawy,

Aparaty powietrzogrzewne.

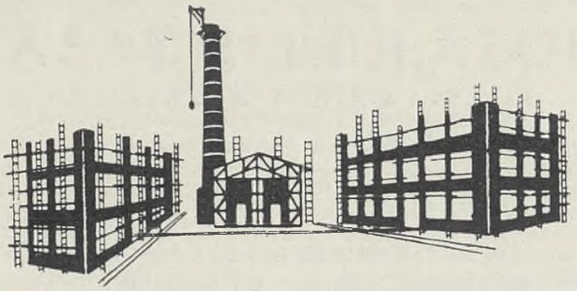

BUDUJEMY

DLA PRZEMYSŁU WOJSKOWEGO, MOTORYZACYJNEGO, NARZĘDZIOWEGO i t. p.

PIECE PRZEMYSŁOWE

do hartowania, cementowania, kucia, topienia metali, odpuszczania, emaliowania i t. p. na opał ropą, gazem świetlnym, ziemnym i generatorowym wszelkich wymiarów i do różnych celów.

ZAKŁAD MECHANICZNY „HARTOWNIA"

ŁÓDŹ, Radwańska 36, tel. 155-68.

EMALIE i LAKIERY LOTNICZE

PRZETWÓRNIA OLEJÓW ROŚLINNYCH S. A.

RADOM Telefon 15-26

Leśnicka Fabryka Drożdży Prasowanych i Spirytusu

Spółka Akcyjna

LWÓW, skrytka pocztowa 30.

Telef. Nr. 208-44. Adr. telegr. „Fadrol"

POLECA SWOJE DROŻDŻE, ZNANE Z PIERWSZORZĘDNEJ JAKOŚCI.

FABRYKA GARBARSKA

„OBOZISKO"

KORMANOWIE i LITWAKOWA

Sp. firm. w RADOMIU.

Skrzynka pocztowa 11. P. K. O. 146.141.

tel. Nr. 16-08.

Wyrabia skóry podeszwowe i chromowe.

POWSZECHNE TOWARZYSTWO ELEKTRYCZNE AEG

Spółka z ograniczoną odpowiedzialnością

ODDZIAŁ w KATOWICACH

WARSZAWSKA FABRYKA WYROBÓW OŁOWIANYCH I CYNOWYCH

W. KEMNITZ

WALCOWNIA ALUMINIUM

Warszawa IV, Terespolska 24

Telefony: 10.24-24, Zarząd 10.01-24.

JEDYNE W SWOIM RODZAJU

KRUPONY DOŁOWE 5

Garbarnia Marko i S-ka

SZCZAKOWA. TEL. 17.

WHOLE WORTH Sp. Akc.

KATOWICE ul. 3 go Maja 9 | Oddz. CHORZÓW I. ul. Wolności 32

SAPROL

Spółka Akcyjna Handlu Produktami Rolnymi

LWÓW, PL. SMOLKI 5 Telefon: 222-37. Lwów.

Skup i sprzedaż zbóż, nasion oleistych, przetworów i pasz.

Specjalność: Eksport nasion strączkowych.

Fr. GRABOWSKI i S-ka

KATOWICE, KOPERNIKA 26—28

tel. 352-77, 324-10 **skrytka poczt. 77.**

„SILEMIN"

Spółka z ogran. odp.

„DEGES"

ZAKŁADY FARMACEUTYCZNO - CHEMICZNE

i Hurtownia Apteczno-Drogueryjna

TEXTYL

D. i P. WASSERTHEIL

KATOWICE, 3 MAJA 10

„FILET"
FABRYKA SIATEK I SIECI RYBACKICH
Bydgoszcz, Marsz. Focha 16
tel. 14—16

„HERMAN MEYER"
DOM HANDLOWY
Sp. Akc.
WARSZAWA, TRAUGUTTA 2
KATOWICE, KILIŃSKIEGO 18
GDAŃSK, ELŻBIETHWALL Nr. 9

BLACHY MIEDZIANE I MOSIĘŻNE
pierwszorzędnego gatunku we wszystkich wymiarach i grubościach produkuje i poleca
„METALLUM"
Sp. z o. o.
Katowice, ul. Dworcowa 11. Telefon 346-62.

Gazownia Miejska w Łodzi
ŁÓDŹ

CERAMICZNE ZAKŁADY **„JÓZEFÓW"**
Czeladź, tel. Sosnowiec 3-42.
Adres dla depesz:: *Fabryka Józefów Czeladź*
Dostarczają pierwszorzędnej jakości: Artykuły ceramiczno-sanitarne: miski klozetowe, umywalki zwykłe i luksusowe, kolejowe i okrętowe, pisuary, bidety, zmywaki kuchenne i laboratoryjne, etc. etc. Wyroby kamionkowe (tak zwane feuertonowe): zmywaki kuchenne i laboratoryjne, pisuary stojące t. zw. „słonie". Płytki ścienne glazurowane: białe i kolorowe, płytki dwustronne glazurowane, oraz płytki odporne na mróz i kwasy białe i kolorowe.

MIĘDZYNARODOWE TOWARZYSTWO TRANSPORTU I ŻEGLUGI
„MITRANZA"
Sp. Akc.
ŁÓDŹ — Wólczańska 17, tel. 196-80
GDYNIA — 10 Lutego 5

Śląski Przemysł Cynkowy
Sp. Akc.
KOSTUCZNA, WOJ. ŚLĄSKIE

BANK SPÓŁEK NIEMIECKICH w POLSCE S.A.
ŁÓDŹ, Al. Kościuszkowskie

S. Wistreich i Synowie
PRZEMYSŁ I EKSPORT DRZEWA
Kraków, Basztowa 5, tel. 155-46
Adres telegr. *Wistwood.*

Gazownia Miejska w Kaliszu
ul. Majkowska 9, tel. 150
stale na składzie:
KOKS, SMOŁA, BENZOL

J. R. MEISSNER
Mechaniczna farbiarnia luźnej wełny, bawełny, odpadków, szmat, i przędzy, pranie wełny i karbonizacja
ŁÓDŹ, ul. Kilińskiego 243. Telefon 209-85.
Rok założenia 1907.

Centrala Mleczarska
MOLKEREI — ZENTRALE
Spółdzielnia z odpowiedzialnością udziałami
POZNAŃ
Tel. 36-03 — Al. Marsz. Piłsudskiego 12
Zakup i sprzedaż masła i kazeiny
Dostarcza wszelkiego rodzaju przybory mleczarskie.

NAJWIĘKSZA PRALNIA —
ASCO S. A.
PIERZE WSZYSTKO
Filie w całej Warszawie. Telefon 550-14.

TEXTYL
Katowice, 3-go Maja 10, telefon 320-27.
Stale na składzie najmodniejsze jedwabie, materiały wełniane, lniane i bawełniane. Wielki wybór materiałów dekoracyjnych jak: brokaty, gobeliny, obicia meblowe, story, firanki, chodniki i dywany.

„SILEMIN"
Sp. z o. o.
W WARSZAWIE — ODDZIAŁ W KALISZU
Biuro sprzedaży Zw. Kopalni Górnośląskich „ROBUR"
KALISZ, Biuro Al. A. Piłsudskiej 10. Tel. 523.
Skład: ul. Wrocławska 18. Tel. 524.

Zjednoczone Składy Śrub B. CUKIERMAN Sp. Akc.
Warszawa, pl. Grzybowski 4 (róg Próżnej)
Telefony: sklep — 5.93-36 i biuro — 5.36-54.
Dostawa wszelkiego rodzaju śrub, nitów, nakrętek, podkładek, zatyczek. ODDZIAŁ: Warszawa, Plac Grzybowski 14, telefon 5.84-82. Sprzedaż drutu i gwoździ.

LEON PIŻYC
Warszawa, Zielna 9, tel. 289-28.
Deski. Bale sosnowe, jesionowe, lipowe dla celów lotniczych.

„TERMOAREOMETR"
WYTWÓRNIA PRZYRZĄDÓW SZKLANYCH
TOMASZ CZERWIŃSKI i S-ka
Warszawa, Solec 103, tel. 271-79.

Spółka Akcyjna Przemysłu Elektrycznego „CZECHOWICE"

w CZECHOWICACH.

tel. Bielsko 24-43.

GASACCUMULATOR

Spółka Akcyjna

KATOWICE, ul. Marsz. Piłsudskiego 33

WYKONUJE: roboty spawalnicze jak: spawanie styków szyn kolejowych, tramwajowych, kopalnianych, napawanie krzyżownic, wybitych końców szyn, iglic itp., hartowanie powierzchniowe przy pomocy płomienia acetyl.-tlenowego. DOSTARCZA: acetylen rozpuszczony (dissous) w butlach własnych i wypożyczonych, tlen techniczny i medyczny w butlach własnych i wypożyczonych, druty do spawania stali i żeliwa, druty do spawania stopów i metali, proszki do spawania stopów i metali, palniki do spawania i cięcia acetylonowo-tlenowego, palniki do lutowania i lutospawania, zawory redukcyjne do tlenu i acetylenu rozpuszczonego, wszelkie przybory do spawania acetylenowego, jak okulary, rękawiczki, fartuchy, węże itp., latarnie morskie acetylenowe i elektryczne, latarnie lotnicze acetylenowe i elektryczne, sygnały ostrzegawcze dla przejazdów kolejowych, wszelkie latarnie acetylenowe dla oświetlenia mieszkań, magazynów i placów wolnych, maszyny i palniki do hartowania powierzchniowego przy pomocy płomienia acetyleno-tlenowego.

F. V E S P E R

Spółka z ogr. odp.

CHORZÓW II.

ul. Krzyżowa 17—19. Tel. 413-03.

FABRYKA PIERNIKÓW, CZEKOLADY i CUKRÓW

Zjednoczenie Sprzedaży Kwasu Siarkowego

Sp. z ogr. odp.

KATOWICE, UL. BRONISŁAWA PIERACKIEGO 2

Poleca z koncernów: Giesche, Sp. Akc., Katowice, Śląskie Kopalnie i Cynkownie, Sp. Akc., Katowice. Zakłady Hohenlohego-Hohenlohewerke, Sp. Akc., Wełnowiec. Dyrekcja Kopalń i Hut Ks. Donnersmarcka, Świętochłowice. „Polchem" Polsko-Belgijskie Zakłady Chemiczne, Toruń.

Kwas siarkowy 60° Bé, monoh 97/98% oraz oleum 20%, 25% i 30% we własnych cysternach, beczkach i balonach.

Polski Esport Żelaza

Sp. z o. o.

KATOWICE

Wilhelm i Hugo B-cia Müller

BIELARNIA, FARBIARNIA, WYKOŃCZALNIA i TKALNIA W KALISZU. S. A.

Kalisz, Mańkowska 23.

GÓRNOŚLĄSKA FABRYKA CELULOZY i PAPIERU

Sp. Akc.

CZUŁÓW, poczta TYCHY. Tel.: Katowice 41, Tychy 17

Adres telegr.: Celuloza, Katowice

WYRABIA Oddział „Fabryka Celulozy": celulozę sulfitową. Oddział „Fabryka Papieru": bibułkę bieloną od 18 g/m² do parafinowania, marszczenia (crepe) i t. p., bibułki kolorowe butelkowe, papiery celulozowe jednostronnie gładkie i satynowane w różnych gatunkach, w grubościach do 300 g/m². Oddział „Fabryka Ligniny": wysoko-bieloną ligninę „Celwa" dla celów sanitarnych, bieloną i niebieloną ligninę dla celów dekoracyjnych i wszelkiego rodzaju opakowania. Oddział „Tartak": wszelkie materiały tarte budulcowe i stolarskie, fabrykacja skrzyń i ramek do opakowania.

BRANKA

FABRYKA CUKRÓW, CZEKOLADY, KAKAO

Sp. Akc. we LWOWIE

poleca swoje wyroby

Aug. Boczek i Synowie

FABRYKA PASÓW i ARTYKUŁÓW TECHN.-SKÓRZANYCH

Specjalność: pasy systemu „Pieuvre", chelmy górnicze i strażackie skórzane.

P. K. O. nr. 300.200. Telefon 412-36.

Roz zał. 1858.

DRESDNER BANK

w Katowicach

ul. Marszałka Piłsudskiego 2

Telefon 309-21

P. K. O. 301140

DEUTSCHE BANK

BANK NIEMIECKI

Spółka Akcyjna

Katowice

J. ŁUKASIK

FABRYKA MYDŁA

TARNOWSKIE GÓRY

P.K.O. Katowice 301045. Tel. 542-21

Rok założenia 1845

WYROBY:

MYDŁA JĘDRNE, SZARE i TOALETOWE — PROSZKI MYDLANE

SPECJALNOŚĆ:

MYDŁO „MŁOTEK I PERLIK"

BRZESKI AUTO S. A.

FABRYKA KAROSERII

Warsztaty mechaniczne—stacja obsługi—garaże

Poznań — Dąbrowskiego 29, tel. 63-23, 63-65

Oddział: Jak. Wujka 8, tel. 70-60

„JANVOS" Fabryka Konserw

Spółka z ograniczoną odpowiedzialnością

OBORNIKI WLKP.

Tel. 39.

Adr. telegr. Janvos

Galicyjskie Towarzystwo Naftowe S. S.

„GALICJA"

DYREKCJA KOPALŃ W BORYSŁAWIU,
RAFINERIA W DROHOBYCZU

Centrala handlowa dla kraju i eksportu
LWÓW, ul. Kościuszki 8.

Nafta, benzyna, oleje maszynowe i cylindrowe, olej gazowy, parafina, świece, koks, wszelkiego rodzaju destylaty oraz produkty specjalne:

BEZKONKURENCYJNE OLEJE SPECJALNE
ZNANE Z DOBOROWEJ JAKOŚCI
OLEJE I SMARY SAMOCHODOWE MARKI
GALTOL-MOTOROIL

ASFALTY SPECJALNE DO BUDOWY DRÓG
MOLFALT-GALBIT

Niedościgniona SPECJALNA BENZYNA BŁĘKITNA marki
L O T

FILIE, SKŁADY, STACJE BENZYNOWE I OLEJOWE W KRAJU I ZAGRANICĄ.
RUROCIĄGI TŁOCZNIOWE I ZAKŁADY MAGAZYNOWE W ZAGŁĘBIACH NAFTOWYCH.

BUSKO-ZDRÓJ

ziemi Kieleckiej

PAŃSTWOWY ZAKŁAD ZDROJOWY.

Sezon kąpielowy od 1 maja do 31 października. Kąpiele siarczano-słone i mułowe; zakład przyrodo-leczniczy, kąpiele słoneczne.

Wskazania lecznicze: reumatyzm stawowy i mięśniowy; gościec rzekomy i zakaźny; zesztywnienie stawów pozapalne i pourazowe. Przymiot. Choroby skórne. Choroby układu nerwowego; zapalenie nerwów i ischias.

Ceny: kąpieli, zabiegów leczniczych, pensjonatów i pokojów umeblowanych — umiarkowane; w miesiącach: maju, wrześniu i październiku ceny zniżone.

Dojazd: ostatnia stacja kolejowa Kielce lub Szczucin. Komunikacja autobusowa Kielce — Busko-Zdrój — stała i wygodna.

Do nabycia:

KATOWICE
KRAKÓW-PODGÓRZE
CHORZÓW
BIELSKO
SOSNOWIEC
TARNÓW
PRZEMYŚL
i t. d.

OBUWIE i POŃCZOCHY

Del-Ha

w noszeniu najlepsze

Do nabycia:

LWÓW
STANISŁAWÓW
KOŁOMYJA
DROHOBYCZ
CZĘSTOCHOWA
BORYSŁAW
WARSZAWA.

HOTEL dawniej Milera

CIECHOCINEK

Poleca: pokoje z bieżącą ciepłą i zimną wodą.

Restauracja, Bar, Cukiernia.

„NASIONA"

Spółka Rolniczo-Handlowa
M. KRAKOWSKI, CH. L. TCHÓRZ i S-ka
Włocławek, Zamcza 14, telefon 11-33.

Kupno i sprzedaż nasion oleistych strączkowych traw seradeli, KONICZYN, łubinu i t. p. Maszyny najnowszych systemów do czyszczenia nasion. Przedstawicielstwo: w Gdańsku. „Nasiona" Landw. Handelsg. m. b. H. Gdańsk, Langermarkt 1. Tel. 274-91 i 274-92.

Zjednoczone Fabryki Związków Azotowych

w Mościcach i w Chorzowie

wyrabiają oprócz **NAWOZÓW AZOTOWYCH i FOSFOROWYCH**
w różnych sortymentach handlowych następujące **produkty chemiczne:**

AZOTOWE: Azot
Amoniak skroplony
Wodę amoniakalną chemicznie czystą
Kwas azotowy chemicznie czysty
Kwas azotowy techn. (o różnych stężeniach)
Nitrozę
Azotyn sodowy
Saletrę amonową
Saletrę sodową
Saletrę potasową
Salmiak rafinowany
Salmiak sublimowany
Węglan amonu (siarczan amonu do celów technicznych).

CHLOROWE: Chlor ciekły
Ług bielący (podchloryn sodowy)
Herbatox (preparat do tępienia chwastów)
Chlorobenzen
Paradwuchlorobenzen
Ortodwuchlorobenzen
Chloronaftalen
Woskol (wosk syntetyczny)

RÓŻNE: Karbid
Tlen
Wodór

Adres dla korespondencji: Z. F. Z. A. — Chorzów III.

PAŃSTWOWA WYTWÓRNIA PROCHU

PWP

PIONKI

PRODUKUJE:
1. Bezdymne i dymne prochy myśliwskie.
2. Inne bezdymne prochy sportowe do "long i long rifle", proch rewolwerowy etc.
3. Bawełnę kolodionową (nitrocelulozę) do wyrobu nitrocelulozowych lakierów natryskowych.
4. Specjalny gatunek bawełny kolodionowej do wyrobu celuloidu.
5. Materiały wybuchowe kruszące:
   a) powietrzne — do użytku w kopalniach, w których zachodzi niebezpieczeństwo wybuchu gazu metanowego lub pyłu węglowego,
   b) amonowo-saletrzane — stosowane w kopalniach, niezawierających gazów, w eksploatacjach leśnych, kamieniołomach i rolnictwie,
   c) dynamity,
   d) prochy czarne górnicze.
6. Eter siarczany.
7. Ferromit, służący do spawania szyn kolejowych i tramwajowych.
8. Celuloid w arkuszach, rurach i prętach.
9. Oleum — kwas siarkowy — mączkę fosforytową.
10. Celulozę sulfitową papierniczą i wiskozową.

Telefon: Radom 10.00 Adres telegr.: „Pewupe-Pionki"

DRUKOWANO NA PAPIERZE DOSTARCZONYM PRZEZ FIRMĘ „PNIOWIEC" SP. Z O. O.
Klisze wykonano w Zakładzie Chemigraficznym „Spójnia Chemigrafów", Warszawa, Żelazna 28, tel. 607-04.
Prenumerata dwumiesięcznika „FLOTA POLSKA" rocznie, t. j. za 6 zeszytów, — zł. 12. (Administracja za terminowe dostarczenie czasopisma nie bierze odpowiedzialności). Pojedyńczy zeszyt zł. 2.
Adres Redakcji i Administracji: Warszawa, Kredytowa 9, 1 p. Konto w P. K. O. 25.110.
Redakcja i Administracja czynna jest od godz. 3-ej do 4-ej. Ceny ogłoszeń: cała strona 600 zł., ½ — 350, ⅓ — 250, ¼ 200.

Redaktor i wydawca: Radosław Krajewski. *„Drukarnia Lekarska", Sp. z o. o., Warszawa, Leszno 56.*

ZNAK FABRYCZNY

Tylko z tym znakiem

jest

prawdziwa porcelana

„ĆMIELÓW"

AVIA

Wytwórnia Maszyn Precyzyjnych

L. NOWIŃSKI — M. KOSMIŃSKI — W. SZOMAŃSK

Sp. z ogr. odp.

ADRESY: pocztowy: Warszawa 4, ul. Siedlecka 63.

telegraficzny: AVIA WARSZAWA

kolejowy: Warszawa Wschodnia, Siedlecka 63

Centrala telefon: 5-71-40.

„KOMDROBIT"

Polskie Towarzystwo Budowy Dróg

Spółka z ogr. odp. w WARSZAWIE

CENTRALA: Warszawa, ul. Mazowiecka 3, tel. 286-03 i 286-05.

FABRYKA: Katowice-II, ul. Floriana 5, tel. 311-66.

BRACIA CZECZOWICZKA

FABRYKA WYROBÓW BAWEŁNIANYCH w ANDRYCHOWIE

poleca swoje wyroby pierwszorzędnej jakości: Wsypy, towary bielone, popeliny, ręczniki, drelichy materacowe i roletowe, flanele białe i kolorowe, oraz NOWOŚĆ: WYROBY ARLEN

Sprzedaż wyłącznie hurtowa:

Zastępcy: Edmund Willner, Lwów, ulica 3-go Maja 8
M. Kleczewski, Warszawa, ulica Długa 48
L. Jagielski, Poznań, Aleja Marcinkowskiego 7.

ŻŁOTA POLSKA

1931

ART. MAL. TADEUSZ CIEŚLEWSKI (SYN)

G D A N S K (D R Z E W O R Y T)