



Warszawa, 5 marca 1955 r.

Nr 4 (75)

Poz. 25—33

T R E Ś Ć :

ZARZĄDZENIE

Poz. 25 Nr 14 z dnia 19.II.1955 r. w sprawie zasad organizacji komórek projektowania organizacji robót w przedsiębiorstwach budowlano-montażowych i wynagradzania zatrudnionych w nich pracowników.

OKÓLNIK

Poz. 26 Nr 12 z dnia 18.II.1955 r. w sprawie sprawozdawczości inwestycyjnej na rok 1955.

PISMA OKÓLNE

Poz. 27 Nr 25/GM z dnia 15.II.1955 r. w sprawie biegu terminu prekluzyjnego po złożeniu w banku polecenia przelewu dłużnej kwoty, niezrealizowanego przez bank wskutek braku środków na koncie dłużnika.

Poz. 28 Nr 24/KC z dnia 12.II.1955 r. w sprawie kosztorysowania i rozliczania kosztów wynikających

z różnicy międzystrefowej plac przy delegacjach.

Poz. 29 Nr 29/KC z dnia 19.II.1955 r. w sprawie kosztów ogólnych do montażu rozdzielni okapturzonych i szyno-przewodów.

Poz. 30 Nr 31/KC z dnia 21.II.1955 r. w sprawie stosowania mnożników przy kosztorysowaniu montażu konstrukcji stalowych na podstawie cennika Nr 67/BP/B/53.

Poz. 31 Nr 32/KC z dnia 22.II.1955 r. w sprawie stosowania kosztów ogólnych przy kosztorysowaniu robót na podstawie cenników wydanych przez Ministerstwo Energetyki.

Poz. 32 Nr 27/KS z dnia 15.II.1955 r. w sprawie przestrzegania przepisów regulujących tryb zatwierdzania rocznych sprawozdań finansowych.

Poz. 33 Nr 30/Dkd z dnia 17.II.1955 r. w sprawie kosztów podróży związanych z przejazdami raz w m-cu do miejsca stałego zamieszkania słuchaczy Technikum Budowlanego dla Robotników Wysuniętych we Wrocławiu.

25.

ZARZĄDZENIE Nr 14

MINISTRA BUDOWNICTWA PRZEMYSŁOWEGO

z dnia 19 lutego 1955 r.

w sprawie zasad organizacji komórek projektowania organizacji robót w przedsiębiorstwach budowlano-montażowych i wynagradzania zatrudnionych w nich pracowników.

Na podstawie uchwały Nr 85 Prezydium Rządu z dnia 3 lutego 1951 r. w sprawie organizacji zjednoczeń i przedsiębiorstw budowlano-montażowych i uchwały Nr 559/55 Prezydium Rządu z dnia 29 lipca 1953 r. w sprawie zasad sporządzania i zatwierdzania dokumentacji projektowo-kosztorysowej dla inwestycji, zmienionej uchwałą Nr 704/54 Prezydium Rządu z dnia 26 października 1954 r. oraz w celu prawidłowego organizacyjnego ujęcia działalności komórek projektowania organizacji robót i zasad wynagradzania pracowników w nich zatrudnionych, zarządzam, co następuje:

§ 1. 1. Do zakresu działania oddziałów projektowania organizacji robót przedsiębiorstw budowlano-montażowych należy sporządzanie projektów techniczno-roboczych organizacji budowy i robót, których szczegółowy zakres określa instrukcja, stanowiąca załącznik Nr 5 do zarządzenia Ministra Budownictwa Przemysłowego Nr 154 z dnia 21 grudnia 1954 r. w sprawie nowelizacji instrukcji wydanych w lutym 1952 r. w przedmiocie postępowych metod produkcji w budownictwie przemysłowym.

2. Dyrektor przedsiębiorstwa określa budowy, dla których Projekty techniczno-robocze opracowuje oddział projektowania organizacji robót. Oddział projektowania organizacji robót

sporządza projekty techniczno-robocze przy ścisłej współpracy z kierownikami budów.

3. Projekty techniczno-robocze organizacji budowy i robót dla budów małych i prostych technologicznie sporządzają kierownicy tych budów.

4. Oddziały projektowania organizacji robót udzielają kierownikom budów fachowej pomocy np. porad, wzorów, wskaźników w szczególności w zakresie opracowywanych przez nich projektów techniczno-roboczych oraz opiniują projekty organizacji budów i robót wykonane przez kierowników budów, zwłaszcza w przedmiocie zastosowania postępowych metod wykonawstwa.

§ 2. 1. Projekty techniczno-robocze organizacji budowy i robót zatwierdza bieżąco (etapami) naczelny inżynier przedsiębiorstwa.

2. Zatwierdzone projekty mają moc wiążącą dla kierownika budowy (robót).

3. Władza nadrzędna przedsiębiorstwa może zastrzec sobie prawo do zatwierdzania projektów organizacji robót ważniejszych budów.

§ 3. Działalność oddziałów projektowania organizacji robót oparta jest na planie. Ustalany przez naczelnego inżyniera przedsiębiorstwa kwartalny i operatywny — miesięczny plan pracy oddziału powinien zawierać zadania i terminy ich wykonania.

§ 4. Koszty działalności oddziału pokrywane będą ze środków obrotowych przedsiębiorstwa.

Główny księgowy przedsiębiorstwa ma obowiązek zapewnić prawidłowe rozliczenie kosztów osobowych oddziału na te budowy, dla których prace projektowe zostały wykonane.

§ 5. 1. Oddział projektowania organizacji robót zalicza się do komórek ruchowych przedsiębiorstwa.

2. Kierownik oddziału projektowania organizacji robót podlega naczelnemu inżynierowi przedsiębiorstwa lub głównemu technologowi, o ile stanowisko takie zostało utworzone.

3. W przypadkach wyjątkowych za zgodą dyrektora centralnego zarządu może być utworzony oddział projektowania organizacji robót przy zarządzie budowlano-montażowym przedsiębiorstwa lub zarządzie budowy.

§ 6. 1. Dyrektor przedsiębiorstwa ustala w ramach zatwierdzonego planu zatrudnienia i funduszu płac zjednoczenia (przedsiębiorstwa) ilość pracowników oddziału projektowania organizacji robót stosownie do rozmiaru zadań tej komórki i terminów ich wykonania.

2. Przykładową organizację i podział pracy w oddziale projektowania organizacji robót zawiera załącznik Nr 1 do niniejszego zarządzenia.

§ 7. 1. Pracownicy oddziału projektowania organizacji robót wynagradzani są na podstawie załącznika Nr 22 do Układu Zbiorowego Pracy w Budownictwie z dnia 7 maja 1949 r. z późniejszymi zmianami.

2. Dla pracowników produkcyjnych oddziału projektowania organizacji robót, których stanowiska nie są uwzględnione w dotychczas obowiązujących przepisach o zaszeregowaniu pracowników umysłowych, ustala się następujące zasady zaszeregowania:

Stanowisko	Grupa	Dod. funk. od — do	współczyn. premii
Kierownik Oddziału	1b — 1	303 — 227	1,0
St. Projektant	1a — 2	265	1,0
Projektant	1 — 3	227	1,0

§ 8. 1. Pracownikom zatrudnionym w oddziałach projektowania organizacji robót przysługuje premia obliczona w następujący sposób:

- 1) za wykonanie wszystkich zadań rzeczowych, wynikających z operatywnego miesięcznego planu, zatwierdzonego przez naczelnego inżyniera przedsiębiorstwa, przysługuje premia w wysokości 40% (przy współczynniku premii 1,0);
- 2) powyższą premię zwiększa się za jakościowe wykonanie zadań:
 - przy jakości bardzo dobrej 20% premii przy współczynniku prem. 1,0,

— przy jakości dobrej 15% premii przy współczynniku prem. 1,0,

— przy jakości dostatecznej 10% premii przy współczynniku prem. 1,0.

2. Dyrektor przedsiębiorstwa przyznaje premie na wniosek naczelnego inżyniera przedsiębiorstwa.

3. Starsi projektanci, projektanci oraz pracownicy wchodzący w skład podległych im zespołów premiowani są za wykonanie własnych wycinków zadań miesięcznych, a pozostali pracownicy za wykonanie całości zadań oddziału projektowania organizacji robót.

4. Wszelkie pozostałe zagadnienia z zakresu pracy i płacy w odniesieniu do pracowników oddziału projektowania organizacji robót regulowane są na podstawie przepisów obowiązujących pracowników przedsiębiorstw budowlano-montażowych.

§ 9. Dyrektorzy centralnych zarządów zorganizują w podległych im przedsiębiorstwach budowlano-montażowych oddziały projektowania organizacji robót, udziela w tej mierze pomocy i zapewnią właściwy instruktaż, oraz wydadzą w miarę potrzeb instrukcje regulujące metody pracy tych oddziałów.

§ 10. Zarządzenie wchodzi w życie z dniem podpisania.

w/z M I N I S T R A

Inż. St. Pietrusiewicz
Podsekretarz Stanu

Załącznik Nr 1 do zarządzenia Nr 14
Ministra Budownictwa Przemysłowego
z dnia 19 lutego 1955 r.

PRZYKŁADOWA ORGANIZACJA ODDZIAŁU PROJEKTOWANIA ORGANIZACJI ROBÓT

I. Założenia:

1. Przedsiębiorstwo jest ogólnobudowlane.
2. Roczny przerób przedsiębiorstwa zawiera się w granicach zjednoczenia I kategorii.
3. Koszty osobowe oddziału projektowania organizacji robót rozliczane są przez centralną księgowość przedsiębiorstwa na te budowy, dla których prace projektowe zostały wykonane.
4. Obsługę administracyjno-gospodarczą oddziału wykonują odpowiednie komórki zarządu przedsiębiorstwa.
5. Ilość pracowników zatrudnionych w oddziale projektowania organizacji robót — 12 osób.

II. Struktura organizacyjna oddziału projektowania organizacji robót

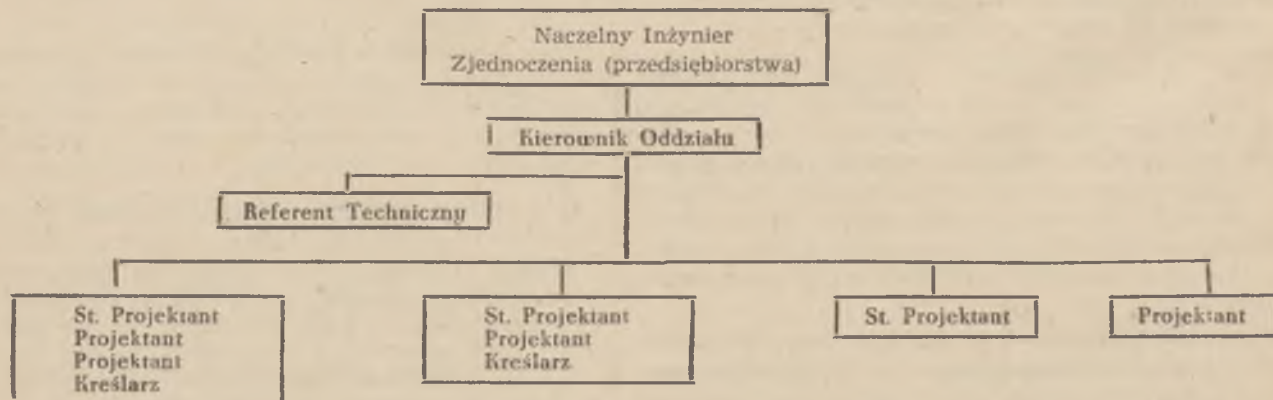

1. Zespoły st. projektantów lub projektantów są zmienne w zależności od bieżącego układu zadań.

2. Organizacja oddziałów projektowania organizacji robót w zjednoczeniach ponadkategoryjnych ustalana jest indywidualnie w oparciu o zasady wynikające z niniejszego przykładu.

3. Zakres czynności poszczególnych stanowisk pracy w oddziale projektowania organizacji robót:

1) **Kierownik oddziału** — projektuje plan pracy oddziału i uzyskuje jego zatwierdzenie, dokonuje podziału pracy między podległych mu pracowników, sprawuje nadzór nad należytych pod względem jakości, terminowości i oszczędności, wykonywaniem projektów, aprobuje wstępnie projekty, organizuje współpracę z kierownikami budów i śledzi stopień wykorzystania opracowanych projektów, wnioskuje o właściwy dobór pracowników i ich zaseregowanie.

Kierownik oddziału odpowiedzialny jest za całokształt prac podległej mu jednostki, a w szczególności za jakościowe, należyte i terminowe wykonanie projektów.

2) **St. Projektant** — kieruje pracą podległych mu projektantów i kreślarzy, opracowuje całość lub fragmenty poszczególnych etapów projektów organizacji robót wraz z kosztorysem zagospodarowania placu budowy, sprawuje nadzór autorski nad realizacją opracowanych projektów.

3) **Projektant** — sporządza projekty organizacji budowy i robót w zleconym mu zakresie.

4) **Kreślarz** — wykonuje wszelkie prace kreślarskie, rysunkowe i pomocnicze.

5) **Referent Techniczny** — zestawia projekty planu prac oddziału, sporządza kalkulację czasu pracy, przekazuje projektantom dokumentację i zadania przydzielone przez kierownika oddziału, opracowuje wnioski premiowe dla pracowników oddziału, sporządza sprawozdania z działalności oddziału, kompletuje opracowane projekty i przekazuje je według otrzymanych dyspozycji, prowadzi składnicę dokumentacji, prowadzi podręczną bibliotekę techniczną, wykonuje czynności związane z wyświetlaniem projektów lub zapewnia ich wykonanie przez inne jednostki stosownie do otrzymanych dyspozycji, zaopatruje oddział w materiały kreślarskie, kancelaryjne oraz wykonuje inne prace zlecone mu przez kierownika oddziału.

26.

OKÓLNIK Nr 12

MINISTERSTWA BUDOWNICTWA PRZEMYSŁOWEGO

DEPARTAMENT INWESTYCJI

z dnia 18 lutego 1955 r.

w sprawie sprawozdawczości inwestycyjnej na rok 1955.

§ 1. Wprowadzam instrukcję wykonawczą do Instrukcji Nr 38 Głównego Urzędu Statystycznego w sprawie sprawozdawczości z wykonania planu inwestycyjnego na rok 1955 stanowiącą załącznik do niniejszego okólnika.

§ 2. Instrukcja obowiązuje od dnia 1 stycznia 1955 roku.

w/z MINISTRA

Inż. St. Pietrusiewicz
Podsekretarz StanuMINISTERSTWO
BUDOWNICTWA PRZEMYSŁOWEGO
DEPARTAMENT INWESTYCJIZałącznik do okólnika Nr 12
z dnia 18 lutego 1955 r.Zatwierdzone przez G.U.S.
dnia 12.II.1955 r.
za Nr 1666/55

INSTRUKCJA

w sprawie sprawozdawczości z wykonania planu inwestycyjnego w roku 1955

§ 1. Inwestorzy wszystkich szczebli resortu budownictwa przemysłowego, objęci planem inwestycyjnym na r. 1955, obowiązani są do składania sprawozdań z wykonania planu inwestycyjnego według trybu i wzorów, ustalonych instrukcją G.U.S. Nr 38 w sprawie sprawozdawczości z wykonania planu inwestycyjnego na rok 1955 oraz niniejszą instrukcją wykonawczą.

§ 2. Sprawozdania inwestycyjne powinny być sporządzane i przesyłane odbiorcom ściśle w terminach, wymienionych w §§ 6, 8, i 9 instrukcji G.U.S.

§ 3. Inwestorzy naczelni są obowiązani ponadto:

1. dnia 1 każdego miesiąca uzgodnić w Departamencie Inwestycji wysokość aktualnego limitu planu,
2. do dnia 8 po upływie miesiąca podać Departamentowi w jak najkrótszej drodze, z zachowaniem przepisów o tajemnicy państwowej i służbowej, kwotę wykonania planu inwestycyjnego od początku roku,
3. przesyłać niezwłocznie do właściwych Wojewódzkich Komisji Planowania Gospodarczego, a w odpisie do Głównego Urzędu Statystycznego, Departament Statystyki Inwestycji i Budownictwa, pełny wykaz inwestorów bezpośrednich, z podaniem dokładnego ich adresu, nazwy i numerów tytułów oraz nazwy inwestora centralnego.

§ 4. Dane, dotyczące planów kwartalnych w rubryce 4 działu I wzoru I-1, powinny odpowiadać danym, zawartym w ustalonym odrębnymi przepisami harmonogramie robót.

W razie niepełnego wykonania zaplanowanych robót w kwartale sprawozdawczym, niewykonana część planu powiększa plan kwartału następnego.

§ 5. 1. W sprawozdaniach wzór I-1, dział II „postęp realizacji podstawowych obiektów” — inwestorzy bezpośredni obowiązani są wykazać imiennie postęp realizacji następujących obiektów inwestycyjnych:

- | | |
|--|---------------------|
| 1. budynki fabryczne o kubaturze powyżej | 3000 m ³ |
| 2. hale warsztatowe | 2000 m ³ |
| 3. magazyny | 2000 m ³ |
| 4. bocznice kolejowe o długości | 100 mb |
| 5. hotele robotnicze stałe o kubaturze powyżej | 2000 m ³ |
| 6. budynki biurowe | 2000 m ³ |
| 7. budynki mieszkalne | 2000 m ³ |

2. Inwestorzy naczelni wykazują w dziale II formularza I-1, w rubrykach 3—6 zamiast obiektów postęp realizacji swoich podstawowych tytułów inwestycyjnych, z wyszczególnieniem obiektów (składowisk), które nie należą do zakresu kompleksowego rozruchu (a więc np. hala produkcyjna, magazyn, budynek administracyjny, jednak bez uwzględniania kotłowni, sieci instalacyjnej, portierni, basenu przeciwpożarowego itp.).

§ 6. 1. W sprawozdaniach z wykonania planu inwestycyjnego w działach gospodarki narodowej, wzór I-1a, należy poszczególne tytuły inwestycyjne zakwalifikować do właściwych działów, zgodnie z zasadniczym przeznaczeniem tytułu, z wyłączeniem nakładów na budownictwo mieszkaniowe, gospodarkę komunalną i usługi socjalne i kulturalne, które wykazuje się w odpowiednich dla nich działach, jeżeli występują w planie, jako oddzielny składnik tytułu, względnie stanowią odrębny tytuł.

2. Ustala się następującą zasadniczą kwalifikację inwestycji objętych planem resortu na 1955 r.:

- 1) do działu „Przemysł”
inwestycje C. Z. Produkcji Pomocniczej
„ „ Remontu Maszyn Budowlanych
Fabryka Dźwigów w Warszawie, Służewiec — C. Z. Mont. Urz. Elektr.
Piotrkowska Wytwórnia Konstrukcji Stalowych — C. Z. Konstrukcji Stalowych
- 2) do działu „Obrót towarowy”
inwestycje Zarządu Zaopatrzenia Robotniczego
- 3) do działu „Gospodarka Komunalna”
inwestycje „Metro”
„ Biura Budowy Dzielnicy Przemysłowej „Służewiec”
budynki mieszkalne
- 4) do działu „Usługi socjalne i kulturalne”
inwestycje C. Z. Szkolenia Zawodowego
Instytutu Techniki Budowlanej
„ Instytutu Organizacji i Mechanizacji Budownictwa
„ ośrodków czasowych i kolonijnych
- 5) wszystkie niewymienione inwestycje (tytuły inwestycyjne) należy zaliczać do działu „Budownictwo”.

§ 7. 1. Sprawozdanie z wykonania planu oddawania inwestycji do użytku (wzór I-2) sporządzają inwestorzy bezpośredni w sposób podany w § 31 instrukcji G.U.S. Nr 38 łącznie odnośnie obiektów I i II grupy, wymienionych w zatwierdzonym planie oddawania inwestycji do użytku.

2. W formularzu I-2 należy wyszczególnić oddane do użytku obiekty, których odbiór został dokonany w trybie uchwały Nr 522 Prezydium Rządu z dnia 1.VII.1952 r. w sprawie zasad oraz trybu oddawania inwestycji do użytku i zarządzenia Nr 51/Og. Ministra Budownictwa Przemysłowego z dnia 31 lipca 1953 r., poniżej należy wymienić inwestycje, które oddane zostały do użytku na podstawie dokonanego odbioru ostatecznego w myśl zarządzenia Nr 116 Ministra Budownictwa Przemysłowego z dnia 12.V.1952 r. w sprawie trybu odbioru robót budowlano-montażowych.

§ 8. Inwestorzy na rozrachunku gospodarczym, posiadający tytuły inwestycyjne w planie inwestycyjnym, sporządzają sprawozdania z wykonania inwestycji niescentralizowanych limitowych drogą wypełnienia wiersza E we wzorze I-1 odnośnie planu i wykonania.

Jednostki budżetowe, posiadające limity na inwestycje niescentralizowane (§ 16 budżetu), obowiązane są do składania meldunków miesięcznych z wykonania planu w trybie następującym:

1. dysponenti kredytów III stopnia — do właściwego dysponenta wyższego stopnia, w terminie do dnia 7 po miesiącu sprawozdawczym,
2. dysponenti kredytów II stopnia, po sprawdzeniu przez siebie otrzymanych meldunków, zbiorczo — do Zarządu Administracyjno-Gospodarczego, w terminie do dnia 10 każdego miesiąca,

3. Zarząd Administracyjno-Gospodarczy, po sprawdzeniu i przeanalizowaniu nadesłanych meldunków, zbiorczo — do Departamentu Inwestycji, w terminie do dnia 15 po miesiącu sprawozdawczym.

W treści meldunku należy podać:

- a) wysokość przyznanego limitu na inwestycje niescentralizowane według aktualnego stanu na koniec miesiąca sprawozdawczego,
- b) wykonanie planu, z podziałem na poczynione nakłady i finansowanie.

27.

PISMO OKÓLNE Nr 25/GM II

MINISTERSTWA BUDOWNICTWA PRZEMYSŁOWEGO GABINET MINISTRA

GM-II-10/41/55

z dnia 15 lutego 1955 r.

w sprawie biegu terminu prekluzyjnego po złożeniu w banku polecenia przelewu dłużnej kwoty, nierealizowanego przez bank wskutek braku środków na koncie dłużnika.

Zgodnie z wyjaśnieniem Głównej Komisji Arbitrażowej z dnia 4 lutego 1955 r. L. dz. GP-50-4/54 Gabinet Ministra podaje do wiadomości jednostek budownictwa przemysłowego przyjętą przez orzecznictwo arbitrażowe zasadę prawną, ustalającą, że termin prekluzyjny nie biegnie w okresie, w którym złożone w banku polecenie przelewu dłużnej kwoty nie jest realizowane z powodu braku środków na rachunku dłużnika.

DYREKTOR GABINETU

Mgr Z. Jamrógiewicz

28.

PISMO OKÓLNE Nr 24/KC

MINISTERSTWA BUDOWNICTWA PRZEMYSŁOWEGO DEPARTAMENT KOSZTORYSÓW I CEN

z dnia 12 lutego 1955 r.

w sprawie kosztorysowania i rozliczania kosztów wynikających z różnicy międzystrefowej plac przy delegacjach.

W związku z zapytaniem otrzymanym z terenu w sprawie zasad kosztorysowania i rozliczania przez przedsiębiorstwa resortu budownictwa przemysłowego kosztów wynikających z różnicy międzystrefowej plac przy delegacjach, Departament Kosztorysów i Cen, w uzgodnieniu z Biurem Norm Budowlano-Montażowych Urzędu Rady Ministrów, wyjaśnia, że sprawę tę regulują następujące przepisy:

1. zarządzenie Ministra Budownictwa Przemysłowego z dnia 4 maja 1954 r. w sprawie zasad planowania i rozliczania kosztów dodatkowych zatrudnienia pracowników zamiejscowych (Monitor Polski Nr A-49, poz. 677).

Instrukcja, stanowiąca załącznik Nr 1 do ww zarządzenia, ustala:

- a) w § 3, że koszty wynikające z różnicy międzystrefowej plac przy delegacjach wliczone są do kosztów dodatkowych zatrudnienia pracowników zamiejscowych.

- b) w § 4, ust. 1, że podstawą planowania i rozliczania kosztów dodatkowych są wskaźniki tych kosztów,
 c) w § 6, że wskaźniki, o których mowa wyżej, obejmują wszystkie rodzaje kosztów dodatkowych, związanych z zatrudnieniem pracowników zamiejscowych. W związku z tym przedsiębiorstwo nie ma prawa zaliczać inwestorowi poza wskaźnikiem jakichkolwiek kosztów dodatkowych z tego tytułu;

2. pismo okólne Biura Norm Budowlano-Montażowych Urzędu Rady Ministrów z dnia 12 czerwca 1954 r. w sprawie ustalenia sposobu kosztorysowania robót budowlano-montażowych nie objętych obowiązującymi cennikami, podane do wiadomości pismem okólnym Nr 6 Departamentu Kosztorysów i Cen z dnia 7 lipca 1954 r. (Biuletyn M.B.Przem. Nr 16, poz. 99).

Powołane wyżej pismo okólne wyjaśnia w rozdz. II, pkt. 5, że przy kalkulacji robocizny obowiązują stawki robocizny wg strefy odpowiadającej kosztorysowanej budowie. Ewentualną różnicę kosztów robocizny ponosi przedsiębiorstwo w ramach dodatków z tytułu zatrudnienia pracowników zamiejscowych. Zasada powyższa obowiązuje również przy kosztorysowaniu i rozliczeniu robót na podstawie cenników kosztorysowych. Odstępstwem od tej zasady jest:

- a) kosztorysowanie i rozliczanie robót dźwigowych na podstawie rozdziału 2, części VI Cennika Robót Budowlanych i Instalacyjnych na 1950 r. (CRBI). Założenia kalkulacyjne (§ 5) dla tego rozdziału CRBI pod lit. h) ustalają bowiem, że przy kosztorysowaniu robót dźwigowych należy przyjmować strefę plac odpowiadającą siedzibie przedsiębiorstwa montażowego, a nie miejscu montażu dźwigu;
 b) kosztorysowanie i rozliczanie robót wykonywanych przez przedsiębiorstwa podległe Centralnemu Zarządowi Elektryfikacji Rolnictwa oraz Ministerstwu Poczty i Telegrafów. Przedsiębiorstwa te na podstawie zarządzeń Prezesa Rady Ministrów i Przewodniczącego Państwowej Komisji Planowania Gospodarczego Nr 76 z dnia 9 kwietnia 1954 r. (Monitor Polski Nr A-33, poz. 482) oraz Nr 210 z dnia 31 sierpnia 1954 r. (Monitor Polski Nr A-83, poz. 963) upoważnione są — w drodze wyjątku — do rozliczania robót budowlano-montażowych w oparciu o kosztorysy sporządzone według strefy plac właściwej dla siedziby przedsiębiorstwa i pokrywania kosztów wynikających z różnicy strefy placu nie w ramach ustalonego wskaźnika kosztów zatrudnienia pracowników zamiejscowych, lecz w ramach kosztorysu

V-DYREKTOR DEPARTAMENTU

Inż. E. Mader

29.

PISMO OKÓLNE Nr 29/KC

MINISTERSTWA BUDOWNICTWA PRZEMYSŁOWEGO DEPARTAMENT KOSZTORYSÓW I CEN

z dnia 19 lutego 1955 r.

w sprawie kosztów ogólnych do montażu rozdzielni okapturzonych i szyno-przewodów.

Departament Kosztorysów i Cen, na podstawie wyjaśnień udzielonych przez Biuro Norm Budowlano-Montażowych Urzędu Rady Ministrów, podaje do wiadomości, że do montażu rozdzielni okapturzonych i szyno-przewodów należy stosować stawki kosztów ogólnych, ustalone dla robót elektroenergetycznych, tj.

96% do robocizny.

24% do materiałów.

V-DYREKTOR DEPARTAMENTU

Inż. E. Mader

PISMO OKÓLNE Nr 31/KC

MINISTERSTWA BUDOWNICTWA PRZEMYSŁOWEGO DEPARTAMENT KOSZTORYSÓW I CEN

z dnia 21 lutego 1955 r.

w sprawie stosowania mnożników przy kosztorysowaniu montażu konstrukcji stalowych na podstawie cennika Nr 67/BP/B/53.

Departament Kosztorysów i Cen po uzgodnieniu z Biurem Norm Budowlano-Montażowych Urzędu Rady Ministrów wyjaśnia, że mnożniki ustalone w § 5 (założenia kalkulacyjne) pkt. 17 „Warunków Szczegółowych“ cennika Nr 67/BP/B/53 na montaż konstrukcji stalowych budynków przemysłowych — należy stosować do cen robocizny, materiałów pomocniczych, pracy sprzętu i transportu, podanych w kolumnach od 4 do 7 tego cennika.

Mnożników tych nie stosuje się do cen konstrukcji i transportu kolejowego.

V-DYREKTOR DEPARTAMENTU

Inż. E. Mader

31.

PISMO OKÓLNE Nr 32/KC

MINISTERSTWA BUDOWNICTWA PRZEMYSŁOWEGO DEPARTAMENT KOSZTORYSÓW I CEN

z dnia 22 lutego 1955 r.

w sprawie stosowania kosztów ogólnych przy kosztorysowaniu robót na podstawie cenników wydanych przez Ministerstwo Energetyki.

Departament Kosztorysów i Cen po uzgodnieniu z Biurem Norm Budowlano-Montażowych Urzędu Rady Ministrów wyjaśnia, że przy kosztorysowaniu robót na podstawie cenników:

6/E/M/53 — montaż urządzeń elektrownianych

8k/E/M/53 — montaż linii kablowych 1-30 KV

8l/E/M/53 — montaż linii napowietrznych 15-110 KV

8s/E/M/53 — montaż stacji rozdzielczych 6-220 KV

wydanych przez Ministerstwo Energetyki, należy stosować, w przypadku gdy wykonawcą robót jest przedsiębiorstwo podległe Ministerstwu Budownictwa Przemysłowego, stawki kosztów ogólnych w wysokości przewidzianej uchwałą KERM z dnia 30.III.1950 r., tj.:

96% do robocizny,

24% do materiałów i pracy sprzętu

z zastosowaniem mnożnika 0,881 dla Działu 3 (urządzenia do przygotowania wody) cennika Nr 6/E/M/53 na montaż urządzeń elektrownianych.

W przypadku, gdy wykonawcą robót objętych wymienionymi wyżej cennikami jest przedsiębiorstwo budownictwa przemysłowego, które do 31.XII.1954 podlegało Ministerstwu Energetyki, należy stosować stawki kosztów ogólnych podane w wymienionych na wstępie cennikach.

V-DYREKTOR DEPARTAMENTU

Inż. E. Mader

32.

PISMO OKÓLNE Nr 27/KS**MINISTERSTWA BUDOWNICTWA PRZEMYSŁOWEGO****CENTRALNA KSIĘGOWOŚĆ**

Znak KS-I/8-4

z dnia 15 lutego 1955 r.

**w sprawie przestrzegania przepisów regulujących tryb
zatwierdzania rocznych sprawozdań finansowych.**

Centralna Księgowość podaje niżej do wiadomości treść okólnika Nr KS I/55 Ministerstwa Finansów z dnia 15 stycznia 1955 r. w sprawie przestrzegania przepisów regulujących tryb zatwierdzania rocznych sprawozdań finansowych. (Dziennik Urzędowy Ministerstwa Finansów Nr 2, poz. 5).

D Y R E K T O R

S. Wojciechowski

OKÓLNIK Nr KS 1/55

z dnia 15 stycznia 1955 r.

**w sprawie przestrzegania przepisów regulujących tryb
zatwierdzania rocznych sprawozdań finansowych.**

Ministerstwo Finansów (Departament Księgowości) jest stale informowane o przypadkach nieprzestrzegania przepisów zarządzenia Ministra Finansów z dnia 20 lutego 1953 r. w sprawie inwentaryzacji oraz sporządzania i zatwierdzania sprawozdań finansowych (Monitor Polski Nr A-29, poz. 359), jak również instrukcji ministrów i kierowników urzędów centralnych wydanych na podstawie tego zarządzenia — przy zatwierdzaniu sprawozdań finansowych i zbiorczych sprawozdań finansowych. Przepisy o zatwierdzaniu sprawozdań finansowych są szczególnie często naruszane przez prezydium rad narodowych.

Nieprzestrzeganie powyższych przepisów polega przeważnie na zamieszczeniu na sprawozdaniach finansowych klauzuli o ich zatwierdzeniu (§ 45 zarządzenia) bez uprzedniego protokółarnego stwierdzenia, iż sprawozdanie zostało sporządzone zgodnie z obowiązującymi przepisami (§ 44 zarządzenia)

Kontrola zatwierdzanych w ten sposób sprawozdań finansowych wykazuje, iż w wielu przypadkach sporządzone one zostały z naruszeniem obowiązujących przepisów, co niewątpliwie zostałyby ujawnione, gdyby zatwierdzone sprawozdanie finansowe poddane było kontroli w myśl § 44 zarządzenia. W zatwierdzonych, z pominięciem ustalonego trybu, sprawozdaniach finansowych szczególnie często napotyka się np. wadliwość w rozliczeniach z budżetem z tytułu środków obrotowych, wpłat z zysku i pokrywania strat.

Ministerstwo Finansów (Departament Księgowości) przypomina o konieczności bezwzględnego przestrzegania wymienionych na wstępie przepisów. Klauzula zatwierdzająca (jak z resztą z treści jej wynika) umieszczona być może tylko na takich sprawozdaniach finansowych, prawidłowość sporządzenia których stwierdzona została w formie szczegółowego protokołu zawierającego dane wymienione w § 44 ust. 1 powołanego na wstępie zarządzenia.

Osoby winne nieprzestrzegania powyższych przepisów, jeżeli ich czyny będą miały znamiona przestępstwa, będą pociągane do odpowiedzialności karnej

DYREKTOR DEPARTAMENTU

Z. Paryziński

33.

PISMO OKÓLNE Nr 30/Dkd**MINISTERSTWA BUDOWNICTWA PRZEMYSŁOWEGO****DEPARTAMENT KADR**

z dnia 17 lutego 1955 r.

**w sprawie kosztów podróży związanych z przejazdami raz
w m-cu do miejsca stałego zamieszkania słuchaczy Techni-
kum Budowlanego dla Robotników Wysuniętych we Wro-
cławiu.**

Na liczne zapytania terenowych jednostek organizacyjnych naszego resortu, Departament Kadr wyjaśnia, że słuchaczom Technikum Budowlanego dla Robotników Wysuniętych we Wrocławiu, którzy korzystają z jednego dnia wolnego celem wyjazdu do miejsca ich zamieszkania nie przysługuje zwrot kosztów podróży.

DYREKTOR
DEPARTAMENTU KADR

E. Gradowski

REDAKCJA I ADMINISTRACJA:

Ministerstwo Budownictwa Przemysłowego

Warszawa, Krucza 24/26. Telefon 834-81

Telefon wewnętrzny: Redakcji 400; Administracji 495
Prenumerata: roczna zł 30.—, numer pojedynczy zł 1.—

Prenumeratę należy wpłacać na konto: N.B.P.
konto 1529-91-162 cz. 7 — dział 5 — rozdział 17

OPLATA POCZTOWA UISZCZONA RYCZAŁTEM

(miejsce na adres odbiorcy)

Adres zwrotny:

Warszawa, ul. Krucza 24/26