

6145



10
11

N^o 6145

10
11
12
13
14
15
16
17
18
19
20

ad faciendum Gum hui

℞ Vin calcinat. et ℞ij al Kali tere
et m. ℞iij ℞ hui subtiliss^e laminati
fac. S. S. in XX pone in furno p mensem
modice eto relinquantur Gum Sublimatu

℞ O Alumen cuius duobus tere opte Gum
℞iij et m. non utroque ℞iij ℞iij
Daxam, si non utroque ℞iij et m. utroque
Decanta et am et lana.

℞ig Metallorum

℞ O Vin quod cinis et se hui m.
abiss^e ne auf q^uinon et hui, sang
Duxam auf, hic Solus calcet
in Gum et hui.

Liber 4^o

Tintura d'ogli d'Ant. del frate di P. Orsio-
gou dell'ordine de Carmelitani.

Jara: amalgama d'una parte di soli: et tre de
¶ poi piglia tanto oglio quanto è la amalgama
mettili in bocia et serrala d'un'altra bocia
Et la boca entra nell'altra et ad respiri in
modo al duno. Poi piglia fuoco di cerere calce, o
di lucerna per ore xv. et trouerai nella bocia
come un corallo, triterai detta medicina et ne
dara: una parte sopra 7. di luna copellata.

Tintura d'ogli d'Ant.

¶. oure una et soli: et amalgamato d'ore 4. de
merc: buono et ben purgato et laua bene
l'amalgama d'aceto et sale fin et l'aceto
cubi ben chiaro, di poi lauato d'acqua tepida
et seccato bene, poi posto in una ballina o
saggiato ben lutato et ad'ouire una d'ombr
gama porrai oure xv. d'ogli d'Ant. et
serra bene il uase et dagli fuoco di lucerna
quanto una candela tegia 20. di et la mati
gama sara fissa. Poi piglia parte una di
questa

questa medicina et fa proiettoe sopra et
sola et unita et lo convertira tutto in soli fini,
et l'oglio auerato cona sempre buono.

Aliscatoe di luna et oglio d'ant.

℞. oglio d'ant: oglio et croco et ferro obis et uicino
lo, fissa ogni cosa, poi piglia luna calinata
impalpabile et metila nelli detti oglio, et
dagli fuoco et candela p. 20. giorni et
lauerai la materia à 20. carati, aggiuntale
in qta. forma, fara un bagno di soli d'un
puna libra di detta luna et fara pillole di
la luna et un poco di cera, et in qlo modo ri-
durrai il tuo solo ad ogni giuditio, et uote et
il d. oglio seruirà p un'altra uolta, et l'ant.
uote ser uolera et tenga di soli, et hoc
ego feci. Hauete di m^o. Piero Gemis quali
dice et fu mandata à Carlo Caracciola
oglio et croco et ferro.

℞. Croco et Ferro ad libiti, sale armoniac, sublima-
one orle, i. titoli uicilanti et neti in boieta
à sublimone p. 100. n. 7. et cose fara; q. 9. 5

colte et sarà rosso come sangue tirato fuori
et pitale uulato: et metta in un la q.
parte di sublimato pfecto poi tritalo sopra for-
do, et metti in loco humido et pte si conuer-
tira in ogli rosso come sangue, seruato in
ampolla ben serrata et ceta noua.

Affinatione di uolomat.

Si ouie a. d. sublimato fino, luna fine calixata
one. i. Venere ottare doi ha linata, sublima
ad affinatione, pottea ci' bonare adueat et ent
boni. i.

Ogli d'Ant.

Preli quel sangue d'Ant. Et per un miris, et
uiale al soli et ad al fuoco et ha tanto
q. sangue quanto sublimato finito et sublima
p' l'ore otto et come sarà freddo bitura ogni
cote, et a sublima, et con farina q. volte finit
resti fino ogni cote in fondo et ad sublima piu.
Sia bitura et poni in bagno p' 3. o, q. di Et
tutto si uolueri in ogli rubicondi come sangue
fara la medicina di sai di sole et nero. una sott
di luna impellata. }
Le uolce:

Le volete vedere una bella cosa. E quella m^a
rossa q^u è dⁱmicata, ponetela in storta con
aere stillato et sopravanli & dette et lasiate
star con p^{er} 4. giorni in pure fattoe in lesane
poi destillate l'aere, poi mutati recipienti et
uerri oglio rosso dell'ur^{ina} m^a stara' assai a ue-
nire. et ing^o oglio smorati piu volte lamina
di luna, tra' sole fin^o deato et fuo, iud.
et feci.

Fara' rano et tenere et calina uina et sia la
maestra et piglia An^o libe 6. o. 8. et pitta
solida et folla bollire in d^e l'acqua tre o quatro
ore, poi come sara' fredda cauata p^{er} d^el'natore,
et di nouo meti dell'altra l'acqua o maestra,
et fara' bollire ut supra, et coti fara' 3. o 4.
volte, poi piglia tutte queste l'acqua et la
cauata et meti a bollir, et q^u Cauerauo
bollir 3. o 4. ore l'quali dal fuoco et lasia
refraddare poi getati sop^{ra} una bone scudela
di urina et calora al fondo la m^a.

Medicina d'ogli d'Ant.^o di
Guido Guida da Gravigne q.^o
stava pregato in Napoli. in mano
d'Al Cardinal. Giannola Viehe.

Farei amalgama d'una parte di sole et 4.
di merc.^o et mettila in un caggiolo o ballina
et sopra gli mettera un ore. d'oli armoni-
ciali et 2. o 3. ore. d'ogli d'Ant.^o mettera
a fuoco di luerna. mentre si calina ogni
cosa, et di q.^o poluere farai pastette sopra
di luna copellata.

Tintura d'ogli d'Ant.^o

Piglia sale armoniac et dissoluto in acqua te-
pida speltalo et togelalo di doi o tre volte.
Poi habbi oli d'Ant.^o quanto esser sale et dissolue
esso sale in d. oli, come sara dissoluto metti
in boccia et lutala quanto tienne la
mano et metti dentro lamina di luna ad
libiti piu sottili. Et potrai, poi otura bene
Et ad spini et metti sopra un fornello et
dagli fuoco di luerna di tre stoppini per
ore

de di vanti, poi cauerai le lamina et fò beuile
et trouerai soli et ca. carati, et quell'olio
sempre è buone vint' d'ore. Et gpr. in
stricata quella mac. geta la luna fina in
X.^o et farà il medemo effecto

• Tentura bella.

Piglia Ant. poluere Nat. sott'ilm.^o libra. 1. cap:
sello fornir. de far l'opone nel quali fa
collir l'Ant. usq. ad consumationem et uerrati.
l'Ant. sotto: Doppo piglia tante l'opone
antio posto messidissim.^o quanto era l'
Ant. et quelli messicorai in heme et li
ponerai in fiasche grossa è lutate di top
et lo ponerai in putrefatto p. xv. di et
fante più sta, così più fautil.^o si caua l'olio
et come lo leuara. dalle putrefatto lo
ponerai a destillare fa edoli fuoco grande
conueni un die et ior come un'ora, il quale
s'adopera in questo modo: dj. ole calinat.

parte

4

parte una, et con detto olio imbenerato,
D. rolo piumano, et imbenerato, ponelo in
un saggietto picciolo di un'ala di sopra a
modo di bovia contra bovia et lutare bene
legittime, doppo ponelo nella cenere
Stume de luoma a congelarsi et
congelato et taro forno ad imbenerato
d'altro olio si come faeste. La p^{ma} et
poi tornalo alle cenere et con d'gelato
ritorna dargli altrettanto olio si come
Ea: fatto le due volte et taro in butte
tre volte, et l'ultima volta nella fucina
et rimacinalo et ritornalo in D. saggietto
et terra bene et poi ponilo in bagno M.
ari: si blua et voluto forno alle cene
re calde a ggelare, et come taro
d'gelato senza riponelo forno a
volere pur in B. M. et con taro
forte

sanse volse volare et idgelare et id
si vola piu, et come no ti vola piu
sara fatto, et di q^o sole coti fatto
voi ne poteti dare una parte soq^o
ioo. d'una copellata, tanta e' Capua
ffetto et unti, et l'auolo so detto
d'uo' fidelmo' fabel, et di re re
seti g^o t^o } Tintura.

℞. sole folial fino cinq ottave, et meti
relaeto stillato de volse, et Casual stare
un di et poi meti: is. ottave de rent. e
Casual stare un' altro di, et poi soq^o d.
or. nerv. et aeto nehioli di tartaro
a sua discreto et Casue stare un' altro
di, et poi meti: ottave de d' sangue et
d'ing vitruil, et sale armonial, feti
dell' un q^o dell' altro, et meti al fou
Cento

Cent. d' carbone p' und' et facti est.
necria bene est. bacreta auant. et
h' meta. al. fac. una. sop. d' co. d'
Cane d' copelle.

opus efficacissimum ad ob. manifestand.
Liber primus indagationsis p' Jo. Anglum.
Capitulum primum.

Cum iam a totis meo annos consumpsissem. naeginta-
quing. et tot. vitis meo spatio ab undecim ^{anno} usq.
ad hanc aetate in studiis suis nobilit. scientia. dis-
pensato. euals et p'p'et. medicis. p' diuersis partes
nuadi ceper. infinite. quas. volumina. ab infinite
auctoribus et operatoribus. conscripta. in quib. studue
dum rostris. studis. impendebar. et sens. est. mihi. teris.
quia. in multis. veritate. ceper. sub. argumate. et
occultata. opus. itaq. dei. auxili. aggrediar.
Accipe. aequa. vitis. extracta. a. potentia. vni. rubes
et. nigras. per. salis. distillata. optime. rectificata.
et. cui. libra. unam. in. qua. diuolue. centas. et. vitis.

vitrioli Roman: optime separati, Salmiaci separati
ut suis unciam unam, ista dissolutis fiat in S.M.
et fiat una die, deinde in fornem vitri Lutetam,
alembicis suppositis de melle. n^o. lento igne aqua,
successive procedas vigorandi igne donec uideas
parietes alembici: utrinque colore adhaerere, tunc
vigor igne fortiter, usq. alembicis rubificauerit,
et aqua exeat rubicunda, et sic continua donec
nil aliud distillare uideris, tunc remoueant ins-
trumenta ab igne, et aqua recipias, donec
aqua uideatur modici olei intenti rubrii esse.

Processus ad Album.

Ita modo praedictis aqua, sed pone soli unciam .i.
vitrioli, et adde tres unciis salis niri praeparati,
et unce .i. aluminis calcinati, et modo praedictis dis-
tillando et rectificando conficias. Scias itaq. fili
Lome aqua esse d. maximis secretis Lomi scientia,
quia se in se quinta essentia nobilissimam, que sola
est potentia aurum in forma potabile dissoluit.
Ita et in se quinta essentia vitrioli, que sine dubio
est sulphur phlogon extractum, et inuincibile, et

6.
Et quinto, centias Saturni: et aliorum aeris quae valde
ad profectum nostrum faciunt. Fuit haec agere ab Arnolfo
Anglo cognita et ab Arnaldo de Villanova, et etiam
a Leonardo Lullo cognita, sed sub alijs nominibus.

Conferat opus sic, accipe agere ℥. unc. 6. et incorpore
unius unam aurum foliatum, et claude in ampulla vitrea,
et pone in S. M. et soluet aurum horis sex ad plures,
et post aurum tuum in fundo vasis residens in colore coelestino,
tunc vere dissolutum est, appone igitur alembicum
et distilla cum igne convenienti, ut sis, et remanebit
tibi corpus aurum in fundo, quod in vase aperto super ignem
res calidos spiritus horum sex ponas, et effluetur
calce rubicunda: quam in S. M. distille, quia bene
et facile dissolvetur. semper quia calcibus mercurii
sicut in quo continetur sulphur rubrum fimum.

Si vis ad Album.

Accipe ℥. agere ad albu operatur unc. sex et
fac de una una argentum foliatum, ut supra dicitur fecit;
excepto quod post eius solutionem misceat ut tenens super
cineres calidas per tres horas, et restum eius solutum est
quod in fundo vasis remansit ad modum crystalli particu-
laris et alijus coelestinitatis, solue remaneat in S. M.

ignis solutis est seu calcinatus est, qui remanens
uiores pulvis albus. Et sic debet mercurium phos-
phorum, seu sulphur albi fieri non uentis.

Agua ad hoc opus.

Acipere mercurium sublimatum ad minus p. 4. uices cum
nitro et sale, et si septies sublimatum fuerit erit
melius, tanquam cum aqua uite non rectificata, dissolue
in B. seu fimo equino et bene soluat. Nota fili-
mi Labris istis si uis procedere ad Ruberum: Ad
mercurium aurum unc. unum, si uis ad album tantidem
mercurium long. Nam aqua Rubra est ad rubificationem
fermentum Elegris Rubri. Aqua uis long. est ad
albidificationem fermentum Elegris Albi.

Processus ad Solem: Acipere solis dissoluti unc. ii.
mercurij dissoluti unc. 8. et simul miscantur in
bota uitreia, et tunc bene incorporabunt et pfecti
et sic simul incorporant et ab invicem non separantur,
ita opus nitrum, quia ambe in prima natura
et natura uide aqua sunt conuersa. et sic debet
mercurium phospha. quoniam p. intelligunt, quod dicitur
mercurius non est mercurius vulgaris, sed fuit pars
illius

illis, et nihil in eis ingreditur qd non sit magis naturae
aut qd non sit ab eis ortum. Hunc mercurium in vase
suo bene clauso pone in ℞. p. quatuor dies et
noctes, post q. dies pone tibi alembicum cum suo
recipiente, et distille illud quod libenter ascendere
poterit lento igne, et hanc aquam in ℞. man. distilla
tam refunde denum supra man. man. et iterum
constitue in ℞. p. alios q. dies, ut iterum et melius
purescat et volentur, tunc redde tibi alembicum cum
recipiente et distilla, et quod distillaverit
erit aqua elementum, pone postea in vase apto
sub cineres et lento igne distilla, et quod distilla
verit erit elementum aeris, recipe pro in alio vase
tunc iterum redde tibi elementum aquae et fac iterum
purescere quatuor dies et noctes in ℞. postea
iterum pone tibi alembicum et extrahere aquam in
℞. et iterum pone vas ad cineres et distilla me-
dici fortiore igni quam prius in distilla fecisti
et in aliud recipientis illud recipe, et hoc erit
elementum ignis, et terra in fundo vasis remanet
quam phi. intelligunt, cui dicunt terra ne in triplici
q. ei oportet aiam reddere, et q. prius in ea
mixerimus.

pone aut in paria cucurbita lutata et obstructa
in alembicis et acceptantibus et pone ad cineres
per dies et noctes, et calidabis terra; tunc in igne
funde tibi aqua non conuertam et pone ad ^{Beh}
quatuor dies et noctes, et iterum abstrahere tibi
aqua ut prius, diende iterum calidabis, et ita de
abstrahis, et quo sequis hoc reiseruaueris, tantis magis
uirtus medicine multiplicabitur. Tum u. diiunge
omnia elementa in terra man, u. pone terram
in uisum paruum et adpone tibi paulatim et
elementis aeris, sicut fecisti de igne, donec totum
aerem biberis, eodem modo fac uim elementis ignis,
donec totum uim traheris continuis perueniendo
reperire uinens aut alterius modi, dum modo
non euadat calor cineris, et pot fieri in
Altharon. Postquam uero omnia elementa cepissent
uigora aliquantulum igne donec uideas man
tuam focaric et rubicundam. Et si rebus uera
et perfecta medicinam ad solem.

Processus ad Album.

Accipe hanc dissolutam unam, aqua maris

one. 8. coniungent simul, et fiat ut in
 ruber feisti; exceptis potte extraxeris tra
 elementa, et terra tuam calcionareris,
 et potte ribi reddideris elementu' aqua
 et aeris, debes dnu' ponere in B. M. p
 quatuor dies et noctes, deinde distillare
 elementu' aqua et cu' es misere nune
 elementu' ignis et simul cu' elements
 aqua reddere sup terram tuam, et sic
 preuenas sup igne modo p'dicto
 donec fiat colore crystallinum, et tibi
 opus pfecti ad hunc sustinens omne iu-
 dicij. et sic copleti est.

Affrenatis operis ad sole et
 Lunam.

Suis quod si velles facilius procedere absq
 totali diuisione elementoru', facies hoc
 modo, ^{us}, quanto ponis manum ad putrefac
 tores in B. et ibi dimittis tm 4. dies et
 noctes, sic uolo ut dimittat ipsam ad

minus p̄ 8. dies et noctes, deinde distilla
ad ignem cinerum calore leui quinquid distilla
re poterit, et distillabit elementum aquae,
que in segetinet elementum aëris, Elementum
ignis est in terra tua iacens. In alio autem operari
fort. ord. facies ut m̄p̄ et donauimus, et si
paulatim reddes tibi. Sec. duo elementa, uiz
elementum aquae et aëris simul, et erit breuior
modus, sed primus erit efficacior. Et si con-
uertuntur elementa apud philosophos. Hi efficiunt
et operantur p̄ hunc, uiz, solutionem, distillationem,
Calinationem, Ablationem, Fixationem, Ceratationem. Aqua
abluunt, dissoluit, putrefacit, Aer penetrat
et tinturas portat, et ingredi facit,
Ignis uero figit et rurat, et terra cali-
nata retinet, et adfectu operum producit,
quia terra est mater omnium elementorum, ut
Hermogenes ait.

Finis

9
Extractio sanguinis.

Accipe leonē ruberū, qui erit albus explemus.
venarū flavarū ac rubrarū, tene ipsū subtilis-
sime solve illū in aqua Regis (cuius modum
videbis infra.) pone ipsū alternis vicibus in
d. aquam ut melius solvatur in aqua clara, fac
leonē residere ad fundū vasis confecti, et
citō extrahere ipsū ex d. aqua forti, aliis maxi-
mū nisi peteretur a timentū, minimū. n. spiritus ab
ipsa aqua commoverentur, caute ipsū ut omnem
amittat caliditatem et acritudine: pone ipsū
in vitrum vitreum et in peram infunde acetū acer-
rimū distillatū, quo facto pone vitrum bene clau-
sū in uentō equi ad putrefaciendū, et v. dies ibi
solvetur. Elapsi d. tempore aper. vitrum et mactem
rubrā puram, paulatim effunde, et pone in vitrum,
et in facies que remanserunt iterū infunde aliud
acetū ut siquid boni ibi remaneret, Et soluet
et extrahatur, et hoc vitrum quatuor dies et

noctes fies, postmodū feces limititās. Solas
foes potitas seu manū ita blata vitas impositā
pone in D. M. et distilla ab ea acetū fortem
totum ita ut manū manent in fundo sicca.

Deinde accipe ꝓ. distillatā, et lava in ꝓ. aqua
manū sicca donec omne amittat acetū acri-
tudine et salsidine, item sicca manū, que erit
rubea, sed exicca quid vlt̄ uel simile igne.

Hicce remittis accipe ꝓ. ꝓ. bene reedificatum
que infunde sup manū sicca et pone in D. M. ꝓ
4. dies et noctes ad solutū, quod si in fundo uasis
aliquid maneret infunde sup illā manū item
ꝓ. ꝓ. et pone in D. M. ut supra, nō facile manebit

feces amplius, et si adhuc manerent, feces ex illis
pone manū blata in botiam uicera in res pills et
receptoris clausis et bene lutatis iuncturis, misce
in De: nos igne lenis distillare ꝓ. ꝓ. donec totū
accident in recipiente, item sup infunde eandē ꝓ. ꝓ.
sup manū siccam, iternū distilla ut supra,

quem

qua distillatione toties reiterabis donec s. l.
ascendet hoc colore miny, tunc tempus est ut
ignem fortius adhibeas, ascendet totum corpus
leonis instar sanguinis rubicundissimi, postquam
dum absorbe s. l. qui una cu sanguine ascen-
derat, remaneat in fundo uarij, ille sanguis
purissimus. ad.

Aque Legis.

℞. ʒ. i. s.

* . i. ℥

Acimiat ʒ. ʒ. ℥. s.

ʒ. ℥. i. s.

Salsemma ℥. i.

Plumbi ℥. s.

Hæc omnia in puluere redigantur, seu minutim
tritentur et miscantur. Deinde ponentur
ad distillationem per ignem lentum: exiens u. spiritus
potentiores q̄ an alijs aquis fortib. et care
re te spiritus cedant, p̄nt. n. uehentim orse parlat
in igne eoz.

Comentari septim^{us} Joannis et Ruperti
liceo supra dixerimus extrahere quintam
centam, a reb. th. pro uis. propositis. i. ad medicina
sufficiens, in extractis rube mineralibus dicitur
ita q. prius et alio ordine ac fine, quia appli-
cavimus ad chemie arte quicquid de minera-
lib. str: Aggrediamur ex pontico textus:
Aurum redues in calces q. magisteria dictu
in canone quinto in terr. ult. q. factu
acupe aceti distillati, ut unam antiquata.
Apenas intellectu o. fili qui ibi consistit se-
creti secretoru, nam ista est animatis quinta
centa: Dixi acupe aceti, nam fili aceti
primum aqua benedicta est. et dixi pone ad
fortis. solem in vase vitriato, et ueni est:
nam pone ad fortis. ubi uel ad igne leuissimi
ut calor solis fortissimi, hoc facto ponas intrus
calce solis: et dixi quod posita calore me-
diance calore eleuabitur quedam pellicula ad

modi

modi Olei. Nota quod quia si fuerit aietu vulgi
dimillati hoc succinet, si ut. prout tota caba
duestetur in aqua benedicta, et tunc quinta
centia erit aminata, et uocabitur aia uini
mercurio prout, aqua benedicta a uenctis p^{ro}
lapiderata. Ecce nunc des modi ascensionis
coeli, Cauda dea creator tuu et d. prout
y: f. qui donauit tibi et nobis tales uis
tute, et in summo se felicitauit, ut possis
stauri prout gustare. Eodem modo facis
de lucca et animabis eam anima uini albi.
Hoc factu potes in aqua benedicta procedere ad
medicinam chemie, et hoc dupl^{ic}iter, uel ad
uincenale uel ad periculosem: Inuincenale
quidei modus ab infirmitis tractatur, inde
cognita nra ex qua procedunt, p^{ro}feris unam
quam uice complere: Procedunt quidem
omnes ex aqua ista, que sub parabola occur-
tatur ita ut ab hominib. no complendatur.

Ideo, huiusmodi euangelium uiris periculis modis
tradere, ut possit in lauro sancta fide catholica
uitam ducere.

Accipias oves aucti animatum sancti benedic-
tionem, à uino albo uel rubro, et ponas in capulle
sigillo sapientie clausa collocetis in fimo uel
calido alio humido p̄ decem dies et ibi puere-
fiat, completis diebus accipias et ea in calore
siccis ad magno p̄ idē tempus ponatis, augete
et calorem indies, et in fine temporis inuenie-
tis nobiliss. calidē, quam cū aqua benedicta in
triplo sua quantitate ad calorem humidū pu-
ratis donec fixetur cū liquefacibilitate.

Hoc factis. Est thesaurus, qui si auribus unam
partē huius medicine et supra mille partes
petruū posueris debet auris uel argenteam
ad omne iudicium. Poteris reseruetā partē
multiplicare cū aqua benedicta p̄ solutionis
modum

12
modo in viginti diebus. Et ita habes quod
ab omnib. desideratur. Oro vos de hunc
libri ad nemus indigrothi traditis esse.

.lixir ad Lunam.

Ex vitriolo Romano libra una, salis niteri
libra una, aluminis cinerum vel plumbi libra una,
quolibet per se optime triti, deinde obo. simul
unctis ac uterq. simul triti, distille aquam
ut suis, prima remonde, Secunda capite de,
quia ut est foris: dissolues omnia corpora
et lapides preciosos, cui innumerales virtutes
insunt, quas Brolandus obo. revelavit:
Laminae tunc tenue factas dissolve in
Sae aqua que digitis signatet Laminas, et
ponat ves ad cineres temperate calidos, et
sic soluet luna in aquam: Similiter et mercurius
crudus soluet in alio vase cu d: aqua cu dicta
aqua, sine quibus hi reorun q d: reatem

demum iunge las aquas in vitis sigillatis, et
pone ad umbram sub diebus septem, et tunc velud
sanguis glaciem, et congelabitur, et reside-
bit in fundo vasis lapidis crystallinus, que bene
tritum pone in vitrii Entom colli longum ad
dissoluen in balneo M. q. sex septimanas ita
ut medietas colli sit extra sima, vel resol. in
fimo equi, et dissoluetur lapis coagulatus
in aquam claram, et non est Græcorum elixir
in toto mundo, que omnes scilicet occultaverunt,
et resolvitur ad modum olei veri: super lamina
cæmentam, et penetrat, perfodit, figit, ac per-
manet. Leviter q. calefaci mercurium in
f. donec videatur velle fugere 3 70.
mercurij, sup. quæ præcipue lapidis triti 3 i.
et intrat fundit per omnia membra penetratq.
per partes ad modum veri olei, et sic præparat
luna, omne exanimat et iudicij sustinetur.

17

Epistola Arnaldi de Villanova
ad Bonif. 8. ad Subeum.

Accipe pondus unū aurī foliatī subiecto minatore,
et pone in septē ponderibus aquę quę dissol-
uit solen, ut ex sale nitro lib. i. Vitrioli Rom.
lib. i. Salis armoniaci unc. ʒ. cinerū unc. tres,
valet ult. aqua quę est citrina, in una panna
fiata, et ponat sup cineres calidos donec sol
sit dissolutus: Deinde accipe mercurij bisul-
ter colati ꝑ pannū linei spinū et coriū corin-
num, et pone ex istis quatuor pondera in aqua
quę dissolvit mercuriū, quę fit ex vitriolo et
sale nitro anā, et ista pondera aquę 8. et pone
ista mercurij in panna fiata ad dissolvendū, et ad
dissolvendū pone aliquantū sup cineres
calidos, postea sepea Cent. igne distillard.
ꝑ alembicū quatuor pondera d. aquę, et pondera

bonè cū bilacuis. Postea mitte dissolutos solis,
quos servasti, et ponantur ambobus dissolutos
simul in ampullam vitreā intem colli longius
duorum pedum, et fac de vitreis ne spargatur,
et simul incorporabunt, et congelabuntur et
facient mirabiles colorum mutationes. Quo facto
pone d. ampullas sup cineres calidas pro nocte
vota, suis custodias ne ibi sint carbones igniti
vel aliquid ignis, et in mane sequenti pone d.
fialam in furno equino calido, ita quod
vultus fialae sit spiritibus duorum pedum et
furno, postea circumquaque cooperiat de fimo
calido usque ad summum eius ampullae, remaneat
in t. colli ampullae discooperit per medium li-
gaturum super fimo, et cooperiat os perne hinc
mutandi furni singulis quatuor diebus
rotando prope vas cum vinis vel aqua calida,
ne perdat suum calorem, et retinet per 40

diebus

12
dies, et si infra id tempus uidebitur magis bene,
plura et clarius remoue ipsa ad finem, si
minus dimitte donec bene sit soluta.

Et postquam tota bene fuerit diuoluta remoue
ipsa fialam et pone ad aërem in fenestra
non transforata, sed sola ex una parte aperta
perno lines extente et simpliciter, ita quod
magis potest respirare, et sic dimitte per 5.
dies. Tunc in fundo fialae generabuntur
Capilli clari cristallini, et ibidem fixa-
buntur, et signa fixatorum, quod uideris
circulus ualve ruber super Capillos in
aqua fiala, et si non adparuerit circulus
iste infra quatuor dies, dimittetis donec
d. signa uideris adparere quia magis non
est fixa. Postquam d. signum adparuerit
repare Capillos ab aqua et sic demum

accipe eorū pondera mercurij vivi, et
pone in ℥. pottea pone unū pondus
D. pulueris sup. D. mercurio lib. inijgit.
feruere, primo die exiccato puluere ad solē
uel ad lentū ignem boni tritū, et sub. cooperi
cū farina tritici ut puluis mercurij adhaeret,
postea cooperi. ℥. cū carbonibus, et rotula for-
fiter, ac si uelles fundere metallū, et sic per
unā bonā, postea projice in canali, et inuenies
solē purissimum gradū ℥. Et nota quod si
uolueris experire donec circulus rubens q
est inter Capillos et aqua adpareat, et aqua
sit tota rubea ad modū circuli primi, ut sanguinis
rubicundi, tunc erit dare unū pondus sup. mille
et adparebunt in aqua similes aurei quoru
generabuntur Capilli et fixabuntur ut
dictū est. Si autē tempore proiectionis non
ceperis manū lib. ingredi, tunc iterū cōtere

iptus

ipsum Capillos, et contentos pone subfimo ut prius
 fecisti donec concocentur in aquam, deinceps
 congele in ampulla cæca, et tunc per orificium
 nunc tanges fulgur in opus tuum. De multis
 feliciter ait tibi pro salute dixi, et hoc
 idcirco, quia periculosa res est ipse deses-
 gere. Explicit Liber 3^{us} gradus.

Agua vite.

Accipe salis armoniaci lib. ii. salis natri lib. s.
 sulphuris vivi purissimi lib. s. tere omnia subtiliter
 sime, et pone unc. s. d. pulueris in uictimum
 ad distillationem, igne lento, quia ascendit magis
 cum impetu, et sic facies donec aqua tota
 distillauerit, et post primam distillationem, et reci-
 piam. Et quando fuerit que cum aqua ascendit.

Accipe calcis solis unc. i. et unc. tres d. aquæ
 pone i. calcis paulatim in d. aquam et distilla
 uetur, quæ facta pone i. manam ad distillationem.

exies aqua alba, et calx cineribus in
fundo uasis fixibilis sicut cera. Deinde
pondera istam calcem et si ea maueris
eiusdem ponderis quod fuit in principio bene
et crebre fecisti, sin minus crebre distillabit
igne leui, et tibi suum pondus. Accipe
tunc calcem quam subtilissimè migitare, et pone
ipsam supra marmor, uel uitrum et distillat
in aquam uacis x. diebus, quam serua.
Si uero ad lunam procedere uolueris, accipe
calcem longam, et fac sicut supra est.

Facis aquam solis supradictam: uel longam, serua
ipsam, illud ipsam et mercurium, ^{supra} facere oportet,
quod pone in d. aqua ad distillationem, et distillat
ueter et ipse spiritus.

Accipe aquam solis unce. i. aquam mercurij
unce. i. coniunge ambas in uitrum bene
clausum cum suo antea rotundo ac respicit
aliquo modo, et lute iuncturas, et pone

uitrum

16

vitri in uentro equi p̄ x. dies ut soluat,
postmodum accipe vitrum quod pone ad
furnum altior ad congelam digne lucer-
ne, et congelabitur una septimana, et
quod videbis maem congelatam, serue ed
adhuc unis, pars una figit 28. partes
mercurij vivi quod conuertit in Lunam
p̄fectissimam omne iudicij sustinentem.
Nota quod si diuoluens et congelans
secunda uice, una pars medicinz figet
30. partes mercurij, et si tertia uice re-
teruens, conuertet quinquaginta partes,
et sic multiplicabis ad infinitum. Laus Deo.

Calcinatis Solis.

Accipe solis p̄p̄nis. parte i. mercurij partes
o. fac amalgama, postmodum tere supra
norma, cu duplo sibi ponderis a sulfure
vivi, et pone ad ignem, ita ut mercurius

et sulphur sint absumpti. deinde item
in corpore ipsi cum duabus partibus sulphuris
abig. mercurio, et pone ipsi ad ignem ut prius
et sic iter facies, ultra vice adhibebis sulphur
eiusdem ponderis quod est sulphur, scilicet ut sint
antia sulphure et sulphur, et habebis vltimo mlti-
simis, ad opus tuum.

Calcinatio Lunae.

Accipe Lunam purissimam et copellatam e cap-
tina subtilis. deinde accipe suavis liqua-
turae unc. i. et sublimati. unc. 2. mini-
sore Secambo optime, deinde sublima in
vetro clauso, quinquies, ita ut sit bene
calcinati illi man, et unaque vice
minutare illud quod ascendit in eo quod
est in fundo, vasis, deinde terna. l.

Fixatio Mercurij.

Accipe equam forte communem eiusque unc.
2. et unc. i. mercurij, quod pone in d.
equam.

17
equam ad distilland. potest fuit distillat
mercurij euaporat equam in cineres
calidos adhibe ut equa euaporet. Deinceps
pone mercurij in f. et adhibe ignem
temperatum, ita ut mercurij ~~maneat~~ et
rubeus efficiatur, et cōpletus est. Ad
Laudē dei.

Fixati Arsenic, sulfuris,
Auripigment. sublimator.

Horumque quatuor tere in biberis in des-
tillator: quorum liquidū fiat, et pone ad
distilland. rubeas cineres serue aqua quia ad
multa utilis est, sed de igne primo tene
deinceps auge paulatim, rubeata in marina
frange uas, et manū tere bene in biberis,
rubeas et asand usque septies ut prius fecisti
semel bene tere, pone in aliquid in uas
equi calidi per septē dies ut solentur in
equam, tunc pone uas in cinerib. calidis

hinc videtur per coagulationem, et sic habet
spas fixos, et erit fixtura permanens, et
firma, proinde cuius pulveris parte unam
super 60. partes cupri calidati, et erit
fixtura permanens in omni malleatione, seu
examinali etc.

. Nunc Antimonij.

Accipe sublimati unam lib. i. Antimonij
onc. 6. fere inuice et pone in vitri
storti ad distillat cu res recipiente,
et distillabis pars 1. sublimati in li-
quore conuersus qui in frigore ^{ore} congelabit,
et habet in se quintam centiam Antimonij,
rectificabis illud sepius per stortam, donec
nullas amplius relinquant feres in fundo,
quas feres recyces etc.

. Nunc madus.

Accipe Antimonij optimi quod fere sublimat.
lib. i. et lib. 2. salis gemme, arabis spes
fere optime et coniunge in vitri storta,

pone

18
pone ad cineres cũ res recipiētes bene
clausis iuncturis ne cessiātes, ad libe primū
ignē leuē deinde paulatim auge, donec
liquor exierit qui exiit cũ aqua, flegma
et oleo, et erit nā turbida, quam rabi-
ficabis et primi d. millabunt nā turbide,
deinde exiet oleū, sicut rubinus eces.

Incipit liber secretorū Raic-
cardabbi cum filiis suis.

Caput Primū.

Ita metallorū omniū in suis minis, de qua
illa creant et generant est aqua sicca
quam aqua uiuā et argentū uiuū asomācū,
et spūm ferentem, quem alius sulfur uocant,
non tñ in nā sua prout sunt in minis
creata, quia in locis suis ubi generantur,
nullū metallū inueniunt, sed potius ista
nā est mōstrā uacua, a Deo creata. Et

in se subtrahit sulfuris et argent. uini, et
ex ista tali materia et subtra dicitur quodam
procreata generatur et creatur quedam
substantia subtilis fumosa in uiscerib. terra et
in uenis mineralib., et ibi congelatur et deni-
uat. Deinde superuenit uentus mineralis super
ista fumosa substantiam et congelatur ipsa, et
uinit unione inseparabili et firma per decocto
minera temperatas, ita quod nec humidum et
sic substantia dicta argent. uini, a sicco, sic
substantia dicta sulfuris, nec necesse est humida
se inuicem et cetera separari. Et tunc omnia
metalla procreantur. Sicut itaq. fili carni:
quod dicitur dicitur in lapide nostro benedicti sunt
facienda, non in substantia primam sulfuris nec
argent. uini facere intendimus; quia in lapide
notus omnia a natura sunt creata, nec uobis possi-
bile est sulfur nec mercurium nouum facere,
supplemus in mundificatis quod natura omiserat
Intellige sapienter ista uerba Zolbers dicentis

Lapis

Lapis unus, medicina una cui nihil additur
extraneū, nec minuit, sed vlti sup flux remouens.

Hermes propterea, inquit, Veni sine mendaciis
certū et verū: quod est superius est sicut q
est inferius, et quod est inferius est sicut q
est superius adprehende miracula et unius.

Alter vs: ad Alexan. magnū: Acipe, ait, Lapidē
animato vegetabile, et minerato, qui id est
Lapis; id est Lapidē qui in se continet tres
superiores, scilicet animalē, vegetabile et minerato,
quod vs: dicit Amaltheus de Villanova in his Notis
manifestū q^o est operator medicinae, et operer
naturā, qui medicina componit. Ex hoc: Nā
quippe omni res procedit d' es vel exes in quod
conuertitur; sic quia gelū conuertit in aquam
clara, dicitur, q^o aqua fuisse prius. Sic lapis
er in argentum viuū. Et Saturnus in opere suo
et mercurio loquens dicit, benedictus sit Deus q
dedit illi virtutē, et multā proprietate;

quas nemini conragis revelare, multas sibi
plures auctoritates adducere, & claudens
quod lapis est unus, una res. Aqua, sulphur
et mercurius ut ad elicitur e corporibus
ut multi. Suis etis investigatores volat.
sed quia in manu nostra gloriosa nos defecit, et
operatorum manum complere non potuit, sicut gliscit
in metallis pp illorum immunditiam et non veram
doctores, nos ut participium nos impleamus
nos in mundificatione et doctore ipsius. Pro
fili carnis. ora spermittamus, et hinc aducent
ad uera practica accedamus.

Acipe in hinc nota Lapidis unius benedicti, Lapidis
Soroatus, Lapidis gloriosi et incombustibiles,
Lapidis ab orb. plus absconditi et sub parabolis
descripti, hoc e vitrosi Romani excellentis.
et hic lapis filii charitatis est quod omnes plus
occultauerunt et variis dicta deo scripserunt,
rebus iniquis. et indignis tunc arcana perietur.

Lapis

Capias q. q. sibi pleurentis et ipsi ignis modo
 tene posse in aliqua olla vitreata sup carb-
 nes ponas ad calidam, utum ut supflax humiditas
 exaleat, et rancidit sibi albu, vel tibi trini
 canas in remas calidit quia multu
 amittores de spu nro glorio, et hoc e calidatio
 vulgaris, quia omnes spu nri occultaverunt,
 sed pna calidatis inferis tibi monstrabit.
 Deinde ipse ab igne remoueat, et totu tritura
 minutu donec in pulvere impalpabile cadget.
 His ita peractis eas anu boniaz portu curata
 diligenter, et intus pone pulvres tuos, ita
 quod no excedat pondus unius libe, et sup furnu
 ad hoc captabis ignem, rubru auende paulu
 tm, et in nocte fari inipe distillare de recep-
 toris, clavis bene iuaturis ac respicere fari
 et si est ignis continmandu et aligp. ingi-
 sandu, donec furnu albi inigrent distillare

et exire in receptoris, tunc ignis augetur
est, quia in ipsa manū ē quedam pars
igneā, quod elementū ignis dicitur, et exire
ad terrā in mare igne, in fumi albi ces-
sauerunt, fac iterū igne fornū: plena hōdī,
et hoc solum fit, ut si aliqua pars ignea, que
est ponderosa, distillare nō potest, p̄ fortione
igne exire debeat, hoc autē factū illū p̄ totis
sint exorite, in alioq̄ vase mundo et bene
clauso ne respicias, pone, et serua.

Habes itaq̄ fili carissime secretū aliorū: quia
Ecce aqua ab orbibus hominū mundi notata,
et a sapientib. appellat, nem̄ in ipsa sunt
tria elementa scilicet aqua, terra et ignis: hic ē
uerm̄ mercurius p̄tius, mercurius coelicus
Diamandus, acetū, acerrimū. Cuius uirginis pens-
sionū minerale, uegetabile et animale, aqua
p̄fecta, aqua p̄manens, aqua serenans,
aqua uita, stella orientalis, fons uicinus
sulfur

21

sulfur inuisibile, et alie moia que ei sa-
pentes insuenerunt, cum. Pro unca est. o
liquor, et aqua benedicta que tanta in se conti-
net uirtute, ut totus hiesannus mundi non
po addegnari; sed sui corpus candidu est,
et rubea faues, in illi inter se, et uia-
fias, de ad pfecta albedine et rubedine illis
deus, sed ad reliqua ueniamus.

Caput secundum.

Accipe feces u. r. aque benedite, que rubicandis.
Et debent, et eas iterum tere, deinde in bona
quantitate aque communis pone ad distilland sup
igne, et uand uolue fuerint, p pannu filoi
distilla totum quod distillare poterit, postea
sua humiditate, aque exalare, donec in fundo
remaneat calyx alba sicca; Ego uis terra, fil-
canis: quatinus totius lapidis a gellatur,
et omni elementum mater: Ecce tas duas cal-
cinabes, uulgaris et plicas, audiam ad moruoniz

Caput Tertium.

Capias terras, Pulya, sicca, et ea minute et munde
teretur donec fiat pulvis impalpabilis, in ea pedes
in quatuor ponderib. agregas, qd. et pone in
in unali. vase clauso in balneo p. 8. dies ad placu
quia per dies. mca. d. voluet, et spūs in corpore coa-
gulabis. Et scias fili carid. quod facta ita
coniunctio spūs aeris matrimonium nuncupatur,
quia bene agit masculus in feminas, in egra
in terras, vides, et spūs in ipse coagulando,
N.B. et nunc corpus soluit, nisi in coagulato spūs
et spūs nunc coagulat in in soluto cor-
poris, sic quidem spūs est d. considerata
chemistria, ut in quinta centia Parimandi
in plumb. locis numeris quia in terra ma
item plantat et fixatur. Vides q. quorod
ascendit de terra in coelum, et de coelo potest
descendit in terras, ut item. ascendat et aci-
piat in superioris et inferioris, primo dis-
tillando, secundum coagulando, q. u. subiectis,
et

et uias quod unum fugiens et alterum igno
patiens, utrumque coniunctum igno patitur.

Completis autem diebus s. deb. de corpore cooperati
uini et sup eadem alembicum, anteq. remouere
uinalesq. ex balneo, & distillare uinas donec
amplius distillare no. possent, aqua u. distil-
lata. proijce, quia spiritus de corpore remanet,
et hoc est quod des. phi. dicunt, id quod exi-
it ab eis, redit sup eos, donec ligatur uino,
et ad se parat. in aeternum, quia non est
nata sua. Hoc aut. operatio ut ait Paracelsus
conceptio appellat, quia terra incipit ali-
quantum de argente uinis, i. de spiritu nostro
seu uoluntate, postea terra s. p. balneo dem-
catam extrahit, cuius pondus eius, et mor-
toris uires aliquantulum tritura, deinde in
uinales seu collicia, supponens de aqua ma-
gloriosa ad quantitate, ipsius terre, uinales

ſedicti reponere balneū p̄ diem et noctem,
qm̄ ibi manū digeretur, tranſactis autē termi-
nis ſup̄ d̄: tranſſeris vas et ſaltes in cin-
eres addet̄ ſup̄ alembicū, et diſtille q̄q̄
diſtillare poterit, cauens in deſiccatoe ferre
neq̄ ignis fit uolens, quia totū opus de-
ſtrueretur et vitrificaretur.

Hanc igit̄ ſili mi operatorū, mibritōz, inu-
natorū et diſtillatorū continue donec
terra bibent quadrageſima uel quinquage-
ſima huius partem et huius certis lib̄ erit
ſi modicū ex iſta manū ſup̄ lamina ignita
ponas et totū in fumū euoluerit tunc
factū erit, huius ſedictū huius ad eueniat
uendū continue d̄. operatorū donec ſui
conſequant̄ effectū. Et nota q̄ m̄ v̄. et
3̄. mibritōz et diſtillatorū deueniet
iſta manū et in uolore ſaturni, ſicut
ſic ad eueniet fruſtranea eſt nra
operatio

operatio in Capite nro, quia quia ille in
terra sua plantatur, et sub: corrumpitur,
et p: deo coloris crescit, et multi-
plicatur. Hac aut: p:fectio filii m: est
necessaria, quia corruptis unius & generatio
alterius. O, nra benedictio et benedictio
operatio, quia ob imperfecto, fuit p:fectio,
cu: vera p:fectio, p: est nigra et obla-
pa, postea germinare facit novas res cum
viriditate, sicut n: granu: fument: cadens
in terra mortu: fuerit, ipsi: vili: manet,
si aut: mortu: fuerit multi: fructum
adfert, ait Dominus. et sic succum dicitur
et varij colores adparebunt, anse: terra
libent: nra pondus ducet ad quatuor albi-
dine, vel citrinitate, que operatio nuncupat
in p:gratio, quia terra nra grande: facta e:
et nascit: filius q: no: assimilabit: patrib:.
et ut dicitur: Magister n: scis ad aliquid.

Caput quartum.

Accipe Gr° terra Syonice, et hinc eam in
vase vitreo supposito aliquantū a aqua pura,
ipsam in bonis lateribus, vel lignis calida in circui-
tibus, et sub igne accende, donec tota humiditas
exhalaverit, cum u. terra trinita fuerit aug-
mentata ignis usq. ad terrā gradū quic. nulli mane
inquit et in culmine vasis ascendere sulfus
vix gloriōsū et incorruptibilis: In autē totū
ascendens exaltabit. erit in terra foliatam, ut
in sale mirabili, quod p. Diamundis et aliis
p. sulfus vocatur pellitur. Hunc igitur fili-
m. thesaurū capias, quia nihil in mundo ipso
dignius nec excellentius; hec enim gomme
sapiens, veneni mortiferus, arsenich publi-
catus, sic ē sub congelans mercurij, hec ter-
dras omne deusans et ad nostras conuer-
tens, sic ē que omnes phi. in turba clamant
honore regē vniq. ab igne venientē desiderate

coronatus

coronatus, cuius p[er] est sol, mater u[er]o luna,
 nutritur lacte suo, usq[ue] quoad a tate p[er]
 fecerit ueniat, hic filius nobis actus est, ut
 supra dictu[m] est, p[er]at lacte suo donec
 fixetur, et fluat ut cera, h[ic] aut magister
 cui quod a p[ro]p[ri]o fermenti adpellatur taliter
 fauor.

Capitulum Quintu[m].

Aurum in se: hoc aqua[m] n[ost]ra[m] miraculosa[m], ipsa[m]
 in balneo ad distillat[i]o[n]e[m] fore, et continua distilla
 fore donec amplius distillare soluent, postea usq[ue]
 illud ex balneo remoueat, et in f[er]re[m] inueniat
 n[ost]ra[m] guarda[m] rubicunda[m] et g[ra]uio[ra] h[ic] fac
 et aure n[ost]ra[m] p[ro]p[ri]a[m] rubicunda[m] et in aliis uale
 multu[m] si circibus recondat sup[er]addat den
 bicu[m], deinde foris igne fauor, qui alio modo
 distillare no[n] potest, et cu[m] n[ost]ra[m] tota distillate
 foris, iteru[m] sepe[m] reuificabis. Et nota quod
 in 7^{ma} distillate si panis habent in igne

nunq̄ dissillabit. Hoc fili est uerū fermentū
p̄m̄: nescis quod fermentū panis, panis ē
et nō aliud, ut muli ignoꝛantes dicunt,
credentes sulfuꝛ uꝛiq̄ cuꝛ corporib. fermen-
tare, quod fatuū est, et chemiā p̄ximū-
p̄is nactū, scilicet Capi nō seip̄s calinat,
seip̄s nit, seip̄s interficit, seip̄s uiuificat,
seip̄s dispensat, seip̄s nutrit, seip̄s cibāt,
seip̄s fermentat, nō aut̄ ex se quod nō sit
nata ex eo.

Caput sextum.

Si u. ad finē optati procedere uolueris, auipe
sulfuꝛ n̄q̄ in coelis exaltati, et fac lēis pondus
eius, et pone ipsū in uixati mundo supponde
quartaꝛ parte m̄t̄ oleo n̄o sup̄at. simulq̄
oia m̄ice, donec facta fuerit m̄t̄ha una,
postea ipsū uixatū in igne debet, uel in
m̄t̄ha sua resone q̄n̄ ibi m̄t̄a digeretur,
et tibi calae fixabit. Dum aut̄ terram
nam

25
nam si uidebis ad se conari ad cibum eam,
semper tibi dando pondus $\text{℥} \text{vi}$ de lacte suo,
et hinc talis operatio, continuabis donec tota
fixabit, et tunc fumigatae flet us cera.
Cum igitur signum anted. consecutus fueris
ad desiderium puenisti.

Caput Septimum.

Hunc modum serua in proiectione, ut, auipre pondus
ann. istius medicis ut sup. pondera $\text{℥} \text{v}$. naurum
calidi nec fumant, proijce, totum in medicina
fundente et penetrante conuertetur,
postea existe. mercurio unum $\text{℥} \text{v}$ alia $\text{℥} \text{v}$. pon-
dera mitte, quod erit $\text{℥} \text{v}$. supra centum, et
habebis argentum finissimum, melius quam unquam
possit.

Caput Octauum.

Verum hinc ad rubedine quamie stridens sup. tibi
dixi, quod semper lacte suo cibos et igne debili
nutrietur, quem ex recentitate ad colorem

non rubicundissimi tuerias; Sabebis fili car^{ae}
arclami Proximam, quod sibi iam diu offedere
promisi, et remitti ipsam tradas, quia si
maledictus eris, nam qui secreta talia reue-
labant, dei maiestatem offendunt, et in fine
dies malos iusti dei iudicio Sabebunt Amen.

opus ad Venereum.

Accipe Aluminis lib. i. salis miri lib. i. et
distilla aqua, qm solent distilli aqz
fortes. Deinde accipe unam unciam lunc et
tres uncias d. aqz, una unc. mercurij
sublimat. et tres unc. d. aqz, Arsenici unc.
unam et 3. unc. d. aqz, solue unumquodqz
se, deinde misce omnes solutes ad invicem
et pone in vitri et pone eo ibidem unciam
una uncia salis alcali. Postmodum pone
vas ad cineres, et distilla aqua ad ma:

opus

26
quo facta, anise meari sicca quae tibi remedia
qua tere optine in s^o marmor, deinde
reponere man^u in uicini et superinfunde
illi aqua abstracta et si quinguis
aedisillabis et tempore man^u sicca
post quantilib^{us} distillatib^{us}, si erit opa
rata haec tinctura ad alba. Deinde anise
^{aguarum}
~~anise~~ ter distillate, dimidii ponderis
s^o man^u sicca et soluetur fiet^{ur} oleum,
quod olei coagulabis in cineres et
si ter reiterabis, et quae sepius ei
melius facit et magis fiet spiritus.
Huic pulueris proijce unam partem
in s^o ib. partes Veneni purgati cum
aeto, funde Veneni et tunc proijce
v. pulueris, et sine se epud ignem
per mediam horam, habebis unam p^ofecti
tissimi man^u.

Sabalibali.

Sabalibali: quod opus est in proximo opere sic
conficiet, accipe cineres Hispanicas seu Vaid-
aschen et calcem vivam aequis ponderibus, bene
subtiliter, et pone in sacis seu pileis filicem super-
infundeas urinam antiquam, tandem donec aqua
seu urina quae erit non est amplius fortis, accipe
hoc lixivium et fac alios pulvres ut supra et
superinfunde illis hoc lixivium, et sic ter facies,
pone lixivium omnigenae humiditatis abire et
ita bulliat postmodum non frigida facta inue-
nies lapides quos adme in pulvres, quos pone
in ollam vitreata rotunda et non coopertam,
da illi ignem per leatim donec fundatur
sicut plumbum, et tunc effunde, hoc est salz

Reu' Draconis.

27

Accipe lib. i. Draconis median lib.
salis armoniaci median lib. subli-
nati, et median lib. croci Martis dis-
tilla lento igne, ^{ut x.} p. x. horas adhibe
igne duon' carbonu, et si uideris ve-
leneria aliqua spirituum remoue stor-
ta aliquantulu ab igne, deinde auge
paulatim calore p alios res, ^{ut x.} horas, donec
potis adhibere negari, quia tunc nihil am-
plius nocet, et distillabis oleu absq.
aliqua difficultate. Aduerte tamen
ut vitru' storta duas tertias partes lens
uacuas, et sic mas impleat voluminosa
una tertia parte uitr', alio u. dug tertie
sint uacua.

Reu' Ant.

Accipe Antimony lib. una, quod optime tere,
sulfuris crud' in pulueres redact. media lib.

Ecce duo misce, et pone ambos pulvres in doli
roué ad utriusq; bonè lutatâ et coopertâ,
Sed si parvum foramen in medio coopertâ;
deinde pone supra carbones ignitos, donec
sulfur amplius ad ardeat, frige facta mâ
accipe eam et fac subtilè pulverè, et ^{una} unan-
quorû lib. d. pulveris adhibe uncias 4.
accipit foris: fac simul bullire in es vitro
in quo distillanda erit, donec totû acetû
exhalaverit, deinde ad comoda recipientem
bonè clavis inuncturis reaspirâ et fiet
oleû, ignis ^{non} erit temperatus ita ut inci-
piat distillare et sic paulatim augendus è
ignis donec totû oleû exierit.

De croco Martis.

Accipe Martis quoad libuerit, quem pone
ad ignè donec sit ruber, deinde super-
imponè aurum pigmentû, et liquabitur
mars effundè illi et fac pulverè, et sic
fabis crocû. 3.

Aqua vel olei Salis.

26

Sal commune liquefiat igne, cui lateri accensa
iniiciat fragmenta, et p[ro]p[ri]etate impelle; ad
resolueda metalle.

Vel.

Raphanus excavatus sale repletur, et loco soluis
humido sal in aqua, in quam fragmenta accensa
ut supra iniecta extinguantur ac simul dis-
tillantur usq[ue] deficiente raphano, auipre rapa.

Vel.

Admixetur sali niri pondere aequali, rem lignea
facta et exicata simul distillantur in spum.

Vel.

Acet[us] compressit[us] sapius et exicatur, et igne
vehementi distillat in spum.

Vel.

Roni admixti distillat ad soluen[du]m aurum, et ad
varios morbos curandun.

Vel, ad aurum potabile.

Salis communis lib. i. acet[us] lib. medietate, ponat
in pergamena sal cu[m] acet[us] sapius in duob. vel
tribus diebus, ut ^{ut sit} in pergamena arena est cineres calidas,
hinc de auipre lib. iij. lateri ¹⁹⁴² minutim tere.

miscetur hoc oleum et distilla per uicem retortam, ut scis,
pone aquam in botia, et rectificata seu distilla solun-
modo flegma super arenam, gustu tepidus re exeat
oleum quod amittimus est, et aqua quae ab oleo dis-
tillat, serua quia si iterum uolueris oleum salis
conficere, poteris conspergere sal ut in p. cum
Saragum et aet.

Ueni Ant. ex Theophrasto.

Recipe, sublimat. lib. i. Ant. lib. semis preparat.
commixta per arenam distillent, donec galea cla-
uescat, ardens aqua feibus affundat ac digerat
horis 24. Tandem per arenam iterum distillet, primo
uicem, postea oleum pellucidum, flavum, rubrum in
fundo maneat. Albus liquor primo proficiens ad
ulcerum, serpigines, claudos, callos, verrucas, et uoles.
ita ad fistulas, cancerum, podagricos dolores, topicos,
et uicem curis omnia: Fleuus liquor secundus pro-
manens contra dolores cholicos, pleuresiam, podag-
ricam, oris fetorem, sputaculum sanguinis, spirandi
difficultatem, abscissum, membrorum resolutum, et
frigore eorum pondere granorum 2. ut 3. exhibetur.

oleum

olei u. quod potorem fluit rubri extraximus
applicati ad oia que dicta sunt uales. Vinum
quod abstractu inde fuit ad pulmonis exulceratione,
inflammatione lacerum, pectoris angustiam, cholice
esset. datur per os cum aqua uita.

Oleu' succi ex eode' saracellu.

Arc' saligemma calcinati ana lib. iij. destilla
simul p' acetum, et fortit' Albanor, et post dies
sept' oleu' ualde rubri, cuius uires

M. E. Gh. Dec. j. a. 7.
pag 284.

280 lacrimis exprimi
Eum spectant.

De' d. j. a. 4 et q. Turba
Seniran.

est mentis, non
ioli in Albanor, id
huda spirantibus
retorbo uale ui-
i luto circumque
in primo gradu, usq'
anti partu au-
Turba tepore

metis fatigandus usq' ad 3. gradu, usq' prout

mixa hoc die et distilla quomodo retortis, ut sis,
pone aqua in botia, et rectifica seu distilla volum-
modo flegmi imparena, gusta tepidus ne exeat
olei q' autipini. est, et aqua qua ab oleo dis-
tillat: serua quia si item volueris olei salis
conficere, poteris conspexere sal ut in p' cur
Sar aqua et aet.

Men' Ant^o. ex Theophrasto.

Recipe, sublimat: lib. i. Ant^o: lib. semis ^{oparat.}
commixta pa ^{distilla}
cessat, ardet
Eois ca. Tan
viru, poteri o
funde manes.
aliam, serpu
it ad fistulas,
et vitia curis.
manans contra
gra, oris fetore
difficultate, a
frigore etq' p' ^{in 3. ex vocat.}

oleum

29
olei w. quod potioris fluit rubri extrinsecus
applicati ad oia que dicta sunt ualet. Vinum
quod abstractu inde fuit ad pulmonis exulceratione,
inflammatione lacerum, pectoris angustiam, cholice
esey. datur per os canaque uita.

Olei facti ex eodem saracelo.

Ant. saligenmed calcinati anā lib. iij. destilla
rimul p retorta, et forti^{us} Athanor, et post dies
tres nates, Sebebis olei ualde rubri, cuius uires
et facultates in desperatis uulneribus exprimi
uiz pnt. esey. Quelli expositis huc spectant.
Destillatio cuius in presentib. facta est mentis, non
abatis est e; que fit ad olei uitriol. in Athanor, id
est in furno superius cooperto, quibusda spirantibus
ad latera patentibus: Primus sub retorta uase ui-
etro argilla compactis. ut sapientie luto uicunquaq;
numis, succelat ignis leuis a modū primo gradus, usq;
post aliquod tempus ut temporis quarti parte au-
gendus erit ad secundū usq; gradū: Furnus tepore
melis fortificandus usq; ad 3. gradū, ut prout

uas et ortu attingent, et duabus d. maris, ferme
parte concedant. Tribus quartis temporis dis-
tillationis absumptis, ad quartu ignis reuerberato-
is gradū leuoniam est, sicut ut prout superior
uas et ad latera totū circumdant. Ignis cuius
continuandus erit usq. d. uas recipiens liquore
distillatu, spiritibus ad se amplius trahent.

Quo percepto, certior factus nullos spūs ē retri-
duos in uase uerto, frige fieri, nigula uento,
seruat qd quod uase recipiente continetur.
Notan. porro ignis uin. postu regimē ad abheui-
tionē temporis ē. Cū aliq. teduō nō tres
dies nates dū nocte distillator hies ad hie
h. ene. Capere nū in ole. uictuoli uenti,
procedit a medati, oct. hōis totū negotiū ab h.
ni posse et exactis quin. quatuor diebus: et
nī hōis oct. sellentur spūs a malis omnia:
libus igne graduat. que docuimus; nec tri-
de dieb. ac noctib. sēt igne quantum uide-
uerari: flammes ut fusionis.

34
Olea An^o: ex eodem.

Sume pulueris eius, et subigemur calceasti,
an^o lib. iij. trita simul optime miscerentur ac
desillentur in modum olei vitrioli; manabit olei,
ad ulcera putrida, putridamq; carnem à uina
separanda absq; dolore, tum ad uulnera mamma
remedium.

Ad idē olei p̄ quod lepra curatur,
ex eodē Bismutho.

℞: An^o: lib. i. acet. destillat. et acuti lib. iij,
tartari crudi albi lib. ℥. terenda terantur, et
in digestione in acet. ponant. Postmodū extrac-
tatur oleū rubrum per uas cōortū. Addere
poteris ad An^o: Op^oat. luis 3. i. olei de feid.
uini, 3. i. olei amygdalarum amararum ʒ. ℥.
commisceant, et e. quolibet septimana semel
aut bis inunge loca leprosa. Sarcocollis lib.
et preparationibus, carbony, et An^o:

Aurum Vitæ.

Fiat A ex duabus partibus mercurij mundati
et repurgati, solis parte una, per corium
Sivinum exprimat, mercurius qui non est
amalgamatus; iterum amalgametur et expri-
matur, idq; toties donec ad solis 3. i. mercurij
3. vii vel viii. coniungantur. Amalgama
soluat aqua forti ex vitrioli partib. ij. et
Saleritidis parte. i. facta, et argenti lamellis
defecata, cuius fortis sit 3. ij. destillatio
separetur et iterum affundatur, idq; quinquies
coloranda, ad hunc modum fit pulvis rubicun-
diss. qui postquam in lebeti fusciori cooptum
inter fornax relinquitur donec modice con-
deat, postmodum exprimitur. Frigefacti aqua ro-
sata abluatur, exsiccat et servatur ad usum.
Fortis eius e iuuenib. denarij, natij pondus, fortibz
et adultis denariis integer. Ad obstructores
morbos intercutaneos, morbum Venereum, pestem, Leprosam
Ad ulcera phlog. si possumat, ut unguentis miscetur.

31
Coctus Solis, et Operabilis.

Accipe solē feditū fac A. cū mercurio exprimator
mercurij ꝑ coriū siccatū, illud quod in o. coriū rema-
net accipe cui adhibe ℥. pulcherrimū tantidem,
tere inuicē supra marmor subtilissimē et pone in
vase ferreo bene lictato inter pumax da illi ignē
una hora lentū, alia ^{max} hora de fortiori igne, et alia
hora ad huc fatiore ita ut vas obturē candeat,
sic ut frigeat, aper. vas et erit sol ad instar
glaucis, tere iterū solē cū ꝑ. communī deinceps
abluat. sal. et solē exicca. Deinceps accipe alumon
o. salentini o. et ꝑ. communē. Anā, prout tibi vide-
bitur, tere omnia subtiliter et pone in ollā vitreatā
superinfunde ꝑ. communē ut superet nāq; tribus
digitis, sic inter pumax exponere donec videris
ascendere spūs sububens ascende care re ulterius
progrediaris, remanebit tibi lapis citrinus. In pōle
hunc pone in botriam vitreā, cui superinfunde ꝑ. ad
quantitatē digitorū, id. ut in. pone vas d. inter
arenas calidas, ꝑ. ut. citrini. sal. coloris, extrahere vas
sic ut accideat, quod māa frige facta accides,

paulatim effunde Δ . et uide utri ad huc aliqua
pars tibi in fundo remaneret et hanc soluta
quae est solue modo iam dicto. Hoc facto auise
feces uini foris: quas pone in passella ferream
ad euaporandam humiditatem, deinde manz sicca pone
in furno ad calcinandum ut alba fiat, quibus super
infunde aquam quae per filtum desilla, et euapora
aqua ^{in passella} in passella ferrea, remanebit tibi: in fundo.
Accipe \approx iamdudum et alterius vicibus pone ipsam in
Cotina in qua est sol solutus, ita fiet, ut sit temperate
calida, hoc tibi tradet ad fundum uasis, et iam Δ .
idem clara facta erit, tunc sol omnis erit in fundo
uasis, nigri coloris, effunde aquam paulatim, et iterum
uide utri aliqua pars tibi remaneret ad soluti.
Deinde accipe uale nigri coloris quae pone in olla ui-
trata ad euaporandam humiditatem, remanebit in fundo
calx uisitata coloris, et si tale colore ad huc, auise iterum
donec ita remaneat albae calcis ter ut quater Δ .
donec v. nulli leat aredire. Calcis deinde pone
in Δ . ⁱⁿ micas pumias ad candendum fortior Δ . et
clariore adget colore. Habetur Capitanus solis fixi.

Hic

32

Hic peractis auise olei: quod sup^o docuimus
in ult^o modo, pone croch^o boli in d. olei spaci
quadrantis unius hor^o erit solutus sol^o, uas f^o sit inter
men^o calida constituta, et si ad hoc solutus auise
ip^o cui adde noui olei: donec ois sit bene solutus,
abstrahere d. olei per desillat^o, et rema olei quia
ip^o poterit reddere: et t^o ad ospeich^o aliud
olei uti sup^o dixi, quia in part^o una uice olei exeat
pluribus desillat^o opus erit. Deinde auise
sol^o solutus et ei infunde sp. v. n^o ite^o, ut
dub. at tribus digitis superet bon^o admodum galea
et uas aliquod recipiens ad magan^o, spaci unius
quadrantis erit m^o ois rubra instar sanguinis,
effuse sp. v. n^o rubi, et alia infunde idg^o toties
reiterabis donec sp. v. n^o nulla amplius exoratur
subedine, in fundo remanebit caty inutili coloris
albi subnigri. Donec sp. v. ad putrefaciend^o 4. s.
septimanis, et quod in uas recipiens desillat^o
fuerit, infunde iteru^o. Quo tempore peracto
poterit simillad^o abstrahere in b. m. igne leni,

duarte in ne uita sint nimis longa: p^{mo} sp. v.
exiet: v^o sp^{us} tartari, quos ambo separatin
seus; dem^o distillabit flegma tartari: fetida
qua abice, qua destillata remanet in fide
olei instar sanguinis rubri, et uocat^r olei s^{ol}is,
modo ad sit usq^{ue} ad uicinitate abstractu. Potent^r
hoc olei ponere in sp. v. ut sp. tartari: ut
in utroq^{ue} quod melius tu, et es uti: prout
tibi uin^o fuerit, est medicina coelestis ferme.

Alia O. solutis

Accipe 4. partes aque fortis, et in ea pone
unam partem * bene triti: medi^e parte O.
quibus adcrend^o popijs, O distillatur, effunde
oia et pone in alia bonia in S. M. abstracte
aqua ser ut quater destillando: deinde
infunde 4. partes eius quod est abstracte ser
ut quater destillando in S. M. quibus factis
item infunde ma^g ma^g primay aqua forte
qua seruasti, et ea item semel destillando
abstracte

abstrahere, ego sic misui et iterum ter vel
 quater destillando abstraxi. ita ut aqua
 ult. bullierit. Hinc re confectis ^{est} olei
 rubri subobscuro, quod frige factu congelatur
 ut cera eritq. boni odoris. Ego partem huius
 olei potui in aqua vitæ et statim fuit
 blutu, ^{pot. croci} ~~flave~~ coloris, cui nihil et O. no blutu
 inesse uidi. Hoc olei poteris quatuor et
 quinque septimenis subrefacere. Sed croci
 O. est certior et subtilior. In putrefactis
 abstrahere, ^{abst. t.} aquas seu flegmas, et iterum eas
 infunde, et sine ut p se destillentur, uide-
 bis admiranda.

Præcipit: O. l.

Accipe libr. una q. uini, que quicquid stornum
 une ch. uel alumine calinat, destilla
 ite ut in recipiente sit Δ . comm. et hoc
 fit ut sit bene purificatus. ζ . Quide

accipe limaturam solis parte unam, octo ut
io. partes d. Mercurij misce inuicem, et pone
in botis paruis lutatam que sit satis longa
et bene clausa, admodum igne arenę forte,
furnas nulli. Seat craticula, quod ascendit
fac item descendere in filo ferreo cui adhe-
seat pernis alligatus, quous die series fiat
ut series, vitra dirumpit, et illa mda que
vitra rupta adhaeret diligenter accipiat et
item in sua mda misceat et supra marmor
tenatur, et item pone in botis videbis
pulchros colores, die quarta ut quinta pa-
ri amplius ascendit et nihil ferme vitre
adhaeret, deinde fac transpiratione donec
putas satis o. habere, videbis pulchrum
disipitat: et consumit o in vros o. i

oleum Ant. i

Accipe Ant. que tere subtiliss. et calic
vicia qua eodem modo tere, ant. misce. et
pone

pone in ollam cui res cooperentur, et late-
 bene, admodum a igne in. Conard for-
 tior ita ut vas semper capiat, et ma-
 bene calinetur, quia magis frige factum
 vere eam, bullire facit una cu acetis
 destillatis, idq. toties repetitis donec acetu
 nulli amplius extrahit colore, serq. semo-
 ueda acetu quod colore extrahit, et novu
 acetu man addedo; sine confectis destilla-
 tis acetu supradicta et remanebit infuso
 raris tinctura Ant. adinstar mellis, cui
 tincture superinfunde aqua vite et
 soluetur, quam magis destillabis e vitro
 storto, igne primu lento deinde paulatin
 ignis augmentabitur, eo ordine acci velles
 conficere aqua forte, Robi olei adinstar
 rubini in colore, admodu ponderosa.

Sp: Vini ad aurum potabile.

Accipe vini optimi quantū putas sufficere, distille
spiritū donec exit bonus, quōd vult distillari, appropinquat
pergit donec hās eam quantitudo quā desideras,
feces que remanent pone in patellā ferream
et fac evaporare igni conuenienti: ne nimis
calore exeat, ē patella, tōbis manū quandam.
ad instar salis spissum, cum aut uidebis fumos
albos caute remoue statim ignē ne amittas spiritus
illos, manū illam pone in botia cui rursus infunde aqua
uite, sic ^{quā} est ab ea distillasti, mercurius, ~~et~~
median, et residuū spiritū vini pone in recipiente
quo ad illā distillationē uerius es ita ut spiritus
spiritū: distillabitur in illi recipiente distillatus
in quē posuisti median illas remoue, ut dicitur est;
Itandē pone d. manū ad destillandū ita ut sit igni liberē
exposita, prouti appropinquat distillari, ita tū ut
terre admodū in principio opus urgeatur, distillabitur deū
aurei coloris et rubri coloris, uae in magna copia spi-
ritum, caue ne ignis sit nimis uehemens ne spiritus
aufugiant, fac tū ut recipientē hanc spirantem aliquandū,
finis

finita destillatōe, auipe feces quae in botia reman-
 serunt, easq. pone in olla ad vitreatā, bene admo-
 di lutataz inter prunas igne admodū donec
 olla cadat sed obscure, ^{in supra olla} deinde pone uirgulem
 ferream ut possit sustinere prunas cadentes ut
 calinetur, caue ne liqueat ne derelinquas opus,
 ut ^{mea} sit coloris nigri subinerij. quibus factis aiaz
 sic calcinataz pone in botiaz cui affunde ^{tartari} spiritū uini
 ita ut botia seat uicini quatuor digitorū, residuum
 pone in uisū recipiente, uti supra fecisti, distilla
 ut supra fecisti q. feces calcina iten modo supra
 dicto, et hoc ita ter ut quater reiterabis, quinta
 uice pone spiritū uini uili abiq. sub sale in botiaz
 recipia supra arenas calidas, exhibit p. spiritū uini
 cū spiritibus albis. deinde destilla q. tartari cū
 uerulis albis uinis panē aliquā potes separatin
 ueteruare, residuum sine ut in spiritū uini distilles,
 D. spiritū tartari est acutus sed admodū amabilij gustu.

Menstrum ex tartaro spirituali; ad
faciem auris potabile, Ad Thomam S. Martini.
Accipe aquam uitę p̄fectissimam, optimę rectificatam, et
absq; flegma, partem unam, tartari albi.
Quę est benę calidat; quam esse subtilissimam; et
pone in botia; cui adpone aquam uitę, et claudē
uitrā ne respicias, auerte ut aqua uitę ascen
dat sup̄ manū quatuor digitos, pone in balneū
p̄ diem unum, deinde effunde aquam paulatim
absq; turbulentiā fecum, postmodū accipe botia
ē qua effudit; aquam uitę, eamq; pone in finā
equitū ibiq; quādein dies p̄maneat, et sit
benę clausa cū suis anterotoni, deinde des
ille, quo factis in fundo vitri; seruentur lapis
cristallinus, huius lapid. affunde unā libras
aque uitę p̄fectissime, itenī claudē botia
ut prius et pone in uentē equi ut sapiens
fecisti, huius lapid. ^{admodū} cristallinum, et si
sepius addideris aquam uitę, modo, ut in p̄ia,
multiplicabis infinitum. Huius lapid.

36

accipies parte .i. aque vite. partes duas,
ponantur ambo in fornem et solvetur lapis
in quam aqua se solat, ponatur Sol,
que cupis dissolueret et soluet sicut nix
et glacies. Tunc Tebj suu cum potabile,
prehisat. medicinam. eaz.

Operatio ad idem.

Accipe Accinias Engenas Concas subtilit. siccas
et sic lib. i. Sublimati lib. i. Briti musce et ierom
simul tere, pone deinde in fornem sortan bene
lutatam, quam pone in furnu ita ut igni sic libe
re exponat, adhibe p. igne lentum ad minus hora
ad quatuor exibit oleu quod da in recipiaseca
et cessante aliquantulu distillate aucebis igne
q. maxie poteris ita ut des quic ex pollanau
Vase aut frige facte inuenies oleu congelatu ad
modu butiri, quod olei statim ab igne liquefit,
effundes oleu in aliud uisru stordan, permu ita ut
eius ^{viti} magnitudo bis superet quantitate olei, recipiaseca
oleu itam ut ues igni libere exponatur. Dabis ulto
igne uerecentez. Oleu quod exierit ponem in alian

stortam, cui adiuuges octauam partem earu' felu'
quae in prima destillatione remanserunt, trita rursus,
et sic destillabis et quod destillatum fuerit iterum
de bona stortam acrificabis igne libero ut prius,
in fine semper adhibebis igne forte. Et si opus fuerit
iterum acrificabis, donec oleum liquidum remaneat
et hoc est signum magis perfectionis.

Deinde accipe solem purissimum, eiusque partem unam,
longas partes duas fume simul, et deinde effunde
in uirgam, postmodum lina uirgam illam subtiliter,
quam limaturam pone in boticula pernam, cui magis
infunde tantam de olei quantitate ut bene
supereat limaturam, claudere boticula cum alia
boticula ne expiret spiritus, adhibebis ignis lucer-
nae duorum dierum, quibus elapsis perdatam
oleum effundetur et bene uisceretur, quia semper
as poteris uti, limaturam exiccabis in cineribus
maiori igne adhibito, quibus peractis fume
limaturam et uinedies aspirum O. 24. gradus
ad omne iudicium. 3.

Calixti: solij et modus gradus
pro faciendo salis omnium metallorum.
Accipe solem limatum subacta quantitate plenita,

et

unius sex salis preparati, et nauria subdit
 et deas olla serena vitreata, in qua pone lib. 3
 salis communis in fundo, deinde sup. d. salis aurum
 limati, et in sale primo naurati, tunc pone
 sup. istu aliam mediu lib. salis communis caue
 in nauru dicitu cu sale nauratu, ut sup.
 tangat ollam p digitu unu circumqueq; deinde
 adopenas ollam, et latus et rices; deinde pone
 sup. igne carbonu p horas duodecim. i. itaq;
 is semp rubea. His auti pone in vase vitreata
 ea que sunt in olla, et suppone aqua commu
 nune calidam, et fac dissolvere totu salen,
 destilla p ^{no} p filtru, et in fundo vasis rema
 nebit aurum suu calcinat, sup. que item pone
 et noua aqua commune calidam, et optime
 laua et destilla p filtru, et sic facis, donec
 omni salido exierit p filtru. His partu acu
 re aurum suu calcinat quod optime exiccat;
 et in bota pones, sup. que pone acetu plures
 destillatu, et sic dimitte p horas 24. poterit
 destilla p peram liri, et quod destillatu est
 pone in bota cu alembico, et destilla acetu

et in fundo boni remanebit eius sal solis
quod alio modo dicitur pro, Arina, sive spiritus sive
subtilis depurata, sive quinta essentia solis.
Accipe deinde reliquum tui solis, qui remansit in
bono quod desillasti per filorum et iterum cum
sale communi fac ut prius fecisti, cimenta per
suo, et deinde in aqua calida dissolve ut super
funiculo in oibus et per oia, donec solis sale extraxeris
et sale solis. Hoc autem poteris cognoscere per
deinde sale solis, quia si aqua dicitur autem quod
calidasti prius, facti est. Hoc autem sal solis erit
volans, subtilis, penetrans et dissolutus ad co-
lore manus. et quod dicitur est de sole, idem
intelligas et quocumque alio metallo, et est
maxime secretum, paucis notum.

Septiculare mirabilissimum, ab intelligen-
tia supra scriptorum et pendens

A. salis. i. sig. auri finissimi unam B. salis
linguae unam unam, salis mercurij unam. 3.
que oia in aceto solve in aceto sephes et stilletis
excoctificato in B. M. postea iunge oia simul
et congela et dissolve tribus aut quatuor
diebus

uicibus, et hoc fiat loco igne, et uias quod quot
 uicibus congelatis et dissolutis, ut uicibus opus
 quod inde pueniet, igne fuso sustinebit, et hoc
 dat tibi intelligere, quanta resurget uillia
 ex congelationibus et dissolutionibus, ex hi. n. medi-
 cina fit potentior et penetrabilior. De qua
 medicina accipe unam unam et proice sup
 unam 30. Veneni purgare fuso in lunam
 conuertetur. Et haec medicina quicquid fuerit
 in digestio p dies 40. pars una cadit sup 30.
 mercurij ipsi in luna uera conuertetur ad eod
 iudicij. Et si uoluerit ad aurum procedere
 accipe unam unam salis aurum aurum unam
 mediam salis long, salis mercurij unam tres,
 et noide in omnibus ut supra, et qua pen-
 fecti facta si potuerit unam unam sup 30.
 long fuso ipsa conuertetur in aurum pfectissimum.
 quam melianam si p. potuerit ad ignem
 digestio p 30. dies unam. pars conuertetur
 30. mercurij in purissimum oro.

Georgius .j.

Recepta Anty.

Accipe sales tartari, et Antij^{ti} ana^m, ad libitū,
Ecce duo tere subtili, et misce et funde et
calina, cui^{us} superinfunde aqua calida bullien-
tem distoluet sale tartari, et Antimonium
remanebit in fundo rubrum, cui^{us} superinfunde
acetū distillatū in cineribus calidi distoluetur
et colorabitur, quod acetū volenti effunde
et aliquid ei^{us} superinfunde donec aliquod extra
sit colore. Deinde distilla J. acetū in B. M.
remanebit in fundo oleū Antij^{ti} rubrū ut san-
guis, nigens et penetrans.

Opus ad solem.

Accipe sulfur vivū, ad libitū quod distolue
in lixivio foras, congele in balnes, et
remanebit sal catharticū, cui^{us} sulfure quod
extrahere cū acetū distillatū, et sic fac
deies. Eodem sulfur ruberū instat sangui-
nis currentis et liquidū uti cera a pūdigne.
Deinde accipe unā unā, aurū purū, et
unā quatuor mercurij. Ecce duo amal-
game vivū et laua cum amalgama,
Deinde

39

deinde pone in urinale panem, quibus sup
imponere d. sulfuris ut imperet maas
Turb. dicitur, dabis ergo trium dierum,
postmodum extrahere ex cineribus puluere
rubrum, deinde auise boraceam et
misce ea hoc puluere et funde in
coccibus fusoris, retis unhas tres puris
vini solis. ☉

Meri rubicundi fixatum.

Acipe uicinioli Romani lib. i. et semis, salis ar-
moniaci, salis niri, ciraprij boni et rubei, un
lib. i. fiat aqua fortis, sed abijce flegmam.
In hac aqua forti exstinguantur fustula laterum
antiquorum candentia, sicut laterum recentium
nunquam ab aqua factum, et claudatur uas
usque maas fuerit refrigerata. Postmodum
fustula laterum extrahantur et pulvericentur,
et in cucurbita alembici sup portis ponantur,
et desillentur aqua ut olei usque fecerit
siccirum remaneant. In quo liquore solue

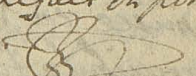
Mercurius bene mundificatus super lentis ignem,
et fixabitur et multiplicabitur et erit niger
liquida sicut stercora, tunc faciemus, et quae fac
proiectorem unum pondus super decem lune purae,
et convertet in colorem solis facti ad omne
iudicium et examen, sed deficit in pondere
nisi luna fixetur primo. 

Receptio de diuersa d. Mariani Lupi.

Accipe vitriolum Romanum multiplicatum, et sale
aromaticum, ana, tere subtilissime et
mice ac pone in ollam uireata super car-
bones ignis ad sublimandum per 6. horas, deinde
tere iterum et subline usque 6. horas,
et tandem sublimabit donec fumus amplius
non auodet et erit coloris aurei pulue-
ris et pone supra marmor, tibi oleum. 

Triumua ad. 

Accipe partem unam Antimonij, medietatem
vinioli, duas partes Salisnitri, et duas
partes aluminis, fac aqua fortem et
quasi spiritus ascendens, abijce aquam destil-

lata

40
latam, et adpone aliu recipientem in quo
sit camphora ad pondus unius floreni claudere
bene recipientem et pone ipsu in aqua
frigida ut spiritus quiescere possit una cum
camphora quos spiritus expelles tam diu
donec alambicus clarescat. Deinde accipia-
tur quinta centia de bono uino rubro .¹⁰
pars unius mensure, que funde super
camphoram et spiritus cui in pipone alexan-
drina cetera adueniunt aere moderati uide-
bis spiritus ascendere et descendere, prout in
e calore octo diebus tunc spiritus amplius
non ascendunt sed retentur fundu, et sunt
fixi. Postmodum cum aqua forti communi
fiat calce lunc bene tota, qua calce
pone in uitrū ubi sunt spiritus una cum
camphora, ad calore moderati et ibi ma-
neat tres dies ut plures: quo facto recipi-
d. calce lunc, quam radialis in corpore
corpus, et erit fixa. Erunt 24. gradus, et

si vis potes ipsa cōpellare. Et si calicē
lunę in d. aqua fixativa pōneris ad calorem
24. dies, omne sustinet examen p̄pres.

Lactis Jesu.

Alia p̄sentura.

Accipe lib. 2. uivivoli crudi; lib. i. et s. O.
lib. i. O. calivati; fac aqua fortis, quam
in duas divide partes in altera parte solve
mediet̄ unice lunę, et in altera parte aque
solve mediet̄ unc. 7. crudi; deinde misce hasce
solutives, erit lacte. coloris euapore p̄ diem
integrum: quo facto affunde ei mediet̄ aqua forte
inquant̄ aqua fortis sint duas uncijs spiritus vini,
et n. spiritus aqua quiescent. deinde pone vitru
ad calorem cirei, temperatum, abstrahere flegmē
et eā ei iterū affunde, et sic decies deinde
abstrahere flegmā, oleū coagula in calice lunę
in alembicis cecis, donec oleū.
deinde iterū affunde aliam aquam fortem et
qua supra, quam decies abstrahere ut supra,
ita fit ut nō nimis abstrahat, sed ut maneat
olegi

oleginosi. mas. et semp. dragula olei ut
supra; erit illa mas. preparata. Deinde acci-
pe unam partem d. olei. et mercurij partes
centum, pone in vitrum ad calorem cinerum tem-
perato, sine hi dies octo. Mercurius conuertetur
in uaxerit. Mercurius ille h. p. tatem ulte-
rius tingendi, ita ut ipse centum partes
ut tunc in pote ut lunam conuertat, pro
medicina fuerit preparata. et ite manet in
eternum, Laus Dei. ☩. Nota est q
quod siccum mercurius et sol fuerint soluti
et facti fimbiles ut cera, conuertunt
in metalla in auri, uel de luna.

Alia tinctura.

Accipe lib. i. uireol. cipreot. cui affunde lib.
i. aquae comm. et distilla q. florid in plaga
deinde lesilla galambicum, et Ecce aqua tri-
git saturnum. Deinde accipe unciam
unam purissimi solis soluti, et unciam unam
mercurij, fac amalgama. Quo facto accipe

lib. i. Saturni bene purificati, funde in cruci-
bulis, quos fassis impone dictam amalga et misce
modico manū sic mixtam lento igne, cui affun-
de unciam unam d' aque, totū conuertetur
in oleū purissimum. Saturnus sic
est purificandus, ut: funde Saturnū et affu-
de istā in aetna acutū, deinde funde in
urina, deinde in salgemmā, deinde in
arenā, postmodum in succū rutę, et in
succū celidonicę, deinde in aquā, in aquā
salis volubis, deinde in aetna in quā volubis
sit salarmoniacū, deinde sup cineres, et
erit pparatus. ¶

Ad conficiendū ignē ppetuū.

Accipe uncijs 4. sulfuris, et aluminis calci-
nati tantundem, tere hoc dies et pone in
sublimatorio terreo ad ignē carbonū et bene
lacetur, octo hōis sublima sulfur, et erit p-
paratus. Huius sulfuris rime ad minus uncijs
duas in dimidia, et unciā unā foras cinis-
fallin: Venet; tere hoc dies subitū, et pone in
vitrū q. in domus erectū iaceat, cui affunde

spiritū

42
Qua uini quater destillati, quem extrahere
destillandi igne lento, cinere usque ad oleaginem
faciem et hoc huiusmodi repetito, gas factis auis
se parat. d. sulfuris, pone et super laminam
ignita si erit fusibilia ab igne fumo ut
causa erit preparatum, in minus d. yperca
destillatoy totes repetito, donec hoc insti
neat examen. Deinde accipe abemen
plerosque ex gas confice ad modum filii longi ad
longitudinem digiti minoris, sed grossitiei, medi
digiti, quae circumdanda serico albo, pone
eum sic integrum in uisum lenetum cui
adpone d. sulfuris preparato, pone uisum
ad calorem arenae per diem et noctem, ita
ut bulliat sulphura cum filio, accipe filium
et ad commodam ipsi in uisum huius
formae,  ut in filio super et aliqua
filiatitudine uisum adpone et in combus
tibili *Vulcani* ^{pro parato} et pone uisum ad calorem
lento cinerum arenae ut sulfur liqueat

et filum bene tunc set accende d. filum q
incipiet ardere et sulphur manet si fuerit
ignis iste in aeternu q sese ad extinguetur.

Alius modus ad idem.

Accipe Antimonij uicinati lib. i. tere subtili
pone in uisum, cui effunde infra scriptu acetu,
ad calorem uicini, clauso uisro, rine s. hons,
acetam exaltet subadnem, remoue acetum
et aliu affunde donec nulla amplius extabit
subadnem, euapora ut maneat oleum. Hoc
oleu rectificat ad clarificandus in S. M. cuius
corpus Antimonij a quo oleu extractu, erit
et tere subtili pone in uisro, cui affunde d.
oleu rectificat et abstrahere copis si uolueris
do, corpus Antimonij in se recipiet oleum ad
sicuad. Accipe hoc corpus sicu, pone in ui-
sro mandum effunde ei mar' spiritum uini, ex-
trahere tandem cu' spiritum uini donec totu' sit extrac-
tum, pone in uisro Venetu' papiris deamplo
supposito, abstrahere spiritum uini, manebit oleu
incombustibile in fundo, Hoc oleu uti poteris

es modo que superius de sulfure dictu est. ⁷³
et si tibi ignis inextinguibilis et aeternus
Aceti ita est aceti: Accipe solem bene ex-
catu ad lib. i. cui affunde aceti bonu et
acutum, quod abstrahere et item affunde
quater repetendo, semper ad obliquitatem, et
erit operatura, forma vitri. 

Oleu stibi et Saturni. 7.

Accipe Saturni calixati, hoc est rubei,
s. maius, partes sex, Antimonij partes
quatuor, bene triti, et mixtis species
pone in fornace ad calcinam, nec rema-
nebit rubra et flava, tere subito solve
cu aceto destillato, et fac oleu ut seis
moris est, et fieri et abij. mineralibus.

opus ad solem.

Accipe partem unam. Antimonij crudu, et cum
molle subito, postea incorpora eum cu sex partibus
suis, arsenici albi, quod totu hinc for-

ter tere et pone ad subliman' p. 24. Sors, pos-
tea dimitte eum infrigidari et tere man. et
micies Antimonis in lapide ruber, quem tere
et iterum cum p. s. feibus sublima, et sic fac
quatuor vicibus et tunc manebit tibi lapis
valde rubens, et quo fac pulvere subtilissimo,
et pone ad partem. Postea fac aqua fortis
ex vitriolo et Salernis ana, in qua aqua
dissolve quartam parte sui ponderis salis ar-
moniaci et iterum distilla, et distillatione completa
accipe et illa aqua on. 8. et in ea dissolve tunc
unciam solis purissimi, et pone ad partem. Postea
accipe aqua fortis imperis nominatq. unc. 6.
et in ea dissolve unc. i. et antimon. copios
ut m. p. et cum dissolutu fuerit ponatur ad
partem. Postea accipe d. aqua fortis unc. 6.
et in ea dissolve tunc. una mercurij septo vicibus
sublimati: quo facto giunge iniquul omnes
solutoes, et pone ad distillan' in balneo, et
distillatione completa, redde aquam super

maat.

man et iteru desilla et si fae septo uicib.
quo factu fae nec minus nec magis in furno
sicc, et tunc merebit sibi man fixa et
fluens stringens pondus unam, deo tunc
in uerum solem.

Modus extracti olei ab Ant.

Accipe de Scamiatu quantu uis et tere eu in
fibr et eu pone in uase terreo optime coopto et
lutato, et pone ad calcinatu ad modu quo calcin
ant uasa vitrom, postea dimitte in frigida
et tere Ant: calcinatu et eu imbibe et optime
oleo tartari, postea atrica, postea tere et
imbibe ut supra, et si continua donec bibe
rit sui pondus, postea feratur et ponatur
in uas in uicem cu ^{magis} longo collo et super
fundatur de optima aqua ardeati in tantu
quod supereminet quatuor digitu, postea
ponatur sup cineres calidos, et fae ut
sulleat per horam et aqua citriabitur ualde

et euacuetur illa aqua in aliud uas, et reponatur
et alia aqua super manam, et fiat ut
infra, et sic continuetur donec aqua amplius
non rubefiat, quod fiet in quarta uice, postea
totam illam aquam rubeam pone ad distillationem in
balneo quoad aqua auedet alba et clara,
iterum reponas super manam, et iterum distillet,
et sic fiat decem uicibus, et tunc manebit
oleum fixum, quod dat ingressum oibus medicinis
et est in animalibus, sanat etiam oculos in
quacumque spe, et sanat solum sanguinem.

Finis 2. libri.

Index libi Secundi.

Tinctura ex oculis d'Ant. fol	1.
Tinctura ex oculis d'Ant.	1.
Affirmatio d' Luna ex oculis d'Ant.	1. b.
Oculis d' croci d' ferro	1. b.
Affirmatio d' sublimati	2.
Oculis d' Ant.	2.
Marcina ex oculis d' Ant. d' Sinds d' Guingue. 3.	
Tinctura ex oculis d' Ant.	3.
Tinctura ex oculis d' Ant.	3. b.
Tinctura	4. b.
Opus efficax d' Joannis Angli	5.
Extractis sanguinis	9.
Commentus Joannis d' Rupescissa	10. b.
Aliguis ad Lunam	11.
Epistola Arnaldi ad Bonif. 8. ad Aub.	13.
Aqua vivæ	15.
Calcinati solis	16.
Calcinati lune	16. b.
Tigali mercurij	16. b.

Figuris arsenic; sulphur; auripigat. sublimatad.	17
Oleo Antimonij	17. b.
Aliis modis	17. b.
Liber secretorū Laicandabbi	18.
opus ad hunc	25. b.
Sal alchali	26. b.
Oleo draconis	27.
Oleo Antimonij	27.
De croco martis	27. b.
Aqua ut deo salis	28.
Quinq; di' modi ad idem	28.
Oleo Antimonij ex theophr	28. b.
Oleo Antimonij ex theophr	29.
Aliis modis ex eod	30.
Aliis modis quo Lepre curatur	30
Aurū vitæ	30. b.
Coccus solis et auripotabile	31.
Alia O. solutis	32. b.
Præcipitat. solis	33.
Oleo Antimonij	33. b.

Spus vini daum potabile	34. b.
Prestrud ex tartaro spirituali	35. b.
operas ad solē et An ^o	36.
Calcinatis solis et modis curatis pro fauē	
do salia omniū metallorū	36. b.
Particulare mirabil. vini	37. b.
p. deo Antimony	38. b.
n. opus ad solem cōf.	38. b.
deo rubicundo Jugarium	39.
deo pro fixtura Thoriani Cap.	40. b.
fixtura ad solē cōf.	40. b.
Alia fixtura	40. b.
Alia fixtura	41.
Ad conspiciēd lumen ppetuū	41. b.
Alius modus	42. b.
deo sibi et Saturni	43.
opus ad solem	43.
modus extrahēd. deo ab An ^o .	44.

Des gratias.

Index libri Secundi.

Ad faciendam aquam sulfuris	fol. 1.
Aqua quae dat colorem lunae fixae	2. b.
medicina super lunam fixam	eod.
Fixatio Lunae	eod.
Ad idem. Digestio Lunae in sole	2.
lunae fixae si tingatur. Tractatus C. fixae	2. b.
De fixatione lunae. Tractatus super C. fixam	3.
Fixatio Lunae	3. b.
Fixatio lunae	4.
Ad idem	4. b.
Aliis modis. Aliis modis	5.
Aliis modis	5. b.
Ad fixandum et sublimandum mercurium	6.
Tractatus huius fixae	6.
De albedine et fixatione sulfuris	6. b.
Fixatio salis armoniaci et universae salis	6. b.
Aqua plumbi quae fixat S. et alios opus	7.
De exemplis et tractatione quae dat incrementum omni medicinae	8. b.

	Dei ex linatur ferri et oleosis, dars	
	gressu. uulig. ac.	9.
	Ad faciend. acetum. Aliis modis.	ed.
	Tinctura solis. Cögelans. F. pfecta.	9. b.
	Dealbaris bone.	10. b.
	Labeum. Fixatis sulphuris et congelatis.	14. b.
	Dealbaris Carthaus, bone.	in.
	Aqua rubra.	in. b.
	Ad alb. Tinctura ex d. cuiusda. Kugari.	13.
	opus ad uerifica. tana. cuiusdam. Part.	14.
	Subeli. aq. probati. Olumay.	14. b.
	Sulphuris albi. Fixatis. Ad album.	15.
	Fixatis. hunc. cu. nihil. efficit. in. pondere.	15. b.
	Labeum.	ed.
	Ad educen. corpus. in. p. maem.	16.
	Aqua salis armoniaci. Citrinatis. Acj. ustru.	17.
	Coen. maris. Dei. O. Ad album.	17. b.
	Sup. hunc. Arsenici. sublim. et. fixatis.	18.
	Ad. Solem.	ed.

Sublimatio vitrioli. Ad idem in presu^o medicin^o. 18. b.
 opus Veneti. fix. lung. ar. fup. con.
 Surgati Veneti. Ad o. gradat^o C. fix. 19.
 Ruber. Tinctura particulari. 19. b.
 Aqua quæ olei adpellatur. 20.
 Aqua quæ dicitur quæ vocat^o sulfuris aqua. 20. b.
 Tinctura. 21.
 Tinctura ex d. Capide. 21. b.
 n. Calidatis q^o vitrioli. Aliis modis. Aliis modis. 22. b.
 Calidatis m^o ad rubra. 22. b.
 Aliis modis. Tinctura alba. 23.
 Tinctura ad solem. 23. b.
 Ingentatis O. seu coloratis soli pallid. 24. b.
 Ingentatis facendi modus. 26.
 Ingentatis ad mentan. 26. b.
 Aqua vitæ diuoluens omnia corpora. eod.
 Ingentatis et m^o ingentabilis. 27.
 Ad idem. Ad idem. Tinctura particulari. 28. b.
 Aqua quæ dicitur. 28.
 Aqua fixatoris et dealbatoris Veneti ex
 libell. Imperatoris. eod.
 dealbatis.

Dealbati bona. Alia dealbati. 28. b.
 Dealbati bona. Congelatis & probatis. ag.
 Ad arsenicū trales ad sufficien. ag. b.
 Ad faciem & ex plumbū ut minus. eod.
 Ad probat Capitey priores. 30.
 Ad faciem aqua &. eod.
 Ad faciem aqua & si magne quoditate. eod.
 Congelatis mercurij pfecto. 30. b.
 Mus ad album. 31.
 Ad album. 31. b.
 Ad dan utro ducats tot. Mercurij. 32.
 Citinatis. Ad faciem aqua mollicatū. eod.
 Dulcificatis uera. Pondus solis. 32. b.
 Alia ad idem. eod.
 Terrenis ferri ad inidens uista. 33.
 Induratis ferri, ut alius ferri inidat. eod.
 Tineura rubra Marsilionis Ferraris. 33. b.
 Fixatis. * Ad idem. 33. b.
 Neci Antimony. Ad faciem hanc et donec. 34.

Ad solē ut Venere.	94.
opus mirabile ad album.	cod.
Ad rubrum.	35. b.
Ad faciē dulcis et malleabilē ocy calicē me tallorum.	36. b.
Surgatis h. ⁿⁱ	cod.
Depuratis Jovis. Opus ad solem.	37.
Surgatis sulfuris.	38. b.
Sassa cuiusque scillant uasa.	cod.
Ad faciē aurū dulcis. De albotis q.	39.
Tinctura.	cod.
oleū saturni.	41. b.
Augmentum quodam a Wend. g ^o .	42.
oleū Antimoni.	cod.
Aliis modis. Aliis modis. Aliis modis.	42. b.
Aliis modis. Aliis modis. Aliis modis.	43.
Aliis modis. Aliis modis.	43. b.
Aliis modis. Aliis modis.	44.
Aliis modis. Fixatis salismiti.	44. b.
Fixatis cinapri. oleū antimonij.	45.
Aliis modis. Aliis modis.	45. b.

Alius modus.	Alius modus.	46.
Tinctura qdā cō s. calcinatis cō o.		46. b.
Aqua gradatis		46. b.
Alia aqua gradatis.	Alia aqua gradatis.	47.
Reti salis et sulfuris.	Reti o. et c.	47. b.
Super Luna fixam		ead.
Gradatis o. albi et Luna fixa.		48.
Gradatis Calci.	Tinctura sup c. fixa	48. b.
Aqua forti qd pluit o. et c. et deinceps copiam.		ead.
Aqua mercurialis seu peradi, seu totis etc.		49.
Augmentum cum o.		50.
Luna fixa gradatis. i. oleum o.		51.
o. Theri. ad colorat o. tan p. cinnamomū q.		ead.
oleū o. in s. sup o. ne		ead. b.
Aqua gradatis.	Aqua ad o. et c.	52.
fixatis sup Lunam		ead.
oleū s. Theri	oleū quo oēs species figuntur.	ead. b.
Modus gradatis faciendi diversa olea		54.
Scalbasis		ead.
Gradatis Luna.	i. Tinctura	ead. b.
Congelatis s.	Luna cō p.	55.
Ad faciendū aurū dulce et malleabile.		ead. b.

Alius modus. opus ex 8 ^o .	56.
Ad C. ad 7 ^o d. b.	evl. b.
oleū 7 ^o quod figurat 7. oleū 8 ^o et eius usus. 57. b.	
figurati co. Alia figurati	58.
oleū co. oleū 8 ^o ad p. c. p. pre.	58. b.
Ad faciem latā q. retinet et opus 8 ^o	60. a.
Amens. r. Cuius d. Graben.	61. b.
Purificatio 8 ^o .	61. a.
eglis di. solfore buoni.	62. a.
opus 9 ^o + 10. et figurati co.	62. a.
figurati 8 ^o .	62. b.
tractica cuiusdam iurantis in aiaq. sua.	63. b.
Ad 8 ^o et Passum 8 ^o .	64. a.
Elixir. figurati 7.	64. b.
oleū 8 ^o ad partem in 8 ^o Ad 8 ^o .	65.
figurati figurati 7. cum 8 ^o d. b.	65. b.
oleū 8 ^o dulce.	66.
oleū 8 ^o . Alius modus quo 8 ^o figurat.	66. b.

v.
i. b.
v. b.
8.
v. b.
i.
v. a.
v. b.
v. a.
v. a.
v. a.
v. a.
v. b.
v. a.
v. b.
v. a.
v. b.
v. a.
v. b.

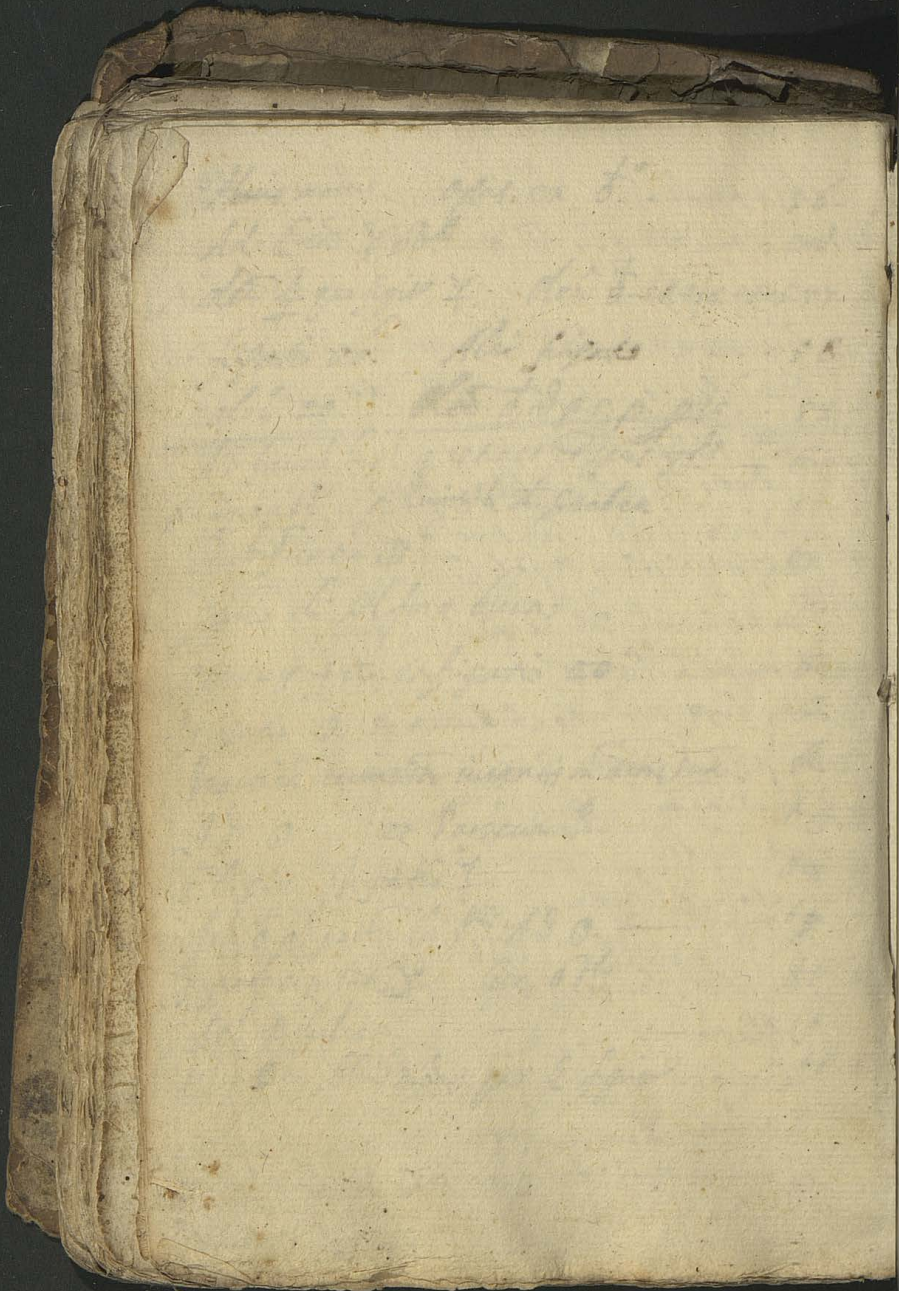

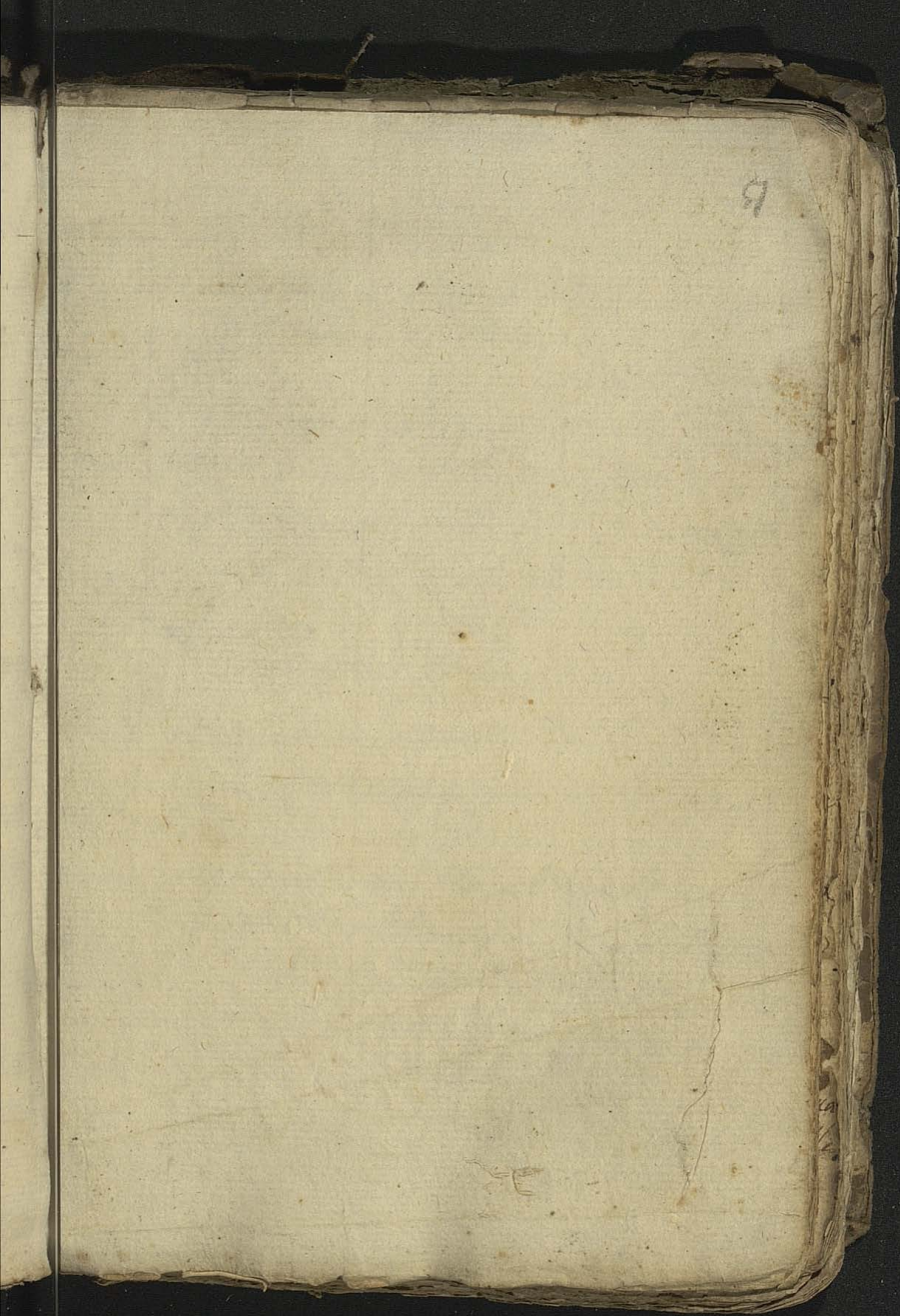

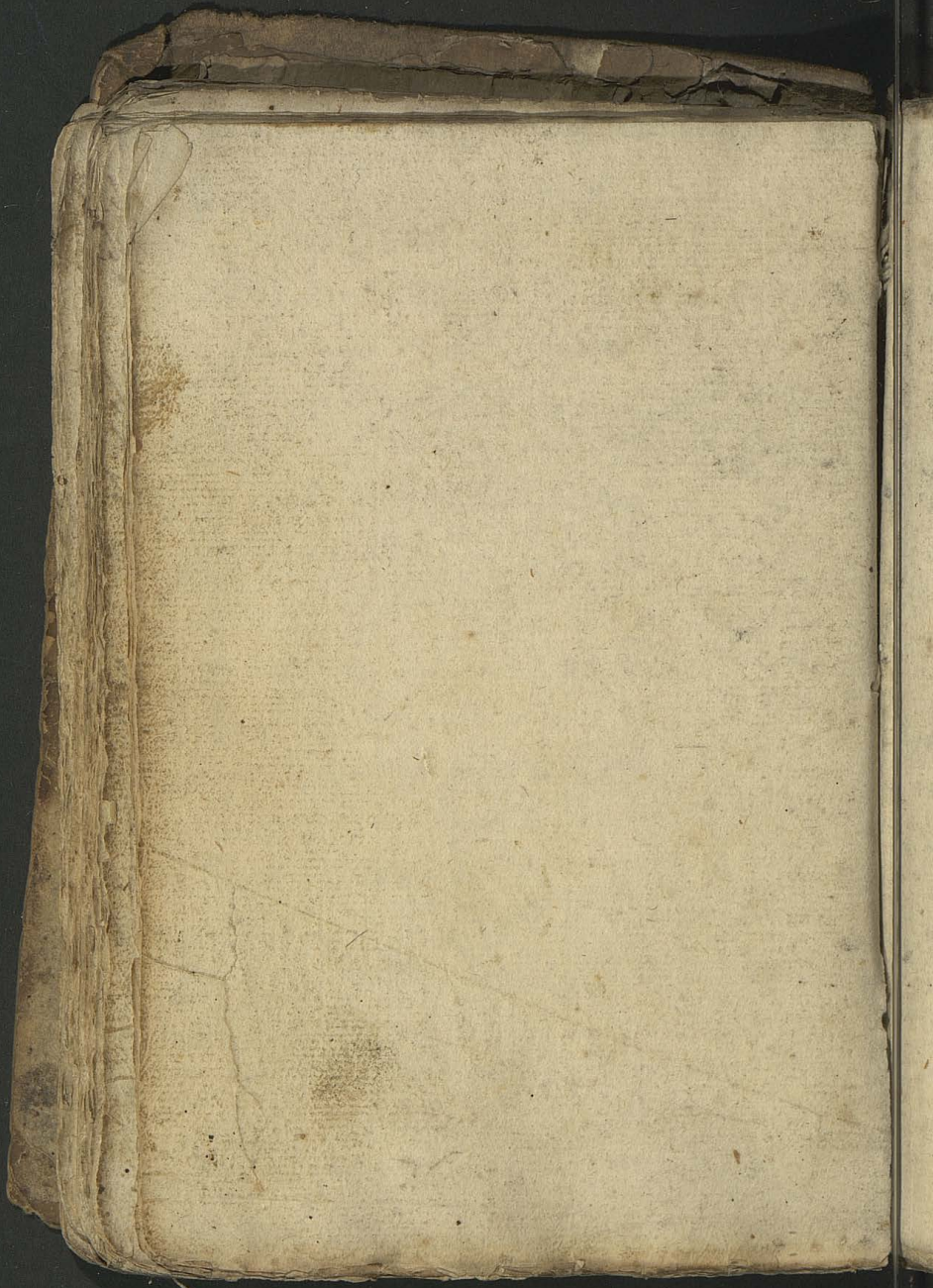

[Faint, illegible handwriting covering the page]

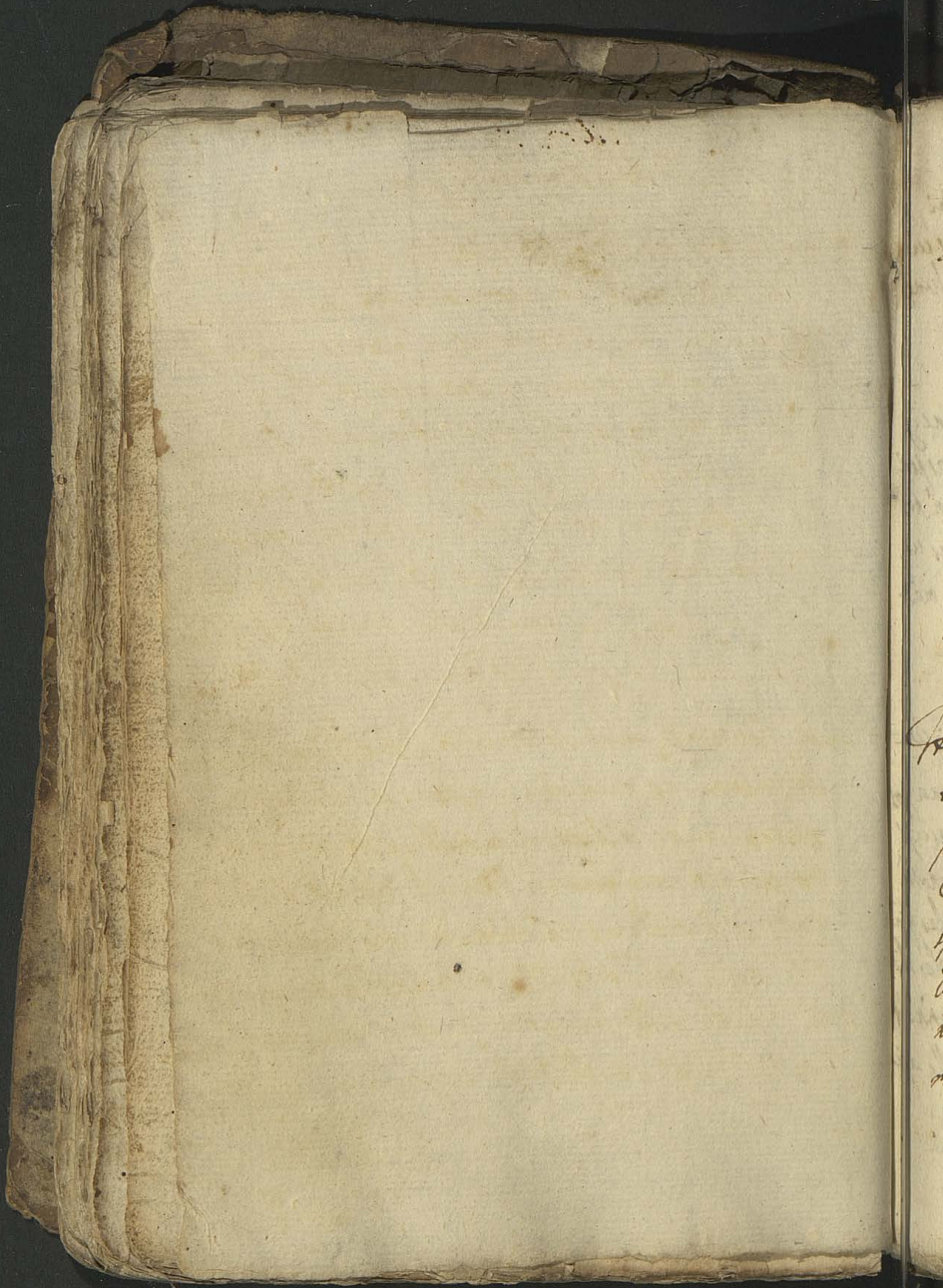

Lib. 2^{us}
De facie aqua sulphuris.

Accipienda lib. sulphuris subacti pulverisati et duas
lib. calis vivae et uorse et subacti pulverisati
et insimul misce et mitte in alay cu coopulo
bene plumbata, et pone in igne rose p: tunc igne
q: fortiori donec illa sit rubra et hoc fit in sep-
tore, post hoc accipe macta ita calida et mitte
in raphan cum aqua calida et cooperi sed flam-
mā uno macta postea accipe illa aqua et dis-
tilla p: filtum et pone in alā uisitata ut 3. pars
vni aqua euaporet et tunc rema id quod uide-
bit.

Itē fac aqua forte ex unalib. Nitro et salicimon
sarraceno, et pulueris et pone in cucurbita
postea accipe illa aqua a pulvere et calice uiuae
et pone in recipiente p: hā ut, et distilla
p: hā a uisitata et salicimon in illa aqua, et
illa aqua voluit luna et renoret semp aliquid
ad volubili quod manet in fundo quam dicit: color
ris ut gris, et illa dicitur luna fiza.

Agua que dat colat' luna fixe.
Accipe lib. unam salis nitri lib. i. vitrioli Romani,
octo lotones et alumine calcinati, octo lotones vitrioli
et fiat aqua fortis que dat colat' luna
fixe, spatis .viii. horarum.

medicina sup lunam fixam.

Accipe vitrioli tartarum unc. ij. Salis ar. unc. j.
horarum calamite unc. j. et pulveris et pone
in crucibulo et bato bene, et pone ad siccat' post
tea pone ad ignem et suffla cum bellibus fortiter usque
sumus ad unum exhibitum factum est, huius medici-
cine una pars sup sex luna fixe fixe.

Fixati luna.

Accipe salis nitri, vitrioli, aluminis calcinati, circiter
lib. et fiat aqua fortis et in ea soluet' luna
tea accipe oleum salis communis, quod ita fit, accipe
salis comm. et solue in aqua calida, quod potest
desilla per floris, postea accipe tri. hills oleo qd
est aqua cum luna et peppone modicum et des sal
in aqua luna, ut cum luna, donec potest imponi
postea mitte per nosem stare, postea desilla aqua
ab arg. et invenies arg. fixe.

Ad idē.

℞. lib. ij. vitrioli lib. i. salis nitri octo lotones
 alumini calixati; 6. lotones cinabry ij. lotones
 viridis znci, j. lotone sulfuris et fiat aqua fortis,
 recipe salā parnā et impone croci maris unę
 quantitate et respunde et sal aqua ut crocus
 soluat. Item recipe salā et impone quantitate
 et croci ueroris et respunde et soluat. Postea,
 pone illas duas solutas in unum, postea recipe d.
 aqua fortis in dupl. tñ sicut fuit in duabus,
 salis et pone in unum, postea recipe lunam
 siccā ij. lotones et solve in illa aqua, et fac ut
 vis et tibi. 9.

Digestio Lunę in sole.

℞. vitrioli lib. viij. salis nitri lib. iij. alumini lb. j.
 existis et illa aqua forte; postea recipe unę 6.
 viridis viridis, unę 6. cinabry, et unę i. croci ferri,
 unę i. alumini et plama, fere bene in unum et
 pone in botia et de sup aqua prius facta et
 extende d. aqua a d. pulueribus et purga cu
 luna: postea recipe d. aqua et mitte in botiam

et resoluet in ea affine lana, et mitte alia foras
temp et fluta et stes et in circibus, et fiet ignis
temp p 32. dies, et illud quod in auris conuertitur
p est fundi, et p tempus id conuertit in auris.

Lana figa hi triges.

℞. vitrioli ij. lib. salis niri lib. i. alumini lib. j.
viridi q. n. quartale unius lib. circibus nudi
quartale, niri ij. lotones et fiat aqua fortis,
ut laminae huius fige erent et. huius in Ceto
igne in illa aqua, et ceipunt colore.

Fixatio lane. huius.

℞. ij. partes vitrioli, ij. parte salis niri 4. lotones
alumini 6. lotones circibus ij. lotones viridi 3. lotones
sulfuris et fiat aqua fortis, ibi diuide aqua in duas
partes a parte, et solue in una croci martij et in
alia croci uerens et si mitte illas duas solutes
in unum, et postea deinde suppellet istam aqua
et mitte in aqua. tenuiter laminata figa, et
mitte ad unam mensuram tres lotones d'arg.
pars et funde simul et lamina tenuiter et
pone in aqua p unam hora apte uase et erit sol

Defixati Luna.

℞. parte .i. d. calibellinas ut tenuiter binato
ut tenuiter camirato et partes 4. antimonij et
mitte in simul in uno crucibulo ut bene fundat
quand quarta esse, postea funde in uno gres-
sicht et faciet cege, quem de pone iterum funde
in uno calibe sicut prius in ter ce petis, post-
ea ceipe una lotone luna et mitte fundere
et projice in his istis antimonij una quantita-
tate, et ponite bene flere et projice in uirga
eo die p balneum plumbi in quo ponderat
luna et fac ter ut quater et tibi luna gres-

Tinctura sup Luna. Sigam.

℞. solis pulueriati. unc. .i. zois uti subficiat.
unc. .i. croc. martis subficiat. unc. .i. vitriolo
Roman. subficiat. salis ar. dissoluti in aqua
unc. .iiij. terant oia quatuor simul et mace-
rent ei aqua salis ar. quibus fortiter incorpo-
ratis sup narmor ponat totu in ampulla clausa,
sub fimo .xxi. dieb. mutando fimo et quinto in
quinto die et spaci p dicit tempore imearis totu
dissolutu in aqua, quam cogete in puluereu

viride una pars eius pulveris trigit decem lung
lyge, et in omni dissolutos et congelatos luna
beris decem partes in proiectos.

Itē congelatis in praedicti pulveris si sit ponat
magis in aqua dissoluta in pulvere ampallan
rotunda seu viola fortiter obstrata et
lectur in modis vase pleas cineribus, et
upia et circumquaq; sit ignis coctus, et
in die agati totū est congelatū in pulvere
viride.

Frigati Luna

Prepara Saturnū hoc modo, recipe de ipso gtra
uis et pone sup atheniū ut appellan, et
deus inquit Saturnū accipe de ipsis Venes
seng extrahet vitru cum ferro, et ita fac do
nec atriū ad colnet in Saturno, et quod gtra
pars Saturni sit consumpta, tunc dimitte in
Frigidari, qui factis funde totū in crucibulo cu
poye in acri fortissimi, et fac novies, seu
deus et extinguetur in acri, et erit pfect
in opere, tunc beat de luna pfecta in acri

examinata partes duas, et adde ei parte una
 de p. Saturno preparato et funde in fornace exi-
 pinguedo ronis in aceto, tunc versa istam
 massam in extractam et pone ad examen
 cinerum sty. plumbi, et si dimitto donec
 Saturnus tibi commigisset sit absumptus et
 evanescat, deinde iterum pondas ut prius
 addere media parte de Saturno preparato, ut
 supra fundebis et extinguedo ronis in
 aceto forte, et iterum separe de Saturno in
 arenis et ita ter fac et scias verissime
 quod cineres tuam lunam fixa pondosa-
 ran et sardan, ut sol, et nota quod aceto
 de Res partes salis arm. soluti.

Preparatio hinc.

R. salis communis et cineris lund et efficie
 tur nigra et sal atrigabitus et laminis albes-
 cunt, prius de luna fundi p. 24. horas super
 pondus smaldi nigra, et si sufficit et
 redit luna pondus solis.

Ad idē.

℞. cupereos et salis nitri. anē lib. mardis que feri
tribus et fac aqua primā aqua serua p se q
hiet nō debilis in multa calinat plumbum
stagan et merc^{ur}. et hęc aqua p^{ro} p^{ro} o^{ro}
unius unc. deinde ad fore ad rostrū alebri
alea ampullā, compri quada respicit
et uigor ignē aliquantulu et eribit
agua pondus cui unc. j. completa destil
lato quod est op^{er}: alebrius cuius de al
bari pone in ista 2^a aqua unc. iij. lina
linatq ut sicut gressu modo, et statim
claudē ampullā et luna in continet
soluetur hinc pone lana sup cineres tepidos
et ad aper. et pone intus unc. o. marc^{ur}
purgati et statim pone sup cineres cali
dos et ibi tene p^{ro} locum postea aperi an
pullā et fortifica ignē ut aqua eua
poret et ueneris in fundo ampullę mēam,
qua pone in crucibulo cu modis borace
et sale arm^{is} et fuisse et e tri alba, q

ad uides ee hunc et transit ad amentu solis.

Aliis modis.

℞. salē communē et pone strati unū ad fundū
sublimatoriū et sup hoc strati pone strati
perē. m. l. et sup istū mēre. item strati
salis rois et sup hoc strati pone lamina lūg
sublime ipsū mēre. uind et tūc erant
tenerrime p̄p̄ penetrantia factū in ip̄is
funde ipsū quē strati ut cōsa liquesant
et iterū cōsa et fac uindū ut p̄m̄is q̄ iū
uice, et lane tēbit hūc pondus, fusca
et bonū p̄ oīa s. uer. solis et colōe albi-
simū. Aliis modis.

℞. parelli ass. sicut pietres utunt pone ip̄is
in ampulla in qua est et aqua forti p̄m̄is
in aliquo loco p̄ des tres.

Qua uentur in aqua ut bullient et uidebis
postea luna descendere in fundū, tūc illas
auise, et in ^{circulū} ~~ampulla~~ pone, et tēbis ad
examen uer. solis, aqua forti sic fit ℞.
nitrosi lib. ii. salis nitri lib. i. cinerū uer. ij.

et fiat aqua ut mox est. s. p. in et
abyce tertiam uero serua ad hunc.
Aliis modis.

℞. salis ar. salis miri salis edis puluis et
segetis an. sic p. tent et in profundatur
aceti fortissimum, et bulliant ad con-
sumptionem acetis, et iterum puluerentur
et laminae longi strati sup strati in menton
suo in crucibulo lutato ad hunc p. igne
leni ut man. confluat, et si respiret
extrahere et bene lutei exceptioe ad igne
ut crucibulus rubens stet p. 6. horas, post
tea extrahere et mitte in frigidam, et re-
pe Camirus et Aqua cu aqua calida, et
illa aqua solui puluerem et distilla p
filtri et congela et retere salis et
seub. q. remanent inuenis arg. q. d. h. i. t.
et istas cineritates fac quater semp p. 6.
horas pro cineribus. Et postea arg. ^{no} fundat
in torto cupro et postea ligetur cu au-
ana pars longi cu eadem partibus au.

et fiet laminæ et cinerentur in octo partibus
silibi et pulvere regalari, et tribus salis
gris et una vitrioli romani. et bulliant
in aceto ut supra et postea viginti
cinerentur per horas 24. et erit aurum
ad omne iudicium.

Ad figem et sublimat mercurii.

Accipe croci martiani .i. et solve in aqua forti,
accipe lib. .i. mercurii et solve in .ss. istas
aquas coniunge et desilla per alexibicum
et sublimabitur modicum mercurii iterum super
funde aqua et fac tribus vicibus ut pluribus
et remanebit merc. ruber et figus in
fundo, utere ut scis.

Tinctura lince fige

℞: .i. lib. salis nitri, et 2. lib. vitrioli, 8. loti.
aluminis, 4. loti viridi gris, .i. loti cinabry,
2. loti lapidis semetivi, ista omnia terere et fac
ex eis aqua forte, in quam pone lince per se lau-
minatam et lince nigra bitur, quam funde
in lince et erit cin. calce fac sicut scis et erit

cum q^{ta} parte corall^{is} triti et modis bonae et
indeb^{is} iocunda.

Scabbatis et figatis sulphuris.

Accipe sulphure uivis pulverizato ad placit^{um} et
ei fac coagere in melle crudo p^{er} 6. horas, postea
cum cera rosae q^{ue} 6. horas et tunc manebit
ibi alb^{is} et dicit^{ur} quod videtur stagn^{is} si in
ipso in igne projiciat^{ur} et immittit deatbat
verorem.

Figatis latis arm^{is} et universis salis.

¶ Si in ipso tale q^{ui}dam vis est tere ea in mortario postea
mice in medicamento hanc calcem uivam et tere
toti simul, hoc facto pone in ollam sustinere
igne, et ipse olla sit plena et calcem uivam, et
in medio pone d. mada^m s. sal et calcem ligata
ligata in peris huius et ponere olla^m in tataro for-
titer ne respiciat, et luti^m struam sed carne quod
3^{ia} pars olla sit uivam et pone illa in furno
reverbator^{is} p^{er} 8. horas, hoc facto mitte
in frigidari^o et pulverizata mada^m q^{ue} est in peris

et pone in illam pleni aqua. Et fac bullire
 p. media horam ut circa postea pariter aqua quies
 cere et cola p. filtru postea pone aqua novam
 sup calid et fac bullire postea euaura et ita
 fa donec vis salis exeat a. d. calce omnes
 istas aquas fa distillare p. filtru et postea
 fa aqua euaporare et in fundo ~~est~~ etc. etc. etc.
 et firmile ut cera. Dos grs.

Aqua plumbi qm^{is} fit^{ur} mere. et aliis sp^{is}.

℞. lib. 6. calis terram^{is} ovoni calinatam p. 6. dies
 ad fornacem ovoni tot furnu reuerberator. ut
 lapid^{is} ut calce et si ad eas calce terram^{is} ovoni
 aupe calce marmoris ut calce crem^{is} albi. In testa
 si ovoni meliores. hoc factu recipe des lib. plumbi
 Adhib. in laminas subiles sicut carta et fa stru^{cti}
 sup stru^{cti} et p^{ro}uid^{et} a calce v. d. laminibus plumbi
 ad sp^{iritu}ditudine unius digiti et hoc fa donec implean
 der die partes cucurbit^{is}. Et nota quod cucurbit^{is}
 et alembicus d^{ic}it^{ur} d^{ic}it^{ur} et ult^{is} stru^{cti} d^{ic}it^{ur} d^{ic}it^{ur}
 calce et rigilla alembicium op^{er}one redig^{it} r^{eg}u^l
 et et ex nasu alembici rigilla lute sa p^{ro}u^lia

et pone sublimis p̄ xv. dies, et si plus statet melius
est, postea Recipe cucurbita cu' alembico, et loca
in cineribus, statim cu' extraxeris a fumo nulla fa-
ta, et distille ad igne subtrato, et cuncta ne aliq̄
respires, et si prima vice nihil distillauerit, per
plumbon' cetera cinerata, cu' calcem noua
et in fumo, ut supra et seap distille et quod
restis rema, et iterum renoua cu' noua calcem
sicut supra, et idē fit a Hannō, et hoc aqua
fixat res ipsas sublimatas p̄ imbibitōes, et exicca-
tionē ad certū igne in uaso sub marmor, ut ad
sile, et tunc debent imbibri et exicari in uase
uitre, breues in cinerib. quozq̄ succidant in fundi
uasis ad modū cruce, tū quod tunc ipsi sint funden-
tes et penetrantes, sine infigidari. Et ad huc
medicīne portice unum pondus mris 30. ueneris
et restis ornamētarum, et si ipsi imbibitōes hinc
subtrahat, restis colam ad omne uirtutem. Nota
quod aqua plumbi congelat mare. talē modo, quod
fit a curio q̄ sit Hannō, et quod mare congelat
poteris miscere uita maris in tūc. maris aqua.

puri et est optimi. Et nota quod dicitur aqua
 plumbi liquet oca amalgama facta de terere et
 mare: uis prohibita et coactio ad ignem
 in uase vitreato ut uideo donec fixet ita quod ad
 fumiget qd. dicitur amalgama peroris sup. Camiran
 ferri igitur, et si uis poterit si parat amalgamum
 qd. sublimatur, rursus bulliat et in d. aqua plum-
 bi distillata quousq. descendat ad terram ignis et rera-
 rebit massam duram in fundo r. uariis diat. quam
 in f. ul. bonae ut tale alibi funde, et ueneris
 lunt bonae, facta de amalgama hanc quam bulliat
 sufficienter ut dicitur tibi Ex. p. Et uis quod una
 marcho lung retinet duas marcas arg. uini ad
 oca probet. Et nota quod si una lib. sulfuris
 uini sublimat. albi minus in duab. lib. aquae d.
 plumbi distillatae soluet ea cito in aqua quam
 congelabis in uasib. suppositis alentibus et d.
 id quod distillat uel de seibus quousq. tota aqua
 libent et cu. eis aqua froit congelata et remanet
 sua massa in fundo sup. ad modum cera postea p. inter

infrigidari, et qua potice una pondus sup. 6. n. n. n.
uini pot. in crucibulo, et funde et testatuna
optima, Is. g. n. n.

Olea ex cerua et liturginis quod dicit
ingressu omni medicinae.

Acise aceti fortis. quod sit fortificat. p. mori sup. hinc
et ad oleo et distilla p. leucis, et acipe distilla
lib. 6. et comae lib. ij. et tere comae, et pone in vase
in vase vitreus ut vitis, et uniat. magis, in circuitibus,
et sui bulline yuda tord. misceto una baculo et mite
infrigidari, et distilla p. albam, postea fuit dare fuit. con
gela in vase vitreus ut alembicus ad modum mellis liqui
reari, et qua congelatio miscera. deq. medicinae que
et in omni et no. tunc ingressu in metallo, nec in
mercurio uinum, tunc in bibendo et p. marmor et sic
tunc fundat ad modum cera ad igne in vase vitreus,
in quo fuit exiccatoe sup. calidus circuitibus et in
quod dicit in die metallo, et in meridie sine medicina
et no. in bibendo sine albi, et sic est olea plumbi et
E. uniat. secreti. p. hinc. et nota illud quod medicina
plus ponderat p. olea plumbi no. d. computat. in
p. de uero sed p. pondus medicinae q. et ante in bibendo
deq. et in tunc comae. p. c. liturginis et p. tere
in vase vitreus.

9
Olea calimata ferri et salinis, dicitur
nigra et uulit, rei.

℞. limatur ferri lib. i. et sal. ind. lib. s. et tritura
intrauit p. duos dies sup. marmor, et postea pone in
pulle obturata optine ut in unxato coaptati oleo
sic et lato superius et pone sub fimo p. iq. dies et
postea extrahere a fimo et pone ad distillationem igne
et accipere oleum quod inde distillat, et nihil
obijciat, quod oleum p. mibitibus et exiccatione
dat nigra et fixat oes spiritus et sunt maxime
nigred et humiles atq. penetrabiles. De hanc
hora remanente in fundo uasis potes facere con-
creta ferri p. mioribus cu aqua uiscol. et mite,
et exiccades nunc calidates in casa ferri ad igne
sumelli reuerberantur ut dicitur ut p. volantes in
aqua et calidates ut scis.

Ad faciem accen.

℞. londe spiritum uis, et pista ad sole p. alij dies
limis, et pone in uind et mirabile hanc actum.
Alig mody.

Accipe et ponens cu quo fermentat panis et por-
celli fermentu in olla bene cu aqua dule, ut
hanc spiritum et pone in uas ubi uis hanc accen et
statim totis.

Tinctura Solis.

Accipe opim. cras. Martij partes 2. vitruv. sord. pte
unam vitruv. qm. parte 1. hęc om. pulverentur mobilib.
in pa. marmor ut porfirio et incorporent et impo-
nant in lines parvas straz. subtiliss. sup. pinnas ad
lenticam usq. ad viciniam ut humiditas decedat
postea dimittite in frigidat. . ℞. Et hoc pulvere
sci. Operato. parte unam, et de vitribus partes 2.
et terant in porfirio subtiliss. ad modum coloris
cum aqua salis arm. . ℞. p. modum ut vis ad for-
nace postea stricent ad ole. ut igne lento,
postea in vesica capacitatis usq. ad humidit. em.
et sigilla cum lato. facta ex calce teguli et ovi-
albumine, postea tuta sub corpus et desiccat.
postea pone in cineres cribellatos in olla ad hoc
apta et det. ignis sufficientis p. die et nocte,
postea extrahere et reponere et huius modum
una pars cadit sup. X. long. et committat
in Solen.

Concellatio merc. persata.

Accipe unę tres salis alibeli Operato, et hęc
in ℞. et moye in eu. unę. i. et ℞. calis bonę

Long et mitce donec bene inuoluerent, postea
 serere nitenti et solue in loco humido et cola p
 pannu et mitce in ampulla et serua ea bene,
 deinde accipe lib. i. ment. can. mund. et purga
 ti a ma nigredine et imp. igne carbonu in y.
 dimitte donec uideatur uelle fugere tunc
 proice sup ea gutta i. d. aqua p. dicta et
 studebit mere. et demer, dimitte paruo, et
 alia guttam ad pore et accipiet bullire isem
 studebit, pore alia gutta et dimitte donec
 cesset ebullire, et uidebitur nullus colorum,
 ad fin. minus igne donec uideri eum conge
 latus et in luna pfecto redust.

Scalbatio bona.

℞. Luna purg. limata parte i. mere. mll. partes
 y. Salis arm. partes q. arsenic. partes x.
 omnia misce inuicem et mllima p tot uices quod
 sita remaneant in fundo uasij figa, de qua mian
 proice una parte sup xii. partes Venenij pur
 gate cum uitis ut seij, et erit albi. adde q. ian.
 Luna et Selsi optima lunan, usque uentis omne

indition: et sic multiplica maria. Acque
eque pondus rei et artemis subll: et pone
cum medicina ad subliman, donec oia simul fixer
sint et sic et viginti in nigritis. }.

Sublim

℞. i. loti, ror g. i. loti salimtri, i. loti
uirdi oris, i. quinti buray, fac puluer et
mice simul, cui affunde aceti distillati, et
itero exicca, acipe huius pulueris parte i.
et tantuade lura preparate, pone in p. ^{lun} et
cooperi et pone in furno aceti, et sicut
aere fundat et diu quo diu sicut me
tuis postmodi effunde. Deinde acipe et
soffen vel est melior, et tunc aequali
pondere et funde ad uide
si gr: erit

et cum erit preparati da ei gradus coloris usq
ad 24. gradus in seq: pulvere: uij: Acipe
salerniatis iij. quinti, uirdi oris ij. quinti
salis mtri, uirioli, cuiuslibet una quinti

fac pulvere. Accipe opus sup[er] operati et pone
 in ^{cum} p[ro]p[ri]e suis pulveris super ita ut
 ma[n]u sit cooperta, et pone ad igne carbonu[m]
 p[ro]p[ri]e sic donec completu[m] bulliat et ex-
 tingere in urina, quo factu duo adquiri gra-
 dus in colore, et quo sequis hoc reiteratur
 es altius adquiri colore fortis repetitis
 sem[per] operatoz donec fiat 24. gradus.

Tritatis sulfuris et congelatis Mercurij

Accipe sulfur unum et calcem an[im] unam p[ro]p[ri]e
 bene tritu[m] et cribellatu[m], pone in ollam
 forte donec impleta sit, et lute optime,
 et pone ad ignem ut bene cardeat, deinde
 effunde maam in una quarta mensura aque
 cois mundi et extingue in ea, deinde
 frange ollam et sine maam in d[omi]na aqua 8. d[omi]n[is]
 dieb[us], postmodu[m] distilla aqua p[er] filtru[m], et
 hec aqua erit viridi aut flau[is] coloris, deinde
 funde in d[omi]na aqua aceti auctu sine aqua
 erit alba sicut Cal et petit fundum

altera die effunde paulatim aqua claram
celicita tua alba in fundo. Deinde accipe massam
albam qui est 1^a p^{te} sulfuris et laua eam
in aqua tepida et exicca, deinde tere subtili
et pulveris et imbibere in aqua vitæ ut cum
aqua et calce ovorum, tories imbibere et exic-
canda usq; sepius. Deinde pone in ampullam
cum collo longo ad cineres temperate calidos
donec videatur uisum sudare pelle p^o. long.
Deinde remoue ampullam inuenies substan-
tiam albam quam laua in aqua clara tan-
diu donec nulla amplius sentias ac redine,
et si sulfur erit pulchrum quod exicca et
erit sicut atq; fusa plumbæ coloris ad coa-
gulari et hanc mercurium et faciem uia-
p^o. Deinde accipe huius sulfuris ad
libram et medii d. ponderis de arsenico
parato sublimato misce has duas aquas
ad inueni et incorpora ambas apud solis
et certum igne donec massa fluxit sup
laminam ignitam absq; humilitate ut con-

et erit man^u g^o m^o n^o t^o. Huius medicine accipe
unc. i. ad 20. unc. mercurij m^o n^o d^o in
℞. apud igne, et q^o mercurij incipit
velle auferre moyce m^o n^o t^o super sta-
t^o m^o mercurij g^o manebit uincens et idabit
caerbit et hollabit deinde auge igne
donec ea uolens frondere t^o m^o mercurij
m^o n^o d^o et ℞. p^o m^o.

Fealtacis Capen Carthacen bona.

℞. arsenical sub^o et mer^o sub^o ana ℞. coll. cotoe
benè in igne, cum tartaro calcinato ℞. coll. potter
pone ad plueu in loc. humido. potter accip. s. p. tartar
nitroli alumen crudi ana unc. ℞. eas et es imbe
eo ℞. aqua, et potter sublima et q^o d^o d^o d^o d^o d^o d^o
ce pone sup. f^o m^o n^o t^o et h^o f^o q^o uater tot q^o q^o uat
iteru sublima et quicquid ascendet serua. ℞. 6.
coll. aqua fortis et plueu in ipa aqua unc. ℞. lana
ex accipe et ℞. m^o n^o d^o sublimata unc. ij. et pone
ad p^o n^o t^o et pone pennu m^o n^o t^o
u^o n^o t^o ne aliquid intret in medicina, potter ℞.

feces et solae ipsae et quae solae sunt. Res rema,
aquam et potterem aurife et fims mag^{is} p^{ro} et his
illa aquam in balneo ita quod non maneat siccus
et aqua quam extraxeris rema, et aurife feces.
in fundo uasis et contere bene cum aqua^{que} extracta
et dimitte paulatim exicare, p^{ro} igne et solca,
et hoc facis ut ser, potterem solueris simul in aqua
forte: quam extraxisti et iterum et iterum pone sub
fims 4. dies, potterem 4. dies ad bala^{um}. potterem 4. dies
ad arendam et cooperi uisum cum simplicibus pennis, Sa
p^{ro}. solutio^{ne} continuare debes donec uideas la
pidem crystallinum, dillus Capite .j. loti, sup .i.
marcham ueneris preparatam et adde uae .i. lunc
et erit bonum.

Aqua rubra.

Accipe sulphuris uicis bene triti, quae dissolue leniter
cum igne, tunc impone ad pulueribus uictris: dillus
bene triti et moue donec confluant et sint
ut argenti. de pone ab igne et pulueribus,
et seride in uisum iuxta eorum quantitates,
et loca ad fims calidum ad dissoluen^{da} p^{ro} .i. dies

cum pluri fuerit desilla paleis bibis et erit
aqua rubra ut sanguis, hic vitra temperata.

Ad albu.

℞. mercurij sublimati partes q. sulphuris sublimati
partes. iij. et calce laxe parte. i. Salis arm.
sublimati partes iij. Ege simul tere et imbibe cum
aqua salis armati ter ut quater semper existeris
et imbibere donec int albu. Tunc pone ista
pulueri cu dupplo sui ponderis cum aqua
Salis armati ad plueni subfimo calido et tempore
p tres hebdomadas, tunc exsare et coagula
tere lento. De isto puluere ana pars sup
c. ueneris. ℞.

Tinctura ex Sal. cinid. Hungari.

℞. Actinonii nouiter et minera terre extracti et
reddi per reg. vitati, tere ipsi subfimo, et pone ad
una vas de vitre et sup ipsi Actinonii funde acetu
forte et clande vas ipso diligenter ne respicet
et pone vas ad locu calidu ad noue dies, deince exije
acetu quod ueneris colorati rubro colore ut sanguis
quod terra adops, deince exije acetu nouum

et item affunde ad vi^{ij} lb^{ij} quod in uoce remanet
et fac in ut ut pmit fecisti ad coloran ipsi acetu
rubis colore, et hoc acetu emp. sicentis acetu
emp. antimonij quousq; acetu ad emplais ab ipso
colgatur. deinde pone ij^{ij} acetu ad locu calidu
ad v^{ij} dies ad purefacien, deinde pone ad arene
calidos in ad sal. M. necessine ad euaporand
acetu, et tunc remanebit in sub uisi spis nig.
sub ij^{ij} lb^{ij} antimonij in liquore sub candid. et
liquore ut mel liquidu. deinde ad eundem liquore
de pone ex linatura linc subtr binare ad tres
dies, deinde exure et uideat si color ibi placet
et si no deat tant ad colore tunc item impone
linatura ad eundem liquore, et sicis fac donec
ibi color placeat et est gradata, et nota qd
istius medice subtr puluerisate una tota,
trahit una martha linc cu ij^{ij} parte mi
linc vi^{ij} lb^{ij} or auro puru in ueno ulepicio.
huna auro ad v^{ij} lb^{ij} ex theu. ita sit: ij^{ij} lb^{ij} lb^{ij} lb^{ij}
lib. ij^{ij} subline ipso cu linc. perib. uisibili
et cu una parte salis edis quo factu tere ipso
cu ij^{ij} parte mi, salis arm. deinde pone simul

sup lepis ad locu frigidu et humidu et solve
 in aqua, deinde recipi eandem aqua Meri¹ et
 in ea pone 3^{tes} parte in ex linaria lunc
 subito linari, et iteru pone ad frigidu et humi-
 du et solve in aqua deinde pone ambas aquas
 simul ad unu vitru supra furnu ad cineres calidas
 igne lerto ad coagulan, et congelata man tunc se-
 rim augeas ignis in modu ignis sublimatoris et
 tunc quidquid ascendet ad collu vitri hoc respicite
 cu parus baculo frudets ad fundu vitri, deinde
 deinde iteru augmenta igne successive interim
 quousq ad man nihil amplius ascendet ad caput vitri
 deinde pone vitru istu man ad unu sigillo et
 fac fluere sup igne cu saturnis, deinde funde
 et habebis lunc bona, que in se combinet acron
 ut respicabes et hoc opus explet 30. diebus.

Opus ad verificanda lunam auinde 10: Part.

Accipe salis albi ~~part~~ et salis nitricana, et dissolve
 in sigillo vitri igne ut fluat in aqua p^{ro}du^{ct} liq^uidationis
 tunc seba linariu lunc ut eius calid cu qua nihil
 maneat nisi ipsa pura coly lunc et de sup funde

istis soluti et hunc bene et pulve bene incorp-
rari p tres ut quatuor dies sine tere replasit
et dimitte ad hunc solui in igne in arenis calidi
sine reipe ij. lib. ad hunc. bene purgias et sub-
bi ut tes, et in aqua calida caduts, et pone ad
f. ^{lum} sup igno et dimitte stare donec friget, et da
tibi ad istis soluti oleo in quantitate recipi acida
re et pulve stare p spatium duodecim mihon, et
cum incipit bullire, iteri da tibi tibi et iteri fac
stare secundu sicut supius ut quod ad plures bullis,
iteri fac ut prius et tunc mihon igno paulu-
tim abstractendo, et qd. stat tunc metallum
cu. Et iteri da tibi ad soluti parte. ~~Ad~~ ad istis
sicut prius, tunc funde in cauetli uncto sepo
et tes veram lura in di examine, probatu
p eundem.

Rubet ex. probatu. Coluay.

N. Accipe croc. meris. opard. ut sup. ure. iij. vitris
li. rubigiat. ure. ij. croc. ueneris ure. i. sal. ar.
ure. i. mihon pulueris et aimenta p d. capte
ip. iij. foras.

R. Bengie et extrigue mihon salsa et in fundi in-
debi croc. in qm. temia.

15

Sulfuri albficatio.

℞. iſto tere et pone in ſacculu' lincei largu',
ſecundè ſeas ollam in fundo perforatà 4. aut 5.
foraminibus, poſtea pone ſecundu' calicij, ſecundè
ſacculu' ſulfuris, dauidè iteru' ſecundu' calicij, et
inſpunde aucto forat' calefactis in bona qua-
ſitate et aucto collige, iteru' calefacto et procede
ut ſupra, donec ſibi ſulfur albiſſimum uideat.
Quod ſi ſublimat' cu' corron' calicibus erit bonus
ad ſarcina ad arz. ꝑꝑetm, ter 3. ſer. ſublimat' 3.
a 4. iſtis cu' calicibus. ſic fit cu' arſenico.
Hic nota ſi aliqua calicid' in corron' eſt inſorbere
hic cu' aqua ſalis ar. et poſtea ponet' ad
ſubliman' et in fine ſoluet' eſt magis 3.

Ad albu'.

℞. ſal. pet. partes 2. uitrinolis et alijs cale. crã
partes 7. diſtille aqta, in qua ſolue lunda, ſine
ſolue mediu' ſalis crã in aqua calida et moyce
ſup' lencam ſolutam, et ſtatim cadet nixa ad
fundum uiri, quam ad igne tenu' ſpicca,
quam in corpora in cera alba et moyce ſup' uene
ad ſua, ſed albat inq' et extra.

Figuris linc ut nihil agas si potdore.
Acupe salitri quantitas et fac esse in tegula
sup carbones ut bene fluat, et bene projice
una carbonibus inpy, ut uno si carbis extinguen
tur tunc no est figuris, et hoc est ignis gr
carbis remanet unius in tegula et quid partem
fulmon mittit quod unis potes considerare, et
tunc sal tunc est figuris, quod rema et contere.

¶. Laminis pure linc ignitas eas aspice de
it. pulvere salitri: figi dms et pone in
aeris a fumo reverberatis, et late in ignis
a nigrosi subis et infra, et continua hoc tunc
conicab et tunc inle dms aspice donce
tunc totus dealbentur, et hoc tunc albas
tunc accipe eas et rinde in minutis. ptes
pone ad amalgamam.

Tubeum.

¶. Crown maris et sal armoniaci ana pte
unam, misce simul et subline ter, postea
pone ad soluen in lico humido, et solue in aqua
quam congelat, et una pars curi sup in ptes alis et linc

16
Ad reducen corpus in p^{ma} manum.

Si ole solue ut notat linal; pono i. tere in sale
con ut magis subtilietur sup lapide poteri solue
inde sal aqua calida, rica et imbebe tere con
oles tartari semp exiccans in calce et iteru imbebe
pone calce in vitru ut sup ent ij. Digiti claude ni
tru pone in digiti ad purificand ad 8. dies, postea
exipe et oleu effunde ab ipsa calceq et exicca,
ture mitte ipsa calce in ipso aqua vite partesia.
claude vitru et pone ipso sup vase leni calore
ture vitru ipsa calce in eade aqua conuertes
in mercuriu et stare fac vitru in temperato calore
et accide huius aque, donec tota calce conuer
tatur in mercuriu. Quo facto spone caute et
peruicacitate exipe et in uas vitreatu pon
et in aqua calida purifica et exicca, postea
pone in panna et exipe exprime et si extola
p transierit bene est, si aut maneret aliquis, p
conalgamati ad pfecte soluta incorpora in aqua
et iterum dissoluitur, et hoc fac donec nulla

nam in igne et hoc manent, ligni huius Mercurij
est ^{primus} quod tardior est in corpore percu. cor
2^m quod. vestigium huius corporis si per aliquem
post se in igne, si eius gutta ponit sup. tunc
ignita.

Sic et sic in calce long. ut solita ut tunc per
cum sole fecisti.

De augmentato ipsius Mercurij: Δ : hoc un. &
ex hoc tunc tunc un. viij. et hoc dupli. un.
accipe et Mercurij. primis facis et contineant
et amalgametur ita ut linea una tota agatur
à Mercurio et fiet ^{ut} pasta molli hanc amalgamam
pone in Mercurio in un. pro portio ad ipsam
vitra clauda sup. uale temperato calore,
tunc resoluetur in Mercurio, et augmentabitur
in infinito quia semper hanc maiorem partem fluidam uole
bilis, superat minus et trahit ad se, et conuertet
eas in suam naturam, que tunc et eandem partem
sup. aliam partem ad resolutam sicut prima pars
fuit sup. ipsam et augmentabitur in infinito.

Agua Salis arm^{ti}.

℞: Salis arm^{ti} quanti vis tere optime et pone ad igne ut ita calcinetur et illic stet p^{er} .i. nocte et ignis sit rufus et inferius et vas ita sit abundans q^{uo} no possit exhalare. Tunc pone cu^m tartaro^{re} calidi visis et misce simul postea pone ad serenam ut in sacculo longo in loco humido et cito fiat aqua clara, quae est multae virtutis in opere suo.

Citrinas.

℞: Sulfur vivum, vitrioli rom. viride^m q^{ui} aqua simul siccis et p^{er} alembicu^m destillet in ea aqua, et cum aqua in bibe amalgama facta ex oleo et mercurio pluribus vicibus terendo in Capree et exiccando, postea cu^m Sale arm^{to} terendo et borace et mica et p^{er} p^{er}ice sup^{er} his pan. et erit fixata.

Ases usui.

Accipe laminae aris pone in sigilla cu^m tartarodez sulfuris s^{ed} sine tandem donec ad amplius comburant, pulveris, et erit preparata.

Focus Martis.

Focus Martis preparatus ut modo dicitur. MS.
Flos vitrioli.

Solve sal armoniac. in aqua calida lib. vi. distilla
per filter et coagula iterum solve per se, recipe lib. ij
vitrioli bene triti et impone super igne lento quousque
desiccatus congelatur, postea solve in vesica
aut super lapide, et ad oleum vitrioli.

Ad album.

Q. arsenici sublimati moris subtili calis lung ana fore
bene et imbebe cum aqua albuminis ovorum
rectis. donec sit ut pasta exicca, per sine sole
ex igne sine imbebe, eadem aqua ut supra per
modum, hoc fac donec liberit pondus suum, tunc eodem
modo imbebe cum aqua salis armoniaci figi et ad
pondus suum, ultra imbebe cum aqua tartari
seu oleo et ad pondus suum. Cum exiccata fuerit
..... manum per se. Horas neq. sit interpres
nimis tenuis, tunc vineas vitreas metallicas
frangi debet, cuius una pars proicetur super Ven.

sup lunæ.

Multa uolunt calcetulis solvere cu' arm. aqua 3^o pig
ipsi imbibendo, et cu' solutu' sit forte aceto sup
funditur et ponunt sub fimo 7. diebus et fit aqua
rubra cum qua imbibunt merr. nobli. Donec fiat
puluis rubens quem soluunt in fimo et coagu-
lant item soluunt et coagulant aliquoties,
Et fit eius una pars sup plures lunæ.

Arsenic nobli. et fixati.

Tere ipsa opione cu' timarum gris ut cupri et sale
commun. ana, et sublima et id sublimatu' tere
tere misce do cu' tartaro, re. et sale o 7. ^{ies} si
sublima et si ponit in sale gemma fauic conouat
sed si ad deponere cu' cinis feibus saligemma et
fixabitur. Ad vlt.

Recipe sal armon. salis nit. 3^o et aqua uictrid.
ana, uictrid gris partes duas fac aqua ex eis
et distille 7. ^{ies} sup fundent aqua destillatam
sup manz, postea destille et deponere ita ut
gris ad ardeant, tunc recipe manz in uase et
funde ea cu' una parte solij et 1. ^o pte lunæ

et retis ex gradus pone ad flux^m et mitte d.
horas postea ce^l in cem. regali et erit optima

Duplicatio vitrioli

℞: ipsius quant^{is} vis et ip^{sa} tere, deince^l dissolve
in aqua coi calida postea conge^lata et retis et
rubificata.

Ad denigrat^o medicinis.

Solve in aqua vitrioli, salnitri, sal coe et sulfur
postea q^o coagula et impasta in aqua vit^{is}
et istud fait medicina fubite.

Caens.

Fac aqua forte ex ij. lib. vitrioli ro^m. et salis
nitri. ij. lib. dissolve in ea. i. unc. lung et i. unc.
croci maris et octava parte unius unce^l d
venere purgata ut d^o croci eius et fac stant^{is}
is. dies, deince^l abstrahere p^{er} alembicu^m et rem^{ane}
calid lung in bonat^{is} et misce in tribus ph^{is}.
Solis partib^{us} et erit ag. r.

Figura lung ex Imperatorib^{us}.

℞: i. lot^{is}. Antimonij, i. lot^{is}. salis al^{bi} et fac h^{is}
mut^{is} fluere et funde d^o furno ut fiat Rbi regali
hunc regulam tere, tere in pulvere et accipe

laminae lunc, et fac strati sup strata ad digitos
 hinc et alia in furno reverberato in
 in horis. tunc caupse et revere ad retentis
 pulveribus, hoc fac ter potter purga in cineribus
 ad plumbi ut moise est, et hodie lunc figam.
 huius ut laminae non sint frangibiles in cemento.
 Cumecta ad et mada fac ad oles tartari.

Surgatis Venens.

Accipe vitri venens bene contrita, et tartari con-
 ditio et sale preparata ana, et imple crucibulum
 usq ad 4. parte, potter sub pone venorem
 granulata et funde fort igne.

Ad pte, gradatis lunc fige.

Accipe salinisti lib. 1. et ij. lib. vitriol. s. loti dicitur
 minus 4. loti vitriol. s. loti vitriol. s. loti
 lapidis Lemnidi, ista omnia tere et fac ex eis aqua
 forte in quam impone luna figam laminae,
 et luna denigrabitur quam funde in vinea
 ex erit. Can catetis fac hinc usq ad 4.
 parte coralli triti et nodis bracia et videtur
 iocunda. 9.

Dubeum.

Accipe croci maris et vitrioli rubificati et uere
et calcinatione sic auri et accipe salis arm. in
grana omnia qd. ^{mo} tere omnia in mortu et pone super
retes calidos ut humiditas euaporet postea fac
simul fluere postea tere et adde iterum in oleo
auro. ^{mo} grana magis qd. in pondere et hoc cotinua
quinq. uicibus et ultima uice sublima in tere
quod sal arm. ^{mo} omnino recedat tere puluores
et serua. una pars illorū sup. i. parte oli et
tunc simul fusa faceret. vi. gradus, si placet
collige aqua salis arm. et serua.

Tinctura particularis.

Fac aqua forte ex una lib. vitrioli tom. et i. lib. sal.
satis et uere. 8. salis arm. i. p. aqua serua 2.
diligenter serua in apus sequens: Fac amalgama
ex una parte auri puri et tribus partibus mer-
curij ^{mo} ablut. et core in cucurbitis et sup-
funde et qd. aqua in quod omnia bene soluantur
postea distilla eam uere aqua p. lembicam
usq. ad uicem oleo geminari, iterum funde uere
equam et fac similit. 3. et resupfunde et distilla

20

ad ricitate integram ut puluis rubeat que
puluerem tere in lapide et solve ad uisum et
pone ad fundum equium. viij. dies et soluetur
in aqua rubra, postea ecice lento igne
ex parte i. parte sup deice tanq. jusq. et
erit sol. Sed ad albu loci solij auige lura
et fac p. oia ruit i. est, et erit una pars
sup x. partes uenenis gurgate.

Aqua que oleu appellatur.

℞. arsenic. rubi. sulphuris uiri et mercurij rui
bificati. salis arm. ana lib. i. tunc bonq. lib.
3. hoc oia bene trita pistent in amentis si-
cutis ole. lini clausa bene ampulle uiree
ponat in balneo p. 30. dies donec oia ruit bene
soluta, post euacua oleu in uas uireu ⁱⁿ q. uo
facie uis ut in speculo poseri uideri, hoc
oleu uocat oleu citarij aut miq. ad fili
maior et penitit ut ad p. l. testat opus hoc
p. inuenit et nos p. dei donh temporib. nris

experti sumus recipe stannū, q̄is an. ʒi et
dimittē in hoc sarris ole. et post moxice in
pomas una d'issol. q̄d. et statim oppone colu-
rabit et p̄trahit in p̄stima t̄le. quare
aduro te p̄ beā h̄m qui nos creavit ut nulli
huc secrets reuelēs, nec sit tante discrepā
ut nobilitari q̄ menti h̄m ab h̄m
possent custodire.

Aque p̄stima que vocat sulphuris aque.

Recipe sulphuris vitri. q̄m ut h̄m et coque in aqua do-
rec rubi. d'issol. deinde distilla ut aqua maceari
et t̄o ista aqua tere t̄a corpora q̄is in t̄e ad m̄
d'issol. mercuri. tan diu ut ad uideat id quod uind
post d'issol. et tere et pone in alembicis et p̄me
humiditate eius et d'issol. rubina illud et t̄o
videt quod est sublimata superius ad id quod est
inferius sicut d'issol. in alijs op̄rationibus sed p̄m
imbibe d' aqua q̄d. et t̄o id. et t̄o t̄e igne et
in t̄o vice d'issol. illud in canna una q̄is p̄a et
reueria sublima t̄nges t̄o ista quodcumq̄ uis h̄m
t̄nere optima est. et t̄o in aqua q̄is d'issol.

21
post auant p^unc^o donec aueret sup^o l^orum
argenteam, frigit una 7. xv. l^ong^o in colae solis
optimi, tunc recelle^o tunc p^unc^o aqua q^u
aufert om^o p^unc^o.

Tinctura.

11 añ

℞: salis croc^o i. p^oo, sublimi et salis croc^o j. p^oo fere
simul, et sublima trib. hor^o temp^o addeat^o roud^o salis
croc^o j. parte, deinde distilla aqua de Salep^o
vitrioli et atue añ, et pone d. lapid^o in aqua
et abstrah^o aqua inde, hoc quater reitera, et
temp^o accipe roud^o aqua, deinde fere lapid^o et
pone eto in aqua pluuia et abstrah^o inde aqua
p^o distillat^o fer^o lapid^o erit^o figur^o. Hoc
facto accipe i. parte solis limat^o et 7. partes lapid^o
puluerilat^o 8. partes Mer^o uini fere dia^o uice,
pone in vitro lutata sup^o cineres temperate calidos
ut rous et hinc hie 8. dies, deinde auge igne for-
titer 4. hor^o, deinde excipe maam^o et fere
subtil^o et item adpone 8. partes Mer^o iterum
pone ad calore ut sup^o 8. dies, deinde item auge
igne fortiter 4. hor^o deb. ut maam^o fluat,

quib. ita peractis excipe magis eam purga
p. cineribus ad saturno, Res quod cupis?
Tinctura opo. Capide.

Acasperi Capidi preparati et aque pluvie inde
destillate et tere subtiliter et pone in vitro ad
B. M. donec sit solus, et distilla per alembicum p.
exibit aqua gl'ia clara alba, quae terna separati
seinde exit aqua turbulenta. et deinde aqua re-
bra, et has duas aquas rone simul coniungi et
excipi in uno ^{et idē} vitro, p. aqua ^{clara} est element' aquae
aqua turbulenta est element' aeris, aqua ra-
on et ignis, feces in fundo, terra est que albe-
runt, Acaspe terra alba et ea tere bene ^{est}
imibe bene ea aqua alba clara, que p. distil-
latur et pone in vitro in B. M. tandem donec bi-
berit tota aqua, de convertet in puri lapide,
et ita Capide accipe una pte, calis lune ⁱⁱⁱ j
part. et ij. Mercur. subli. j. pes, et i. pte calis
lune, j. pte arsenici sublimat. et albi fusi,
et aque due ptes, ut tantu fuz subli. meri.

pone in vitro apertu sup ignes temperate calidas
 donec humiditas evaporavit deinde adhibe igne
 forte ut man fluctat me nigrescat; et deinde
 accipe i. pte .ij. mae trite et projice sup. ior. ptes
 uereri purgare, erit Orea lura.

Quintum accipe duas ultimas aquas et imbibere
 terra alba in ob. ut supra, deinde pone in vitro
 ad S. M. donec fuerit exiccata nuda, deinde accipe
 i. ptes solis soluti puluerit. et imbibere eo
 aqua salis arabi. rubif. et xx. ^{libras} ^{partes} terre albe imbibit
 ti; pone in vitro ad ignes calidas q. lora, deinde
 pone ad S. M. donec nuda fuerit soluta, quod deinde
 excipe et pone ad aere in cubiculo ne uent...
 ea tangant, uidebit in vitro lapillus rubros, effunde
 paulatim aqua abillis, et accipe lapillus et pone
 in aliud vitro ad S. M. ut soluant, deinde pone
 iterum ad aere, et uidebit lapillus coloris rubri: et
 copiosi dragoni, cuius lapidis accipe i. pte et q.
 ptes auriferi et hoc solle accipe i. pte, et projice
 sup. ior. ptes mercuri. amalgamat. cu. Saturno, et
 fulmine in uenenis caplumbis de his arte pura.

Calina ad p^oda vitrioli

Recipe vitriol. rom. .j. p. ole. alius cor. ut rotundo
i. lath. de sale arm. .iij. de sale vitri. .j. lath. ista
dis. tere in mort. et sanecta in mort. pulv. diti. ad aqua
ardente, et pone ad distillan. sicut aqua distillatica,
feces calina in ruber. et in aqua distillata imbi-
be et pone ad distillan. Cum ista aqua poteris ru-
sificare ad vlt. quinq. usque

Alius modus.

℞: vitriol. p. se, et distilla feces calina in ruber,
et cum eius aqua imbi. donec totu. imbibent.

Alius modus.

℞: vitrioli una parte et de lixaura ferri, ut auri-
calchi. tri, et similit. p. reg. sicut cum aceto vini et
fiet crocus. p. se. cum calina in igne et p. ruber.

Calina ad p^oda vitrioli

℞: lixaura maris. .i. m. o. pulv. vitri. .j. p.
et m. p. in mort. et spere m. diti. ad aqua im-
p. p. m. diti. ad lign. vitri. in mort. et erit calidi-
s. fac. tribus diebus, aut. tribus. viis. 3. de. pone
ad. form. calina. ut. uratur. et. erit. ruber. ut
m. diti.

Alius

23
Aliis modis.

Aliis modis fit crocus manus si ipse veniat in dies.
Tertius modus fit cum cinis et res equali pondere
in fornace.

Tinctura alba.

℞. zinnis i. ℥. et zinnis iij. ℥. et mercurii sublimati
℥. cum die ter in pulvere in Capite, hunc pulve-
rem pone ad solvendum in locis humidis et solvetur in aqua rasi
8. dies, ista aqua distille distillata deperna pulve-
rem in fundo aquae distillatae rubeae, et item distille hoc
fac ad huc usque donec accipere hunc pulverem, quoniam
pulvis est ult. distilla hunc commiscere in vinum et
imbibe cum 1^a aqua ab eo distillata, donec tota
imbibet, postea cum 2^a aqua imbibet, donec tota im-
bibet, simul imbibet cum 3^a aqua ab eo distillata,
et postea cum 4^a aqua donec desistat sequens
liberit. hunc pulve-rem que si imbibit per se se-
ri imbita pulvere, et pone ad solvendum et solvetur
in aqua. de ista aqua soluta accipere i. parte
et de mercurio sublimato et soluto per calorem. ^{con}

alia parte. Ista duas aquas componere in riuo
potest congelata duas partes huius aquae, et 3. partes
plutan aetheriae. De aqua congelata pone partem
super talem ignitam, si fluit et ad fumum, tunc est
pfecta, si autem fumat et non fluit, tunc imbibet
aqua saluta coruata, donec tota imbibit, et
pone ad plutan, plutan congelata et tunc erit
pfecta, cuius una pars trigit 10. partes mar-
curij, ut 3. partes ueneris, in luto puris:
et est uero ueritimus et examinatus.

Tractatus ad pler.

℞. sulphuris eius ʒ. martis subtilis et cinobris i. ℥.
subtilis, et ruber, fumo p. picis, uelut uitr ruber
Siburgense i. ℥. subtilis, et fumo gaze auri, i. ℥. et
arsenic subtilis i. ℥. et auripig. subtilis i. ℥. ita
oia misce in unum et in reipet uitrals, romans,
quod istoru dicitur est et tere in puluere et pone
pocellam ut liquefiat in igne et incorpora donec
totu incorporati: postea reipe et aqua in qtu
eod est, aut de terra rubra carpentarioru ut

Et hanc ruber. hinc nobilitate committitur. oia hinc
 incorporando in oleo tartari, ut in unia desumatur,
 pone in botis barbati et desiccat et desiccate hinc seip
 refrigerata conijcetore in pulvere, adde de seib. que
 remaneant in incorporando et impetando, et itent
 pone ad botis barbati et dracca et desiccate ut prius.
 hinc fac ad hinc remal incorporando ad hinc seib. tantis
 quantis pulvis est q. desiccat inibendo ad oleo
 tartari ut in unia, inibendo desiccat et desiccat
 de hinc d. est, hinc salis est. De ista pulvere
 proice parte una sup uenere purgato p pulvis
 p plumbis et p cemento aurifabrois, et ad purga
 ta uenere liquefactis, una pars sup 4. partes,
 medicinas sup res admixtus sup alia parte con.
 Et ista uenere hinc hinc ^{trio} una pars sup 4. partes
 hinc liquefactis. De ista luna hinc hinc p pulvere
 ad plumbi nec ad plumbis purgato, pone parte ista
 una ad 4. partes hinc hinc ut finet. et erit botis
 et plecto. hinc aut pulvis hinc hinc p paratis, et pur
 gatis, ut sequens operatio monstrat, tunc una

partibus eius viginti hinc & partibus ad minus me-
diventes 8. ut 8. ad naxij 7. q. stat in colore in
gsterio, et una pars huius ling ad altera parte in
his cois ut. finatis ut ad q. ut ad p. pte transie
pt, si oi iudicio examinatis, videtur: ut q. dicit e
qui probati. Si aut fumungare fribus de
ut fumungare et eius hinc in potes, tunc recipe
i sulfur, arsenic, auripigmentis, cu tali p. dea
et p. paratis p. devent ut d. est. Itan
venere hinc tita et nobilitate ut hinc et
malgamatis p. p. et in pulvere sup ignem
cedant, ab ea m. d. separatis et p. p. hinc
sic redacta in aqua p. talis aqua que si confi-
at erit optime p. parata. Aquae cu qua m. b. i-
bit et soluitur pulvis q. d. m. d. vitrioli rom.
croci ferri et inde q. r. ut auriculis orni
i. l. et sale arat. l. p. h. q. h. om. o. i. q. h. om. e.
et m. b. i. cu aqua tartari rubificati p. vitris
to rom. duodecim ut 20. sily croci ferri
salarmoniaci, vitris rom. videt q. r.,
ut

ut inquit d. Test, et totiens demicando, postea tene
in pulvere subtile et caliam in igne in ^{fu} donec
fiet rubr, postea iterum imbibe cum aqua tartarif
rubificati: sepius et totiens demicando, tunc ^{ma} uice
tere in pulvere, et pone ad solvendum in Capide in
frigidis loco et tunc solvet in aqua rubra
velut sanguis. Et ista recipe duas partes, et
venere finete pulverizate i. ptes, et imbibe cum
ista aqua, tandem donec tota imbibita, postea
demica et tere in pulvere et pone ad solvendum,
et solvet in aqua rubra et quod est solutum
imbibe cum eo quod ad est solutum, donec tota
solvat, ista soluta congela in ptes, 3. ptes
soluta reserua, et imbibe illa coagulata
et quod ascendit reserua sepius quod ascendit
per imbibitionem aquae reserua donec nihil
ascendat tunc est fixum. hunc imbibe illa fixa
cum eadem aqua reserua donec tota imbibita,
postea tere in pulvere et pone ad solvendum donec
tota solvat, soluta congela, iterum solve et congela

tunc est perfect' et hoc pulvere proice i. p. tem
sup 4. partes lune, medio inter sup 6. et 8. ad
magis sup 7. et stat in g. et r. una pars ad die
parte solis cori ut final. et ad 9. p. fo ut ad
5. probatis est.

Augmentati Solis, seu colorati
Solis pallidi.

Accipe cupri calcinati p. sulphis et potter' purgatis
p. plumbis ad p. tade, potter' cementati p. cemen
ta aurifibrosa et reductioni solida massam, et ista
cupri re purgati recipe i. loti et auris cori ut
finatis p. f. ista duo commisce in simul cupri et
auris in f. in igne ante folto, potter' funde et
pone in testam nuda ante folto in igne crema sine
plumbo si potes, si ad hunc in plumbo crema do
re cupri totum recadat et color cupri cori p. bene
auri puri exeat sine nigraque, hoc facies
sic cremans ut in p. d. est, ut ad magis viget
natiocentes et hie ad minus 4. vicib. in ista auris
potes de elui auris colorare, et istud id est auris

in rubificata ut sup^o d^o est, potes augmentare
 in luna purgata supra d^o tali condicio ut sup^o
 d^o est, et aurum in deniq^o cremata et colorata
 p^o cuprum purgatum d^o audacter potes augmen-
 tare in luna purgata, ut supra d^o est. si aut^o
 no. est cremata aurum ut d^o est, tunc una
 parte potes d^o alia parte luna purgata
 et stat in eternum. Tu aut^o pones totum aurum
 colorare ut supra d^o est quod una pars
 illius tingeret p^o partes luna purgata. unde
 pro certo scias quod in tali cuprum purgetur
 i. calcinatus et crematus potes ad aurum
 colorare et perne coloratos salites sicut
 supra d^o est in eius operatione probatum
 est eo^o oratione. satis est dictum.

Cina p^o faciend^o m^ody.

Accipe mercurii p^o 1. et sulfuris terrae parte, et
 contice simul per nodum sicut vis in aqua, et pone
 in uas vitreum, angustum h^o collum, uas sit p^o bene
 sigillatum ad summum unius digiti et dimicatum,

et tunc infunde sicut dixi maribus, et pone super tripedem
et distillas os uarij, et da ignis ualde tenuem,
ferè dimiduo die, postea uigora ignis melius
et si atta p̄ integro die ut tandem donec uideas
niguis fumus rubrum exire, et tunc p̄mitte refrigi-
dari, et postea frange uas et inuenies cinis.

Bulus ad cimentum.

℞. salis arm. p̄tē unā, uiridi q̄ri p̄tē, uictrolī
p̄tē, alumini p̄tē et salis petre p̄tē oīz ana,
pulueris et madesca in urina pulueres me-
dicū, et recipe p̄tē ead̄ parte et fac ℥ss. in ℥. et
loca nigra p̄ hōr̄ et fac ser et tibi. vi. gradus.

Agua uisq̄ dissoluet̄ oīa compon̄.

Accipe tartar. calicat. 6. lib. et pone super tripedem
dissoluañ et fiet oleū, et residuū tartari pone in
agua bulliente et distilla p̄ filtrū et coagula et
inuenies salē quod iterū calicax. et ita calida,
māxiā in oleū n̄ p̄ reueruatiū palatime et fiet
totū oleū, quod distilla p̄ filtrū v. uicibus, et postea
pone ad distillāñ in ℥. et distilla humiditate quæ
in debi occidit aliqua maculā albā, in laterib.
boiç, et d̄ pone t̄ igne, et recipe illud quæ n̄ d̄it

27
in foras et pone in aliqua vasa vitrea super
res lentas et diuine necessitate quousque una
pinguedine supratet, quod caute deponere in aliq
uas exiteri de cogne et de pone pinguedinem,
quandiu videtur illas pinguedines supratet
et illud quod ascendit dissoluit aurum, id uero
quod remanet dissoluit Luna.

Potest et recipe de illa pinguedine una lib. et de
fina de aqua uite bene separete a sua flegma
et pone in foras ad destilland p balneo. 30.
uicibus. semp recipiendos, potest et recipe una
alio lib. aque uite et coniunge cum d. ma
reueruata et iterum distilla 30. uicibus,
et potest iterum adde una lib. aque uite
et iterum distilla p 30. uices, potest et pone
illam saltem tartari sup aspidem ad distil
non et illud dissoluit, dissoluit omne quod uis.

Laxi et ferms et inextricabilis.

℞. olei cast. lib. i. sulphuris uici. lib. ℞. calis. uici
unc. 3. pini cretae unc. 3. turis albi unc. 3. gummi
arabici unc. 3. distilla p alembic et custodias

diligenter ne respiret et quanto plus distillare con-
tinuat melius erit et tectis quod dixi.

Ad idem.

℞. stercus colubini et sicca et puluerilla et
mice in oleo petroleo, et pone inie pyra supra
domi quam volueris, rias quod ea ut calefecerit
statim accendet et comburet eam.

Ad idem.

℞. sulfuris vivi, uermicis, pini græce, camfore,
olei petrolei, ana et distillentur, et est ignis
inextinguibilis.

Tinctura particularis.

Accipe et meri. rubri. lib. i. et arsenici dimidus lib.
de puluere cinabari. pipri in tunari. dyentate et
cinabari tung rectis. Limidia meri. et rubiana
meri. et arsenici tonens ab eis bonis fiat color albus
et inuncta tunc appone et aqua lib. s. terenda ip-
simel sublimand et imbibend in aqua ouorum
quinguis distillat sic reiterando, et uicibus potest
poneri vitru et mofunda; Ita et aqua ut nigralet
et clauda vitru et luto sapientie, et ponere vitru
eggs

com^{ti} quam distilla palembica, cu qua mibibe
28. lib. per^{ti} sub^{ti} iteri. volue et distilla agita
ab eod^e perovis cu qua mibibe sulfurd et ase
nicu on^{ti} lib. med. Iteri volue et distilla usq^{ue} aque
albi^{ti}: et clar^{ti}: opib^{ti}, si qua exingue taci^{ti}
veneri, et videbi^{ti} mimbili, et hoc aqua fo
dea p^{ti}om^{ti}, figens coagulans, et seriens od
natante a^{ti} sua fuga.

Jealbat^{is} bona.

℞. i. p^{ti}e salis m^{ti}, et i. p^{ti}e alui, et i. p^{ti}e arsen^{ti}.
albi, ij. p^{ti}es tartari crudi, contere oia simul
et pone ad distillan^{ti} sup^{ti}prints alembis et dis
tilla^{ti} ut aqua forti, et feres m^{ti} funde uari etat
albe, quas contere et pone ℞. ⁱⁱⁱ et lamimb^{ti}
veneri purgare et t^{ti} pubcent. ℞. et fac fluore
et funde in carcli, et ent ueni^{ti} albe et mol
leabit^{is}. Alia Jealbat^{is} bona.

℞. lim^{ti} pur^{ti} lineate p^{ti}e i. mercuri^{ti} sub^{ti} p^{ti}es ij.
salis arm^{ti} p^{ti}es iij. arseni^{ti} p^{ti}es 4. oia
mice

29

misce in unum et subline per utriusque quod oia
remaneant in fundo uariis fornax, et qua medicina
proy'ce. i. pto sup xiii. ptes ueneris purgare cu
uicis ut scis, et erit albit^{us}. adde q. m. lunc
et retis optima tanta instrumentis ut uidetur.
si multiplica medicina: ℞. equale pondus
m. et d. arsenici mbl^{is} et pone tu medicina
ad sublimam, donec oia hinc subleuentur, et re
et regulis in infinitum.

Scalbari bona.

℞. d. neri mbl^{is} et d. sulphure albo et d. arsenici
albo ana d. quolibet lib. i. sublima oia quousq
simul maneat in fundo, deinde mibe et ole
ed. ut tu ole, tassar. q. melis erit hoc fac qusq
fluat in tacia candenti et no fumiget. tunc
una pars tingit 20. ptes ueneris in d. oia.
Congelari mercuri probate.

℞. mancharia argentea et tere ea in una pte
salimion et funde et proy'ce in capitella
forte d. cinerib. uineq et calce uinea, adhibet

per filtrum, ut bene purificet mercuria, postea
ceipe parte .i. eius, et Mercurij sublimati
partes duas et sublimando, sed unda subli-
matio sup feces longe ad sublimetur et habet
ut olea, et sic erit 4. uice, et hoc pone .i.
parte sup herc. sine fumante et .i. pt. de
pottee in cineris, et inuenies 2. ptes herc.
cauerti in bono et pfecto argenti.

Argentum talis ad supphid.

℞. vitrioli romi. ptes ij. sulfurij pte .i. et fac
seruato sup stratum in fornace hinc sup de in
olea claris aqua cu filis q ad tangat excremi-
tates, fac bullire p duas uias.

Ad facien^m meri. ex plumb. et minis.

℞. duas ptes ceruse ut minis ex plumb. .i. pte
sulfuris .i. pte tartari, et .i. pte salis cois et
tere oia in mort et impone in ampulla et uicis
et loca in uento equi et sup funde o die
modico et uaque calida, et stet p mane et
inuenies max. uinum.

Ad proband' Capides Phivos.

℞. cocteur quod et imple oia oliuq et im-
pone lapides et mltos tolle lumen candle,
si est falsus frangitur.

Ad faciend' aqua mercurii.

℞. mercurio et impone in d'embico cu arena
parua, et distilla, et tibi aquam.

Ad faciend' aqua mercurii in magna
quantitate.

℞. mercurii mlti^m et mercuria crudi et calco stanni
alba oia ana oij quatuor, et oia tere bene sup
pergam et imple vitru cu colla usq ad collum
deinde suppone similit' ampullaz bene rursus
lutate, ne aliquid respiret, colloca ampulla in circ
ribus sup furnetta et fac ignis ad modu de mlt^m
et rursus quod mercurii mlti^m intrabit vitru vacuo
et mercurii mlti^m ascendet ad collu ampulle, et
calco stanni remanebit in fundo vasis: ℞. mercurii
mlti^m tere et fac ignis bullire in aeto distil-
lato ut tota nigredo mercurii bene accedat

que congele et dissolve sur un marmer, et puis
de si pour venir de ista aqua une .i. sup b. une.
Mer. ⁴ un. et pose in ampulle bene clausa sub
sine equino calidit. p. duros q. dicitur q. tota con-
uertat in aquam qua d. Hillolis p. tlem bican.
et de ista pose une . sup b. une . mere . uini
sicut tibi aaravi in p. et de se to multipli-
can. ad infinitu.

Bi Congele Mercurij plecta.

Accipe une . 3. salis alchali et projice in eaua
.i. et med. calid. bono lung et misce donec bene
incomparentur, postea fere subitit, et volue in locis
humidis et cola p. pannu et mitte in ampulle
et serua ea bene: deinde accipe lib. .i. mercurij
uini mundi et purgat. a sua nigrairie, et sup
igne carbonu dimitte donec uideat uelle au-
facere, tunc projice sup ea guttas .i. d. d. aqua
et studebit mercurius et tremet diuante
satu et alia guttas a p. sone, et misques

Bullire

bullire iterum sordidebit, pone aliam guttam
et dimitte donec auer ebullire et uidebis
eum multum colorem ad tunc minuas ignes
donec uideris eum congelata, et mi cura
pfecta reuertetur. \mathcal{R} .

opus ad albam.

\mathcal{R} . lib. $\frac{1}{2}$. nitriol. rom. et i. salij nitri et i.
salij tart. parati: quos oia bene inuorpare, et
fac aquam fortem sicut suis, postea accipe
unc. 6. ciapm pulueri luti: quos pone in bo-
cari, et aqua forte ad sup, et pone ad distil-
lan in furno sicco, et in fine ignis fortifica,
postea dimitte refrigerari: et inuenies materiam
nigram, quae pulueris luti et iterum funde sup
aqua et iterum distilla, et fac ut supra, et ita
 \mathcal{R} . fac, et inuenies materiam albam et fixam,
quae pulueris luti et pone in boci et ad sup funde
aqua uita rectificata sup tartarum sicut suis,
et distilla \mathcal{R} . prout fecisti: aqua forte: et bene

non erit fixa et durabilis, proinde ad dicitur
venit in balneo et similitudine coagula et que
coagulatae pone in pte sup centu usuaris, pte
et erit cura in omni exarinatione excepto
cineribus. Et creb q si fermentaretur ad
olea larg, sustineret cinerium.

De albu.
Fiat aqua forti et i. lib. vitriol. et unce. 8. salis
nitri. et unce. 4. cinaprij, et in dimilliano calice
aqua clara pre et alio colligant in vinum et pone in
di. aqua unce. 2. forte larg foliata et d. voluet in ter
igne, deinde dimitte si usq ad crassam et inueni
bitur cura ad forme glaciis, tunc extrahere aqua forti
et glaciis remanent in fundo uasi concolata tunc
obtem. os uasi et pone in in fine calido. 8. dieb ut
albu et d. voluet in oleo crocei, potter. N. f. m. den. 8.
simil aqua et pone in ea unce. 2. merc. et d. voluet
8. modo, tunc extrahere aqua et pone in pulle in fine
8. dieb, et d. voluet tunc ista dies olea, si d. voluet
in vinum, giunge et pone in uas G. et i. uase pongant
supera in uas umplent oleo, uasi forma hęc E, G. et
fadiu stet donec uis illa des, corpora d. voluta sine igne
sine sicut in igne, et tunc affectu infra 4. menses
mura, tunc igne, ita ut ungu, et hagnat igne.

nardus aripe \mathcal{L} \mathcal{D} .^{ij} ita calida et pone sup mar-
 mor lapis tritorius sic et calidus omnia, deinde
 pone hoc ita calida in cella vitrea humidā ut
 locū humidū soluet \mathcal{L} \mathcal{D} .^{ij} tribus ut 4. 6. in
 oleū quod serua. \mathcal{R} .^{ij} cuius ole. tres boll. et i.
 boll. calidū \mathcal{O} .^{ij} subtili pone sup vitrea tabellan
 fore bene in hoc oleū \mathcal{L} .^{ij} donec imbibent \mathcal{D} .^{ij} tres.
 boll. olei supradicti, soluet boll. in oleū \mathcal{L} .^{ij} in oleū.
 deinde pone in uolā vitrea bene clausa, in uentri-
 culari ut \mathcal{B} . \mathcal{M} . \mathcal{P} . \mathcal{O} . \mathcal{D} .^{ij} soluetur optimo boll.

Quo facto excipe et pone in vitrea tabella et sub
 pone alia vitrea tabella et per pennā lineā effun-
 det, uel per filonū fundat, et quod remanet abijcit
 et q. nō. sunt soluti plus denuo, exicca, et iterū
 fore ut supra, et iterū pone ad soluen, et hoc totū
 repetit donec totū \mathcal{O} . ut solutum, et ponat ad
 arenā ad coagulationē in puberes, quō. soluet et
 coagula terra uice, et erit lapis in \mathcal{P} . \mathcal{P} . \mathcal{P} .
 cuius pars i. proiecta sup 100. partes \mathcal{L} purgat.
 et calidū conuertit eū in bonū oleū.

\mathcal{L} ep. perlegi alia processū huius simile, cui sol. soluet

est hoc oleū ℥. et per filtrū trahens pone ad
 furnū, s. septimanis deinde coagula p. et solue
 et hoc ter, Ita ego panū fūi expectus. Ad O. crudi,
 & communis ℥. ana. i. ℥. et d. ma. ut sis, temp
 sumectand. cā. † et hoc quater ult. uice fortiter,
 quod si ad totū solueretur, fore in sua propria
 & mercuriali, et sine ut soluat, donec nihil
 amplius soluitur.

Resolvens.

Accipe lib. i. s. et lib. i. limacū maris, tartar:
 s. loth, fac ut sint fluere, effunde et rebus
 regulā albi, cuius reguli s. & loth super
 i. libr. stanni optimi, fac ut sint fluant, et
 quo fac quicquid placuerit, est etenim argētū
 finit. similit. in colore et son.

Ad fūiē tūcā quod retinet ex quib. v. s.

Accipe boni luc. partes duas calis uing parte una,
 sumere ego duo cū des lin. et eris optimū lute.

Concreta. Martis. Emulgens.

Accipe. i. parte O. parte i. x. O. parte i. O. p. 1. 2.
 oia simul pulueriāa subtr. O. illas pulueres

et

61

cinerea arabica et in P° lenis igne ut aqua sum-
 datur et ut videas anelli, postea totum projice
 in wind, et si ad placet tibi fac adhuc semel.
 Nota si vis figere illud coloco. P° illos pulveres
 et exone v . ut fit v . et ut spiritus ad ascendat
 et sup aqua quousq tota figatur in istis pulverib.
 et postea dissolve hos pulveres in aceto, forti et
 distilla p filtris et postea coagula. Loco P°
 ipso ad arg. et alia parte auri et funde et
 factatis et cinerea cu istis pulverib. p una
 tota, p. lenis igne postea fortifica ut extra fun-
 datur simul et retia ad 24 . gradus.

Rubificatio O°

Accipe spiritus quousq aqua quousq et dissolve
 in v . Coi calida, postea congela et retia ei
 rubificati.

Aqua Ecclesiastica. P° Can. P° fab. P° li. P°

Accipe lib. i. O . et lib. 2. O rubificati. Turpigi-
 noni. et Acceriatu ana, lib. mediam, limatur
 martis, Ecc. omnia lib. meda, hoc omni pulveri pau

impassent ea . \dagger . forij. distillat, ponens
in vitru retortum lutati, adpone quoq re-
cipiente ampl, bene clausi iuncturis adhibea-
tur ignis lentus, qui exterus augetur quat.
distillatis et non id gariur; hoc modo distilla-
tur . \dagger . cu suis spiritibus. Teinde auquan-
tur seces quae remanserunt quibus tris ijen
cu auris: . \dagger . ut supra, impassentur quibus ad-
iungatur rosm O. eiusq lib. medias, isemq e vitris
retortis, diuuta eidez ma . \dagger . distillata, abs-
trahatur, ut supra, et sic adhuc bis uis repetit,
ita ut semq et qualibz uice adiungat rosm O.
lib. med. et manat . \dagger . ut prius, adeo ut
in oibus quater distillet, sedis . \dagger . rigen-
de et acuta, quae soluet O. et C. cu quada
In difficultate et si nō solueret . \dagger . adhi-
bis . \dagger . et cu hae . \dagger . uisetur et rese om-
parient, ^{in partes} ^{in partes} deis accimat ^{et} O. ^{in partes} ^{in partes} aequis ponderibz
commixtz, his duob. deis quibus adiungat . \dagger . iam
ut tribus ponderibz impet illudum pondus oleum
ut supra commixtione. hinc. ad laudē dei.

Ad ^{Gen.} O.

64

Accipe tacc et $\frac{1}{2}$ lbⁱ anã, tere subtili,
deinde accipe lamiy C. et fac .SS. pone
in X. et pone p. in aliquo loco cubit.
atq. A. et rine ibi p. mendo, deinde
aperi. p. et lamiyas C. pone in v. f. E.
bis luro. ro. in singulis censeariis ubi
oës exprensus, aduerte ut p. sit bene p.
latatum ne spūs respirens.

Paro di 1.

Accipe 2. libⁱ yera. libⁱ 5. fac A. deinde accipe
limaturã O. q. anã, tere optime. Q. O. calidã
cui affunde $\frac{1}{2}$ forte et ei expone rã ubi rã
in qua solue i. libⁱ 4. deinde imibe $\frac{1}{2}$ et
ponite desicari, et fac iterũ ut prius itã ut pulueris
tantunde ponderis adquirant. deinde funde
tr. et C. rã ubi. impone d. $\frac{1}{2}$. donec aliqd recipit,
remanebit, C. admodũ graduatã, et expribet multũ O.
accipe lamiy C. i. ptem et O. i. pte funde simul, et ci-
menta p. m. cum p. d. $\frac{1}{2}$. ut. rne ut fundat in cõdã
affunde in regula, pelle pãnericiã, tedi O. 24. graduã.

Cligir.

Accipe partē .i. calis ^{ly} partes .3. ꝑ uini et tan-
tu et ꝑ .v. inbibe in oleo ꝑ perse soluto,
pone in uitrū bene clausū, et tōnes ꝑ .v. donec
nihil amplius auēdat, sed frigū pmaneat, cuius
proie .i. pte sup .xv. partes ꝑ .g. in ꝑ.
conuertit.

Figari ꝑ.

Accipe .i. communis quando placet reuertent
uras ne in fluat, ~~und opt. fide. d. d. d. i.~~
pone sepe in cella, deinde effunde eam in
calidū in acetū distillatū et auctū quod auctū
distillatū abstrahē, et salū quod remanet in fundo
iterū reuertere melius quod factū effundat
ut auctū ~~re~~ calidus in .t. cog. abstracto, quod
operantes reuertent, et distillatū tōnes
reperio ut ꝑ omnis tractent ꝑ alambicū ut
salū maior partē deinde pone sup ꝑ calidū
in uitrū ita ut ꝑ .v. duob. digitis sup .i. ꝑ
supratet, omne in aliquot dies in digerēde
ut figurat et fiat ꝑ .g. fulminato ꝑ .t.

65
olei t. ad parte in d. e.

Accipe t. quod d. m. p. se, et illud solue in t. in quo
p. uis solutur sit, x. Ses rubrū, quo facta accipe
z. precipitata p. se, quo imbibe cu d. auct rubro
d. t. donec efficiatur rubeas et figus, hunc
proye sup C. fusa, et adquires tres gradus
in colore, tunc quores, factū fuerit

ad o.

Accipe i. Col. x. 2. Col. z. d. t. tere simul,
deinde pone i. Col. Linatur C. in fundo uis,
reliqua pone supra d. C. ut sis. Deinde accipe
Euis z. 3. Col. i. Col. o. solve unguodq. parte,
quo facta misc solutes in uis, abstrale distilla
do ter ut quater, ut uis candeat ruboscurū, cui
affunde olei o. et igne ter ut quater ab-
trale, ita ut candeat ut supra ruboscurū, deinde
iterū affunde v. q. abstrale in manu igne
uel tenent, tunc d. rubrū ut ruboscurū, Euis
i. Col. proye sup 2. Col. C. fusa, et o. is.
gradus inde fieri. Hancq. affundas olei o.
affunde v. uis, quo ut ceteri, abstrale.

figra Scipitatis ♀.

Accipe botan ferrum altitudine unius cubiti,
pone ad Δ. liberum, cui impone ♀. et statim
accommoda alembicum long. ascendet ♀. in alem-
bico, Ebois duos alembicos, statim. atq; ♀. ascen-
dit excipe ipsa ex alembico, alio interm. sup
D. botan. ponis, et quod ascendit iterum impone
in botan. ferrum, quod toties repetas donec eas
Scipitatis figra, quod in fundo inuenies, utere
ut cur.

Cum ♀. Sol.

Accipe ♀. Sol. subtile tritum pone ipsa in uiole
in uiscam ad aream in uappelle ad ea capacem
ut possis uisum et profundius ponere, acco-
moda Δ. ita ut ascendat tunc uerue uiole, et
ea iterum ascendit iterum uerue, hoc reitera do-
nec ascendit et qd. amplius nō audeat pone
uisum profundius in uappelle ut mane setiat
Δ. et tunc audeat uerue ut supra, fiet man-
satis dura, prout in ueruedo percipis, et si
uisum numpereur, accipe aliud et caue nō aliquid
studet

deinde in aqua et in $\frac{1}{2}$ ad amplius ^{ascendi} pone in aqua
 in fundo suppellex adhibendo Δ . forte, donec iterum
 ascendit et sic facit ter ut quater deinde fluit
 ut salalitati, tunc superasti. ipso, excipe ipso
 tere minute et pone subter terram ad rubrum
 & d. q. Deinde accipe i. lach calis & reuertente
 bono et subilis, qua pone in vase $\frac{1}{2}$ soluet
 calis in $\frac{1}{2}$ et ubi euasit, claude uisum et
 pone in digestos ad coagulandum calore temperato
 uidebis crystallas magas et paruos lucidos,
 Eius i. lach tingit m. i. 33. lach q. pur-
 gatq. in C. In hoc opere potui olla damp-
 ne aliquid supra carborat, eo. in. ut ad p. m. m.
 24. lib. figit $\frac{1}{2}$. Hoc mod. p. p. re despono,
 in mas opere $\frac{1}{2}$. in. d. et q. 52. d. ubi uicibz
 ascendit pauli anteq. efficit figus $\frac{1}{2}$ diversi
 adparent colores in uisum us.

oleu $\frac{1}{2}$ dulce.

fige $\frac{1}{2}$ ^{et} cor, ut eius deinde illud $\frac{1}{2}$ figit pol-
 le p. bona storta, rebus oleu dulce, opima ad
 medicinam.

Olea viridis eius quod figat C.

res salis pulchra.

Accipe viridis eius, & lue n. $\frac{1}{2}$. distilla p balneo
remanebit mada in fundo ad instar salis, et ^{in hoc} q
remanet distilla $\frac{1}{2}$. libris, q. ascendens fum: albi
tunc muta accipiente, auge $\frac{1}{2}$. distillabis oleu
instar sanguinis in fundo remanebit mada coloris
conati. qua adue in corpus cu borace. Tebis
ueneres semisfiga ponderosa et buoni auri, et
Etebetu inde ex $\frac{1}{2}$. libra unius quatuor.

Aliud oleu viridis eius quod C. figat.

Accipe viridis eius ad libitu que puluerilla et pone
in fundo p in. dies, deinde pone ad distillan, et sic
abstracte tota aqua tua in igni, in $\frac{1}{2}$. $\frac{1}{2}$. pone
ad $\frac{1}{2}$. optimi, ad libitu bene puluerillati, ut ut
 $\frac{1}{2}$. tribus digitis superaret, et tunc coloband
redrilla in focius, quoad $\frac{1}{2}$. amplius no ardeat
sed remaneat in focius, tunc frange uirid. storu
et tebis puluere rubru et figum, quo cimababis
C. 24. horas, deinde omne simul fundito, in parti
toe cu $\frac{1}{2}$. Tebis unius $\frac{1}{2}$. auri optimi. uerdes
probant. (Ego intelligo un. $\frac{1}{2}$. scilicet $\frac{1}{2}$.)

Modus facied. olei rubri

67

f. 4

Accipe O . et ipsu colue in R . qua deinde
abstrahere postmodu manas in fundo, pelle
e vitris storta. Et huius olei rubri quod tu
post biduul reuertit in corpus. r .

Ad exprahenda. lactura e O .

Accipe petra pumice tritam in subkellis puluery, et
in his puluerib. fac ss . cum O . que rissatificat.
pone ad Δ . reuerberatoriu. 12. horas, et si sol amittit
sua colud bene est, sin minus acitera. Et ipsu ut
proius donec tota lactura exprahent. Deinde
accipe f . distillat et spirit. V . ana, tanta quantitate
que sufficiat, misce inuice, in hoc duo pone subedinen
in pumice condita, quam pone ad cineres calidos donec
coloret, et foris acitera donec nulla amplius exores
lat subedind, puluis petre remanet in fundo, deinde
distillat ut in cinerib. ut in D . lactura remanet
in fundo, que utere r .

Acci Δ . signum creius usq.

Accipe i. rasser f . bene tamilla. f . pone in botian
imbibe ipsum cum tanoudea. et ole. f . fac to ad capana
sine sic apud Δ . per diem cum suo an. hrotorio, hoc duo

se se inuicem es modo coniungunt et uniant sup. ^{intra friget}
aerem temperate calidus, quo factis, abstracte erit
p. distillatuz. flegma illa que ad est unita cu. q. igne
lenes et sinitur. frigefieri. deinde frangitur botia. et
iterum trituratur q. et iterum imbutur cu. ea quantitate cu
de ole. prout prima uice fecisti, et sic tertio repetes, res-
seruatis semp. flegma abstractis ut sup. tertia uice
iterum teritur q. quo in botia posito adduntur ipsi. fleg-
ma superius abstracta, toties imbutendo et distillando
donec flegma ille sint unites ut consumptis, ac manebit
in fundo, olea rubicundissimum, quod iterum ^{in parte} ~~refrigerabitur~~
refrigerabis in D. M. et tibi olea frigida quod ad amplius
accendit quod olea uti max. aliquid mouent. seruabis, et es
uteris hoc modo, ut. fac. A. ch. i. parte. E. pure et 4. partibus
q. imbuta d. A. cu. tu olea et pone ad igne lucerna sine
ibi q. dies conuertetur in puluere, tibi i. parte. Cuius pul-
ueris sup. decem partes. q. que aduocet statim in puluere, quos
si uolueris aduocare in corpus sic factis, accipe. C. i. i. i. i.
et borace, misce in puluere. et d. A. funde in plumbo in X. i. i. i.
imponendo d. puluere in d. X. paulatim donec totum misceatur cum
plumbo quod prius fudi d. deinde pone sup. cupellas.
Potes multiplicare in infinitum, semp. ponendo i. parte. Cuius puluere
sup. decem partes. q. que ut nota percipiant et sic.
Eodem modo poteris fieri. ad aurum, dum factis fueris A. cu
i. parte. O. et 4. partibus. q. ad hunc opera hab. ut supra,
uidelicet in x. eundem processu. q.

Ad C. Comiti Malici: à Montfort.

68

℞ O. i ℥. aluminis triseca, ℥. bene calidat.
in man alteram, quibus bene coarsis, pulvere
pone in vitres vasi seu cucurbita bene lutata
et pone in furnu sublimatis alembicis hys suppositis,
cum receptaculo, conelupis, concludendis ne spūs
auolent, adhibe v. s. lentu. Deinde paulatim auge
A. et misce distilla ℥. ℥. et veli sepeare v. primo
excurrente, sed sine ut tota aqua que p distillar
toq, exiit unita remaneat, similia distillare sine
frigeferi alembicis, Sibi aqua clara. Hanc aqua
diuide et pone in tribus vitris colla longa indubis,
et p. accipe Quin ure i. bene purgat, et pone
in v. vitrum in v. ℥. et lute vitru ut solvatur. In
altero vitro pone tantumdem arsenia: alibi bene disti:
cu d. ℥. ad soluen. Tandem accipe C. puri eiusdem
pondis, et solve in altero vitro, quibus mis. bene
soluis, pone solutas in cucurbita distilla in S. M.
Et fortiter stotes, quo facis excipere D. eoz, bene con:
trito, adde ei v. man et iteru distilla ut supra et
Sic tertio repete, et inuenis manā albas in fundo,
q. subtilissime pulverizatis, et ea pone sup tabellas
vitreas ad soluen in cella humida, et Eumecta pulverē
cu sua aqua p. sine fluere Sibi aquam clarā

quam aqua coagulabitur ut fiat petra dicitur in
vitis apertis igne cere carbonum, que lapidem
pulverula, et eis ut hinc tingere q. d. i. b. Col. l.
q. bene purgata, fac fluere in rigelle, sup ea proice
i. parte i. lapidis seu pulveris et move manus
continuis cum baculo succelleris tandem donec
pulvis consumatur, deinde effunde Tebis purum
E. sustinente via examina, hinc formidine castue

Tin. Linnant hinc dy hinc Animum.
Linnant hinc hinc, in hinc hinc q. in hinc
E. mag. air. v. f. hinc i. f. O. hinc f. i. O. Dama
Hail q. vapor in hinc Hail in 3. Hail, in
dy air, solus 2. Col. l. hinc in hinc Hail
solus air Hail arsenic, in hinc Hail solus i.
Col. l. f. hinc Dama hinc hinc 3. vapor hinc
hinc distillat q. v. vid. Dama, in hinc hinc ab dis-
tillieren. Col. l. vapor hinc hinc, v. hinc in
glab air, vapor hinc hinc hinc hinc in air hinc
air air glab hinc hinc hinc hinc hinc hinc hinc hinc
coagulat in hinc hinc. hinc hinc i. Hail hinc
gust. i. b. Hail q. in hinc hinc hinc hinc in hinc
hinc hinc. in hinc hinc.

Tinctus q. air Hail hinc hinc 2. Hail E. in O.
hinc hinc hinc in hinc hinc hinc hinc hinc hinc hinc
hinc

mund vmb in Gley, Jannofuin \oplus . mund
 vmb in auz Gley, mund vmb vmb crain \oplus . vdy
 vmb in Gley, idet i. lott mund caliciorind
 O auz lott, mund vmb * vmb all dat andron
 allot ip mund vmb ab In pany mund vmb
 ay mit vrbantay vmb, mund lott ab vmb
 vmb vmb vmb, ay vmb in a. maaly, vmb
 oluiv 2. mall, bid ab In auz, del vmb
 vdy cogulier vmb In auz, vmb. vmb
 vmb i. vmb mall \oplus vmb \oplus .
 mund vmb ab vmb vmb \oplus . vmb vmb
 vmb vmb ip.

Sars am \oplus .

G. i. vmb \oplus vmb, 2. \oplus . \oplus . \oplus . mall, allen
 mall. in. vmb, mund vmb vmb \oplus .
 vmb vmb 3. mall mit \oplus . all mund vmb
 od vmb vmb, vmb vmb \oplus vmb in vmb
 vmb vmb vmb vmb, in vmb all vmb
 bid vmb vmb vmb ip.

Job \oplus . all In vmb.

G. \oplus . Gley vmb vmb vmb vmb vmb
 vmb vmb vmb vmb vmb vmb
 vmb vmb vmb vmb vmb vmb
 vmb vmb vmb vmb vmb vmb

Wahl Qualitativ in ein Wahl freier misst
Vof zwar luit, die genau nach dem best bis
Veränderung best nach Vfr.

Es heißt Vmoy, das heißt anfangs best, luit
hind in d. King Vmoy, ist ab nach, die wand
hind in form ordentlich.

Journal wird luit, King, hind ordentlich,
wie luit, ist wird blais wand.

Das Gott aus der anfangs wand, ist ab
Gott wie Vmoy ordentlich, dem die ist, mit
Vandier het luit, d. and hat ordentlich.

Pars cur pati.

Q. i. Hail q. Hill, r. Hail x. ob: 3. mall,
alle mall in fund, das nach wand ist
ibersid ordentlich, d. Journal, 3.
mall mit Doll, hundmord, luit, od. fil
luit, wand, u.

Principale J. in J.

Explicium in luit, wand, wand, 3. mall, alr
luit, wand, wand, wand, wand, wand, wand
luit, wand, wand, wand, wand, wand, wand

o crappol mit Chamun v Di feez d'auy
da Chamunip mit for forunig, so cinetris
wof 2. d'3. mull, wof d'ing onfelly.

1 cist 4 r 4 dz ingratia. C.

℞. Luna sicc. & cassella ℥j. et fundita ex lauida bollie
in podo, et q̄. ~~luna~~ bolle, butali supra sequent.
poluon, m̄. ℞. lipz5 metz d'5 et l'z metz m̄ dz f 2 r
r 4, ara ~~metz~~ ℥j. et falle bene ni poluon, et poi butali
supra l'og. p̄. m̄, et q̄. le laueri butali ad le massedat mon
to, cuq̄ni il f. con un carboni: et lauid bollie tot: p̄. m̄ 4.
v' l'ora, poi ℞. ℥j. de tintura cilez neta et un podo d'
barica, et butali supra del art. et delli poluon, et sub.
medica con un bastone d' l'ora p̄. m̄ et laueri fatto il mes
coro, et fatto questo sub. torna a butar d'ento dt f. d'ra
p̄. m̄ delli poluon prima, cioè lipz5 metz d'5 et
l'z metz m̄ d' l'ora, and, et lauid star con sem la medica
lauid bollie p̄. m̄ 4. d' l'ora, come d' supra et p̄. m̄, mandis
secondo et c. parca, poi buta ni caali, et butali ni lamina,
ni foarb et moia arb pelly. come tu sei: et fatto
questo tagliale ni polletti, come tu sei: et et l'ra, uiso
far à me, et butali ni una bolle d'uen, sagietto,
secondo la quantita et tu fara, et butali supra d'
queste

Bello, gasciolo fare. 74 6
oppelerai la Luna, diggi batela sottile et mi-
manga come carta. Digli onse n^o 2 de
cinaprio ben pesto, onse $\frac{1}{2}$ di vitriolo Roma-
no rubificato, onse $\frac{1}{2}$ di sale armoniacale
misterai in un crociolo che sia bene lutato,
taglia la Din gascioli et con le de poluere
fa brava sopra bratto, et che il crociolo sia con
il coperto ben lutato et ornato, et secco et
uano, la metti all'oga. Et questa dora e
tre onse et Luna, notato far piu de
gento se gli eggorge piu poluere alla
quantita detta. Poi si mette in x^{to}
in una pignato che sia larga dal
x^{to} due dita di uacuo dentro d'inter-
no, poi bisogna mettervi cenere calda e
brava et coprir la pignato y quattro
ore, poi se gli da fuoco circolare de car,
bono y 2 o tre sempre uiuo, nell'ultimi
hora aumentare il fuoco. Il carbone
uol esser di misura cinq quartie alla
Bresciana, raffreddato si mette alla corda
et poi all'acqua da partire et si tira in
corno, et e fatto. L'acqua e questa

Libre 2. utriusq[ue] Romano, & i. sale
nitro, & i. limo di rocca abbricci,
ato auongnati ben petti, &
cava l'acqua al solito,

Preparatio tuelie ad eternam rubeam
¶ Munda tuelia et bene tere ea et misce
cum sale et pone intigillum ad ignem y
unum diem et nocte bene lutatum postea
api et dulcifica, et iterum fac ut sup[er]
stat sup[er] aspe[rum] lanam, et rubeificatur in
eternum.

Fixatio Antimony,

¶ salis petre[re] lib. s. Antimony lib. i.
mitte simul fluere intigillo, et
erit fixum nec ulterius aurum
nec argentum consumit, nec
euolat ab igne, et e[st] rubeam.

Luna fixa y me adiuuente

uera.

¶ salis petre[re], Antimony, Arsenici,
et imbebe cum oleo tartari ut bene

committantur fac aliquantulum exire,
care, post simul fac intigillo fluere,
p. lento igne, post forte, hoc totum
simul conuulde in pulueres, eorum
recepe i quinc sup i loci lunge, uel
plus si placet, et habes.

Oleum auri.

℞. partem unam sulphuris, et par-
tes 8 calces uine, et coquantur in
aqua, et fit rubea, et distillatur
alembicum, et in fundo remanet
rubeo sulphuris, et uocatur oleum
auri.

Fixatio ♀^{nis}

℞. ♀ Bogliolo nell'oglio coe pur hora, poi
butagli adosso ♀ il ♀ caxa a fondo,
deanta l' ♀ et oglio, et metigli nuovo
oglio, bogliandolo et decantandolo
con ytre uolte, reka fino et in
combustibile.

Aluis modus

B. Δ . \ominus . beghito nell'oglio di \square .
si che diventa rosso, poi se butta
nell'acqua chiara, et il Δ va
al fondo. \ominus

L. S. D. S. D. Pitta con esse per se, per necessitudine, più
 più in una pignone nuova di terra mescolata di gesso di carboni accesi,
 e come la pignone e calda, mettivi dentro un poco di quella melassa
 sopra et simile spumare, poi gettare dell'altre pignone, con
 simile proporzione, un' altra volta et tutta la pignone è formata
 nata et sarà calurata, poi per un quarto d'ora degli fuochi cir-
 colare, poi una del fuochi et tutta spandere, quella la pignone et
 si fonda ancora: dell'acqua d'oro sept. et tornata a bollire
 et regli poi una bollita d'acqua, e poi si metta la pignone
 sopra, mettendola a fuochi et med. abbreviati di fuoco, fatto
 questo, sotto pignone un' altra, et mettola a fuochi, tutto
 et se uscirà un' acqua tutta, et finita et sarà l'acqua in
 questo et uscirà come un' fumo, senza un' liquore, et torna
 nel recipiente bene attento, acciò che il fumo non usi,
 questo pignone è l'acqua d'oro. Regli fuochi tagliando fori et si esce
 fumo, et come ad esse più fumo, tutto del fuoco, et per
 ancora il d'acqua dal recipiente sotto una caldaia d'acqua calda
 et sopra il d'acqua recipiente a torni et il fumo si converrà
 in regli. Attendete et si mette bene tutto. D. S. et O. come
 si è detto, et una di mattoni, cioè piena tutta vecchia ben
 fatta in sopra nelle dette pignone, cioè della mattoni
 tutte campì della più vecchia, mescolando poi tutte le
 pignone insieme. S.

Opera del Dottor Nicolò Leconte d'inghilterra

Sp. P. et S. L. i. anapio 3 iij f. A. S. A. n. S. L. d.
detta v. soluti 3 iij. d. ogli d' d. cotte, et O. S. 24
poi in d. soluti poneti Li. d. C. Sine in Amire scuti
à Centur. fuos, in 24. hore, cedula in cotta in panti
di O. firm.

Afar ogli d' d.

Sp. S. salire anà ben pesti uniti insieme posti in cta ben
cotta cotta, metti in fornace di pignati à fuos libras,
dici levata la metà si resta, et in cetino an. 7. bollente p.
qua tanto et si lev. il sale, poi si scuga bene al sole o
fuos legieri, poi tutto accompagna in altro finto Qualun
canto pesti uniti, et il tutto poneti in una olla cappa ad
il colli largo e largo, pte d. metà confa è coti, poneteli in
un capello è respirante, per scillare la gionone, à
fuos d. cerere legieri, accostando de non in mans da
desora. in d. il tutto si stillato coti il Qualun panto
S. S. et p. scillato si fornaci si noue bolle è spira se
li butta aquante de nemice, et si faq. stoma, o à cerere
anamenti, si fa passar l'aguantò, la qual portare fuori in
essa il sigore del Qualun, è coti si resterà all'ora uole
d. scillato si congre id nuova v. pte, ai d. sc. f. tutti il detto
ligone del Qualun, in fondo vta ogli d' d. nottane rubire, qual
come coti alla chimica, come si a ogli umani, Bar. gr. S.

Ligati d. soluti in q. de, soluto efelaco de uolce, poi
 mettili a cuocere, e fa susponar piu' d'ita' m'ita' d'ita' ma agri
 doue e' soluto, a' conseruare, gues, susponate et m'ia' l'apue,
 pigliato con come sta' ben coperto et la poluore ad lo' trochi,
 mettili in lous' fello et a' d'it'era il d. in' capilli: come o.
 a' pigliato et il suo l'uido' e' uigoria: ed u' d'it'era secula,
 poi lo' m'acina: e' u' d'it'era p' m'edole in u' d'it'era o' u' d'it'era
 soluto, et con il pigliato d' l'ermete, lo' portar in p' d'it'era
 in' f'ino p' ²⁰ giorni, poi lo' cuocera, et u' d'it'era lo' m'acina
 con: con il sale, pigliato ¹³²⁹ a' g'edo, et a' d'it'era sub
 in' capilli, poi mettili in' in' capilli: come con nel' d'it'era
 et d'it'era capilli u' d'it'era u' d'it'era in' d'it'era di 40. giorni,
 poi lo' cuocera: dal' d'it'era, con il u' d'it'era et d'it'era
 u' d'it'era lo' mettera: in' f'ino p' altri 20. giorni, o' piu' secon
 do et u' d'it'era lo' soluto, soluto lo' mettera: in' l'oc' d'it'era
 et oue d'it'era lo' congelara: in' capilli u' d'it'era. Li
 quali d'it'era mettera: in' d'it'era p' altri 40. giorni a
 u' d'it'era d'it'era l'oc' d'it'era, e' congelara: in' d'it'era capilli,
 d'it'era in' f'ine u' d'it'era et u' d'it'era u' d'it'era e' d'it'era come l'oc'
 u' d'it'era d'it'era e' d'it'era in' d'it'era 40. giorni incirca. Tornera:
 poi andara a' metter l'oc' d'it'era in' f'ino, et in' 40.
 giorni a' conuertira: in' d'it'era u' d'it'era, et l'oc' d'it'era e'
 potence et d'it'era in' o.

opere an t. del p. Garob. 78

q. d. rom. caluato, canere il sali, piglia alstanto
o. fa. v. et n. 3. 3. d. em. solera: 3. i. 7. d. d.
facent' spiritato d. em, el qual' metterai al fumo
d. lago, et podi giorni li soluerai in v. p. uita,
la qual' solue il 7. dell' t. et con li multiplica in primis
figlia 3. iii. di press' v. in em. solue 3. i. d. o. feglat, et
lo soluerai in v. rotit: qual' cluidi si case d. uita
la metera: si fuoco d. Alcanor, d. calor cento p. x. giorn
Lincencia poluer' rotina, la qual' i. p. uita uita
fara bene p. g. e. d. a. l. o. p. u. e. et poi far' moietad' d. p. h.

Li multiplica come segue.

Piglia la poluer' rotit: d. la qual' amalgama p. 2. d. 7. d. d.
deuocad come prima, li fara rotit: la qual' andara
p. ma no. d. h. Et e la p. multiplicate.

2.ª. Terza et pigliate la d. poluer' gia multiplicate part'
i. e part' 2. d. 7. d. d. decocti: ut sup. na una p. p. i. o. o.

3.ª. amalgama la d. poluer' gia multiplicate 2. uolta d. 7. d.
t. part' 8. u. curcau come prima, andara p. p. 2. d. h.

con' embuando sempre li multiplica, si querita et uita.
Nota, se li lues et 7. d. d. adoperare li acqua, l' opere saie
p. uita uita.

A raris. di rarisato di C.

Calireo: la C. di v. dalificando le bene di v. cod,
mettel: la calce si ueda ben lunt³¹ et sopra mettel:
mettel: piombo 32. si lancia, ponendoli sopra di
luna, mettel: a fonder: et quando saranno gli uenuti
un glio, qual par leuat: dal fuoco, et rompete il
uote, et sopra il piombo leuateli: quella cotta di
sopra qual resterà et sarà la C. di rarisato,
et il piombo sarà le 2. 3. come era, lo mettel: in
copella et toruati: tanta luna fine come di rarisato,
et uenuta la 3. di C. di rarisato grande ogni uota
ti, delle quali lo reo, siat, si corra, ed obla
ragge di d'orsi cent.

A curar il Z. del d. et poi rarisato di C.
Lij. 5. Lij. tartar. calireo. Lij. filigin. Lij. meina et
risopora subtili: fa passar y storta sopra di buon
fuoco, uote il recipient: lo acqua fresca, sopra il Z.
Lij. 6. di d. Z. fa Aon 1. 3. di C. spio, poi si uota di
uote ben uenuto a fuoco lento in la fama, cioè di lunc-
ra o circolato, la uiale stau y 12. giorni, et si

comencia a polver: verde, all'ora cresce il fuoco
 altri 12. giorni, la meda si finisce diventando rossa,
 et se no divenisse rossa, augmenta il fuoco diuen-
 tarsi rossa et sarà fatto canale, la cui spieda si po-
 naura, delle quali se dara: una 3. sopra 20. d.
 d. 7. quali si comencia a c. Quarta. Poi piglia
 3. d. d. medicina, et dalla sopra 20. d. d. 7. et
 procede come di sopra, et per ~~altri 20. d. d. 7.~~ ^{contra i pumi d'acuta}
 sopra altri 20. d. d. 7. et così seguirà sepi:
 augmentando il 20. a 20. per chi a cor. 200
 et ior.

Alta aza curata da una lettera cog.

d. d. d. d. d. cioè il mus regale, onde 2. Cinapio 3.3.
 poluente ogni cosa medicamentosa et omni bene mi-
 me, piti pone in una bolla d'oro, o bocca, secondo la quantita
 della meda, et sopra seli pone altri tanto, ogni di c. Et ha
 affegato, pomebli a cenere a fuoco d'acuna, sigillato
 la bocca, ma prima seli pone fusse umidita, Et posto
 esulare, il fuoco de l'acuna sia d'7. fili, et sequitur
 questi fuoco, tanto et se cancelli il raso, et meda sopra
 c. o. io. d. si pone sopra l'7. sigillato, et bene poluente

gran parte, nota l'aceto y melinatse a abas uaso
et con nouo aceto, et uoti requisa sin d'aria d'indole
quali fatto fa passer l'f. in fondo restara il Gaspirato
del quali s'egli da uopo l'v. uita sine p. 4. o s. uole
poi poni detto Gaspirato in una balle, et sopra la pueria
bonta v. uita, et uoti diu detto, et la pueria a circolar
p. 8. giorni poi caua l'v. et restara il Gaspirato
fruibile come cera, del quali ne torna 3. i. et s. o. d.
F. purgato, mettendo in boeia a ceneri calde, li darai
sua y p. 24. sin. Censanti li congelara et fransia
oro, et si usi come mi amio me l'la datta, con uale
ment. etc.

Agli del regolo d'f.

A far q. gli an ouore d'oro. con d'oro solo o d'oro
catturato con v. fatto d'oro. et solo uoto, d'indole
cing uolti del regolo fatto, et resta con calidato, poi
con 4. balle, seguir a cauar la sua bontate, poi
d'indole y bagno uoto la bontate, poi con l'v. uita
far il medesimo, et fini la pueria come in d' detto.

In bel particolare,

Q^e Oro calcinato: crocco di ferro: came
abbruggiato ana parte una: sale
armoniaco p. 3. et con quello si im,
bevino le dette calci potucizzate con
longa contrit. Dopo il tutto si mette
a soluer: quando sarà soluto si con,
gela adanis come tu sai: una parte
dehagual cosa congelata ne tinge tre
parti d'argento: et se si tornerà a
soluer et congelar d.^a materia, una
parte andera sopra 30. di stagno
preparato: la preparatione si fa come
p. qui di sotto segue,

L'oro posto nella cima d'un uaso nel
quale un ij piombo dileguato, si
calcina: si rivolge da tutte due le
parti, affine che dal fumo ascen,
dente dal d. piombo dileguato, resti
l'oro tutto calcinato, et il baso ij

minore dell'oro, affine che il va,
per plombeo non esali.

Il crocus di feres si fa con:
℞. limatura di ferro ben ca,
uata: ponilo nell'acqua
distillata al sole, acciò si
dissolua come sai;

Il rame abbruciato si
fa in questo modo.
℞. limatura di rame parte i.
et solfore l'ottava parte di
quello: mischia: et liga il
tutto con una pezza ben
netta d'ogni intorno: et
ponilo a seccare: final:
mente sepeliscilo nel foco
del sterco d'animali per due
giorni: et cuela: et trouerai

il Oeme abrucciato: el quale
 lauorai nell'acqua fino
 resti limpida.

Il bagno si prepara in q^{to}
 modo.

Si olequa sopra il foco, et sem-
 pone dentro del arsenico,
 ma meglio cristallino in fol-
 uere, ouero tal uol mistic-
 ando con un legno pino et
 si calcini: poi si laua pino
 de l'acqua uiene limpida
 o non qui salata, l'acqua
 deue esser secura.

The handwriting on this page is extremely faint and illegible. It appears to be a list or a series of entries, possibly related to a historical record or a collection of items. The text is written in a cursive script, characteristic of the 17th or 18th century.

Nota

Questo Letterritto particolare e' stato trovato in un libretto vecchio manuscritto, in carta bergamina Co' datanno sic sol. per
Iam Mat. J. Q.

J. Insuperimus volubimus, et ipse volub
Insuperimus, und ipse mihi tidelliof wipf,
und ja es elber an ipse, ja biffen an ipse,
doffen mihi viciuil an viciuil, und
doffen an doffen viciuil viciuil, und
viciuil an viciuil an viciuil mit d
viciuil, und doffen an die materien
baudeffanay daffay, und viciuil an
viciuil viciuil viciuil viciuil, viciuil
viciuil an doffen. doffen viciuil
mihi doffen an viciuil viciuil daffay
Insuperimus Insuperimus, und daffay
doffen an daffay, und daffay an
mihi viciuil, und viciuil viciuil daffay
viciuil daffay, und daffay viciuil viciuil
viciuil viciuil mihi daffay, und viciuil
daffay, und daffay viciuil daffay
an ipse ja biffen, viciuil mihi

Leys gancij sichts und ant dem
Hrij, und lasse die wol burchfaren,
Lanone of wibe die mekone, in
Lanone und onfernung gessen
sainz auf alle wirtschafft die
Lanone, und gibe in einig tigel,
wenn in ein drittel sachtelst glet,
Das wol mit lute sapientie von,
mochts und lehrung sein, und
ganz Lijuel danielen, Das ob
wol danielen was, und was,
mochts wol die mit lute sapi-
entie, (Die) mit gnt den sprach
Lanone) und das auf ein
glet, und lasse ob mit einig
sicht der Lanone ob glet sinden
Lut das ob was einig. Das
nach nicht die mekone wieder
Lanone lute wibe ob milderkeit
und onfernung gessen sein,
und gibe wieder in einig sachtel
tigel und gantste milderkeit sein.

Ich danck dir dein gütlich
 geschehen und danck dir die
 allerschönste gabe die du mir
 geschehen ob mich mich gütlich, und
 gib mir ein schönstes Kind, das
 nach der lauterer ja mich mit
 schenckst dir zu sein, ein tugend
 wach, und nach dem die sonnen
 sein auf die tag, und so es lauter
 wachst, so wird es werden
 und mich mich gütlich
 sein, und danck dir für ein
 gütlich, die lauterer mal, und so
 so mit der mütter in einem
 gütlich das nicht also tugend
 dich nach, danck dir mich
 vordemmal schenck, so gütlich
 die mütter die ist zu einem
 gütlich wach, nach der wach,
 danck dir mich ein gütlich
 tag die auf allerschönste

füget sich, und laßt es in die
seiner composition beyseyt, und
wird ferner, so vollkommen
und edelere es sich, solem
specimen, in des aller besten gold,
es ist ein erfahrung, und wird
in dem erfahrung mit dem
Nathurlichen gold in der
phosphor, und wird mit mind
vermilt, und wird die phosphan
es erfahrung, und ist erfahrung
in, und heißt die naturliche
gold, die erfahrung erfahrung es die
richtig, und die composition
und der erfahrung erfahrung
Probatum per Venerabilem virum
D. Decanum in Altemburg. et
rogat ne pandatur malis
Trovato li 6. Mar 20 1639. in
Prussia.

Sig. vij. Labor.

84

Sig. vij. In calidat. Hi. Julig: O. Xi.
ad hunc p[ro]p[ri]et[er] in vase terreo vitreato in
arena p[ro]p[ri]o die in digestionem, dein c[on]f[er]at
v[er]o quae usq[ue] affundat[ur] cap[ut] mot[us]. Et
de mo do p[ro]p[ri]o atq[ue] hoc li. Cerevisia
bande p[ro]p[ri]a om[n]i p[ar]te gradatim
in recipiens v[er]o p[ro]p[ri]o.

M. f. mas. et belar.

℞. Fr. riv. q. v. cohoba ter. Van. fortis.
Facie nigra omni modo ellue, et reliqua
per gra. g. A. cerevisia in q. amb. qui O.
fluendi affundend[us] est et hoc supra.

℞. sig. et f. albu. ca. v. de. Inf. W. v.
coq. ℞. in oleo lini p[ro]p[ri]am. Dein affundend[us]
f. p[ro]p[ri]abilis. hoc tepere ter. h[ab]it. ℞. fixa
albu. et f. fixa uti. dea coagulans f. et
D. fixam.

℞ fac V. Oni unct fmg fmg daf fonal v
guam q Ar ab, famb precipitara fmg.

practica Caravantis Grat. 264

℞ Ar. viv. et Or. Oni aa, bere fofim, pofea
m. et pone in boia vitrea bene lutata, appone
ad igne bati p 2 horas, dein ^{de} auge donec fumig
ceffet, pofea veniet flama exha utlu boia et
abcedet, p ulnas tres, cepata flaa manet Ar infundo
quafi alij et fmg, quod ℞ et Or. xii aa, bere oia
bere et m, dein fmg fmg p gradus centi
primo dein fortig donec ascendat p horas 4, sub:
linatu extracte et cu capite mott. m. dein
fmg, usq ad b. vice, taliter, et Ar manebit
in qu ad vafu, quod auige et bere ^{super} marmor
tribus in loco humido refolve in o o, de quo pone
2 t 3 q t super uno ducato in ablo liquefacto
et fiet o o. quod pone super marmor et con:
gelabitur, de quo pone pi. super 60 Hippurgati:
et fiet O optg. L.C.

non videtur metalli quod sit in unum
ad ayspally in dno sancto quod sit

R. Aris. piij

Oni. p. ij

Fr. p. m. f. p. qui auendat et
fundit metalla tridling.

Fr

R. Ar. vulg. croci ser. sub. t. p. pro fea
fortissima in bibe, et ser. oja a. d. o.
pro fea nigrae feres elue v. cal. aboi
salfedine, quod remanet reuerbera in re:
reuerberationis clauso p. colores usq. ad rubru
dum fieri p. curat morbas et Tingit Dan
vid. h. imar. q. r. s. Mizald. 6.

Id. calis luna ser. vel ultra cu. ser.
sublimat. solue in o. o. coagulans quod.
ex me.

Nil est quam Ocum B. plo reguli ty gusum
et cum illo in r. plem Gium redatum, qui Lig
per se p. lertu calorem in vase apto figit in gem
rubicundis, ex quo cu r. vir. r. extrahit
incredibili virtutis in oibz malis exploratis,

Est p. omni ligi purificatiom p. fures
Simpliter operant.

III

3 partes Oii. albat. pp. et duas partes
calci. De quide in 40. hese, et solve
in r. am. Reliquium. hunc parti cadit
Lupul. 30 Lig in hucam.

o. o. Lig ph. lom. seu secretum ad R. am.

R. Lig sublimati arg. pallini q. v. omibz in aif
ning. saiff. s. am. vult. ning. aif. saiff. laiff. r.
gaur. g. f. u. ind. al. s. u. i. s. u. i. t. a. n. s. i. n. h. o. c. o. n. s. i. s. t. i. t.
d. o. t. u. m. p. d. d. i. i. f. u. s. a. i. s. p. u. n. n. b. e. s. t. h. u. d. u. l. a. m. i. n.
i. n. d. u. l. l. o. r. p. o. r. t. e. s. s. o. l. u. i. r. a. t. r. a. s. s. i. b. i. l. i. t. a. t. e. s.
i. n. n. i. n. g. l. i. q. u. o. r. d. q. u. i. d. i. c. i. t. o. o. p. l. l. o. m. e. t. e. s. t.
secretum.

guli van, die soln uoßer mal, so ist die
 materi die vudstog: d. die huy maline
 ; h. Trag sin auf die purgati cundi; os
 fäll in ein tag abol elaxud gemaß, und
 viron bigle mit einig Stab, abol thub, thub.
 vudro rin and, al dan gieß ab auß in einig
 ein d. das huftrigun einig auß, so ein d. die
 Die all hoch Ladauro 223.

Trisomat. 46.

Die g. sublimat. et rectificati, bere sub.
 vuditer, jone in philol. die in ein hoch capell,
 gesie mit elaxo sandt gubill, d. die philol vud
 die salt badig in sandt lige vud sandt for
 laiß sige, so die selb die g. sublimat. die d. al.
 Kali, vud hudi in d. selb, elaxo ein alts ob
 die in sandt, so vud die die vud vud die in sandt vud
 vud sublimion, hore jelle quousq; glihil an die
 sublimat, et ist die, qd probat die per carbonem
 candeden. die vud die for die laing, die in
 die in ein qu' vud die selb mit einig laing selb

Ubi gradus in nung quibus gradus auf vi tang
vult dicit, dicit v. totaliter, et hae v. et hae v. et hae v.
et v. et vera y se, quae soluit in metallum
in an. ma. intra paucos dies. Ad v. et q.
hae v. post et redificari. nil tamen huius
est.

Quae huius v. et v. O. V. g. opt. et s. et s. O. p. l.
p. g. a. u. e. b. e. r. a. t. u. m. t. e. n. e. r. o. y. p. o. n. e. a. u. r. u. m. i. n.
x. d. a. f. f. u. n. d. e. v. a. n. l. i. g. i. l. l. u. m. h. e. r. d. e. i. n. c. o. a. g. u. l. a.
i. n. i. n. e. r. i. b. u. s. c. i. r. c. u. m. l. e. n. i. s. m. o. a. l. t. o. r. e. 2. 6. 6. s. e. i. n.
p. a. u. a. n. g. e. d. e. n. p. a. o. d. e. t. q. s. e. i. n. y. 14. d. e. i. s.
q. u. i. b. u. s. i. n. l. a. p. i. d. e. m. l. e. g. e. m. c. o. a. g. u. l. e. t.

De lap. tere sub: et pars i. projecta super
150 et i. p. u. n. g. et e. i. n. d. i. n. d. u. r. a. s. e. h. a. e.
p. a. r. s. i. c. a. d. i. t. s. u. p. e. r. 1000 y. i. c. a. l. i. n. a. b. e. t.
r. e. d. u. b. t. p. a. r. s. i. n. a. s. i. n. q. u. a. d. r. a. n. t. e. s.
f. o. r. t. i. d. e. f. l. u. a. n. t. d. i. c. t. O. n. t. 200. g. r. a. d. u. m.
i. n. a. c. t. i. a. m. c. u. a. l. i. y. m. e. t. a. l. l. i. s. e. t. s. i. n. q.

Dya. Tz. ad. d. l. g. s. in f. f. g. grad. d. 88

No. 8. X. ad. H. sublimat. in De. co.
j. g. f. l. o. s. s. d. a. l. y. H. B. l. e. e. f. a. b. l. e. t. m. e. t.
p. u. b. l. i. m. a. t. e. s. l. o. r. e. s. q. u. a. e. n. o. v. i. s. s. e.
q. u. o. s. p. u. b. l. i. m. a. t. e. s. l. o. r. e. s. q. u. a. e. n. o. v. i. s. s. e.
f. i. a. t. i. n. p. a. l. p. a. b. i. l. e. s. h. u. n. e. s. q. u. a. e. n. o. v. i. s. s. e.
l. a. y. a. d. p. e. r. g. e. r. e. v. i. n. a. r. d. e. n. t. i. s. s. i. g. i. l. l. a.
o. p. t. e. X. p. o. n. e. a. d. d. M. e. t. u. o. r. y. p. u. b. l. i. m. a. t.
l. e. c. a. n. t. a. r. e. s. i. d. u. m. p. u. b. l. i. m. a. t. e. s. l. o. r. e. s.
d. o. n. e. c. t. o. t. u. m. q. u. a. e. n. o. v. i. s. s. e. i. n. q. u. a. e. n. o. v. i. s. s. e.
p. u. b. l. i. m. a. t. e. s. l. o. r. e. s. q. u. a. e. n. o. v. i. s. s. e. i. n. d. M.
d. e. i. n. f. o. n. d. u. m. i. n. n. i. n. f. o. n. d. u. m. i. n. n. i. n. f. o. n. d. u. m.
i. n. d. M. a. d. m. e. d. i. c. a. t. e. a. g. g. u. n. d. e.
q. u. a. m. p. a. s. s. a. d. e. m. u. s. e. l. e. s. t. i. t. e. m. f. o. r. d. i. n. i.
d. e. b. i. s. p. a. l. d. o. r. i. b. r. o. d. y. f. a. l. u. s. b. o. d. i. n. e. t. b. l. i. n.
r. e. d. i. f. i. c. a. t. e. s. d. o. n. e. c. n. u. l. l. a. f. a. c. e. a. m. p. l. i. s. d. e.
p. o. n. a. n. t. y. s. o. i. s. d. f. u. l. l. i. s. s. f. a. l. u. i. a. e. t. b. n.
t. o. n. d. u. m. 172

8
v. Elii Virginea perpetua ante et post
Saturam rediens C in una mēsa

De catinina alaura vud saliter aā & colf
quinn gōdōr saloz & colflee pub. m. et q
dein hū hūß & optimi Gij sublimati aā
dicit q is, pone in sublimatorum terren bene
substant et sublima, donec tota sublimata
ascendat, dū sublt dū ab hō caue sumit
sublima item cu recepti qe pā, sū laborant
pōnū quōd subltorū bōtōr qd, vū dūm facte
ala qū dū vīnū ab hū. dūm, deia hū sub.
li matū dēe sublt. sū. sū dū mī dōlt
ala s. dōrān qū s. vīnū dū vīnū sūm
s. m. sū s. sūm lūnd ab adoleitate, qd
quide item vīnū vīnū alfo dūm dū māt,
sō sūm dū sublimat mīt dū vīnū ibor,
vō mīt mīt dū sublimat mīt sū sū vīnū
publtificiō, dū dū dūm sū algnū mī
sūm dū mātē gōsū, sū dū sublimat ibor

Aug. 12. om' maad en reipiecke, Sept 8 9
Lina in hoes dy foluub 2 mall' foubot. Dein
Medicinea hoc bij davin facee, fozat jo 1/2
ab nu fultiff 4 vnt V.

Dein 1/2 min' Van di 1/2 glaf' d'raanf' h'ne 1/2
fag' b' papier' V'nd' in f'ub' d'raanf' f'ing' in
f'and'ron' aff' in f'or' d'ind' d'raanf'ron'. G'ing' ab
f'ouib'ron' el' p' 1/2 ab' d'entia' ac'it'era' o' p' p' 1/2
ch'arta' d'and' in d' M. f'ema' Dein' o' p' l' in
vitro' quia' avolat, hoc V. G'li' foluub' C' in
f'ine' f're' p'itu' ut' butyru', et' q' r'ituale
gam' 1/2 vi' lot' C' in' q' o' p' d'olub'it', h'ne' ab
in' nu' glaf' o' d'olub', affunde' Van' gl' in' u'
bene' f'up' er'ozin'it', h'ne' ma' d' glaf' b' d'el', f'ing'
in' f'or' d'ind' d'raanf'ron', fo' l'af' ab' d' O'ri' maad' j' ma'
a'uf', h'ud' l'af' ab' l'ig', ut' in' nu' b'ut'ron' f'ur'ab'oz
Delenta' Van' quia' f'ic' bona' e' f'ur'ab'oz in' u' b'
D'ru' b'ut'ron' ab' j' ma' maad', d'uide', a'uf' a'ing'
H'ail' g'ing' in' a'ing' glaf' nu' g'ing' in' v'ini
l'af' j' q' f'ag' h'ud' ma' g'el' f'imb'lij' p'ut'ref'ac'ion'
in' d' M. f'ic' b' l'iquor' i' g'el' f'ic' l'ig' l'om'ij'
ruberi.

can. de altera parte but pro pore in ortu
philosoph. ad hunc Lyellonij rubei sigilla
et. sig. b. u. d. n. a. p. s. d. n. m. a. l. e. i. n. p. a. l. o. g. a.
f. o. r. w. o. o. d. , m. a. s. s. t. r. s. u. b. t. i. l. e. d. i. n. d. i. v. i. d. u. o.
u. b. i. s. o. l. i. n. c. a. n. i. c. u. l. a. , s. i. n. e. u. s. q. i. n. i. g. r. e. s. c. a. t. , e. t.
n. i. g. r. e. d. o. r. e. u. d. a. t. , d. e. i. n. a. u. g. m. e. n. t. a. d. e. m. p. e. r. i.
g. r. a. d. u. s. , e. t. s. i. u. l. t. e. r. i. g. r. i. t. e. m. r. e. g. e. n. d. o. . u. b. i. n. o.
a. l. i. s. q. r. a. n. u. s. s. u. m. i. t. u. r. s. t. r. o. b. g. a. u. z. s. i. g. u. n. d. l. u. n. o.
b. o. n. u. l. i. s. a. u. g. m. e. n. t. a. i. g. r. e. u. s. q. a. d. a. l. b. i. n. d. e. l.
e. t. f. a. l. a. m. a. n. d. r. i. c. a. r. u. b. e. d. i. e. l.

Amig. de pi. sub. lere und laß 1000 lb. Ci
opt. Hung. & lins. f. ad. p. ad. hunc in papiro
gran. la. d. in d. c. s. v. i. r. t. e. t. u. n. d. t. g. o. f. n. i. e. l.
totu. d. a. h. u. i. g. d. e. p. i. l. a. s. 1000 lb. f. u. n. d.
f. l. i. o. s. s. t. r. a. g. d. i. s. d. a. r. a. u. f. q. o. p. t. g. O. i. n. o. i. d. i. c. a. s.
v. d. o. n. o. b. o. n. u. l. i. s. p. p. r. o. y. e. e. h. u. p. e. p. 1000
q. i. c. u. r. e. n. t. i. s. i. n. e. m. i. b. e. i. n. f. u. n. d. a. t. , f. i. e. l. t. o. t. u.
d. a. h. u. i. g. d. e. p. i. a. u. f. 1000 lb. r. o. s. t. e. i. n. f. i. e. l.
o. p. t. g. s. o. l. f. o. r. g. r. a. d. i. a. t. i. n. a. l. t. g. o. o. d. , a. l. a. n.

in hoc io pome lunal dinal p 24 horas f. O. 92

Hem solve Gum in vi edulcora calcem et sicca
hoc fac rufes abro gar vol l'ulfuro vud'romajo
so rind. Sax fig fix, l'ing h. 215 auf; l'off D.
sordidus pofat, foist in J. goldo. p'fura, vud'fix.
cuil' d'ne f'urid' r' m'ia p' d'halog' in d'ib' r' s' m'ia
Hacc est vera philan' methody. et r. phous, et
vera medicina ad epi' humanu. iuransom re p' r' d' s'
L'p'ra, caduca, p'p'et, hydrop. et podag. ad metalla
vero h' p' r' i. l'ing med' vud'ob' g' r' u' d' h'
Gum purgatu 30 lb. in aing' d' r' l' r' u' r' v' a' u' l' t'
ab' i' f' f' d' r' a' u' f. e' u' l' d' o' p' t. in omni iudicio, g' b'

o. d. v. Glij 197

ignis in combu' p'ibili

Hoc l'off d' et aa' alumin. calcinat. l'ee et n.
pone in p'blimator. l'ereu, p' r' u' i' d' o' e' d' e' n' e' l' u' .
d' a' b' i' , p' u' b' l' i' m' a' i' n' t' r' a' e' s' h' i' a' , e' u' l' p' a' r' a' t' u' .
l'ing h' ad minimum q. 8. et 2 l. horae. Veret
crysallin. l'ee et n. l'f' u' r' d' i' n' i' n' i' f' e' a' r' g' l' a' s' s'
affunde opt. s' r' i' n' . 4 r' e' d' i' f' . d' i' a' b' p' r' a' b' e'
l' u' a' n' d' e' i' n' c' i' n' e' r' i' b' y' a' d' d' e' i' l' . a' f' f' u' n' d' e' d' e' r' u' i'
et ab p' r' a' b' e . h' o' r' e' g' e' t' e' l' e' s' , p' r' o' b' a' f' r' i' g' e' s'
l' a' m' i' n' a' q' i' , c' a' n' d' e' n' t' e' i' f' f' l' u' i' t' u' b' e' r' a' f' i' n' e' s' p' u' m' o'
l' e' e' e' s' t' , p' i' r' o' n' e' i' n' r' o' n' o' s' o' r' a' n'

vini rebera 939.

postea ad fundam. duntaxat salb. d. laing. sing.
d. g. ad lang. duntaxat ut in d. f. d. l. p. in
arena p. r. t. e. l. in d. f. d. l. p. in d. f. d. l. p. in
pone in d. l. signam. et au. o. m. e. d. 160.
Lig. Olij. et d. et eom. aug. ment. abis 257.

item alij moij qm. Olij. d. l. mag. in.
quibz. est totum magisterium. 259
d. l. d. l. ab. h. y. q. i. p. s. optime. eluant. alia.
d. l. r. u. n. p. u. l. v. a. s. a. i. n. o. p. e. r. a. t. i. o. n. e.

Non horiac fundant. caler. in. q. a. 261.
omnes. Labores. extra. Oem. et d. l. p. s. i. n. t. i. r. i. t. i.
et. mera. mendacia. 262.

Ad. ad. d. l. p. s. e. d. l. l. Lig. Olij. et d. l. p. s. i. n. t. i. r. i. t. i. n. e. s. u. b.
l. i. m. a. n. i. e. n. d. r. o. c. a. l. c. i. n. a. t. o. a. l. b. o. a. u. t. v. i. c. i. b. z. e. l.
p. o. s. t. e. a. s. e. n. e. l. p. s. e. a. d. a. u. g. m. e. n. t. u. m. v. e. r. o. h. a. c.
o. p. e. r. a. t. i. o. e. s. t. d. e. p. u. r. a. t. i. o. n. e. a. c. q. u. i. r. i. t. 263
d. l. r. u. n. p. u. l. v. a. s. e. t. f. u. n. d. a. n. t. p. l. a. n. t. 264

Hofarij duntaxat qm. est. p. a. g. e. r. i. n. o. p. e. r. a. t. i. o. n. e.
non. d. i. g. n. o. m. i. t. 265.

Hermetice sigillandi 542

Rex Gio De

Si e. C. id est: et 3 loti huius, et huius in huius
Cari nini phiol Vud amalgamino et alio in glafs. Dat
mag so mag et ob huius mit luto. forzi in nina ph
gib ifu 4 tag sauff 2, darua of 4 tag nini lunnig
proffro Vud alu tag for et foranp Vud ritha.
ut Antrom nian, Vud forzi ut id in diu affy so ut ut
In materi phlaog. Darua of forzi 3 2 4 tag
also de 14 tag if za paude. fiet autem ut huius. caps
dael abrod so if obforzi, tingit huius et V. in On.
Si vis tingere huius in V. Luna fol. in Gio
De

Augmentatio.

Si huius med. i. 2 huius De. et huius ob in nini
phiol, algin ab in d. mit d. f. 2, alie in abro
nini augment mag h. med. i. 2. et huius and. i. 6 E.
in et pone in phiol Vud gib ifu 2 ut in V. rath, so
alio de nini forzi huius darua p abro huius, Vud diu
Vil di darua q ad uiro p. ad de nouo huius andi
hoc fac in in finitum.

1623.

95

Fig. ex hinc p. sublimatione purgata q. sequit
atq. d. a. p. q. g. f. g. h. i. j. k. l. m. n. o. p. q. r. s. t. u. v. w. x. y. z. nam h. p. q.
u. b. e. r. n. e. e. s. t. e. t. n. o. q. u. i. d. e. m. i. n. t. r. a. 14. d. i. e. s.
e. t. u. i. n. h. o. c. q. u. o. d. p. r. o. d. u. c. i. t. i. n. t. r. a. 32. d. i. s. t. i. l. l. a. t. i. o. n. e. s. ;
A. L. o. c. o. p. p. q. d. i. l. p. a. t. i. c. i. j. s. u. a. n. t. i. b. q. e. s. t. a. p. p. a. d. q. u. a.
h. u. m. a. n. a. e. t. o. m. o. r. b. o. s. o. e. r. a. i. t. e. t. m. e. t. a. l. l. o. r. u. m.

M. s. i. t. h. a. m. h. n. i. p. l. u. r. a. u. i. d. e. i. b.
Augmentatio T. e. pulcherrima 647.

Fig. D. e. l. C. i. u. t. i. f. i. t. 649.

V. Soluens metalla 773.

Fig. D. a.

Fig. fac. V. V. q. De. l. u. d. ; h. l. a. p. e. t. e. s. d. a. b. d. a.
S. o. l. u. e. n. s. ; d. a. r. a. s. f. i. o. s. e. b. u. s. m. i. n. u. a. l. i. p. s. e. ; d. e. m.
S. o. l. u. e. d. a. n. q. u. a. t. a. b. s. i. n. S. o. l. u. e. n. s. ; a. l. f. u. n. d. e. v. a. n.
p. l. u. u. i. a. l. e. m. d. a. t. a. ; u. n. d. q. i. p. a. b. i. n. m. i. n. g. l. a. s. s. o. n. p. a. l. l. y.
l. a. s. o. b. f. a. l. l. y. q. i. a. l. a. b. i. o. d. i. f. i. o. s. e. p. p. t. a. t. i. o. n. e. ; s. o. l. l. i. b. s.
c. a. l. a. d. a. i. n. f. u. n. d. o. ; d. a. u. g. i. a. s. i. n. d. e. v. a. p. l. u. u. i. a. l. e.
d. a. r. a. n. h. y. g. e. l. e. d. u. l. c. i. o. s. a. p. l. e. ; d. e. m. q. u. i. n. i.
c. a. l. i. a. n. t. - p. y. ; s. a. l. x. i. p. j. ; d. i. a. l. k. a. l. i. p. j. s. s.
C. i. u. i. n. i. n. d. e. ; p. m. e. t. e. r. e. e. u. c. a. l. i. e. d. a. i. n.
a. n. a. t. i. c. a. p. a. r. t. i. o. n. e.

manebit fig in carnatq. v. d. h. l. d. calinon. § 2.
d. p. q. m. d. a. p. m. in m. i. l. r. s. i. g. h. o. l. l. b. r. i. g. m. e. d. i. a. n. t. e.
m. v. i. n. o. p. l. e. c. e. t. i. f. i. c. a. t. i. o. n. e. q. u. o. u. t. p. a. s. t. a. h. u. m. e. t. a. t. y.
c. a. s. t. u. m. e. n. d. o. a. d. e. m. i. n. a. t. i. o. n. e. s. d. i. g. i. t. f. i. g. i. l. l. a. H. v. i. d.
e. l. d. i. g. e. e. i. n. s. i. m. o. t. h. i. m. i. l. i. t. e. r. p. m. e. n. s. e. p. h. e. n. s. i. e. l. o. d. e. n.
s. e. n. h. u. m. i. d. i. t. a. s. u. n. c. i. t. a. s. a. d. e. i. n. d. e. c. a. s. t. a. c. a. n. t. e. n. v. i. n. i.
c. o. l. a. o. l. e. n. p. e. n. a. r. t. a. e. m. p. o. e. t. i. c. a. s. a. n. d. i. s. m. a. l. l. e. i. n.
h. e. g. m. a. d. i. s. t. i. c. t. i. o. n. e. s. o. g. g. a. s. t. h. b. i. n. i. q. u. a. n. d. o. n. i. n. e. n. d. u. l. i. s.
o. l. e. n. q. u. a. d. p. a. e. t. o. r. t. a. i. n. a. r. e. a. p. p. g. r. a. d. i. g. i. s. e. i. s.
c. a. s. t. e. n. u. t. i. l. a. t. a. b. a. b. s. q. u. a. d. f. i. g. s. u. b. l. i. m. i. n. i. o. n. e. s. a. d. e. p. t. u. m. i. l.
d. i. u. i. s. e. s. u. t. h. o. m. i. s. s. i. o. n. e. s. p. e. n. d. i. t. i. o. n. e. s. d. i. f. f. i. c. i. l. i. t. a. t. i. o. n. e. s. i. t. a. d. e. i. n. g. i.
q. u. i. l. g. r. a. m. e. e. s. s. u. a. t. i. s. s. i. m. a. o. l. e. n. d. o. t. a.

H. h. u. i. g. § 2. O. i. p. i. n. n. a. b. a. i. n. e. s. i. m. o. t. e. c. a. l. i. n. a. t.
d. i. g. i. t. i. n. i. n. p. h. i. o. l. a. f. i. g. i. l. l. a. H. p. u. b. e. t. a. e. i. n. c. i. r. c. u. m. b. r.
p. 6. d. i. s. t. i. c. t. i. o. n. e. s. O. i. u. n. d. a. u. t. i. g. i. s. e. i. n. q. u. a. n. d. o. e. i. s.
e. p. p. O. i. a. l. b. u. s. s. e. n. d. i. c. t. a. s. i. a. s. p. p. d. i. u. i. n. u. t. o. l. e. n.
p. r. e. i. p. e. r. e. h. i. c. § 2. O. i. i. n. p. h. i. o. l. a. H. f. i. g. i. l. l. a. t. a. d. o.
l. e. n. e. s. c. o. n. t. i. n. u. o. e. n. l. o. e. i. n. a. t. h. a. n. o. s. f. i. g. i. i. n. l. a. p. i. d. e. n.
a. m. b. r. u. m. q. u. i. i. n. c. e. l. l. a. p. y. r. e. v. i. t. r. u. s. o. l. u. n. t. i. n. o. l. e. n. q. u. i. s. e.
p. e. r. a. t. i. s. q. u. i. b. u. s. u. t. a. n. t. e. c. o. a. g. u. l. a. n. d. u. m. e. s. e. t. h. a. s. i. n. i.
v. i. c. e. d. o. s. a. g. r. s. a. d. q. i. i. n. v. e. t. h. a. p. p. o. s. p. r. i. a. t. o.
c. a. s. t. e. n. l. i. g. e. t. h. e. r. i. a. i. n. p. i. l. u. l. i. s. e. t. p. r. o. r. e. n. a. t. a.
p. e. l. i. q. p. a. r. a. c. e. l. s. o. d. i. c. t. y. d. i. u. i. v. i. s. e. t. h. e. r. i. a. c.
m. e. t. a. l. l. o. m. l. a. u. d. a. m. m. e. t. a. l. l. i. u. m. v. e. l. f. i. a. l. e. § 2.

oleum ty. ad alchymia

R. ty. Huj. quatuor \square Huj. m. et. ser. pelle p
caetora, oleum A, sal v. Dein auge ser. p
3. 69. so golu noster broff als blut, hoc tingit
ora metalla in ven C. hoc plen pone in p in d m
abstrache plasma et coagula, hic lapid t q; lot
tingit 100 l. in C. ubi et alia metalla in alq
fostu & fundiq. L. G.

calcinatis D. et B. iud. Hoffm. pharm.
ned. chym. 219

Rs Lixir ex Lix ex D. extracto et ut opera.
Lionibq; separato in publiep. ms. Pre Bi
conuincas conficit. Dein iterato blut et
coagulatur. Hoff. 209. Rs hic plumbū ex.
Soniata Lixij Sūdgte tingit.

Rs ptase
Gig. sublimata contini dēt al De xapato,
t quo hūto sublimari in vitris et in vase
terreo, quae sublimatio soluit in tā spatio
14 diebus in loco humido super lapide, hoc

pone ad M. digere ad siccitatem usq[ue], invenies
Gum. quem Causa cu[m] T. calida.

Ab. nini R. mil. flagellata unio. W.

R. 168. Gij. sublim. 4. lot. D. T. Oij. ; 6 lot. Gij.
R. Ci. per unius i. uall. Inas. O. sublim. i. d.
soma vere bene et sublima, sublimata
vere, usq[ue] sublima, hoc repete donec totu[m]
in fundo manet dixu, M. f. i. s. non a vice, dein
f. i. u. vere imbibere opt. in vin. bies et arp.
huic, dein coagula, dein pone ad M. in low hu.
modo fiet oleu[m], hoc coagula, solve usq[ue]
et coagula, quo sapig. eo melig. in ista vice
solutu[m] et coagulatu[m] est. i. p. tingit. i. o. Gij. in
O. em. t. Dan. p. u. d. fermentu[m] quod.

Gia ex cibis metallicis

R. uini fruct. brassum nini brassibulmin. Doran. p.
residuum coagula, uall. su. G. n. lly. f. i. c. u. u. i. b. e. r. a.
in uiret. vere sub. solve in ol. dein R. O. O.
ad magnu[m] T. au. p. u. d. i. s. i. p. i. n. g. u. i. d. e.
M. ab. bis au. p. u. d. i. n. l. o. g. i. s. dein G. o. m. u. t. i.

ol. Tri supra dict. Hi. m. foz in mass. 98.
frent on palli, dis. fua in mi. vobz, vobis
in fozz, A alij de fozz, foz in mi. and. ab
H. in impone calce cuiusdamqz in etalli
fies. Hig. Glasgaffig. 100.

an' s' Gio Dam In masz

H. v. l. Hig. sublimat. 4 l. A 4 l. aeg. dij
vobis In samz, fua p. tri mi. foz gl.
cementi. d. b. d. vobis. vobis.

As In hui. dij. e

H. pi. hui. d. p. 12. Hig. vulgi purgati, fozz
dum In in nra dij. vobis d. vobis, fozz alij vobis
gaugz in fozz alij vobis. Hig. vobis vobis dij. p. 12.
ada vobis in fozz, vobis hno, fozz alij vobis.
dum fozz aliquid abent. d. de Gio hui. vobis
vobis d. vobis, sic et alij fozz Hig. ex aeg. dij.
vobis.

H. Oli ad rubed. calcinat. Hig. Hig. vobis. Hig.
Hig. vobis Hig. sublimat. d. ad vobis vobis
Hig. vobis vobis sublimat. vobis, hunc

Sublimatu solve in cella, Solutu pube:
fac p 4 optimas, dein opa, et ad hunc
a phlegmate.

Fig Oij.

fil ex calce Oij p v. reg. fact. et ad hunc
add. 4 opt. de Oij aa qutu est calce Oij et
tantunde sal. g. pp: pore in X et digere
intra 10 dies huj. Fig. Oij.

Fig Oij. i. b. g. f. a. n. i. b. d. Alhymie.

Solvitur Jam in aq. fort. flagra nit mit v
salis, edulcora ad minimum p semidie vcal.
cap vol dntly, mit mit de Zn lapid
dntly, nit videt mit ol Zn 3 mall
Huc dntly in mi p huc di laug is, affan:
de it. et; edfeng vini nit vol h. n. a. di:
gere in 10 14 die, dein destillat alb dnt:
noz, dan gib ihm sublimat d. so frugt
d Fig lebendig auf.

Re calc. De. ff. Si fix. n. si mundum v. x. c.
 ad v. Si. od. De. Tr. sua, hoc restera des, longo
 in un. p. g. tag. bis. v. v. i. d. s. s. i. c. a. in. f. u. r. n. o. o. sub
 ab. r. u. i. t. v. x. c. i. p. u. t. e. f. a. i. n. d. i. m. o. l. a. p. d. i. n. t. e. y.
 in. d. a. l. g. o. f. f. t. a. g. v. i. d. u. a. d. s. t. i. o. f. f. a. n. t. q.

Si fixatio

Opem calina p. se, v. l. i. c. a. l. i. n. a. u. l. t. e. n. i. g. a. d. f. u. m. a.
 albedinem, extrahit. Dem cu. v. calid. coagulata
 van. et solue. salen, et de hoc proye. unat
 gutt. Super. Sin. fumantel.

Metallum reductio in prima ma. Theoph.
 de re. f. u. s. i. t. a. r. e. n. a. t. l. i. b. v. i. f. o. l. i. i. s.

calina n. et aliu. in fumo Si. v. l. i. c. i. n. p. o. r. e. i. n. s. u. b. l. i. c.
 matoriu. cu. a. a. Si. v. i. v. i. l. a. p. n. i. u. i. l. i. e. p. o. s. t. a. S. i. f. u. m. i.
 a. a. v. i. d. i. d. i. f. o. r. m. a. l. o. p. a. S. i. n. t. e. l. l. e. r. e. c. u. c. a. l. i. e. i. t. e. p. o. s.
 s. u. b. l. i. m. a. d. a. m. d. i. S. i. p. o. r. a. l. o. s. i. b. r. o. n. i. l. i. e. s. t. i. b. i. n. i. s. p.
 p. l. u. m. o. l. y. p. s. d. i. n. h. a. n. c. c. a. l. c. e. n. d. i. g. e. r. e. a. d. t. e. m. p. y. s. t. e. m.
 e. t. f. l. o. t. y. S. i. q. S. i. q. p. h. i. l. o. m. s. e. u. S. i. q. m. e. t. a. l. l. o. u. s.
 N. S. S. i. q. e. p. o. m. e. p. a. n. s. o. l. u. i. t. s. e. d. S. i. q. v. u. l. g. i.

final tin

101

℞ ℞ij ℞ss calc. viv. ℞ij in ℞ssij r horay s.
Cremoreij calinens, hinc clarificet, et in
lixiviu ℞. in pillel, et flores cwisei præcipit.
Saburh, seu flores cheim paracelsi, ex quibz
in vini Tartarizato ℞. extractus Adm.

314.

℞. processu in aq hni 169 seu ming
in et de ℞. ℞ij 195 band. in lib collecti

1789. 8.

℞ hni solvens calc. ℞ 240 in cod. lib.

℞ ℞ss ℞ss. ℞ij. in ming partz, dringz
℞ss ℞ss. ℞ss. ℞ss. ℞ss. ℞ss. ℞ss. ℞ss. ℞ss.
℞ss. ℞ss. ℞ss. ℞ss. ℞ss. ℞ss. ℞ss. ℞ss.

℞ Butyr. tredit. ℞ij ℞. cinn. ℞ij
℞ss. calc. ℞. ℞ij acedificat post 24
℞ ℞ij. et manf. in cella p. 3. ℞ss, bene
postea in cap. mov. et surfydas
quantu opzss. fermenta ioina parte
qphabz acedificat et ℞ss. ℞. a.
verse nota postea p. ℞. Lofinger

De Bis.

℞ij sublimati q.v in bibe in v. virid. sig.
calcinati in aubeu et soluti in qmo super capide
in bibendo et sic ando pluries, donec curat sup
lamina stam et eis ℞ij aubeu et sig. cuius ℞i
singul 40 Da

℞ij ouellu
℞ij 20, et 2 ℞. ℞ij, ℞ij xi. 3 ℞. misce pulve
fac in Xij rufany in notuq; in cinerib; lento
calore et eis ℞ij. Ad hec totu p' multiplicari
ut 20 ℞. ℞ij 2. 4. ℞ij xi. 3 ℞. vid hys. min.
empto.

℞ij 3 Anis tingent ℞. in O.
℞ij urini viri. bib. ℞ij. arde cale. vir. ℞ij.
℞ij in holl; ad consumpt. Adie partij, ℞ij
℞ij 4r. vir. ℞ij. ℞ij. uris in holl; in 4 ℞ij dicta
urina, bulliant ad consumpt mediet. filtra, dein
℞ij palemb. lente donec se phlegma parient
mista recipient et auge sem ut totu det
refrigera ℞ij ol. proctus ℞ij. ygelant ℞ij in O
est panacea in oib; morbis frigidis qis humani.

^{v. 32}
Sic sublimata cohe in cella super vitro
na p' alemb. rest. fica p' aet' d' est v.
forti philom q' ter cat' resta q' d' a, p' stess
O. S. fermenari et coagulari.

M. mirabilis processu de Are albi
fiat in M. s. min. empt.

Ligillu fortissimu nec d' nec v' d' solubile

R. mirum q. v. et casen albu duru q' d' a ad
mice dia bene in pasta, in qua figilla, et
fica vide fiat. z. s. optima.

de Fe

R. Fe m. l. v. l' alibi in albedine caliginati
mice in flor. alb. oij quide simul h' b' opt.
Dan. l' proce fl. oij in Fe m' fusum.

Ar. alb. fix.

R. Ar. q. v. tere subtil. et in bibe alb' urine
od. liga in p' etia, et fica p' se. deinde olla
p' lena calid viva mitte in mediu Ar. et coque
calce, l'uta fica, pone ad tem cementationis
lene p' 2 horas, dein p' 2 horas in d' fusum
ut v' rabeat. exime. et tere super funde ^{albu}
ovar. ad lu. c. i. digiton. et p' r' ad p' uitate
d' a

Alte hoi Ar. crystallinu albu fixu in
fundo uig pi. Dingil iosp. Gij Pij in Dam
weram. Gij bij ex cog. Hella.

indat reg? gatg re tota nudu igni concedenda
huic profigatur vas recipiens latij capax at
dimidū fere v. a. repleti, uinduri luto proli
munitij, de igne sub aeguly fumū de se emittat
quod g h nica tal diu, donec totū abiecit in fumū
hunc fumū dein in v. praeparata in Becomun
in bin currentes, eius de fere ponderis, ubi antea
fuit aeguly.

Sublima G X in Ser. Semp. novu G
we gusul add. dein sublimatu pone in
cella vinas. Soluch se deliquiu.

calcinat. p. fl. $\frac{1}{2}$ p. ls. uind Hoffm. 219

si Oii fini v. d. ab. post q. unū mundi abraxit
n' amplij un gelat. proban O soluat.

Reij hi hui Zij gij Ege fluant oia in xlv
 simul, effunde in cornu, disq' duiq' soltu mi
 abnuig auf nuu bonib' storb' bonib' daruag
 auf dnu best so fast vñ silber. 903

Als nit güldig ruz, und glaspierz smilt güldig
 libit semer Jare Lonlist. 22.
 auf manig berg ist soon fast silber so
 einig leicht zu erhalt.

Butyr so alle erz fallt.

Re wainz, mull drind ge sozz sagin
 mit wasser zu ainig unie. so gülden
 gedlogt und darmit augenast.

Gflisig zu magen ein waz

Re ol. Oij soluior daroni calie ariva
 Is lauter geßab und sindt unie.

Als probandū an en glaspierz so se vel
 addito dno butyrer san ist ist.

