

PRZEWODNIK KĄPIELOWY

Przegląd najważniejszych chorób przewlekłych, nadających się do leczenia
w polskich zdrojowiskach i uzdrowiskach.

| Choroby | Nadają się do leczenia w zdrojowiskach i uzdrowiskach |
|--|--|
| Choroby serca i na- rządu krążenia | Jaworze, Krynica, Ojców, Ryma- nów, Szczawnica, Truskawiec. |
| Choroby, nosa, gar- dła, krtani, płuc i opłucnej | Birsztany, Bystra, Iwonicz, Jaśko- wice, Jaworze, Kamionka, Kossów, Nałęczów, Nowe Miasto, Ojców, Otwock, Rabka, Sławuta, Szczaw- nica, Truskawiec, Wysowa, Za- kopane. |
| Choroby żołądka | Druskieniki, Krynica, Rymanów, Szczawnica, Żegiestów. |
| Choroby jelit | Birsztany, Druskieniki, Kamionka, Kossów, Krynica, Morszyn, Nałę- czów, Truskawiec, Rymanów, Że- giestów. |
| Choroby wątroby i dróg żółciowych | Ciechocinek, Iwonicz, Szczawnica, Truskawiec. |
| Choroby śledziony | Iwonicz, Krynica, Szczawnica, Za- kopane, Żegiestów. |
| Choroby nerek i pę- cherza | Druskieniki, Krynica, Nałęczów, Rymanów, Szczawnica, Truska- wiec. |
| Choroby kobiece | Birsztany, Busko, Ciechocinek, Czarniecka Góra, Druskieniki, Iwonicz, Jaworze, Krynica, Lu- bień, Maryówka, Morszyn, Nałę- czów, Rabka, Rymanów, Solec, Swoszowice, Truskawiec, Żegie- stów. |

| Choroby | Nadają się do leczenia w zdrojowiskach i uzdrowiskach |
|--|---|
| Nerwice ogólne i przewlekłe choroby nerwowe z tłem anatomicznem | Bystra, Ciechocinek, Czarniecka Góra, Grodzisk, Jaśkowice, Jawo- rze, Kiselka, Kośców, Krynica, Lubień, Maryówka, Morszyn, Na- łęczów, Nowe Miasto, Ojców, Ot- wock, Sławuta, Solec, Szczawnica, Truskawiec, Zakopane, Żegiestów. |
| Choroby kości, mię- śni i stawów, także na tle gruźliczem | Birsztany, Busko, Ciechocinek, Druskieniki, Iwonicz, Krynica, Krzeszowice, Lubień, Morszyn, Rabka, Rymanów, Solec, Swosz- owice, Truskawiec. |
| Choroby przemiany materii, jak otyłość, moczówka cukrowa, dna i t. d. | Birsztany, Busko, Czarniecka Gó- ra, Krynica, Morszyn, Nałęczów, Ojców, Otwock, Rymanów, Solec, Szczawnica, Truskawiec, Żegiestów. |
| Choroby krwi | Bystra, Jaworze, Krynica, Nałę- czów, Ojców, Sławuta, Szczawni- ca, Truskawiec, Wysowa, Zakopa- ne, Żegiestów. |
| Żoły — przymiot | Birsztany, Busko, Ciechocinek, Druskieniki, Iwonicz, Lubień, Rabka, Rymanów, Solec, Swosz- owice, Truskawiec. |
| Choroby skóry | Birsztany, Iwonicz, Lubień, Rabka, Rymanów, Solec, Swoszowice, Tru- skawiec. |
| Zatrucia morfinowe, wyskokowe, nikoty- nowe i rtęciowe | Grodzisk, Kiselka, Maryówka, Nowe Miasto, Solec, Swoszowice, Zakopane. |



Inżynierowie **E. UDERSKI i J. CZESAK**
rząd. upoważnione **BIURO TECHNICZNE**
KRAKÓW, ul. Krowoderska L. 32.

Trasowanie dróg i kolei. — Plany regulacyjne, projekta i budowa kanałów i wodociągów dla miast. — Projekta i budowa urządzeń dla wyzyskania sił wodnych. — Parcelacya i wszelkie roboty geometryczne. — Porady w spra-
wach technicznych.



Dr. Ofokar Lang

ordynuje jak zwykle
W RABCE.

B. asystent kliniki wewnętrznej U. J. i demonstrator
prof. dra W. Jaworskiego

Dr. KAZIMIERZ FLIS

ordynuje w chorobach wewnętrznych (i żołądkowych)
od godz. 8—9 rano i od 3—5 popoł.
przy ulicy Wielopole L. 10. — Telefon 405,

Dr. TYMOTEUSZ PIOTROWSKI

ordynuje jak w latach ubiegłych jako lekarz zakładowy
w Żegiestowie.

Dr. E. Damański

ordynuje jak w latach poprzednich
W IWONICZU.

B. asystent Uniwersytetu Jagiellońskiego

Dr. Julian Staniszewski

lekarz zakładowy
ordynuje jak w latach poprzednich
w Iwoniczu.

Dr. S. Lanes

ordynuje jak w latach poprzednich
w Iwoniczu.

Zakład wodoleczniczy

Pod kierunkiem specjalisty chorób nerwowych

Dra B. Kupezyka

otwarty przez cały rok
w Krakowie, ulica św. Agnieszki L. 5.

Dr. Franciszek Wobr

ordynuje jak w latach poprzednich jako lekarz zakładowy od 1 maja
w Cieplicach Trenczyńskich
(Dom Poniałowskiego)
a od 1 października
w Lussin Piccolo
jako lekarz klimatyczny.

OJCÓW

Zakład leczniczy dla chorych nerwowych.

Scisły internat przez cały rok otwarty, dwóch
stałych lekarzy. Wodolecznictwo, gabinet elektry-
czny, mechanoterapia, gimnastyka, wody mine-
ralne. Poczta i telegraf w miejscu. Odległość od
Krakowa przez komorę Szyce 17 kilometr. Umy-
słowo chorych lecznica nie przyjmuje.

Dyrektor lecznicy: Dr. ST. NIEDZIELSKI.

Pensjonat „Lithuania“ w Krakowie, Studencka 2,
położony w najpiękniej-
szej i najzdrowszej dzielnicy miasta, poleca elegancko
urządzone pokoje na żądanie z całym utrzymaniem
na doby, miesięcznie i rocznie.

LUBIEŃ

Zakład zdrojowo-kąpielowy i hydropatyczny
w pobliżu Lwowa.

Najsilniejsze wody siarczane na kontynencie.
Kąpiele siarczane, siarczano-gazowe, kąpiele ga-
zowe, jak w Nauheim i borowinowe. Leczenie
elektrycznością, masażem i gimnastyką.

W Lubieniu leczą się ze znakomitą skutkiem:
Reumatyzm stawowy i mięśniowy, nawet najwięcej
zastarzałe formy, najpoważniejsze ischiasy i nerwo-
bóle, artrytyzm, obrzęki po złamaniach i zwichnię-
ciach, choroby nerwowe, zapalenia okostnej stawów,
choroby skórne i kobiece.

Sezon trwa od 20-go maja do końca września.
Mieszkanie wygodne już od 1 K. dziennie. Restauracya
tania i dobra. Kąpiele po Kor. 1-20, 1-40 i 1-60, borowi-
nowe 3 Kor. Dla ubogich znaczne opusty.
Stacya kolejowa, poczta, telegraf i apteka w miejsc.
Do każdego pociągu omnibus za 20 hal. od osoby. —
Łazienki centralnie ogrzane.

Lekarz zakładowy

Dr. Kazimierz Wernicki syn.

Wszelkich objaśnień udziela odwrotnie

Zarząd kąpielowy.

PRZEWODNIK KĄPIELOWY

DWUTYGODNIK ILUSTROWANY

wydawany w porze kąpielowej przez Polskie Towarzystwo Balneologiczne w celu reklamowania
i popierania rozwoju zdrojowisk i uzdrowisk krajowych.

Redaguje Komitet. — Redaktor: Dr. ZYGMUNT WĄSOWICZ.

Redakcja i administracja:

Kraków, ul. Floryańska L. 44.

Rękopisów nie zwraca się.

OGŁOSZENIA:

za 1 wiersz petitem lub jego miejsce 30 hal.

Adresy lekarskie 1 K. 50 h. jednorazowo.

Przewodnik kąpielowy rozsyłany jest **bezpłatnie** P. T. Lekarzom w Galicyi, W. Ks. Poznańskiem i Królestwie Polskiem, czytelnikom publicznym, kawiarniom, cukierniom, restauracyom, hotelom i wkładanym bywa do przedziałów I. i II. klasy pociągów osobowych i pociągów na głównych liniach kolejowych.

W prenumeracie kosztuje *Przewodnik kąpielowy* 6 Kor. za rocznik.

Uczestnikom Zjazdu numer ten poświęca

Redakcja.

ażda myśl społeczna zanim przyoblecze się w formę słów i czynów, zazwyczaj nurtuje najpierw przez czas pewien w umysłach, a swoje „jestem i żyje“ zdradza tylko niekiedy, cisnąc się na usta w rozmowach tych, co ją lepiej czują i lepiej wyrazić umieją. W rozmowach szerzy się myśl dalej, coraz szersze zatacza kręgi, staje się wreszcie ogólną poniekąd własnością, a tem samem przedmiotem już nie poufnych okolicznościowych rozmów, ale przedmiotem żywszych rozpraw i głębszej rozważ. Myśl społeczna przeobraża się w sprawę społeczną — rozpoczyna się społeczna praca przy udziale i przez udział w niej coraz większej liczby współpracowników.

Taką sprawą społeczną, zrodzoną ze społecznej myśli, jest akcja na polu organizacyi przemysłowej i ekonomicznej, zmierzająca do zespolenia w niej wszystkich interesowanych, do pozyskania dla niej całego polskiego społeczeństwa. Widomymi jej przedstawicielami są Związki i Ligi przemysłowe, stworzone u nas w ciągu kilku lat ostatnich.

Gdzie wszystko się łączy i wszystko organizuje, tam i tak ważny odłam przemysłu, jak przemysł zdrojowy, nie mógł pozostać na uboczu. Istotna potrzeba, siła faktów, wreszcie przykład dany przez innych, parły do stworzenia organizacyi zdrojowej. Krok pierwszy zrobiony. Jest nim zawiązanie Polskiego Towarzystwa balneologicznego, które sprawę ma ująć w swe ręce i działać dla sprawy. Jednym z epizodów działania, a raczej pierwszym z nich, jest Zjazd balneologiczny, który daje sposobność do wzajemnego poznania się tych, co działać mają i działać powinni, do zmierzenia sił i zasobów własnych, do naszkicowania tego, co robić i jak robić potrzeba. Tak i nie inaczej pojmować należy tegoroczny Zjazd balneologów polskich. Już to samo, że przyjsć on mógł do skutku, że usiłowania Towarzystwa, zwrócone w tym kierunku, spotkały się z uznaniem i wydatnem poparciem, oznacza wiele, dodaje otuchy, stwarza zachętę do dalszego działania. Szczęście Boże jego obradom. Oby jak najlepsze wydały owoce, oby przyczyniły się jak najskuteczniej do rozwoju, dobra i potęgi zdrojowisk i uzdrowisk całej naszej wielkiej polskiej ziemi.

PROGRAM ZJAZDU BALNEOLOGICZNEGO

urządzonego staraniem

POLSKIEGO TOWARZYSTWA BALNEOLOGICZNEGO

W KRAKOWIE

w dniach 6 i 7 maja 1905 r.

W piątek dnia 5 maja o godz. 8 wieczór.

Zebrań uczestników Zjazdu w salach Grand Hotelu celem wzajemnego zapoznania się.

W sobotę dnia 6 maja.

O godzinie 9 rano: Msza św. eicha w kościele św. Mikołaja, ul. Kopernika.

O godzinie 10 rano: Pierwsze ogólne posiedzenie Zjazdu w sali posiedzeń krakowskiego Towarzystwa lekarskiego (ulica Radziwiłłowska L. 4) z następującym porządkiem dziennym:

1. Zagajenie przez prezesa polskiego Towarzystwa balneologicznego prof. Dra L. Korczyńskiego.
2. Wybór prezesów honorowych Zjazdu, przewodniczących i sekretarzy posiedzeń ogólnych, według propozycji Wydziału Polsk. Tow. baln., przedstawionej przez prof. Dra L. Korczyńskiego.
3. Przemówienie prezesa Tow. lekarskiego krak., prof. Dra Jul. Nowaka.
4. Przemówienie Delegata Uniwersytetu i Wydziału lekarskiego.
5. Odczytanie regulaminu Zjazdu
6. Przemówienie Dra H. Dobrzyckiego, z Warszawy.
7. Odczyt Prof. Dra Wł. Szajnochy, p. t. „Kwestya głębokich wierceń w Krynicy i Szczawnicy“.
8. Odczyt Rady Dworu Dra J. Merunowicza, p. t. „O przepisach budowniczych w zdrojowiskach“.
9. Odczyt Dra Eug. Wajgla, p. t. „Higiena zdrojowisk“.
10. Odczyt J. Olszewskiego, p. t. „Udział Ligi pomocy przemysłowej w obronie i w rozwoju krajowych zdrojowisk i uzdrowisk“.
11. Odczyt prof. Dra Lud. Korczyńskiego, p. t. „O organizacy i administracy krajowych zdrojowisk“.

Uwaga: O godzinie 1 w południe nastąpi przerwa; dalszy ciąg posiedzenia o godzinie 4 popołudniu.

O godzinie 8 wieczór: Towarzyskie zebranie w salach domu Tow. lekarskiego krakowskiego

W niedzielę dnia 7 maja.

O godzinie 9 rano:

A) Posiedzenie Sekcyi lekarskiej, na którem odczytają swe prace:

1. Prof. Dr. W. Jaworski i Dr. K. Flis: Wyniki badań fizykalno-chemicznych polskich wód zdrojowych i znaczenie ich dla balneologii.
2. Dr. H. Dobrzycki: O zjednoczeniu uzdrowisk polskich i prawodawstwie dla nich obowiązującym.
3. Dr. K. Dłuski: II. Sprawozdanie z działalności Sanatorium dla chorych piersiowo w Zakopanem. (Od 1 maja 1904 do 1 kwietnia 1905).
4. Dr. Z. Pełczar: Leczenie chorób serca w Truskawcu.
5. Doc. Dr. I. Lemberger: a) O źródłach wody mineralnej w Głębokiem; b) Czy można zastąpić naturalne wody mineralne sztucznymi?
6. Dr. F. Arnstein: Jakie stanowisko zająć winno leczenie balneoterapeutyczne kamicy moczowej?
7. Dr. T. Praschil: Zdrój „Naftusia“ w leczeniu skazy moczowej w Truskawcu.
8. Dr. I. Zanietowski: O nowych metodach elektro-leczniczych w stosunku do balneologii (z demonstracyami).
9. Dr. St. Lewicki: a) O gorących kąpielach powietrznych; b) Zachowanie się parcia krwi przy rozmaitych dyetach.
10. Dr. A. Puławski: Dwudziestopięciolecie Nałęczowa.
11. Dr. J. Aronsohn: O leczeniu konserwatywnem wysięków okołomaciczych.

B) Posiedzenie Sekcyi przemysłowo-zdrojowej.

O godzinie 4 popołudniu: II-gie posiedzenie ogólne. Na porządku dziennym:

1. Referat Hr. J. Potockiego i Dra Z. Wąsowicza: Najistotniejsze potrzeby i braki zdrojowisk i uzdrowisk krajowych.
2. Dr. R. Battaglia: O zawodowo-handlowej organizacyi zdrojowisk i wspólnej ich akcyi w sprawie eksportu wód.
3. Dyskusya.
4. Zamknięcie obrad Zjazdu.

Wkładka dla uczestników Zjazdu wynosi 10 Kor. — Strój codzienny.

REGULAMIN

DLA

ZJAZDÓW BALNEOLOGICZNYCH,

urządzanych przez

POLSKIE TOWARZYSTWO BALNEOLOGICZNE.

§ 1. Celem zjazdów balneologicznych jest:

- a) śledzenie i rozbiór naukowych postępów w balneologii;
- b) zapoczątkowywanie prac naukowych balneologicznych;
- c) poznawanie i wspieranie postępów w rozwoju polskich zdrojowisk i uzdrowisk;
- d) wskazywanie racjonalnych kierunków na polu praktycznych urządzeń leczniczych i higienicznych w zdrojowiskach;
- e) popieranie działalności, zwróconej ku obronie ekonomicznych interesów zdrojowisk i uzdrowisk.

§ 2. Zjazdy balneologiczne odbywają się zasadniczo co roku. Każdy zjazd może być połączony z wystawą balneologiczną.

§ 3. Urządzeniem zjazdów zajmuje się komitet gospodarczy.

§ 4. Komitet gospodarczy tworzą członkowie każdorocznego wydziału Polskiego Towarzystwa balneologicznego.

§ 5. Komitet gospodarczy oznacza:

- a) wysokość wkładki, jaką składać mają uczestnicy zjazdu;
- b) określa miejsce, czas i trwanie zjazdu;
- c) układa program zjazdu;
- d) zajmuje się ogłaszaniem drukiem sprawozdań zjazdowych i prac, odczytywanych na zjeździe.

Życzenia co do miejsca i czasu zjazdu następnego, wyrażone w formalnej uchwale uczestników, będą w miarę możliwości przez komitet gospodarczy uwzględniane.

§ 6. W zjeździe na podstawie zaproszenia imiennego przez komitet gospodarczy mogą brać udział:

- a) lekarze;
- b) właściciele, dzierżawcy i zarządcy zakładów zdrojowych i klimatycznych;
- c) właściciele i kierownicy samoistnych przedsiębiorstw w zdrojowiskach, uzdrowiskach i letniskach;
- d) osoby, pracujące na polach naukowych, mających związek z balneologią;
- e) przedstawiciele tych gałęzi przemysłu, które mają praktyczne znaczenie dla przemysłu zdrojowego.

§ 7. Udział w zjeździe winien być zgłoszony najpóźniej na tydzień przed terminem zjazdu.

§ 8. Tytuł i treść odczytów podane być mają do wiadomości komitetu gospodarczego najpóźniej na trzy tygodnie przed terminem zjazdu.

§ 9. Posiedzenia zjazdowe są dwojakie:

- a) ogólne,
- b) sekcyjne.

§ 10. Posiedzeń ogólnych jest najmniej dwa: pierwsze odbywa się przy otwarciu, drugie przy zamknięciu obrad zjazdu.

§ 11. Na pierwszym ogólnym posiedzeniu wybierają uczestnicy, na podstawie propozycji komitetu gospodarczego, prezesów honorowych, przewodniczących i sekretarzy posiedzeń ogólnych zjazdu.

§ 12. Obradami na posiedzeniach ogólnych kieruje jeden z przewodniczących zjazdu.

§ 13. Sekretarze zjazdu spisują protokoły obrad i przygotowują do druku sprawozdania z tychże obrad.

§ 14. Posiedzenia sekcyjne odbywają się pod kierunkiem przewodniczących sekcji, wybranych z grona członków danej sekcji na wniosek komitetu gospodarczego.

§ 15. Odczyty na temat, podany przez Komitet gospodarczy zjazdu, trwać mogą do 45 minut, inne odczyty najwyżej 20 minut.

§ 16. W rozprawach zabierać mogą uczestnicy zjazdu na posiedzeniach ogólnych najwyżej dwa razy głos nad jednym odczytem; za każdym razem nie dłużej jak przez 10 minut.

§ 17. Funduszami zjazdu zawiaduje wydział Polskiego Towarzystwa balneologicznego.

§ 18. Celem wykonywania kontroli, wybierają uczestnicy zjazdu na propozycję wydziału gospodarczego ze swego grona dwóch członków, którzy, łącznie z członkami komisji kontrolującej Polskiego Towarzystwa balneologicznego, sprawdzają rachunki, a wynik swych czynności przedstawiają z odpowiednim wnioskiem na ostatnim ogólnym posiedzeniu następnego zjazdu. Uczestnicy zjazdu udzielają wtedy komitetowi gospodarczemu absolutoryum.

§ 19. Głosowania odbywają się jawne przez podniesienie rąk.

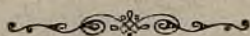

Kilka słów o kąpielach słonecznych

podał

Dr. Tadeusz Praschil

lekarz zdrojowy w Truskawcu.

W latach ostatnich zwrócono szczególnie za granicą baczniejszą uwagę na leczniczą wartość promieni słonecznych, a zarazem zastosowano leczenie słońcem pod postacią kąpiei słonecznych w całym szeregu rozmaitych chorób, ze znakomitym niejednokrotnie wynikiem leczniczym. Naśladując obcych, pierwszy początek zrobiło w tym kierunku przez zaprowadzenie słonecznych kąpiei u siebie kilka zdrojowisk i miejsc klimatycznych w Galicyi, a mianowicie Kossów, Marjówka i Truskawiec.

Sama myśl stosowania słońca, jako środka leczniczego, nie jest nową, już bowiem w starożytności Grecy a jeszcze więcej Rzymianie używali kąpiei słonecznych nie tylko jako środka ogólnohigienicznego, ale wprost jako czynnika leczniczego. W tym celu poddawano ciało nagie, najczęściej olejkami natarte, lub też okryte przewiewną szatą, bezpośredniemu działaniu promieni słonecznych; zabiegi te odbywały się na płaskich dachach domów, albo też w umyślnie do tego celu przeznaczonych ubikacjach domów. Jako następstwa lecznicze kąpiei słonecznych wymieniają autorowie starożytni zwiększone wydzielanie potu, znikanie tłuszczu i puchliny, pomyślne skutki przy porażeniach, nerwobolach, kurczach i innych cierpieniach.

W wiekach średnich uległy jednak kąpiele słoneczne zupełnemu zapomnieniu i dopiero z końcem XVIII. wieku zaczął je stosować Coretti przy suchotach, a z początkiem XIX. Löbel, Villet i Carus zalecali je przy wodnej puchlinie, hipochondryi i innych chorobach. Mimo jednakowoż wcale dobrych nieraz skutków takiego leczenia, zostało ono przez lekarzy całkowicie zaniedbane i było jedynie przez znachorów i t. zw. lekarzy naturalnych (Naturheilkünstler) uprawiane.

W ostatnich dopiero latach zwrócił się wreszcie i świat lekarski, świat naukowy, na nowo do tego bądźco bądź potężnego czynnika leczniczego, jaki przedstawia słońce i począł opracowywać na podstawie wiedzy i dotychczasowego doświadczenia zarówno technikę, jak i wskazania tej nowej, a przecież w istocie tak dawnej metody leczenia.

Zasada tej metody polega na zużytkowaniu do celów leczniczych wychodzących ze słońca zarówno fizycznych jak i chemicznych energii ruchu. Znanem powszechnie i codziennie obserwowanem jest działanie słońca na rozwój, byt i wzrost organizmów tak roślinnego jak i zwierzęcego świata. Bez słońca życia nie ma, istnieje tylko wegetacya.

Jak wiadomo, składa się światło słoneczne z siedmiu barw; światło to przepuszczone przez szklany pryzmat daje t. zw. widmo słoneczne w postaci barwnej wstęgi o kolorach tęczy, która rozpoczyna się barwą czerwoną a kończy smugą fioletową. Wszystkie te barwne smugi, zawarte między czerwonym i fioletowym pasem, stanowią promienie świetlne. Zarówno jednak przed tą tęczową wstęgą jakoteż i za nią znajdują się w rozłożonem przez pryzmat widmie słonecznem niewidoczne dla oka promienie pozaczzerwone i pozafioletowe. Pierwsze z nich posiadają własności cieplne i padając na nasze powłoki nie tylko działają na ich powierzchnię ale energicznie drażnią i szybko wnikają w głąb tkanek, — drugie zaś o własnościach

chemicznych wchodzą tylko w najpowierzchniowszą warstwę skóry (Freund).

Mamy zatem w świetle słonecznym promienie cieplne, świetlne i chemiczne. Promienie cieplne a więc pozaczzerwone [a także czerwone a po części i żółte] wywierają wpływ zbawienny i pobudzający na wzrost i cały proces odżywiania zarówno roślinnych jak i zwierzęcych jestestw. Promienie świetlne działają w wysokim stopniu na rozwój tkanek, przyczyniają się do zabarwienia skóry i wspólnie z promieniami pozaczzerwonymi podnoszą przemianę materii. Wreszcie promienie chemiczne wywierają bardzo silny wpływ na bakterie, które pod bezpośrednim ich wpływem w krótkim czasie giną, względnie ich rozwój pod wpływem słońca zostaje zupełnie wstrzymanym. Oprócz tego wywołują promienie pozafioletowe podrażnienie skóry, które w rozmaity sposób może się objawić, a mianowicie jako przekrwienie jej, pokrzywka, rumień (*erythema solare*), rozlany obrzęk skóry i t. p.

Te trzy rodzaje energii, wychodzących ze słońca i równocześnie działających na powierzchnię skóry ludzkiej, posiadają, razem wzięte, wysokie znaczenie terapeutyczne i niczem zastąpić się nie dadzą. Działając razem, powodują one żywą wymianę materii w skórze, która stanowi nie tylko ochronną powłokę ciała naszego, ale jest nadto narządem wydzielniczym i wydechowym. Zwiększony przewiew skórny i znacznie większa czynność wydzielnicza naszych powłok, musi pośrednio oddziaływać na przemianę materii w całym organizmie, a zatem musi wywrzeć swój wpływ na krew, narządy wewnętrzne i tkanki całego ciała.

I na tem właśnie opiera się naukowo uzasadniona metoda stosowania kąpiei słonecznych, jako środka leczniczego. Przez energiczne podrażnienie skóry, co się objawia zwiększonym wydzielaniem potu, przez korzystny wpływ na rozwój i wzrost organizmu, dalej przez dodatnie działanie na przemianę materii i na narządy wewnętrzne w ogóle, a w szczególności na organa krew wytwarzające, wreszcie, przez swoje chemiczne bakterjobójcze wpływy, — stoją kąpiele słoneczne w szeregu bardzo potężnych czynników leczniczych i zasługują w całym słowa znaczeniu na to, by ile możliwości szerokie znalazły w terapii zastosowanie.

Kąpiele słoneczne stosuje się podczas najsilniejszego przygrzewania słońca t. j. w czasie miesięcy letnich. Najodpowiedniejszą porą do kąpania się jest czas, w którym słońce najwyżej stoi na horyzoncie, a więc między godziną 10 rano a 4 lub 5 po południu. Kąpiele urządza się na miejscach otwartych, ku południowi zwróconych, i osłoniętych przed wiatrem wysokim ogrodzeniem. W ogrodzeniu leżą chorzy, obnażywszy odpowiednią część ciała, na tapczanach z podniesioną do góry głową. Głowa winna być osłonięta przed bezpośrednim działaniem promieni słonecznych; na oczy najlepiej używać ciemnych szkieł. W czasie kąpiei należy kolejno rozmaite partie powłok poddawać działaniu słońca, a to przez czas tak długi aż nie wystąpi wyraźny pot na skórze odnośnej części ciała. Długość trwania kąpiei wynosi $\frac{1}{4}$ — $\frac{1}{2}$ godziny i nie powinna, zwłaszcza u jednostek wrażliwszych, przekraczać trzech kwadransów. Silniejsi kąpać się mogą codziennie, słabsi natomiast tylko 2—3 razy na tydzień.

W czasie lub też po kąpiei słonecznej stosować można różne dodatkowe procedury: zawijania w ogrzane na słońcu koce, zagrzebywanie w rozpalony słońcem piasek (kąpiele piaskowe), tudzież kąpiele pełne lub półkąpiele z wody o temperaturze 26° — 28° C. Również można dołączyć do kąpiei słonecznych wycierania ciała, ogólne mięsienie oraz ruch (bieganie, gimnastyka,

praca fizyczna) na wolnem powietrzu (kąpiele powietrzne).

Działanie takiej kąpieli objawia się przekrwieniem i zaczerwienieniem skóry, znacznymi potami, ewentualnie rumienieniem i łuszczeniem się przyskórka, zwiększeniem apetytu, dodatnią zmianą usposobienia, podmiotowym poczuciem lekkości i siły, potrzebą snu i t. p.

Należy jednakże zwrócić nader baczną uwagę, aby ani całego ciała, ani nawet poszczególnych tylko jego części nie wystawiać na zbyt długie działanie promieni słonecznych. Za nadto energicznie stosowane kąpiele mogą nie tylko spowodować długo się utrzymujące opalenie (zbrunatnienie) skóry, uporeczywe drażniące pokrzywki i wypryski i połączony z nimi nieznośny świąd ciała, ale również wywołać przykre skutki ogólne, jak znaczne kongestyje krwi do głowy, objawy podrażnienia systemu nerwowego i upośledzenie czynności serca. To też należy i z kąpielami słonecznymi, podobnie, jak z każdą inną metodą leczenia, być bardzo ostrożnym i ściśle się stosować do wskazówek i rad lekarza.

Co się dotyczy wskazań dla leczenia kąpielami słonecznymi, to metoda ta znalazła dotychczas szerokie zastosowanie w terapii najrozmaitszych chorób. Pomijając już gruźlicę i syfilis, w których słońce w pewnych razach ze znakomitym skutkiem bywa stosowane, zwłaszcza w odpowiednio ku temu celowi urządzonych sanatoryach, to należy tu na pierwszym miejscu wymienić cały

szereg chorób przemiany materii, t. zw. ustrojowych (konstytucjonalnych), które z korzyścią bywają leczone zapomocą promieni słonecznych. Do chorób tych należy: skaza moczanowa (*Gicht*), reumatyzm przewlekły, otyłość, cukrzyca, zoły (*skrofuloza*), krzywica (*rachitis*), blednica i niedokrewność (*anemia*). Na drugim miejscu znaleźć się winny choroby układu nerwowego, które pod zbawiennym wpływem światła słonecznego również korzystny przebieg okazują; do chorób takich należą nerwobóle (newralgie), neurastenia, histerya, astma nerwowa i nerwice serca. Tak samo pomyślnie działają kąpiele słoneczne — w przewlekłych katarach dróg oddechowych, w chorobach nerek, połączonych z puchliną, wreszcie w cierpieniach skórnych, jak trudno gojących się ranach, wypryskach, owrzodzeniach i innych.

Przez wprowadzenie u siebie kąpieli słonecznych rozszerzył Truskawiec znacznie zakres wskazań dla leczenia zdrojowego, względnie do posiadanych już metod dodał jeszcze jedną, którą wcale pogardzać nie można, lecz uważać co najmniej za czynnik pomocniczy a nader skuteczny w dotychczasowym leczeniu

różnych chorób w zdrojowisku. Halę dla kąpieli słonecznych zbudowano w Truskawcu w roku ubiegłym na zwróconym ku wschodnio-południowej stronie stoku dość wyniosłego wzgórza, w pobliżu i powyżej źródła Naftusi leżącego. Miejsce to, bardzo odpowiednio wybrane, otoczono dokoła szczelnymi ścianami, których wysokość dochodzi z trzech stron do 3 metrów, z czwartej zaś (ku szczytowi pagórka) do $2\frac{1}{2}$ metra. Zamkniętą w ten sposób pochyłość wzgórza wyrównano zupełnie do poziomu, wysypano całą powierzchnię nawiezionym drobnym szutrem i piaskiem, wzdłuż północno-zachodniej ściany zasadzono w dwu szeregach kilkunastoletnie świerki, a w samym środku urządzono klomby kwiatowe i trawniki. Miejsce to całe, obejmujące ogromną przestrzeń (długość cała ogrodzenia około 280 metrów), podzielono podwójną szczelną przegrodą na dwa równe oddziały, z których jeden dla mężczyzn, drugi dla kobiet przeznaczono.

W każdym z oddziałów poustawiano na niskich nóżkach wzdłuż ścian po kilkanaście drewnianych tapczanów z odpowiednim podwyższeniem na ułożenie głowy. Tak męski jak i żeński przedział posiadają oddzielną męską i żeńską służbę, odrębne wejścia i osobne, wewnątrz każdego z oddziałów umieszczone, szatnie do rozbierania. Kąpiel trwa $\frac{1}{4}$ — $\frac{3}{4}$ godziny, zależnie od wrażliwości, siły i rodzaju cierpienia chorego, jest częściowa lub całkowita w miarę potrzeby, a częstotliwość jej i porę

w każdym przypadku określa lekarz. Wszelkie dodatkowe procedury (koce, nacierania, mięsienie, zmywania, kąpiele) bywają wykonywane jedynie na ordynacyą lekarzy bądź na miejscu, bądź też, po kąpieli słonecznej, w domu lub w łazienkach przez odpowiedni personal. W ubiegłym roku stosowano u nas kąpiele słoneczne w przewlekłym reumatyzmie, skazie moczanowej, przy nadmiernej otyłości, neurastenii i zajęciu chronicznem górnych dróg oddechowych. Dotychczasowe nasze, jakkolwiek nieliczne (halę oddano do użytku dopiero w sierpniu 1904), wcale jednak pomyślne wyniki leczenia kąpielami słonecznymi, pozwalają wróżyć, iż nowa ta metoda szybko się w zdrojowisku rozwinie, a Truskawiec tym sposobem współzawodniczyć będzie skutecznie i w tym kierunku z zagranicą.

Lwów w kwietniu 1905.

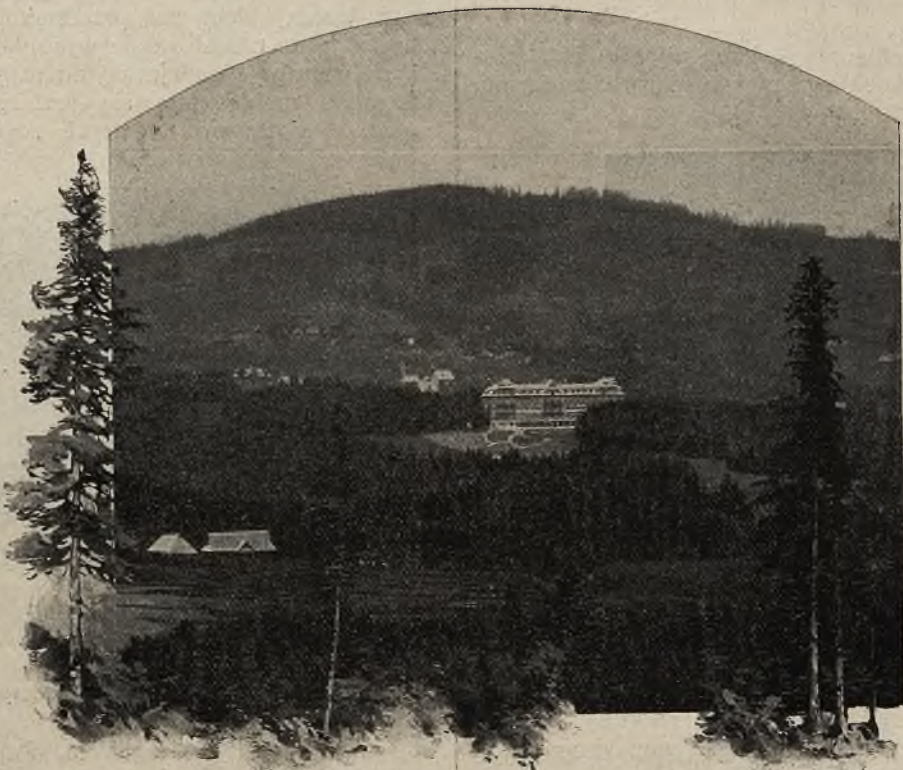

ZAKOPANE: Ogólny widok Sanatorium Dra Dłuskiego.

Sanatorium dla chorych piersiowo w Zakopanem

Dra Kazimierza Dłuskiego.

Zakopane leży w szerokiej dolinie, odgraniczonej od południa łańcuchem Tatr, od północy zaś długim wzgórzem, zwanem Gubałówką, które chroni dolinę od północnych wiatrów.

Wielka wartość klimatu zakopiańskiego dla osób dotkniętych chorobami narządu oddechowego zbyt jest znaną od czasów Dra Chałubińskiego, abyśmy dowodzić jej bliżej potrzebowali. Krótko więc tylko zaznaczamy, że charakteryzuje się on głównie: nadzwyczajną czystością powietrza, większą suchością tegoż, wreszcie zwiększonem natężeniem promieni słonecznych. W porze zimowej mieszkamy w Zakopanem długie szeregi pięknych słonecznych dni.

Sanatorium położone jest na uboczu, o 3 kilometry od samego Zakopanego, w miejscowości zacisznej,



ZAKOPANE: Kaplica w Sanatorium Dra Dłuskiego.

wolnej od kurzu zupełnie. Prowadzi doń droga bita, stanowiąca wyłączną własność Stowarzyszenia sanatoryalnego, wskutek czego Zakładowi nie może grozić niebezpieczeństwo wytworzenia się w jego bezpośrednim sąsiedztwie gęstej osady, co by pociągnęło za sobą pogorszenie warunków zdrowotnych.

Sanatorium otoczone jest obszernym parkiem, którego połowę stanowi piękny świerkowy las, otaczający od wschodu i zachodu połanę, na której wznosi się Zakład. Wzdłuż południowej granicy parku w dole szumi górski potok, na samej zaś północnej granicy wznosi się dom maszynowy, w którym mieszczą się urządzenia do centralnego ogrzewania, elektrycznego oświetlenia, pralni parowej i dezynfekcyi.

Sanatorium samo stoi na wysokości 1050 metr. nad poziom morza. Wielki 4-piętrowy gmach zwrócony jest na południe, boczne zaś skrzydła (dla ochrony od wiatrów) zwrócone są na p. p. wschód i p. p. zachód.

W gmachu samym uwzględnione są aż do najdrobniejszych szczegółów najnowsze wymagania t. zw. „stylu sanatoryalnego”. Budynek zawiera więc tylko jeden szereg słonecznych, frontowych pokoi dla chorych, od strony północnej zaś tylko szerokie, widne korytarze. Z dużych widnych okien pokoi mieszkalnych roztacza się wspaniały widok na cały łańcuch Tatr. Prócz pokoi tych każde piętro posiada łazienki, waterklozety i pokój

służbowy. Szerokie wygodne schody, oraz elektryczna osobowa winda — wszystko ogrzewane — zapewniają wygodną komunikację między poszczególnymi piętrami. Winda do potraw, zatrzymująca się na każdym piętrze, pozwala otrzymywać gorące potrawy wprost z kuchni dla chorych, leżących w łóżku.

Na parterze znajdują się: wielki przedsionek, szatnie, biura, mieszkania dla urzędników i dla służby. Pokoje przeznaczone dla chorych umieszczone są na I, II, III, i IV. piętrze. Jest ich 76, z nich kilkanaście na 2 osoby. Te ostatnie mają od 100—120 metrów sześć. pojemności, jednoosobowe zaś od 55—70 m. Pokoje posiadają oddzielną wentylację z własnym kanałem odprowadzającym, wychodzącym aż ponad dach, a oprócz tego górna część okna otwiera się z łatwością pod kątem 45° zapomocą mechanizmu, umieszczonego na dostępnej wysokości. Rogi i kąty pokoi, by ułatwić oczyszczanie i krążenie powietrza, są zaokrąglone. Ze względu na spokój chorych, pokoje mają podwójne drzwi, między nimi zaś przedpokoik z wieszakami na ubranie. Całe umeblowanie wykonane jest według umyślnych wzorów i nadaje się do radykalnej dezynfekcyi. Wszystkie meble dają się rozbierać z łatwością na części, są pozbawione ostrych rogów i brzegów i po-



ZAKOPANE: Sala jadalna w Sanatorium Dra Dłuskiego.

wleczone zmywalnym lakierem. Podłogi z belek gipsowych pokrywa wszędzie linoleum. Oświetlenie elektryczne każdego pokoju składa się z 2-ch lamp, z tych jedna nad łóżkiem. Druty od lamp i dzwonek skryte są w murze ze względu na czystość. Ogrzewanie wszędzie centralne zapomocą pary o niskim ciśnieniu, i to nie tylko w pokojach, lecz także w kaplicy, klatkach schodowych, korytarzach, łazienkach, garderobach i miejscach ustępowych. Gmach posiada własną kanalizację, wodociąg z zimną i gorącą wodą na wszystkich piętrach, dzwonki elektryczne, wewnętrzne telefony i tuby. Telefon łączący Zakład z pocztą w Zakopanem, wreszcie telegraf i poczta na miejscu zapewniają pacjentom wszelkie pod tym względem wygody.

Oprócz pokoi mieszkalnych Zakład posiada salę teatralną z piękną sceną, salę fortepianową, bibliotekę z czytelnią, poczekalnię dla chorych, gabinet lekarza, laboratorium chemiczno-bakteryologiczne, podręczną aptekę, salę operacyjną, wzorowo urządzone łazienki i tusze. W oddzielnym pawilonie gospodarczym, komunikującym wygodnie z głównym, znajdują się: kuchnie, kredensy, wspaniała 2-piętrowa sala jadalna, długa na 15 metrów, 1 mniejsza salka jadalna, wreszcie wielka i piękna kaplica.

Przed gmachem znajduje się obszerna leżalnia w stylu zakopiańskim, zaopatrzona w wygodne szez-

longi, stoliki, lampy i dzwonki elektryczne. Story pozwalają zabezpieczyć ją od słońca, deszczu lub wiatru. Dla uniknięcia na niej kurzu droga dojazdowa kończy się zajazdem nie z frontu, lecz z tyłu gmachu sanatoryjnego. W parku znajduje się jeszcze druga mała wenda zimowa, wreszcie trzecia wielka leżalnia wyłącznie przeznaczona na dnie upalne.

Co do metody leczniczej, to Sanatorium nasze przeznaczone jest na uzdrowisko w ścisłym słowa tego znaczeniu, nie przyjmuje zatem takich chorych, u których już nie można się spodziewać co najmniej znacznej poprawy stanu zdrowia. Zakład przyjmuje więc chorych na gruźlicę w pierwszych jej okresach, następnie tak zw. profilaktyków, t. j. osoby usposobione dziedzicznie, lub skłonne do gruźlicy; dalej osoby dotknięte przewlekłym nieżytem oskrzelowym, mierną rozedmą płuc, wreszcie rekonwalescentów po zapaleniach płuc i opłucnej, oraz po operacjach, będących następstwem gruźlicy miejscowej (gruczoły, kości, stawy).

Nasza metoda lecznicza, panująca dziś wszędzie w sanatoriach zagranicznych, a stworzona przez Brehmera, jest więc klimatyczno-hygieniczno-dye-



ZAKOPANE: Leżalnia letnia w Sanatorium Dra Dłuskiego.

tetyczna. Każdy pacjent znajduje się stale pod troskliwym dozorem lekarskim, przez co unika szkodliwych wpływów i łatwiej może wyzyskać środki lecznicze, którymi Zakład rozporządza. Z tych najważniejszych jest stałe używanie powietrza górskiego w czasie przechadzek po ścieżkach parku o pewnej ściśle określonej pochyłości, lub spoczywania na wygodnym leżaku. Metody te stosowane są ze ścisłym uwzględnieniem indywidualnego stanu pacjentów. W ten sposób od rana do wieczora chory może oddychać zbawiennym górszkim i leśnym powietrzem.

Drugim najważniejszym czynnikiem kuracyjnym jest obfita, zdrowa i wykwintna kuchnia, umożliwiająca wzmożone odżywianie chorych. Stały bowiem pobyt w górach jak wiadomo wpływa zazwyczaj podniecająco na łaknienie i na przemianę materii. Porządek jedzenia jest następujący: I. śniadanie: herbata, mleko, kawa, kakao, pieczywo, masło, miód. II. śniadanie: mleko, herbata, jajka, zimne mięso, pieczywo, masło. Obiad: z pięciu dań. Podwieczorek: mleko, herbata, kawa, kakao, pieczywo zwykłe, ciasto, masło. Kolacja: z trzech dań, wreszcie o 9-ej godzinie wieczorem mleko słodkie lub kwaśne.

W celu uodpornienia organizmu odpowiednich chorych i dla zahartowania ich, używa się zabiegów wodoleczniczych, jako to: nacierań, kąpiei i natrysków ze stałą lub stopniowaną temperaturą. Choroby nosa, gardła i krtani są odpowiednio miejscowo leczone. Baczność uwagę zwraca się na utrzymanie w dobrym stanie czynności trawienia, jak również na wszystkie komplikacje chorobowe. — Wskazane zabiegi chirurgiczne odbywają

się w Zakładzie we wzorowo urządzonej sali operacyjnej.

Półtoraroczne doświadczenie pozwala nam śmiało twierdzić, że rezultaty tej metody leczniczej są w naszym Zakładzie, dorównującym swem urządzeniem najlepszym sanatoriom zagranicznym, nadszpodziewanie pomyślne.

Rzecz jasna, że wyniki są tem lepsze, im wcześniej kuracja rozpoczęta zostaje. Pora zimowa wobec własności klimatu górskiego nadaje się do niej równie dobrze, jak letnia. W Zakładzie pracuje 3-ch lekarzy: naczelny lekarz Dr. Kazimierz Dłuski; 2 asystenci: Dr. Zdzisław Czaplicki i Dr. Bronisława Dłuska.

Korespondencye.

Truskawiec, w maju 1905.

Ażeby wobec stale rosnącej frekwencji chorych w Truskawcu zaradzić na przyszłość możliwemu brakowi solanki potrzebnej do kąpiei, czyni obecnie właściciel zdrojowiska energiczne i kosztowne starania, zmierzające do uzyskania nowego źródła surowicy solnej w Zakładzie. W tym celu od stycznia b. r. rozpoczęto „na Pomiarkach“ roboty, które bez przerwy prowadzone są do obecnej pory. pod kierownictwem inżyniera gór-



ZAKOPANE: Wnętrze łazienki w Sanatorium Dra Dłuskiego.

niczego. Wiadomość istnienia w tem, miejscu ogromnych pokładów soli i wewnętrznych zbiorników (jezior) surowicy pochodzi od czasów, w kiedy „na Pomiarkach“ przed 20 laty wydobywano wosk ziemny. Po wyeksploatowaniu pokładów wosku, kopalnia ta została zaniechaną i dziś na świeżo trzeba tworzyć szyby. Dawniejszy szyb w miejscu robót obecnych dochodził głębokości 60 metrów i posiadał przekrój poprzeczny kształtu, którego bok mierzył 1 metr. Szyb cały był wyłożony i zabezpieczony wewnątrz drewnianymi ścianami i podporami z drzewa, które jednak z biegiem lat zbutwiały i ponieważ nikt się nie troszczył o nowe podpory i nowe zabezpieczenie w zaniechanej kopalni, szyb całkowicie został zasypany ziemią, obsuwającą się naokoło. Otóż celem odkopania tego dawnego zejścia do kopalni, wybierają obecnie naokoło szybu dawnego szyb nowy o przekroju kształtu prostokąta, którego bok dłuższy mierzy 5 metrów, a krótszy dochodzi do 4.5 m. W miarę postępu robót w głąb, musi się ściany tegoż nowego szybu odpowiednio ubezpieczać, aby obsuwająca się ziemia pracujących wewnątrz robotników nie zasypała. Daje to miarę wielkości zadania, jakie sobie do wykonania właściciel i zarząd zdrojowiska postawili, a także pozwala wnosić o ogromnych kosztach, jakie

takie roboty pociągnąć muszą zasoby. Wszystko to jednak robi się w celu podniesienia zdrojowiska i w celu zapewnienia mu rozwoju na przyszłość.

Prace około tego szybu tak dalece postąpiły, że prawdopodobnie już w tym sezonie będzie można użyć do kąpieli surowicy z Pomiarek. O otwarciu nowego szybu i o bliższych szczegółach, dotyczących nowej surowicy, jej składu i obfitości, nieomieszkałam zawiadomić czytelników *Przewodnika* po ukończeniu robót.

Pomiarki leżą w oddaleniu 3 km. od Truskawca i są ze zdrojowiskiem połączone żelaznym rurociągiem, założonym w roku 1903. Rurociąg ten wpływa do zbudowanego w roku 1902 zbiornika betonowego o pojemności 400 metrów sześć., znajdującego się w środku Zakładu i połączonego zapomocą systemu rur odpływowych z łazienkami. Sam zbiornik przykryty jest ziemią, porośłą trawnikiem. Dla całości obrazu dodam jeszcze i to, iż na Pomiarkach pomieszczono w roku 1904 w osobnym betonowym zabudowaniu benzynowy motor, celem pędzenia surowicy przez wspomniany rurociąg do zbiornika w Zakładzie. — Ten krótki i pobieżny szkic robót, wykonanych w latach 1902, 1903, 1904 i 1905 w celu zapewnienia Truskawcowi solanki, w ilości



ZAKOPANE: Werandowanie w Sanatorium Dra Dłuskiego.

wystarczającej nie tylko dla dzisiejszej frekwencji, ale mogącej zupełnie wystarczyć dla 10 razy większej liczby kuracjuszy, może dać miarę i kosztów i nakładu pracy i dobrej woli tak właściciela, jakoteż i zarządu zdrojowiska, zmierzających stale i konsekwentnie do podniesienia i rozwoju Truskawca.

Co się tyczy ruchu budowlanego w Truskawcu, to przybędzie zdrojowisku w tym roku 5 nowych domów dla gości zdrojowych. Domy te, jakkolwiek niewielkie, należą do prywatnych właścicieli i liczyć będą razem około 60 pokoi. Nie zapobiegnie to wprawdzie chronicznemu brakowi pomieszczeń, w lipcu i sierpniu w Truskawcu, w każdym jednak razie zmniejszy do pewnego stopnia jeden z braków głównego sezonu.

Z nowości innych w Zakładzie wymienić jeszcze muszę roboty w krytym deptaku na „Adamówce“, przy źródle Maryi.

Hala, nad deptakiem o bardzo pięknym wiananiu, strzelistych wieżyczkach, osobnym wzniesieniu dla codziennie tu rano przygrywającej orkiestry zdrojowej, — wogóle wcale okazała, bo i dość szeroka i dostatecznie długa, zbudowana według projektu Halickiego (architekta lwoskiego) jeszcze przed 8 laty, zupełnie przeznaczaniu nie odpowiadała, nie zaopatrzone jej bowiem do tej pory w jedną drobnostkę a mianowicie w podłogę. Stąd też każdy wolał spacerować po dobrze ubitych gładkich ścieżkach parku, niż wzniesąć kłęby kurzu i czuć pod podeszwami drobny wprawdzie, ale twardy żwir, którym deptak był wysypany. Z deptaku więc prócz orkie-

stry nie korzystał dotychczas nikt, bo nawet w czasie niepogody wielu przenosiło chodzenie w kaloszach pod parasolem na otwartym miejscu nad łykanie pyłu pod dachem chociażby najpiękniejszego deptaka. Nieprawidłowość ta w sezonie tegorocznym zostanie wreszcie usunięta. Teraz właśnie wykończają układanie drewnianej podłogi. Tak więc w istocie piękna budowa obecnie odpowiadać już będzie zupełnie celowi i z pewnością kuracjusze nie będą jej unikać jak dotąd, lecz licznie się w niej gromadzić.

Dr. Praschil.

Wiadomości bieżące.

W sprawie wystawy balneologicznej, mającej być urządzonej w maju roku przyszłego, rozesłał wydział pol. Towarzystwa balneologicznego, do zarządów wszystkich polskich zdrojowisk i uzdrowisk odezwę, w której podnosi wielkie znaczenie wystawy dla dokładnego poznania istotnego stanu naszego zdrojownictwa i dalszego jego rozwoju i zwraca się z prośbą i usilnem wezwaniem, aby w wystawie nasze zakłady wzięły jak najwydatniejszy udział.



ZAKOPANE: Z parku Sanatorium Dra Dłuskiego.

W ramach wystawy mieścić się powinno wszystko, co z balneologią w jakimkolwiek stoi związku. W szczególności mogą być przedmiotem wystawy:

1. Wody mineralne i przetwory zdrojowe i kąpielowe, jak sole, ługi, pastylki, borowina, wyciągi jodłowe i t. d.
 2. Modele i plany urządzeń kąpielowych.
 3. Modele i plany urządzeń do czerpania, ogrzewania, odgaziania wód, napełniania, korkowania, etykietowania flaszek.
 4. Plany ujmowania zdrojów.
 5. Szkice przekrojów geologicznych, próbki pokładów geologicznych.
 6. Plany wszelkiego rodzaju zakładów leczniczych (pneumatoterapia, inhalatoria, mechanoterapia, fototerapia, elektroterapia i t. p.).
 7. Tablice meteorologiczne.
 8. Plany wzorowych domów mieszkalnych, fotografie domów, modele lub plany urządzeń pokoiów mieszkalnych, dworców gościnnych i t. d.
 - 9) Plany i modele urządzeń sanitarnych i higienicznych (wentylacja, usuwanie nieczystości, odkażenie mieszkań).
 10. Statystyka (frekwencja osób, daty odnoszące się do eksportu z uwzględnieniem jego warunków i t. d.).
 11. Balneografia (opis zakładu, zestawienie retrospektywne rozwoju, ulepszeń i t. d.).
 12. Prace naukowe lekarskie balneologiczne, lub mające dla balneologii znaczenie.
- Wydział Towarzystwa rozesłał dlatego tak wcześniej ogłoszenie o zamierzonej wystawie, aby Zarządy zdrojowe

mogły poczynić stosowne kroki celem zgromadzenia i uzupełnienia wszelkiego rodzaju okazów, nadających się do wystawienia na wystawę.

Urządzeniem wystawy zajmuje się osobny komitet, którego skład zostanie ogłoszony w odpowiednim czasie. Na razie udziela w sprawach wystawy wszelkich wyjaśnień prezydium Towarzystwa (Kraków, ulica Kopernika L. 2).

Dr. Seweryn Piotrowski, b. sekundaryusz szpitala św. Łazarza i lekarz zdrojowy w Krynicy, zakończył życie dnia 15 kwietnia w Krakowie, licząc lat 35. Zmarły w ostatnich 4-rech latach prowadził w Krynicy t. zw. „pensjonat hydropatyczny“, przedtem Dra Ebersa. Gruntowna wiedza fachowa, prawość charakteru i uprzejmość zjednała ś. p. Drowi S. Piotrowskiemu u pacjentów i kolegów uznanie i zasłużoną życzliwość. To też zgon Jego przedwczesny obudził żal powszechny.

Towarzystwo Tatrzańskie odbyło, jak donosi *Czas*, w dniu 30 kwietnia walne doroczne zebranie pod przewodnictwem prezesa Antoniego hr. Wodzickiego, w sali Rady powiatowej. Przewodniczący w zagajeniu poświęcił gorące wspomnienie żałośnie pamięci sekretarza Tow. Walerego Eliasza Radzikowskiego, a zgromadzenie przez aklamację uchwaliło nazwać turnię Kończystą w dolinie Kościeliskiej „turnią Eliasza“. Po dyskusji przyjęto do wiadomości sprawozdanie i udzielono wydziałowi absolutorium. Po długiej dyskusji uchwalono także preliminarz budżetu na r. 1905. Drugim wiceprezesem wybrano p. Jana Kwiatkowskiego; do wydziału wybrani pp. 1) Mieczysław Białkowski, 2) Józef Hopcas, 3) Dr. Stanisław Krygowski, 4) prof. Władysław Kuleżyński, 5) Dr. Jan Nowicki, 6) Leopold Świerż i 7) hr. Władysław Zamoyski.

Na podstawie referatu członka wydziału p. Zapałowicza, zgromadzenie uchwaliło utworzyć nowy oddział bałogórski, zaś na podstawie referatu wiceprezesa Jana Kwiatkowskiego uchwaliło zaciągnąć w Kasie oszczędności m. Krakowa pożyczkę 80.000 koron na budowę Schroniska przy Morskiem Oku. Dyrekcyja Kasy okazała bardzo wielką życzliwość przy układaniu propozycji pożyczki i w ten sposób pośrednio przyczyniła się do pomyślnego rozwiązania sprawy budowy Schroniska. Pożyczkę, zaciągniętą na 4 i pół proc., zahipotekowano na realności Tow. w Zakopanem.

Prof Dr. Odo Bujwid ofiarował miastu Krakowowi 10 morgów ziemi we wsi Czaśławiu koło Wieliczki pod budowę sanatorium dla chorych piersiowo, przyrzekając nadto w miarę możliwości dostarczyć cegłę, kamień i drzewo ze swej cegielni, kamieniołomu i lasów po własnej cenie. Grunt ofiarowany leży w miejscu, otoczonym lasami szpilkowymi i nadaje się wybornie na cel przeznaczony.

Z Gleichbergu Dr. Bulikowski donosi do *Czasu*, że wydział spółki akcyjnej gleichenbergskiej, powodowany uczuciami ludzkości, postanowił oficerom, biorącym udział w obecnej wojnie, którzyby dla ratowania zdrowia mieli zamiar na sezon bieżący przyjechać do Gleichbergu, ofiarować także same niżki, jakich doznają oficerowie rakuscy. Postanowienie powyższe zakomunikowaniem zostało w formie

oficjalnej ambasadzie rosyjskiej w Wiedniu. Po porozumieniu się z poszczególnymi właścicielami hoteli i willi, obowiązuje się zarząd zdrojowiska ofiarować kwatery bezpłatne: w maju dla 150, w czerwcu, lipcu i sierpniu dla 30 do 50, zaś we wrześniu dla 140 oficerów.

Treść: Uczestnikom Zjazdu. — Program zjazdu balneologicznego. — Regulamin dla zjazdów balneologicznych. — Dr. Tadeusz Praschil: Kilka słów o kąpielach słonecznych. — Sanatorium dla chorych piersiowo w Zakopanem Dra Kazimierza Dłuskiego. — Korespondencya. — Wiadomości bieżące. — Ogłoszenia.

Dr. J. DUKIET
ordynuje jak zwykle
W RYMANOWIE
(willa własna).

KRYNICA.
DOM POD WAWELEM
(na wzgórzu, naprzeciw łaźni).
Pokoje z całodziennem utrzymaniem.
Ł. Żeleszkiewicz i K. Kaczowska.

ZAKOPANE.
Nowo otworzony przy ulicy Marszałkowskiej
HOTEL STAMARY
otwarty przez cały rok.
Dom murowany, pierwszorzędny, urządzony z komfortem. Centralne ogrzewanie. Łazienki. Wodociąg. Park. Wspaniały widok na Tatry.
Cena pokoju ze światłem, opałem i usługą od 3 Kor. dziennie.
Kuchnia wykwinna.

Lawn-Tennis, Krokiety, Piłki nożne, Hamaki, Przybory do rybołówstwa i wiele innych artykułów sportowych — polecają
najtaniej

REIM i SPÓŁKA
Rynek 37 KRAKÓW Linia A-B.

JAN MICHALIK — CUKIERNIA LWOWSKA
Pierwsza kraj. Fabryka Czekolady i Kakao
Kraków, ul. Floryańska 45.

Przy cukierni gabinet dla Pań, czytelnia. O każdej porze kawa, herbata, czekolada i t. p.

Lokal otwarty od 6 rano do 11 w nocy.

Wszelkie zamówienia skutecznie się odwrotnie. — Cenniki darmo i opłatnie.

KAWIARNIA Franciszka SAUERA

w Krakowie, ul. Szczepańska L. 1, I. piętro. Tel. 350.

Czytelnia zaopatrzona w najrozmaitsze pisma krajowe i zagraniczne. — Salon damski w stylu roccoco. — 3 bilardy. — Sale do gier towarzyskich. — Bufet zaopatrzony w najlepsze i prawdziwe trunki, usługa szybka i rzetelna.

== Zakład otwarty do godziny 3-ciej w nocy. ==



Najznakomitsze

są w przód i w tył szyjące
i do haftu artystycznego
oryginalne Victoria
Maszyny do szycia.

Główny Skład:
Lwów, ulica Trzeciego Maja L. 5.
Ilustrowane cenniki franko.

Osobliwe przybory toaletowe poleca

WISKIDA

Kraków, Plac Maryacki.

Prospecta na żądanie.

Schampoing Petrole do mycia włosów.
Proszek bezbarwny odtłuszczający do pielęgnowania włosów.
Czepki franc. do układania włosów.
Ang. podkłady do nowych fryzur.
Sławne brzytwy Carara.
Cologne russe litr 7 kor.
Hennolina przywraca kolor uzdrawiając włosy siwiejące.

Prospecta na żądanie.

ANTONI LARISCH

Kraków, Szewska 19.

Największy Skład
Aparatów i Przyb-
rów fotograficznych.

Towary zawsze świeże
z powodu wielkiego obrotu
Wysyłki na prowincję
odwrotną pocztą.

Ceny niższe od
fabrycznych.
Cennik gratis.

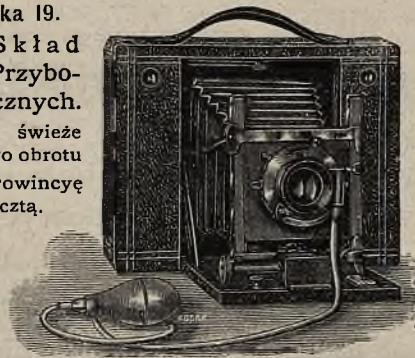

APTEKA w KRYNICY

H. Nitribitta

w domu „pod Orłem“, tuż obok deptaku,
zaopatrzona w najświeższe środki lecznicze, przetwory
uniwersalne — przyrządy ginekologiczne i gumowe,
utrzymuje na składzie wszelkie wody mineralne na-
turalne i sztuczne, wina lecznicze itp. Wyrabia odzna-
czony na wielu wystawach i polecany przez Świątą
Komisję przemysłową

WYCIĄG IGLIWIOWY

używany jako dodatek do kąpieli.

Pastyłki krynickie i Olejek sosnowy.

Rządowo  uprawniona

FABRYKA WOD MINERALNYCH SZTUCZ. i SPECYAL. LECZNICZYCH

POD FIRMĄ

K. RZĄCA i CHMURSKI

w Krakowie, ul. św. Gertrudy L. 4,

wyrabia pod kontrolą Komisji przemysłowej Tow. Lek. Krak.
polecone przez to Towarzystwo

== WODY MINERALNE ==

odpowiadające składem chemicznym wodom: Bilińskiej,
Gieshueblerskiej, Selterskiej, Vichy, Maryenbadzkiej,
Homburg, Kissingen, tudzież specjalne lecznicze,
jak: litową, bromową, jodową, żelazistą, kwaśną, oraz wody
mineralne normalne z przepisu prof. Jaworskiego.

Sprzedaż cząstkowa w aptekach i drogueryach. Cenniki na
żądanie franco.

Główny skład dla Lwowa w aptece J. Wiewiórskiego, Halicka 5.

APTEKA

Konstantego Wiszniewskiego w Krakowie

poleca własnego wyrobu

Tabletki kaskarowe

środek wypróbowany a gruntownie przeczyszczający żołądek, nie
sprawiający bólesci, nie zawiera bowiem aloesu, a więc nie szko-
dliwy i przyjemny do zażycia. Zażywa się na czczo i idąc spać
po 2 sztuki. Cena słoika 50 ct.

Piwo z ekstraktem słodowym
wyborny środek na kaszel i katar płuc i żołądka, używa się 3
razy dziennie po 2 większe kieliszki. Cena butelki 36 ct.
Główny skład na zachodnią Galicyę **ODOLU**, naj-
lepszy środek na zęby. Cena 1 złr.

Wina i Eliksiru Kola na wzmocnienie nerwów. Cena 251 ct.

Creme Iris do pielęgn. skóry i piękności cery. Cena słoika 5 zł.
Zawsze świeża **Krowianka** tak krajowa jak wiedeńska.

TAPETY

Materye meblowe,

DYWANY angielskie i perskie, **FIRANKI** i wszelkie
dekoracye pokojowe, oraz najstarsza w kraju

Fabryka STOR 1 ŻALUZYI do okien.

Wzory tapet opłatnie. — Cenniki stor gratis wysyła

W. ADAMSKI ul. Akademicka 2. **LWÓW.**



KRYNICA

Rozsyłkę wód mineralnych

„Zdrój główny“

i „Słotwinka“

rozpoczęto.

Zamówienia przyjmuje

c. k. Zarząd zdrojowy w Krynicy.

ZAKŁAD REPRODUKCYI FOTOTECHNICZNEJ T. JABŁOŃSKI i SPÓŁKA

w Krakowie

ul. Franciszkańska L. 4.

Znacznie rozszerzony przez wprowadzenie najnowszych urządzeń technicznych, podejmuje się wykonania wszelkich klisz na miedzi, mosiądzu lub cynku, mających służyć do ilustracji wydawnictw naukowych, artystycznych, oraz do wszelkich publikacji przemysłowych, reklamowych (ogłoszenia, cenniki, marki ochronne itd.)

Istniejący przy powyższym Zakładzie

ZAKŁAD FOTOGRAFICZNY

wykonywa

wszelkie prace w zakres artystycznej fotografii wchodzące.

PIERWSZA KRAJOWA FABRYKA LAKIERÓW L. BARANOWSKIEGO i S-ki

w Krakowie

ulica Wolska L. 22

wyrabia:

Farby bursztynowe do podłóg w czterech odcieniach, wszelkie LAKIERY kopalowe, asfaltowe, brunoliny i sekatywy.

Żądajcie tylko wyrobu krajowego!

APTEKA Fortunata Gralewskiego w Krakowie, ul. Szczepańska 1

poleca następujące wyroby własne:

„Jahra“ **PETROGEN** wysmienity środek do konserwowania włosów, usuwa łupież i świąd z głowy, wzmacnia cebulki włosowe i zapobiega wypadaniu. Cena flak. K. 2 i K. 4.

„Jahra“ **AROMATYCZNA CALI CHLORICUM PASTA DO ZĘBÓW**, znakomita pasta do pielęgnowania zębów, desinfekcyonuje i konserwuje jamę ustną. Tuba 80 hal.

„Jahra“ **ANTYSEPTYCZNA WODA DO UST**. Znakomita woda do utrzym. zdrowych zębów i do płuk. ust. Flak. K. 1-20.

„Jahra“ **WATA MENTOFORMOLOWA**, wysmienity środek przy katarach nosa. Działa pewnie i szybko. Pudełko 40 hal.

Wodociągi

dla miast, gmin, folwarków, **zakładów kąpielowych**, fabryk, ogrodów, gmachów publicznych, domów prywatnych i t. d.

Poszukiwanie i uchwycenie źródeł. — Wiercenie studzien. Ustawianie pomp. — Instalacje domowe z klozetami, łazienkami i t. d.

projektują i wykonują

inżynier Leonard Nitsch i Spółka, Kraków, ulica Kolejowa L. 18.

Najlepsze referencje z dotychczas wykonanych robót. — Kosztorysy bezpłatnie.

Centralne Ogrzewanie

wszelkich systemów

i Wentylacje.

Łaźnie. — Mechaniczne Pralnie i Suszarnie i t. d.

SZCZAWNICA

SANATORYUM

i PENSYONAT HYDROPATYCZNY

Dra J. Kołaczkowskiego

wieloletniego
kierownika i lekarza
zdrojowego
(od 26 lat).



WILLA „MARTA“.

Kuchnia wykwinna
i zdrowa.

Cena za całodziennę
utrzymanie
od 8 kor. wzwyż.

Kuracja nowoczesna
i staranna opieka.

Prospekty na żądanie.

TRUSKAWIEC

willa JANINA

pierwszorzędny pensjonat
położony wśród parku, naprzeciw
łazienek.

Kuchnia domowa.

Ceny bardzo przystępne.

Właścicielka:

ZENONA JANOWSKA

(Lwów, Długosza 3).

REUMATYZM, ARTRITIS

PISZCZANY

najsilniejsze w Europie uzdrowisko siarczano-mu-
łowe dla **reumatyków**, w cierpieniach stawów i ko-
ści, w gruźlicy stawów, po złamaniach i zwich-
nięciach, ranach kłutych i postrzałowych, w po-
dagrze, nerwobólach, zwłaszcza **ischias**.

Urządzenia tak co do mieszkań, jak i kąpieli we-
dług wszelkich wymagań — od luksusowych, aż
do najtańszych. Trzy baseny czysto siarczane, jeden
porcelanowy. Osobny basen dla ubogich z kąpie-
lami po 20 hal., drugi po 40 hal. **Wanny porcela-
nowe, marmurowe i drewniane.** Stosowanie kąpieli
błotnych lokalnych z niezrównanym skutkiem.

Okolica górzysta.

Od 15 maja ordynuje **Dr. AL. TEICHMANN.**

ISCHIAS

SANATORYUM DLA CHORYCH PIERSIOWO

Dra K. DŁUSKIEGO w Zakopanem

otwarte przez cały
rok. — Wspaniały
widok na Tatry. —
Lasy świerkowe. —

Wystawa
wszystkich pokoi
południowa.

Obszerne leżalnie
dla leczenia klima-
tycznego.

Wzorowe urządze-
nia pod względem
hygieny.

Oświetlenie elek-
tryczne.



Kanalizacya, windy
kąpiele i natryski.

Ogrzewanie cen-
tralne.

Wodociąg zimnej
i gorącej wody na
wszystkich piętr.

Cena całkowitego utrzy-
mania wraz z opieką le-
karską wynosi 9 K. dzien-
nie, pokoje od 2 K. dzien.

Powozy na zamó-
wienie do pociągu.

Poczta, telefon i te-
legraf w Zakładzie.