

PRZEWODNIK KĄPIELOWY

Adres redakcyi i administracyi: **Kraków, ulica Szewska 27.**

➔ **Popierajmy polskie zdrojowiska i uzdrowiska!** ➔

I. Solanki

- a) pojedyncze:
Birsztany, Druskieniki, Rymanów (zdr. Klaudyi).
- b) jodowo-bromowe:
Ciechocinek, Iwonicz, Rabka, Rymanów (zdrój Celestyny i Tytusa).
- c) litowe:
Iwonicz, Rymanów.
- d) żółty (zgęszczone):
Ciechocinek, Rabka, Truskawiec.

II. Wody gorzkie:

Morszyn.

III. Wody siarczane:

Busko, Krzeszowice, Lubień, Niemirów, Solec, Swoszowice, Truskawiec.

IV. Szczawy

- a) alkaliczne:
Głębokie.

- b) alkaliczno-słone:

Krościenko n. Dunajcem, Szczawnica, Wysowa.

- c) wapniowe:

Drużbaki, Nałęczów.

- d) żelaziste:

Krynica, Nałęczów, Sławinek, Szczawnica, Wysowa, Żegiestów.

V. Cieplice:

Jaszczurówka koło Zakopanego.

VI. Kąpiele morskie:

Połaga.

VII. Uzdrowiska i stacje klimatyczne:

- a) górskie i podgórskie:

Bystra, Delatyn, Dora, Jaremeze, Jaworze, Kosów, Ojeów, Ustroń, Wisła, Worochta, Zakopane, Zawoja.

- b) nizinne:

Czarniecka Góra, Grodzisk, Otwock, Sassów, Sławuta.

Uwaga. Tłustym drukiem oznaczono miejscowości, co do których bliższe szczegóły znajdują się w ogłoszeniach.

Polecają największy wybór
PAMIĄTEK Z KRAKOWA
Papiery listowe.
KARTKI Z WIDOKAMI.
Przyb. ry
biurowe i kancelaryjne.

JANECZER & ZIEMBICKI



Kraków, Rynek główny L. 3
naprzeciw kości oł. św. Wojciecha.

Filia: Plac Maryacki L. 2.



Fabryczny skład

**LALEK I ZABAWEK
DLA DZIECI.**

= CENY NIZKIE =

Towaru z Prus nie sprowadzamy!



ZAKŁAD FOTOGRAFICZNY

Z ZASTOSOWANIEM NAJNOWSZYCH
PRĄDÓW W DZIEDZINIE FOTOGRAFII

POD FIRMA

KUCZYŃSKI i GÜRTLER

W KRAKOWIE, RYNEK GŁÓWNY, „PAŁAC SPISKI“

PRACE NAGRODZONE ŻŁOTYMI MEDALAMI W GENEWIE I ZURYCHU.

IWONICZ

Zakład zdrojowo-kąpielowy i klimatyczny
(stacya kolejowa Iwonicz w Galicyi).

Najsilniejsza szczawa siono-jodowo-bromowa. — Od dawna stwierdzoną jej skufeczność we wszystkich postaciach żoźów (scrofulosa), w chorobach kości, jamy nosowej, uszu, skóry i woźole we wszystkich chorobach, wymagających przyspieszenia odnowy materyi. Leczenie ortopedyczne i masażowe. Inhalacje systemu „Waldenburga“ i systemu „Clara“. Kąpiele w gorącym powietrzu systemu „Polana“, tuzdzieź sztuczne kąpiele gazowe.

Urządzenie Zakładu wzorowe, oświetlenie elektryczne, wodociągi, kaplica zakładowa, w której odprawia się codziennie Msza św. Lekarze zakładowi: **Doc. Dr. Antoni Gabryszewski** ze Lwowa i **Dr. Julian Staniszewski** z Krakowa, tuzdzieź 6 lekarzy wolno praktykujących.

W sezonie I-szym od 15. maja do 20. czerwca i w III-cim od 20. sierpnia do końca września mieszkania znacznie tańsze. Uwolnienia od taksy na podstawie świadectw ubóstwa udziela się tylko w I. i III. sezonie.

Zamówienia na mieszkania, wodę mineralną, sól, żug i muł przyjmuje i wszelkich wyjaśnień udziela

Dyrekcya Zakładu zdrojowo-kąpielowego w Iwoniczu.

Zakład leczniczy „QUO VADIS“ w **Kissingen**
(sanatorium i zakład dyetetyczno-fizykalno-wodolecniczy) **Dra J. Maciejewskiego** (Bawarya)
Ludwigstrasse 16

dla chorób wewnętrznych (specyalnie żoładka, kiszek, serca, naczyń, wymiany materyi), nerwowych i kobiecych, otwarty od 1. marca do 31. listopada.

Najnowsze urządzenia lecznicze dla balneo-, hydro- i elektroterapii, leczenie światłem i masażem. — Kuchnia dyetetyczna indyw. — Urządzenie nowoczesne, służba polska.

Cena za pokój z pensją i usługą od 4½ — 6 rubli dziennie. Z środków leczniczych i kuchni dyetetycznej zakładu mogą korzystać także moi pacyenci mieszkający poza zakładem.

Wczesne zgłoszenia, szczególnie w głównym sezonie, pożądane.

WODA KROŚCIENSKA ze zdroju Stefana
oddaje znakomite usługi w chorobach dróg oddechowych, pokarmowych, moczowych itp.
Poleca się jako wodę krajową opiece P. T. lekarzy polskich.
Znakomity napój dyetetyczny!!!
Skuteczniejsza a tańsza niż inne szorawy!!!

Naleczów

(GUBERNIA LUBELSKA)

Zakład leczniczy cały rok otwarty.

W lecie kąpiele żelaziste i borowinowe.

Cały rok hydroterapia i wszelkie metody fizykalne.

Utrzymanie wraz z leczeniem 4 ruble dziennie.

Dyrektor Zakładu: **Dr. A. Puławski.**

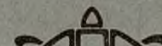
Niemirów  **Niemirów**

Zakład kąpielowy

Źródła siarczano-solno-alkaliczne; zbadane przez **Dra B. Radziżewskiego** prof. chemii Uniw. lwowskiego i **K. Klinga** asyst. instytutu chemii we Lwowie.

Znakomicie leczą choroby skórne, reumatyzm, artrytyzm, skrofuły, choroby nerwowe.

Niemirów położony wśród lasów szpilkowych, ma piękne okolice, zdrowe powietrze. Kąpiele urządzone w r. 1907 przez firmę **L. NITSCH i Ska** w Krakowie, według najnowszych metod. Mieszkania większe i mniejsze po cenach bardzo przystępnych. — Otwarcie sezonu 20 maja.

Stacya kolei:
MUSZYNA-KRYNICA
ze Lwowa 11 godzin jazdy
z Krakowa 6 „ „
z Budapesztu 9 „ „

KRYNICA

Poczta 3 razy dziennie
i urząd telegr. w miejscu.
Apteka.

C. K. ZAKŁAD ZDROJOWY W GALICYI

W Karpatach 600 m. n. p. m. Od stacyi kolejowej godzina bitej drogi. Na stacyi wygodne powozy. Środki lecznicze: Zdroje: „Zdrój główny“ i „Stotwinka“ bardzo silnej szczawy wapienno i magnezioowo-sodowo-żelazistej. Kąpiele mineralne bardzo obfite w kwas węglowy wolny, metodą Schwartza ogrzewane (w roku 1906 wydano 79.333). Wskazania lecznicze: niedokrewność, osłabienie nerwowe, blednica, przewlekły niezyt pęcherza, choroby serca i naczyń krwionośnych etc. Nader skuteczne kąpiele borowinowe we wszystkich chorobach kobiecych, przy reumatyzmie, w sprawach wysiękowych, obrzękach wątroby etc. (w roku 1906 wydano 24.455). Skarbowy zakład hydropatyczny pod kierunkiem specjalisty **Dra Ebersa** (w roku 1906 wydano 15.463). Kąpiele gazowe z czystego kwasu węglowego. Kąpiele rzeczne, parowe, elektryczne, słoneczne, mięsienie. Klimat wzmacniający podalpejski. Leczenie tenrowe. Wody mineralne miejscowe i wszelkie zagraniczne. Kefir. Żytyca. Mleko sterylizowane. Lekarz zakładowy **Dr. Kopff** z Krakowa, stale cały sezon. Nadto 16 lekarzy wolno praktykujących. Mieszkania: przeszło 1700 pokoi z całkowitym komfortem urządzonych w cenie od 1 K 20 h dziennie wwyż. Dom zdrojowy, wypożyczalnia książek. Restauracje. Pensjonaty prywatne, hotele, cukiernie. Kościół katolicki. Cerkiew. Muzyka zdrojowa stała (dyrektor Adam Wronski). Stały teatr, koncerty, odczyty, bale. Rozległy park szpilkowy, około 100 morgów obszaru. Wodociągi wody źródlanej słodkiej z gór sprowadzanej. Frekwencya w roku 1906 przeszło 7750 osób. Sezon od 15. maja do 10. października. W maju, czerwcu i wrześniu ceny kąpeli, mieszkań w domach skarbowych i potraw w restauracyi domu zdrojowego o 25% niższe. W lipcu i sierpniu nie udziela się ubogim żadnych ulg. Rozsyłka wód mineralnych krynickich od kwietnia do listopada. Składy we wszystkich większych miastach w kraju i za granicą. Taksa kuracyjna od 6 do 20 koron. Bliższych wyjaśnień na żądanie udziela, broszury i prospekta rozsyła

C. k. Zarząd zdrojowy w Krynicy.

PRZEWODNIK KĄPIELOWY

Organ polskiego Towarzystwa balneologicznego.

Dwutygodnik ilustrowany. — Wychodzi od 15. kwietnia do 1. października.

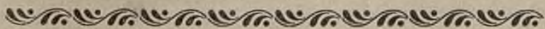
Redaguje Komitet.  Redaktor: Dr. KAZIMIERZ FLIS.

Redakcja i administracja:
Kraków, ulica Szewska L. 27. — Telefon Nr. 405.

Rękopisów nie zwraca się.

OGŁOSZENIA:

za 1 wiersz petitem lub jego miejsce 30 hal.

Adresy lekarskie 1 K 50 h jednorazowo.

„Przewodnik kąpielowy“ rozsyła się bezpłatnie P. T. Lekarzom w Galicyi, W. Ks. Poznańskiem i Królestwie Polskiem, czytelnikom publicznym, kawiarniom, cukierniom, restauracyom, hotelom i umieszcza w pociągach osobowych i pospiesznych na głównych liniach kolejowych.

W prenumeracie kosztuje „Przewodnik kąpielowy“ 6 kor. za rocznik.

Przegląd najważniejszych chorób przewlekłych, nadających się do leczenia w polskich zdrojowiskach i uzdrowiskach.

Choroby	Nadają się do leczenia w zdrojowiskach i uzdrowiskach	Choroby	Nadają się do leczenia w zdrojowiskach i uzdrowiskach
Choroby serca i naczynia krążenia	Ciechocinek, Iwonicz, Jaworze, Krynica, Morszyn, Ojców, Rymanów, Szczawnica, Truskawiec.	Nerwice ogólne i przewlekłe choroby nerwowe z tłem anatomicznym	Bystra, Ciechocinek, Czarniecka Góra, Grodzisk, Jaśkowice, Jaworze, Kiselka, Kosów, Krynica, Lubień, Maryówka, Morszyn, Nałęczów, Nowe Miasto, Ojców, Otwock, Sławuta, Solec, Szczawnica, Truskawiec, Zakopane, Żegiestów.
Choroby nosa, gardła, krtani, płuc i opłucnej	Birsztany, Bystra, Iwonicz, Jaśkowice, Jaworze, Kamionka, Kosów, Nałęczów, Nowe Miasto, Ojców, Otwock, Rabka, Sławuta, Szczawnica, Truskawiec, Wysowa, Zakopane.	Choroby kości, mięśni i stawów na tle reumatycznym i gruźliczym	Birsztany, Busko, Ciechocinek, Druskieniki, Iwonicz, Krynica, Krzeszowice, Lubień, Morszyn, Rabka, Rymanów, Solec, Swoszowice, Truskawiec.
Choroby żołądka	Druskieniki, Krynica, Rymanów, Szczawnica, Żegiestów.	Choroby przemiany materii, jak otyłość, moczówka cukrowa, dna i t. d.	Birsztany, Busko, Czarniecka Góra, Krynica, Morszyn, Nałęczów, Ojców, Otwock, Rymanów, Solec, Szczawnica, Truskawiec, Żegiestów.
Choroby jelit	Birsztany, Druskieniki, Kamionka, Kosów, Krynica, Morszyn, Nałęczów, Truskawiec, Rymanów, Żegiestów, Szczawnica.	Choroby krwi	Bystra, Jaworze, Krynica, Morszyn, Nałęczów, Ojców, Sławuta, Szczawnica, Truskawiec, Wysowa, Zakopane, Żegiestów.
Choroby wątroby i dróg żółciowych	Ciechocinek, Iwonicz, Morszyn, Szczawnica, Truskawiec.	Zołyzy — przymiot	Birsztany, Busko, Ciechocinek, Druskieniki, Iwonicz, Lubień, Morszyn, Rabka, Rymanów, Solec, Swoszowice, Truskawiec.
Choroby śledziony	Iwonicz, Krynica, Szczawnica, Zakopane, Żegiestów.	Choroby skóry	Ciechocinek, Birsztany, Iwonicz, Lubień, Rabka, Rymanów, Solec, Swoszowice, Truskawiec.
Choroby nerek i pęcherza	Ciechocinek, Druskieniki, Krynica, Nałęczów, Rymanów, Szczawnica, Truskawiec.	Zatrucia morfinowe, wyskokowe, nikotynowe i rtęciowe	Grodzisk, Kiselka, Maryówka, Nowe Miasto, Solec, Swoszowice, Zakopane.
Choroby kobiece	Birsztany, Busko, Ciechocinek, Czarniecka Góra, Druskieniki, Iwonicz, Jaworze, Krynica, Lubień, Maryówka, Morszyn, Nałęczów, Rabka, Rymanów, Solec, Swoszowice, Truskawiec, Żegiestów.		

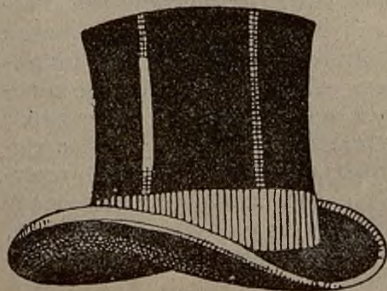

♣ ZDZISŁAW ♣
ZDANOWICZ

W KRAKOWIE, UL. SŁAWKOWSKA 3, HOTEL SASKI

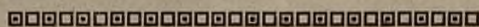

poleca: Kapelusze, Cylindry, P. & C. Habiga, Scotta i inne, Bieliznę męską, Krawaty, Rękawiczki, Płaszcz, Pele-ryny gumowe nieprzemakalne, Kufry, Torby, Paski, Plaidy, Necesery.

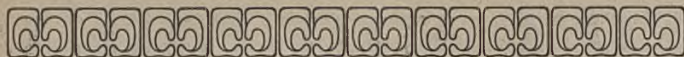

DR. H. DOBRZYCKI.

Zdrojowiska i miejscowości lecznicze w Niemczech oraz nasze względem nich stanowisko.

(Streścił Dr. Flis).

Z zainteresowaniem bierze do ręki każdy, kogo sprawy zdrojowisk obchodzą, broszurkę wydaną niedawno w Warszawie u Wendego, bo porusza ona sprawę w chwili obecnej gorącą, a zawsze i stale niezmiernie doniosłą i żywą.

Autor stanął na stanowisku lekarza przedewszystkiem, dla którego *salus aegroti suprema lex*, a następnie obywatela Polaka, któremu drogi każdy grosz narodowy, bez potrzeby u obcych wydany, i rozpatruje stosunki w Królestwie Polskiem. Nasze stosunki z Niemcami pod względem zdrojownictwa polegają na wysyłaniu pacjentów do wód niemieckich i sprowadzaniu do nas ich wód i przetworów zdrojowych. Ponieważ zastosowanie tych ostatnich jest mniejsze aniżeli wód i idzie z nimi równomiernie, przeto rozpatruje autor jedynie sprowadzanie samych wód mineralnych. Stosunki nasze z innymi zdrojowiskami n. p. w Szwajcaryi, Francyi lub we Włoszech są tak małe, że sumarycznie nie dorównują Niemcom.

Zaczynając od sprowadzania wód zastanawia się przedewszystkiem nad stosunkiem wód naturalnych do sztucznych. Poglądy badaczy na kwestyę identyczności wód naturalnych i sztucznych nie są jeszcze ustalone. Autor, jak się zdaje, jest zdania — jakkolwiek go wyraźnie nie wypowiada — że wody naturalne i sztuczne są identyczne, że większa skuteczność w używaniu wód naturalnych polega nie na ich odmiennym składzie, lecz na wpływie wielu innych czynników jak sugestyi, której w leczeniu lekceważyć nie można, oraz wszystkich tych warunków, wśród jakich leczenie wodami zdrojowymi naturalnymi się prowadzi. Wynalezienie płynnego bezwodnika kwasu węglowego (CO₂) było dla przemysłu zdrojowego wielkim krokiem naprzód. Ono ułatwiło i udoskonaliło fabrykację wód sztucznych a nadto poprawę wielu wód naturalnych. Wiele wód alkalicznych bardzo podrzędnego znaczenia po nasyceniu nim zyskały na wartości; solanki proste zamieniono na szczawy solankowe; nieużyteczne wody żelaziste z nierozpuszczalnym osadem węglanu żelazowego zamieniono na bardzo dobre szczawy żelaziste, wreszcie zastosowano go do sporządzania sztucznych kąpielii z kwasem węglowym, o tyle lepszych od rodzimych w Kissingen, Wiesbaden i Nauheim, że CO₂ da się w nich doskonale dawkować.

Od czasu wprowadzenia do fabrykacji wód mineralnych płynnego CO₂ powstała ogromna ilość wód stołowych, gdyż każdą wodę, zawierającą więcej nieco składników mineralnych, przez „gazowanie“ można zamienić na wodę stołową. W ten sposób ścisła dawniej granica między wodami naturalnymi a sztucznymi zatarła się dzisiaj znacznie.

Niemcy, jakkolwiek mają dzięki ogromnej reklamie największy zagraniczny eksport wód mineralnych i jakkolwiek wody te są u nich bardzo tanie, fabrykują i spożywają u siebie bardzo wielką ilość wód sztucznych, tak że w każdym mieście niemal istnieje po kilka fabryk wód mineralnych sztucznych.

Porównanie cen wód mineralnych w Berlinie, Warszawie i Krakowie przedstawia się następująco:

Nazwa zdroju	Kosztuje duża but. w Berlinie			W War-	W Kra-
	fenigów	kopiejek	hal. *)	szawie	kwowie *)
				kopiejek	hal.
1. Adelheidsquelle . . .	63	29.6	74	80	—
2. Kreuznach Elisabethbrun.	60	28.2	70.5	80	—
3. Hamburg Elisabethbrun.	59	27.7	69.3	75	—
4. Soden	55	25.8	64.6	80	—
5. Schwalbach Stahlbrun	51	24	59.9	70	—
6. Pyrmont Stahlbrun . . .	49	23	57.6	85	—
7. Weilbach Schwefelq. . .	49	23	57.6	70	—
8. Kissingen Rakoczy . . .	48	22.5	56.4	70	78
9. Obersalbrunn	46.5	21.9	54.6	60	92
10. Wiesbaden Kochbr. . . .	45	21.1	52.9	75	88
11. Wildungen	43	20.2	50.5	70	86
12. Friedrichshaller Bitterw.	43	20.2	50.5	65	78
13. Hallerjodquelle	41	19.3	48.1	55	—
14. Ems Kraenchen	40	18.8	47	65	68
15. Fachingen	35	14.3	41.1	60	64
16. Apolinaris	43	20.2	50.5	70	1/2 II. 48
17. Oberselters	35	14.3	41.1	60	58
18. Niederselters	26.3	10.7	30.9	45	68

*) Dodatek referenta.

(Dokończenie nastąpi).

II. Zjazd balneologiczny.

Komitet Zjazdu zorganizowany w Zakopanem zajmuje się gorliwie przygotowaniem zjazdu. Komitet działa w porozumieniu z miejscowymi instytucjami, jak gmina, klimatyka i Tow. tatrzańskie.

W dalszym ciągu zgłosił odczyt Dr. Zanietowski Józef (Kraków) „O postępach balneoterapii i elektroterapii“.

Współudział w zjeździe zgłosili dotąd: Dr. Bielecki z Rymanowa, Dr. Obmiński z Lubienia, Dr. Lorentski z Krynicy, Dr. Brodzki z Kudowy, Dr. Maciejewski z Kissingen, Dr. Kruszyński ze Szczawnicy, Dr. Piotrowski z Żegiestowa, Dr. Cercha z Krynicy, Dr. Dembicki z Ciechocinka, Dr. Dłuski, Dr. Żychoń, Dr. Kraszewski z Zakopanego, Dr. Flis z Krakowa, prof. Dr. Romer ze Lwowa, Dr. Regiec z Rymanowa, hr. Jan Potocki z Rymanowa. Dalsze zgłoszenia napływają.

Komitet prócz zajęcia się umieszczeniem uczestników Zjazdu w Zakopanem obmyśla także wycieczki i rozrywki.

W sprawie zjazdu otrzymujemy od jednego z panów kupców następujący list:

„Dowiaduję się z Przew. kap., że w roku obecnym ma znowu odbyć się zjazd balneologiczny i dlatego pozwalam sobie na kilka uwag.

„Przy urządzaniu zjazdów balneologicznych zawsze pomijano czynnik kupiecki; może słusznie, jeśli zjazdy mają na celu wyłącznie naukę i gospodarkę w zdrojowiskach. Uważam to jednak za błąd, iż zjazdy te zakreślają sobie tę ciasną ramę; eksploatacja źródeł należy również do rzeczy a przeciw eksploatacja bez handlu nie da się dobrze pomyśleć, a przynajmniej musi chromać. Niezapraszanie na zjazdy takie także reprezentantów stanu kupieckiego świadczy o niedocenianiu tego stanu a przeciw stan ten jest również czynnikiem nie bezwartościowym, ma on swój wpływ i wykonywa pewne prace, dla rozwoju zdrojowisk nieobojętne. Bez współdziałania stanu kupieckiego cała akcja na korzyść zdrojowisk będzie niezupełną a tem samym i skuteczność akcji nie może być zupełną. Kupiec nie będzie na zjeździe zabierał głosu, gdy rozprawiać się będzie o wpływie np. światła i ciepła na organizm ludzki, ale może służyć trafną w danym razie radą i doświadczeniem, gdy się dotknie materii w jego zakres działania wchodzącej“.

Przynajemy całą słuszność powyższym uwagom i z radością witamy ten objaw zrozumienia spraw naszego przemysłu zdrojowego ze strony stanu kupieckiego, który dotąd zupełnie bierne a może nawet mniej niż bierne stanowisko pod tym względem zajmował i jesteśmy przekonani, że komitet zjazdowy do współudziału w zjeździe i dotyczące sfery kupieckie zaprosi.

Dla przypomnienia podajemy niektóre ustępy Regulaminu dla zjazdów balneologicznych.

§ 1. Celem zjazdów balneologicznych jest:

- a) śledzenie i rozbiór naukowych postępów w balneologii;
- b) zapoczątkowywanie prac naukowych balneologicznych;
- c) poznawanie i wspieranie postępów w rozwoju polskich zdrojowisk i uzdrowisk;
- d) wskazywanie racjonalnych kierunków na polu praktycznych urządzeń leczniczych i higienicznych w zdrojowiskach;
- e) popieranie działalności, zwróconej ku obronie ekonomicznych interesów zdrojowisk i uzdrowisk.

§ 3. Urządzeniem zjazdów zajmuje się komitet gospodarczy.

§ 5. Komitet gospodarczy oznacza:

- a) wysokość wkładki, jaką składać mają uczestnicy zjazdu;
- b) określa miejsce, czas i trwanie zjazdu;
- c) układa program zjazdu;
- d) zajmuje się ogłaszaniem drukiem sprawozdań zjazdowych i prac, odczytywanych na zjeździe.

§ 6. W zjeździe na podstawie zaproszenia imiennego przez komitet gospodarczy mogą brać udział:

- a) lekarze;
- b) właściciele, dzierżawcy i zarządcy zakładów zdrojowych i klimatycznych;
- c) właściciele i kierownicy samoistnych przedsiębiorstw w zdrojowiskach, uzdrowiskach i letniskach;
- d) osoby, pracujące na polach naukowych, mających związek z balneologią;
- e) przedstawiciele tych gałęzi przemysłu, które mają praktyczne znaczenie dla przemysłu zdrojowego.

§ 7. Udział w zjeździe winien być zgłoszony najpóźniej na tydzień przed terminem zjazdu.

§ 8. Tytuł i treść odczytów podane być mają do wiadomości komitetu gospodarczego najpóźniej na trzy tygodnie przed terminem zjazdu.

§ 9. Posiedzenia zjazdowe są dwojaki:

- a) ogólne, b) sekcyjne.

§ 10. Posiedzeń ogólnych jest najmniej dwa: pierwsze odbywa się przy otwarciu, drugie przy zamknięciu obrad zjazdu.

§ 14. Posiedzenia sekcyjne odbywają się pod kierunkiem przewodniczących sekcji, wybranych z grona członków danej sekcji na wniosek komitetu gospodarczego.

Wiadomości bieżące.

Frekwencja w naszych zdrojowiskach:

W Ciechocinku bawiło do dnia 10. czerwca osób	2306
„ Druskienikach „ „ „ 15. „ „	1857
„ Iwoniczu „ „ „ 15. lipca „	2867
„ Krynicy „ „ „ 22. „ „	5835
„ Rabce „ „ „ 7. „ „	1685
„ Rymanowie „ „ „ 20. „ „	1835
„ Truskawcu „ „ „ 11. „ „	1837
„ Żegiestowie „ „ „ 1. sierpnia „	576

Listy obce wykazują: Francensbad do 24. lipca 9421, Giesshübl do 23. lipca 243, Karlsbad do 29. lipca 44.441, Reichenhall do 27. lipca 9787, Szmeks do 27. lipca 2452.

Biuro Towarzystwa tatrzańskiego przeniesiono na czas letni, to jest od 1. lipca do końca sierpnia z Krakowa do Zakopanego i tam załatwia ono wszystkie sprawy. Takie przeniesienie biura do Zakopanego na sezon letni zarządzone ze względu na interes członków Towarzystwa. Biuro mieści się w Dworcu tatrzańskim na Krupówkach i tam udziela wszelkich wskazówek, oraz stamtąd prowadzi korespondencję.

Lekarze inspektorami przemysłowymi. Na ostatnim posiedzeniu wiedeńskiej Izby lekarskiej postawił dr. Grün wniosek domagający się, by rząd powoływał także i lekarzy praktykujących na stanowiska inspektorów przemysłowych. Uchwalono ponadto wezwanie do prezydium Izby, polecające jej, aby zwróciła się do prezydenta ministrów i ministra handlu z prośbą, iżby, przy konstituowaniu nowej socjalno-politycznej sekcji przy ministerstwie handlu, także i lekarzy do sekcji tej powołano.

Z Krynicy. W dniu 22. lipca odbyła się druga zabawa taneczna.

W dniu 25. lipca odbyło się Walne Zgromadzenie członków Towarzystwa „Dom dla dzieci w Krynicy“ z następującym porządkiem dziennym:

- a) Sprawozdanie z dotychczasowej czynności;
- b) Wybór Wydziału i Rady nadzorczej;
- c) Przyjęcie nowych członków.

W dniu 26. lipca odbyła się tombola na dochód weteranów z r. 1863.

Festyn na dochód budowy „Domu dla dzieci“ odbędzie się 2. sierpnia. Komitet przygotowuje wiele niespodzianek.

W Rymanowie. Na dochód budowy kaplicy tudzież na dochód ochronki w Rymanowie odbył się dnia 22-go lipca b. r. w sali domu zdrojowego Koncert przy łaskawym współudziale pp. Tadeusza Szulca i Manna, z następującym programem:

- 1) Wieniawski: Koncert z akompaniamentem fortepianu.
- 2) a) Karłowicz: „Pamiętam ciche, jasne, złote dni“. — Śpiew;
- b) Walter: „Puchar mojego życia“;
- c) Fiszer: „Zbudź się“.
- 3) a) Svendsen: „Romanse“. — Skrzypce z fortepianem;
- b) Bazzini: „La Ronde des Lutius“.
- 4) Deklamacya.
- 5) a) Niewiadomski: „Połały się żyły me czyste“. — Śpiew;
- b) „ „ „Miesięczna noc“;
- c) Childach: Wiosna.
- 6) a) D'Ambrosio: „Canzonetta“. — Skrzypce z fortepianem;
- b) Sarasate: „Śpiewy cygańskie“. — Skrzypce z fortepianem.
- 7) Moniuszko: Oracya p. Marcina z opery: „Verbum nobile“.

W Rabce odbyło się w niedzielę dnia 26. b. m. poświęcenie nowego kościoła, dopełnione przez ks. dziekana z Makowa w asyście licznego duchowieństwa. W uroczystości otwarcia nowego kościoła brała udział miejscowa straż ogniowa i tłumy okolicznego ludu. Nowy kościół murowany, w stylu gotyckim, podług projektu architekta, radcy bud. Odrzywolskiego, jest dziełem pod każdym względem pięknem. Kościół ten powstał z kilkoletnich składek parafian. Niektóre z przedmiotów kościelnych pochodzą z darów prywatnych osób.

Mimo, że nowy, obszerny kościół wystarczy zupełnie dla wszystkich parafian, stary kościółek drewniany, stojący naprzeciw nowego, zostanie utrzymany, w myśl żądań konserwatorów, upatrujących w nim zabytek architektoniczny i historyczny.

W Zakopanem odbędzie się dnia 6. sierpnia koncert prof. Jerzego Lalewicza na dochód Tow. Domu zdrowia uczącej się młodzieży polskiej „Pomoc Bratnia“. Będzie to prawdziwą ucztą artystyczną dla miejscowej publiczności, a spodziewać się należy, że i z Krakowa przybędą wielbiciele gry prof. Lalewicza.

Lista gości w Żegiestowie

przybyłych od 15-go lipca do 1-go sierpnia 1908 r.

Liczba porządk.	Nazwisko, imię i godność	Miejsce stałego pobytu	Pomieszkanie w Żegiestowie	Ilość osób
240	Getterowa Jadwiga, żona naczelnika	Oświęcim	Karolówka	2
241	Wilczyński Władysław	Przemysł	Dom Zdrojowy	3
242	Żygulski Franciszek, inżynier	Lwów	" "	5
243	Dr. Nusbaum Hilarowicz Józef, profesor uniwersytetu	"	Wodospad	5
244	Praczyński Leszek, technik	"	Karolówka	1
245	Gross Ernestyna, pryw.	Kolbuszowa	"	1
246	Eisenbruch Klara	"	"	1
247	Neugröschel Anna, żona kupca	Nowy Sącz	Popielaty	2
248	Śliwińska Karolina, żona obywatela	Kraków	Alojzówka	2
249	Jasielski Korab Maryan, inżynier	Lwów	Hotel	1
250	Dr. Reich Emil, c. k. askultant	Jaśło	Żegotka	5
251	Szyszkowska Jadwiga, nauczycielka	Krasiczyn	Karolówka	1
252	Ryż Elżbieta, żona dyrektora browaru	"	"	1
253	Telichowski Adam, starosta	Złoczów	Żegotka	4
254	Leser Franciszka, właścicielka sklepu	Tarnów	Hotel	1
255	Nussbaum Liba, właścicielka	"	"	1
256	Rosenberg	Brody	"	1
257	Weinstokowa Berta, żona literata	Lwów	Pawilon	2
258	Berglas Chewet, krawczyni	Strzyżów	Popielaty	1
259	Prodziewicz Marya, nauczycielka	Zamoście	"	1
260	Morthowa Barbara, właścicielka realności	Dzików	Hotel	2
261	Taube Regina	Lwów	Pawilon	1
262	Furthowa Róża, żona kupca	Przemysł	Karolówka	3
263	Ks. Pasek Jan, katecheta gimnazjum	Jaśło	"	1
264	Piekarski Michał, pryw. urzędnik	Radom (K. P.)	"	1
265	Stanekowa Wiktorya, żona właściciela dóbr	Wojciechowice	Alojzówka	3
266	Chrusliński Maryan, dyrektor szkoły	Sokal	Żegotka	2
267	Hr. Scipio-del-Campo Józefa, właścicielka dóbr	Wołyń	"	1
268	Szaszkiewicz Aleksander i Jadwiga	"	"	2
269	Szczerbińska Władysława, nauczycielka	Wojciechowice	Alojzówka	1
270	Pieth Otto, kapitan	Kisszebén (Węgry)	Karolówka	1
271	Szneiser Juliusz, nadporucznik	"	"	1
272	Vidrighin Serwius, nadporucznik	"	"	1
273	Suszczyńska Tekla Irena	Poznań	Żegotka	1
274	Nowakowa Marya, żona prow.	Przemysł	"	1
275	Behr Sydonia	Sambor	Karolówka	1
276	Szajerowa, żona posła	Słocina	"	2
277	Jankiewicz Włodzimierz	Przemysł	Żegotka	1
278	Fruchter Stanisław, c. k. adjunkt sądowy	Zborów	Karolówka	4
279	Kremer Zygmunt, dentysta	Temeswar	Popielaty	1
280	Kasler Jakób	"	"	1
281	Kisielewska Zofia, wdowa po nadkomisarzu	Kraków	"	2
282	Moczydłowska Aniela, wdowa po nadinżynierze	"	Wodospad	2
283	Ks. Kuropatwa	"	Żegotka	1
284	Friedman Leib	Strzyżów	Potok	1
285	Terau Markus	Nowy Sącz	"	1
286	Dr. Felicya Nossig-Próchnik, literatka	Lwów	Karolówka	2
287	Bluth Lejzor	Kraków	Popielaty	3
288	Kuńcikiewicz Marya, kierowniczką szkoły	Rachmia, pow. Dolin	Hotel	2
289	Dulebianka Marya, malarzka	Żarnowiec	Karolówka	1
290	Konopnicka Marya, pisarka	"	"	1
291	Surowiec Antoni, student medycyny	Kraków	Alojzówka	1
292	Kryński Mieczysław, ukończony słuchacz filozofii	Lwów	Żegotka	1
293	Osuchowski Karol, student IV. realnej	"	"	1
294	Ks. Szabelski Stanisław, prefekt	Piotrków (K. P.)	"	1
295	Koch Salomon	Bobowa	Potok	2
296	Tencer Juchwed	Strzyżów	"	1
297	Diamand Jochwed	"	"	1
298	Malanek Karolina	"	"	1
299	Wittek Wanda i Władysława, nauczycielki	Żywie i Szczucin	"	2
300	Zygmunt de Zubalewicz, asystent c. k. Dyrekcyi poczt.	Kraków	Żegotka	2

Liczba porządk.	Nazwisko, imię i godność	Miejsce stałego pobytu	Pomieszkanie w Żegiestowie	Ilość osób
301	Ficki Aleksander, urzędnik	Łowicz	Żegotka	1
302	Marchwicka Stanisława, żona urzędnika	Warszawa		1
303	Kawówna Marya, nauczycielka	Lwów	Karolówka	1
304	Longchamps, dyrektor szkoły	"	"	2
305	Dr. Jaworski Julian, profesor gimnazjum	Kijów	Żegotka	2
306	Gibas Izidor, c. k. sędziego	Limanowa	"	1
307	Göhlerowa Sabina, kupcowa	Tarnów	Popielaty	1
308	Kwadratstein Regina	"	"	1
309	Adler Tyla	"	"	1
310	Okoń Bronisława Bartoszewicz	Warszawa	Alojzówka	1
311	Grzybowska Walerya, żona dyrektora cukrowni	Sannik, (K. P.)	Żegotka	5
312	Wasityńska Albertyna, nauczycielka	"	"	1
313	Kwiatkowski Józef, urzędnik pocztowy	Kraków	Popielaty	1
314	Thader Otmar, aptekarz	Gliniany	Karolówka	5
315	Turzańska Wiktorya, nauczycielka	Porudno	Wodospad	1
316	Ewelina Suska	Gliniany	Karolówka	1
317	Szajna Stanisław, c. k. adjunkt sądowy	Brody	"	1
318	Szneider Leopold, kierownik szkoły	Radomyśl w.	Żegotka	2
319	Haas Fanny, kupiec	Kraków	Karolówka	1
320	Goldberger Sali, kupiec	Wadowice	"	1
321	Gans Joannete, kupcowa	Przemysł	Dom "Zdrojowy	2
322	Ellner Maria	"	" "	1
323	Pillersdorf Wanda, pryw.	"	" "	1
324	Grossman Charlotta, kupcowa	"	" "	2
325	Gans Ignac	"	" "	3
326	Gans Maciej	"	"	1
327	Gans Paweł	"	"	1
328	Magońska Marya	Sambor	Zdrój	3
329	Karaś Wojciech	Borysław	Alojzówka	1
330	Zagowa Anna, nauczycielka	Wiedeń	"	1
331	Fedoryus	Borysław	Alojzówka	1
332	Lechała Eliaz, proboszcz	Dąbrowica	Żegotka	2
333	Ks. W. Wołcz, c. k. dyrektor seminarium naucz.	Lwów	"	1
334	Ks. Marcin Serwacki, emerytowany proboszcz	"	Żegotka	1
335	Rutkowska Karolina, żona organisty	Olesno	Alojzówka	1
336	Grabowska Janina, żona właściciela	Kraków	Karolówka	1
337	Prochowska Stefania, pryw.	"	"	1
338	Skibicka Janina, nauczycielka	Brzeżany	"	1
339	Tyszkowska Stanisława	"	"	1
340	Kluger Bolesław, dyrektor hotelu Pollera	Kraków	Karolówka	1
341	Chojnacki Józef	"	"	1
342	Dr. Szczaniecki Stefan, adjunkt sądowy	Gorlice	"	1
343	Krzysiak Feliks	"	"	1
344	Koziński Ludwik, inżynier	Warszawa	"	1
345	Dobrzańska Antonina Wanda, żona radcy sądowego	Sambor	Żegotka	3
346	Kochańska Helena, żona urzędnika	Jasło	"	1
347	Lifschtitz Mayer, kupiec	Drohobycz	"	1
348	Dubleński Izidor	"	"	1
349	Dobrowolska Stanisława, żona wiceprezydenta sądu	Tarnów	"	2

Razem . . . 173
 Suma poprzedniej listy gości . . . 403
 Ogólna ilość osób . . . 576

Spis lekarzy Polaków ordynujących w zdrojowiskach krajowych i obcych.

Abbazia: Dr. X. Gorski (zimą).
 Baden pod Wiedniem: Dr. Kümmerling.
 Biarritz: Dr. Bohdanowicz (latem).
 Birsztany: Dr. Grodecki.

Busko: Dr. Drewnowski, Majkowski, Rubinstajn, Sawicki, Sulimirski, Talko.
 Bystra: (Słask austr.): Dr. Jekels.
 Cudowa: Dr. Brodzki.
 Ciechocinek: Dr. Arnstein, Besiekierski (chir.), Chwat, Ciagliński, Dembicki, Górski, Grudziński, Hole, Jezierski, Konarzewska, Kuk (dent., 3 razy w tygodniu), Lorentowicz, Lubowski, Polikier, Przyrembel, Pyrz, Ruppert, Rydzkowski, Sinołęcki, Steinberg, Tannenbaum, Wychowski.

Darków: Dr. Klimek.
 Druskieniki: Dr. Bujakowski, Konwerski, Markiewicz, Sawicki, Zaleski.
 Franzensbad: Dr. Moraczewska, Rosner, Steinsberg, Zeitner.
 Gleichenberg: Dr. Bulikowski.
 Grado: Dr. Oransz.
 Gräfenberg: Dr. Ebel.
 Gries koło Bozen: Dr. Nazarkiewicz.
 Hall (Bad): Dr. Feuerstein.
 Inowrocław: Dr. Krzywiński, Przybyszewski.
 Inowicz: Dr. Berger, docent Gabryszewski, Lanes, Staniszewski, Stauber, Turzański, Wallach.
 Karlsbad: Dr. docent Biernacki, Goldwasser (okul.), Hassewicz, Kaufmann, Kołaczkowski, Kostecki, Kretowicz, Kropf, Maleszewski, Moraczewski, Scharf, Śliwiński, Süsskind, Wasserthal.
 Kissingen: Dr. F. Chłapowski, Maciejewski, Modrakowski.
 Kołobrzeg: Dr. A. Chłapowski.

Kosów: Dr. Tarnawski.
 Krynica: Dr. Aronsohn, Askenazy, Better, Cercha, Dębicki, Ebers, Kmietowicz, Kopf, Lewicki, Lorentski, Mayer, Skórczewski, Tyszecki (dent.), Wąsowicz, Zarzycki, Zathej.
 Lubień: Dr. Mikolašek, Obmiński.
 Marienbad: Dr. Dobija, Eichhorn, Harajewicz, Kwiatkowski, Liebeskind, Prager, Reinhold, Schermant, Szczepański.
 Maryówka: Dr. Zakrzewski.
 Meran: Dr. Binder, Knobel (zimą), Żuliński (zimą).
 Morszyn: Dr. Hinze.
 Nałęczów: Dr. Babski, Dobrucki (raz na tydzień), Gałczyński, Gliński, Makowski, Malewski, Puławski (dyr. zakł.).
 Nauhaim: Dr. Jankowski, Łowiński.
 Nizza: Dr. Bohdanowicz (zimą).
 Odessa: Dr. Jachimowicz.
 Oeynhausien: Dr. Janta-Pończyński.
 Ojców: Dr. Kozłowski.
 Piszczany: Dr. Teichmann.
 Połoga: Dr. Skowroński, Świętochowski (zakładowy).
 Pustomyty: Dr. Blaim.

W interesie własnego zdrowia powinien każdy żądać wszędzie tylko

Tutek cygaretowych

z fabryki RUDOLFA HERLICZKI w Krakowie.

Ostrzega się przed licznymi naśladownictwami! Wzory i cenniki wysyła fabryka darmo i oplatnie.

ZAŁOŻONE W R. 1860.



ROK 1907.

TOWARZYSTWO WZAJEMNYCH UBEZPIECZEŃ W KRAKOWIE.

Wyniki operacji za czas od dnia 1. stycznia 1907 r. do dnia 31. grudnia 1907 r.

	Dział ogniowy	Dział gradowy	Dział życiowy
Wystawiono polic ważnych	540.933.—	7.400.—	41.339.—
Wartość ubezpieczona Kor.	1,811,687.442.—	55,563.561.—	111,183.530.— renty 320.395.—
Zebrana premia "	11,900.519.—	1,090.675.—	4,504.684.—
Szkody wypłacone "	7,980.284.—	997.479.—	2,859.927.—
„ nieuregulowane "	1,296.065.—	23.447.—	405.517.—
Fundusze rezerwowe po zamknięciu bilansu "	7,141.678.—	2,794.938.—	3,678.151.—
Rezerwa premii "	4,770.534.—	—	29,444.781.—
Fundusz emerytalny "	2,438.195.—	—	—
Czysta pozostałość "	873.720.—	1,151.—	454.486.—
Przyznana dywidenda dla członków "	10%	—	pośm. i miesz. 9% dożywotnie 6%
Od czasu istnienia Towarzystwa:			
Wypłacono szkód Kor.	150,104.963.—	30,454.371.—	31,425.205.—
„ rent "	—	—	3,583.321.—
„ dywidendy "	30,932.626.—	874.297.—	2,543.916.—

Rabka: Dr. Cholewicz, Kaden, Lang, Supiński (l. zakł.).
 Reichenhall: Dr. Goldschmidt, Sadowski.
 Rymanów: Dr. Bielecki, Dukiet, Regiec, Wajgiel.
 Salzbrunn: Dr. Górski J.
 Sławuta: Dr. Dobrzycki, Dzierzbicki.
 Solec: Dr. Daniewski, Knoff.
 Swoszowice: Dr. Bogdanik.
 Szczawnica: Dr. Gorski, Hammerschlag, Kołaczkowski, prof. Korczyński, Kretz, Kruszyński, Mohr, Singer, Żuliński.
 Tenczyn: Dr. Filipkiewicz (lek. zakł.), Münz, Wobr.
 Truskawiec: Dr. Krzyżanowski, Mindes, Pelczar, Prasil.
 Vichy: Dr. Biernawski.
 Wiesbaden: Dr. Błociszewski.
 Wisła (Śląsk austr.): Dr. Zanietowski.
 Zakopane: Dr. Brzeziński, Chramiec, Chwistek, Czapliski, Dłuska, Dłuski, Gaik, Gawlik, Kraszewski, Łazowski, Majewicz, Sokołowski (dent.), Żychoń.
 Żegiestów: Dr. Piotrowski.

Treść: Dr. H. Dobrzycki: Zdrojowiska i miejscowości lecznicze w Niemczech oraz nasze względem nich stanowisko (w streszczeniu). — II. Zjazd balneologiczny. — Wiadomości bieżące. — Lista gości w Żegiestowie. — Spis lekarzy Polaków, ordynujących w zdrojowiskach krajowych i obcych. — Ogłoszenia.

Ważna wiadomość dla letników!!

FIRMA

JAN HÖFLINGER
 Fabryka Cukrów i Herbatników
 we Lwowie, przy ul. Teatralnej L. 8

uwielbiamy swoich w. szan. Odbiorców, którzy wyjeżdżają do miejsc kąpielowych i uzdrowisk krajowych lub zagranic, że przez czas od 1. czerwca do 1. września b. r. opłaca sama koszta przesyłki i nie liczy za opakowanie wszelkich zleceń począwszy od 1 klg. herbatników lub cukrów — tak, ażeby nie było żadnej różnicy w cenie między towarem kupowanym w sklepie we Lwowie a sprowadzonym. Zamówienia skuteczniamy odwrotną pocztą.

Dr. Tadeusz Sokołowski
 ordynuje w chorobach zębów i jamy ustnej
 Zakopane, ul. Krupówki 97 „Marysin“.

Dra CZOPA ZYGMUNTA
 w Jaworzu (Śląsk austr.), stale od r. 1895 ordynującego,
PENSYONAT i ZAKŁAD LECZNICZY
 dyetet.-fizykal. — Hydropatya, kąpiele borowinowe, CO₂, solankowe etc. — Inhalacje.

Specjalista chorób wewnętrznych

Dr. Kazimierz Flis

b. asystent c. k. Kliniki lekarskiej Uniw. Jag.

przeprowadził się
 do domu przy ulicy Szewskiej L. 27.

MARIENBAD

Kaiserstrasse „Stadt Hamburg“

Dr. St. Benedykt Kwiatkowski

b. I. Asystent kliniki chorób wewnętrznych Uniwersytetu Jagiell.
 ordynuje jak w latach poprzednich od 1. maja do 1. paździer.

Dr. Zygmunt Wąsowicz

ordynuje jak w latach poprzednich od 15-go maja

W KRYNICY.

ZAKOPANE = ADASIÓWKA

☐ Dra BOLESŁAWA ŁAZOWSKIEGO ☐

ZAKŁAD DYETETYCZNO-HIGIENICZNY

otwarty od 1-go czerwca do końca września.

**PIERWSZORZĘDNEJ JAKOŚCI
 HYGIENICZNE MASZYNOWE TUTKI**

„KOSMOS“

SĄ WSZEDZIE DO NABYCIA!



Pensjonat dla Przejazdnych

J. Szremer i Ł. Kaplińskiej

Kraków, Szpitalna 19

w pobliżu Dworca kolej. i Teatru miejskiego.



KAMIL TOMASZEWSKI
 W ZAKOPANEM, KRUPÓWKI L. 39.

Poleca:

Porcelanę, szkło, lampy, towary metalowe i galant., bieliznę męską z marką „Lwa“, bieliznę wełnianą prof. dr. Jaegera, rękawiczki, wstążki, krawaty, przybory do szycia i haftu.

Zakład wodoleczniczy Dra Chramca

== w Zakopanem ==

otwarty cały rok.

Kąpiele powietrzne, zwykłe, gazowe etc.
Gimnastyka, mięsienie, najnowsze przyrządy
zanderowskie etc.

Kuchnia wykwintna i zdrowa.

Oddzielny stół jaski.

Centralne ogrzewanie — światło elektryczne,
wodociąg, kanalizacja. — Cena od 8 koron
wzwyż z całym utrzymaniem.

Firma N. TRAUMA SYN utrzymuje składy eksportowe wód mineralnych

wszelkich soli do kąpiele, ługów i t. d.

w Krakowie i w Tarnowie

(ul. Dietla 46)

(Hotel krakowski)

Wody świeże. — Ekspedycja szybka.

W sezonie otrzymuje świeże przesyłki tydzień w tydzień.

Dr. Kołaczkowski w Szczawnicy

prowadzi PENSYONAT HYDROPATYCZNY i ordynuje
jak dawniej. Urządzenia nowoczesne, park sło-
neczny 20 morgowy oddzielny dla Pensjonarzy.
Kuchnia wykwintna i zdrowa. *Zarząd.*

SWOSZOWICE

Zdrój siarczany i Zakład kąpielowy.

Stacja kolei żelaznej, 8 kilometrów od Krakowa.

Wszystkie budynki, tak łaźienki jak domy miesz-
kalne, gruntownie odnowione, park osuszony. Restaura-
cja i kuchnia pod ścisłym nadzorem lekarskim.

Środki lekarskie: Kąpiele siarczane, kąpiele boro-
winowe, kąpiele z dodatkiem kwasu węglowego, picie
wód siarczanych i innych wód lekarskich, naturalnych
i sztucznych.

Wskazania: Gościec mięśni i stawów, wypociny
przewlekłe, obrzęki bolesne po zwichnięciach lub zła-
maniach. Choroby nerwowe, nerwice, porażenia, bóle.
Przewlekłe choroby kobiece. Żoły i gruźlica kości.
Kiła w późnych okresach. Zatrucia rtęcią lub ołowiem.
Choroby skórne.

Pociągi kolei żelaznej przybywają siedm razy z Kra-
kowa i tyleż razy z Kalwaryi, oprócz tego utrzymują
komunikację z Krakowem omnibusy.

Cena mieszkań od 1 do 2 koron dziennie.

Kąpiel siarczana 1—, 1:50 i 2— korony.

Kąpiel borowinowa cała wraz z oczyszczającą 4 kor.,
częściowa 1—2 korony.

Lekarz zakładowy: Dr. Józef Bogdanik.

Wszelkich wyjaśnień udziela

Zarząd zdrojowy.

Sanatorium dla chorych psychoneurotycznych Lwów, „Nad żelazną Wodą“.

Przyjmuje się chorych, dotkniętych wszelkimi postaciami chorób umysłowych, tudzież psychoneurotykami padaczkowymi, histerycznymi i choreatycznymi jak również alkoholistów i morfinistów. — Zbudowane i urządzone na wzór sanatoriów zagraniczą, daje sposobność stosowania wszelkich najnowszych środków i sposobów leczniczych, a szczególnie kąpiele przedłużonych (Dauerbäder). Postępowanie z chorymi, z powodu ograniczonej liczby ściśle indywidualizujące. Opieka domowa. Obfitość rozrywek. Staranie o odpowiednie zajęcie dla chorych.

Możliwie największa swoboda. Cena 10 koron za dobę i więcej. — Bliższe szczegóły na żądanie.

Telefon Nr. 385.

Dr. JAN ŚWIĄTKOWSKI, kierujący lekarz.

Zygmunt Ślimakowski

Kraków, Rynek gł. Linia A-B, obok głównej trafiki.

Magazyn nowości dla Dam

== oraz przyborów do szycia i modniarstwa. ==

Na
każdy sezon
Nowości!!!

Fabryczny skład: koronek, aplikacji, wstążek i haftów szwajcarskich. Pończochy damskie i dziecięce. Materye jedwabne w gładkich kolorach. **HALKI TAFTOWE.** Boa strusie i gazowe. Szale koronkowe i inne. Rękawiczki. Zaboty, krawaty, kołnierze. Paski, torebki, portmonetki. Perfumerye i mydła. Parasolki i parasole. Kwiaty i pióra (specjalność: pióra strusie!). Guziki, taśmy, krepiny, nici, igły i wszelkie przybory do szycia domowego. Szczotki i grzebienie.

Zamówienia z prowincyi
odwrotnie.

UWAGA:

W niedziele i święta
sklep zamknięty.

Truskawiec

Zakład zdrojowo-kąpielowy oraz stacya klimatyczna.

Ostatnia stacya kolejowa Drohobycz.

== Sezon od 15-go maja do końca września. ==

LEKARZE ZAKŁADOWI

Radca ces. Dr. Edward Krzyżanowski z Buczacza.
i Dr. Tadeusz Praschil ze Lwowa.

Położony w kotlinie na wysokości 1200 stóp, posiada kąpiele: słoń, słoń-siarczane, borowinowo-żelaziste, elektryczne, źródła słoń-gorzkie do picia, oraz szczawę alkaliczną.

Urządzenia kąpielowe pierwszorzędne: Wanny porcelanowe, marmurowe, metalowe i drewniane.

Zakład inhalacyjny systemu Wassmutha. Leczenie elektrycznością, masażem, kuracya żółtyczna i mleczna.

Mieszkania wzorowo urządzone. Sala balowa i teatralna. Lawn-Tennis. Kręgielnia. Czytelnia. Kasyno. Własna orkiestra. Apteka, poczta i telegraf w miejscu. Kościółek katolicki i cerkiew ruska. Dwie restauracye zakładowe pierwszorzędne.

Osobną broszurę o Truskawcu wysyła na żądanie **ZARZĄD.**

Dr. ZENON PELCZAR b. długoletni lekarz zakładowy **W TRUSKAWCU**
ordynuje nadal od 15-go maja (willa Zofia). Telef. Nr. 3.

ŻEGIESTÓW

Lekarz Dr. T. Piotrowski.

== Stacya kolejowa, telegraf i poczta na miejscu. ==

- Najsilniejsze szczawy ziemno-żelaziste. -
Kąpiele słoneczne.

== Zaprowadzono kanalizacye, wodociągi i oświetlenie elektryczne. ==

Kąpiele mineralne, najobfitsze w kwas węglowy, borowinowe, hydropatyczne i rzeczne w Popradzie. Okolica cudowna. Trzy sezony. W pierwszym i trzecim sezonie cena mieszkań i kąpeli o 30% niższa.

CUKIERNIA **WALERYANA PŁONKI** **W ZAKOPANEM**
i RESTAURACYA narożnik
Krupówki i ul. Marszałkowskiej

odznaczona na Wystawie lwowskiej 1894 roku — poleca się Szanownej P. T. Publiczności.

LUBIEŃ

Zakład zdrojowo-kąpielowy i hydropatyczny
w pobliżu Lwowa.

Najsilniejsze wody siarczane na kontynencie.
Kąpiele siarczane, siarczano-gazowe, kąpiele gazowe, jak w Nauheim i borowinowe. Leczenie elektrycznością, masażem i gimnastyką.

W Lubieniu leczą się ze znakomitym skutkiem: Reumatyzm stawowy i mięśniowy, nawet najwięcej zastarzałe formy, najuporczywsze ischiasy i nerwobóle, artrytyzm, obrzęki po złamaniach i zwichnięciach, choroby nerwowe, zapalenia okostnej stawów, choroby skórne i kobiece.

Sezon trwa od 20-go maja do końca września. Mieszkanie wygodne już od 1 K. dziennie. Restauracya tania i dobra. Kąpiele po Kor. 1-20, 1-40 i 1-60, borowinowe 3 Kor. Dla ubogich znaczne opusty.

Stacya kolejowa, poczta, telegraf i apteka w miejscu. Do każdego pociągu omnibus za 20 hal. od osoby. Łazienki centralnie ogrzewane.

Lekarz zakładowy: **Dr. Ksawery Obmiński**
Zakład otrzymał w ubiegłym roku elektryczne oświetlenie i połączenie telefoniczne.

Wszelkich objaśnień udziela odwrotnie
Zarząd kąpielowy.

MERAN.

Dr. Bindera willa „Stefania“
Sanatorium i Zakład wodolecznicy

z komfortem urządzonej, wspaniale położony.

Środki lecznicze: Woda we wszelkiej formie, kąpiele mineralne, gazowe obojętne i solankowe, kąpiele elektryczne z różnymi prądami, świetlne, słoneczne i powietrzne. Leczenie dyetetyczne, wzniesieniowe, winogronowe. Mechanoterapia, gimnastyka lecznicza, szkoła chodzenia dla tabetyków, sport. Leczenie elektrycznością, prądy stałe, zmienne, faradyczne, influencyjne i wysokiego nasilenia. Gruźliczych nie przyjmuje się.

Sezon od 1-go września do końca maja.

Ceny umiarkowane. — Prospekty wysyła

Dr. Binder.

Leczy także poza Zakładem i dozwala korzystać ze środków leczniczych Zakładu eksternistom.

Zakład **Riesenhof** Kąpiele słoneczne i powietrzne.

Nowoczesne fiz.-dyet. sanatorium, wspaniale położenie. 30 m. od dworca kolejowego Linz, u stóp góry Pöstling, w zaciszu wolnym od kurzu, wśród lasów szpilkowych. Indyw. leczenie, trwałe skutki we wszel. chorobach nerwowych, kobiecych i uporczywych. Leczenie dyet., odłuszczone i tuszy dodające sposobem dra Lahmanna. Łazienki czterokomor., niemieszenie sposobem Thure Branda i wibracyjne, kąpiele z kwasem węglowym i mineralne, wzięwanie Bullinga, szkoła pływania, lawn-tennis, własna obora, ceny umiarkowane, prospekty darmo. Dr. Fränkel ze Lwowa.

RYMANÓW-ZDRÓJ



ZAKŁAD ZDROJOWO-KĄPIELOWY RYMANÓW-ZDRÓJ

Frekwencja 2.500 osób.

Położony 450 m. nad poziomem morza w powiecie sanockim w Galicyi, opodal od stacyi kolejowej „Rymanów“, własność Jana hr. Potockiego. Najobfitsza szczawa słono-alkaliczna, jod i brom zawierająca, bogata w cenne składniki mineralne ze zdrojów „Tytusa“, „Klaudyi“ i „Celestyny“, odznaczone pierwszorzędnymi nagrodami na wystawach i zjazdach lekarzy i przyrodników. Zdrój „Klaudyi“ (zdaniem Dra Dobrzyckiego, prezesa Komisyi balneologicznej Towarzystwa Lekarskiego Warszawskiego) zastępuje całkowicie słynne obce, bo niemieckie wody w Kissingen, mianowicie zdroje „Rakoczy“ i „Pandur“, a nawet je przewyższa i jest skuteczniejszym od nich (gdyż zawiera dwuwęglan sody, którego tamte nie zawierają). Dla wielkiej ilości środków odżywczych, jakie zawiera, działa najskuteczniej u osób skrofulicznych, anemicznych i osłabionych, przedewszystkiem u kobiet i dzieci, przeciw: żółtom (*scrophulosis*) skóry, błony śluzowej i kostnej, kości stawów, przeciw przewlekłym nieżytom nosa, gardła etc., przeciw przekrwieniom nerek, przeciw zapaleniom śródmacicznym i mięszowym, przeciw zбочeniom w regularności, przeciw zgrubieniom, obrzękom i stwardnieniom pozapalnym, nerwobólom, hypochondryi i histeryi, blednicy, niedokrewności, jako środek profilaktyczny przeciw żółtom, po ostrych chorobach wysypkowych i zakaźnych i t. p.

Pomimo, że Zakład lat 26 istnieje, wiele osób, a szczególnie dzieci zawdzięcza mu uzdrowienie a Zakład z każdym rokiem wzrasta i rozszerza się. Położenie uroczę wśród lasów szpilkowych w otwartej przewiewnej dolinie, powietrze suche, zdrowe. Leczenie kąpielami mineralnemi, rzecznemi, piciem wód, mięsieniem (massage), gimnastyką zwykłą i ortopedyczną itd. Prócz lekarza zdrojowego, ordynuje kilku lekarzy.

Oprócz tych środków leczniczych posiada Zakład wszelkie udogodnienia, mianowicie: nowe wzorowo i z komfortem urządzone łazienki, wygodne pomieszkania, kuchnię zdrową, dobrą a niedrogą, wyborną muzykę zdrojową, liczne spacerki, kaplicę, aptekę, pocztę, telegraf, sklepy, restaurację, fortepiany, czytelnię, bibliotekę, fotografa, automobil, własną sieć telefoniczną, łączącą wille zakładowe między sobą i z Zarządem Zakładu.

Wycieczki kołmi i automobilem w okolice, zabawy z tańcami, bale, koncerty, przedstawienia teatralne, gry ogrodowe, bilard i strzelnica, urozmaicają pobyt w Zakładzie.

Zakład odwiedza corocznie I-sza krajowa kolonia lecznicza, posiadająca swe własne zabudowania, mogące pomieścić kilkaset dzieci.

Sezon trwa od 20 maja do 20 września i dzieli się na 3 okresy: I-szy od 20 maja do 20 czerwca, II-gi od 20 czerwca do 20 sierpnia, III-ci od 20 sierpnia do 20 września.

Ceny pomieszkań i kąpiel w I-szym i III-cim okresie sezonu są znacznie niższe dla zamieszkujących wille zakładowe. — Ubodzy, zaopatrzeni nawet w świadectwa ubóstwa, nie mogą liczyć na żadne uwzględnienia w sezonie II-gim, t. j. od 20 czerwca do 20 sierpnia.

Wodę mineralną i sól jodo-bromową rymanowską do użytku wewnętrznego i zewnętrznego (t. j. do kąpeli, okładów i t. p.) rozsyła na żądanie, przyjmuje zamówienia na pomieszkania i powozy do kolei, oraz wszelkich wyjaśnień udziela

Zarząd Zakładu zdrojowo-kąpielowego w Rymanowie.

Stacya kolei państwowej:
Rymanów.

Stacya telegr. i poczt.:
Rymanów-Zdrój (Austria, Galicya).



RYMANÓW-ZDRÓJ