



DZIENNIK URZĘDOWY
WOJEWÓDZKIEJ RADY NARODOWEJ
W KRAKOWIE

Kraków, 15 maja 1965 r.

Nr 8

Poz. 75-80

T R E Ś Ć

Poz.

- 75 — Uchwała Nr 107/XII/65 Prezydium Wojewódzkiej Rady Narodowej w Krakowie z dnia 12. IV. 1965 r. w sprawie zmiany organizacji wewnętrznej i zakresu działania Wydziału Budownictwa, Urbanistyki i Architektury.
- 76 — Uchwała Nr 18/III/Prezydium Powiatowej Rady Narodowej w Chrzanowie, z dnia 11. II. 1965 r. w sprawie zatwierdzenia planu zagospodarowania przestrzennego terenów pod budownictwo domów jednorodzinnych w Chrzanowie.
- 77 — Uchwała Nr 79/VII/65 Prezydium Miejskiej Rady Narodowej w Nowym Sączu z dnia 30. III. 1965 r. w sprawie wyznaczenia terenu pod budownictwo jednorodzinne w Nowym Sączu.
- 78 — Ogłoszenie Nr Rol. III. 6d/E/5/65 Wydziału Rolnictwa i Leśnictwa Prezydium Wojewódzkiej Rady Narodowej

Poz.

- wey w Krakowie, z dnia 21. IV. 1965 r. w sprawie aktualnego wykazu ferm drobiu uznanych za reprodukcyjne i kandydujące na reprodukcyjne.
- 79 — Ogłoszenie Nr GKM. II-9/1/65 Wydziału Gospodarki Komunalnej i Mieszkaniowej Prezydium Powiatowej Rady Narodowej w Brzesku z dnia 15. III. 1965 r. w sprawie ustalenia likwidatora, oraz terminu likwidacji Powiatowego Przymusowego Zrzeszenia Prywatnych Właścicieli Nieruchomości w Brzesku.
- 80 — Ogłoszenie Nr GKM. 1/2/65 Referatu Gospodarki Komunalnej i Mieszkaniowej Prezydium Miejskiej Rady Narodowej w Miechowie z dnia 13. III. 1965 r. w sprawie ustanowienia likwidatora oraz terminu likwidacji Przymusowego Zrzeszenia Właścicieli Nieruchomości w Miechowie.

75

UCHWAŁA Nr 107/XII/65

Prezydium Wojewódzkiej Rady Narodowej w Krakowie

z dnia 12 kwietnia 1965 r.

w sprawie zmiany organizacji wewnętrznej i zakresu działania Wydziału Budownictwa, Urbanistyki i Architektury.

Na podstawie § 3 ust. 3 rozporządzenia Rady Ministrów z dnia 24 listopada 1961 r. w sprawie zasad tworzenia wydziałów przez prezydium rad narodowych (Dz. U. Nr 53, poz. 300), zarządzenia Przewodniczącego Komitetu Budownictwa, Urbanistyki i Architektury i Ministra Budownictwa i Przemysłu Materiałów Budowlanych z dnia 28. XII. 1961 r. w sprawie zakresu działania i organizacji wewnętrznej wydziałów budown. urbanistyki i architektury prezydiów rad narodowych, oraz w związku z § 1 uchwały nr 262/XIV/64 Prezydium Wojewódzkiej Rady Narodowej w Krakowie z dnia 21. IX. 1964 r. w sprawie programu działalności w zakresie usprawniania organizacji i metod pracy organów administracji państwowej podporządkowanych prezydiom rad narodowych, Prezydium Wojewódzkiej Rady Narodowej postanawia, co następuje:

§ 1.

Dokonyje się zmiany dotychczasowej organizacji wewnętrznej Wydziału Budownictwa, Urbanistyki i Architektury ustalonej załącznikiem do uchwały nr 75/VI/62 Prezydium WRN z dnia 14. III. 1962 r. w sprawie utworzenia Wydziału Budownictwa, Urbanistyki i Architektury oraz zakresu jego działania i organizacji wewnętrznej (Dz. Urz. WRN nr 6 poz. 56) i nadaje się:

— temu Wydziałowi statut, stanowiący załącznik do niniejszej uchwały.

§ 2.

Traci moc obowiązującą postanowienie § 1 powołanej wyżej uchwały nr 75/VI/62 Prezydium WRN w Krakowie z dnia 14. III. 1962 r. ustalające w statucie stanowiącym załącznik tej uchwały zakres działania i organizację wewnętrzną Wydziału.

§ 3.

Uchwała wchodzi w życie od dnia 1 czerwca 1965 r.

§ 4.

Wykonanie uchwały zleca się Kierownikowi Wydziału Budownictwa, Urbanistyki i Architektury oraz Kierownikowi Wydziału Organizacyjno-prawnego.

Sekretarz Prezydium

Przewodniczący Prezydium

mgr Maksymilian Budziwojski

Józef Nagórzański

STATUT

Wydziału Budownictwa, Urbanistyki i Architektury
Prezydium Wojewódzkiej Rady Narodowej w Krakowie

I. Zakres działania.

§ 1.

Do zakresu działania Wydziału Budownictwa, Urbanistyki i Architektury zwanego dalej Wydziałem należą sprawy:

- planowania przestrzennego i nadzoru budowlanego,
- związane z projektowaniem, wykonawstwem budowlano-montażowym i produkcją materiałów budowlanych.
- sprawowania, w zakresie zleconym przez Prezydium WRN nadzoru nad biurami projektów i zakładami materiałów budowlanych, podległym bezpośrednio prezydiom rad narodowych.

II. Organizacja wewnętrzna.

§ 2.

1. Wydział dzieli się na następujące komórki organizacyjne:
 - a) Oddział Urbanistyki,
 - b) Oddział Architektury,
 - c) Oddział Nadzoru Budowlanego i Budownictwa Wiejskiego,
 - d) Oddział Wykonawstwa Budowlano-Montażowego i Produkcji Materiałów Budowlanych,
 - e) Referat Spraw Ogólnych.
2. Obsługę finansowo-budżetową Wydziału, oraz rewizję jednostek budżetowych i przedsiębiorstw będących na rozrachunku gospodarczym powiązanych z budżetem jednostkowym wojewódzkim, prowadzi Wydział Budżetowo-Gospodarczy.
3. Zarządzenie porewizyjne wydaje Kierownik Wydziału na podstawie wniosków Wydziału Budżetowo-Gospodarczego.

III. Szczegółowy zakres działania.

§ 3.

- Całością spraw Wydziału kieruje Kierownik Wydziału przy pomocy zastępców. Kierownik Wydziału jest Głównym Architektem Województwa i odpowiada za wyniki pracy przed Prezydium WRN oraz przed Ministrem Budownictwa i Przemysłu Materiałów Budowlanych.

W szczególności Kierownik Wydziału odpowiedzialny jest za:

- realizację zadań postawionych przez Prezydium WRN i Ministra Budownictwa i Przemysłu Materiałów Budowlanych,
- wykonywanie uchwał Wojewódzkiej Rady Narodowej i Prezydium WRN,
- współpracę z właściwymi Komisjami Wojewódzkiej Rady Narodowej,
- należytą organizację prac i właściwe jej planowanie, dobór kadr i poziom ich przygotowania zawodowego,
- sprawne działanie wydziałów budownictwa, urbanistyki i architektury prezydiów powiatowych i miejskich rad narodowych,
- wydawanie zaleceń pomspekcyjnych zarządzeń porczyznych oraz sprawowanie nadzoru nad sposobem i terminem ich wykonania,
- Kierownik Wydziału sprawuje bezpośredni nadzór nad Wojewódzką Pracownią Urbanistyczną, której zakres działania i organizację wewnętrzną określa zatwierdzony przezeń regulamin wewnętrzny,

- Zastępcy Kierownika Wydziału:

- zastępują Kierownika Wydziału w czasie jego nieobecności i nadzorują pracę jednostek organizacyjnych Wydziału w zakresie zleconym przez Kierownika Wydziału.

§ 4.

Do zakresu działania komórek organizacyjnych Wydziału należą w szczególności następujące sprawy:

1. Oddział Urbanistyki:

Oddział Urbanistyki dzieli się na stanowiska pracy i obejmuje sprawy planów ogólnych miast, osiedli, zespołów miast i osiedli oraz lokalizacji szczegółowych inwestycji, a w szczególności:

- W zakresie sporządzania miejscowych planów zagospodarowania przestrzennego:
 - kierowanie sporządzeniem miejscowych planów zagospodarowania przestrzennego.
 - zlecenie i przyjmowanie prac dla potrzeb miejscowego planowania zagospodarowania przestrzennego, wykonywanych poza pracowniami urbanistycznymi prezydiów rad narodowych,
 - wnoszenie do zatwierdzenia, akceptacji lub zaopiniowania miejscowych planów zagospodarowania przestrzennego i zmian do tych planów,
 - kontrola wykonywania zaleceń, wydanych przez organ zatwierdzający przy zatwierdzaniu miejscowych planów zagospodarowania przestrzennego,
 - prowadzenie rejestru planów miejscowych.
- W zakresie realizacji miejscowych planów zagospodarowania przestrzennego:
 - wydawanie decyzji ustalających lokalizację szczegółową:
 - inwestycji, które mają być wykonane na obszarze 2 lub więcej powiatów,
 - budowy zakładów przemysłowych, które mają zatrudniać ponad 100 pracowników,
 - inwestycji kościołów i związków religijnych,
 - inwestycji, co do których decyzje o lokalizacji ogólnej wydała Rada Ministrów, Komisja Planowania przy Radzie Ministrów, lub Komisja Lokalizacyjna przy Komisji Planowania przy Radzie Ministrów,
 - inwestycji, które Wydział zastrzegł do swojej decyzji,
 - inwestycji na terenach zastrzeżonych do decyzji Wydziału na obszarze określonej jednostki osadniczej,

- akceptowanie decyzji (przed ich wydaniem) wydziałów budownictwa, urbanistyki i architektury prezydium powiatowych rad narodowych o lokalizacji szczegółowej inwestycji w tych wypadkach, kiedy brak jest zatwierdzonego planu ogólnego miasta, osiedla, czy też zespołu jednostek osadniczych, a sporządzenie tego planu nie zostało przekazane właściwemu wydziałowi prezydium powiatowej rady narodowej,
- współdziałanie z właściwymi organami w zakresie lokalizacji ogólnej i szczegółowej inwestycji,
- rozpatrywanie odwołań od decyzji wydziałów budownictwa, urbanistyki i architektury prezydiów powiatowych rad narodowych,
- rejestracja wydanych przez Wydział decyzji w sprawach lokalizacji szczegółowej inwestycji.
- załatwianie skarg i wniosków ludności w sprawach urbanistycznych.

2. Oddział Architektury.

Oddział Architektury dzieli się na stanowiska pracy i obejmuje sprawy zatwierdzenia projektów budowlanych, oraz typizacji w budownictwie a w szczególności:

- zatwierdzenie zastrzeżonych do decyzji Wydziału, zgodnie z przepisami o zatwierdzaniu projektów budowlanych:
 - projektów wstępnych budownictwa powszechnego i projektów planów realizacyjnych,
 - projektów wstępnych budownictwa specjalnego pod względem urbanistycznym i architektoniczno-budowlanym,
 - projektów podstawowych (technicznych) budownictwa powszechnego.
- opiniowanie przewidzianych do realizacji na terenie województwa projektów wymienionych pod literą a) zastrzeżonych do zatwierdzenia przez Ministerstwo Budownictwa i Przemysłu Materiałów Budowlanych.
- ustalenie w ramach obowiązujących przepisów uprawnień wydziałów budownictwa, urbanistyki i architektury prezydiów powiatowych rad narodowych w zakresie zatwierdzenia projektów budowlanych.
- wyrażanie zgody na odstąpienie (w ramach uprawnień wynikających z odrębnych przepisów) od obowiązujących ustaleń w zakresie sporządzania projektów budowlanych:
- współpraca z właściwymi organami:
 - w sprawach programów planów inwestycyjnych i zatwierdzenia założeń projektowych, dotyczących zabytków urbanistyczno-architektonicznych,
 - w sprawach upowszechniania w projektach aktualnych dla danego terenu możliwości wykonawczych i materiałowych, a w szczególności wykorzystywania materiałów miejscowych,
- prowadzenie polityki, w ramach ogólnych wytycznych, w zakresie typizacji w budownictwie na terenie województwa, a w szczególności:
 - ustalanie warunków i metod wdrażania typizacji w budownictwie,
 - organizowanie prac w zakresie unifikacji elementów przeznaczonych do stosowania w budownictwie oraz nadzór nad przebiegiem tych prac.
 - organizowanie i kierowanie pracami w zakresie wyboru projektów indywidualnych do uznania za typowe,
 - zgłaszanie wniosków w sprawie włączenia do planu typizacji tematów, których opracowanie potrzebne jest do realizacji inwestycji,
 - określanie warunków i zakresu adaptacji projektów typowych,
 - prowadzenie stałej akcji instruktażowej i propagandowej w zakresie typizacji,
- wyrażanie zgody na powołanie oraz skład osobowy zespołów orzekających, uprawnionych do zatwierdzenia projektów podstawowych w państwowych biurach projektów,
- nadzór nad działalnością zespołów orzekających w państwowych biurach projektów,
- zgłaszanie wniosków w sprawach konkursów i opracowań alternatywnych,
- prowadzenie na bieżąco katalogu budownictwa (gromadzenie i udostępnianie zainteresowanym kart katalogów),
- eliminacja projektów do nagród Min. Bud. i Przem. Mat. Bud.,

- l) prowadzenie polityki w zakresie organizacji projektowania na terenie województwa,
- l) prowadzenie archiwum zatwierdzonych projektów i archiwum kart katalogowych,
- m) opracowywanie wniosków w sprawie ustalania zadań planowych i środków do wykonania tych zadań dla biur projektów, podległych Prezydium Wojewódzkiej Rady Narodowej,
- n) rozdział zadań planowanych i środków dla biur projektów, o których mowa pod literą m), w ramach limitów ustalonych dla województwa,
- o) opracowywanie zestawień projektów zbiorczych planów jednostek projektowych działających na terenie województwa,
- p) okresowe analizowanie wykonania zatwierdzonych planów jednostek projektowych oraz występowanie z wnioskami w tym zakresie,
- r) analizowanie prawidłowości rejonizacji i profilu działalności jednostek projektowych, oraz ocenianie celowości ich tworzenia, łączenia lub likwidacji,
- s) udzielanie i cofanie pozwoleń osobom fizycznym oraz osobom prawnym nie będącym jednostkami gospodarki państwowej, na wykonywanie działalności zawodowej w zakresie projektowania w budownictwie,
- t) prowadzenie rejestru wydanych pozwoleń na działalność zawodową w zakresie projektowania w budownictwie.

3. Oddział Nadzoru Budowlanego i Budownictwa Wiejskiego.

Oddział Nadzoru Budowlanego i Budownictwa Wiejskiego dzieli się na stanowiska pracy i obejmuje sprawy z zakresu nadzoru nad budową, rozbiorczą i utrzymaniem obiektów budowlanych, sprawy orzecznictwa, sprawy podnoszenia kwalifikacji kadr technicznych w budownictwie i miejscowym planowaniu przestrzennym, oraz sprawy budownictwa wiejskiego, a w szczególności:

- a) analizowanie i ocena ruchu budowlanego na terenie województwa,
- b) rozpatrywanie odwołań i skarg na decyzję wydziałów budownictwa, urbanistyki i architektury prezydiów powiatowych rad narodowych w zakresie państwowego nadzoru budowlanego,
- c) przeprowadzanie inspekcji technicznych w sprawach związanych ze skargami i odwołaniami,
- d) przyjmowanie i rozpatrywanie wniosków o wydanie uprawnień budowlanych w budownictwie powszechnym,
- e) wydawanie uprawnień budowlanych i prowadzenie ich ewidencji,
- f) udzielanie upomnień osobom posiadającym uprawnienia budowlane za niestosowanie się do przepisów bądź do zasad wiedzy technicznej, oraz opracowywanie i opiniowanie wniosków w sprawie zawieszenia uprawnień budowlanych,
- g) ocenianie stanu i kwalifikacji zawodowych kadr technicznych w budownictwie i miejscowym planowaniu przestrzennym na terenie województwa oraz opracowywanie wniosków w sprawie kształcenia, szkolenia i samokształcenia w oparciu o istniejące potrzeby w tym zakresie,
- h) współdziałanie w wyżej wymienionych sprawach z właściwymi stowarzyszeniami i zarządami okręgowymi związków zawodowych,
- i) wydawanie decyzji w I instancji w sprawach państwowego nadzoru nad budownictwem, a mianowicie:
 - decyzji w sprawie rozbiórek obiektów budowlanych będących w budowie lub wybudowanych bez zezwolenia bądź niezgodnie z warunkami zezwolenia, jeżeli to jest uzasadnione innymi ważnymi przyczynami poza wymienionymi w art. 52 ust. 1 pkt. 1, 2 i 3 prawa budowlanego,
 - decyzji w sprawie rozbiórek nieużytkowanych budynków na wniosek architektów terenowych w trybie art. 60 ust. 1 prawa budowlanego.
- j) zgłaszanie wniosków dot. nowelizacji przepisów w sprawie państwowego nadzoru nad budownictwem,
- k) prowadzenie instruktażu w komórkach terenowych w zakresie państwowego nadzoru nad budownictwem,
- l) opracowywanie założeń programowych dla rozwoju budownictwa wiejskiego w województwie i potrzebnej

- w tym celu produkcji materiałów budowlanych, oraz ocenianie wyników realizacji tego budownictwa,
- m) ustalanie kierunków i środków wdrażania postępu technicznego w budownictwie wiejskim z uwzględnieniem między innymi wprowadzenia typizacji projektów, stosowania typowych elementów prefabrykowanych oraz organizowania budownictwa przykładowego,
- n) oddziaływanie na rozwój budownictwa zespolonego na wsi, opracowywanie wniosków w sprawie zabezpieczenia środków finansowych i materiałowych dla zespołów budowy i odbudowy wsi, oraz udział w rozdziale na powiaty kredytów bankowych i materiałów budowlanych dla budownictwa wiejskiego,
- o) ustalanie zasad poradnictwa i udzielania pomocy organizacyjno-technicznej w sprawach produkcji materiałów budowlanych i budownictwa, prowadzone przez spółdzielnie produkcyjne, kółka rolnicze i rolników indywidualnych, oraz budownictwa społecznego, przyzakładowego i zespolonego,
- p) inicjowanie i współudział w organizowaniu szkolenia wiejskich rzemieślników budowlanych.

4. Oddział Wykonawstwa Budowlano-Montażowego i Produkcji Materiałów Budowlanych.

Do zakresu działania Oddziału Wykonawstwa Budowlano-Montażowego i Produkcji Materiałów Budowlanych należą następujące sprawy:

- a) badania możliwości i sposobów zaspokajania zapotrzebowania województwa na roboty budowlano-montażowe i materiały budowlane, wynikającego z bilansów wojewódzkich sporządzanych przez właściwe jednostki organizacyjne oraz opracowywanie w tym celu wniosków, między innymi w sprawach:
 - właściwego ustalania wielkości zadań produkcyjnych i nakładów inwestycyjnych zjednoczenia pod kątem dostosowania mocy produkcyjnej do potrzeb,
 - należytego określania rozmiaru robót, które powinny być wykonane systemem gospodarczym w ramach ogólnej wielkości robót budowlano-montażowych,
 - prawidłowej rejonizacji i specjalizacji przedsiębiorstw,
 - celowości tworzenia, łączenia lub likwidacji przedsiębiorstw,
- b) prowadzenie ewidencji działających na terenie województwa przedsiębiorstw budowlanych i remontowo-budowlanych oraz przemysłu materiałów budowlanych i ich aktualnej mocy produkcyjnej,
- c) okresowe analizowanie wykonywania planów produkcyjno-ekonomicznych zjednoczeń, oraz przedsiębiorstw budowlano-montażowych i produkcji materiałów budowlanych, jak również opracowywanie na tej podstawie wniosków, zmierzających do usprawnienia realizacji zadań szczególnie ważnych dla terenu województwa krakowskiego,
- d) opracowywanie wniosków w sprawach wyboru w ramach wytycznych postępu technicznego — najbardziej właściwych dla danego rejonu rozwiązań technicznych, oraz zalecenie realizacji tych rozwiązań inwestorom, biurom projektów i wykonawcom,
- e) opracowywanie wniosków w sprawie koordynacji działalności w dziedzinach projektowania i wykonawstwa budowlano-montażowego,
- f) opracowywanie wniosków w sprawie budowy i użytkowania wspólnego zaplecza techniczno-produkcyjnego i usługowego przez przedsiębiorstwo należące do różnych układów organizacyjnych,
- g) okresowe analizowanie powiatowych planów inwestycyjnych, prowadzenie w tym zakresie doraźnych kontroli, oraz opracowywanie wniosków zmierzających do pełnego wykonywania planów,
- h) opiniowanie bilansów materiałowych, opracowywanych przez właściwe jednostki organizacyjne,
- i) opracowywanie wniosków w sprawie należytego wykorzystania do produkcji materiałów budowlanych złóż surowców miejscowych,
- j) opiniowanie celowości podejmowania działalności gospodarczej w zakresie budownictwa i produkcji materiałów budowlanych przez jednostki niepaństwowe, oraz prawidłowości działalności gospodarczej jednostek gospodarki nieuspołecznionej w tej dziedzinie,

- k) inicjowanie i pomoc w organizowaniu porozumień terenowo-branżowych w zakresie budownictwa i przemysłu materiałów budowlanych, analiza ich działalności i współdziałanie z organami tych porozumień,
- l) sprawowanie w zakresie zleconym przez Prezydium WRN nadzoru nad zakładami materiałów budowlanych, podległymi bezpośrednio prezydiom rad narodowych.

5. Referat Spraw Ogólnych

Referat Spraw Ogólnych obejmuje sprawy:

- a) organizacji wewnętrznej wydziału oraz wydziałów budownictwa, urbanistyki i architektury prezydiów powiatowych rad narodowych,
- b) z zakresu planowania działalności i finansowania oraz sprawozdawczości,
- c) obsługi kancelaryjno-administracyjnej Wydziału, prowadzenie biblioteki oraz zaopatrzenia w mat. biurowe,
- d) prowadzenie ewidencji skarg i wniosków oraz czuwanie nad terminowym ich załatwianiem,
- e) wykonywania inspekcji w wydziałach budownictwa, urbanistyki i architektury p. p. r. n. w zakresie spraw ogólnych

- nych oraz organizowania zespołów insp. do kontroli działalności tych wydziałów,
- f) upowszechniania osiągnięć w działalności poszczególnych wydziałów szczebla powiatowego,
- g) organizowanie szkolenia wewnętrznego prac. Wydziału,
- h) wykonywania czynności związanych z naradami i odprawami kier. wydz. szczebla pow. oraz innymi naradami,
- i) przygotowywania dla Kierownika Wydziału wniosków w sprawach związanych z powoływaniem, odwoływaniem i awansowaniem kierowników wydziałów budownictwa, urbanistyki i architektury prezydiów powiatowych (miejskich) rad narodowych.

IV. Postanowienia końcowe.

§ 5.

Szczegółowy podział czynności dla pracowników Wydziału ustala Kierownik Wydziału.

§ 6.

Dla znakowania akt Wydziału ustala się symbol „BUA”.

SCHEMAT ORGANIZACYJNY W. B. U. i A.

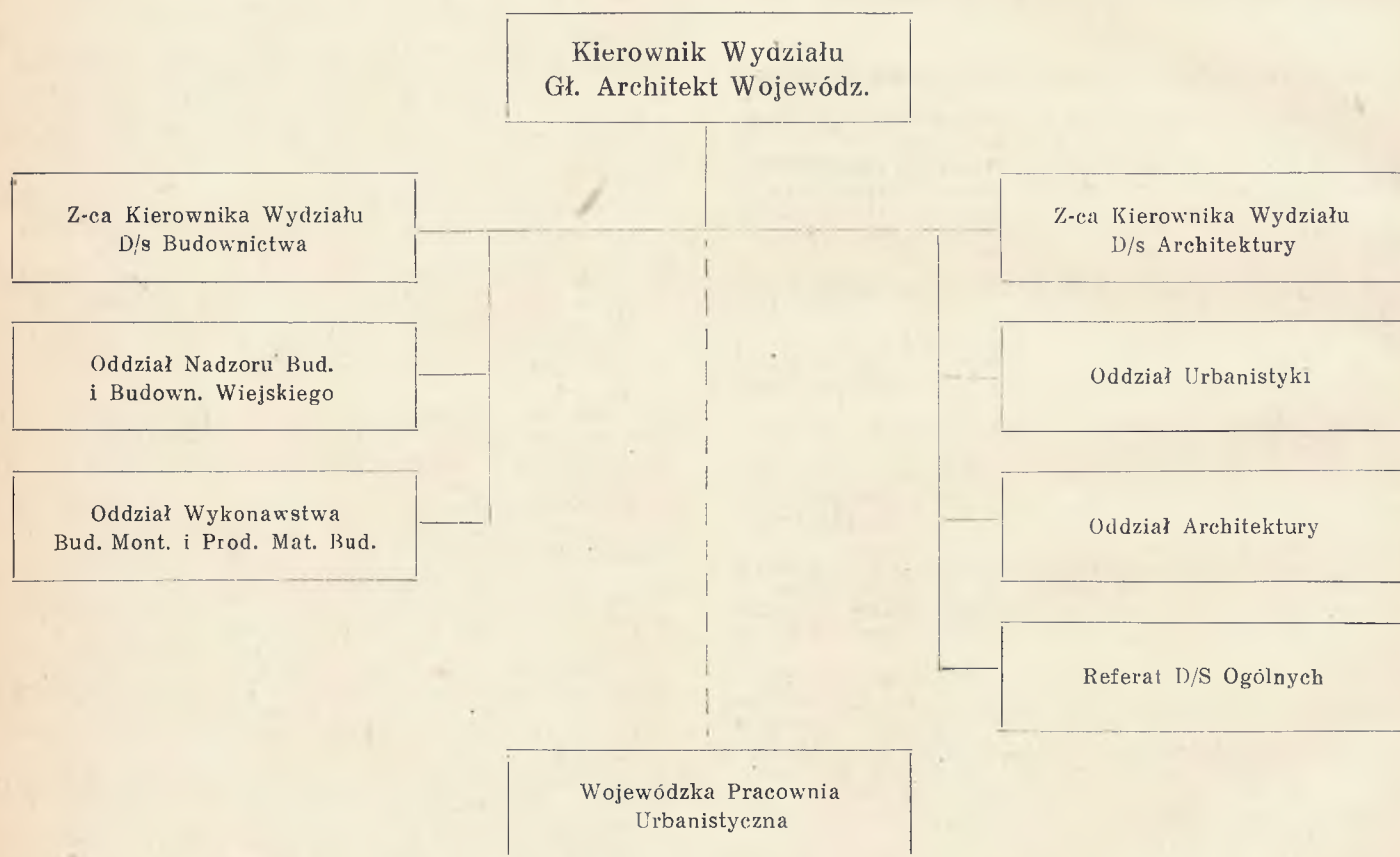

76

UCHWAŁA Nr 18/III/65

Prezydium Powiatowej Rady Narodowej w Chrzanowie
z dnia 11 lutego 1965 r.

w sprawie zatwierdzenia szczegółowego planu zagospodarowania przestrzennego terenów pod budownictwo domów jednorodzinnych w Chrzanowie i Krzeszowicach.

Prezydium Powiatowej Rady Narodowej w Chrzanowie, działającej na podstawie art. 55 ust. 4 pkt. 3 ustawy z dnia 25 stycznia 1958 r. o radach narodowych (jednolity tekst Dz. U. nr 29, poz. 172 z 1963 r.) w oparciu o art. 2, 6, 7 i 29 ustawy z dnia 22 maja 1958 r. o terenach dla budow-

nictwa domów jednorodzinnych w miastach i osiedlach (Dz. U. nr 31 poz. 138) oraz art. 23 ust. 2 ustawy z dnia 21 stycznia 1961 r. o planowaniu przestrzennym (Dz. U. Nr 7 poz. 47) postanawia:

§ 1.

Wyznaczyć tereny pod budownictwo jednorodzinne i zatwierdzić szczegółowy plan zagospodarowania terenów pod budownictwo domów jednorodzinnych położonych w Chrzanowie:

- a) między ulicą Szpitalną, Chechłem i parkiem w Kościełcu,
- b) po prawej stronie Chechła od ul. 29 Listopada do terenów zielonych przy ul. Podwale,
- c) przy torze PKP na Kolonii Rospontowej.

w Krzeszowicach:

tak zwane „pola plebańskie” przy ul. Żbickiej.

§ 2.

Termin zabudowy działek wyznacza się do 4 lat od dnia zatwierdzenia geodezyjnego podziału.

§ 3.

Wykonanie uchwały zleca się Zarządowi Gospodarki Terenami przy Wydziale Gospodarki Komunalnej i Mieszkaniowej w Chrzanowie, jako koordynatorowi, Wydziałowi Budownictwa, Urbanistyki i Architektury w zakresie urbanistyki czynności z prawa budowlanego oraz Biuru Geodezji w zakresie podziału ustalenia granic nowo powstałych działek i uporządkowania spraw własnościowych.

§ 4.

Zobowiązuje się Zarząd Gospodarki Terenami przy Wydziale Gospodarki Komunalnej i Mieszkaniowej do przedkładania Prezydium Powiatowej Rady Narodowej w Chrzanowie informacji o przebiegu wykonania uchwały w okresie półrocznym.

§ 5.

Wydział Budownictwa, Urbanistyki i Architektury Prezydium Powiatowej Rady Narodowej w Chrzanowie obowiązany jest udostępnić zainteresowanym przegladanie planu i udzielać odpowiednich informacji po myśli przepisów art. 24 ust. 2 ustawy z dnia 31 stycznia 1961 r. o planowaniu przestrzennym (Dz. U. nr 7 poz. 47).

§ 6.

1. Traci moc uchwała Nr 70/XIII/61 Prezydium Powiatowej Rady Narodowej w Chrzanowie z dnia 29 czerwca 1961 r.
2. Traci moc uchwała Nr 126/XII/61 Prezydium Powiatowej Rady Narodowej w Chrzanowie z dnia 31 października 1961 r.

§ 7.

Uchwała wchodzi w życie z dniem 11 lutego 1965 r.

Sekretarz Prezydium Przewodniczący Prezydium
Michał Mucharski Jan Simek

77

UCHWAŁA Nr 79/VII/65

Prezydium Miejskiej Rady Narodowej w Nowym Sączu

z dnia 30 marca 1965 r.

w sprawie wyznaczenia terenu pod budownictwo jednorodzinne w Nowym Sączu.

Działając na podstawie art. 55 ustawy z dnia 25 stycznia 1958 r. o radach narodowych (Dz. U. Nr 25, poz. 172 z 1963 r.), art. 2 ustawy z dnia 22 maja 1958 r. o terenach dla bu-

downictwa domów jednorodzinnych w miastach i osiedlach (Dz. U. Nr 31, poz. 138 z późniejszymi zmianami) oraz w oparciu o Uchwałę Nr 111/XIII/64 Prezydium Miejskiej Rady Narodowej w Nowym Sączu z dnia 25 maja 1964 r. w sprawie zatwierdzenia szczegółowego planu zagospodarowania przestrzennego osiedla „Barskie” — Prezydium Miejskiej Rady Narodowej w Nowym Sączu postanawia:

§ 1.

Wyznaczyć pod budowę domów jednorodzinnych na osiedlu „Barskie” parcele pgr. 1850/1, 1850/14 i 11/19 przy ulicy Szarych Szeregów, o łącznej powierzchni 2740 m².

§ 2.

Realizacja geodezyjna w terenie winna być dokonana na podstawie zatwierdzonego przez Wydział Budownictwa Urbanistyki i Architektury planu realizacyjnego dla wyznaczonego terenu, sporządzonego zgodnie z ustaleniami prawnymocnego szczegółowego planu zagospodarowania przestrzennego osiedla „Barskie”.

§ 3.

Wykonanie uchwały zleca się Kierownikowi Wydziału Budownictwa Urbanistyki i Architektury.

§ 4.

Termin wykonania Uchwały: 31 grudnia 1971 r.

Sekretarz Prezydium Przewodniczący Prezydium
Wiesław Oleksy Janusz Pieczkowski

78

OGŁOSZENIE Nr Rol. III. 6d/E/5/65

**Wydziału Rolnictwa i Leśnictwa
Prezydium Wojewódzkiej Rady Narodowej w Krakowie**

z dnia 21. IV. 1965 r.

w sprawie aktualnego wykazu ferm drobiu uznanych za reprodukcyjne i kandydujące na reprodukcyjne.

Stosownie do § 12 ust. 2, Zarządzenia Ministra Rolnictwa z dnia 12 lipca 1961 r. w sprawie zasad i trybu uznawania drobiu za zarodowe i reprodukcyjne Monitor Polski Nr 60 poz. 261 podaje do wiadomości, że następujące fermy uznane zostały na rok 1965 za reprodukcyjne i kandydujące na reprodukcyjne.

Z-ca Kierownika Wydziału
Mgr inż. Antoni Papir

WYKAZ**ferm uznanych za reprodukcyjne na rok 1965**

Lp.	Powiat	Imię i nazwisko, adres właściciela fermy	Gatunek drobiu	Rasa	kierunek
1.	Brzesko	Piotr Mleczek — Brzesko ul. Brzezowicka Nr 15	kury	Rodajlend	nieśny
2.	Brzesko	Emilia Wawrzyniecka Zakliczyn 119	„	Zielononóżka	„
3.	Brzesko	Janusz Sulma Szczurowa 51	„	New Hampshire	„
4.	Brzesko	Franciszka Hobura Ryłowa 20	„	Rodajlend	„
5.	Brzesko	Tadeusz Wyczesany Borzęcin 256	„	Rodajlend × Zielononóżka	„
6.	Brzesko	Stanisław Brzezina Brzesko, Okocimska 53	„	Rodajlend	„
7.	Brzesko	Katarzyna Falkniewicz Brzesko, ul. Mickiewicza 68	„	Rodajlend	„

Lp.	Powiat	Imię i nazwisko, adres właściciela fermy	Gatunek drobiu	Rasa	kierunek
8.	Brzesko	Andrzej Skarzyński Czchów 393	kury	Rodajlend × Zielononózka	niesny
9.	Brzesko	Jan Chudoba Czchów 260	„	Rodajlend	„
10.	Chrzanów	Janina Razik Chełmek 111	„	Leghorn	„
11.	Chrzanów	Antoni Bogacz Zarki 466	„	Rodajlend	„
12.	Chrzanów	Zygmunt Kaminiński ul. Trzebińska 76	„	Rodajlend	„
13.	Chrzanów	Tadeusz Kobielski Poręba 282	„	Rodajlend	„
14.	Chrzanów	Jan Pędrys Libiąż M. 650	„	Rodajlend	„
15.	Chrzanów	Ociepka Roman Szcakowa 259	„	Rodajlend	„
16.	Chrzanów	Władysław Piekarczyk ul. Pogórska 27	„	Rodajlend × Leghorn	„
17.	Chrzanów	Józef Lecheida Libiąż 777	„	Zielononózka	„
18.	Chrzanów	Czesław Kępka Myślachowice 479	„	Leghorn	„
19.	Chrzanów	Teofil Szymulka Gorzów-Piaski 88	„	Rodajlend × Leghorn	„
20.	Chrzanów	Helena Krawczyk Gorzów-Piaski 79	„	Rodajlend × Leghorn	„
21.	Chrzanów	Zdzisław Wilk Grojec 236	„	Rodajlend	„
22.	Chrzanów	Rozalia Liszka ul. Pogórska 35	„	Rodajlend	„
23.	Chrzanów	Anna Zimny Libiąż 30	„	Rodajlend	„
24.	Chrzanów	Janina Ośmek Libiąż M. 198	„	Rodajlend	„
25.	Chrzanów	Stefania Skupień Borowice 97	„	Rodajlend	„
26.	Chrzanów	Franciszek Konieczko Podwale 7	„	Rodajlend	„
27.	Chrzanów	Józefa Janik Krzyszowice, Nowa Wieś 5	„	Cornish × New Hampshire	mięsny
28.	Chrzanów	Maria Roztworowska Niegoszowice 112	„	Cornish × New Hampshire	„
29.	Chrzanów	Zenobiusz Lis Jaworzno, Osiedle Awaryjne	„	Cornish × New Hampshire	„
30.	Chrzanów	Stefania Skupień Chrzanów-Borowice 68	„	Cornish × New Hampshire	„
31.	Chrzanów	Helena Gadek Rudawa 222	„	Cornish × New Hampshire	„
32.	Chrzanów	Janina Czernik Brzoskwinia 47	„	Cornish × New Hampshire	„
33.	Chrzanów	Stanisław Gędłek Rudawa 27	„	Cornish × New Hampshire	„
34.	Chrzanów	Janina Hramek Tenczynek 152	„	Cornish × New Hampshire	„
35.	Chrzanów	Stanisław Sasaki Dulowa 56	„	Cornish × New Hampshire	„
36.	Chrzanów	Józefa Chrząścik Tenczynek 432	„	Cornish × New Hampshire	„
37.	Chrzanów	Wiktor Langer Dulowa 38	„	Cornish × New Hampshire	„
38.	Chrzanów	Julian Jarosz Brzezinka 13	„	Cornish × New Hampshire	„
39.	Chrzanów	Alfred Kubaty Nawojowa Góra 40	„	Cornish × New Hampshire	„
40.	Dąbrowa T.	Stoń Józef Kuzie 56	„	Rodajlend	„
41.	Dąbrowa T.	Wojciech Łazarz Kuzie 58	„	Rodajlend	nieśny

Lp.	Powiat	Imię i nazwisko, adres właściciela fermy	Gatunek drobiu	Rasa	kierunek
42.	Dąbrowa T.	Władysław Barton Nieczajna Góra 16	kury	Leghorn × Sussex	nieśny
43.	Dąbrowa T.	Stanisław Łabądz Podborze 32	„	Rodajlend	„
44.	Dąbrowa T.	Franciszek Nowak Nieczajna 7	„	Rodajlend × Zielononóżka	„
45.	Dąbrowa T.	Józef Ryczek Smęgorzów 27	„	Rodajlend	„
46.	Dąbrowa T.	Ludwik Ryczek Smęgorzów 28	„	Rodajlend	„
47.	Dąbrowa T.	Leokadia Golanka Zalipie 15	„	Rodajlend	„
48.	Kraków	Maria Waliduda Bieżanów-Drożdżownia 662	„	Leghorn × New Hampshire	„
49.	Kraków	Stanisław Bokyrycz Sidzina 104	„	Leghorn	„
50.	Kraków	Kazimierz Torba Sidzina 196	„	Rodajlend	„
51.	Kraków	Kazimiera Leśniowska Sidzina 11	„	Rodajlend	„
52.	Kraków	Anna Krawczyk Libertów 103	„	Rodajlend	„
53.	Limanowa	Jadwiga Matus ul. Świerczewskiego 41	„	Sussex × Zielononóżka	„
54.	Limanowa	Wiktoria Prędką ul. Lipowa 23	„	Sussex × Zielononóżka	„
55.	Limanowa	Jan Macko Tymbard 71	„	Rodajlend	„
56.	Limanowa	Maria Czaja Mordorka 62	„	Rodajlend × Leghorn	„
57.	Limanowa	Stefania Grzeszczak ul. Sowiny 54	„	Leghorn	„
58.	Limanowa	Julian Kijowski Ujanowice 38	„	Leghorn	„
59.	Miechów	Zofia Jastrząb Uniejów-Rzędziny 60	„	Rodajlend	„
60.	Miechów	Irena Miska Poradów 27	„	New Hampshire	„
61.	Miechów	Eugenia Chwierut Poradów 55	„	Rodajlend	„
62.	Miechów	Agnieszka Swirek Poradów 33	„	New Hampshire	„
63.	Miechów	Franciszka Hirycka Charsznica 18	„	Zielononóżka	„
64.	Miechów	Anna Tabor Przysieka 180	„	New Hampshire	„
65.	Miechów	Helena Stokłosa Przysieka 176	„	Leghorn	„
66.	Nowy Sącz	Władysław Banach Stadło 30	„	Leghorn × New Hampshire	„
67.	Nowy Sącz	Maria Bagniecka Rytro-Roztoka 118	„	Leghorn	„
68.	Nowy Sącz	Stanisława Bestyńska ul. Kochanowskiego 59	„	Leghorn	„
69.	Nowy Sącz	Władysław Dereń Wierchomla W. 46	„	Rodajlend	„
70.	Nowy Sącz	Roman Gagatek Nowy Sącz, ul. Falkowska 10	„	Rodajlend	„
71.	Nowy Sącz	Stefan Góra ul. Jamnicka 129	„	Leghorn × New Hampshire	„
72.	Nowy Sącz	Jan Grygiel ul. Wojnarowa 228	„	Leghorn	„
73.	Nowy Sącz	Helena Jaguszewska Piątkowa 122	„	Sussex	„
74.	Nowy Sącz	Franciszek Kosperkiewicz ul. Długosza 54	„	Rodajlend	„
75.	Nowy Sącz	Jadwiga Korcz Stary Sącz, ul. Piaski 4	„	New Hampshire	„

Lp.	Powiat	Imię i nazwisko, adres właściciela fermy	Gatunek drobiu	Rasa	kierunek
76.	Nowy Sącz	Jadwiga Krzysztoń Chruślice 2	kury	Rodajlend	nieśny
77.	Nowy Sącz	Maria Krzysztoń Chruślice 16	„	Rodajlend	„
78.	Nowy Sącz	Rozalia Krzywdzińska Łącko 119	„	New Hampshire	„
79.	Nowy Sącz	Władysław Sobczak Długołęka 30	„	Zielononózka	„
80.	Nowy Sącz	Janina Niemiec ul. Nawojowska 38	„	Rodajlend	„
81.	Nowy Sącz	Stanisław Oleś Brzeźna 78	„	Sussex	„
82.	Nowy Sącz	Julian Pawlikowski Korzenna 112	„	Rodajlend	„
83.	Nowy Sącz	Benedykt Poręba Myszków 86	„	Rodajlend	„
84.	Nowy Sącz	Plata Janina Stadła 12	„	Leghorn × Rodajlend	„
85.	Nowy Sącz	Błażej Potoczek Rdziestów 16	„	Leghorn	„
86.	Nowy Sącz	Józef Rolka Chruślice 42	„	Leghorn × Rodajlend	„
87.	Nowy Sącz	Państw. Techn. Rolnicze Marcinkowice	„	Rodajlend	„
88.	Nowy Sącz	Janina Szewczyk ul. Lwowska 159	„	Rodajlend × Zielononózka	„
89.	Nowy Sącz	Anna Śliwa Boguszowa 223	„	Rodajlend	„
90.	Nowy Sącz	Stanisław Sopotą Czerniec 11	„	Rodajlend × Zielononózka	„
91.	Nowy Sącz	Aleksander Maćkowski Marcinkowice 222	„	Rodajlend × Zielononózka	„
92.	Nowy Sącz	Helena Sala Krynica, ul. Stara Droga 14	„	Leghorn × New Hampshire	„
93.	Nowy Sącz	Mieczysław Wasilewski Zabełcze 118	„	Rodajlend × Zielononózka	„
94.	Nowy Sącz	Maria Miczyńska ul. Kasprzaka 1	„	Sussex × Leghorn	„
95.	Nowy Sącz	Rudolf Wituszyński ul. Hallera 28	„	Leghorn	„
96.	Nowy Sącz	Wacława Staszkiwicz Rytro 138	„	New Hampshire	„
97.	Nowy Sącz	Jan Zoryczny Niskowa 45	„	Rodajlend	„
98.	Nowy Targ	Kazimierz Kubiński pow. Myślenice Skawa 72 a	„	New Hampshire	„
99.	Nowy Targ	Franciszek Kubiński pow. Myślenice Skawa 76 a	„	New Hampshire	„
100.	Nowy Targ	Jan Tylka Kościeliska 153	„	New Hampshire	„
101.	Nowy Targ	Maria Kolata Szaflary 367	„	Zielononózki	„
102.	Nowy Targ	Zofia Gubała Moruszyna 38	„	Zielononózki	„
103.	Nowy Targ	Helena Skubińska Moruszyna 37	„	Zielononózki	„
104.	Nowy Targ	Kazimiera Walkosz Szaflary 197	„	Zielononózki	„
105.	Nowy Targ	Helena Kos Moruszyna 48	„	Zielononózki	„
106.	Nowy Targ	Helena Czubińska Szaflary 339	„	Zielononózki	„
107.	Nowy Targ	Komperda Aniela Rogóżnik 96	„	Zielononózki	„
108.	Nowy Targ	Rozalia Czerwosz Łopuszna 149	„	Zielononózki	„
109.	Nowy Targ	Irena Olbrychtowicz Nowy Targ, ul. Szufłów 8	„	Leghorn	„

Lp.	Powiat	Imię i nazwisko, adres właściciela fermy	Gatunek drobiu	Rasa	kierunek
110.	Nowy Targ	Stanisław Katelnicki Zakopane, ul. Stroma 16	„	New Hampshire	„
111.	Nowy Targ	Jan Sikora Maniowy 208	„	Zielononóżka	„
112.	Nowy Targ	Zofia Tylka Rogóżnik 114	„	Zielononóżka	„
113.	Nowy Targ	Aniela Fil Stare Bystre 284	„	Zielononóżka	„
114.	Nowy Targ	Wiktoria Zubek Stare Bystre 326	„	Zielononóżka	„
115.	Nowy Targ	Albina Koconda Maniowy 144	„	Zielononóżka	„
116.	Sucha	Ludwika Lenard Kurów 94	„	Zielononóżka	„
117.	Sucha	Antoni Miska Laskowice 356	„	Zielononóżka	„
118.	Sucha	Genowefa Palus Kurów 23	„	Zielononóżka	„
119.	Sucha	Julia Piekatkiewicz Sucha, ul. Podksiężę 142	„	Sussex	„
120.	Sucha	Helena Skrzypek ul. Role 925	„	Zielononóżka	„
121.	Sucha	Janina Szczygieł Maków, ul. Wolności 417	„	Zielononóżka	„
122.	Sucha	Elżbieta Włoch ul. Bładzonki 31	„	Leghorn	„
123.	Sucha	Irena Fajak Maków Dolny 506	„	Rodajlend	„
124.	Sucha	Jan Hernas Laskowice 463	„	Zielononóżka	„
125.	Sucha	Helena Janik Maków, ul. Wolności 608	„	Zielononóżka	„
126.	Sucha	Józefa Kodela Tarnawa Dolna 268	„	Sussex	„
127.	Sucha	Ignacy Kapała Laskowiec 246	„	New Hampshire	„
128.	Sucha	Janina Kupezyk Tarnawa Dolna 210	„	Rodajlend	„
129.	Sucha	Maria Kuzaj Podgórze 112	„	Sussex	„
130.	Olkusz	Bolesław Nocoń Zabagnie 3	„	New Hampshire	„
131.	Olkusz	Zofia Baran Sulisławice 47	„	Sussex × New Hampshire	„
132.	Olkusz	Dybkowski Franciszek Domaniewice 80	„	New Hampshire	mięsny
133.	Olkusz	Leokadia Haberko Łobzowie 99	„	New Hampshire	„
134.	Olkusz	Leokadia Pasiek Domaniewice 1	„	New Hampshire	„
135.	Olkusz	Izabela Haberko Łobzów 89	„	New Hampshire	„
136.	Olkusz	Zofia Dela Sulisławice 26	„	New Hampshire	„
137.	Olkusz	Andrzej Madej Dłużeń 5	„	Zielononóżka	„
138.	Olkusz	Aleksandra Mól Domaniewice 7	„	New Hampshire	„
139.	Olkusz	Stanisław Tekieli Poręba-Dzierżna 127	„	Leghorn	„
140.	Olkusz	Józef Syguła Łobzów 58	„	New Hampshire	„
141.	Olkusz	Leokadia Pindera Łobzów 211	„	New Hampshire	„
142.	Olkusz	Piotr Lejman Wierbice 35	„	Leghorn	„
143.	Olkusz	Jan Goncek Wierbice 15	„	Leghorn × New Hampshire	„

Lp.	Powiat	Imię i nazwisko, adres właściciela fermy	Gatunek drobiu	Rasa	kierunek
144.	Oświęcim	Jan Huczek Oświęcim, ul. Sadowa 4	kury	Leghorn	mięsny
145.	Oświęcim	Władysław Maciąga Krasickiego 64	„	Rodajlend	„
146.	Oświęcim	Bronisław Kozioł Osiek 296	„	Rodajlend	„
147.	Oświęcim	Józef Gabrys Bielany 72	„	Rodajlend	„
148.	Oświęcim	Franciszek Zdrowak Pisarzowice 196	„	Rodajlend	„
149.	Oświęcim	Stanisław Kajor Kańczuga 310	„	Leghorn	„
150.	Oświęcim	Eugeniusz Matusiak Osiek 467	„	Rodajlend	„
151.	Oświęcim	Stefan Hałatek Nowa Wieś 16	„	Rodajlend	„
152.	Oświęcim	Leon Baścik Pisarzowice 34	„	Rodajlend	„
153.	Oświęcim	Kazimierz Cwikliński ul. Zaborska 29	„	New Hampshire	„
154.	Oświęcim	Maria Arkuszewska Kęty, ul. Mickiewicza 44	„	Leghorn	nieśny
155.	Tarnów	Julia Sliwa Kielanowice 231	„	Rodajlend	„
156.	Tarnów	Zofia Moskal Sieciechowice 16	„	Rodajlend	„
157.	Tarnów	Helena Kania Ilkowice 27	„	Rodajlend	„
158.	Tarnów	Janina Jarosz Łętawice 130	„	Rodajlend	„
159.	Tarnów	Józef Bartosz Ilkowice 67	„	Rodajlend	„
160.	Tarnów	Helena Moskal Tarnów, Czarna Droga 47	„	Rodajlend	„
161.	Tarnów	Stanisław Kita Łęg Tarnowski 95	„	Rodajlend	„
162.	Tarnów	Maria Skrobocz Łęg Tarnowski 72	„	Rodajlend	„
163.	Tarnów	Ogrodniczy Zakład Rejonowy Roztoka 14	„	Rodajlend	„
164.	Tarnów	Technikum Ogrodnicze Tarnów, Gumniska 31	„	Rodajlend	„
165.	Tarnów	Stanisław Bunawa Radlna 55	„	Rodajlend	„
166.	Wadowice	Stefania Czernik Wadowice, ul. Nadbrzeżna 69	„	Leghorn	„
167.	Wadowice	Antoni Romańczyk Wadowice, Al. Wolności 66	„	Leghorn	„
168.	Wadowice	Zofia Zmora Sułkowice 425	„	Leghorn	„
169.	Wadowice	Zofia Mikołajko Andrychów, ul. Dąbrowskiego 61	„	Leghorn	„
170.	Wadowice	Maria Konieczna Radocza 64	„	Rodajlend	„
171.	Wadowice	Jan Wcisło Chochnia 612	„	Rodajlend	„
172.	Wadowice	Stefania Mruczek Skawce 132	„	Rodajlend	„
173.	Wadowice	Anna Batys Zygodowice 54	„	Rodajlend	„
174.	Wadowice	Franciszek Rams Woźniki 162	„	Rodajlend	„
175.	Wadowice	Irena Lurka Radocza 128	„	Rodajlend	„
176.	Wadowice	Jan Węgrzyn Radocza 46	„	Rodajlend	„
177.	Wadowice	Janina Walczak Zagornik 17	„	Zielononózka	„

Lp.	Powiat	Imię i nazwisko, adres właściciela fermy	Gatunek drobiu	Rasa	kierunek
178.	Wadowice	Zofia Moncarczyk Łękawica 26	kury	Zielononóżka	nieśny
179.	Wadowice	Genowefa Adamczyk Łękawica 20	„	Zielononóżka	„
180.	Wadowice	Jadwiga Wądołna Mucharz 28	„	Zielononóżka	„
181.	Wadowice	Mieczysław Poloński Andrychów, ul. Grunwaldzka 1	„	New Hampshire	„
182.	Żywiec	Rozalia Pardus Węgierska Górka, Wzgórze 3	„	Zielononóżka	„
183.	Żywiec	Maria Czudek Węgierska Górka, Wzgórze 5	„	Leghorn	„
184.	Żywiec	Józefa Ficek Swinna 224	„	Leghorn	„
185.	Żywiec	Aniela Lach Swinna 161	„	Leghorn	„
186.	Żywiec	Helena Marszałek Węgierska Górka, Kolonia 4	„	Leghorn	„
187.	Żywiec	Józef Barcik Łękawica 139	„	Leghorn	„
188.	Żywiec	Stefania Olszowska Ślemień 371	„	Rodajlend	„
189.	Żywiec	Józef Siwek Łękawica 19	„	Zielononóżka	„
190.	Żywiec	Adam Jurasek Cięcina 249	„	Zielononóżka	„
191.	Wadowice	Gospod. Hod. Zarod. Kalwaria	„	White-Rock	mięśny
192.	Kraków	Gospod. Hod. Zarodowej Zagórze	„	Leghorn	nieśny
193.	Kraków	Gosp. Hod. Zarodowej Zakrzów	„	Rodajlend	„
194.	Tarnów	GHZ Tarnowiec SK	„	Rodajlend	„
195.	Dąbrowa T.	GHZ Konary SK	„	Zielononóżka	„
196.	Myślenice	Rol. ZD U. J. Gaik Brzezowa	„	New Hampshire	„
197.	Kraków	Rol. ZD WSR Zwierzyniec (Bielany)	„	New Hampshire	„
198.	Bochnia	Rol. ZD WSR Ostrów Szlachecki	„	White American × Sussex Franc.	„
199.	Bochnia	Rol. ZD WSR Ostrów Szlachecki	„	New Hampshire	„
200.	Wadowice	Gosp. Hod. Zarod. Głębowice (Gierałtowiczki)	kaczki	Pekin	
201.	Chrzanów	Helena Gądek Rudawa 222	kaczki	Pekin	

WYKAZ

ferm uznanych za kandydujące na reprodukcyjne

Lp.	Powiat	Imię i nazwisko, adres właściciela fermy	Gatunek drobiu	Rasa	kierunek
1.	Kraków	Bolesław Kulikowski Bieżanów 69	kury	RI × Lg	
2.	Kraków	Wyka Henryk Konary 40	„	Rodajlend	
3.	Myślenice	Peteli Maria Krzyštofowice 285	„	New Hampshire	
4.	Myślenice	Katela Maria Jasienica 62	„	Zielononóżka	
5.	Myślenice	Emilia Jawor Polanka 105	„	Rodajlend	
6.	Myślenice	Krzywoń Piotr Rudnik 96	„	Zielononóżka	

Lp.	Powiat	Imię i nazwisko, adres właściciela fermy	gatunek drobiu	Rasa	kierunek
7.	Myślenice	Hanusiak Maria Solskiego 2	kury	New Hampshire	
8.	Myślenice	Cyrel Maria Jasienica 143	„	New Hampshire	
9.	Myślenice	Słowik Władysław Lubień 478	„	Leghorn	
10.	Myślenice	Szlachta Stefan Wola Radziszowska 45	„	Leghorn	
11.	Myślenice	Smigła Helena Raciechowice 78	„	Rodajlend	
12.	Nowy Sącz	Marczyk Henryka Biegowice 126	„	Leghorn	
13.	Nowy Sącz	Rosiek Stanisław Siedlce 48	„	RI × Legh.	
14.	Nowy Sącz	Greczek Bogusława ul. Falkowska 7	„	Sx × Legh.	
15.	Nowy Sącz	Lebda Julia ul. Tarnowska 24	„	Leghorn	
16.	Nowy Sącz	Kościsz Rozalia Dąbrówka Polska 13	„	Rod. × Legh.	
17.	Nowy Sącz	Tyrkul Józefa Swiniarso 47	„	New Hampshire	
18.	Nowy Sącz	Wojtaczka Stanisław ul. Wieniawskiego 14	„	Leghorn	
19.	Nowy Sącz	Łyżok Anna Rytro-Roztoka 147	„	New Hampshire	
20.	Nowy Sącz	Plata Józef Chochowice 42	„	Legh. × Rodej.	
21.	Nowy Sącz	Wieczorek Józef Piwniczna-Zagrody 14	„	Rodajlend × Zielononózka	

79

OGOSZENIE Nr GKM. II-9/I/65

Wydział Gospodarki Komunalnej i Mieszaniowej
Prezydium Powiatowej Rady Narodowej w Brzesku

z dnia 15 marca 1965 r.

w sprawie ustalenia likwidatora, oraz terminu likwidacji
Powiatowego Przymusowego Zrzeszenia Prywatnych Wła-
ścicieli Nieruchomości w Brzesku.

Działając na podstawie §§ 2 i 4 Zarządzenia Ministra Go-
spodarki Komunalnej z dnia 23. XII. 1963 r. w sprawie
likwidacji przymusowych lokalnych zrzeszeń prywatnych
właścicieli nieruchomości (MP Nr 2, poz. 4 z 1964 r.) —
Prezydium Powiatowej Rady Narodowej — Wydział Gospo-
darki Komunalnej i Mieszaniowej w Brzesku — posta-
nowia:

1. Ustalić likwidatora Powiatowego Przymusowego Zrzeszenia Prywatnych Właścicieli Nieruchomości w Brzesku w osobie mgr. Stanisława Gawlika zam. w Brzesku ul. Kościuszki 64. zobowiązując go do wykonania czynności określonych w §§ 5—8, powołanego wyżej zarządzenia.
2. Ustalić termin likwidacji tego Zrzeszenia jako ostateczny na dzień 30. XII. 1965 r., zaś termin zgłoszenia wierzytelności likwidatorowi przez wierzycieli do 15. X. 1965 r.
3. Zobowiązać likwidatora do przekazania majątku pozostałego po likwidacji na rzecz Prezydium Powiatowej Rady Narodowej.

Kierownik

Wydziału Gospodarki Komunalnej i Mieszaniowej
mgr Jerzy Fijałkowski

80

OGŁOSZENIE Nr GKM. 1/2/65

Referatu Gospodarki Komunalnej i Mieszaniowej
Prezydium Miejskiej Rady Narodowej w Miechowie

z dnia 13 marca 1965 r.

w sprawie ustanowienia likwidatora oraz terminu likwidacji
Przymusowego Zrzeszenia Prywatnych Właścicieli Nierucho-
mości w Miechowie.

Działając na podstawie §§ 2 i 4 zarządzenia Ministra Go-
spodarki Komunalnej z dnia 23 grudnia 1963 r. w sprawie
likwidacji przymusowych lokalnych zrzeszeń prywatnych
właścicieli nieruchomości (Monitor Polski z 1964 r. Nr 2,
poz. 4) Referat Gospodarki Komunalnej i Mieszaniowej
Prezydium Miejskiej Rady Narodowej postanawia:

1. ustanowić likwidatora Przymusowego Zrzeszenia Prywatnych Właścicieli nieruchomości w Miechowie w osobie Ob. mgr Zbigniewa Peckowskiego zam. w Miechowie ul. Warszawską Nr 2 zobowiązuje go do wykonania czynności określonych w §§ 5—8 powołanego wyżej zarządzenia,
2. ustalić termin zakończenia likwidacji Zrzeszenia określonego w pkt. 1 na dzień 31. XII. 1965 r., zaś termin zgłaszania wierzytelności likwidatorowi przez wierzycieli od dnia 1 kwietnia 1965 r. do 30 września 1965 r.
3. zobowiązać likwidatora do przekazania majątku pozostałego po likwidacji na rzecz Prezydium Miejskiej Rady Narodowej w Miechowie.

Sekretarz Miejski
Władysław Wiklik