



DZIENNIK URZĘDOWY

WOJEWÓDZKIEJ RADY NARODOWEJ W KRAKOWIE

Kraków, dnia 3 marca 1969 r.

Nr 2

TREŚĆ:

Poz.:

UCHWAŁY WOJEWÓDZKIEJ RADY NARODOWEJ

- 24 — nr XVI/91/69 z dnia 27 stycznia 1969 r. w sprawie nadania statutu Wojewódzkiego Funduszu Turystyki i Wypoczynku w Krakowie 16
- 25 — nr XVI/92/69 z dnia 17 stycznia 1969 r. w sprawie zmiany granic gromad: Gołkowice Górne w powiecie nowosądeckim, Miechów w powiecie miechowskim oraz ustalenia siedziby GRN Przebieczany w powiecie krakowskim 17
- 26 — nr XVI/93/69 z dnia 27 stycznia 1969 r. w sprawie częściowej reasumcji uchwały Nr XIV/79/68 Wojewódzkiej Rady Narodowej z dnia 13 maja 1968 r. dot. zmiany granic niektórych gromad oraz ustalenia siedzib gromadzkich rad narodowych w województwie krakowskim 18

UCHWAŁY PREZYDIUM WOJEWÓDZKIEJ RADY NARODOWEJ

- 27 — nr 126/1519/69 z dnia 29 stycznia 1969 r. w sprawie zmian ogólnych miejscowych planów zagospodarowania przestrzennego miast: Myślenice, Sułkowice, Nowy Targ, Zakopane, Skawina, Nowy Sącz, Maków Podhalański i Limanowa 18
- 28 — nr 127/1524/69 z dnia 10 lutego 1969 r. w sprawie ustalenia zakresu działania i organizacji wewnętrznej Wydziału Komunikacji Prezydium Wojewódzkiej Rady Narodowej w Krakowie 20
- 29 — nr 127/1530/69 z dnia 10 lutego 1969 r. w sprawie zmiany statutu Wojewódzkiego Zjednoczenia Przedsiębiorstw Melioracyjnych w Krakowie 24
- 30 — nr 127/1536/69 z dnia 10 lutego 1969 r. w sprawie powołania Wojewódzkiej Komisji Poborowej i zatwierdzenia planu poboru wiosennego w 1969 r. na terenie województwa krakowskiego 25

UCHWAŁY PREZYDIÓW POWIATOWYCH RAD NARODOWYCH

- 31 — nr 1217/CXVII/68 w Nowym Targu, z dnia 9 grudnia 1969 r. w sprawie zatwierdzenia planów ogólnych zagospodarowania przestrzennego wsi Maniowy i Huba 31
- 32 — nr 120/1048/68 w Wadowicach, z dnia 3 grudnia 1968 r. w sprawie zatwierdzenia szczegółowego planu zagospodarowania przestrzennego terenów pod budownictwo domów jednorodzinnych w Kalwarii Zebrzydowskiej 32
- 33 — nr 123/1100/69 w Wadowicach, z dnia 14 stycznia 1969 r. w sprawie zatwierdzenia projektu szczegółowego planu zagospodarowania przestrzennego terenów budownictwa jednorodzinnego w Wadowicach, przy ul. Batorego 32

UCHWAŁA PREZYDIUM MIEJSKIEJ RADY NARODOWEJ

- 36 — nr 117/1267/69 w Nowym Sączu, z dnia 21 stycznia 1969 r. w sprawie wyznaczenia terenu pod budownictwo domów jednorodzinnych przy ul. Nadbrzeżnej w Nowym Sączu 32

DECYZJE

- 35 — nr GKM. 66-39/112/69 Wydziału Gospodarki Komunalnej i Mieszkaniowej Prezydium Miejskiej Rady Narodowej w Nowym Sączu, z dnia 11 lutego 1969 r. o wszczęciu podziału i rozgraniczeniu nieruchomości 33
- 36 — nr GKM-664/5/69 Wydziału Gospodarki Komunalnej i Mieszkaniowej Prezydium Miejskiej Rady Narodowej w Zakopanem, z dnia 17 lutego 1969 r. o wszczęciu podziału i rozgraniczeniu nieruchomości 33

OGŁOSZENIA

37 — Przewodniczącego Prezydium Wojewódzkiej Rady Narodowej w Krakowie, z dnia 28 lutego 1969 r. o utworzeniu obszarów górniczych „Krynica Zdrój” i „Muszyna” dla kopaliny wód leczniczych na terenie województwa krakowskiego	34
38 — Wydziału Finansowego Prezydium Wojewódzkiej Rady Narodowej w Krakowie, z dnia 16 lutego 1969 r. dotyczące zbiorczego i jednostkowego budżetu województwa krakowskiego na 1969 r.	34
39 — Wydziału Gospodarki Komunalnej i Mieszkaniowej Prezydium Miejskiej Rady Narodowej w Nowym Sączu, z dnia 25 stycznia 1969 r. o sporządzeniu projektu podziału nieruchomości i wyłożeniu tego projektu do publicznej wiadomości	36
40 — Wydziału Gospodarki Komunalnej i Mieszkaniowej Prezydium Miejskiej Rady Narodowej w Tarnowie, z dnia 23 stycznia 1969 r. o sporządzeniu projektu podziału nieruchomości i wyłożeniu tego projektu do publicznej wiadomości	37

24

UCHWAŁA Nr XVI/91/69 WOJEWÓDZKIEJ RADY NARODOWEJ W KRAKOWIE

z dnia 27 stycznia 1969 r.

w sprawie nadania statutu Wojewódzkiego Funduszu Turystyki i Wypoczynku w Krakowie.

Na podstawie art. 11 ust. 2 ustawy z dnia 17 lutego 1960 r. o organizacji spraw kultury fizycznej i turystyki (Dz. U. Nr 10, poz. 65) — Wojewódzka Rada Narodowa postanawia co następuje:

§ 1. Nadaje się statut Wojewódzkiego Funduszu Turystyki i Wypoczynku, jak załącznik do niniejszej uchwały.

§ 2. Traci moc statut Wojewódzkiego Funduszu Turystyki

ki i Wypoczynku stanowiący załącznik do uchwały Nr 19/4/62 Wojewódzkiej Rady Narodowej z dnia 6 listopada 1962 r.

§ 3. Wykonanie uchwały zleca się Prezydium Wojewódzkiej Rady Narodowej.

§ 4. Uchwała wchodzi w życie z dniem powzięcia.

Przewodniczący Obrad: *J. Malec*

Przewodniczący Prezydium: *J. Nagórzański*

Załącznik do uchwały Nr XVI/91/69
Wojewódzkiej Rady Narodowej
z dnia 27 stycznia 1969 r.

STATUT

Wojewódzkiego Funduszu Turystyki i Wypoczynku

I. Przepisy ogólne

§ 1. Wojewódzki Fundusz Turystyki i Wypoczynku, zwany dalej Funduszem, utworzony uchwałą Nr 19/4/62 Wojewódzkiej Rady Narodowej w Krakowie z dnia 6 listopada 1962 r., podjętą w oparciu o art. 11 ust. 2 ustawy o organizacji spraw kultury fizycznej i turystyki z dnia 17 lutego 1960 r. (Dz. U. Nr 10, poz. 65) działa na podstawie niniejszego statutu.

§ 2. 1. Fundusz jest jednostką organizacyjną podporządkowaną Wojewódzkiemu Komitetowi Kultury Fizycznej i Turystyki w zakresie zadań określanych niniejszym statutem.

2. Fundusz posiada osobowość prawną.

3. Siedzibą Funduszu jest miasto Kraków.

4. Terenem działania Funduszu jest obszar województwa krakowskiego.

II. Źródła wpływów oraz zadania Funduszu.

§ 3. 1. Źródłem wpływów Funduszu mogą być:

1) dotacje Centralnego Funduszu Turystyki i Wypoczynku,

2) dotacja z budżetu Wojewódzkiej Rady Narodowej,

3) część zysków gry liczbowej „Lajkonik”,

4) część zysków przedsiębiorstw obsługi ruchu turystycznego,

5) część wpływów z obiektów i urządzeń turystyczno-wypoczynkowych, których budowę, rozbudowę, modernizację, kapitalny remont lub wyposażenia sfinansował Fundusz z własnych środków,

6) nadwyżki z ośrodków sportu, turystyki i wypoczynku,

7) dobrowolne wpłaty instytucji, organizacji społecznych lub osób fizycznych na cele Funduszu,

- 8) środki Totalizatora Sportowego,
9) inne wpływy.
2. Do zadań Funduszu należy:
- 1) finansowanie zagospodarowania terenów pozostających w gestii Wojewódzkiej Rady Narodowej lub jednostek podległych, nadzorowanych i dotowanych — dla masowego wypoczynku i turystyki, łącznie z budową i wyposażeniem obiektów i urządzeń na tych terenach,
 - 2) finansowanie rozbudowy, kapitalnych remontów i modernizacji wyposażenia istniejących obiektów i urządzeń sportowych, turystycznych i wypoczynkowych pozostających w gestii Wojewódzkiej Rady Narodowej lub jednostek podległych, nadzorowanych i dotowanych oraz finansowanie inwestycji i kapitalnych remontów w zakresie urządzeń i obiektów sportowych ze środków Totalizatora Sportowego,
 - 3) a) udzielanie pomocy finansowej jednostkom gospodarki społecznej lub organizacjom społecznym na określone cele związane z budową, modernizacją oraz kapitalnymi remontami urządzeń turystycznych i wypoczynkowych,
b) udzielanie pomocy finansowej jednostkom, o których mowa pod a), oraz pomocy finansowej na realizację czynów społecznych może nastąpić pod warunkiem, iż jednostka korzystająca z pomocy przeznaczy własne środki na częściowe pokrycie nakładów,
 - 4) finansowanie Wojewódzkiego Ośrodka Informacji Turystycznej,
 - 5) opracowywanie projektu wytycznych oraz inicjowanie opracowań planów zagospodarowania turystycznego dla rejonów, szlaków, miejscowości turystycznych i wypoczynkowych, planów zagospodarowania w urzędzenia sportowe oraz współpraca z właściwymi organami przy opracowywaniu planów zagospodarowania przestrzennego i nadzór nad realizacją tych planów,
 - 6) opracowanie projektów rocznych, wieloletnich i perspektywicznych planów inwestycji sportowych i turystycznych oraz remontów urządzeń sportowych i turystycznych,

- 7) sporządzanie projektów planu pokryć finansowych na zadania wymienione w pkt. 6) ze środków Totalizatora Sportowego i Centralnego Funduszu Turystyki i Wypoczynku oraz planów wykorzystania środków terenowych funduszy turystyki i wypoczynku i innych.
- 8) nadzór nad zabezpieczeniem przygotowania i realizacji planów inwestycyjnych i remontowych urządzeń sportowych i turystycznych oraz nadzór nad całością kształtem działalności inwestycyjnej w tym zakresie,
- 9) ustalanie projektów wytycznych w sprawie konserwacji urządzeń sportowych oraz urządzeń turystycznych powiązanych z budżetem terenowym,
- 10) inicjowanie, popieranie i koordynowanie działalności w zakresie budownictwa urządzeń sportowych i turystycznych oraz zagospodarowania turystycznego siłami społecznymi,
- 11) prowadzenie niezbędnej sprawozdawczości inwestycyjnej i remontowej oraz z zakresu urządzeń sportowych i turystyczno-wypoczynkowych.

III. Zasady dysponowania i administrowania Funduszem.

- § 4. 1. Funduszem zarządza Prezydium Wojewódzkiej Rady Narodowej poprzez WKKFiT,
2. Prezydium WRN na wniosek Przewodniczącego WKKFiT uchwała roczne plany finansowe Funduszu oraz zatwierdza roczne sprawozdania z ich realizacji,
3. Pozostałość środków finansowych Funduszu nie wykorzystanych w roku budżetowym przechodzą na rok następnny.
- § 5. 1. Działalność Funduszu prowadzi Biuro Funduszu,
2. Na czele Biura Funduszu stoi kierownik powołany i odwoływany przez Prezydium WRN na wniosek Przewodniczącego WKKFiT,
3. Zakres działania Biura Funduszu oraz jego szczegółową organizację wewnętrzną określa regulamin zatwierdzony przez Prezydium WRN na wniosek Przewodniczącego WKKFiT.
- § 6. Koszt utrzymania administracji Funduszu pokrywa się z jego środków.

25

UCHWAŁA Nr XVI/92/69 WOJEWÓDZKIEJ RADY NARODOWEJ W KRAKOWIE

z dnia 27 stycznia 1969 r.

w sprawie zmiany granic gromad: Gołkowice Górne w powiecie nowosądeckim, Miechów w powiecie miechowskim oraz ustalenia siedziby GRN Przebieczany w powiecie krakowskim.

Na podstawie art. 82 ustawy z dnia 25 stycznia 1958 r. o radach narodowych (Dz. U. z 1963 r. Nr 29, poz. 172) — Wojewódzka Rada Narodowa postanawia, co następuje:

§ 1. Z gromady Gołkowice Górne w powiecie nowosądeckim wyłącza się wieś Kadcza, a obszar jej włącza się do gromady Jazowsko.

§ 2. Z gromady Miechów w powiecie miechowskim wy-

łącza się wieś Kalina Mała, a obszar jej włącza się do gromady Kalina Wielka.

§ 3. Siedzibę GRN Przebieczany w powiecie krakowskim ustala się we wsi Biskupice, wchodzącej w skład tejże gromady.

Nazwę gromady Przebieczany zmienia się na Biskupice.

§ 4. Uchwała wchodzi w życie z dniem ogłoszenia.

Przewodniczący Obrad: *J. Malec*

Przewodniczący Prezydium: *J. Nagórzański*

26

UCHWAŁA Nr XVI/93/69 WOJEWÓDZKIEJ RADY NARODOWEJ W KRAKOWIE

z dnia 27 stycznia 1968 r.

w sprawie częściowej reasumcji uchwały Nr XIV/79/68 Wojewódzkiej Rady Narodowej z dnia 13 maja 1968 r. dot. zmiany granic niektórych gromad oraz ustalenia siedzib gromadzkich rad narodowych w województwie krakowskim.

Na podstawie art. 82 ustawy z dnia 25 stycznia 1958 r. o radach narodowych (Dz. U. z 1963 r. Nr 29, poz. 172) oraz w związku z uchwałą Nr 178/68 Rady Ministrów z dnia 8 czerwca 1968 r. w sprawie zatwierdzenia uchwały Wojewódzkiej Rady Narodowej w Krakowie w przedmiocie zniesienia i utworzenia niektórych gromad — Wojewódzka Rada Narodowa w Krakowie postanawia co następuje:

§ 1. W uchwale Nr XIV/79/68 Wojewódzkiej Rady Narodowej w Krakowie z dnia 13 maja 1968 r. w sprawie zmiany granic niektórych gromad oraz ustalenia siedzib gromadzkich rad narodowych w województwie krakowskim (Dz. Urz.

WRN Nr 7, poz. 66) wprowadza się następujące zmiany:

- 1) w § 3 uchyla się pkt 1, a pozostałe punkty otrzymują kolejną numerację 1, 2, 3.
- 2) uchyla się postanowienia zawarte w §§ 7 i 11 dot. wyłączenia z gromady Milówka w powiecie żywieckim wsi Laliki i włączenia jej obszaru do gromady Sól oraz przeniesienia siedziby GRN Sól do wsi Zwardoń i zmiany jej na Zwardoń.

Pozostałe §§ otrzymują kolejną numerację.

§ 2. Uchwała wchodzi w życie z dniem ogłoszenia.

Przewodniczący Obrad: *J. Malec*

Przewodniczący Prezydium: *J. Nagórzański*

27

UCHWAŁA Nr 126/1519/69 PREZYDIUM WOJEWÓDZKIEJ RADY NARODOWEJ W KRAKOWIE

z dnia 29 stycznia 1969 r.

w sprawie zmian ogólnych miejscowych planów zagospodarowania przestrzennego miast: Myślenice, Sułkowice, Nowy Targ, Zakopane, Skawina, Nowy Sącz, Krynica, Tarnów, Kęty, Brzeszcze, Zator, Sucha Beskidzka, Maków Podhalański i Limanowa.

Na podstawie art. 23 ust. 1, w związku z art. 24, ust. 1 ustawy z dnia 31 stycznia 1961 r. o planowaniu przestrzennym (Dz. U. Nr 7, poz. 47), uwzględniając częściowo wnioski wysunięte przez Prezydium Miejskich (Osiedlowych) Rad Narodowych w Myślenicach, Sułkowicach, Nowym Targu, Zakopanem, Skawinie, Nowym Sączu, Krynicy, Tarnowie, Kętach, Brzeszczach, Zatorze, Suchej Beskidzkiej, Makowie Podhalańskim i Limanowej w sprawie odstępstw od zatwierdzonych miejscowych planów ogólnych oraz po rozpatrzeniu wniosków Zespołu do Spraw Ochrony Użytków Rolnych, Prezydium Wojewódzkiej Rady Narodowej w Krakowie postanawia co następuje:

§ 1. Zmienia się plan miejscowy ogólny m. Myślenic zatwierdzony uchwałą Nr 216/21/60 PWRN w Krakowie z dnia 27. VIII. 1960 r. w ten sposób, że:

— tereny budownictwa jednorodzinnego położone na zachód od os. Tysiąclecia przeznaczają się na rezerwę kierunkową dla budownictwa wielorodzinnego.

§ 2. Zmienia się miejscowy plan m. Sułkowice zatwierdzony uchwałą Nr 151/XI/62 PWRN w Krakowie z dnia 14. III. 1962 r. (Dz. Urz. WRN nr 6 poz. 61) w ten sposób, że przeznaczają się:

- a) teren zabudowy mieszkaniowej, niskiej położony na południu od osiedla spółdzielczego — pod budownictwo mieszkalne wielorodzinne,
- b) teren zieleni łąkowej i turystyczny położony pomiędzy drogą do Izdebnika, a drogą do Krakowa — na cele magazynowo-składowe,
- c) teren rolno-łąkowy położony na zachód od osiedla spółdzielczego — na cele Szkoły Mechanizacji Rolnictwa.

§ 3. Zmienia się miejscowy plan ogólny m. Nowego Targu zatwierdzony uchwałą Nr 351/XXVI/63 PWRN w Krakowie z dnia 16. XII. 1963 r. (Dz. Urz. WRN z 1964 r. nr 7 poz. 35) w ten sposób, że:

— teren rolny położony na północ od ul. Strzelniczej przeznaczają się na cele Szkoły Specjalnej.

§ 4. Zmienia się miejscowy plan ogólny m. Zakopanego zatwierdzony uchwałą Nr 78/899/67 PWRN w Krakowie z dnia 14. VI. 1967 r. (Dz. Urz. WRN nr 9 poz. 47) w ten sposób, że przeznaczają się:

- a) teren budownictwa mieszkaniowego niskiego (A 67 NM) położony w narożniku ulic Chramcówki i Gimnazjalnej — na cele handlowe,
- b) teren rolno-łąkowy (D 52 RPZ) o powierzchni 3,0 ha położony w Jaszczurówce-Borach — na cele usług (hotel),
- c) teren budownictwa mieszkalnego niskiego, (C-17-MN) położony przy Bulwarach Słowackiego — pod przedszkole,
- d) teren zieleni łąkowej (A-190-ZT) położony przy ul. Kamieniec — na poszerzenie bazy MPGK.

§ 5. Zmienia się miejscowy plan ogólny m. Skawiny zatwierdzony uchwałą Nr 335/XXXVI/65 PWRN w Krakowie z dnia 6. XII. 1965 r. (Dz. Urz. WRN z 1966 r. nr 1 poz. 3) w ten sposób, że przeznaczają się:

- a) teren przemysłowo-składowy (B-66-S) o powierzchni 14,0 ha położony przy drodze do Krakowa — na cele rolne,
- b) teren ogródków działkowych (A-47-ZD, A-46-ZD) położony na południe od ul. Bukowskiej — pozostawić w użytkowaniu rolniczym,
- c) teren rolny położony przy ul. Bukowskiej (A-45-RP, A-35

RP) oraz teren przy drodze do Sidziny (0-50 RP) — na uzupełnienie zabudowy mieszkaniowej niskiej.

- d) część terenów rolnych i zieleni łąkowej położone nad Skawą (022 RZ i 016 ZŁ) — na cele ogrodniczo-sadownicze.
- § 6. Zmienia się miejscowy plan ogólny m. Nowego Sącza zatwierdzony uchwałą Nr 319/XXXI/65 PWRN w Krakowie z dnia 22. XI. 1965 r. (Dz. Urz. WRN nr 17 poz. 145) w ten sposób, że przeznaczają się:

- a) teren na targowicę zwierzęcą zlokalizowaną nad rzeką Łubianką (N-4 S-3) — na uprawy rolne,
- b) park w dzielnicy „Załużnicze” (K-34 ZP) — na uprawy rolne,
- c) ogródki działkowe przy ul. Barskiej (L-13 ZD) — pod uprawy rolne,
- d) ogródki działkowe przy ul. Wiśniowieckiego (E-7 ZD) — pod uprawy rolne,
- e) zielen łąkową w dzielnicy „Gorzkowa” tereny magazynowo-składowe oraz zmianę przebiegu trasy obwodnicowej, zaś część terenu zieleni łąkowej (S 10 Zł) — na ogródki działkowe,
- f) część terenów sportowych przy ul. Wiśniowieckiego (E-4 US) — na ogródki działkowe i trasę obwodnicową,
- g) boisko sportowe w dzielnicy „Dąbrówka” (P 7 US) — na uprawy rolne,
- h) ogrody działkowe w dzielnicy „Wólki” (G 24 ZD) przy ul. Wincentego Pola — na uprawy rolne.

§ 7. Zmienia się miejscowy plan ogólny miasta Krynicy zatwierdzony uchwałą Nr 113/XIII/59 PWRN w Krakowie z dnia 11. V. 1959 r. w ten sposób — że przeznaczają się:

- a) teren zieleni nie urządzonej położony na północny wschód od ulicy Ogrodowej — na cele sanatoryjne,
- b) część terenów jednorodzinnych przy ul. Zielonej — na budownictwo sanatoryjne.

§ 8. Zmienia się miejscowy plan ogólny Tarnowa zatwierdzony uchwałą Nr 58/637/66 PWRN w Krakowie z dnia 25. IX. 1966 r. (Dz. Urz. WRN nr 10 poz. 92) w ten sposób, że przeznaczają się:

- a) część dotychczasowych terenów rolnych położonych po wschodniej stronie linii kolejowej Tarnów—Krynica — na budowę „punktu standaryzacji ziemiaka eksportowego”,
- b) część dotychczasowego terenu budownictwa rolniczego (zagrodowego) i terenów zielonych położonych w rejonie ul. Orkana — na Wytwórnię Wód Gazowych,
- c) część terenów zielonych i usług komunikacyjnych położonych po północnej stronie linii kolejowej Tarnów—Kraków — na budowę dworca kolejowego w Tarnowie—Świerczkowie,
- d) około 17 ha terenu przeznaczonego pod uprawy ogrodnicze położonego po wschodniej stronie projektowanej oczyszczalni — na budowę oczyszczalni ścieków,
- e) część terenów rolnych położonych po zachodniej stronie Al. Tarnowskich — na tereny rekreacyjno-sportowe (baseny kąpielowe),
- f) część terenów rolnych zielonych, położonych między torami PKP Tarnów—Szczucin i ul. Krzyką, w kierunku na północ od ul. Spokojnej o powierzchni około 100 ha, część terenów rolnych położonych po wschodniej stronie ul. Tuchowskiej o powierzchni około 4,0 ha, część terenów zielonych po zachodniej stronie ul. Chemicznej

o powierzchni około 12,0 ha części terenów zielonych, łąk i pastwisk położonych po zachodniej stronie torów PKP Tarnów—Szczucin na północ od projektowanej chłodni składowej — na tereny przemysłowe,

- g) część terenów rolnych i zielonych po wschodniej i zachodniej stronie ul. Nowodąbrowskiej o powierzchni około 20,0 ha, rolnych i zielonych o powierzchni około 2,5 ha po zachodniej stronie ul. Krzyńskiej, zielonych i upraw ogrodniczych w rejonie ulic Zamkowej, Zgody, Pogodnej, Tuchowskiej, Piotrowskiego i Wspólnej — na budownictwo jednorodzinne,
- h) część terenów rolnych i zielonych w rejonie ul. Dzierżyńskiego — na projektowaną linię kolejową,
- i) teren położony pomiędzy ul. Dzierżyńskiego i Szujskiego w planie przeznaczony pod urządzenia sportowe, oraz teren przy ul. Tuchowskiej przeznaczony w planie na zielen i przemysł — na tereny ogrodniczo-warzywnicze,
- j) część terenów rolnych o powierzchni około 7,0 ha po wschodniej stronie ul. Projektowanej, w rejonie ul. Osiedle — na tereny sportowe,
- k) część terenów przemysłowych o powierzchni około 6,0 ha w rejonie ul. Skrzyszowskiej i tereny przemysłowe po wschodniej stronie ul. Niedomickiej o powierzchni około 28,0 ha — na tereny rolne,
- l) część terenów zielonych przy ul. Romanowicza — na usługi,
- m) tereny rolne położone na północny wschód od Zakładów Azotowych — na składowisko odpadów dla Zakładów Azotowych.

§ 9. Zmienia się miejscowy plan ogólny miasta Kęty zatwierdzony uchwałą Nr 280/XXIV/60 PWRN w Krakowie z dnia 3. X. 1960 r. w ten sposób, że przeznaczają się:

- a) teren zieleni położony w rejonie ul. Rajskiej — pod plac targowy,
- b) tereny rolne położone przy ul. Fabrycznej — pod obiekty magazynowo-przemysłowe,
- c) teren zieleni oraz część rezerwy pod budownictwo wielorodzinne położony pomiędzy ul. Strzelczyka i ul. Żwirki i Wigury — na poszerzenie terenu dla przemysłu nieuciążliwego,
- d) teren budownictwa wielorodzinnego położony pomiędzy ul. Sobieskiego a torem kolejowym i ul. Żwirki i Wigury — pod Dom Kultury i halę sportową,
- e) teren rezerwy pod budownictwo niskie oraz usługi położony pomiędzy ul. Sobieskiego i ul. Zieloną — pod budownictwo wielorodzinne,
- f) teren rezerwy dla budownictwa wysokiego oraz szkoły podstawowej położony pomiędzy cmentarzem a ul. Fabryczną — pozostawić w użytkowaniu rolnym bez prawa zabudowy.

§ 10. Zmienia się miejscowy plan ogólny m. Brzeszcze zatwierdzony uchwałą Nr 29/III/60 PWRN w Krakowie z dnia 8. II. 1960 r. w ten sposób, że:

- teren budownictwa niskiego o powierzchni około 10 ha położony przy ul. Piastowskiej na północ od ul. Kościelnej — pozostawia się w użytkowaniu rolnym.

§ 11. Zmienia się miejscowy plan ogólny miasta Zatora zatwierdzony uchwałą Nr 22/III/59 PWRN w Krakowie z dnia 9. II. 1959 r. w ten sposób, że:

- teren budownictwa wysokiego o powierzchni około 200,0 ha

położony na wschód od drogi Chrzanów-Wadowice i na południe od drogi Oświęcim-Spytkowice — pozostawia się w dotychczasowym użytkowaniu rolnym.

§ 12. Zmienia się miejscowy plan ogólny miasta *Sucha* zatwierdzony uchwałą Nr 321/XXXI/65 PWRN w Krakowie z dnia 22. XI. 1965 r. (Dz. Urz. WRN nr 17 poz. 147) w ten sposób, że przeznaczają się:

a) tereny użytków rolnych:

- położone przy ul. Podksiężę obok terenu szpitala,
- położone przy ul. Role pomiędzy terenami Straży Pożarnej a terenami przemysłowymi — dla uzupełnienia istniejącej na tych terenach zabudowy,

b) część terenu zieleni oznaczony symbolem C 44 ZI i C 45 ZŁ położonego pomiędzy torem PKP a drogą do Wadowic — dla przemysłu.

§ 13. Zmienia się miejscowy plan ogólny miasta *Makowa Podhalańskiego* zatwierdzony uchwałą Nr 248/XXII/64 PWRN w Krakowie z dnia 7. IX. 1964 r. (Dz. Urz. WRN nr 9 poz. 68) w ten sposób, że przeznaczają się:

a) teren usług podstawowych oraz teren zieleni A 46Z położony na południe od ul. Kościuszki — pod budownictwo wysokie,

b) teren zieleni urządzonej A 48 Z i teren urządzeń sportowych A 49 US pozostawiać w użytkowaniu rolniczym,

c) część terenu zieleni łęgowej O 12 ZL położony pomiędzy torem PKP a rzeką Skawą na odcinku od stacji kolejowej do mostu — pod zielenią urządzonej rekreacyjną i urządzenia sportowe,

d) teren użytków rolnych o powierzchni około 1,5 ha położony pomiędzy drogą — *Sucha* — *Maków* a torem PKP — dla przemysłu.

§ 14. Zmienia się miejscowy plan ogólny miasta *Limanova* uchwałą Nr 122/X/62 PWRN w Krakowie z dnia

24. IV. 1962 r. (Dz. Urz. WRN nr 6 poz. 58) w ten sposób, że przeznaczają się:

a) teren użytków rolnych:

— położony w *Sowlinach* pomiędzy potokiem *Sowlinka* i potokiem *Skrzedlak* o powierzchni 8,0 ha

— położony w *Sowlinach* na północnym brzegu potoku *Skrudlak* na wschód od drogi do *Bochni*, o powierzchni 1,2 ha

— położony w *Mordarce* na wschód od obwodnicy o powierzchni 1,5 ha

— położony przy ul. *Kościuszki* o powierzchni 3,25 ha — pod przemysł,

b) teren użytków rolnych o powierzchni 1,5 ha położony w *Sowlinach* koło *Dębicy* — pod Zakład Specjalny dla *Psychicznie Chorych*,

c) teren zieleni pomiędzy torem PKP a budownictwem jednorodzinnym pod przemysł,

d) teren zieleni położony przy ul. *Marka* — pod Sąd Powiatowy,

e) teren budownictwa niskiego przy ul. *Kościuszki* — pod obiekt magazynowo-składowy,

f) teren przemysłowo-składowy położony przy ul. *Obwodowej* — pod usługi ogólno-miejskie,

g) teren rolny o powierzchni około 1,6 ha przy ul. *Orkana* — pod usługi ogólne.

§ 15. Wykonanie uchwały zleca się Kierownikowi Wydziału Budownictwa, Urbanistyki i Architektury, Prezydium Miejskich Rad Narodowych w *Zakopanem*, *Nowym Sączu*, *Tarnowie* oraz Prezydium Powiatowych Rad Narodowych w *Myślenicach*, *Nowym Targu*, *Krakowie*, *Nowym Sączu*, *Wadowicach*, *Oświęcimiu*, *Suchej Beskidzkiej* i *Limanowej*.

§ 16. Uchwała wchodzi w życie z dniem podjęcia.

Przewodniczący Prezydium: *J. Nagórzański*

Sekretarz Prezydium: *M. Budziwojski*

UCHWAŁA Nr 127/1524/69 PREZYDIUM WOJEWÓDZKIEJ RADY NARODOWEJ W KRAKOWIE

z dnia 10 lutego 1969 r.

w sprawie ustalenia zakresu działania i organizacji wewnętrznej Wydziału Komunikacji Prezydium Wojewódzkiej Rady Narodowej w Krakowie.

Na podstawie § 3 ust. 3 rozporządzenia Rady Ministrów z dnia 24. listopada 1961 r. w sprawie zasad tworzenia wydziałów przez prezydium rad narodowych (Dz. U. Nr 53, poz. 300 z późniejszymi zmianami) oraz w oparciu o zarządzenie Ministra Komunikacji nr 110 z dnia 12 czerwca 1968 r. — wytyczne w sprawie zakresu działania i organizacji wewnętrznej wydziałów komunikacji prezydium rad narodowych — Prezydium Wojewódzkiej Rady Narodowej w Krakowie postanawia co następuje:

§ 1. Określa się szczegółowy zakres działania i organizację wewnętrzną Wydziału Komunikacji Prezydium Wojewódzkiej Rady Narodowej w Krakowie jak w statucie stanowiącym załącznik do uchwały.

§ 2. Traci moc obowiązującą statut nadany uchwałą nr 52/V/62 Prezydium Wojewódzkiej Rady Narodowej w Krakowie z dnia 26 lutego 1962 r. (Dz. Urz. WRN Nr 6, poz. 54).

§ 3. Uchwała wchodzi w życie z dniem podjęcia.

§ 4. Wykonanie uchwały zleca się Kierownikowi Wydziału Komunikacji.

Przewodniczący Prezydium: *J. Nagórzański*

Sekretarz Prezydium: *M. Budziwojski*

Załącznik do uchwały

Nr 127/1524/69

Prezydium WRN z dnia 10.II.69 r.

STATUT**Wydziału Komunikacji Prezydium Wojewódzkiej Rady Narodowej w Krakowie****I. Zakres działania.**

§ 1. Do zakresu działania Wydziału Komunikacji należy: regulowanie zagadnień ruchu drogowego, przewozów drogowych, koordynacji przewozów różnymi rodzajami transportu, gospodarki samochodowej koordynacji inspekcji samochodowej, szkolenia kierowców, czuwanie nad rozwojem usług przewozowych i motoryzacyjnych, nadzór nad prowadzeniem przez powiatowe zarządy dróg lokalnych gospodarki na drogach lokalnych oraz kontrola czynności administracyjnych wydziałów komunikacji niższego stopnia, jak również praca powiatowych zarządów dróg lokalnych i wydawanie tym jednostkom wytycznych i instrukcji pokontrolnych.

Sprawy usprawnienia ruchu i przewozów oraz poprawy bezpieczeństwa na drogach publicznych Wydział Komunikacji uzgadnia z Wojewódzkim Zarządem Dróg Publicznych w Krakowie oraz Komendą Wojewódzką M.O.

II. Organizacja wewnętrzna.

§ 2. 1. Wydział komunikacji dzieli się na następujące komórki organizacyjne:

- 1) Oddział Ogólno-Ekonomiczny,
 - 2) Oddział Ruchu Drogowego,
 - 3) Oddział Gospodarki i Inspekcji Samochodowej oraz Przewozów,
 - 4) Oddział Dróg Lokalnych.
2. Oddziały dzielą się na stanowiska pracy.
3. Obsługę finansowo-księgową Wydziału Komunikacji oraz rewizję jednostek budżetowych i przedsiębiorstw będących na rozrachunku gospodarczym powiązanych z budżetem jednostkowym wojewódzkim sprawuje Wydział Budżetowo-Gospodarczy. Nadzór nad działalnością finansową Powiatowych Zarządów Dróg Lokalnych sprawuje Wydział Finansowy za pośrednictwem wydziałów finansowych prezydiów powiatowych rad narodowych.

III. Szczegółowy zakres działania.

§ 3. 1. Kierownik Wydziału kieruje całokształtem pracy Wydziału i odpowiada za jej przebieg i wyniki przed Prezydium Wojewódzkiej Rady Narodowej a w szczególności za:

- realizację zadań statutowych oraz zadań zleconych przez Prezydium Wojewódzkiej Rady Narodowej,
- wykonanie uchwały Wojewódzkiej Rady Narodowej i Prezydium Wojewódzkiej Rady Narodowej, dotyczących Wydziału,
- współpracę z właściwymi Komisjami Wojewódzkiej Rady Narodowej,
- należyłą organizację pracy w Wydziale i właściwe jej planowanie,
- sprawne działanie Oddziałów w Wydziale oraz wydziałów komunikacji prezydiów powiatowych i miejskich rad narodowych i powiatowych zarządów dróg lokalnych,

— właściwy dobór pracowników Wydziału i poziom ich przygotowania zawodowego.

2. Kierownik wykonuje czynności przy pomocy zastępcy.
3. Zastępca Kierownika Wydziału zastępuje Kierownika Wydziału w czasie jego nieobecności oraz koordynuje i nadzoruje pracę jednostek organizacyjnych Wydziału w zakresie zleconych przez Kierownika Wydziału.

§ 4. Oddział Ogólno-Ekonomiczny

Do zakresu działania Oddziału Ogólno-Ekonomicznego należy:

- opracowywanie wojewódzkich zbiorczych planów dotyczących budowy, przebudowy i utrzymania dróg i mostów lokalnych oraz wojewódzkich zbiorczych preliminarzy budżetowych, jak również planów zatrudnienia i funduszu płac dla gospodarki na drogach lokalnych,
- opracowywanie wytycznych w zakresie programowania i planowania inwestycji, koordynowanie planów wieloletnich i perspektywicznych,
- sporządzanie i analizowanie zbiorczej sprawozdawczości,
- prowadzenie spraw dotyczących finansowania i kredytowania planów w zakresie komunikacji,
- opracowywanie szczegółowych analiz z wykonania zadań w gospodarce na drogach lokalnych,
- współzawodnictwo powiatów na odcinku gospodarki na drogach i mostach lokalnych,
- opracowywanie wytycznych dotyczących organizacji i zakresu działania wydziałów komunikacji prezydiów powiatowych i miejskich rad narodowych miast stanowiących powiaty, powiatowych zarządów dróg lokalnych prezydiów powiatowych rad narodowych i podległych im jednostkom oraz sprawowanie nadzoru i kontroli nad ich działalnością,
- przygotowywanie projektów uchwał i wniosków dla Prezydium Wojewódzkiej Rady Narodowej, kontrola wykonania uchwał Wojewódzkiej Rady Narodowej jej Prezydium i wniosków Komisji Wojewódzkiej Rady Narodowej oraz uchwał i innych aktów prawnych władz nadrzędnych,
- przygotowywanie wniosków w sprawach osobowych Wydziału i wniosków dotyczących zatwierdzania, odwoływania i awansowania kierowników wydziałów komunikacji przez powiatowych i miejskich rad narodowych miast stanowiących powiaty oraz powiatowych zarządów dróg lokalnych,
- sprawowanie nadzoru i kontroli nad przestrzeganiem dyscypliny płac, zatrudnienia, stosowania norm pracy oraz cenników robót w podległych jednostkach oraz kontrola prawidłowości stosowania systemów płac i układów zbiorowych pracy,
- organizowanie szkolenia wewnętrznego oraz sprawy związane z zatrudnieniem absolwentów szkół w podległych jednostkach,
- prowadzenie rejestru skarg i wniosków, i innych rejestrów,

- sprawy administracyjno-gospodarcze Wydziału,
- prowadzenie biblioteki Wydziału,
- koordynacja kontroli prowadzonych przez Wydział w podległych jednostkach.

§ 5. Oddział Ruchu Drogowego.

Do zakresu działania Oddziału Ruchu Drogowego należą sprawy,

- opracowywanie projektów przepisów miejscowych w zakresie bezpieczeństwa ruchu drogowego,
- wnioskowania i opiniowania rozwiązań komunikacyjnych z punktu widzenia porządku i bezpieczeństwa ruchu drogowego,
- koordynowanie szkolenia kierowców pojazdów samochodowych i współpracy z organami do spraw oświaty prez. r. n. w zakresie nadzoru nad szkoleniem kierowców pojazdów samochodowych,
- organizowania propagandy zasad bezpieczeństwa ruchu drogowego oraz dokonywania stanu bezpieczeństwa ruchu drogowego,
- współpraca z organami Milicji Obywatelskiej w zakresie porządku i bezpieczeństwa ruchu drogowego oraz kontroli ruchu drogowego,
- współpracy z organami drogowymi i kolejowymi w sprawach znakowania dróg i stosowania urządzeń ostrzegawczo-zabezpieczających,
- wynikające (związane) z działalnością wojewódzkich zespołów do spraw bezpieczeństwa ruchu drogowego,
- nadzoru nad działalnością wydziałów komunikacji niższego stopnia w zakresie porządku i bezpieczeństwa ruchu drogowego oraz ich kontroli i wydawania wytycznych pokontrolnych i instrukcji,
- nadzoru nad ewidencją i rejestracją pojazdów samochodowych i sprawozdawczością z ilości tych pojazdów,
- nadzoru nad wydawaniem i cofaniem praw jazdy oraz sprawozdawczością w tym zakresie,
- wydawania zezwoleń na tworzenie i prowadzenie ośrodków szkolenia kierowców pojazdów samochodowych i kursów jednorocznych,
- wydawania zezwoleń na przewozy ładunków ponadgabarytowych,
- wydawania zezwoleń na zorganizowanie zawodów sportowych (rajdów) lub innych przedsięwzięć pociągających za sobą ograniczenie lub utrudnienie ruchu drogowego,
- udzielanie upoważnień przedsiębiorstwom, instytucjom i organizacjom państwowym lub spółdzielczym oraz organizacjom społecznym do przeprowadzania badań technicznych pojazdów,
- dotyczące komisji egzaminacyjnych kierowców pojazdów samochodowych,
- wnioskowania w sprawach związanych z nadawaniem odznaki wzorowego kierowcy,
- załatwiania skarg i wniosków dotyczących spraw wchodzących w zakres Oddziału.

§ 6. Oddział Gospodarki i Inspekcji Samochodowej oraz Przewozów.

Do zakresu działania Oddziału Gospodarki i Inspekcji Samochodowej należą sprawy:

- wykorzystania i zagospodarowania zaplecza technicznego transportu samochodowego,
- koordynowania inwestycji zaplecza technicznego tran-

- sportu samochodowego z inwestycjami publicznego zaplecza technicznego motoryzacji oraz rewindykowania obiektów używanych na inne cele,
- stacji i stanowisk kontroli pojazdów samochodowych,
- bieżącego kierowania rozwojem usług motoryzacyjnych oraz koordynacji działalności usługowej jednostek objętych planem centralnym z działalnością jednostek podporządkowanych prezydium rad narodowych w zakresie usług motoryzacyjnych,
- nadzoru nad publicznymi stacjami obsługi technicznej podległymi prez. rad narodowych,
- instruktazu gospodarstw samochodowych różnych resortów w zakresie usprawnienia gospodarki samochodowej,
- stosowania norm techniczno-eksploatacyjnych w uspołecznionym transporcie samochodowym w zakresie paliw, smarów, ogumienia, przebiegów międzynaправczych i innych,
- zezwalania na ustalenie wyjątkowych norm techniczno-eksploatacyjnych w zakresie zużycia paliwa,
- zagospodarowania pojazdów zbędnych w uspołecznionej gospodarce samochodowej, kasacja pojazdów i remontów motoryzacyjnych,
- działalności wojewódzkich zespołów rzeczoznawców Polskiego Związku Motorowego,
- dopuszczenia pojazdów do przewozu materiałów niebezpiecznych,
- przeprowadzanie inspekcji w uspołecznionych jednostkach organizacyjnych w zakresie stosowania przepisów i norm techniczno-eksploatacyjnych oraz właściwego wykorzystania taboru samochodowego,
- przeprowadzanie inspekcji powypadkowych,
- przeprowadzanie kontroli pojazdów samochodowych na drogach publicznych w zakresie stanu technicznego celowości, używania i właściwego wykorzystania oraz posiadania i prowadzenia właściwej dokumentacji eksploatacyjnej,
- instruowania jednostek gospodarki uspołecznionej w sprawach dotyczących prowadzenia gospodarki samochodowej,
- analizy materiałów pionspekcyjnych i właściwego ich wykorzystania,
- sprawozdań z wyników inspekcji,
- współpracy z innymi organami inspekcji (MO, NIK, Inspektoraty kontrolno-rewizyjne),
- analizowania zaspokojenia potrzeb przewozowych województwa,
- analizowania układu transportowego województwa z punktu widzenia racjonalizacji przewozów,
- wnioskowania w sprawach inwestycji transportowych z punktu widzenia potrzeb przewozowych i racjonalnego podziału przewozów,
- opiniowania wniosków dotyczących taryf lokalnych,
- analizowania powiązań transportowych, racjonalizacji przewozów i bilansów z tym związanych,
- współpracy z organami koordynacji w transporcie samochodowym,
- zleczone przez Prezydium WRN do załatwienia w związku z działalnością WP. PKS,
- dotyczące wielkości potrzeb taboru samochodowego i jego rozdziału na podstawie wytycznych Ministra Komunikacji, oraz ustalania i cofania etatów samochodowych,
- wprowadzenia obowiązkowych świadczeń usług przewozowych,
- prowadzenia sekretariatu komisji koordynacji przewozów,
- nadzoru i kontroli nad działalnością wydziałów komuni-

- kacji niższego stopnia oraz wydawanie wytycznych pokontrolnych i instrukcji,
- opiniowania projektów aktów normatywnych dotyczących koordynacji terenowo-braźowej w zakresie transportu samochodowego oraz działalności WP. PKS oraz opinii i wniosków w zakresie działalności terenowo-branżowych komisji transportu samochodowego,
- wydawania zezwoleń na prowadzenie zarobkowego transportu samochodowego i spedycji krajowej,
- wydawania potwierdzeń zgłoszenia międzynarodowego przewozu drogowego wykonanego zagranicznymi pojazdami samochodowymi,
- współpracy przy ustalaniu sieci pozamiejskiej komunikacji autobusowej i rozkładów jazdy,
- uzgodnień w porozumieniu z organem koordynacji terenowo-branżowej, powoływania przedsiębiorstw transportowych i spedycyjnych,
- współpracy z organizacjami prowadzącymi turystykę samochodową,
- załatwiania skarg i wniosków dotyczących spraw wchodzących w zakres Oddziału,

§ 7. Oddział Dróg Lokalnych

Do zakresu działania Oddziału Dróg Lokalnych należą sprawy:

- nadzoru technicznego nad organizacją i prowadzeniem robót drogowo-mostowych inwestycyjnych i w zakresie utrzymania dróg i mostów lokalnych oraz gospodarki maszynami i sprzętem,
- zatwierdzania dokumentacji projektowo-kosztorysowej dla dróg i mostów lokalnych,
- zbiorczego planowania i rozdzielnictwa zaopatrzenia materiałowo-technicznego dla robót na drogach i mostach lokalnych w zakresie ogólnej gospodarki materiałowej i materiałów rozdzielanych centralnie,
- nadzory nad kamieniołomami lokalnymi, żwirowniami i innymi zakładami gospodarstw pomocniczych prowadzonych przez rady narodowe w ramach gospodarki na drogach lokalnych,

- organizowanie i prowadzenie gospodarstw pomocniczych jak: kamieniołomy, żwirownie, bazy prefabrykacji elementów drogowych bazy sprzętowo-remontowe,
- współudziału w odbiorach robót na drogach i mostach lokalnych,
- instruktażu i szkolenia zawodowego pracowników powiatowych zarządów dróg lokalnych i podległej im służby liniowej,
- nadzoru w dziedzinie bezpieczeństwa i higieny pracy powiatowych zarządów dróg lokalnych oraz gospodarstw pomocniczych jak również sprawy dotyczące sprawozdawczości b.h.p.,
- wynikające z wykonywania w odniesieniu do dróg lokalnych funkcji terenowego organu państwowego nadzoru budowlanego, określonych w prawie budowlanym i przepisach wydanych na jego podstawie,
- stosowania postępu technicznego, racjonalizacji na odcinku budów dróg i mostów lokalnych,
- sporządzania planów zadrzewienia dróg i pasów drogowych oraz sprawozdawczość w tym zakresie,
- prowadzenia ewidencji dróg i mostów oraz sprawozdawczość w tym zakresie,
- kontroli działalności WZDP w zakresie celowości i gospodarczości wykonywanych robót na drogach i mostach państwowych,
- organizowania i prowadzenia akcji odśnieżnej i zabezpieczenia przed gołoledzią w zakresie dróg lokalnych oraz organizowania akcji ochronnej mostów przed pochodem lodów i przed gołoledzią,
- załatwiania skarg i wniosków w sprawach wchodzących w zakres Oddziału.

IV. Postanowienia końcowe

§ 8. Szczegółowy podział czynności między poszczególnych pracowników określający ich obowiązki i odpowiedzialność w zakresie związanym z zajmowanym stanowiskiem pracy ustala Kierownik Wydziału. Celem jednolitego oznakowania akt ustala się dla Wydziału Komunikacji symbol „Kom”.

Schemat organizacyjny Wydziału Komunikacji Prezydium WRN w Krakowie



UCHWAŁA Nr 127/1530/69 PREZYDIUM WOJEWÓDZKIEJ RADY NARODOWEJ W KRAKOWIE

z dnia 10 lutego 1969 r.

w sprawie zmiany statutu Wojewódzkiego Zjednoczenia Przedsiębiorstw Melioracyjnych w Krakowie.

Na podstawie art. 6 dekretu z dnia 26 października 1950 r. o przedsiębiorstwach państwowych (Dz. U. z 1960 r. Nr 18 poz. 111) oraz § 9 zarządzenia Nr 168 Ministra Rolnictwa z dnia 15 września 1964 r. — wytyczne w sprawie tworzenia, organizacji i zakresu działania wojewódzkich zjednoczeń przedsiębiorstw melioracyjnych — Prezydium Wojewódzkiej Rady Narodowej w Krakowie postanawia, co następuje:

§ 1. W Statucie Wojewódzkiego Zjednoczenia Przedsiębiorstw Melioracyjnych w Krakowie stanowiącym załącznik do uchwały nr 23/II/65 Prezydium WRN z dnia 18 stycznia 1965 r. (Dz. Urz. WRN nr 2 poz. 7) zmienionym uchwałą Nr 41/431/66 Prezydium WRN z dnia 5 marca 1966 r. — wprowadza się w miejsce schematu organizacyjnego, stanowią-

cego załącznik Nr 1 do uchwały Nr 41/431/66 Prezydium WRN z dnia 5 marca 1966 r., (Dz. Urz. WRN Nr 3. poz. 26) schemat organizacyjny stanowiący załącznik do nin. uchwały.

§ 2. Wykonanie uchwały powierza się Dyrektorowi Wojewódzkiego Zjednoczenia Przedsiębiorstw Melioracyjnych w Krakowie.

§ 3. Uchwała wchodzi w życie z dniem podjęcia.

Przewodniczący Prezydium: *J. Nagórzański*
Sekretarz Prezydium: *M. Budziwojski*

Załącznik
do uchwały Nr 127/1530/69
Prez. WRN z dnia 10 lutego 1969 r.

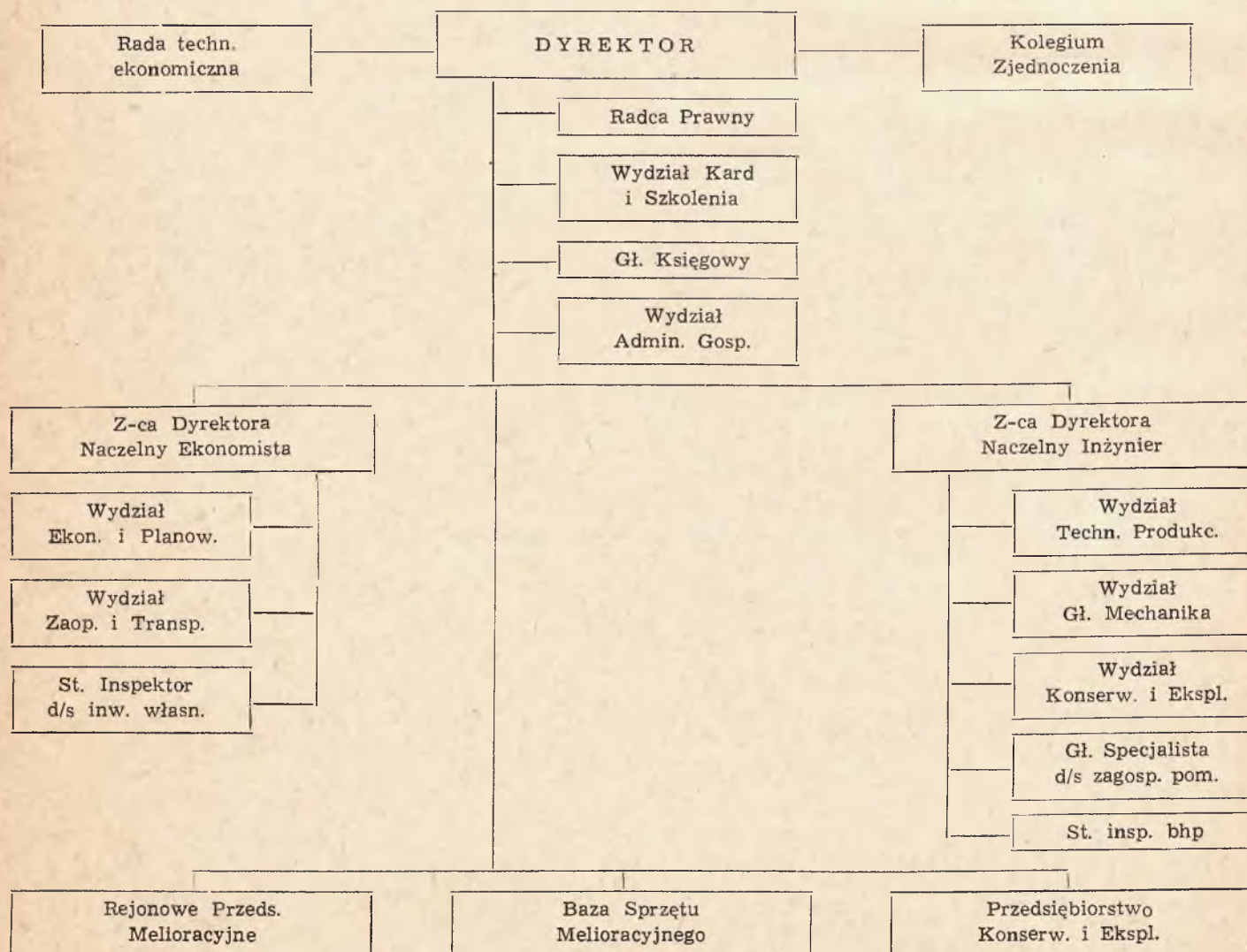
Schemat organizacyjny Wojewódzkiego Zjednoczenia Przedsiębiorstw Melioracyjnych w Krakowie

UCHWAŁA Nr 127/1536/69 PREZYDIUM WOJEWÓDZKIEJ RADY NARODOWEJ W KRAKOWIE

z dnia 10 lutego 1969 r.

w sprawie powołania Wojewódzkiej Komisji Poborowej i zatwierdzenia planu poboru wiosennego w 1969 r. na terenie województwa krakowskiego.

Na podstawie art. 26 ust. 2 ustawy z dnia 21 listopada 1967 r. o powszechnym obowiązku obrony Polskiej Rzeczypospolitej Ludowej (Dz. U. Nr 44, poz. 220), § 1 ust. 1 i 2 ust. 1 rozporządzenia Rady Ministrów z dnia 1 kwietnia 1968 r. w sprawie składu komisji poborowych i wynagrodzenia za udział w pracach tych komisji (Dz. U. Nr 10, poz. 51), § 1 ust. 1 rozporządzenia Ministrów Spraw Wewnętrznych i Obrony Narodowej z dnia 24 lipca 1968 r. w sprawie przygotowania i przeprowadzenia poboru (Dz. U. Nr 28, poz. 186) i zarządzenia Ministrów Spraw Wewnętrznych i Obrony Na-

rodowej z dnia 27 stycznia 1969 r. o poborze w 1969 r. (M. P. Nr 4, poz. 42) — Prezydium Wojewódzkiej Rady Narodowej postanawia, co następuje:

§ 1. Powołuje się Wojewódzką Komisję Poborową w składzie wyszczególnionym w załączniku Nr 1 do niniejszej uchwały.

§ 2. Zatwierdza się wojewódzki plan poboru wiosennego zawarty w załączniku Nr 2.

§ 3. Wykonanie uchwały zleca się Kierownikowi Urzędu Spraw Wewnętrznych.

Przewodniczący Prezydium: *J. Nagórzański*Sekretarz Prezydium: *M. Budziwojski*

Załącznik Nr 1 do uchwały Nr 127/1536/69
Prezydium Wojewódzkiej Rady Narodowej
w Krakowie
z dnia 10 lutego 1969 r.

Skład Wojewódzkiej Komisji Poborowej na terenie województwa krakowskiego na 1969 r.

Lp	Nazwa Komisji Poborowej i jej skład — (Przewodniczący i Zastępca)	Miejsce i terminy urzędowania Komisji Poborowej	Zakłady Lecznicze wyznaczone na przeprowadzenie dodatkowych i specjalistycznych badań poborowych	U w a g i
1	2	3	4	5
	<p>Wojewódzka Komisja Poborowa — Przewodniczący Wojewódzkiej Komisji Poborowej — Ob. Józef Nagórzański Przewodn. Prez. WRN.</p> <p>— Zastępca Przewodniczącego Wojewódzkiej Komisji Poborowej — Ob. Zbigniew Lewicki, Kierownik Urzędu Spraw Wewnętrznych.</p> <p>Członkowie — Wojewódzkiej Komisji Poborowej — Ob. płk Józef GOŁOJUCH, Z-ca Szefa Wojewódzkiego Sztabu Wojskowego — Ob. Henryk Poniatowski — z Oddziału Wojskowego w Urzędzie Spraw Wewnętrznych — Ob. mjr Andrzej Lisowski lekarz 5-go Rejonowego Szpitala Wojskowego w Krakowie,</p>	<p>Wojewódzka Komisja Poborowa odbywa posiedzenie w każdy poniedziałek w pokoju nr 126 przy ul. Basztowej 22, w Krakowie.</p>	<p>Wszystkie ekspertyzy oraz badania dodatkowe dla potrzeb Wojewódzkiej Komisji Poborowej przeprowadzi 5-ty Rejonowy Szpital Wojskowy w Krakowie ul. Wrocławska 5.</p>	

1	2	3	4	5
	<p>— Ob. Lek. Marian CZEPKO, Z-ca Kierownika Wydziału Zdrowia i Opieki Społecznej PWRN.</p> <p>Zastępcy Członków</p> <p>Wojewódzkiej Komisji Poborowej:</p> <p>— Ob. mjr Waldemar Bolesławski, lekarz 5-go Rejonowego Szpitala Wojskowego</p> <p>— Ob. Zygmunt Franczak lekarz — Kierownik Oddziału w Wydziale Zdrowia i Opieki Społecznej</p> <p>— Ob. ppłk Stanisław Stankiewicz z Wojewódzkiego Sztabu Wojskowego</p>			

Załącznik Nr 2 do uchwały
 Nr 127/1536/69 Prez. WRN
 z dnia 10 lutego 1969 r.

Plan poboru wicennego na terenie województwa krakowskiego w 1969 roku

Lp.	Powiatowa Komisja Poborowa i jej skład (Przewodniczący i Zastępca)	Miejsce i czas urzędowania PKPob.	Zakłady lecznicze wyznaczone do przeprowadzania ekspertyz i badań specjalistycznych	U w a g i
1	2	3	4	5
	Powiatowa Komisja Poborowa dla pow. Bochnia			
1	Przewodniczący Powiatowej Komisji Poborowej — Ob. Tadeusz Krzykański Przewodniczący Prezydium PRN	Bochnia, ul. Sąddecka 2 Urząd Poczta-Telekomunikacyjny	Wszystkie ekspertyzy i badania specjalistyczne przeprowadzi Szpital Powiatowy oraz Przychodnia Obwodowa w Bochni	
2	Zastępca Przewodniczącego Powiatowej Komisji Poborowej — Ob. Halina Waśniowska, Kierownik Wydziału Spraw Wewnętrznych.	W dniach od 10. II. do 19. IV. 1969 r. w godz. od 10 do 17-tej		
	Powiatowa Komisja Poborowa dla pow. Brzesko			
1	Przewodniczący Powiatowej Komisji Poborowej — Ob. Jan Szczepanec Przewodniczący Prezydium PRN	Brzesko ul. Szczepanowska Nr 5 „Dom Ludowy” w dniach od 3 do 27 marca 1969 w godz. od 10 do 17-tej	Ekspertyzy i badania specjalistyczne wykona Szpital Powiatowy i Przychodnia Obwodowa w Brzesku	
2	Zastępca Przewodniczącego Powiatowej Komisji Poborowej — Ob. Mieczysław Garlicki Z-ca Przewodniczącego Prezydium PRN			

1	2	3	4	5
<p>Powiatowa Komisja Poborowa dla pow. Chrzanów</p>				
1	Przewodniczący Powiatowej Komisji Poborowej — Ob. Jan Siemek Przewodniczący PPRN	Chrzanów, ul. Kościuszki Nr 10 (budynek Pow. Sztab. Woj.) w dniach od 1 marca do 30 kwietnia 1969 r. w godzinach od 11 do 18-tej.	Wszystkie ekspertyzy i badania specjalistyczne przeprowadzi Szpital Powiatowy oraz Obwodowa Przychodnia Lekarska w Chrzanowie	
2	Zastępca Przewodniczącego Powiatowej Komisji Poborowej — Ob. Jerzy Dużniak Kierownik Wydziału Spraw Wewnętrznych PPRN			
<p>Powiatowa Komisja Poborowa dla pow. Dąbrowa Tarnowska</p>				
1	Przewodniczący Powiatowej Komisji Poborowej Ob. Stanisław Noga — Przewodniczący PPRN	Dąbrowa Tarnowska, ul. B. Bieruta 33 (PPRN) W dniach od 17 marca do 5 kwietnia 1969 r. w godz. od 10—17-tej	Ekspertyzy z zakresu interny i chirurgii wykona Obwodowa Przychodnia i Szpital Powiatowy w Dąbrowie Tarnowskiej. Pozostałe specjalności Przychodnia Obwodowa w Tarnowie.	
2	Zastępca Przewodniczącego Powiatowej Komisji Poborowej — Ob. Leopold Bąk — Kierownik Wydziału Spraw Wewnętrznych			
<p>Powiatowa Komisja Poborowa dla pow. Kraków</p>				
1	Przewodniczący Powiatowej Komisji Poborowej Ob. Adam Jasiński — Przewodniczący PPRN	Kraków, ul. Słowackiego Nr 20 (PPRN) od 3 marca do 30 kwietnia 1969 r. w godz. od 10—18	Wszystkie badania specjalistyczne oraz ekspertyzy wykona Wojewódzka Przychodnia Specjalistyczna	
2	Zastępca Przewodniczącego Powiatowej Komisji Poborowej — Ob. Mieczysław Wilk Z-ca Przewodniczącego Prezydium PRN			
<p>Powiatowa Komisja Poborowa dla pow. Limanowa.</p>				
1	Przewodniczący Powiatowej Komisji Poborowej — Ob. Jan Kubowicz Z-ca Przewodniczącego PPRN	Limanowa — Sowliny „Świetlica GPN” w dniach od 5 marca do 15 kwietnia 1969 r. w godz. od 10—17-tej	Wszystkie ekspertyzy i badania dodatkowe przeprowadzi — Przychodnia Obwodowa i Szpital Powiatowy w Limanowej.	
2	Zastępca Przewodniczącego Powiatowej Komisji Poborowej — Ob. Zbigniew Macura Z-ca Przewodniczącego PPRN			
3	Zastępca Przewodniczącego Powiatowej Komisji Poborowej — Ob. Antoni Skwarczek Sekretarz Prezydium PRN			

1	2	3	4	5
	Powiatowa Komisja Poborowa dla pow. Miechów.			
1	Przewodniczący Powiatowej Komisji Poborowej — Ob. Zygmunt Kowalski Sekretarz Prezydium Powiatowej Rady Narodowej	Miechów, ul. Sienkiewicza 28 Prez. PRN w dniach od 3 marca do 3 kwietnia 1969 r. w godzinach od 10 do 17-tej	Wszystkie badania dodatkowe oraz ekspertyzy — przeprowadzi Przychodnia Obwodowa oraz Szpital Powiatowy w Miechowie.	
2	Zastępca Przewodniczącego Powiatowej Komisji Poborowej Ob. Stanisław Nowak Kier. Wydziału Spraw Wewnętrznych			
	Powiatowa Komisja Poborowa dla pow. Myślenice			
1	Przewodniczący Powiatowej Komisji Poborowej — Ob. Adam Gazda — Przewodniczący Prezydium PRN	Myślenice, ul. Kazimierza Wielkiego Nr. 5, Przychodnia Obwodowa w dniach od 3 marca do 15 kwietnia 1969 r. w godz. od 10—17-tej	Wszystkie ekspertyzy za wyjątkiem neurologicznej wykona Przychodnia Obwodowa i Szpital Powiatowy w Myślenicach	
2	Zastępca Przewodniczącego Powiatowej Komisji Poborowej — Ob. Mieczysław Barabasz — Kier. Wydziału Spraw Wewnętrznych			
	Powiatowa Komisja Poborowa dla pow. Nowy Sącz.			
1	Przewodniczący Powiatowej Komisji Poborowej — Ob. Kazimierz Węglarski Przewodniczący Prezydium Powiatowej Rady Narodowej.	Nowy Sącz, ul. Kościuszki 1 lokal KS „Start” w dniach od 17 marca do 30 kwietnia 1969 r. w godz. od 11 do 18-tej	Wszystkie ekspertyzy oraz badania specjalistyczne przeprowadzą Przychodnia Obwodowa oraz Szpital Miejski w Nowym Sączu	
2	Zastępca Przewodniczącego Powiatowej Komisji Poborowej — Ob. Aleksander Tokarz — Kierownik Wydziału Spraw Wewnętrznych PPRN			
	Powiatowa Komisja Poborowa dla pow. Nowy Targ.			
1	Przewodniczący Powiatowej Komisji Poborowej — Ob. Stanisław Bady Zastępca Przewodniczącego PPRN	Nowy Targ Al. Tysiąclecia 74 Klub Sportowy „Gorce” w dniach od 1 marca do 25 kwietnia 1969 r. w godz. od 11-18-tej	Wszystkie ekspertyzy i badania dodatkowe wykona Obwodowa Przychodnia Lekarska oraz Szpital Powiatowy w Nowym Targu.	
2	Zastępca Przewodniczącego Powiatowej Komisji Poborowej — Ob. Jerzy Marzec — Kierownik Wydziału Spraw Wewnętrznych			

1	2	3	4	5
Powiatowa Komisja Poborowa dla pow. Olkusz.				
1	Przewodniczący Powiatowej Komisji Poborowej Ob. Henryk Michalski — Przewodniczący Prezydium PRN	Olkusz Pl. 15-go Grudnia 1 w dniach od 1 marca do 19 kwietnia 1968 r. w godz. od 11—18-tej	Wszystkie ekspertyzy i badania specjalistyczne wykonuje Szpital Powiatowy i Przychodnie Obwodowe w Olkuszu.	
2	Zastępca Przewodniczącego Powiatowej Komisji Poborowej Ob. Tadeusz Gruszka — Zastępca Przewodniczącego PPRN			
3	Zastępca Przewodniczącego Powiatowej Komisji Poborowej Ob. Franciszek Przonka — Kierownik Wydziału Spraw Wewnętrznych PPRN			
Powiatowa Komisja Poborowa dla pow. Oświęcim.				
1	Przewodniczący Powiatowej Komisji Poborowej Ob. Mieczysław Chorabik — Z-ca Przewodniczącego PPRN	Oświęcim ul. Bema 11 a Klub ZMS w dniach od 3 marca do 20 kwietnia 1969 r. w godzin. od 11—18-tej i w dniach od 24 kwietnia do 30 kwietnia 1969 r. w Brzeszczach „Dom Górnika” w godz. 8—11-tej od 14—18-tej	Wszystkie ekspertyzy i badania dodatkowe wykona Przychodnia Przyzakładowa Zakładów Chemicznych, Przychodnia Miejska oraz Szpital Powiatowy w Oświęcimiu	
2	Zastępca Przewodniczącego Powiatowej Komisji Poborowej — Ob. Henryk Maulitz — Kierownik Wydziału Spraw Wewnętrznych			
Powiatowa Komisja Poborowa dla pow. Proszowice				
1	Przewodniczący Powiatowej Komisji Poborowej — Ob. Tadeusz Bałys — Przewodniczący Prezydium PRN	Klimontów 44 (Szkola Rolnicza) w dniach 5. IV—29. IV. 69 w godz. od 10—17-tej	Ekspertyzy oraz badania specjalistyczne wykona Szpital Powiatowy w Proszowicach.	
2	Zastępca Przewodniczącego Powiatowej Komisji Poborowej — Ob. Stanisław Kotyza — Kierownik Wydziału Spraw Wewnętrznych PPRN			
Powiatowa Komisja Poborowa dla pow. Sucha Beskidzka				
1	Przewodniczący Powiatowej Komisji Poborowej Ob. inż. Tadeusz Górski Przewodniczący Prezydium Powiatowej Rady Narodowej	Sucha ul. Zamkowa (zamek) w dniach od 5 marca do 15 kwietnia 1969 r. w godz. od 10—17-tej	Ekspertyzy i badania dodatkowe w zakresie interny, okulistyki i chirurgii wykonane zostaną na miejscu w Makowie Podhalańskim, pozostałe wykona Szpital Powiatowy i Przychodnia Obwodowa w Wadowicach	
2	Zastępca Przewodniczącego Powiatowej Komisji Poborowej Ob. Bronisław Surzyn Kierownik Wydziału Spraw Wewnętrznych			

1	2	3	4	5
Powiatowa Komisja Poborowa dla pow. Tarnów				
1	Przewodniczący Powiatowej Komisji Poborowej — Ob. inż. Wojciech Krukiewicz — Przewodniczący Prezydium Powiatowej Rady Narodowej	Tuchów ul. Szopena 1 w dniach od 1. IV. do 14. IV. 1969 r. i w Tarnowie ul. Krótka 8 w dniach od 16. IV. do 30. IV. 1969 r. w godz. od 10—17,00	wszystkie ekspertyzy wykonane zostaną w Tarnowie przez: — Miejski Ośrodek Zdrowia, — Miejską Przychodnię Obwodową, — Szpital Miejski.	
2	Zastępca Przewodniczącego Powiatowej Komisji Poborowej — Ob. Tadeusz Grzywacz Kierownik Wydziału Spraw Wewnętrznych			
Powiatowa Komisja Poborowa dla pow. Wadowice				
1	Przewodniczący Powiatowej Komisji Poborowej — Ob. Jan Kurczych — Przewodniczący Powiatowej Rady Narodowej	Wadowice Pl. Armii Czerwonej Nr 23 (wejście od ul. Buczka PPRN) w dniach od 3. III. do 30. IV. 1969 r. w godz. od 11—18-tej	wszystkie ekspertyzy przeprowadzone zostaną w Wadowicach w Szpitalu Powiatowym oraz w Obwodowych Przychodniach Lekarskich	
2	Zastępca Przewodniczącego Powiatowej Komisji Poborowej Ob. Stanisław Babiński — Kierownik Wydziału Spraw Wewnętrznych			
Powiatowa Komisja Poborowa dla powiatu Żywiec				
1	Przewodniczący Powiatowej Komisji Poborowej — Ob. Ferdynand Łukaszek — Zastępca Przewodniczącego PPRN	Żywiec-Zabłocie ul. Objazdowa 2 (lokal Remizy OSP) w dniach od 1 marca do 30 kwietnia 1969 r.	Ekspertyzy badania nie specjalistyczne wykona Obwodowa Przychodnia Lekarska w Żywcu	
2	Zastępca Przewodniczącego Powiatowej Komisji Poborowej Ob. Danuta Krawiec — Kierownik Wydziału Spraw Wewnętrznych			
Miejska Komisja Poborowa dla miasta Jaworzna				
1	Przewodniczący Miejskiej Komisji Poborowej — Ob. mgr Antoni Kaczmarek — Zastępca Przewodniczącego Prezydium MRN.	Jaworzno, ul. Słowackiego 8 w dniach od 4 marca do 15 kwietnia 1969 r. w godz. od 11—18-tej	wszystkie badania specjalistyczne i dodatkowe wykona Szpital Powiatowy Przychodnia Obwodowa w Jaworznie	
2	Zastępca Przewodniczącego Miejskiej Komisji Poborowej Ob. Wiesław Bystroń — Kierownik Wydziału Spraw Wewnętrznych MRN.			

1	2	3	4	5
	Miejska Komisja Poborowa dla miasta Nowy Sącz			
1	Przewodniczący Miejskiej Komisji Poborowej — Ob. Wiesław Oleksy — Sekretarz Prezydium MRN	Nowy Sącz, ul. Kościuszki 2 Klub Sportowy „Start” w dniach od 3 marca do 15 kwietnia 1969 r. w godz. od 11—17-tej	Wszystkie ekspertyzy i badania specjalistyczne przeprowadzi Przychodnia Obwodowa oraz Szpital Miejski w Nowym Sączu	
2	Zastępca Przewodniczącego Miejskiej Komisji Poborowej Ob. Kazimierz Opoka — Kierownik Wydziału Spraw Wewnętrznych			
	Miejska Komisja Poborowa dla miasta Tarnowa			
1	Przewodniczący Miejskiej Komisji Poborowej — Ob. Józef Kloś — Przewodniczący Prezydium MRN	Tarnów, ul. Krótka 8 w dniach od 3 marca do 15 kwietnia 1969 r. w godz. od 10 do 17-tej	Wszystkie badania specjalistyczne i ekspertyzy wykonuje — Miejski Ośrodek Zdrowia i Szpital Miejski w Tarnowie	
2	Zastępca Przewodniczącego Miejskiej Komisji Poborowej — Ob. Zenon Musiał — Zastępca Przewodniczący Prezydium MRN			
	Powiatowa Komisja Poborowa dla m. Zakopane			
1	Przewodniczący Powiatowej Komisji Poborowej — Ob. Franciszek Gach — Przewodniczący Prezydium Miejskiej Rady Narodowej	Zakopane ul. Kościuszki 9, Klub sportowy „Turnia” W dniach od 21 do 29 marca 1969 r. w godz. od 10-tej do 17-tej	Wszystkie ekspertyzy i badania dodatkowe wykonane zostaną przez Szpital Miejski i Ośrodek Zdrowia w Zakopanem	
2	Zastępca Przewodniczącego Powiatowej Komisji Poborowej — Ob. Marian Wąłęga — Kierownik Wydziału Spraw Wewnętrznych.			

UCHWAŁA NR 1217/CXVII/68 PREZYDIUM POWIATOWEJ RADY NARODOWEJ W NOWYM TARGU

z dnia 9 grudnia 1968 r.

w sprawie zatwierdzenia planów ogólnych zagospodarowania przestrzennego wsi Maniowy i Huba.

Na podstawie art. 23 ust. 1 ustawy z dnia 31 stycznia 1961 r. o planowaniu przestrzennym (Dz. U. Nr 7, poz. 47), Prezydium Powiatowej Rady Narodowej postanawia, co następuje:

§ 1. Zatwierdza się ogólne plany zagospodarowania przestrzennego wsi Maniowy i Huba, stanowiące załącznik do niniejszej uchwały.

§ 2. Wykonanie uchwały zleca się Wydziałowi Budow-

nictwa, Urbanistyki i Architektury, który równocześnie obowiązany jest udostępnić zainteresowanym przeglądanie planów i udzielić im odpowiednich informacji w myśl art. 24 ust. 1 i 2 wyżej cytowanej ustawy.

§ 3. Uchwała wchodzi w życie z dniem ogłoszenia.

Przewodniczący Prezydium: *W. Gawlas*
Sekretarz Prezydium: *S. Kępa*

32

UCHWAŁA NR 120/1048/68 PREZYDIUM POWIATOWEJ RADY NARODOWEJ W WADOWICACH

z dnia 3 grudnia 1968 r.

w sprawie zatwierdzenia szczegółowego planu zagospodarowania przestrzennego terenów pod budownictwo domów jednorodzinnych w Kalwarii Zebrzydowskiej

Na podstawie art. 23 ust. 2 ustawy z dnia 31 stycznia 1961 r. o planowaniu przestrzennym (Dz. U. Nr 7, poz. 47), zgodnie z uchwałą Nr 353/XXVII/59 Prezydium Wojewódzkiej Rady Narodowej w Krakowie, z dnia 26 stycznia 1959 r. w sprawie zatwierdzenia miejscowego planu ogólnego zagospodarowania przestrzennego miasta Kalwaria Zebrzydowska (zm. Dz. Urz. WRN z 1967 r. Nr 13, poz. 84 i z 1968 r. Nr 7, poz. 71), Prezydium Powiatowej Rady Narodowej postanawia, co następuje:

§ 1. Zatwierdza się szczegółowy plan zagospodarowania przestrzennego terenów pod budownictwo domów jednorodzinnych położonych przy ul. Stolarskiej w Kalwarii Zebrzydowskiej.

§ 2. Realizacja geodezyjna wymienionych terenów zostanie przeprowadzona na zlecenie i koszt właścicieli.

§ 3. Termin zabudowy wyznacza się do lat 6-ciu od dnia zatwierdzenia geodezyjnego podziału.

§ 4. Zobowiązuje się Wydział Budownictwa, Urbanistyki i Architektury do:

- 1) spowodowania wywieszenia niniejszej uchwały na tablicy ogłoszeń Prezydium Miejskiej Rady Narodowej w Kalwarii Zebrzydowskiej,
- 2) udostępnienie zainteresowanym przeglądania planów, o których mowa w § 1, oraz udzielania im odpowiednich informacji.

§ 5. Wykonanie uchwały zaleca się Wydziałowi Budownictwa, Urbanistyki i Architektury oraz Wydziałowi Gospodarki Komunalnej i Mieszkaniowej.

§ 6. Uchwała wchodzi w życie z dniem ogłoszenia.

Przewodniczący Prezydium: *J. Kurczych*

Sekretarz Prezydium: *Z. Karelus*

33

UCHWAŁA NR 123/1100/69 PREZYDIUM POWIATOWEJ RADY NARODOWEJ W WADOWICACH

z dnia 14 stycznia 1969 r.

w sprawie zatwierdzenia projektu szczegółowego planu zagospodarowania przestrzennego terenów budownictwa jednorodzinnego w Wadowicach przy ul. Batorego.

Na podstawie art. 23 ust. 2 ustawy z dnia 31 stycznia 1961 r. o planowaniu przestrzennym (Dz. U. Nr 7, poz. 47), zgodnie z uchwałą Nr 121/X/62 Prezydium Wojewódzkiej Rady Narodowej w Krakowie, z dnia 24 kwietnia 1962 r. w sprawie zatwierdzenia planu ogólnego perspektywicznego i etapowego miasta Wadowic (Dz. Urz. WRN Nr 6, poz. 57 ze zm. Dz. Urz. WRN z 1966 r. Nr 11, poz. 102), Prezydium Powiatowej Rady Narodowej postanawia, co następuje:

§ 1. Zatwierdza się projekt szczegółowego planu zagospodarowania przestrzennego terenów budownictwa jednorodzinnego w Wadowicach przy ul. Batorego, stanowiący załącznik do niniejszej uchwały.

§ 2. Realizacja geodezyjna obejmuje teren o powierzchni około 1,3 ha i winna być przeprowadzona na zlecenie i koszt właścicieli.

§ 3. Zobowiązuje się Wydział Budownictwa, Urbanistyki i Architektury do:

- 1) spowodowania wywieszenia niniejszej uchwały na tablicy ogłoszeń Prezydium Miejskiej Rady Narodowej w Wadowicach,
- 2) udostępnienie zainteresowanym przeglądania planów, o których mowa w § 1, oraz udzielania im odpowiednich informacji.

§ 4. Wykonanie uchwały zleca się Wydziałowi Budownictwa, Urbanistyki i Architektury oraz Wydziałowi Gospodarki Komunalnej i Mieszkaniowej.

§ 5. Uchwała wchodzi w życie z dniem ogłoszenia.

Przewodniczący Prezydium: *J. Kurczych*

Sekretarz Prezydium: *Z. Karelus*

34

UCHWAŁA NR 117/1267/69 PREZYDIUM MIEJSKIEJ RADY NARODOWEJ W NOWYM SĄCZU

z dnia 21 stycznia 1969 r.

w sprawie wyznaczenia terenu pod budownictwo domów jednorodzinnych przy ul. Nadbrzeżnej w Nowym Sączu.

Na podstawie art. 2 ust. 1, art. 4 ust. 1 i art. 7 ust. 1 i 2 ustawy z dnia 22 maja 1958 r. o terenach dla budownictwa domów jednorodzinnych w miastach i osiedlach (Dz. U. Nr 31, poz. 138 z późniejszymi zmianami) w związku z zarządze-

niem Prezesa Komitetu do Spraw Urbanistyki i Architektury z dnia 12 listopada 1958 r. w sprawie wytycznych do wyznaczania terenów budownictwa jednorodzinnego (M. P. Nr 89, poz. 501 z późniejszymi zmianami) oraz zgodnie

z uchwałą Nr 319/XXXI/65 Prezydium Wojewódzkiej Rady Narodowej w Krakowie, z dnia 22 listopada 1965 r. w sprawie zatwierdzenia miejscowego planu ogólnego perspektywicznego zagospodarowania przestrzennego miasta Nowego Sącza (Dz. Urz. WRN Nr 17, poz. 145 z późniejszymi zmianami), Prezydium Miejskiej Rady Narodowej postanawia, co następuje:

§ 1. Wyznacza się pod budownictwo domów jednorodzinnych działkę Nr 102 w obrębie 30 położoną przy ul. Nadbrzeżnej, stanowiącą własność Ob. Tadeusza, Antoniego Wesolowskiego.

§ 2. Realizacja geodezyjna winna być dokonana w terenie na podstawie zatwierdzonego przez Prezydium Miejskiej Rady Narodowej szczegółowego planu zagospodarowania przestrzennego dla wyznaczonego terenu, sporządzonego zgodnie z ustaleniami planu ogólnego perspektywicznego zagospodarowania przestrzennego miasta Nowego Sącza.

§ 3. Wykonanie uchwały zleca się Kierownikowi Wydziału Budownictwa, Urbanistyki i Architektury i Kierownikowi Wydziału Gospodarki Komunalnej i Mieszkaniowej.

§ 4. Uchwała wchodzi w życie z dniem ogłoszenia.

Przewodniczący Prezydium: *J. Pieczkowski*
Sekretarz Prezydium: *W. Oleksy*

35

DECYZJA NR GKM. 66—39/112/69 WYDZIAŁU GOSPODARKI KOMUNALNEJ I MIESZKANIOWEJ PREZYDIUM MIEJSKIEJ RADY NARODOWEJ W NOWYM SĄCZU

z dnia 11 lutego 1969 r.

o wszczęciu podziału i rozgraniczeniu nieruchomości.

Na podstawie § 5 ust. 1—3 rozporządzenia Rady Ministrów z dnia 12 grudnia 1958 r. w sprawie postępowania przy podziale i rozgraniczeniu nieruchomości na terenach budownictwa domów jednorodzinnych (Dz. U. z 1959 r. Nr 1, poz. 1), Wydział Gospodarki Komunalnej i Mieszkaniowej Prezydium Miejskiej Rady Narodowej w Nowym Sączu celem podziału nieruchomości Lwh 2254 gm. kat. Nowy Sącz, działka Nr 11 w obrębie 69 o powierzchni 0,47 ha, położonej przy ul. Darowskiej w Nowym Sączu wszczynają:

1) na wniosek Ob. Bronisławy Siewierskiej, podział nieruchomości w Nowym Sączu, przy ul. Darowskiej,

2) z urzędu rozgraniczenie nieruchomości określonej w pkt 1. O terminie rozgraniczenia nastąpi osobne zawiadomienie.

Od decyzji niniejszej służy stronom odwołanie do Wydziału Gospodarki Komunalnej i Mieszkaniowej Prezydium Wojewódzkiej Rady Narodowej w Krakowie, ul. Basztowa 22, za pośrednictwem Wydziału Gospodarki Komunalnej i Mieszkaniowej Prezydium Miejskiej Rady Narodowej w Nowym Sączu w ciągu dni 14-tu od daty jej doręczenia.

Kierownik Wydziału: *T. Rosikiewicz*

36

DECYZJA NR GKM—664/5/69 WYDZIAŁU GOSPODARKI KOMUNALNEJ I MIESZKANIOWEJ PREZYDIUM MIEJSKIEJ RADY NARODOWEJ W ZAKOPANEM

z dnia 17 lutego 1969 r.

o wszczęciu podziału i rozgraniczeniu nieruchomości

Na podstawie § 5 ust. 1—3 rozporządzenia Rady Ministrów z dnia 12 grudnia 1958 r. w sprawie postępowania przy podziale i rozgraniczeniu nieruchomości na terenach budownictwa domów jednorodzinnych (Dz. U. z 1959 r. Nr 1, poz. 1), Wydział Gospodarki Komunalnej i Mieszkaniowej Prezydium Miejskiej Rady Narodowej w Zakopanem, celem podziału nieruchomości KW 4004 ks. gr. Zakopane, składającej się z działki 2094/8, Lwh 9450 dc. KW 4005 składającej się z działki 2094/1, Lwh 9545 składającej się z działki 208/1 i 208/2 położonych w Zakopanem, przy ul. Nowotarskiej o łącznej powierzchni 6330 m², wszczynają:

1) na wniosek Ob. Ob. Zofii Szczepaniak Krupowskiej, Władysława Szczepaniaka Krupowskiego, Heleny ze Szczepaniaków Krupowskich Wawro, Wilhelminy Żurek, Mariana Wojciechowskiego, Stanisława Szczepaniaka Krupowskiego, Elżbiety z Solakiewiczów Szczepaniak Krupowskiej,

Władysławy Szczepaniak Krupowskiej 1-v Reichel 2-v Brajerskiej, Albiny Wojnarskiej, Stanisława i Marii Stopków, Władysława i Katarzyny Kubowicz, Stanisława i Anny Wicher, Marii Szosteckiej, wszystkich zamieszkałych w Zakopanem, podział stanowiącej ich współwłasność nieruchomości, położonej w Zakopanem, przy ul. Nowotarskiej,

2) z urzędu rozgraniczenie nieruchomości określonej w pkt 1. O terminie rozgraniczenia nastąpi osobne zawiadomienie.

Od decyzji niniejszej służy stronom odwołanie do Wydziału Gospodarki Komunalnej i Mieszkaniowej Prezydium Wojewódzkiej Rady Narodowej w Krakowie, ul. Basztowa 22, za pośrednictwem Wydziału Gospodarki Komunalnej i Mieszkaniowej Prezydium Miejskiej Rady Narodowej w Zakopanem w ciągu 14-tu dni od daty jej doręczenia.

Kierownik Wydziału: *J. Bilik*

37

OGŁOSZENIE PRZEWODNICZĄCEGO PREZYDIUM WOJEWÓDZKIEJ RADY NARODOWEJ W KRAKOWIE

z dnia 28 lutego 1969 r.

o utworzeniu obszarów górniczych „Krynica Zdrój” i „Muszyna” dla kopaliny wód leczniczych na terenie województwa krakowskiego.

Na podstawie § 22 ust. 5 rozporządzenia Rady Ministrów z dnia 30 listopada 1965 r. w sprawie obszarów górniczych (Dz. U. Nr 54, poz. 332), podaję do publicznej wiadomości, że z dniem 12 grudnia 1968 r. decyzją Ministra Zdrowia i Opieki Społecznej TG—911/68 zostały utworzone obszary górnicze:

1) „Krynica Zdrój” dla kopaliny wód leczniczych na terenie miejscowości Krynica w województwie krakowskim, wpisany do rejestru obszarów górniczych w tomie 5 pod lp. 19. Obszar górniczy obejmuje miasto Krynica Zdrój oraz gro-

mady: Krynica, Piwniczna, Łabowa, Mochnaczka Wyżna, Tylicz i Muszyna w powiecie nowosądeckim,

2) „Muszyna” dla kopaliny wód leczniczych na terenie miejscowości Muszyna w województwie krakowskim, wpisany do rejestru obszarów górniczych w tomie 5 pod lp. 17. Obszar górniczy obejmuje miasto Muszynę oraz wsie: Złockie i Szczawnik w gromadzie Muszyna w powiecie nowosądeckim.

Przewodniczący Prezydium: *J. Nagórzański*

38

OGŁOSZENIE WYDZIAŁU FINANSOWEGO PREZYDIUM WOJEWÓDZKIEJ RADY NARODOWEJ W KRAKOWIE

z dnia 16 lutego 1969 r.

dotyczące zbiorczego i jednostkowego budżetu województwa krakowskiego na 1969 r.

Zbiorczy budżet województwa krakowskiego na 1969 r. uchwalony przez Wojewódzką Radę Narodową w dniu 27 stycznia 1969 r. Uchwałą Nr XVI/96/69 zamyka się:

po stronie dochodów	4.467.644	tyś. zł
po stronie wydatków	4.467.644	tyś. zł

Kierownik Wydziału: *B. Ciał*

I. Dochody i wydatki zbiorczego budżetu województwa krakowskiego na rok 1969 w układzie działów budżetowych. w tys. zł

Nazwa działu	Dochody	Wydatki			
		Ogółem	w tym:		
			na działalność bieżącą	na kapitalne remonty	na inwestycje
1	2	3	4	5	6
Ogółem:	4.467.644	4.467.644	3.370.741	297.209	799.694
Przemysł	394.853	26.724	21.760	3.500	1.464
Budownictwo	39.723	77.348	71.348	6.000	—
Rolnictwo	73.247	523.974	195.357	5.363	323.254
Leśnictwo	12.099	26.295	26.107	—	188
Transport i łączność	210.599	115.495	75.305	3.380	36.810
Obrót towarowy wewnętrzny	443.727	1.401	90	—	1.311
Gospodarka komunalna i mieszkaniowa	187.781	402.519	193.765	128.246	80.508
Różna działalność gospodarcza	—	16.329	10.129	—	6.200
Szkolnictwo ogólnokształcące i wychowanie	5.343	1005.550	897.819	33.866	73.865
Szkolnictwo zawodowe	2.962	355.844	280.873	15.633	59.338
Szkolnictwo wyższe	251	2.134	2.134	—	—
Kultura i sztuka	7.815	69.080	59.939	5.735	3.406
Ochrona zdrowia	24.904	1256.824	1161.999	25.500	69.325
Kultura fizyczna i turystyka	330	26.678	26.678	—	—
Świadczenia społeczne	1.913	94.368	80.693	7.000	6.675
Administracja terenowa	47.464	251.141	242.007	4.816	4.318
Instytucje finansowe	19.175	—	—	—	—
Podatki i opłaty z gosp. nieuspoł.	591.310	—	—	—	—
Różne podatki i opłaty	195.222	5.645	5.645	—	—
Rezerwy	—	210.295	19.093	58.170	133.032
Udział w dochodach budż. centr.	2126.629	—	—	—	—
Dotacje	82.297	—	—	—	—

II. Dochody i wydatki zbiorczego budżetu województwa krakowskiego na rok 1969 w układzie terytorialnym.

w tys. zł

Budżety terenowe	Dochody					
	Ogółem	Dochody własne	w tym:			
			Udziały w dochodach budżetu centralnego	Dotacja na budownictwo mieszk.	Dotacja na dokument. przyszłość.	Dotacja wyrównawcza ze środków jedn. budż. wojew.
Bochnia	169.038	68.174	13.200	2.500	1.785	33.379
Brzesko	152.722	55.974	94.418	670	1.660	—
Chrzanów	213.775	117.486	92.751	1.060	2.478	—
Dąbrowa T.	148.190	40.150	46.400	2.200	3.660	55.780
Kraków	194.211	115.529	35.800	100	751	42.031
Limanowa	136.450	55.904	79.954	100	492	—
Miechów	123.569	70.256	6.200	87	450	46.576
Myślenice	148.809	75.824	52.500	90	900	18.495
Nowy Sącz	229.369	97.584	14.800	1.100	800	115.085
Nowy Targ	205.677	111.733	91.454	2.080	410	—
Olkusz	191.484	95.666	95.368	—	450	—
Oświęcim	190.830	114.352	75.867	150	461	—
Proszowice	99.107	41.250	4.300	363	560	52.634
Sucha B.	97.339	63.608	18.700	210	450	14.371
Tarnów	126.956	52.295	56.500	—	1.302	16.859
Wadowice	192.859	143.856	45.463	2.090	1.450	—
Zywiec	166.126	101.965	63.362	—	799	—
m. Jaworzno	112.656	40.856	68.400	—	—	3.400
„ Now Sącz	125.681	79.707	35.360	8.110	2.504	—
„ Tarnów	176.444	173.112	—	—	3.332	—
„ Zakopane	91.850	70.748	18.468	520	2.114	—
R-em pow. i m.	3293.142	1786.029	1010.265	21.430	26.808	448.610
Jedn. budż. woj.	1174.502	472.689	1116.364	12.307	21.752	—448.610
Ogółem zbiorczy budżet wojew.	4467.644	2258.718	2126.629	33.737	48.560	—

w tys. zł

Budżety terenowe	Wydatki			
	Ogółem	w tym:		
		na działalność bieżącą	Na kapitalne remonty	na inwestycje
1	2	3	4	5
Bochnia	169.038	120.197	11.246	37.595
Brzesko	152.722	104.518	8.924	39.280
Chrzanów	213.775	163.129	17.483	33.163
Dąbrowa Tarn.	148.190	92.170	7.702	48.318
Kraków	194.211	143.621	12.458	38.132
Limanowa	136.450	100.000	6.356	30.094
Miechów	123.569	94.455	10.319	18.795
Myślenice	148.809	112.811	5.126	30.872
Nowy Sącz	229.369	174.858	22.895	31.616
Nowy Targ	205.677	175.338	10.049	20.290
Olkusz	191.484	147.899	12.070	31.515
Oświęcim	190.830	151.679	11.540	27.611
Proszowice	99.107	69.264	3.040	26.803
Sucha Beskidzka	97.339	80.559	6.424	10.356
Tarnów	126.956	89.484	7.390	30.082

1	2	3	4	5
Wadowice	192.859	140.457	8.430	43.972
Żywiec	166.126	137.483	6.803	21.840
m. Jaworzno	112.656	90.046	11.110	11.500
„ Nowy Sącz	125.681	90.648	15.322	19.711
„ Tarnów	176.444	146.195	18.469	11.780
„ Zakopane	91.850	66.690	10.610	14.550
Razem pow. i miasta	3293.142	2491.501	223.766	577.875
Jednostkowy budżet wojewódzki	1174.502	879.240	73.443	221.819
Ogółem zbiorczy budżet województwa	4467.644	3370.741	297.209	799.694

III. Dochody i wydatki jednostkowego budżetu wojewódzkiego na 1969 w układzie działów budżetowych łącznie z rozliczeniami międzybudżetowymi z tytułu środków wyrównawczych.

w tys. zł

Nazwa działu	Dochody	Wydatki			
		Ogółem	w tym:		
			na działalność bieżącą	na kapitalne remonty	na inwestycje
1	2	3	4	5	6
Przemysł	29.822	395	395	—	—
Budownictwo	21.808	33.717	33.717	—	—
Rolnictwo	12.676	99.213	83.763	2.340	13.110
Leśnictwo	600	760	760	—	—
Transport i łączność	207.424	3.620	320	—	3.300
Obrót towarowy wewnętrzny	151.086	1.401	90	—	1.311
Gospodarka Komunalna i Mieszkaniowa	13.932	52.777	23.047	5.430	24.300
Różna działalność gospodarcza	—	12.534	6.334	—	6.200
Oświata i wychowanie	650	46.302	42.912	2.390	1.800
Szkolnictwo zawodowe	2.687	287.874	233.603	15.033	39.238
Szkolnictwo wyższe	80	1.122	1.122	—	—
Kultura i sztuka	7.165	13.265	9.515	3.750	—
Ochrona zdrowia	5.534	355.508	326.025	10.500	18.983
Kultura fizyczna i turystyka	30	19.538	19.538	—	—
Świadczenia społeczne	1.763	53.117	39.442	7.000	6.675
Administracja terenowa	8.182	49.810	46.310	2.000	1.500
Podatki i opłaty z gospod. nie uspołecz.	9.250	—	—	—	—
Rezerwy	—	143.549	12.347	25.000	106.202
Udział w dochodach budżetu centralnego	1116.364	—	—	—	—
Dotacje i rozliczenia międzybudżetowe	82.297	496.848	496.848	—	—
Ogółem:	1671.350	1671.350	1376.088	73.443	221.819

OGŁOSZENIE WYDZIAŁU GOSPODARKI KOMUNALNEJ I MIESZKANIOWEJ PREZYDIUM MIEJSKIEJ RADY NARODOWEJ W NOWYM SĄCZU

z dnia 25 stycznia 1969 r.

o sporządzeniu projektu podziału nieruchomości i wyłożeniu tego projektu do publicznej wiadomości.

Na podstawie art. 18 ust. 1 pkt 3, ust. 2, 3 i 4 ustawy z dnia 22 maja 1958 r. o terenach dla budownictwa domów jednorodzinnych w miastach i osiedlach (Dz. U. Nr 31, poz.

138 z późniejszymi zmianami), podaje się do publicznej wiadomości, że został sporządzony projekt podziału nieruchomości Kw Nr 3547 ks. gr. Nowy Sącz obejmującej działkę

nr 75 w obrębie 74, o powierzchni 0,57 ha, położonej przy ul. Stolarskiej Bocznej w Nowym Sączu.

Osobom zainteresowanym służy prawo przeglądania wy-

łożonych materiałów i zgłaszania zastrzeżeń w terminie dni 14-tu od daty ogłoszenia.

Kierownik Wydziału: *T. Rosikiewicz*

40

OGŁOSZENIE WYDZIAŁU GOSPODARKI KOMUNALNEJ I MIESZKANIOWEJ PREZYDIUM MIEJSKIEJ RADY NARODOWEJ W TARNOWIE

z dnia 23 stycznia 1969 r.

o sporządzeniu projektu podziału nieruchomości i wyłożeniu tego projektu do publicznej wiadomości.

Na podstawie art. 18 ust. 1 pkt 3, ust. 2, 3 i 4 ustawy z dnia 22 maja 1958 r. o terenach dla budownictwa domów jednorodzinnych w miastach i osiedlach (Dz. U. Nr 31, poz. 138 z późniejszymi zmianami), podaje się do publicznej wiadomości, że został sporządzony projekt podziału nieruchomości objętej Kw 21612, gm. kat. Tarnów — Koszyce Wielkie, składającej się z działki Nr 23 w obrębie 324, o powierzchni 10 125 m², położonej w Tarnowie, przy ul. Czerwonej.

Projekt podziału jest wyłożony do publicznej wiadomości na przeciąg dni 14-tu od daty ogłoszenia, w biurze Miejskiej Pracowni Geodezyjnej przy ul. Krótkiej Nr 8.

Osobom zainteresowanym służy prawo przeglądania wyłożonych materiałów i zgłaszania zastrzeżeń w terminie dni 14-tu od daty ogłoszenia.

Kierownik Wydziału: *M. Sochacki*

Warunki prenumeraty

Dziennika Urzędowego Wojewódzkiej Rady Narodowej w Krakowie na rok 1969

Oplata za prenumeratę Dziennika Urzędowego Woj. Rady Narodowej w Krakowie na rok 1969 wynosi:

rocznie 18 zł ze skorowidzem
półrocznie 10 zł bez skorowidza

Oplatę za prenumeratę należy uiścić z góry do Narodowego Banku Polskiego IV Oddział Miejski w Krakowie na konto Nr 708-94/2-308 Cz. 97 Tytuł 4120 § 55, Prezydium W.R.N. Wydział Budżetowo-Gospodarczy, Dochody Dziennika Urzędowego W.R.N. z r. 1966.

Specjalnych rachunków nie wysyła się.

Prenumerata roczna wynosi 18 zł -- Półroczna 10 zł

Wszelkie należności z tytułu prenumeraty, ogłoszeń oraz z zakupna poszczególnych egzemplarzy uiścić należy do Narodowego Banku Polskiego Oddziału IV Kraków na konto Nr 708-94/2-308 Cz. 97 Tytuł 4120 § 55, Prezydium W. R. N. Wydział Budżetowo-Gospodarczy, Dochody Dziennika Urzędowego W. R. N. z r. 1966. — Reklamacje z powodu nieotrzymania poszczególnych numerów Dziennika Urzędowego Wojew. Rady Narod. należy wnieść niezwłocznie po otrzymaniu następnego kolejnego numeru. Późniejsze reklamacje będą uwzględnione tylko po uiśczeniu ceny reklamowanego numeru. — Drobne ogłoszenia o utracie dokumentów: ryczałt 10,50 zł od jednego dokumentu oraz po 1,50 zł od każdego dalszego dokumentu.

ODBIORCA:

Oplata pocztowa uiiszczona gotówką

Redakcja: Prezydium Wojewódzkiej Rady Narodowej — Oddział Prawny, Kraków, ul. Basztowa 22

Administracja: Wydział Budżetowo-Gospodarczy Prezydium Wojewódzkiej Rady Narodowej w Krakowie, ul. Basztowa 22