

**DZIENNIK URZĘDOWY**  
KURATORJUM OKRĘGU SZKOLNEGO  
WOŁYŃSKIEGO

T R E Ś Ć.

CZĘŚĆ URZĘDOWA

Komunikaty: Orzecznictwo N. T. A.  
Wiadomości osobiste. — Poz. 94.—  
Święto 11 listopada. Poz. 95.—Kurs  
alkohologii.

CZĘŚĆ NIEURZĘDOWA

A. Litwin. Program egzaminu prak-  
tycznego na naucz. szkół powsz.  
opracowany na podstawie regu-  
laminu z du. 14 grudnia 1928 r. —  
Dział ogłoszeń.

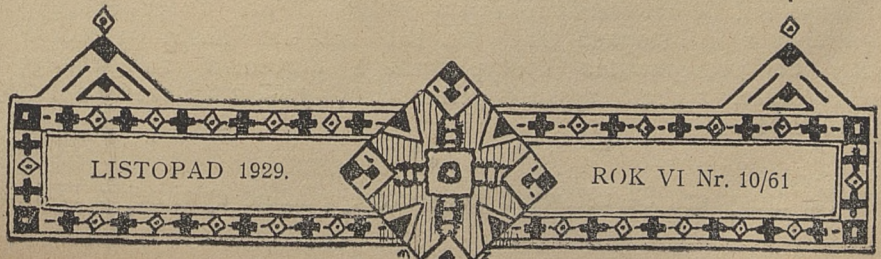

LISTOPAD 1929.

ROK VI Nr. 10/61



C z ę ś ć u r z ę d o w a.

## K o m u n i k a t y.

**Przedruk Orzeczeń Najwyższego Trybunału Administracyjnego  
z Monitora Polskiego.**

**FUNKCJONARJUSZE PAŃSTWOWI.**

### **Prawa i obowiązki służbowe.**

Z przepisu ostatniego ustępu art. 8 ustawy o państwowej służbie cywilnej, głoszącego, że osoby, zasądzone za przestępstwa, z chęci zysku popełnione, nie mogą być wogóle przyjmowane do służby państwowej, nie wynika, by także osoby, pozostające już w służbie państwowej, w razie zasądzenia za wspomniane przestępstwa tracić miały z mocy tego przepisu zdolność do piastowania nadal publicznego urzędu, wobec czego nie jest uzasadnione dokonane na obszarze b. zaboru austriackiego na podstawie art. 71 cytowanej ustawy w związku z art. 8 tej ustawy oraz § 6 ustawy z 15 listopada 1867 Nr. 131 Dz. Ust. austr. wydalenie ze służby bez postępowania dyscyplinarnego urzędnika, zasądnionego za przekroczenie, z chęci zysku popełnione. (Wyrok z 22 czerwca 1926, l. rej. 1420/24).

\*

Na mocy art. 54 ustawy o państwowej służbie cywilnej z 17 lutego

1922 poz. 164 Dz. Ust. władza może przenieść w stan nieczynny ustalonego w służbie funkcjonariusza państwowego tylko w tym wypadku, gdy zajmowane przez danego funkcjonariusza stanowisko zostanie przy reorganizacji skreślone z etatu. (Wyrok z 4 lutego 1928 l. rej. 2219/26).

Przewidziany w ust. 3 art. 7 ustawy emerytalnej z 11 grudnia 1923 obowiązek opłacania połowy różnicy w wysokości uposażenia przy osiągnięciu wyższego szczebla uposażenia dotyczy wyłącznie funkcjonariuszów i zawodowych wojskowych, którzy w służbie czynnej jeszcze pozostają, natomiast obowiązek ten ustaje z chwilą przejścia tych osób na emeryturę, niezależnie od terminu przeniesienia ich w stan spoczynku. (Wyrok z 29 marca 1928 roku, l. rej. 1318/26).

O przynależności urzędnika do jednej z trzech kategorii, określonych art. 11 ustawy o państwowej służbie cywilnej, decyduje nie stopień wykształcenia danego urzędnika, lecz zajmowane przez niego stanowisko. (Wyrok z 9 marca 1928, l. rej. 2258/26).

Służba, pełniona faktycznie przez funkcjonariusza państwa zaborczego na terytorjum, przypadłem Państwu Polskiemu, bezpośrednio po objęciu przez Państwo władzy na danym terytorjum, nie może sama przez się uzasadniać nawiązania publiczno-prawnego stosunku służbowego między Państwem Polskiem a owym funkcjonariuszem, jeśli następnie postanowiono funkcjonariusza tego do służby polskiej nie przyjąć, a poprzednio nie miał miejsca żaden odmienny pozytywny akt woli ze strony polskiej władzy państwowej, jak odebranie przysięgi, czy przyrzeczenia służbowego. (Wyrok z 2 marca 1928, l. rej. 1849/26).

Wobec przepisów art. 44 i 49 ustawy z 17 lutego 1922 o postępowaniu dyscyplinarnem poz. 165 D. Ust., wykonanie kary dyscyplinarnej winno nastąpić z datą uprawomocnienia się orzeczenia zasądzającego, oraz na podstawie stanu służbowego zasądzonego z tej właśnie daty, a obojętną przytem jest okoliczność, że do wyższej instancji odwoływał się tylko oskarżony, a nie rzecznik dyscyplinarny.

W razie, jeśli przy orzeczeniu kary dyscyplinarnej odliczenia lat służby, w okresie przypadającym do odliczenia, miał miejsce awans zasądzonego urzędnika, wykonanie tej kary pod względem starszeństwa służbowego winno nastąpić w ten sposób, że z czasu już przesłużonego odlicza się okres do daty awansu, a resztę wyrażonego w orzeczeniu dyscyplinarnem czasu odlicza się ze służby po dacie prawomocności tegoż orzeczenia.

Przepisy ustawy o państwowej służbie cywilnej w przedmiocie starszeństwa służbowego urzędników nie dotyczą urzędników prowizorycznych. (Wyrok z 17 kwietnia 1928, l. rej. 8618/26).

Wynikające z przepisów art. 36 i 37 ustawy o państwowej służbie cywilnej prawo do urlopu wypoczynkowego nie stoi na przeszkodzie do

zwolnienia urzędnika ze służby przed wykorzystaniem przez niego tegoż urlopu. (Wyrok z 25 maja 1928, l. rej. 3933/27).

\*

Umieszczenie chorego funkcjonariusza państwowego w nagłym wypadku w rządowym lub samorządowym szpitalu na zlecenie lekarza prywatnego (w rozumieniu § 3 rozporządzenia Rady Ministrów z 4 sierpnia 1926, p. 555 Dz. Ust) nie pozbawia tegoż funkcjonariusza prawa do ulg przewidzianych w § 7 cytowanego rozporządzenia, jednak dla zachowania wspomnianego prawa winien on przy pierwszej możliwości uzyskać od urzędowego, względnie umówionego lekarza potwierdzenie nagłości wypadku i konieczności umieszczenia w szpitalu. (Wyrok z 13 marca 1928, l. rej. 4053/27).

\*

W myśl art. 18 i 13 ustawy o państwowej służbie cywilnej osoba, która na mocy artykułów 11 i 115 tejsze ustawy uzyskała zwolnienie od warunku posiadania wykształcenia, przepisane dla danej kategorii stanowisk, uzyskuje w tej kategorii starszeństwo od daty otrzymania powyższego zwolnienia od cenzusu wykształceniowego. (Wyrok z 13 grudnia 1928, l. rej. 4200/26).

\*

Nowe ustawy służbowe i emerytalne, o ile nie zawierają przeciwnych temu zastrzeżeń, stosują się w całości również i do urzędników, którzy już pełnili służbę w czasie wydania tych ustaw. (Wyrok z 26 lutego 1929, l. rej. 1372/27).

\*

Funkcjonariusz państwowy, skazany prawomocnie na karę dyscyplinarną, a tembardziej jego adwokat, nie mają prawa żądać udzielenia do wglądu akt sprawy dyscyplinarnej, przeciwko temu funkcjonariuszowi prawomocnie zakończonej. (Wyrok z 14 marca 1929, l. rej. 266/27).

\*

### Uposażenie.

W wypadkach awansów funkcjonariuszów państwowych i wojskowych zawodowych, uzasadniających zastosowanie przepisu, objętego końcowym zdaniem art. 7 ustawy z 9 października 1923, poz. 924 Dz. U. — o uposażeniu funkcjonariuszów państwowych i wojska, jako czas, spędzony w ostatnio zajmowanym szczeblu grupy niższej, uwzględniony może być tylko czas, faktycznie w tym szczeblu spędzony i w myśl art. 6 tej ustawy policzalny, przyczem, z uwagi na wymieniony ostatnio przepis, z obliczonego w ten sposób czasu strącać należy niepełne półrocza. (Wyrok z 9 listopada 1926, l. rej. 1765/25)

\*

Przepisy art. 98 i 99 ustawy z 9 października 1923, poz. 924 Dz. Ust. o uposażeniu funkcjonariuszów państwowych i wojska nadają po-

zostającym w służbie w dniu wejścia w życie tej ustawy funkcjonariuszom państwowym i wojskowym zawodowym prawo do stosownego oznaczenia, w myśl zamieszczonych w przepisach tych zasad, grupy i szczebla uposażenia tylko wedle stanu, który co do każdego z nich miał miejsce we wspomnianym dniu. (Wyrok z 5 listopada 1926, l. rej. 3403/25).

\*

Dyscyplinarna kara odliczenia lat służby, przewidziana punktem 2 artykułu 77 ustawy z 17 lutego 1922 poz. 165 polega na tem, że orzeczony okres odliczenia lat, jednorazowo odlicza się od liczby lat, już przez ukaranego przesłużonych. (Wyrok z 18 stycznia 1927, l. rej. 1965/26).

\*

Decyzje władz, wydane po dniu 30 września 1923, o ile opierają się na postanowieniach które uchylone zostały art. 110 ustawy z 9 października 1923 o uposażeniu funkcjonariuszów państwowych i wojska poz. 924 Dz. U. przedstawiają się, z uwagi na przepis ten, jako pozba - wione skuteczności prawnej, a to mimo faktu uchwalenia cytowanej ustawy we wzmiankowanym ostatnio dniu oraz ogłoszenia jej dnia 15 listopada 1923. (Wyrok z 13 maja 1927, l. rej. 953/26).

\*

Fakt pobierania djeł poselskich przez żonę funkcjonariusza państwowego nie wpływa na uprawnienie tego funkcjonariusza do pobierania dodatku ekonomicznego i mieszkaniowego na żonę. (Wyrok z 14 czerwca 1927, l. rej. 1928/26).

\*

Jeśli funkcjonariusz państwowy czy wojskowy zawodowy, których uposażenie normowane jest przepisami ustawy z 9 października 1923, poz. 924 Dz. Ust. przechodzi w drodze mianowania, bez przerwy w służbie państwowej do innego rodzaju służby, objętej tą samą ustawą uposażeniową, przyczem otrzymuje stanowisko, zaszeregowane do tej samej grupy uposażenia, jaką dotąd pobierał, zatrzymuje on prawo do uzyskania już w tej grupie wyższego szczebla. (Wyrok z 10 marca 1928, l. rej. 1095/26).

\*

Postanowienia art. 98 ustawy z 9 października 1923 o uposażeniu funkcjonariuszów państwowych i wojska poz. 914 Dz. Ust., o ile mówią o oznaczaniu szczebla uposażenia na podstawie czasu, zaliczonego do dnia wejścia w życie tej ustawy, do wysługi lat, nie dotyczą urzędników prowizorycznych. (Wyrok z 4 maja 1928, l. rej. 2725/26).

\*

Wyroki sądowe w sprawach o przestępstwa karne funkcjonariuszów państwowych nie stoją na przeszkodzie wydaniu przez komisje dyscyplinarne innej oceny tychże czynów. (Wyrok z 18 października 1928, l. rej. 1998/26).

\*

### Należytości uboczne.

Przez pomoc, wymienioną w § 2 p. 3 i § 7 rozporządzenia Rady Ministrów z 2 lipca 1924 poz. 725 Dz. Ust. o państwowej pomocy lekarskiej dla funkcjonarjuszów państwowych, sędziów i prokuratorów, ich rodzin oraz emerytów, rozporządzenie to rozumie należytości szpitala zarówno za poradę lekarską i utrzymanie chorego, jak też i za odpowiadające p. 2 § 2 tegoż rozporządzenia dostarczanie niezbędnych lekarstw, środków opatrunkowych oraz wykonywanie zabiegów specjalnych, wymienionych w ostatnim ustępie § 6. (Wyrok z 11 stycznia 1927, l. rej. 3266/25).

\*

W myśl art. 21 ust. emerytalnej z 11 grudnia 1923 emeryt ma prawo do zwrotu kosztów przesiedlenia z miejscowości, w której znajdowała się jego rodzina, względnie gospodarstwo domowe, do obranego przezeń miejsca stałego zamieszkania, o ile przesiedlenie to nastąpiło w ciągu roku od chwili przeniesienia w stan spoczynku, z tem zastrzeżeniem, że wysokość kosztów przesiedlenia nie może przekraczać kosztów przeniesienia z urzędu z miejsca ostatniej służby czynnej (Wyrok z 15 grudnia 1928, l. rej. 3430/26).

\*

### Emerytury i zaopatrzenia.

Na mocy ustępu drugiego artykułu 84 ustawy emerytalnej z 11 grudnia 1923 w redakcji ustawy z 13 lutego 1924 p. 178 D. U. w wypadkach, gdy składki emerytalne podjęte zostały przez odnośnych funkcjonarjuszów państwowych z kas emerytalnych nie w całości lecz w części,—na władzy, orzekającej o prawach emerytalnych ciąży obowiązek obliczenia każdorazowo, jakiemu czasowi służby odpowiada suma pobranych składek, jak również jakiemu czasowi odpowiada suma składek niezrealizowanych,— i stosownie do przeprowadzonego w ten sposób obliczenia zaliczenia czasu służby do wysługi emerytalnej, bądźto jako pracy zawodowej w myśl art. 98 ustawy z 11 grudnia 1923, bądźto jako służby w b. państwie zaborczem w myśl art. 81 tejże ustawy. (Wyrok z 21 marca 1926, l. rej. 3227/25).

Służba funkcjonarjusza państwowego, sprawowana na terenie b. zaboru austriackiego tylko w czasie okupowania tego terenu przez wojska rumuńskie, nie może być uważana ani za służbę państwową polską, ani za służbę w b. państwie zaborczem. (Wyrok z 20-go września, l. rej. 29/25).

\*

Przebiegnięcie może być uważane za podstawę do zastosowania art. 9, ustęp 2) ustawy emerytalnej z 11 grudnia 1923, poz. 46 Dz. Ust. z r. 1924, wedle którego funkcjonarjusz państwowy, względnie zawodowy wojskowy, nabywa prawo do uposażenia emerytalnego bez względu na czas służby. (Wyrok z 29-go września l. rej. 729/25).

\*

Za dzień rozwiązania stosunku służbowego z państwem rosyjskiem b. funkcjonariuszów państwowych rosyjskich, pozostawionych z urzędu przez władze rosyjskie na terytorjum b. Królestwa Kongresowego, winien być uważany dzień 30 marca 1917. (Wyrok z 4 grudnia 1926, l. rej. 1175/25).

\*

Orzeczenie Komisji Dyscyplinarnej o zwolnieniu funkcjonariusza państwowego ze służby ze zmniejszonym procentowo uposażeniem emerytalnym nie może być uważane za orzeczenie, stwierdzające nabycie przez niego praw do uposażenia emerytalnego, które w myśl art. 27 ustawy emerytalnej z 11 grudnia 1923, poz. 46 Dz. Ust. z r. 1924 przyznaje i wymierza wyłącznie właściwa władza naczelna w porozumieniu z Ministrem Skarbu względnie upoważniona przez tę władzę w II instancji w poroziemieniu z właściwą izbą skarbową. Wyrok z 29 grudnia 1926, l. rej. 2830/25).

\*

Za służbę w Państwie Polskiem, której pięcioletni okres uprawnia do ewentualnego zastosowania art. 97 ustawy emerytalnej z 11-go grudnia 1923 Dz. Ust. p. 46 z 1924 r., winna być uważana jedynie taka służba, która na podstawie powołanej ustawy emerytalnej podlega zaliczeniu do wysługi emerytalnej. (Wyrok z 10 stycznia 1926, l. rej. 3784/25).

\*

Uczestnictwo w Kasie Przewodności b. Kolei Warszawsko-Wiedeńskiej, jako stowarzyszeniu wyłącznie nieetatowych pracowników Kolei, nienadającym prawa do emerytury w Państwie Rosyjskiem, nie uprawnia do uzyskania uposażenia emerytalnego ze Skarbu Państwa w trybie art. 82 względnie 95 ustawy emerytalnej z 11 grudnia 1923, (Wyrok z 16 marca 1927, l. rej. 3206/25).

\*

Określenie uposażenia służbowego, ostatnio otrzymywanego przez emeryta b. państwa zaborczego przy stosowaniu art. 20 ustawy em. z 28 lipca 1921 lub art. 25 ustawy em. z 11 grudnia 1923 przeprowadzone być winno na tych samych zasadach, na których wymierzone mu zostało uposażenie emerytalne, a więc odpowiednio do grupy i szczebla, do których tany emeryt zaliczony został. (Wyrok z 19 marca 1927, l. rej. 1662/25).

\*

W myśl art. 31 ustawy z 11 grudnia 1923, władza winna z urzędu poddać balaniu przez lekarza urzędowego funkcjonariusza państwowego, ubiegającego się o przeniesienie w stan spoczynku na zasadzie art. 28 p. „a” tejże ustawy, niezależnie od tego, czy funkcjonariusz ten postawił wniosek i poddanie go oględzinom lekarskim. (Wyrok z 12 stycznia 1927, l. re. 1709/25).

\*

W myśl ustępu 2 art. 92 ustawy emerytalnej z 11 grudnia 1923, czas służby, odbytej przez cywilnego funkcjonariusza państwowego w wojsku polskim podczas wojny przed zawarciem traktatu ryskiego z 18 marca 1921, nie może być zaliczony do wysługi emerytalnej podwójnie. (Wyrok z 21 marca 1927, l. rej. 2000/25).

\*

Uprawomocniony wyrok sądowy, uniewinniający funkcjonariusza państwowego z zarzutu oszczerstwa, za które wydalony został ze służby, stanowi dostateczną podstawę dla władzy orzekającej do poddania rewizji orzeczenia o wydaleniu. (Wyrok z 26 marca 1927, l. rej. 1696/25).

\*

Dla określenia szczebla uposażenia emerytalnego przypadającego za służbę zaborczą, decydującymi są przepisy art. 98 ustawy z 9 października 1923 Dz. U. poz. 924. (Wyrok z 21 marca 1927, l. rej. 987/25).

\*

Jeżeli okoliczności faktyczne uzasadniają roszczenie do emerytury z mocy art. 28 p. „a“, względnie 29 p. „b“ ustawy emerytalnej z 11 grudnia 1923, jest wadliwością postępowania zastosowanie przy zwolnieniu art. 116 ustawy z 17 lutego 1922 w związku z art. 98 ustawy z 11 grudnia 1923 (Wyrok z 11 maja 1927, l. rej. 2561/25).

\*

Za stanowisko na służbie państwowej w rozumieniu art. 25 ustawy emerytalnej z 11 grudnia 1923 może być uważane jedynie stanowisko o charakterze prowizorycznym lub kontraktowym.

O ile chodzi o stanowisko na zasadzie kontraktu, dla rozstrzygnięcia kwestji ewentualnego zastosowania powołanego art. 25 decydująca jest treść umowy, z której należy ustalić, czy idzie o objęcie „stanowiska“, czy też o poruczenie pewnych ściśle określonych czynności za umówionem wynagrodzeniem, to jest perjodyczne, czy też rycaltowe, jest obojętne. (Wyrok z 18 czerwca 1927, l. rej. 2148/26).

\*

Ukaz cesarski z 2.14 lipca 1841 nieuprawnia b. funkcjonariuszy b. państwa zaborczego rosyjskiego do wpłacenia do Skarbu Państwa Polskiego składek emerytalnych za brakujące do uzyskania praw emerytalnych lata służby, a to celem uzyskania prawa do pobierania uposażenia emerytalnego ze Skarbu Państwa. (Wyrok z 7 maja 1927, l. rej. 3649/25).

\*

Do emeryta, który objął na podstawie kontraktu stanowisko kancelisty w urzędzie państwowym, ma zastosowanie art. 25 ustawy emerytalnej z 11 grudnia 1923, bez względu na termin, na jaki został zawiązany powyższy stosunek służbowy. (Wyrok z 11 czerwca 1927 l. rej. 1902/25).

\*

Przewidziany w art. 20 ustawy emerytalnej z 11 grudnia 1923 doda-



tek na żonę przysługuje emerytowi również w wypadkach, gdy małżeństwo zostało zawarte już po przeniesieniu emeryta w stan spoczynku. (Wyrok z 2 kwietnia 1927, l. rej. 1902/25).

\*

Prawo na doliczenie lat uczestnictwa w kasach emerytalnych i innych kasach zaopatrzenia b. państw zaborczych w myśl art. 84 ustawy z 11 grudnia 1923 powstaje, o ile nastąpiło wpłacenie pobranych składek wedle kursu, ustalonego rozp. Prezydenta Rzeczypospolitej z 24 stycznia 1925 p. 77 Dz. Ust., nie od terminu wpłacenia tych składek, lecz od daty przeniesienia w stan spoczynku, chyba że późne wpłacenie przerechowanych składek nastąpiło wskutek udowodnionej winy danego funkcjonariusza. (Wyrok z 15 marca 1927, l. rej. 2254/25).

\*

Etatowy funkcjonariusz, który przeszedł ze służby etatowej na służbę kontraktową i następnie, jako kontraktowy, został zwolniony ze służby, nie traci praw emerytalnych, nabytych z tytułu swej poprzedniej służby etatowej, o ile rozwiązanie stosunku służbowego etatowego nie nastąpiło na własne żądanie danego funkcjonariusza;

Za emeryta w rozumieniu ustaw emerytalnych może być uważany tylko taki funkcjonariusz państwowy, co do którego zapadła decyzja właściwej władzy o przeniesieniu do w stan spoczynku. (Wyrok z 15 marca 1927, l. rej. 2343/25).

\*

Pracownikowi państwowemu, skazanemu dyscyplinarnie na karę nagany, któremu kara ta darowana została na mocy art. 1 i 5 ustawy amnestyjnej z 6 lipca 1923 poz. 555 Dz. Ust. należy wliczyć do wysługi emerytalnej czas zawieszenia w służbie. (Uchwała Kompletu Wzmocnionego z 2 czerwca 1927 l. rej. 914/25).

\*

Władze właściwe w myśl art. 97 ustawy emerytalnej do przyznawania i wymierzania uposażenia emerytalnego, względnie pensji wdowiej i sieroczej, przy stwierdzeniu faktu kwalifikowanego obywatelstwa petentów, wymaganego na podstawie art. 82, 87 i 95 ustawy emerytalnej, nie są powołane do merytorycznego badania sprawy obywatelstwa petentów, lecz opierać się winni na wydanych w tym względzie orzeczeniach władz, uprawnionych do tego z mocy ustawy z 20 stycznia 1920 poz. 44 Dz. Ust. i Rozporządzenia Ministra Spraw Wewnętrznych z 7 czerwca 1920 poz. 320 Dz. Ust. (Uchwała Kompletu Wzmocnionego z 9 czerwca 1927, l. rej. 3433/25).

\*

Brak faktycznej, a nie sądownie orzeczonej wspólności małżeńskiej (art. 78 ust. 1 ustawy em. z 11 grudnia 1923) nie uzasadnia odmowy wdowie (wdowcowi) przyznania pośmiertnego. (Wyrok z 20 września 1927, l. rej. 1706/25).

†

Władza, wymierzająca uposażenie emerytalne, nie ma prawa korygowania grupy uposażeń lub szczebli wymienionych w dekreście Prezydenta Rzeczypospolitej, wydanym w danej sprawie w trybie art. 8 ustawy emerytalnej z 11 grudnia 1923. (Wyrok z 1 grudnia 1927, l. rej. 3681/25).

\*

Emerytowany urzędnik państwowy w myśl art. 3 i punktu 3 art. 24 ustawy emerytalnej z 11 grudnia 1923, nie może pobierać jednocześnie uposażenia emerytalnego, przyznanego na mocy art. 9 punkt 1 art. 12 powyższej ustawy emerytalnej, oraz renty wypadkowej, zasądzonej od Skarbu Państwa wyrokiem sądowym. (Wyrok z 15 grudnia 1927, l. rej. 2467/26).

\*

W okresie obowiązywania tej ustawy emerytalnej, na zasadzie której zostało wydane orzeczenie emerytalne, władza ma prawo uchylić to orzeczenie, o ile zauważyła, że zostało ono wydane sprzecznie z obowiązującymi przepisami; natomiast po wejściu w życie nowej ustawy emerytalnej orzeczenie, wydane na zasadzie wygasłej ustawy, może być poddane przez władzę rewizji i uchylone w całości lub w części tylko w tym zakresie, jaki został przewidziany w nowej ustawie.

Dodatek za studia wyższe, uwzględniony przy ustaleniu podstaw wymiaru emerytury na zasadzie ustawy z 28 lipca 1921 w myśl art. 86 i 93 ustawy z 11 grudnia 1923, oraz p. 3 § 5 rozp. Rady Ministrów z 2.20 maja 1925, poz. 393 Dz. Ust. winien być również uwzględniony przy wymiarze emerytury na zasadzie tej ostatniej ustawy. (Wyrok z 28 listopada 1927 l. rej. 1280/25).

\*

Sieroty wogóle, a w tej liczbie sieroty po emerytowanych funkcjonarjuszach b. państw zaborczych, o ile przekroczyły 18 lat życia, tak na zasadzie ustawy z 28 lipca 1921 poz. 466 Dz. Ust. jak i na zasadzie ustawy z 11 grudnia 1923 tracą prawo do pensji sierocej, a przyznanie dalszego zaopatrzenia sierociego zależy od swobodnego uznania władz.

Kalectwo sieroty samo przez się nie stanowi tytułu do pobierania pensji sierocej na zasadzie wyżej pomienionych ustaw. (Wyrok z 19 grudnia 1927, l. rej. 2405/26).

\*

Ustawa emerytalna z 11 grudnia 1923 nie zawiera przepisu, któryby określał termin, po przekroczeniu którego prośba o doliczenie 10 lat do wysługi emerytalnej, na podstawie art. 11 rzeczonyj ustawy, nie mogła być wzięta pod rozwagę; w każdym razie termin ten nie może być uważany za przekroczony przed upływem terminu, wskazanego w art. 33 teje ustawy. (Wyrok z 1 lutego 1928, l. rej. 2358/26).

\*

Funkcjonarjuszowi państwowemu, zwolnionemu ze służby na podstawie art. 116 ustawie o państwowej służbie cywilnej, o ile odpowiada on wszystkim warunkom art. 11 ustawy emerytalnej z 11 grudnia 1923, przy-

sługuje prawo korzystania z dobrodziejstw przepisów ostatnio powołanego artykułu. (Wyrok z 13 marca 1923, l. rej. 3468/26).

\*

Trwałą niezdolność do służby, o której mowa w p. a art. 28 ustawy emerytalnej z 11 grudnia 1923, o ile chodzi o funkcjonariuszy Państwa Polskiego, rozumieć należy jako trwałą niezdolność do służby na ostatnio zajmowanym stanowisku w służbie czynnej.

W wypadkach przyznawania zaopatrzenia emerytalnego funkcjonariuszom b. państw zaborczych na podstawie art. 95 ustawy emerytalnej, trwałą niezdolność do służby, o której mowa w p. art. 28 tejże ustawy, rozumieć należy — wobec treści art. 95 ustawy — jako trwałą niezdolność do służby państwowej wogóle. (Uchwałą kompletu Wzmocnionego z 14 kwietnia 1928, l. rej. 2348/26).

\*

Przepis art. 81 wzgl. 82 ustawy emerytalnej z 11 grudnia 1923, zastrzegający niemożność zaliczenia do wysługi emerytalnej czasu służby w b. państwach zaborczych w sposób korzystniejszy, aniżeli to ma miejsce w Państwie Polskiem, nie ma zastosowania do ustalania czasu służby, przewidzianego w ustawach państw zaborczych do nabycia praw emerytalnych. (Wyrok z 15 marca 1928, l. rej. 760/26).

\*

Doliczenie czasu pracy zawodowej lub służby samorządowej do wysługi emerytalnej może nastąpić jedynie na podstawie art. 97 ustawy emerytalnej z 11 grudnia 1923, uzależniającego doliczenie czasu pracy zawodowej, względnie służby samorządowej do wysługi emerytalnej do wysługi emerytalnej od zaliczenia do dnia 1 października 1923 wspomnianych okresów do dodatków za wysługę lat, dodatku starszeństwa i dodatku za trzechlecie. (Uchwałą Kompletu wzmocnionego z 9 czerwca 1927. l. rej. 1127/25).

\*

Na obszarze b. Królestwa Kongresowego w myśl art. 243, 265, 266 i 276 Kod. Cyw., oraz art. 4 ustawy o uposażeniu z 9 października 1923 poz. 924 Dz. Ust., prawo do dodatku ekonomicznego, przewidzianego w art. 20 ustawy emerytalnej z 11 grudnia 1923, przysługuje nie tylko żonom emerytów pozostającym w związku małżeńskim, lecz i separowanym oraz rozwiedzonym, o ile obowiązek alimentowania ciąży na b. małżonku. (Wyrok z 30 kwietnia 1928, l. rej. 1529/26).

\*

Szkoły podchorążych i oficerskie nie mogą być uważane za naukowe zakłady państwowe w rozumieniu art. 72 ustawy emerytalnej z 11 grudnia 1923, uprawniające do dalszego, po ukończeniu 18 roku życia, pobierania pensji sierocej, natomiast za takie zakłady winny być uważane Korpusy Kadetów, (wyrok z 19 kwietnia 1928, l. rej. 1183/26).

\*

Wyprowadzenie nowych wniosków z wiadomego władzy orzekającej przy wydaniu orzeczenia stanu rzeczy, jak również nadanie przepisom ustawowym nowego rozumienia, nie stanowią dostatecznej podstawy prawnej do zmiany przez władzę orzekającą zapadłego i już prawomocnego orzeczenia. (Wyrok z 26 kwietnia 1928, I. rej. 1143/26).

\*

Prawa, wynikające z art. 11 ustawy emerytalnej z 11 grudnia 1923, winny być przyznane rodzinie zmarłego funkcjonarjusza państwowego, o ile przy istnieniu innych warunków, w tym artykule przewidzianych, niezdolność tego funkcjonarjusza do służby oraz utrata conajmniej 95 proc. zdolności do zarobkowania zostały za życia jego jeszcze stwierdzone. (Wyrok z 26 czerwca 1928, I. rej. 4810/26).

\*

Funkcjonarjuszowi b. państwa zaborczego, który zgłosił się do służby w Państwie Polskiem i nie został do niej przyjęty dla braku etatu, a który odpowiada pozostałym warunkom art. 95 ustawy emerytalnej z 11 grudnia 1923, prawo do pobierania uposażenia emerytalnego przysługuje od dnia pierwszego miesiąca następującego po zgłoszeniu się o zaopatrzenie emerytalne, a nie — po zgłoszeniu się o przyjęcie do służby. (Uchwała Kompletu Wzmocnionego z 14 kwietnia 1928, I. rej. 2368/26).

\*

Przepis ustępu 2 art. 97 ustawy emerytalnej z 11 grudnia 1923, dotyczący uskutecznienia doliczeń w terminie do końca roku 1924, odnosi się wyłącznie do spraw doliczania do wysługi emerytalnej czasu służby samorządowej lub pracy zawodowej, odbytych w b. państwach zaborczych. (Wyrok z 14 maja 1928, I. rej. 2823/26).

\*

Przy ustalaniu daty początku studjów wyższych, o których mowa w art. 37 ustawy z 11 grudnia 1923, ma decydujące znaczenie wyłącznie data immatrykulacji. (Wyrok z 18 września 1928, I. rej. 1493/26).

\*

Art. 97 ustawy emerytalnej, mówiąc o kwalifikacjach i doświadczeniu, uzdalniającem do pełnienia służby państwowej, ma na myśli wyłącznie kwalifikacje ściśle fachowe. (Wyrok z 11 września 1928, I. rej. 4398/26).

\*

Art. 5 ustawy o Najwyższym Trybunale Administracyjnym nie zawiera ograniczenia władzy pozwanej w tym kierunku, ażeby pozbawiona ona była możliwości wydania nowego orzeczenia przed doręczeniem jej wyroku Trybunału, uchylającego zaskarżone orzeczenie, a bezpośrednio po ogłoszeniu tegoż wyroku. (Wyrok z 12 października 1926 roku I. rej. 1568/25).

**Wystawa zdobnictwa.** Muzeum wołyńskie w Łucku urządziło specjalną wystawę zdobnictwa ludowego. Dla szkół opłata wstępu wynosi po 20 gr. od osoby. Zwłaszcza szkoły żeńskie i zawodowe odniosą korzyść z pięknych wzorów dawnego hafciarstwa ludowego na Wołyniu (zbiory prof. Prusiewicza).

**Pomoce naukowe.** Wytwórnia Instrumentów Precyzyjnych i Aparatów Naukowych R. Fuess Berlin — Staglitz, która reprezentuje w Polsce firma A. Gantz, Warszawa, Przeskok 2, wypuściła ostatnio na rynek komplety instrumentów meteorologicznych, przeznaczone specjalnie dla celów dydaktycznych. Komplet taki składa się z a) barometru, b) wiatromierza, c) deszczomierza z miarką, d) termometru okiennego, e) termometrów maximum w/g Six'a, f) hygrometru włoskiego.

Zwraca się uwagę P. P. Inspektorom Szkolnym i Dyrekcjom Szk. średn., ażeby, nabywając pomoce naukowe we wł. zakresie, zbierali oferty możliwie większej liczby firm dla uzasadnienia ceny kupna.

„**Pamiętnik Warszawski**“ kwartalnik poświęcony spr. duchowej kultury narodowej i powszechnej oraz twórczości polskiej i obcej. Ukazał się zeszyt 1-szy świadczący o wysokim poziomie wydawnictwa. Wychodzi z inicjatywy Funduszu Kultury Narodow., pozostającego pod przewodnictw. Pana Prezydenta Rzplitej. Mstwo W. R i O. P. komunikatem, ogłoszonym w Dz. Urz. Min. Nr. 7 r. b. Nr. 339 poleca pismo powyższe szkołom średnim ogólnokształcącym i seminarjom nauczycielskim. Adres Redakcji i Adm.: Warszawa, Krakowskie Przedmieście Nr. 5. Prenumerata roczna wynosi 28 zł. Za przesyłkę poleconą krajową od zeszytu 60 gr. Konto czekowe: P. K. O. 19.700.

**Agendy poczt. tel. dla naucz.** Na skutek zarządzenia P. Ministra Poczty i Telegr. za każdorazowem porozumieniem się Prezesa miejscowej Dyrekcji P. i T. z Kuratorjum, agendy poczt. i tel. w miejscowościach o stałym ruchu poczt. i tel. będą nadawane nauczycielom szkół, których warunki, jak to stwierdzi ich bezpośrednio przełożona władza pozwalają na pracę dodatkową dla poczty. Otrzymają oni od Zarządu Poczty wynagrodzenie dodatkowe.

#### S P R O S T O W A N I E.

W numerze 8 [59] Dz. Urz. Kuratorjum O. S. W. pod poz. 83 na str. 252 wkradła się pomyłka, mianowicie, zamiast: „od uczniów, którzy przed ostatecznym terminem płatności taksy wstępują do szkoły, można nie żądać opłacenia taksy“ powinno być: „od uczniów, którzy przed ostatecznym terminem płatności taksy występują ze szkoły, można nie żądać opłacenia taksy.“

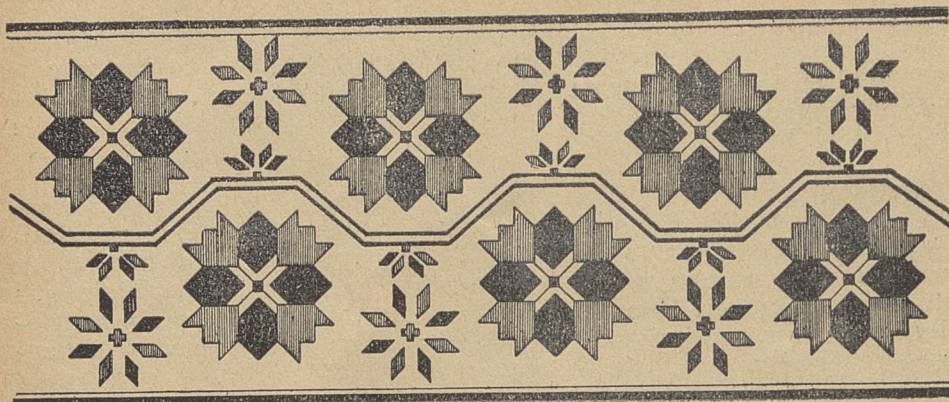

## W I A D O M O Ś C I O S O B I S T E.

### Kuratorjum Okr. Szkolnego Wołyńskiego.

1. Pan Minister W. R. i O. P. dekretem z dnia 6.IX. 1929 r. Nr. I. Prez. 5113/29 zwolnił na własną prośbę p. CEZAREGO WITOLDA EYMONTTA od pełnienia obowiązków naczelnika wydziału pozostawiając na stanowisku wizytatora szkół w Kuratorjum Okr. Szkoln. Wołyńskiego.

2. Pan Minister W. R. i O. P. dekretem z dnia 16.IX. 1929 r. Nr. I. Prez. 5222/29 powierzył pełnienie obowiązków naczelnika wydziału szkolnictwa powszechnego p. JANOWI DRYJAŃSKIEMU, Wizytatorowi Szkół w Kuratorjum Okr. Szk. Wołyńskiego z dniem 15 września 1929 r

3. P. Kurator O. S. W. rozporządzeniem z dnia 20.VIII. 1929 r. Nr. 0-14309/29 zamianował p. Andrzeja Bochnę, p. o. kierownika publ. szkoły powsz. w Boremlu pow. Dubno, prowizorycznym referendarzem Kuratorjum O, S. W. w VIII st. sł. z dniem 1. IX. 1929 r.

4. P. Kurator O. S. W. rozporządzeniem z dnia 2. IX. 1929 r. Nr. 0-15886/29 zamianował p. Szedkównę Nadzieję, prowizorycznym adjunktem kancelaryjnym Kuratorjum O. S. W. w X st. sł. z dniem 1. IX. 1929 r.

### Szkolnictwo Średnie.

#### M i a n o w a n i :

P. P. Lubow Michajłowowa—naucz. Państw. Seminarjum Naucz. w Ostrogu z dniem 15. IX. 1929 r. Władysław Zabierowski — nauczycielem Państw. Gimnazjum im. M. Kopernika we Włodzimierzu.

#### P r z e n i e s i e n i :

Min. W. R. i O. P. rozporz. z dnia 21. IX. 1929 r. Nr 11-22458/29 przeniosło z dniem 1. IX. 1929 r. p. Dr. ANTONIEGO OKUSZKĘ, lekarza szkolnego gimnazjum Państw. im. T. Kościuszki w Równem na równorzędne stanowisko do Państw. Seminarjum Naucz. w Siennicy

### Szkolnictwo Zawodowe.

P. Kurator O. S. W. zwolnił na własną prośbę z dniem 4. IX. 1929 r. p. Oktawję Krauzową ze stanowiska naucz. Państw. Szk. Zaw. Żeńsk. w Lucku.

## Szkolnictwo Powszechne.

### M i a n o w a n i a:

#### Powiat Dubno:

P. P. Paprocka Stefania, naucz. 3 klas. szk. powsz. w Ostróźcu, Hopkówna Ahafja naucz. w 2 klas. szk. powsz. w Podłożcach, Sarska Felicja naucz. 1 klas. szk. powsz. w Janowcach, Oleskówna Sofja naucz. 3 klas. szk. powsz. w Zabokrzycach-Dużych, Markowska Genowefa, naucz. 2 klas. szk. powsz. w Ostrowiu, Garczyńska Feliksa, naucz. 1 klas. szk. powsz. w Tereszowie, Łańcucka Izabela, naucz. szk. powsz. w Grudkach, Kruczkówna Franciszka, naucz. 7 klas. szk. powsz. w Redkowie, Pitner Zofja, naucz. szk. powsz. w Nowinach Dubratyńskich, Wilkoszyńska Jadwiga, naucz. 2 klas. szk. powsz. w Rusinowem Beresteczku, Szatkowski Edward, naucz. 1 klas. szk. powsz. w Radowie, Stelmaszukówna Leokadja naucz. szk. powsz. w Złoczówce, Tatarówna Natalja naucz. szk. powsz. w Kozinie, Woskowiczówna Wiera, naucz. 1 klas. szk. powsz. w Olibonie, Mostowyj Aleksy naucz. szk. powsz. 2 kl. w Złoczówce, Romanowówna Walentyna naucz. 1 klas. szk. powsz. w Dłużku, Wojdówna Stefania naucz. 1 klas. szk. powsz. w Nowosiólkach, Myszewski Jan naucz. 2 klas. szk. powsz. w Łabędziance, Roberta z Nawarowskich Chłędowska naucz. 3 kl. szk. pow. w Batkowie, Brożynówna Marja Janina, naucz. 1 klas. szk. powsz. w Zamczysku, Dąbrowska Janina naucz. 1 klas. szk. powsz. w Libanówce, Babiuchówna Stefania, naucz. 1 klas. szk. powsz. w Nowym Toku, Woźniakowska Wanda, naucz. 1 kl. szk. pow. w Ptyczy, Lysek Franciszek, naucz. 2 kl. szk. powsz. w Witosówce, Kuźmienkówna Marja naucz. 2 klas. szk. powsz. w Kopaniu, Żółkiewski Władysław naucz. 2 klas. szk. powsz. w Płaszowej, Skoczkówna Zofja naucz. 1 klas. szk. powsz. w Rudce-Zofjówce, Stanisława ze Skrzypków Dziewałtowska naucz. szk. powsz. w Młynowie, Iwanichówna Florentyna, naucz. szk. powsz. w Datratyniu, Sowa Józef, naucz. 1 klas. szk. powsz. w Brzezynie, Pacoszanka Jadwiga naucz. szk. powsz. w Kniahinie, Lachowicz Jan, naucz. szk. powsz. 1 klas. w Adamówce, Peleńska Zofja naucz. 1 klas. szk. powsz. w Welniczach.

#### Powiat Horochów:

P. P. Ostrowska Anna, naucz. 1 klas. szk. powsz. w Długiem Boryskowiczach, Zmorzyńska Genowefa naucz. 1 klas. szk. powsz. w Wólce Sadowskiej, Dymnycz Nazar naucz. 1 klas. szk. powsz. w Krzemiszu, Kucielówna Stefania naucz. 1 klas. szk. powsz. w Buszkowiczach, Korotke Szmul, naucz. 7 klas. szk. powsz. w Drużkopolu, Najdyczówna Michalina naucz. 1 klas. szk. powsz. w Swiniuchach, Szymańska Marja naucz. 2 klas. szk. powsz. w Łobaczówce, Kuszajewska Helena naucz. szk. powsz. 2 kl. w Woronczynie, Gusmarówna Helena naucz. 1 kl. szk. powsz. w Lulówce, Papara Leonid naucz. 7 klas. szk. powsz. w Horochowie, Lusmanówna Anna, naucz. 7 klas. szk. powsz. w Horochowie, Szwarcerówna Mindla, naucz. 7 klas. szk. powsz. w Drużkopolu, Taulerówna Janina, naucz. 1 klas. szk. powsz. w Oszczowie, Paszkowski Zygmunt, naucz. 3 klas. szk. powsz. w Kisielinie, Parandykówna Stanisława, naucz. 1 klas. szk. powsz. w Lipie, Rocznikówna Marja naucz. 3 klas. szk. powsz. w Ochłopowie.

#### Powiat Kostopol:

P. P. Putreszówna Marja, naucz. 2 klas. szk. powsz. w Biczalu, Wysocka Antonina naucz. 1 klas. szk. powsz. w Niemili, Matla Michał, naucz. 1 klas. szk. pow. w Ilniku, Dziupynówna Marja naucz. 2 klas. szk. pow. w Japałoci, Woliński Eugenjusz, naucz. 2 klas. szk. powsz. w Złaźnem, Podhrebelna Stefania Józefa

nauzc 1 kl szk pow w Kudrance, Łoryński Jan Włodzimierz nauzc 2 klas szk powusz w Kruczylsku, Onufrykówna Ksenia nauzc 1 klas szk powusz w Podzieleczu, Welyczkówna Stefania nauzc 2 klas szk powusz w Trościefcu.

### Powiat Kowel:

P. P. Rawska Halina nauzc 3 kl szk pow w Drozdniach, Andruszkiewicz Walentyna nauzc 1 kl szk pow w Tahaczynie, Witerówna Zofja nauzc 2 kl szk pow w Turze, Zarembianka Janina nauzc 6 kl szk pow w Maniewiczach, Jordaniówna Jadwiga nauzc 2 kl szk pow w Żyryczach, Stimacówna Marja nauzc 3 kl szk pow w Oblapach, Hromniakówna Stanisława nauzc 3 kl szk pow w Krymnie, Grzegorzówna Janina nauzc 1 kl szk pow w Postoplu, Korcemówna Marja nauzc 3 kl szk pow w Zaczernieczu, Rymarczykówna Helena nauzc 2 kl szk pow w Gruszówce, Ilczuk Studentkowska Władysława, nauzc 3 kl szk pow w Nowej-Dąbrowie, Sidorowicz Tadeusz nauzc 1 kl szk pow w Liszniówce, Gąsior Stanisław nauzc 1 kl szk pow w Gadomiczach, Gazdowiczówna Helena n 1 kl szk pow w Hulewiczach, Piecówna Marja nauzc 2 kl szk pow w Wielicku, Ruszczakówna Czesława nauzc 2 kl szk pow w Gruszówce, Bobkówna Zofja, nauzc 1 kl szk pow w Lipie Stanisławówce, Nykielówna Stanisława nauzc 1 kl szk pow w Nowosiólkach, Skonieczko Józef, nauzc 2 kl szk pow w Budach Ossowskich, Kopalanka Joanna, nauzc 3 kl szk pow w Kortelisach, Nowakówna Helena, nauzc 1 kl szk pow w Hucie, Ogorzałkówna Eugenja, nauzc 1 kl szk pow w Miryniu, Sobczykówna Anna nauzc 1 kl szk pow w Lutce, Taborówna Józefa nauzc 2 kl szk pow w Rokicie, Czapski Józef, nauzc 2 kl szk pow w Szkrobach, Chlebowska Jadwiga nauzc 2 kl szk pow w Zabrodziu, Todrówna Daniela, nauzc 1 kl szk pow w Ośmigowiczach, Kasprzykówna Adela, nauzc 1 kl szk powusz w Iwanówce, Ruminówna Marja nauzc 1 kl szk pow w Wielimczu, Terpiłowska Konstancja nauzc 1 kl szk pow w Dołgonosach, Bohorska Marja, nauzc 2 kl szk pow w Wydraniczy, Dziegielewska Halina, nauzc 1 kl szk pow w Radomlu, Senderówna Helena, nauzc 3 kl szk pow w Górnikach, Leszczyńska Irena, nauzc 2 kl szk pow w Datyniu, Soltysówna Stefania, nauzc 1 kl szk pow w Podryżach, Suchoniówna Antonina nauzc 1 kl szk pow w Zajęczkowcach Lesiakówna Klotylda, nauzc 1 kl szk pow w Piórkowiczach, Woźniak Jan, nauzc 3 kl szk pow w Serachowiczach, Buczyńska Henryka, nauzc 1 klas szk powusz w Synowie, Cażanka Zofja n 1 klas szk powusz w Jakuszach, Semeńkówna Józefa n 1 klas szk powusz w Czeremosznie, Kmiecikówna Michalina nauzc 1 klas szk powusz w Starościnnie, Zieliński Jan nauzc 3 klas szk powusz w Serachowiczach, Stępniewski Antoni nauzc 1 klas szk powusz w Moszczonej, Pawłowiczówna Elżbieta nauzc 8 klas szk powusz w Drozdniach, Stasiakówna Elżbieta nauzc 3 klas szk powusz w Zabłociu.

### Mianowani stałymi kierownikami szk. powusz. w drodze konkursu w pow. Kowelskim:

Stadniuk Ignacy kier 7 kl szk pow w Kowlu, Komosa Piotr kier 4 kl szk pow w Rożynie, Łosoś Józef, kier 3 kl szk pow w Nowej Wyżwie, Gierowski Teodor kier 3 kl szk pow w Libitowie, Koczyrkiewicz Eugenjusz kier 2 kl szk pow w Radoszynie, Kardasz Bazyli kier 3 kl szk pow w Kozliniczach, Celuch Antoni kier 3 kl szk pow w Górnikach, Danilczuk Józef kier 2 kl szk pow w Piasecznie, Wójcik Henryk kier 4 kl szk pow w Mielnicy, Misieczko Andrzej kier 3 kl szk pow w Wielimczu, Malicka Stanisława kier 3 kl szk pow w Drozdniach, Grossman Stanisław, kier 2 kl szk pow w Białoszowie Drożdżikiewicz Władysław, kier 2 kl szk pow w Radowiczach.



## Powiat Krzemieniec:

P. P. Abramowicz Ksawery naucz 3 kl szk pow w Dużych Dederkałach, Komedjant Dawid naucz 7 kl szk pow w Nowym Poczajowie, Tarnowiczówna Jadwiga n 1 kl szk pow w Kudlajówce, Stemplówna Zofja naucz 7 kl szk pow w Białozórcze, Makłodziejewicz Kajetan naucz 3 kl szk pow w Obyczu, Leśniewiczówna Anna naucz 1 kl szk. pow w Liszni, Ziółkowska Helena naucz 2 kl szk pow w Borkach, Komorowska Janina naucz 7 kl szk pow w Nowym Poczajowie, Duliba Mikołaj naucz 1 kl szk pow w Chodakach, Pastuszenko Barbara naucz 4 kl szk pow w Maciejówcach, Bazyli Hrybko naucz 1 kl szk pow w Kozackach, Mazur Julian Antoni naucz 2 kl szk pow w Bugłowie, Hrynkiewiczówna Helena naucz 7 kl szk pow w Nowym Poczajowie, Białysz Aleksander naucz 1 kl szk pow w Gołybisach.

## Powiat Luboml:

P. P. Wieczffińska Stanisława naucz 3 kl szk pow w Hołownie, Zajdlówna Marja naucz 3 kl szk pow w Hołownie, Rożkówna Apolonja, naucz 1 kl szk. pow w Skibach, Jaworski Józef naucz 3 kl szk pow w Szacku, Bryniczówna Marja, naucz 7 kl szk pow w Jagodzinie Rymaczach, Miś Władysław naucz 7 kl szk. pow w Lubomlu, Drzymalanka Stanisława naucz 2 kl szk pow w Horodnie, Burmistrówna Halina naucz szk pow w Zapolu, Jaśkówna Marja naucz szk pow w Poczapach, Gajewska Janina naucz szk pow w Zamłyniu, Swat Leonard naucz szk pow w Grochowiskach, Terlecka Marja naucz szk pow w Wilczym przewozie, Malużkiewiczówna Zofja naucz 1 kl szk pow w Mielnikach, Kałynówna Marja naucz 1 kl szk pow w Wilicy.

## Powiat Łucki:

P. P. Sadownikówna Wasilisa naucz 2 kl szk pow w Kołodeżach, Fedak Olga naucz 1 kl szk pow w Majdanie Lipińskim, Kancyperówna Peszka naucz 7 kl szk pow w Zofjówce, Dorobiakówna Marja naucz 1 kl szk pow w Harajmówce, Rabówna Eudoksja n 1 kl szk pow w Maciejkach, Kozakówna Katarzyna naucz 1 kl szk pow w Kłubyszynie, Oczepowska Marja naucz 1 kl szk pow w Sapokowie, Kondratiuk Jarosława n 1 kl szk pow w Koźliniczah, Turkówna Eustachja naucz 1 kl szk pow w Trysteniu, Kabarowska Eugenja naucz 1 kl szk pow w Hremniaczach, Piechowiczówna Adela naucz 1 kl szk pow w Myszkuwie, Pryndówna Stanisława naucz 1 kl szk pow w Karpilówce, Grytnerówna Lucyna naucz 1 kl szk pow w Tarnowoli, Osińska Jadwiga, naucz 2 kl szk pow w Siedmirkach, Jackiewiczówna Olga, naucz. 1 kl szk pow w Starych Iwaniczycach, Serednicka Janina naucz 1 kl szk pow w Wołczesku, Radwańska Karolina naucz 1 kl szk pow w Sławatyczach, Zabołocka Anna naucz 1 kl szk pow w Klepaczowie, Stasurówna Zofja naucz 1 kl szk pow w Bożatynie (wsi), Szlachetczan-ka Emilja naucz 2 kl szk pow w Sadowie, Hłuchówna Władysława naucz 1 kl szk pow w Kolodji, Sasinówna Florentyna naucz 1 kl szk pow w Halinówce, Seibłówna Helena n 1 kl szk pow w Wiczyniach, Antolska Marja naucz 1 kl szk pow w Załobowie, Kanada Jan, n 1 kl szk pow w Koszowie, Molduanówna Jadwiga naucz 1 kl szk pow w Kościuchnowce, Smetana Józef naucz 1 kl szk pow w Szulinie Kolonji, Kurbasówna Aleksandra naucz 1 kl szk pow w Silnie, Mudrykówna Olga naucz 1 kl szk pow w Domaszowie, Podochówna Włodzimiera naucz 1 kl szk pow w Krasnowoli, Palewska Paulina naucz 2 kl szk pow w Sokolu, Kurkowski Władysław naucz 1 kl szk pow w Wierzchówce, Pomorska Jadwiga naucz 1 kl szk pow w Metelnie, Szmigielska Zofja, naucz 1 kl szk pow w Korszowcu Jazdonówna Garja naucz 3 kl szk pow w Ulanikach, Hessówna Eugenja naucz 1 kl szk pow w Marjanówce-Bogorzówce, Nowakowska Bronisława naucz 2 kl szk pow w Bujaniach.

## Powiat Równe:

P. P. Kuchciana Cecylja naucz 2 kl szk pow Horyngrodzie Pellerówna

Józefa naucz 2 kl szk pow w Zawrowie. Buszydlówna Helena, n 3 kl szk pow w Morozówce, Piestrakówna Janina, n 7 kl szk pow w Tuczyńce, Małysz Józef, naucz 6 kl szk pow w Hoszczy, Kielarówna Bronisława, naucz 1 kl szk pow w Półku, Palicówna Marja, naucz 1 kl szk pow w Terentjowie, Sniatowska Marja, naucz 2 kl szk pow w Datniczowie, Smolarczykówna Marja, naucz 2 kl szk pow w Orzędzie, Rudyjówna Marja, naucz 3 kl szk pow w Antonówce, Kostecki Borys, naucz 7 kl szk pow w Korcu, Budsulakówna Marja, n 1 kl szk pow w Samostrzałach, Rykowska Marja, naucz 7 kl szk pow w Równem, Podstawska Stanisława, naucz 1 kl szk pow w Janówce, Zalewska Sabina, naucz 1 kl szk pow w Podcurkowie, Rybałtowska Albina, naucz 2 kl szk pow w Pustomytach, Tomesz Adolf, naucz 2 kl szk pow w Topczy, Rejt Antoni, naucz 7 kl szk pow w Klewaniu, Denganówna Józefa, naucz 1 k. szk pow w Podolanach, Śmiałkówna Helena, naucz 1 kl szk pow w Suchowcach, Dąbrowski Tadeusz, naucz 1 kl szk pow w Pokosach, Pszyk Włodzimierz, naucz 1 kl szk pow w Szubkowie, Zilbersztejnówna Tojba, naucz 7 kl szk pow w Międzyrzeczu, Bujalska Janina, naucz 2 kl szk pow w Posiagwie, Krum Marek, magister filozofji, naucz 7 kl szk pow w Równem, Gołębiowska Olga, naucz 1 kl szk pow w Czudni, Indykówna Anna, naucz 2 kl szk pow w Trosteńcu, Powchówna Antonina, naucz 2 kl szk pow w Horodyszczach.

### Powiat Włodzimierz:

P. P. Tatarzanka Stefanja, naucz 1 kl szk pow w Korczunku, Pisulanka Helena, naucz 3 kl szk pow w Świczowie, Bojakowska Irena, naucz 1 kl szk pow w Stanisławowie, Perębska Stanisława, naucz 1 kl szk pow w Budziatyczach, Drzymalanka Wincenta, naucz 2 kl szk pow w Zabłocach, Żelichowska Janina, naucz 1 kl szk pow w Marji-Woli, Dutkowska Janina, naucz 3 kl szk pow w Litowiczu, Witkówna Natalja, naucz 1 kl szk pow w Trubkach, Bambulewiczówna Łucja, naucz 1 kl szk pow w Mikuliczach, Ujdkówna Natalja, naucz 1 kl szk pow w Samowoli, Kopystyńska Stefanja, naucz 1 kl szk pow w Nikityczach, Kuszczukówna Janina, n 1 kl szk pow w Kalinowcu, Hajkowski Eugenjusz, naucz 3 kl szk pow w Sielcu, Styblińska Adela, naucz 2 kl szk pow w Biliczach

### Powiat Zdołbunów:

P. P. Sikorówna Stefanja, naucz 2 kl szk pow w Moszczanicy Starej, Zapalówna Zofja, naucz 5 kl szk pow w Milatynie, Gsodomówna Gizela, naucz 2 kl szk pow w Mogilanach, Irankówna Stanisława, n 5 kl szk pow w Wierzchowie, Daszkiewicz Aleksy, naucz 2 kl szk pow w Stąpnie, Iwantyszynówna Marja, naucz 1 kl szk pow w Badówce, Irena Darja Tymczyszynówna, naucz 6 kl szk pow w Białoszowie, Kozakówna Helena, naucz 2 kl szk pow w Kuninie, Gsodomówna Wanda, naucz 7 kl szk pow w Zdołbicy, Kamiński Walenty, naucz 2 kl szk pow w Tatarach, Kiczorowska Neomiła, naucz 6 kl szk pow w Białoszowie.

### P r z e n i e s i e n i :

#### z urzędu:

P. P. Małecka Anastazja, naucz 1 kl szk pow w Wygnance, do 1 kl szk pow w Bereźnicy (Kowel), Argasińska Marja, naucz 7 kl szk pow Nr. 6 w Równem, do 1 kl szk pow w Woronusze (Równe), Boratynowa Helena, naucz 7 kl szk pow Nr. 5 w Równem, do 3 kl szk. pow w Janówce (Równe), Błońska Marja, naucz 7 kl szk pow Nr. 5 w Równem, do 7 kl szk pow w Międzyrzeczu (Równe), Majkowa Eugenja, naucz 7 kl szk pow Nr. 5 w Równem, do 1 kl szk pow w Miatyniu (Równe), Łysówna Marja, naucz 7 kl szk pow Nr. 7 w Równem, do 1 kl szk pow w Borszczówce (Równe), Jankowska Zofja, naucz 7 kl szk pow Nr. 7 w Równem, do 7 kl szk pow w Międzyrzeczu (Równe), Lazurkowa Eleonora, naucz 7 kl szk pow Nr. 8 w Równem, do 7 kl szk pow Nr. 9 w Równem, Kowalczuk Jan, naucz 7 kl szk pow Nr. 8 w Równem, do 7 kl szk pow Nr. 6 w Równem, Polański Zygmunt, naucz 7 kl szk pow Nr. 6 w Równem, do 1 kl szk pow w Kamiennej Górze, Wejlichówna Wanda, naucz 7 kl szk pow w Uściługu, do 1 kl szk pow w

Smółowej (Włodzimierz), Zenczykowski Stanisław, naucz 7 kl szk pow w Uściługu do 3 kl szk pow w Stężarzycach (Włodzimierz),

w drodze konkursu:

P. Żerebecki Czesław, naucz 7 kl szk pow w Hołobach (Kowel) do 7 kl szk pow Nr. 2 w Łucku.

na własną prośbę:

P. P. Biliński Piotr, naucz 1 kl szk pow w Anatolji, do 1 kl szk pow w Hubinie (Łuck), Szerszeniewiczówna Stanisława, naucz 1 kl szk pow w Hubinie, do 1 kl szk pow w Zognatówce (Łuck), Rydzowa Stanisława, naucz 1 kl szk pow w Majdanie Hulewiczowskim, do 1 kl szk pow w Wygnance (Kowel), Łykowa Stefanja, naucz 7 kl szk pow w Szumsku (Krzemieniec), do 6 kl szk pow w Międzyrzeczu (Zdołbuń), Krzywżanowska Leontyna, naucz 3 kl szk pow w Chorochoyuniu, do 1 kl szk pow w Wvgadance (Łuck), Wierzyńska Józefa, naucz 5 kl szk pow w Nieświczu, do 1 kl szk pow w Litwie (Łuck), Stolarczuk Filip, naucz 1 kl szk pow w Borówce (Kostopol), do 2 kl szk pow w Orżewie wsi (Równie), Turkiewiczówna Wiera, n 6 kl szk pow w Głińsku, do 2 kl szk pow w Horyngrodzie (Równie), Stochówna Barbara, n 1 kl szk pow w Posiagowie, do 2 kl szk pow w Jagodzinie Rymaczach do 2 kl szk pow w Bereżcach (Lubomla), Kaliszczak Stanisław, naucz 1 kl szk pow w Skibach, do 2 kl szk pow w Borkach (Lubomla), Dąbrowska Marja, naucz 6 kl szk pow w Maniewiczach, do 1 kl szk pow w Kołodnicy (Kowel), Kałabanowska Helena, naucz 1 kl szk pow w Kołodnicy, do 6 kl szk pow w Kowlu, Poliszczukowa Marja, naucz 4 kl szk pow w Miroszczycy, do 1 kl szk pow w Podhajcach [Dubno], Prokopowicz Jan, naucz 3 kl szk pow w Wielimczu, do 1 kl szk pow w Bobłach [Kowel], Jankowski Stanisław, naucz 2 kl szk pow w Nowomalinie, do 2 kl szk pow w Moszczanicy Małej [Zdołbuń], Dzikówna Józefa, naucz 3 kl szk pow w Sielcu, do 1 kl szk pow we Włodzimierzówce [Włodzimierz], Domagalski Bolesław, naucz 3 kl szk pow w Świczowie, do 1 kl szk pow w Owadnie [Włodzimierz], Lipińska Stefanja, naucz 7 kl szk pow w Hołobach, do 7 kl szk pow w Kowlu, Żabińska Helena, naucz 4 kl szk pow w Miroszczycy, do 7 kl szk pow w Dubnie, Mierzwińska Olga, naucz 4 kl szk pow w Warkowiczach, do 2 kl szk pow w Jezioranach [Dubno], Sakowska Lubow, naucz 4 kl szk pow w Warkowiczach, do 2 kl szk pow w Jezioranach [Dubno], Kozłowski Stefan, naucz 1 kl szk pow w Bajowie [Łuck], do 2 kl szk pow w Rozważu [Zdołbuń], Kośmider Jan, naucz 1 kl szk pow w Kol. Szklin, do 1 kl szk pow w Starem Teremnie [Łuck], Łabędzki Marjan, naucz 1 kl szk pow w Kostiuchnówce, do 1 kl szk pow w Czartorysku [Łuck], Sorvecki Antoni, naucz 1 kl szk pow w Nowosiólkach, do 1 kl szk pow w Marysi, Ramiszewska Jadwiga, naucz 1 kl szk pow w Dylewie, pow. rypiński, do 1 kl szk pow w Bryszczach I pow. Łuck., Janicka Zuzanna, naucz 2 kl szk pow w Staworowie pow. sokólski, do 1 kl szk pow w Oziercach, pow. Łuck, Zabłocka Anna, naucz 7 kl szk pow w Kaliszu pow. Kalisz., do 1 kl szk pow w Klepaczowie pow. Łuck., Jakobschówna Stefanja, naucz 1 kl szk pow w Oziercach, do 1 kl szk pow w Horodniach (Łuck), Walas Franciszek, naucz 1 kl szk pow w Bryszczach I, do 1 kl szk pow w Hucie-Marjanówce [Łuck], Salanżanka Marja, naucz 6 kl szk pow w Rożyszczach, do 7 kl szk pow w Kiwercach [Łuck], Bojanowicz Jan, n 7 kl szk pow w Kiwercach, do 7 kl szk pow Nr. 2 w Łucku, Zubek Władysław, naucz 7 kl szk pow w Łucku, do 1 kl szk pow w Rożyszczach [Łuck], Michałowska Jadwiga, naucz 1 kl szk pow w Rożyszczach, do 2 kl szk pow w Kopaczówce [Łuck], Buryk Gerwazy, naucz 1 kl szk pow w Krasnowoli, do 7 kl szk p Nr. 7 w Łucku, Łaciszowa Marja, n 1 kl szk pow w Pol. Koputów (Równie), do 1 kl szk pow w Krupie [Łuck], Hawrylinżanka Helena, n 1 kl szk pow w Witce pow. opoczyński, do 1 kl szk pow w Pożarach pow. Łucki, Hryciukowa Zynajda, naucz 3 kl szk pow w Zydyczynie, do 1 kl szk pow w Haradży [Łuck], Maryniec Jerzy, naucz 1 kl szk pow w Bozatinie, do 1 kl szk pow w Holeszowie Łuck/, Giedrojciowa Florentyna, naucz 3 kl szk pow w Radomyślu, do 6 kl szk

pow w Ławrowie, (Łuck), Bartkiewiczowa Janina, naucz 3 kl szk pow w Borkach (Lubomla), do 1 kl szk pow w Niebożce [Łuck], Kuleszyna Anna, naucz 1 kl szk pow w Rakowczu-Czosnowsku, do 2 kl szk pow w Rydomlu [Krzemieniec], Rokicki Joachim, naucz 7 kl szk pow w Kostopolu, do 7 kl szk pow Nr. 8 w Równem, Paszkowska Stanisława, naucz 7 kl szk pow w Beresteczku, do 3 kl szk pow w Kisielinie [Horochów], Więckowska Stanisława, naucz 7 kl szk pow Nr. 8 w Równem, do 7 kl szk pow w Kostopolu, Janicka Marja, naucz 1 kl szk pow w Chrypsku [Lubomla], do 1 kl szk pow w Pokosach [Równe], Mimochołodowna Zofja, naucz 1 kl szk pow w Krzemieniewie pow. Łęczycy, do 2 kl szk pow w Babinie pow Równe, Einhornowa Zofja, naucz 7 kl szk pow w Jeziurku pow. Kielce, do 7 kl szk pow w Korcu pow. Równe, Kurzeja Kazimierz, naucz 7 kl szk pow w Korcu, do 2 kl szk pow w Brykowie (Równe), Mironiuk Konstanty, naucz 1 kl szk pow w Czernicy, do 1 kl szk pow w Korodence [Równe], Stukało Dymitr, naucz 1 kl szk pow w Podolanach, do 1 kl szk pow w Podlaskach (Równe), Makijowa Wiera, n 1 kl szk pow w Lipkach, do 1 kl szk pow w Andrusijowie (Równe), Czerniakowiczowa Julja, naucz 3 kl szk pow w Uchowiecku, do 1 kl szk pow w Lublińcu (Kowel), Orzelska Helena, naucz 2 kl szk pow w Zaborolu, do 5 kl szk pow w Rożyszczach [Łuck], Orzelski Kazimierz, naucz 2 kl szk pow w Zaborolu, do 5 kl szk pow w Rożyszczach [Łuck] Jeżowska Zofja, naucz 3 kl szk pow w Denkowie pow. Opatów, do 2 kl szk pow w Hodomiczach pow. Łuck, Drobiszewski Stefan, naucz szk pow w Folwarkach Wielk., do 7 kl szk pow w Wiśniowcu [Krzemieniec], Bereźnicka Franciszka, naucz 1 kl szk pow w Lublińcu [Kowel], do 2 kl szk pow w Złotolinie [Kostopol], Stachòrska Marja, naucz 2 kl szk pow w Zagajach (Horochów), do 1 kl szk pow w Perespie (Łuck), Dachowska Antonina, naucz 1 kl szk pow w Halinówce, do 1 kl szk pow w Holoniewiczach (Łuck), Fańska Stanisława, naucz 1 kl szk pow w Zamogilu, do 1 kl szk pow w Żukowcu (Łuck), Ciechowski Konstanty, naucz 7 kl szk pow w Zdołbicy, do 7 kl szk pow Nr. 3 w Zdołbunowie, Bernhardt Rudolf, naucz 3 kl szk pow w Sielcu, do 3 kl szk pow w Świczowie (Włodzimierz), Wójcicki Antoni, naucz 2 kl szk pow w Bujanicach, do 3 kl szk pow w Cumaniu (Łuck), Służewska Janina, naucz 3 kl szk pow w Bałkowie, do 3 kl szk pow w Testuchowie (Dubno), Piechowiczówna Helena, naucz 3 kl szk pow w Podzameczu, do 4 kl szk pow w Warkowiczach (Dubno), Nykonówna Joanna, naucz 2 kl szk pow w Tobiłkach pow. Pińsk, do 2 kl szk pow w Nowym Kokorowie pow Krzemieniec, Wróblewska Eulalja, naucz 1 kl szk pow w Nowej Lubomirce, do 7 kl szk pow w Równem (Równe), Ostrowska Anna, naucz 7 kl szk pow Nr. 7 w Równem, do 6 kl szk pow w Aleksandrii (Równe), Smola Tadeusz, naucz 1 kl szk pow w Lewaczach, (Kostopol), do 7 kl szk pow w Kowlu, Bober Mieczysław, naucz 1 kl szk pow w Ignatówce, do 7 kl szk pow w Kiwercach (Łuck), Iwaniuch Eljasz, naucz 1 kl szk pow w Kopytkowie (Horochów), do 1 kl szk pow w Stromówce, (Łuck), Kowalska Wiktorja, naucz 7 kl szk pow w Klewaniu, do 1 kl szk pow w Terentjowie (Równe), Przeździecka Jadwiga, naucz 1 kl szk pow w Kłoczkowie pow. Mołodeczno, okr. Wileński, do 1 kl szk pow w Ziniówce pow. Dubno, Drozdowski Franciszek, kierownik 3 kl szk pow w Majkowie, do 3 kl szk pow w Morozówce (Równe), Seredowicz Helena, naucz 1 kl szk pow w Wiczyniach, do 1 kl szk pow w Szczurzynie (Łuck), Krajewska Ksenia, naucz 7 kl szk pow w Międzyrzeczu, do 1 kl szk pow w Lipkach (Równe), Szymkowa Stanisława, naucz 5 kl szk pow w Lanowcach, do 2 kl szk pow w Małych Kuśkowcach (Krzemieniec), Urbańska Marja, naucz 5 kl szk pow w Rożyszczach (Łuck), do 7 kl szk pow w Beresteczku /Horochów/, Fikówna Stefania, naucz 1 kl szk pow w Siwkach /Kostopol/, do 1 kl szk pow w Hucie Lisowskiej /Łuck/, Radowiczówna Olga, naucz 7 kl szk pow w Międzyrzeczu, do 6 kl szk pow w Gruszicy /Równe/, Wolska Jadwiga, naucz 6 kl szk pow w Międzyrzeczu /Zdołbunów/, do 6 kl szk pow w Gruszycy /Równe/, Adamowiczówna Walerja, naucz 1 kl szk pow w Lackowie /Włodzimierz/, do 3 kl szk pow w Czukalach /Krzemieniec/, Czajówna Bronisława, naucz 2 kl szk pow w Moszczanicy Starej /Zdołbunów/, do 1 kl szk pow w Olchówce /Kostopol/, Gawęda Czesław, naucz 2 kl szk pow w Japołoci, do 4 kl szk pow w Hucie Stepańskiej /Kostopol/, Ergetowski Mieczysław, naucz 7 kl szk pow w Szumsku, do 7 kl szk pow w Nowym Poczajowie (Krzemieniec), Ostrowska Michalina, naucz 7 kl szk pow w Mizoczu /Zdołbunów/, do 7 kl szk pow

w Horochowie, /Horochów/, Grossmanowa Marja, naucz 2 kl szk pow w Radowiczach, do 2 kl szk pow w Białoszowie /Kowel/, Sidoreczuk Nikanor, naucz 1 kl szk pow w Smykowie na stanowisko kierownika do 2 kl szk pow w Kwaszowie /Horochów/, Mykitiuk Apolinary, naucz 1 kl szk pow w Wojkowiczach, do 1 kl szk pow w Haliczach /Horochów/, Sodomlak Piotr, naucz 2 kl szk pow w Kwaszowie, do 3 kl szk pow w Zyguntowie /Horochów/, Dawidowiczówna Elżbieta, naucz szk pow w Zagajcach Dużych, do 1 kl szk pow w Andruszówce /Krzemieniec/, Eismund Józef, naucz 1 kl szk pow w Roztokach, do 1 kl szk pow w Łopusznie /Krzemieniec/, Puszkarczukowa Nadzieja Jadwiga, naucz 1 kl szk pow w Podsieleczu /Kostopol/, do 1 kl szk pow w Nawozie /Luck/, Rode Artur, naucz 1 kl szk pow w Starej Hucie /Lubomla/, do 2 kl szk pow w Młodawie Włościańskiej /Dubno/, Drożdżikiewiczowa Marja, naucz 3 kl szk pow w Oblapach, do 2 kl szk pow w Radowiczach /Kowel/, Omachel Józef, naucz 1 kl szk pow w Turji, do 1 kl szk pow w Ludwipolu /Włodzimierz/, Kartkiewiczowa Marja, naucz 1 kl szk pow w Romanówce, do 1 kl szk pow w Ostrówku /Włodzimierz/, Szymanówna Zofja, naucz 1 kl szk pow w Zołarach, do 2 kl szk pow w Dereczynie, /Włodzimierz/.

### Zwolnieni na własną prośbę:

P. P. Popkowski Jan, naucz 3 kl szk pow w Chorochoryniu pow Łuck z dniem 15-IX-1929 r., Pawlik Józef, naucz 1 kl szk pow w Dłużku pow. Dubno z dniem 31-VIII-1929 r., Siedlecki Rajmund, naucz 1 kl szk pow w Nowo-Iwanczykach, pow. Łuck z dniem 30-IX-1929 r., Zimermanówna Janina, naucz 1 kl szk pow w Czertynym Kreście pow. Włodzimierz z dniem 31-VIII-1929 r.

### Przeniesieni na własną prośbę w stan pozasłużbowy:

P. P. Malinowska Stanisława, naucz 1 kl szk pow w Miedwiczu pow. Łuck z dniem 1-XII-1929 r. Bronnerowa Frejda, naucz 7 kl szk pow w Stepaniu, pow. Kostopol, z dniem 1-X-1929 r.

### Z m a r l i :

Nauczycielka publ. szk. pow. w Horodyszczach gm. Połonka pow. Łuck ś. p. Lubowicka Marja.

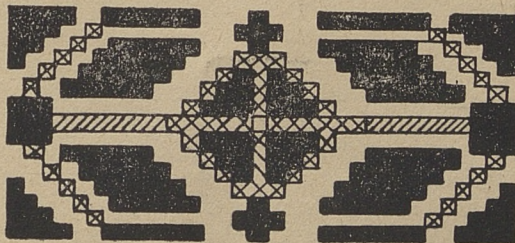

### ODZNACZENIE:

P. Prezes Rady Ministrów zarządzeniem z dnia 8 sierpnia 1929 r. (Mon. Polsk. Nr. 182 z dn. 9-VIII-1929) nadał poraz pierwszy Srebrny Krzyż Zasługi p. CZESŁAWOWI ZALESKIEMU, Wizytatorowi Szk. Kuratorjum O. S. W. byłemu inspektorowi szkolnemu w Skierniewicach za zasługi na polu pracy oświatowej i społecznej,

Poz. 94.

**Święto 11 listopada.***Okólnik Kurat. O. S. W. z dn. 28/X 22. O-20977/29.*

W dniu 11-ym listopada święcimy rokrocznie radosny fakt odzyskania niepodległości. Dla tem silniejszego podkreślenia znaczenia tego dnia w naszym życiu wobec młodzieży ogłaszam dzień 11 listopada jako wolny od nauki szkolnej we wszystkich szkołach Okręgu oraz polecam Dyrekcjom i Kierownictwom szkół zorganizowanie odpowiednich uroczystości szkolnych. Na uruchomionych już kursach oświaty poza-szkolnej wieczór 11 listopada powinien być również poświęcony tej rocznicy.

Rocznica odzyskania niepodległości jest najodpowiedniejszym momentem do uświadomienia zasług bojowników o wolność oraz oświelenia roli w walce o Nową Polskę bohatera naszych czasów i wielkiego Budowniczego Państwa Marszałka Józefa Piłsudskiego.

Podkreślić należy, że radosny nastrój, poczucie godności i dumy z odzyskania wolnego bytu oraz już dokonanego przez „wszystkich obywateli Rzeczypospolitej wysiłku w różnych dziedzinach życia powinien być dla nas bodźcem do dalszej pracy. Wyjaśnimy młodzieży, że zasługą i patriotyzmem nie jest tylko walka zbrojna, że służymy dobrze Ojczyźnie, że utrwalamy Jej moc i potęgę również przez codzienny trud, przez intensywną pracę, przez sumienne i gorliwie spełnianie codziennych naszych zadań.

Kurator Okręgu Szkolnego [—] *K. Szelaǳowski*

Poz. 95.

**Urlopowanie nauczycieli na kurs alkoholologii.***Okólnik Kurat. O. S. W. z dn. 25 paźdź 1929 r. 22. O-20535/29*

Wzorem lat ubiegłych Dyrekcja Państwowej Szkoły Higjeny w porozumieniu z Towarzystwem „Trzeźwość“ organizuje od 18 do 23 listopada r. b. IV kurs alkoholologii p. t. „Alkoholizm i jego zwalczanie“. Kurs trwać będzie od 18 do 23 listopada włącznie.

Wpisowe na kurs wynosi 5 złotych. Dla pewnej liczby słuchaczy zostały zapewnione przez Departament Zdrowia w Ministerstwie Spraw Wewnętrznych stypendja i mieszkania na okres trwania kursu w bursie Państwowej Szkoły Higjeny. Podania o stypendjum lub o miejsce w bursie należy składać w Państwowej Szkole Higjeny najpóźniej do dnia 10 listopada r. b. Do podania załączyć należy: 1) krótki przebieg życia z podaniem dotychczasowej działalności, 2) zaświadczenie urzędu lub instytucji, delegującej kandydata. O przyznaniu stypendjum, lub o zarezerwowaniu miejsca w bursie Państwowej Szkoły Higjeny, kandydaci zostaną przed dniem 15 listopada zawiadomieni. Wszystkich wyjaśnień w sprawach kursu udziela i zgłoszenia przyjmuje Sekretarjat Kursu w Państw. Szkole Higjeny — Warszawa, Mokotów, ul. Chocimska 24. Ze względu na doniosłą rolę nauczycielstwa w walce z alkoholizmem, upoważniam Panów Inspektorów do udzielania, jak w latach ubiegłych, urlopu jednemu nauczycielowi w każdym powiecie, który żywiej interesuje się sprawą zwalczania alkoholizmu i na kurs zostanie przyjęty.

Kurator Okręgu Szkolnego (—) *K. Szelaǳowski*



C z ę ś ć   n i e u r z ę d o w a.

## P R O G R A M

**egzaminu praktycznego na nauczycieli szkół powszechnych, opracowany na podstawie regulaminu z dnia 14 grudnia 1928 r.**

(Dz. Urz. Min. W. R. i O. P. z dnia 10/I 1929 r. Nr. 1/208 poz. 3).

### I. Cel egzaminu i zakres wymagań.

Kandydaci, zdający egzamin praktyczny, winni wykazać;

a) dokładną znajomość materiału naukowego w przedmiotach, objętych programem szkoły powszechnej z uwzględnieniem tych przedmiotów, których kandydat uczy, bądź którymi specjalnie się interesuje;

b) znajomość programów szkoły powszechnej oraz używanych w swojej szkole podręczników;

c) opartą na lekturze znajomość nauk pedagogicznych w zakresie co najmniej programu seminarjów nauczycielskich ze szczególnym uwzględnieniem działań, mających zastosowanie praktyczne w organizacji wychowania i nauczania w szkole, jak: charakterystyki dzieci i karty indywidualne, środki oddziaływania wychowawczego (karność szkolna, organizacje młodzieży), wychowanie fizyczne i przepisy higieny szkolnej, organizowanie czytelnictwa na terenie szkoły, plany zajęć szkolnych, rozkłady materiału naukowego, przygotowanie i przeprowadzenie lekcji jako jednostki metodycznej;

d) ogólną znajomość organizacji szkolnictwa w Polsce i administracji szkolnej.

Dla orientacji i ułatwienia pracy w przygotowaniu się do egzaminu podaje się następujące informacje:

Wymaganiom, zawartym w dwóch pierwszych punktach, kandydaci odpowiadają w przeprowadzanych lekcjach praktycznych oraz przy kol-

lokacjach ustnych na tle metodyki nauczania danych przedmiotów. Znajomość wiadomości, wymaganych w punkcie czwartym programu, kandydaci wykazują w czasie wizytacji szkoły (§ 1-a) oraz przy kollokwjach (§ 1-a i 1-b).

Sprawdzianem wymagań, objętych punktem trzecim, są przede wszystkim prace samodzielne, wykonane na podstawie wskazanej lektury i doświadczeń z praktyki szkolnej, i dołączone do podania o dopuszczenie do egzaminu praktycznego, a mianowicie:

a) streszczenie przynajmniej dwóch dzieł treści pedagogicznej z dodaniem krótkiej recenzji własnej (§ 6 p. d);

b) charakterystyki kilkorga (przynajmniej dwojga) dzieci szkolnych (§ 6—punkt końcowy);

c) dzienniczki pracy szkolnej, prowadzone przynajmniej w ciągu ostatniego roku szkolnego (§ 10);

d) sprawozdania z ciekawszych doświadczeń wychowawczych i dydaktycznych (§ 6—punkt końcowy).

Do streszczenia i opinjowania kandydaci wybierają tylko te książki, które są wskazane do tego celu w dołączonym spisie lektur obowiązkowych i niektórych dowolnych. Streszczenia dzieł, które nie są w spisie wymienione, jak również streszczenia bez własnych recenzji nie będą uwzględniane.

Charakterystyki dzieci muszą być oparte na planowej obserwacji, a do tego celu pomocne będą następujące źródła:

1) Łazurskij. Plan obserwacji cech indywidualnych. Szkoła Powszechna. Rocznik 1931 — zeszyt I.

2) H. Rowid. Psychologia Pedagogiczna. Rozdział XX. Indywidualność-osobowość. Gebethner i Wolff, Warszawa—Kraków, 1928.

3) M. Kaczyńska. Badania psychologiczne w szkole powszechnej w Warszawie. Praca szkolna. Rocznik—Nr. 8.

4) M. Kaczyńska. Badania tekstowe dla celów szkolnych. Praca szkolna. Rocznik 1929—Nr. 5.

5) M. Librachowa. Charakterystyki szkolne. Praca szkolna. Rocznik 1928—Nr 6 i 9.

6) T. Jaroszyński. Metody badań psychologicznych w szkole. Księgarnia Lisowskiej, Warszawa. 1925.

W miarę możliwości charakterystyka w dziale, dotyczącym sfery intelektualnej winna zawierać iloraz inteligencji, określony na podstawie metody Bineta-Termana, którą kandydaci znajdują w „Psychologii Pedagogicznej“ Rowida. Prócz monografij pojedynczych dzieci mogą być dołączone charakterystyki zespołów grupowych i klasowych.

Dzienniczki pracy szkolnej, mające zastąpić wymagane w § 10 regulaminu konspekty lekcji, muszą prowadzić i dołączać do podania wszyscy kandydaci, ponieważ w czasie przygotowywania się do egzaminu nie mają żadnej pewności, który rodzaj egzaminu wypadnie im zdawać. W dzienniczku tym, na który winno się przeznaczyć grubszy zeszyt (bruljon), należy notować w porządku chronologicznym całodzienne zajęcia szkolne, uwzględniając przytem: oddział, przedmiot nauki, temat i cel lekcji, plan (dyspozycję) lekcji, pomoce naukowe, krótką autokrytykę.



W sprawozdaniach, które są pożądane w myśl § 6 regulaminu, kandydaci mogą przedstawiać ciekawsze doświadczenia z pracy szkolnej, jak: wprowadzenie samorządu klasowego, sposoby utrzymywania karności szkolnej, spostrzeżenia nad upodobaniami literackimi dzieci, próby stosowania nowych metod w nauczaniu, pokonywanie specjalnych trudności programowych, odrębne plany wycieczek szkolnych i t. p.

Na podstawie wymienionych prac samodzielnych przeprowadzają się wszystkie części egzaminu, jako drugi rodzaj sprawdzania wymagań, określonych w punkcie trzecim programu.

Lekcje praktyczne, przeprowadzane przez kandydatów, zdających na zasadzie § 1-b, Komisje Egzaminacyjne będą tak organizowały, aby zajęcia te były jak najbardziej zbliżone do normalnych warunków pracy danego nauczyciela, a w tym celu a) tematy lekcji będą z reguły dawane w tych oddziałach, które kandydat prowadzi i z tych przedmiotów, których uczy w bieżącym roku szkolnym; b) jeżeli kandydat uczy kilku lub wszystkich przedmiotów w jednym oddziale, będzie otrzymywał obie lekcje w tym oddziale w godzinach bezpośrednio po sobie następujących, przyczem do kandydata będzie należało zorganizowanie pauzy z dziećmi tego oddziału; c) w przeddzień lekcji praktycznych przed otrzymaniem tematów kandydat będzie miał możność zapoznania się z dziećmi, z którymi ma lekcję prowadzić, w czasie pauz i na lekcjach nauczycieli danej szkoły; d) kandydaci przygotowują na piśmie konspekty lekcji, które wręczają kompletowi egzaminacyjnemu bezpośrednio przed lekcjami.

Prace piśmienne tak pod względem charakteru swojego, jak i wyboru zagadnień, które mają być poruszane, będą odpowiadały postanowieniom § 16 regulaminu z zastrzeżeniem, że w pewnych wypadkach temat wypracowania może być oparty na przerobionej i wskazanej przez kandydata lekturze.

Kollokwjum normalnie obejmować będzie następujące partje zagadnień: a) umiejętność organizowania pracy wychowawczej i dydaktycznej, opartą na lekturze obowiązującej oraz na znajomości programów i podręczników dla dzieci; b) znajomość przepisów higieny szkolnej i c) znajomość zasad organizacji szkolnictwa i administracji szkolnej.

Odnosnie do programów i podręczników szkolnych wyjaśnia się, że kandydat musi znać gruntownie program nauczania pierwszych dwóch oddziałów oraz tych przedmiotów w oddziałach starszych, które prowadzi w ostatnim roku szkolnym; co do pozostałych przedmiotów i oddziałów — wystarczy ogólna znajomość programu pod względem zakresu materiału i myśli przewodniej w jego układzie.

## II. Lektura obowiązująca.

PSYCHOLOGJA DZIECKA. \* 1) H. Rowid. Psychologia pedagogiczna. Geb. i W. Warszawa-Kraków, 1928.

Nadto według wyboru jedno z poniższych dzieł:

\* 2) R. Rusk. Pedagogika eksperymentalna, wyd. II, 1923.

\* 3) E. Claparède. Psychologia dziecka i pedagogika eksperymentalna. Nasza Księg. Warszawa, 1927.

\* 4) A. Binet. Pojęcia nowoczesne o dzieciach. Nasza księg. Warszawa 1928.

b) PEDAGOGIKA. \* 1) S. Karpowicz. Wybór pism. Nasza księg. Warszawa 1929.

Nadto jedno z dzieł niżej wymienionych do wyboru:

\* 2) F. Foerster. Szkoła i charakter. Wydanie nowe nakładem. Księg. Wydawniczej, Lwów, 1928.

\* 3) A. Danysz. O wychowaniu. Ks. Atl. 1925.

\* 4) I. Moszczeńska. Zasady wychowania.

\* 5) J. Saxby. Kształcenie postępowania. Ks. Atl. 1928.

6) L. Zarzecki. Wstęp do pedagogiki. Ks. Atl. 1925.

c) NOWE KIERUNKI PEDAGOGICZNE. \* 1) M. Ziemnowicz. Problemy wychowania współczesnego. Wyd. II nakładem T-wa Wydawn. Warszawa 1929

Nadto do wyboru jedno z dzieł niżej wymienionych.

\* 2) H. Rowid. Szkoła twórcza. Geb. i W. Warszawa-Kraków, 1926

3) J. Dewey. Szkoła i społeczeństwo. Ks. Atl. 1924.

4) A. Hamaïde. Metoda Decroy. Nasza Księg. Warszawa, 1926.

5) H. Parkhurst. Wychowanie według planu dalńoskiego Ks. Atl. 1928.

\* 6) J. Ostrowski. Żywa szkoła. Geb. i W. Warszawa, 1927.

7) W. Wetekamp. Samodzielność i radość twórcza w nauce i wychowaniu. Ks. Atl. 1925.

d) DYDAKTYKA. \* 1) L. Jeleńska. Metodyka pierwszych lat nauczania. Nasza Księg. Warszawa, wyd. III, 1929 [Cz. I. Metodyka ogólna].

2) K. Sośnicki. Zarys dydaktyki. Ks. Atl. 1927.

3) Program nauki w szkołach powszechnych. Ogólne wskazówki metodyczne. Wyd. Min. W. R. i O. P.

### **Część I, obowiązująca wszystkich zdających.**

e) METODYKA NAUCZANIA. 1) L. Jeleńska. Metodyka pierwszych lat nauczania. Nasza Księg. Warszawa, wyd. III. 1959 [Cz. II szczegółowa].

2) M. Sadzewiczówna i W. Daszewska. Metodyka ćwiczeń praktycznych do pogadanek dla pierwszych klas szkoły powszechnej Ks. Atl. 1926.

4) M. Falski. Wskazówki metodyczne do elementarza powiatkowego dla dzieci. Ks. Atl. 1922.

4) T. Sierzputowski i S. Klebanowski. Wskazówki metodyczne do elementarza rachunkowego. Ks. Atl. 1925.

### **Część II, z której zdający wybiera metodykę jednego lub kilku przedmiotów, zależnie od zainteresowań.**

#### **Język polski.**

1) St. Szober. Zasady nauczania języka polskiego w zakresie szkoły powszechnej i gimnazjum niższego. Ks. Atl. 1923.

2) Z. Klemensiewicz, M. Majewiczówna, T. Lehr-Spławiński. Gramatyka polska w szkole powszechnej. Nakł. K. Jakubowskiego, Lwów, 1926.

3) A. Szcówna. Metodyka wypracowań. Cz. I i II. Księg. J. Lisowskiej, Warszawa.

### Rachunki z geometrią.

- 1] A. Krantz. Rachunki dla szkół powsz. 7 kl. Książka dla naucz. c 1, II, III, IV i V, Druk. i Księg. św. Wojciecha Poznań, wyd II i dalsze.
- 2] J. Jezierska. Początki naucz. geometrii Cz. I, II i III [dla wyższ. klas szk. pow. i gimn. niższego]. Geb. i W. Warszawa.

### Historja.

- 1] H. Mościcki. Wskazówki praktyczne dla nauczycieli historii. Księg. Lisowskiej, 1926.
- 2] B. Gebert. Jak uczyć historii w szkole powszechnej. Ks. Atl. 1925.

### Geografja.

- 1] M. Mścisz. Zarys metodyki geografji. M. Arct. Warszawa, 1928
- 2] S. Niemcówna. Dydaktyka geografji. Ks. Atl 1929.

### Przyrodoznawstwo.

- 1] B. Dyakowski. Zarys metodyki niższego kursu nauki o przyrodzie. Ks. Atl. wyd. III, 1925.
- 2] T. Męczkowska i St. Rychterówna. Metodyka przyrodoznawstwa. M. Arct wyd. III.
- 3] M. Trzeciakówna. Przyroda dla IV klasy szkół powszechnych. Podręcznik metodyczny dla nauczyciela
- 4] M. Trzeciakówna. To samo dla klasy V szkół powszechnych.

### Rysunki.

- 9] N. Bobieńska. Pierwsze lata nauczania rysunków w szkole powszechnej. Ks. Atl. 1923.
- 2] H. Policht i G. Leńczyk. Podręcznik do nauki rysunków.

### Roboty ręczne.

- 1] M. Sowiński. Nauczanie robót ręcznych. Kraków 1925.
- 2] F. Wojnarowicz. Nauczanie robót z drewna. Nasza księg. Warszawa, 1927.
- 3] M. Rudzińska Roboty kobiece w szkole powsz. K. Jakubowski, Lwów.

### Śpiew i muzyka.

- 1] J. Wierzbńska. Nauczanie śpiewu w szkole powsz. Cz. I i II. Nasza Księg. Warszawa.
- 2] B. Sadowski. Metodyczny podręcznik śpiewu dla I, II i III kl. szk. powsz. Tarnów.

### Ćwiczenia cielesne.

- 1] W. W. Sikorski. Gimnastyka. Ossolineum, Lwów, 1927.
- 2] M. Germanówna. Ćwiczenia cielesne w szkole powsz. Cz. 1 Gimnastyka. Cz. II Gry, zabawy i ćwiczenia na boisku. K. Jakubowski, Lwów, 1925.

f) HIGJENA SZKOLNA. 1] Program nauki w szkołach powszechnych. Wychowanie fizyczne — przepisy higieniczne. Wyd. Min. W.R. i O.P. Nadto jedną z poniższych książek do wyboru:

2] Dr. St. Kopczyński. Zasady higieny szkolnej. M. Arct Warszawa, 1925.

3] Dr. M. Buzathowa. Podręcznik higieny publicznej i szkolnej. Ks. Atl. 1927.

g] ORGANIZACJA i ADMINISTRACJA SZKOLNICTWA w POLSCE. 1] F. Śliwiński. Ustawodawstwo szkolne i organizacja polskich władz szkolnych oraz szkolnictwa wszystkich stopni w pierwszym dziesięcioleciu istnienia odrodzonego państwa polskiego Rada Szkolna Okręgowa w Łodzi, 1928.

2] P. Tłuczek Kancelarja publicznej szkoły powszechnej. Nakładem księg. P. M. S. w Warszawie 1928.

U W A G A: Książki oznaczone gwiazdką [\*] polecone są do streszczenia i opinowania

### III. L e k t u r a n i e o b o w i ą z u j ą c a .

[do wyboru]

a] NAUKI PEDAGOGICZNE. 1) Colvin-Bagley Postępowanie człowieka. Geb. i W. Warszawa, 1927.

2) A. Hoefler. Zasady psychologii. Księg. Nauk., Lwów, 1922.

3) E. Titchener. Początki psychologii. M. Arct, Warszawa, 1921.

4) W. Witwicki. Zarys psychologii. Ks. Atl., 1928.

5) W. James. Pogadanki psychologiczne dla nauczyciela. M. Arct. Warszawa, 1922.

6) G. Stout. Zarys psychologii. Trz. Ew. i Mich., Warszawa, wyd. nowe.

7) J. Sully Dusza dziecka. Księg. J. Lisowskiej, Warszawa, 1921.

8) J. Bykowski. Zasady pedagogiki doświadczalnej. Ks. Atl., 1923.

9) M. Librachowa. Rozumowanie dzieci. Ks. Atl., 1922.

\* 10) G. Green. Psychanaliza w szkole. Ks. Atl., 1928.

11) P. Dąbrowski. Nauka o dziecku. Ks. Atl., 1926

12) Dr. L. Wachholc. O zaburzeniach umysłowych u dzieci i młodzieży. Ks. Atl., 1927.

\* 13) P. Bovet. Instynkt walki. Psychologja-wychowanie. Nasza Księg., 1928.

14) W. Dawid. Inteligencja, wola i zdolność do pracy. Nasza Księg. 1927.

15) Dr. T. Jaroszyński. Metody badań psychologicznych w szkole. Księg. Lisowskiej, Warszawa, 1925, wyd. II.

16) W. Dawid. O duszy nauczycielstwa. Nasza Księg., Warszawa, 1927.

17) F. Foerster. Wychowanie człowieka. Geb. i W., Warszawa, 1919.

\* 18) F. Foerster. O wychowaniu obywatelskiem. Geb. i W., Warszawa, 1913.

\* 19) F. Foerster. Wychowanie i samowychowanie. Geb. i W., Warszawa, 1920.

20) F. Foerster. Drogowskaz życia. Warszawa.

- 21) W. Radwan. Ideał wychowawczy. Warszawa, 1916.
- 22) S. Szczepanowski. Myśli o odrodzeniu narodowem Ks. Atl., 1923.
- 23) J. Dewey. Zasady moralne w wychowaniu. Ossolineum, Lwów, 1921.
- 24) J. Dewey. Szkoła i dziecko. Wende i S-ka, Warszawa.
- 25) J. Korczak. Jak kochać dzieci. T-wo wydaw., Warszawa, 1920.
- 26) J. Korczak. Momenty wychowawcze. Nasza Księg. Warszawa, 1925.
- 27) B. Nawroczyński. Uczeń i klasa. Ks. Atl., 1923.
- \* 28) B. Nawroczyński. Swoboda i przymus w wychowaniu. Nasza Księg., 1929.
- 29) S. Pigoń. Do podstaw wychowania narodowego. Ossolineum, 1926.
- \* 30) H. Rowid, Szkoła twórcza. Geb. i W. Kraków-Warszawa, 1921.
- 31) Ellen Key. Stulecie dziecka. Nasza Księg., Warszawa, 1917.
- 32) L. Zarzecki. Charakter i wychowanie. Geb. i W., 1924.
- 33) C. Henderson. Nowe wychowanie. Geb. i W., 1925.
- 34) F. Baumgarten. Kłamstwo dzieci i młodzieży. Nasza Księg., Warszawa, 1927.
- 35) W. Przanowski, M. Szczawińska, J. Wójcik. Samorząd w szkole powsz. Nasza Księg., Warszawa, 1928.
- \* 36) F. Znaniecki. Socjologia wychowania. Tom I. Wychowujące społeczeństwo. Ks. Atl. 1928.
- 37) T. Sandiford. Szkolnictwo angielskie. Nasza Księg., 1927.
- 38) St. Kot. Historia wychowania. Geb. i W. Warszawa 1924.
- 39) St. Kot. Dzieje wychowania. Geb. i W., Warszawa. Wyd II 1928.
- 40) Ustawy Komisji Edukacji Narodowej. Księg. Naukowa, Lwów 1923.
- 41) G. Piramowicz. O powinnościach nauczyciela. T-wo Pedagogiczne Lwów wyd. II 1923.
- 42) F. Kierski. Jan Henryk Pestalozzi. Nasza Księg., 1927.
- 43) A. Danysz. Studja z dziejów wychowania w Polsce. Ks. Atl., 1921.
- 44) S. Łempicki. Działalność Jana Zamojskiego na polu szkolnictwa. Ks. Atl., 1921.
- 45) S. Tync. Nauka moralna w szkołach Komisji Edukacji Narodowej. Ks. Atl., 1922.
- 46) T. Wierzbowski. Szkoły parafjalne w Polsce i na Litwie za czasów K. E. N. Ks. Atl., 1921.
- 47) A. Pohoska. Sprawa oświaty ludu w dobie K. E. N. Ks. Atl., 1924.
- 48) K. Konarski. Dzieje szkolnictwa polskiego w Król. Kongr. Ks. Atl., 1923.
- 49) F. Regener. Zarys dydaktyki ogólnej. L. Fiszer, Łódź, 1924.
- \* 50) L. Zarzecki. Dydaktyka ogólna. Ks. Atl., 1920.
- 51) K. Sośnicki. Zarys dydaktyki. Wyd. książek szkoln. Lwów, 1925.
- b) METODYKA NAUCZANIA 1] K. Drzewiecki. Zarys metodyki języka polskiego. Geb. i W., Warszawa.
  - 2] Z. Klemensiewicz. Metodyka nauczania głosowni opisowej. Ks. Atl., 1926.
  - 3] Z. Klemensiewicz. Dydaktyka nauki o języku ojczystym. Ks. Atl., 1929
  - 4] M. Librachowa i W. Selmowiczówna. Pogadanki z dziećmi. Nasza Księg. Warszawa 1928

- 5) J. Piątek. Jak uczyć języka niemieckiego w szkole powszechnej. Ks. Atl. 1928.
- 6) I. Mayzłówna. Metodyka nauczania gramatyki języka obcego (francuskiego) Ks. Atl. 1929.
- 7) S. Kwiatkowski. Dydaktyka i metodyka nauczania języków nowożytnych. Ks. Atl. 1921.
- 8) L. Zarzecki. Nauczanie matematyki początkowej. Cz. I, II, III. Ks. Atl. 1923.
- 9) J. Hellman. Ogólne uwagi metodyczne o naucz. początkowem rachunków. Wyd. Książki Polsk. Warszawa 1920.
- 10) S. Sobiński. Uwagi metodyczne o nauczaniu historii. Geb. i W 1910.
- 11) A. Pohoska. Dydaktyka historii. Warszawa, 1928.
- 12) W. Nałkowski. Zarys metodyki geografji. M. Arct. wyd. III.
- 13) T. Męczkowska i S. Rychterówna. Ćwiczenia z przyrody martwej. M. Arct. Warszawa.
- 14) T. Męczkowska i S. Rychterówna. Ćwiczenia z przyrody żywej. M. Arct. Warszawa.
- 15) W. Haberkantówna. Protokoły lekcji przyrodoznawstwa. Cz. I, II, III. Ks. Atl. 1922/23.
- 16) Pracownie szkolne. Wydawnictwo Min. W. R. i O. P.
- 17) K. Homolacs. Podręcznik do ćwiczeń zdobniczych. Kraków, 1924.
- 18) S. Szuman. Sztuka dziecka. Warszawa, 1927.
- 19) A. Rogowska. Roboty kobiece w szkołach wszelkich kategorii. Księg. Naukowa, Lwów, 1924.
- 20) B. Bojarski. Technologia pracy ręcznej. Ks. Atl. 1924.
- 21) T. Joteyko. Zasady muzyki. M. Arct. Warszawa.
- 22) K. Paschalski. Zasady śpiewu szkolnego. Warszawa.
- 23) S. Wysocki. Zarys celowego nauczania muzyki w szkole ogólnokształcącej. Ks. Atl. 1921.
- 24) W. Sikorski. System Linga w zarysie. Lwów, 1922.
- 25) E. Piasecki. Gry i zabawy ruchowe. Ks. Atl. 1922.
- 26) E. Piasecki. Dzieje wychowania fizycznego. Ossolineum, 1925.
- 27) Molendzińska-Wernerowa. Gry i zabawy. Warszawa, 1925.
- 28) Törngren. Podręcznik gimnastyki. Ks. Atl. 1926.
- 29) W. Sikorski. Gry i zabawy ruchowe. Ks. św. Wojciecha, Poznań, 1922.

### c) Higjena, organizacja i administracja szkolna.

- 1) Dr. S. Kopczyński. Higjena szkolna. M. Arct. Warszawa, 1921.
- 2) Dr. S. Kopczyński. Szkice higieniczno-wychowawcze z dziedziny higieny domowej i szkolnej. Ks. Atl. 1923.
- 3) Dr. S. Kopczyński. Zdrowie dziatwy szkół powszechnych w Polsce Ks. Atl. 1929.
- 4) Rauch-Sobolewska. Pogadanki o higjenie. Nasza Księg. Warszawa
- \* 5) W. Radwan. Postulaty w sprawie ustroju szkolnictwa. Nasza Ks. 1926.

6) Prawo nauczyciela polskiego. Wydawnictwo Związku P. N. S. P. 1929.

U W A G A: Książki oznaczone gwiazdką (\*) polecane są do streszczenia piśmiennego.

\* \* \*

Przygotowanie się do egzaminu praktycznego na podstawie powyższego programu wymagać będzie najmniej dwóch lat systematycznej pracy. W tym okresie czasu kandydaci muszą rozplanować sobie lekturę obowiązującą tak, aby na studjowanie jednej książki wypadło przeciętnie 2 miesiące. Tylko w ten sposób unikną przeciążenia, które musiałyby ujemnie wpływać na normalny tok zajęć szkolnych.

*Siennica*

*A. Litwin,*

Przewodniczący Państw. Komisji  
Egzam. w Ostrogu.

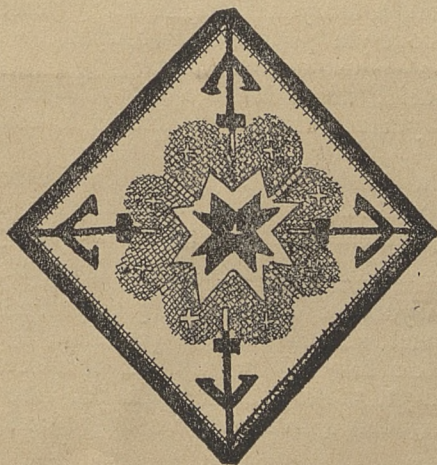

D z i a ł o g ł o s z e n i e.

**3.000.000 egz. Te książki czytać będzie cała Polska! 3.000.000 egz.**

Otwieramy 7-my sezon wydawniczy najpopularn. wydawn. książkowego **Biblioteka Domu Polskiego** którego dotychczasowy dorobek wydawniczy Księga imponującej cyfry trzech milionów egzemplarzy. Wśród autorów swoich Biblioteka Domu Polskiego notuje nazwiska: Bandrowski J., Barszczewski St., Cieszkowska Z., Czeska-Maczyńska M., Daniłowski G., German J., Gruszewski A., Gomulicki Wł., Kiedrzyński St., Kisielewski Z., Klemens Junosza, Kraśzewski J. I., Krechowicki A., Lepecki M., Lutosławski W., Maciejowski J., Marjon, Olechowski G., Ossendowski F. A., Orkan Wł., Perzyński Wł., Rapacki W., Rodziewiczówna M., Savitri, Sewer, Słoński E., Strug A., Szpyrkówna M. H., Tetmajer-Przerwa K., Wierzbński M., Winawer Br. i wielu innych, jak również cały szereg najwybitniejszych pisarzy obcych o wszechświatowej sławie.

Na życzenie tych licznych tysięcy czytelników polskiej książki, których nie zadowala lichy druk na lichym papierze i pospolita treść książki,

**BIBLIOTEKA DOMU POLSKIEGO**

zmienia całkowicie typ książki i formę wydawnictwa

Od dnia 1 października b. r. wydajemy

**6 wielkich tomów powieściowych kwartalnie.**

(co dwa tygodnie tom), z których każdy zawiera przeszło 200 stron druku na grubym i doskonałym papierze dziełowym, w przepięknej wielobarwnej okładce.

6 wielkich arcydzieł, niezmiernie ciekawych powieści, z których każda jest niezwykle wydarzeniem dla czytelnika, 6 książek na najwyższym poziomie literackim.

Biblioteka Domu Polskiego, jedyna dziś w Polsce, tworzyć będzie najbardziej wyborowy komplet dzieł współczesnej literatury polskiej i wszechświatowej, a pozatem każdy prenumerator otrzymuje

**3 BEZPŁATNE PREMJE W KWARTALE:**

1) Albumowie wydawnictwo na tematy popularno-naukowe, ilustrowane ca 80 ilustracjami, na luksusowym papierze; 2) Obraz ścienny (autolitografia, reprodukcja barwna) w wielkim formacie 350 x 500 mm; 3) „Magazyn Ilustrowany“, w którym: kobieta znajdzie wzory mód i robót ręcznych, młodzież godziwą rozrywkę z nagrodami, a wszyscy miłą i ciekawą lekturę.

Prenumerata kwartalna łącznie z przesyłką pocztową tak książek, jak i premij, jest niesłychanie niska i wygodnie rozłożona, gdyż wynosi

**Zł. 12.— (dwanaście)**

które można wpłacać w dwóch miesięcznych ratach na konto P. K. O. 9779 w każdym Urzędzie Pocztowym, lub też przekazem pocztowym na adres:

Warszawa, Nowy Świat 15, Biblioteka Domu Polskiego.

Prenumerata roczna zł. 6, półroczna zł. 3. Nr. pojed. 60 gr. Konto P.K.O. Nr. 30365.

Adres Redakcji i Administracji: RÓWNE WOŁ, KURATORJUM.

Drukarnia I. Feigla i B. Litwakowej. Równe, XIII-tej Dywizji 2.