BIBLIOTHECA UNIV. IAGELL. CRACOVIENSIS
Mag. St. Dr.
51985
I
kat. komp.
P
rep. 30-

Biblioteka Jagiellońska
stdr0001418
51985
I

Gramat. pol. 1564.

GRAMMATICARUM INSTITUTIONUM LIBRI IV.

PRO USU SCHOLARUM NOVODVORSCIANARUM.

IN ALMA ACADEMIA CRACOVIENSI.

I. De Primis Grammaticæ Rudimentis.
II. De Etymologia, seu potiùs Analogia.
III. De Syntaxi seu recta Partiũ Orationis Compositione.
IV. De Prosodia, seu Versificatione.

HORUM

Primo adiecta sunt ista quinque

I. *Repetitionis & Reductionis instituendæ Ratio.*
II. *Praxis scribendæ & eliminandæ Compositionis.*
III. *Orthographia Latina & Polonica, cum aliquot formandorum Characterum exemplaribus, & modo parandi atramenti scriptorij.*
IV. *Alphabeti Græci, & Numerorum Notæ Arithmeticæ Versiculu de Calendis, Nonis & Idibus.*
V. *Polonica plurimarum vocum Latinarum interpretatio.*

Opera & Studio.

M. LUCÆ PIOTROWSKI,
In eadem Academia Novodvorsciana Gramm: quondam Professoris.

CRACOVIÆ, TYPIS ACADEMICIS, 1727.

BIBLIOTEKA UNIWERSYTECKA

M. CHRYSTOPHORUS NAYMANOWICZ
Medicinæ Doctor, Ordinarius Professor,
Studij Universitatis Cracoviensis
Generalis RECTOR.

57985

LIterarum honestissimarum salus & incolumitas haud facilè inter homines conservari posset: nisi essent tam ij, qui eas excolant, & propagare enitantur; quàm etiam hi, qui earum Cultores & Propagatores diligent, conatus ipsorum quàm diligentissimè promoveant, & cæteris omninò comendent. Nos itaq; muneris nostri id esse ádvertentes, GRAMMATICAS INSTITUTIONES à Nobili & Excellent: Viro LUCA PIOTROWSKI, *in Almæ Nostræ Vniversitate* Artium Magistro, & Philosophiæ Doctore, Novodvorsciano Gramma: Professore *conscriptas, & jam in lucem prodeuntes unà cum Tyrocinio ejusdem, quod à primo Libro ferè nihil discrepare voluit; authoritate nostra libentissimè approbamus atq; recipimus, ut potè quas etiam ab ijs, quorum intererat visas, examinatas, approbatas & receptas esse, verè didicimus: Omnesq; Præceptores, tam eos, qui in privatu* Novodvorscianis Scholis *Iuventutem erudiunt; quàm illos, qui ubiq; locorum in hoc amplissimo & florentissimo Regno, Nostræ* Acádemiæ *se genuinos Filios esse recognoscunt, hortamur, & pro Officio nostro admonemus: ut prædictas Institutiones æque ac nos ipsi, amplectantur, & animis Tyronum, quos erudiendos susceperunt, ex hoc uno Authore Præcepta brevia, facilia, & sufficientia instillare intendant. Quæ in re facites omnium speramus fore animos, si cogitaverint secum nihil magis obesse tenellis ingenijs, & eorum retardare profectum, quàm Præceptorum à diversis Auctoribus alijs atq; alijs verbis conscriptorum, minimè necessariam, & nunquam admittendam permutationem*

VE-

VETUSTISSIMÆ PROSAPIÆ,
Multorumque Stemmatum,

DUCUM COMITUM.

ET

BARONUM

FILIJS.

Illustrissimis & Magnificis, ac Generosis Dominis,

ALEXANDRO à Koniecpole KONIECPOLSKI, Illustr: Castellani Cracovien: Exercituum Regni Supremi Ducis FILIO.

CONSTANTINO ALEXANDRO Duci de Ostrog in Zasław, Palat: Kijoviensi.

ISIDORO JANUSIO Duci de Ostrog in Zasław Palatinidæ Kijoviensi.

CONSTANTINO HYACINTHO LUBOMIRSKI, COMITI in Wiśnicz, Palat: Terrarum Russiæ:

CASIMIRO RADOMICKI, Palatinidæ Inowłocławiensi.

VLADISLAO CASIMIRO TARŁO Palatinidæ Lublinensi.

STANISLAO DENHOFF, Palat: Derpat:

SIGISMUNDO DENHOFF, Palat: Derpat:

JOANNI STANISLAO KORYCINSKI, Castellanidæ: Woynic: Capitaneo Gniewc.

LUDOVICO ZIELINSKI, Castel: Płoc:

NICOLAO GIZICKI, Castellan: Czernensi.

CHRYSTOPHORO BALDOVINO de Tęczyn OSSOLINSKI, Castell: Sandecensis, Aurato Equiti, Capitaneo Stobnicensi.

STANISLAO JOANNI de Ciswice CISWICKI, Castellanidæ Srzemensi.

CASIMIRO ALBERTO ROXICKI, Castellanidæ Połanecensi.

SIGISMUNDO WIERZBOWSKI, Castellanidæ Inowłodensi.

CHRYSTOPHORO PAC, Illusttri M. D. L. Supremi Thesaurarij FILIO.

JACOBO, HIERONYMO ROZDRAZEWSKI, Comiti in Rozdrażew.

JOANNI de Dębiany DEMBINSKI, Illustris, & Magnifici D. Vexilliferi Crac: FILIO.

GEORGIO ADAMO de Tęczyn OSSOLINSKI, Succamer: Sandomirienſi.

THEODATO & VLADISLAO FRĄCZKIEWIC, de Radzimin Capit: Liden.

ALEXANDRO à Koniecpole KONIECPOLSKI,

STANISLAO à Koniecpole KONIECPOLSKI,

JOANNI & SAMUELI BRONIEWSKI, Capit: Niep.

SEBASTIANO KAZANOWSKI, Vexillif. Sandomirienſi.

ABRAHAMO & MARTINO LEZYNSKI.

CHRYSTOPHORO de Starcze STARCZEWSKI,

STANISLAO GILTOWSKI,

M. LUKAS PIOTROWSKI,
Salutem & Felicitatem.

Ubi

UBi primùm à Doctissimo & Admodùm Reveren: D. ADAMO OPATOVIO S. Th: Doctore & Professore, S. ANNÆ Decano, & Scholarum Novodvorscianarum vigilantissimo juxta ac felicissimo Provisore ad colligendum in Athenæo Novodvorsciano pulverem Olympicum ante biennium fueram vocatus, Illust: Magnifici ac Generosi Domini protinus huc meas omnes curas & cogitationes conferre, meq; totum mente ac voluntate in id conijcere cœperam: ut muneri meo, voluntati & expectationi tanti viri, commodis & profectui frequentissimorum Discipulorum, ingentiq; lectissimorum Iuvenum coronæ, pro candore meo & Academica sinceritate quolibet die satisfacerem cumulatissimè, tantò diligentiùs ac ferventiùs administrationi illius Provinciæ susceptæ insistens navare studium & operam; quantò magis & evidentiùs, præter homines, Deum ipsum laborum, vigiliarum & solicitudinum mearum judicem esse perspiciebam. Cujus quidem gratiâ & beneficio dum in dies magis ac magis, in eorum omnium, quibus prima hominum ætas informari solet, humiles satis materias me ingurgito, & ad infima quæq; Exercitio Tyronum non invito animo demitto, multos modos, multasq; rationes reperio, quæ rudiori ætati excolendæ, ac informandæ, propter brevitatem, claritatem, ordinem, facilitatem & sufficientiam, multò essent accommodatiores: quàm illæ ipsæ Ultrajectini, quas in manibus habet Iuventus, præceptiones: quæ scilicet

& pro

& pro altioris profectus, & alterius gentis ingenjis collectæ atq; conscriptæ esse videbantur, quas mutare vel castigare propter diuturnitatem, & tam longum temporis intervallum nefas omnino esse arbitrabar. Quod enim præmium, aut quod encomium, non laboris, sed potiùs audaciæ meæ retulissem, si tam egregij, & de arte Grammatica tam bene meriti Viri, tot annis à cujusvis Archilochi dentibus atq; vicibus libera scripta à me uno tandem vapulassent & vulnus aliquod accepissent. Illæsis igitur VALERII *præstantissimi* Grammatici Institutionibus, *meas proprias, quas in hoc avito & sacrosancto* D. JAGELLONIS Potentissimi Poloniæ REGIS *Parnasso concepi & conscripsi, de Sententia & Auctoritate* Adm: Rever: D. ADAMI OPATOVII, S. T. D. & Professoris *præstantissimi, in lucem mittendas, & in locum Ultrajectini putavi esse substituendas: prout nunc sub felicibus auspicij* Clarissimi & Magnifici D. CHRISTOPHORI NAYMANOWICZ, Medicinæ Doctoris, & Ordinarij Professoris, Studij Universit: Crac: Gener Rectoris, *tum quoq;* Eximij & Adm: Reverendi D. M. JACOBI VITELLI Tyliciani Oratoris S. ANNÆ Canonici, *& moderni Scholarum Novadvorscianarum* Provisoris *diligentissimi, è domesticis tenebris emancipatas,* Nobilissimæ ac florentissimæ Juventutis *usui addico, & deservire jubeo. Ne tamen vagæ & orphanæ in manus hominum devoriant* Vobis *ipsas* Illustriss: Heröes. *duabus de causis volui esse consecratas; quarum altera est, ut meæ erga Vos propensissimæ voluntatis, & obser-*

observantiæ evidens testimonium habentes perpetui & officiosi cultûs atq; amoris saporem sentiatis: altera, ut ea ipsæ Vestri Nomini splendore communitæ, omnium Nævorum impetus & sigillationes retundere & sustinere possint audaciùs. Quod quidem meum consilium non minùs æquum, quàm sapiens censendum esse existimo. A quo enim contra illud genus hominum, quod in alienis est Lynx, & acutum, in suis stupidum & talpa, præsidium aut certius aut firmius, Lucubrationes meæ habeant: quàm ab his, quorum virtutè, sapientiâ, & consiliô suas aliquando est defensura & firmatura Patria libertates? Deinde verò cui potiùs alteri, animi ingenij & studij mei pignus offeram? quàm Vobis, qui has ipsas Præceptiones nunc calamis, nunc auribus diligentissimè excipiebatis: quem, inquam, alium munere isto insequar? quàm Vos ipsos, qui quasi tesseræ signo audito, clarissimos Gratiæ Heroas imitati, ad rapiendum Sapientiæ & Virtutum omnium vellus aureum ad Academiam istam frequentissimi confluxistis, fidemq; ac amorem Vestrum Majoribus non dissimilem, posteris imitandum, ac perpetuò conservandum, in primævam istius Regni inclyti Scholam sic declarastis, ut æmulatio callida Vos videns & invidens etiam nunc ingemiscat: Academia verò benignissima Mater voluptate & lætitiâ perfusa maxima, meritò triumphare videatur. Mille etenim septa periculis & infinitis oppugnari cœpta artibus, en quæ & quot apud se habet deposita Reipub: Cimelia? O felicem tuam Magne NOVODVORSKI Palæstram! quam tanta Patriæ Pignora & germina

eum alia lectissima Iuventute tam numeroso atq; copioso celebrant conventu: Felicem tuum Helicona! felicissimam fundationem & liberalitatem! Cogitate, Illustrissimi Juvenes, *quid sibi sera ætas & progenies censebit esse faciendum, quum Vos tot, tales, tantos, tantorumq; Heroum filios, intra eosdem parietes, intra unius anni curriculum, ijsdem diebus, immò ijsdem ferrè horis me Præceptore usos, fuisse videbit? Quàm se facilem & morigeram docentium voluntati præbebit ac permittet! quum Vos præceptis & admonitionibus meis alacres paruisse, animosq; Vestros subesse nescios, in libertate & ad libertatem natos, liberè educatos, atq; libertati traditos, cum magna animi promptitudine voci meæ Vos submisisse & subjecisse cognoscet. Quanto cum studio & alacritate honestissimas artes amplectetur & tractabit! quum hoc meum Vestrorum laborum, certaminum, diligentia & tam ad studia, quàm ad pietatem maximi fervoris testimonium sibi ob oculos positum inspiciet, & diligentiùs intuebitur. Quam concordiæ amans, quàm amicitiæ & mutuorum officiorum studiosa & esse & videri contendet! quam hanc Vestram, quàm colitis, benevolentiam & incredibilem animorum consensionem Vos semper fovisse, atq; aluisse leget, audiet, mirabitur. Quanta denique frequentia has Athenas petet, & ad hunc virtuti ac Sapientiæ devotum consecratumq; fontem sitim suam expletura accurret! Quum præter Vos ipsos, alios quoq;* Illustrissimos, Magnificos ac Generosos D. D. *magnarum Familiarum præclarissima Lumina & Academiæ*

nostræ

nostræ splendidissima Ornamenta, uno eodemq; tempore ad ejusdem aquæ lenè caput sacræ membra stratos magnam partem semper de die solido, dempsisse *commemorabit; qvum scilicet* LUCAM CORNELIUM CHMIELECKI, Palat: Kijovien: HIERONYMUM POŁUBINSKI, Palatinidam Parnaviensem, VLADISLAUM ZIELINSKI, Castell: Płocen: CHRYSTOPHORUM GIŻICKI, Castell: Czern: LAURENTIUM GEMBICKI, Castell: Rogoźinen. JOANNEM TARNOWSKI, Comitem à Tarnow, Castell: Zarnovien: STEPHANUM LESNIOWSKI, Castell: Czerniechovien: STANISLAUM PAC, Supremi M. D. L. Thesaurarij Filium, CHRYSTOPHORUM ROZDRAŻEWSKI, Comitem in Rozdrażew, THEODATUM OGINSKI, Capit. Rochaczowiensem, M. D. L. Vexilif: NICOLAUM SAPIEHA, Capit: Vilkinensem. ANDREAM à Koniecpole KONIECPOLSKI, NICOLAUM CZURYŁO, STANISLAUM WICHROWSKI, *quibus sub* Excell. D. Magistro DANIELE OTRĘBOSZ, *Poëtices studio indulgere & operari placuit.* LUCAM KRETKOWSKI, Castell: Brzeszczensem, IGNATIUM ROXICKI, Castellan. Połanecensem. CHRYSTOPHORUM ZEGOCKI, Castell: Premenet: STEPHANUM KORYCINSKI, Capitan: Oycoviensem, JOANNEM SAPIEHA, STEPHANUM & MARTINUM OBORSKI, Capitaneid: VLADISLAUM de Opo-

row

row MILONSKI, JOANNEM KOSSAKOWSKI, Capitan: Visnens: STEPHANUM & ALBERTUM GAIOWSKI, *qui se artibus Dialectices & Rhetorices imbuendos ac informandos* Excell: D. Magistro JOACHIMO SPERONOWICZ, *tradiderunt: qvum (inquam) hos omnes, aliosq; Nobilitate generis, Familiarum splendore, nobilissimorum Parentum suorum Officijs & Dignitatibus claros atq; conspicuos Adolescentes, qui vobiscum in ijsdem Castris Minervæ cum sui Nominis laude & gloria immortali nunc militant, illa sera Posteritas in his liminibus constitisse, & in hac Palæstra defundisse meditabitur: quantò desiderio, honestissimarum literarum amore inflammata hanc à Vobis tritam semitam calcare ardebit! præsertim verò si adhuc ex Vobis omnibus, qui nunc has privatas Scholas, frequentatis, eorum numerum, quos publica Lectoria capere non possunt, colligere & consequi uoluerit; quorum Nomina Virtus eorundem ad seros usq; transmittet Nepotes. Vos verò ipsi, huic fidelissimæ ac sanctissimæ Parenti, quæ Vos Filios suos,* sicut novellas olivarum in circuitu mensæ, *pietatis ac literarum simul studij instituit ac imbuit, quàm jucundam Nominū Vestri memoriam sitis relicturi! quæ ab ea beneficia vitaq; præsidia ac ornamenta accipietis, tum qvoq; quid illi vicissim tanquam Matri & Alteri beneficentissimæ perpetuo debeatis: tantò diligentiùs cogitabitis ac sæpiùs meditabimini; quantò è doctissimorum gravissimorumque hominum numero plures reperiuntur, qui unumquemq; Vestrum Reip:*

opti-

optimum Civem & pervigilem tutorem, Ecclesiæ Orthodoxæ propugnatorem acerrimum, Inclytæ hujus Universitatis perpetuum Amicum & Fautorem & esse dicunt, & fore ominantur. Quorum quidem ego omnia acclamatione fausta & voto sincero excipiens, illud Vobis medullitùs, exopto, ut Serenissimo Potentissimo VLADISLAO QVARTO, cui sit faustum, & felix quàm diutissimè imperium, ad gubernacula Reipub: sedente virtute Vestram ætatem præeuntes, non tantùm Dei laudi & gloriæ, Regno Poloniæ splendori, Illustriss: Parentibus voluptati, magnis atq; fundatissimis Familijs Vestris decori & ornamento omnes crescatis: verùm etiam Patriæ & quorumvis optimorum votis satis facientes, ac summam eorum spem de Vobis conceptam superantes, Majorum Vestrorum honores & loca, quæ Vos expectant, quàm primùm & quàm felicissimè occupetis; ut sic ex institutionis bonæ seminibus, atq; hoc animorum Vestrorum recentium, tanquam novalium agrorum diligenti & fidecultura, virtutum ac doctrinæ politioris fruges in Patriam ornandam & juvandam uberrimè effundantur. Hoc ego Vobis voveo, hoc Mater ACADEMIA precatur, hoc ipsa Charissima Patria, Vestram Indolem perspiciens atq; secum tacita perpendens, pollicetur,

Valete.

Cracoviæ, IV. Calendas Julij, Anno à Partu Virginis, 1634.

ODE

O D E
DICOLOS TETRASTROPHOS.
Nobili & Excellenti
M. LUCÆ PIOTROWSKI,
Auctori Grammaticæ:
A
M. DANIELE OTRĘBOSZ, Coll: Min:

PRæclarum celebris PODLACHIÆ decus,
PIOTROWSKI, proprio lumine qui tuo
Splendescis, proavos & memoras diu
Claros ordine perpeti,
Felici rutilans prodeat omine
In lucem ingenij Progenies tui?
Quam non imber edax, non Aquilo impetens
Tollet, vel fuga temporum,
Vir doctus Patriæ est murus aheneus,
Hostem non metuit sed latus obsidet,
Ictus ac removet fortiùs asperos
Duro Victor & impetu.
Magnis sæpè viris munera Palladis
Dantur, quæ capiunt, ut decet optimo
Vultu. Num viridis, tempora quæ tegit,
Non est luminibus benè
Laurus digna tuis? Aspice quot nitent,
Ornati juvenes moribus arteq; ?
Qui dulci Patriæ tempore mobili
Crescent fulgida Lumina.
Quis nolit Patriam Filius impiger,
Musâ doctiloquâ cernere splendidam:
Et munire suis dotibus ingenî
Contra barbariem feram.
Luca, consilium condere si meum
Læto non renuis pectore; si libet
In Lucem ire meis carminibus, citò
Lucem nec tenebris dare,
Libros in tenebris non teneas tuos,
Quis noscat celebris carmina Pindari?
Quis clari videat Virgilij decus?
Si tanti lateant viri

AD

A D

Nobilem & Excellentem.

M. LUCAM PIOTROWSKI,

Auctorem Grammaticæ.

M. JOACHIMUS SPERONOWICZ, Coll: Min:

LUCA Dædaleæ Magister artis
Auctor. quâ teneram fidei juventam.
Formes, en labor iste comprobabit:
Pernox, perdius, ac bonis probandus.
Hoc te docta Minerva voce castâ
Desponsat sibi mente castiorem
Sponsum, docte Magister; hoc benigna.
Mater post alios magis fovebit.
Luca Dædaleâ Magister arte
Præstans, conspicui decor laboris;
Te virtus decoret bonis honoris,
Artis Grammaticæ bonum Magistrum,
Promptum, perspicuum, gravem Magistrum,
Qui felix gravium rudis juventæ
Errorum perimis docendo monstra.
LUCA delicium Parentis almæ.
Luces lumine mentis, artis, oris.
Ac lucens bonus omnibus sub oris
Regni, Vive diu, rogat Minerva,
LUCA Dædalei Magister ausûs.

Idem ad Polonam Juventutem.

HUc agite, ô Pueri, Generosa florida stirpis
Gramina felici deproperate gradu
Quo potuit studio, Vester monumenta Magister
Grammatica docili nexuit ecce manu.
Quêis celeres teneræm formetis ritè Iuventam;
Dogmata discipulis tradit amica suis.
Quin potius toti præbet nova munera Regno.
Sive antiqua novo prodita ab ingenio.
Ocyus huc animos igitur præclara Polonæ.
Spes Patriæ, adverte, & dona Dateris ama.

M. GA.

M. GASPAR GELASINUS,
Leopoliensis.

In Grammat: Excellentiss: Collegæ sui.

PArve quid in lucem profers, dic quæso, libelle?
Artis primævæ dogmata casta fero.
Quid novi in hoc studio? res est antiqua, quid inde.
Ast novus est actor, mens nova, & ordo novus.
Quisnam Auctor? LVCAS PIOTROWSKI, pectore toto
Maxima qui cunctis commoda ferre cupit.
Quæ mens Auctoris? studiosas ducere mentes;
Vt possint rectis promere verba modis.
Ordo quis & Methodus? facilis, brevis, obvia, prompta;
Sufficiens, qualem nostra Iuventa cupit.
Ergo quid inde boni, jam cernis, Lector amice.
Nobilis est Auctor, nobile dogma serit.

In Gramm: Nobilis & Excellentiss:

M. LUCÆ PIOTROWSKI,

THOMAS CZYCHRZYNSKI, *Art: & Philosop: Baccal: Scholæ Elementorum Præsid.*

PLurima Grammatices extant monumenta Priorum;
Vnum PIOTROWSKI, sed mage præstat opus.
Singula sic etenim Prudens Præcepta Magister
Strinxit, debeat ut solùs ubique legi,
Ordine tam suavi, sermoneque simplice purus.
Vt Tyro vel per se discere cuncta queat.

Idem Nomine JUVENTUTIS.

LVCA Castalidum decus, & lux grata Sororum,
LVCA Iunosia pulchra Propago Domus.
Tot tribuant Superi tibi, quot tu Munera Nobis
Prastas, optamus, Nos studiosæ cohors.
Sic Sireas renovans Cetera; ut renovetur in ævum,
Antiquis major laus tua GRAMMATICIS.
Augur ego semper lingua resonante novella,
Stemma tuum tecum laus super astra Cehet.

AD-

AD LECTOREM.

ANtiqua CRAMMATICORVM Præcepta, novis induta formis, & ad breviorem, convenientioremq; ordinem & Methodum revocata, pro communi tenera ætatu utilitate, & scribere & proferre, nemo quempiam, Lector benevole vetabit aut ægrè ferre videbitur: nisi is qui nec à se nec ab ullo alio in quemquam vel minima vellet commoda derivari. Vnde & tu minimè hoc meũ mireris consilium, qui in tanta præstantissimorum Auctorum frequentia publico Iuventutis bono per me consultũ esse cupient, hasce meas de puro & emendato sermone audeo evulgare Institutiones, in quibus quid tradetur ex Synopsi cuilibet Libro à fronte præmissa addisces. Porrò ut hæc jejuna Grammatices Præcepta citiùs à Tyronibus, intelligantur, eorumq; memoriæ altiùs imprimantur, scias me eandem rem ijsdem verbis, ubi erat possibile, idq; simplicissimis, expressisse, ut apparet ex Libro, 1. & 2. itemq; ex tabulis ijs, quas in Numeros & Regulas dispertivi. Vbi verba à principio Tabulæ posita, duabus, tribus & aliquando pluribus conveniunt Regulis, qua quidem magna laboris parte puerũ, levabunt. Sic etenim si unam didicerit Regulam, alterius quoq; jam mediam partem didicisse & in explicatione intellexisse videbitur: unde verba talia toties erunt iteranda, quot habebuntur Regulæ. Præcepta præcipua & magis necessaria majoribus Characteribus ideò sunt impressa, ut hæc sola à principio Tyronibus proponantur. Majore quidem Characterе, minore tùm Etymologiam, tum Syntaxim volui complecti: minutiore verò Majorem Accentum polysyllabis addidi vocibus, ut rectam maturo tempore pronuntiationem Tyrones condiscant. quæ quamvis, in nonnullis locis contra meam voluntatem nunc est prætermissa. Admonitiones & Annotationes longiores nullibi sunt recitandæ. Titulos immò etiam chartas habeat Tyro numeratas, ita enim quid, quoq; loco tradatur, & nosse & citò invenire poterit. Plexio Nominum ut per Regulas casuum fiat, diligenter curetur. Quæ verò nunc ultrò sunt suppressa, aliàs (si videbitur) ut adsint; curabo; tum quoq; & alia, quæ profectui Puerorum proficua advertam. Cæterum si alicubi tuæ L. C. non satis facio voluntati, habita ratione tum ætatis, tum ingenij, maximè verò aliarum occupationum mearum, benignum te mihi hac vice & benevolum præbere non gravaberis: tot enim hic non modò præcepta; verùm etiam dubia, & opiniones reperiuntur, ut difficile sit non minùs omnia enumerare, quam tutiorem partem eligere. Quod si autem hæ laboris mei primitiæ feliciter cesserint! aliquid aliud à nobis Nobilissima Iuventus Deo favente poterit expectare. Vale.

Errores, quos hîc aliena exaravit manus, quiſque pro ſuo in nos bono affectu corrigat, oramus.

GRAMMATICARUM INSTITUTIONUM LIBER I.

DE PRIMIS GRAMMATICÆ RUDIMENTIS.

UBI PRO TENELLIS PUERORUM ingenijs generaliora tantùm Etymologiæ Præcepta: unà cum Declinationum ac Conjugationum Formulis atq; exemplis traduntur.

GRAMMATIC: INSTITUTIONUM LIBER I.

DE PRIMIS GRAMMATICÆ RUDIMENTIS.

Quid Est GRAMMATICA: *Est ars, quæ docet bene loqui, benè scribere, & benè pronuntiare.*

Quot sunt partes Grammaticæ? *Quatuor*: Orthographia, Etymologia, Syntaxis, Prosodia.

Quid est
1. Orthographia? *Est pars Grammaticæ, quæ docet rectè scribere.*
2. Etymologia? *Est pars Grammaticæ, quæ docet voces formare, seu inflectere, & earum Accidentia cognoscere.*
3. Syntaxis? *Est pars Grammaticæ, quæ docet duas, vel plures voces inter se rectè conjungere.*
4. Prosodia? *Est pars Grammaticæ, in qua Syllabarum Quantitas, Pedes Metrici, Carminum Genera & Accidentia traduntur.*

DE LITERIS,

Quot sunt.
1. Literæ? *Viginti tres*: A b c d e f g h i k l m n o p q r s t u x y z.
2. Vocales? *Sex*: A e i o u y.
3. Consonantes? *Sexdecem scilicet omnes Literæ præter vocales & literam* h.

I & V *sunt Consonantes in istis Syllabis*, ja, je, ji, jo, jū, Va, ve, vi, vo, vu, *ut* Iane, Valentine, veni, vide, volatus, vulturum.

Quid fit ex
1. Vocalibus? *Diphtongi quatuor*: æ, œ, au, eu, *ut* æs, pœna, aurum, euge.
2. Literis? *Syllabæ, ut* Ma, ri, a, Vir, go.
3. Syllabis? *Voces, ut* Maria Virgo.
4. Vocibus? *Oratio, ut* Maria est Virgo & Mater Dei.

Partes Orationis

1. Quot sunt? *Octo*: Nomen, Pronomen, Verbum, Participium, Adverbium, Conjunctio, Præpositio, Interjectio.
2. Quotuplices sunt? *Duplices*: Declinabiles, & Indeclinabiles.
3. Declinabiles quot sunt? *Quatuor*: Nomen, Pronomen, Verbum, Participium,
   (Cur dicuntur Declinabiles? *Quia in fine suas terminationes variare possunt.*
4. Indeclinabiles quot sunt? *Quatuor*: Adverbium, Conjunctio, Præpositio, Interjectio.
   (Cur dicuntur Indeclinabiles? *Quia in fine suas terminationes variare non possunt.*

DE NOMINE.

Quid est Nomen? *Est vox per Casus declinabilis, rem sine tempore significans, ut* Deus, Angelus, homo, &c.

Quotuplex est Nomen

1. *Duplex*: Substantivum & Adjectivum.
2. Substantivum? *Duplex*: Proprium & Appellativum.
3. Adjectivum? *Duplex*: Comparabile & Incomparabile.
4. Adjectivum Comparabile & Incomparabile? *Triplex*: Vnius terminationis, duarum terminationum, trium terminationum.

Quid est Nomen Substantivum? *Quod tres articulos istos*, hic, hæc, hoc, *simul habere non potest, ut* Fenestra, fornax, &c.

Quid est Nomen Adjectivum? *Quod tres articulos istos* hic, hæc, hoc, *simul habere potest, ut* Bonus, albus.

Quid

Quid est Nomen.

1. Proprium? *Quod uni rei tantùm propriè convenit, ut* Paulus, Cracovia, Russia.
2. Appellativum? *Quod multis Convenire potest, ut* Homo, Vrbs, Regio.
3. Comparabile? *Cujus significatiō augeri, vel minui potest, ut* Magnus, major, maximus.
4. Incomparabile? *Cujus significatio nec augeri, nec minui potest, ut* aureus, regius, cælestis.
5. Vnius terminationis? *Quod unam habet terminationem, ut* hic hæc hoc audax, felix.
6. Duarum terminationum? *Quod duas habet terminationes, ut* fortis, forte.
7. Trium terminationum? *Quod tres habet terminationes, ut* bonus, bona, bonum.

Quot sunt Nominum.

1. Accidentia? *Sex:* Figura, Species, Genus, Declinatio, Numerus, Casus. (Comparatio his additur: *sed hæc soli Adjectivo comparabili convenit*)
2. Figuræ? *Tres:* Simplex, *ut parabilis*, Composita, *ut comparabilis*, Decomposita, *ut incomparabilis.*
3. Species? *Duæ:* Primitiva, *ut Aurum, Rex*, Derivativa, *ut aureus, regius.*
4. Genera? *Sex:* Masculinum, Femininum, Neutrum, Omne, Commune, Dubium. Epicœnū *sub* Masculino *vel* Feminino *cōtinetur*
5. Declinationes? *Quinque:* Prima, Secunda, Tertia, Quarta, Quinta.
6. Numeri? *Duo:* Singularis, *ut Vir, Puer*, Pluralis, *ut Viri, Pueri.*
7. Casus? *Sex:* Nominativus, Genitivus, Dativus, Accusativus, Vocativus, Ablativus.

Quod

Quod Nomen est Generis.	Masculini?	*Cui præponitur in Nominativo Singulari,*	hic, *ut* hic *Vir.*
	Feminini?		hæc, *ut* hæc *Mulier.*
	Neutrius?		hoc, *ut* hoc *animal.*
	Omnis?		hic, hæc, hoc *audax.*
	Communis?		hic, & hæc *fortis.*
	Dubij?		hic, *vel* hæc *dies.*

DE COMPARATIONE.

Quæ Nomina comparantur? *Sola Adjectiva, quorum significatio augeri vel minui potest, ut* Magnus, major, maximus, Parvus, minor, minimus.

Quot sunt Gradus Comparationis? *Tres:* Positivus, Comparativus, Superlativus.

Comparativus quot habet Terminationes? *Duas:* Or *&* Vs *sub prima est Generu Communis; sub secunda, Neutrius, & sub utraq; est tertiæ Declinationu, ut* hic *&* hæc gravior, *&* hoc gravius.

Superlativus quot habet terminationes? *Vnam generalem.*

mus, *& tres speciales præcipuas* { Simus, *ut Doctissimus.* Rimus, *ut Nigerrimus.* Limus, *ut Humillimus.*

Quotuplex est Comparatio? *Duplex.* Regularis & Irregularis.

DE COMPARATIONE REGULARI.

Quid est Comparatio Regularis? *Quando & Comparativus & Superlativus, vel saltem unus eorum à Positivo, formatur.*

Vnde formatur Comparativus? *A Genitivo vel Dativo Positivi desinente in* i, *addita syllaba* Or, *&* Vs; *ut ab* Amicus amici, *fit* amicior, amicius, à felix felicis felici, *fit* felicior felicius.

Vnde

Vnde formatur Superlativus? *A Genitivo Positivi addito* ſſimus *vel* ſimus, *ut à* Doctus docti, *fit* doctiſſimus: *ab* audax audacis, *fit* audaciſſimus.

Quotuplex eſt Comparatio Regularis? *Triplex*: Abundans, Defectiva, & Media, *id eſt*, *nec* Abundans *nec* Defectiva.

Quid eſt Comparatio media? *Quando Adjectivum Comparabile unum tantùm habet Poſitivum, unum Comparativum, & unum Superlativum, neq; ullo ex ipſis deficit.*

EXEMPLUM.

VERVS quali Comparatione comparatur? *Regulari*, Quali Regulari? *Media*, Compara.

In Genere Maſculino.

In Gradu	Poſitivo,	*Hic Verus, ri.*
	Comparativo,	*Hic Verior, oris.*
	Superlativo,	*Hic Veriſſimus, mi.*

In Genere Feminino,

In Gradu	Poſitivo,	*Hæc Vera, veræ.*
	Comparativo,	*Hæc Verior, orù.*
	Superlativo,	*Hæc Veriſſima, mæ.*

In Genere Neutro,

In Gradu	Poſitivo,	*Hoc Verum, ri.*
	Comparativo,	*Hoc Verius, orù.*
	Superlativo,	*Hoc Veriſſimum, mi.*

Sive etiam hoc modo.

In Genere	Maſculino,	*Hic Verus, verior, veriſſimus,*
	Feminino,	*Hæc Vera, verior, veriſſima,*
	Neutro,	*Hoc Verum, verius, veriſſimum,*

Seu denique ſic.

Hic Verus, verior, veriſſimus. Hæc Vera, verior, veriſſima. Hoc Verum, verius, veriſſimum.

DE

DE COMPARATIONE IRREGULARI.

Quid est Comparatio Irregularis? *Quando nec Comparativus, nec Superlativus à Positivo formatur.*

Quot sunt Adjectiva, quæ irregulariter comparantur? *Quinque ista*: Bonus, malus, magnus, parvus, multus.

Compara *Bonus*.

In Genere	Masculino,	*Bonus*,	*melior*,	*optimus*,
	Feminino,	*Bona*,	*melior*,	*optima*,
	Neutro,	*Bonum*,	*melius*,	*optimum*.

In Genere	Masculino,	*Malus*,	*pejor*,	*peßimus*,
	Feminino,	*Mala*,	*pejor*,	*peßima*,
	Neutro,	*Malum*,	*pejus*,	*peßimum*.

In Genere	Masculino,	*Magnus*,	*major*,	*maximus*,
	Feminino,	*Magna*,	*major*,	*maxima*,
	Neutro,	*Magnum*,	*majus*,	*maximum*,

In Genere	Masculino,	*Parvus*,	*minor*,	*minimum*.
	Feminino,	*Parva*,	*minor*,	*minima*,
	Neutro,	*Parvum*,	*minus*,	*minimum*.

In Genere	Masculino,	*Multus*,	----	*plurimus*,
	Feminino,	*Multa*,	----	*plurima*,
	Neutro,	*Multum*,	*plus*,	*plurimum*.

Admonitio. *Generales Casuum in quavis Declinatione Terminationes ex sequentibus Schematismis, seu Formulis cognoscentur. Porro Asteriscus seu stellula nonnullis Casibus in his Formulis apposita docet & admonet Casus istos, qui Asterisco notantur, in quibusdam Nominibus aliter, quàm in Formula exprimitur esse formandos, ista autem Nomina in Libro Secundo, eâ pagina, qua in margine est scripta, quærere oportebit.*

Prima

Primæ Declinationis Formula.

Numero Singulari.

Nomi:	a,	as,	es,	e,	am,		
Genit:	æ, ✠	æ,	æ,	es,	æ,		
Dativ:	æ,	æ,	æ,	e,	æ,		Pag: 152.
Accus:	am,	an, am,	en, am,	en,	am,		
Vocat:	a,	a,	e, a,	e, a,	am,		
Ablat:	a,	a,	e, a,	e, a,	a,		

Numero Plurali.

Nomi:	æ,	æ,	æ,	æ,	æ,		
Genit:	arum,	arum,	arum,	arum,	arum,		
Dativ:	is, ✠	is,	is,	is,	is,		Pag: 153.
Accus:	as,	as,	as,	as,	as,		
Vocat:	æ,	æ,	æ,	æ,	æ,		
Ablat:	is,	is,	is,	is,	is,		

Secundæ Declinationis Formula.

Numero Singulari.

Nomi:	er,	ir,	ur,	um,	us,	eus,	
Genit:	i,	i,	i,	i,	i, ✠,	i, ✠	
Dativ:	o,	o,	o,	o,	o, ✠	o,	Pag: 158.
Accus:	um,	um,	um,	um,	um,	um, a,	
Vocat:	er,	ir,	ur,	um,	e, ✠	eu,	
Ablat:	o,	o,	o,	o,	o,	o,	

Numero Plurali.

Nomi:	i,	i,	i,	a,	i,	i,	
Genit:	orum,	orum,	orum,	orum,	orum,	orum,	
Dativ:	is,	is,	is,	is,	is,	is,	
Accus:	os,	os,	os,	a,	os,	os,	
Vocat:	i,	i,	i,	a,	i,	i,	
Ablat:	is,	is,	is,	is,	is,	is,	

Ter-

Tertiæ Declinationis Formula.

NUMERO SINGULARI.

Nomi:	a,	e,	o, l, n, r, x,
Genit:	tis *vel* tos,	is,	is, ✠✠ *Pag.* 157. *ad* 170
Dativ:	ti,	i,	i,
Accus:	a,	e,	em, *bb Pag: Pag.* 170,
Vocat:	a,	e,	*simili Nominati Vo.*
Ablat:	te,	li,	e, ✠✠ *Pag.* 171.

NUMERO PLURALI.

Nomi:	ta,	ia,	es, *b*
Genit.	tum, *vel* ton,	ium,	um, ✠✠ *Pag.* 171.
Dativ:	tis, *vel* ibus,	ibus;	ibus,
Accus:	ta,	is,	es, *bb Pag:* 171.
Vocat:	ta,	ia,	es, *b*
Ablat:	tis, *vel* ibus,	ibus,	ibus,

Quartæ Declinationis Formula.

NUMERO SINGULARI, NUMERO PLURALI.

Nomi:	us,	u,	Nomi:	us,	ua,
Genit:	us,	u,	Genit:	uum,	uum,
Dativ:	ui,	u,	Dativ:	ibus,	ibus, ✠
Accus:	um,	u,	Accus:	us,	ua, ✠ 174.
Vocat:	us,	u,	Vocat:	us,	ua,
Ablat:	u,	u,	Ablat.	ibus ✠	ibus, ✠

Quintæ Declinationis Formula.

NUMERO SINGULARI, NUMERO PLURALI.

Nominativo	es,	Nominativo	es,
Genitivo	ei,	Genitivo	erum,
Dativo	ei,	Dativo	ebus,
Accusativo	em,	Accusativo	es.
Vocativo	es,	Vocativo	es,
Ablativo	e,	Ablativo	ebus.

PRIMA

PRIMA DECLINATIO.

Numero Singulari.

Nomi: *Hic*	Poëta	Æneas	Anchises.
Genit: *huius*	Poëtæ	Æneæ	Anchisæ.
Dativo *huic*	Poëtæ	Æneæ	Anchisæ.
Accus: *hunc*	Poëtam	Æneam	Anchisen.
Vocat: *ô*	Poëta	Ænea	Anchise, a.
Ablat: *ab hoc*	Poëta	Ænea	Anchise, a.

Propria etiam in Plurali juxta quosdam declinatur.

Numero Plurali.

Nomi: *Hi*	Poëtæ	Æneæ	Anchisæ
Genit: *horum*	Poëtarum	Ænearum	Anchisarum.
Dativo *his*	Poëtis	Æneis	Anchisis
Accus: *hos*	Poëtas	Æneas	Anchisas.
Vocat: *ô*	Poëtæ	Æneæ	Anchisæ.
Ablat: *ab his*	Poëtis	Æneis	Anchisis.

Numero Singulari.

Nomi: *Hæc*	Via	Dea	Vna	Ode.
Genit: *hujus*	Viæ	Deæ	Vnius	Odes.
Dativ: *huic*	Viæ	Deæ	Vni	Ode.
Accus: *hanc*	Viam	Deam	Vnam	Oden.
Vocat: *ô*	Via	Dea	Vna	Ode.
Ablat: *ab hac*	Via	Dea	Vna	Ode.

Numero Plurali.

Nomi: *Hæ*	Viæ	Deæ	Vnæ	Odæ.
Genit: *harum*	Viarum	Dearum	Vnarum	Odarum.
Dativ: *his*	Vijs	Deabus	Vnis	Odis.
Accus: *has*	Vias	Deas	unas	Odas.
Vocat: *ô*	Viæ	Deæ	unæ	Odæ.
Ablat: *ab his*	Vijs	Deabus	unis	Odis.

SE-

SECUNDA DECLINATIO.

NUMERO SINGULARI.

Nomi:	*Hic*	Dominus	Thydeus	Vnus,
Genit:	*hujus*	Domini	Thydei	Vnius,
Dativ:	*huic*	Domino	Thydeo	Vni,
Accuſ:	*hunc*	Dominum	Thydeum, a	Vnum,
Vocat:	*ô*	Domine	Thydeu	Vne,
Ablat.	*ab hoc*	Domino	Thydeo	Vno.

NUMERO PLURALI.

Nomi:	*Hi*	Domini	Thydei	Vni,
Genit.	*horum*	Dominorum	Thydeorum	Vnorum,
Dativ:	*his*	Dominis	Thydeis	Vnis.
Accuſ:	*hoc*	Dominos	Thydeos	Vnos,
Vocat:	*ô*	Domini	Thydei	Vni.
Ablat:	*ab his*	Dominis	Thydeis	Vnis.

NUMERO SINGULARI.

Nomi:	*Hic*	Vir	Liber	Puer,
Genit:	*hujus*	Viri	Libri	Pueri,
Dativ:	*huic*	Viro	Libro	Puero.
Accuſ:	*hunc*	Virum	Librum	Puerum.
Vocat:	*ô*	Vir	Liber	Puer,
Ablat:	*ab hoc*	Viro	Libro	Puero.

NUMERO PLURALI.

Nomi:	*Hi*	Viri	Libri	Pueri,
Genit:	*horum*	Virorum	Librorum	Puerorum,
Dativ:	*his*	Viris	Libris	Pueris,
Accuſ:	*hos*	Viros	Libros	Pueros,
Vocat:	*ô*	Viri	Libri	Pueri,
Ablat:	*ab his*	Viris	Libris	Pueris.

Nume-

Numero Singulari.

ominativo	*Hæc*	Fagus	Diphthongus.
enitivo	*hujus*	Fagi	Diphthongi.
ativo	*huic*	Fago	Diphthongo.
ccusativo	*hanc*	Fagum	Diphthongum.
ocativo	*ô*	Fage	Diphthonge.
blativo	*ab hac*	Fago	Diphthongo.

Numero Plurali

ominativo	*Hæ*	Fagi	Diphthongi.
enitivo	*harum*	Fagorum	Diphthongorum.
ativo	*his*	Fagis	Diphthongis.
ccusativo	*has*	Fagos	Diphthongos.
ocativo	*ô*	Fagi	Diphthongi.
blativo	*ab his*	Fagis	Diphthongis.

Numero Singulari.

Nomi:	*Hoc*	Scamnum	Vnum	Scholion *vel* um
Genit:	*hujus*	Scamni	Vnius	Scholij.
Dativ:	*huic*	Scamno	Vni	Scholio.
Accuſ:	*hoc*	Scamnum	Vnum	Scholion *vel* um
Vocat:	*ô*	Scamnum	Vnum	Scholion *vel* um
Ablat:	*ab hoc*	Scamno	Vno	Scholio.

Numero Plurali.

Nomi:	*Hæc*	Scamna	Vna	Scholia.
Genit:	*horum*	Scamnorum	Vnorum	Scholiorum.
Dativ:	*his*	Scamnis	Vnis	Scholijs.
Accuſ:	*hæc*	Scamna	Vna	Scholia.
Vocat:	*ô*	Scamna	Vna	Scholia.
Ablat:	*ab his*	Scamnis	Vnis	Scholijs.

TER-

TERTIA DECLINATIO.

NUMERO SINGULARI.

Nomi:	*Hic*	Lepus	Delphin.
Genit:	*huius*	Leporis,	Delphinis *vel* Delphinos
Dativ:	*huic*	Lepori	Delphini,
Accuſ:	*hunc*	Leporem	Delphinem *vel* Delphin
Vocat:	*ô*	Lepus	Delphin,
Ablat.	*ab hoc*	Lepore	Delphine,

NUMERO PLURALI.

Nomi:	*Hi*	Lepores	Delphines.
Genit:	*horum*	Leporum	Delphinum *vel* Delphino
Dativ:	*his*	Leporibus	Delphinibus,
Accuſ:	*hos*	Lepores	Delphines *vel* Delphinas.
Vocat:	*ô*	Lepores	Delphines,
Ablat:	*ab his*	Leporibus	Delphinibus.

NUMERO SINGULARI.

Nomi:	*Hæc*	Ratio	Vis	Navis.
Genit:	*huius*	Rationis	Vis	Navis.
Dativ:	*huic*	Rationi	Vi	Navi.
Accuſ:	*hanc*	Rationem	Vim	Navim *vel* em.
Vocat:	*ô*	Ratio	Vis	Navis.
Ablat:	*ab hac*	Ratione	Vi	Navi *vel* e.

NUMERO PLURALI.

Nomi:	*Hæ*	Rationes	Vires	Naves.
Genit:	*harum*	Rationum	Virium	Navium
Dativ:	*his*	Rationibus	Viribus	Navibus
Accuſ:	*has*	Rationes	Vires	Naves.
Vocat:	*ô*	Rationes	Vires	Naves.
Ablat:	*ab his*	Rationibus	Viribus	Navibus.

NUME-

Numero Singulari.

Nomi:	*Hæc*	Icon	Phrasis.
Genit:	*hujus*	Iconis *vel* os	Phrasis *vel* eos *vel* ios.
Dativ:	*huic*	Iconi	Phrasi.
Accus:	*hanc*	Iconem *vel* a	Phrasim *vel* in.
Vocat:	*ô*	Icon	Phrasis.
Ablat:	*ab hac*	Icone	Phrasi.

Numero Plurali.

Nomi:	*Hæ*	Icones	Phrases.
Genit:	*harum*	Iconum *vel* on	Phrasium *vel* on.
Dotiv:	*his*	Iconibus	Phrasibus.
Accus:	*has*	Icones	Phrases.
Vocat:	*ô*	Icones	Phrases.
Ablat:	*ab his*	Iconibus	Phrasibus.

Numero Singulari.

Nomi:	*Hoc*	Comma	Animal	Moly.
Genit:	*hujus*	Commatis	Animalis	Molyis *vel* os
Dativ:	*huic*	Commati	Animali	Molyi.
Accus:	*hoc*	Comma	Animal	Moly.
Vocat:	*ô*	Comma	Animal	Moly.
Ablat:	*ab hoc*	Commate	Animali	Molye.

Numero Plurali.

Nomi:	*Hæc*	Commata	Animalia	Molya.
Genit:	*horũ*	Commatum	Animalium	Molyũ *vel* on.
Dativ:	*his*	Cõmatibus	Animalibus	Molybus.
Accus:	*hæc*	Commata	Animalia	Molya.
Vocat:	*ô*	Commata	Animalia	Molya.
Ablat:	*ab his*	Cõmatibus	Animalibus	Molibus.

Nume-

NUMERO SINGULARI.

Nomi: *Hoc*	Tempus	Grave	Gravius.
Genit: *hujus*	Temporis	Gravis	Gravioris.
Dativ: *huic*	Tempori	Gravi	Graviori.
Accuſ: *hoc*	Tempus	Grave	Gravius.
Vocat: *ô*	Tempus	Grave	Gravius:
Ablat: *ab hoc*	Tempore	Gravi	Graviore *vel* i

NUMERO PLURALI.

Nomi: *Hæc*	Tempora	Gravia	Graviora.
Genit: *horum*	Temporum	Gravium	Graviorum.
Dativ: *his*	Temporibus	Gravibus	Gravioribus
Accuſ: *hæc*	Tempora	Gravia	Graviora.
Vocat: *ô*	Tempora	Gravia	Graviora.
Ablat: *ab his*	Temporibus	Gravibus	Gravioribus

NUMERO SINGULARI.

Nomi: *Hic & hæc*	Gravis	Gravior	Vates.
Genit: *hujus*	Gravis	Gravioris	Vatis.
Dativ: *huic*	Gravi	Graviori	Vati.
Accuſ: *hunc & hanc*	Gravem	Graviorem	Vatem
Vocat: *ô*	Gravis	Gravior	Vates.
Abl: *ab hoc & ab hac*	Gravi	Graviore, i	Vate.

NUMERO PLURALI.

Nomi: *Hi & Hæ*	Graves	Graviores	Vates.
Genit: *horũ & harũ*	Gravium	Graviorum	Vatum.
Dativ: *his*	Gravibus	Gravioribꝰ	Vatibus.
Accuſ: *hos & has*	Graves	Graviores	Vates.
Vocat: *ô*	Graves	Graviores	Vates.
Ablat: *ab his*	Gravibus	Gravioribꝰ	Vatibus.

NUME-

Numero Singulari.

Nomi:	*Hic hæc*	Amans,	*Hoc*	Amans;
Genit:	*hujus, huius*	Amantis,	*huius*	Amantis,
Dativ:	*huic, huic*	Amanti,	*huic*	Amanti,
Accus.	*hunc, hanc*	Amantem,	*hoc*	Amans,
Vocat:	*ô ô*	Amans,	*ô*	Amans,
Ablat.	*ab hoc ab hac*	Amante *v.* i	*ab hoc*	Amante *vel* i.

Numero Plurali.

Nomi:	*Hi Hæ*	Amantes,	*Hæc*	Amantia,
Genit.	*horum, harũ*	Amantium,	*horum*	Amantium,
Dativ:	*hû, hû*	Amantibus,	*hû*	Amantibus,
Accus:	*hos, has*	Amantes,	*hæc*	Amantia,
Vocat:	*ô ô*	Amantes,	*ô*	Amantia,
Ablat:	*ab hû, ab hû*	Amantibus,	*ab hû*	Amantibus.

Numero Singulari.

Nomi:	*Hic & hæc*	Felix,	*Hoc*	Felix,
Genit:	*hujus huius*	Felicis,	*huius*	Felicis,
Dativ:	*huic, huic*	Felici,	*huic*	Felici,
Accus:	*hunc, hanc*	Felicem,	*hoc*	Felix,
Vocat:	*ô ô*	Felix,	*ô*	Felix,
Abl:	*ab hoc, ab hac*	Felice *vel* i,	*ab hoc*	Felice *vel* i.

Numero Plurali.

Nomi:	*Hi, Hæ*	Felices,	*Hæc*	Felicia,
Genit:	*horum, harũ*	Felicium,	*horum*	Felicium,
Dativ:	*hû, hû*	Felicibus,	*hû*	Felicibus,
Accus:	*hos, has*	Felices,	*hæc*	Felicia,
Vocat:	*ô, ô*	Felices,	*ô*	Felicia.
Ablat:	*ab hû, ab hû*	Felicibus,	*ab hû*	Felicibus.

QUARTA DECLINATIO.

NUMERO SINGULARI.			NUMERO PLURALI.		
Nomi:	*Hic*	Casus.	Nomi:	*Hi*	Casus.
Genit:	*hujus*	Casus.	Genit:	*horum*	Casuum.
Dativ:	*huic*	Casui.	Dativ:	*hu*	Casibus.
Accus:	*hunc*	Casum.	Accus:	*hos*	Casus.
Vocat:	*ô*	Casus.	Vocat:	*ô*	Casus.
Ablat:	*ab hoc*	Casu.	Ablat:	*ab hu*	Casibus.

NUMERO SINGULARI.

Nominativo	*Hæc*	Manus,	Domus
Genitivo	*hujus*	Manus,	Domus & Domi.
Dativo	*huic*	Manui,	Domui & Domo,
Accusativo	*hanc*	Manum,	Domum.
Vocativo	*ô*	Manus,	Domus.
Ablativo	*ab hac*	Manu,	Domo.

NUMERO PLURALI.

Nominativo	*Hæ*	Manus	Domus,
Genitivo	*harum*	Manuum	Domuum & Domorum,
Dativo	*his*	Manibus	Domibus,
Accusativo	*has*	Manus	Domus & Domos,
Vocativo	*ô*	Manus	Domus,
Ablativo	*ab his*	Manibus	Domibus.

NUMERO SINGULARI.			*NUMERO PLURALI.*		
Nomi:	*Hoc*	Cornu.	Nomi:	*Hæc*	Cornua.
Genit:	*huius*	Cornu.	Genit:	*horum*	Cornuum.
Dativo	*huic*	Cornu.	Dativ:	*his*	Cornibus.
Accus	*hoc*	Cornu.	Accus:	*hæc*	Cornua.
Vocat	*ô*	Cornu.	Vocat:	*ô*	Cornua.
Ablat:	*ab hoc*	Cornu.	Ablat:	*ab his*	Cornibus.

QUIN-

QUINTA DECLINATIO.

Numero Singulari.			Numero Plurali.		
Nomi:	*Hæc*	Species	Nomi:	*Hæ*	Species.
Genit:	*hujus*	Speciei	Genit:	*harum*	Specierum.
Dativ:	*huic*	Speciei	Dativ:	*his*	Speciebus.
Accus:	*hanc*	Speciem	Accus:	*has*	Species.
Vocat:	*ô*	Species	Vocat:	*ô*	Species.
Ablat:	*ab hac*	Specie	Ablat:	*ab his*	Speciebus.

Numero Singulari.			Numero Plurali.		
Nom:	*Hic* vel *Hæc*	Dies	Nomi:	*Hi*	Dies.
Genit:	*hujus*	Diei	Gen:	*horum*	Dierũ,
Dativo	*huic*	Diei	Dativo	*his*	Diebus.
Accus:	*hunc* vel *hãc*	Diem	Accus:	*hos*	Dies,
Vocat:	*ô*	Dies	Vocat:	*ô*	Dies.
Abl:	*ab hoc* vel *ab hac*	Die	Ablat:	*ab his*	Diebus.

Admonitio. *Nihil priùs in Grammatica Parvulorum animis putamus esse instillandum: quàm Declinationum ac Conjugationum Exempla: ut potè ea, quæ & Definitionibus, & Divisionibus quibusvis magis necessaria ac frequentiora esse videntur. Quod quidem & Quintilianus Institutionum Oratoriarum Libro 1. Cap: 7 his verbis commendat (Nomina priùs declinare & Verba Pueri sciant: neque enim aliter ad sequentium intellectum pervenire possunt) Unde maximè hic eorum probamus consilium; qui Declinationum & Conjugationum Exempla primò Tyronibus proponunt ediscenda; deinde eos ad Definitiones & Divisiones Grammaticæ, ac Partium Orationis deducunt: item quoq; illorum, qui ubi docuerint Tyrones Nomina separatim expeditè declinare, assignant illis Adjectivum cum Substantivo, vel duo Substantiva unius rei, sive fuerint Declinationis ejusdem, sive diversæ conjunctim inflectenda, quod in Gradibus etiam Comparationis fieri oportet: ac nonnisi, cùm eos in quovis Genere separatim Puer inflectere didicerit.*

Comparationes per omnes Casus.

NUMERO SINGULARI.

Nominativo	*Hic*	Verus	verior	verissimus,
	hæc	Vera	verior	verissima,
	hoc	Verum	verius	verissimum.
Genitivo	*Hujus*	Veri	Verioris	verissimi,
	hujus	Veræ	verioris	verissimæ,
	hujus	Veri	verioris	verissimi.
Dativo	*Huic*	Vero	veriori	verissimo,
	huic	Veræ	veriori	verissimæ,
	huic	Vero	veriori	verissimo.
Accusativo	*Hunc*	Verum	veriorem	verissimum,
	hanc	Veram	veriorem	verissimam,
	hoc	Verum	verius	verissimum.
Vocativo	*ô*	Vere	verior	verissime,
	ô	Vera	verior	verissima,
	ô	Verum	verius	verissimum.
Ablativo	*Ab hoc*	Vero	veriore *Vel* i	verissimo.
	Ab hac	Vera	veriore *Vel* i	verissima.
	Ab hoc	Vero	veriore *Vel* i	verissimo.

NUMERO PLURALI.

Nominativo	*Hi*	Veri	veriores	verissimi,
	hæ	Veræ	veriores	verissimæ,
	hæc	Vera	veriora	verissima.
Genitivo	*Horum*	Verorum	veriorum	verissimorum,
	harum	Verarum	veriorum	verissimarum,
	horum	Verorum	veriorum	verissimorum.

Dativo *per omnia His* Veris verioribus verissimis.

Accusativo	*Hos*	Veros	veriores	verissimos.
	has	Veras	veriores	verissimas,
	hæc	Vera	veriora	verissima,

Vocativo *ita, ut in* Nominativo.

Ablati: *per Omnia Genera Ab his* Veris verioribus verissimis.

NUME-

NUMERO SINGULARI.

Nominativo	*Hic*	Acer	acrior	acerrimus,
	Hæc	Acris	acrior	acerrima,
	Hoc	Acre	acrius	acerrimum.
Genitivo	*Hujus*	Acris	acrioris	acerrimi,
	Huius	Acris	acrioris	acerrimæ,
	Huius	Acris	acrioris	acerrimi.
Dativo	*Huic*	Acri	acriori	acerrimo,
	Huic	Acri	acriori	acerrimæ,
	Huic	Acri	acriori	acerrimo.
Accusativo	*Hunc*	Acrem	acriorem	acerrimum,
	Hanc	Acrem	acriorem	acerrimam,
	Hoc	Acre	acrius	acerrimum.
Vocativo	*ô*	Acer	acrior	acerrime,
	ô	Acris	acrior	acerrima,
	ô	Acre	acrius	acerrimum.
Ablativo	*Ab hoc*	Acri	acriore	*vel* i acerrimo,
	Ab hac	Acri	acriore	*vel* i acerrima.
	Ab hoc	Acri	acriore	*vel* i acerrimo.

NUMERO PLURALI.

Nominativo	*Hi*	Acres	acriores	acerrimi,
	Hæ	Acres	acriores	acerrimæ,
	hæc	Acria	acriora	acerrima.
Genitivo	*Horum*	Acrium	acriorum	acerrimorum,
	harum	Acrium	acriorum	acerrimarum,
	horum	Acrium	acriorum	acerrimorum,

Dativo *per omnia Genera his* Acribus acrioribus acerrimis.

Accusativo	*Hos*	Acres	acriores	acerrimos,
	has	Acres	acriores	acerrimas,
	hæc	Acria	acriora	acerrima.

Vocativo *ita, ut in* Nominativo.

Ablat: *per omnia Genera, Ab his* Acribus acrioribus acerrimis.

NUMERO SINGULARI.

Nominativo	*Hic*	Bonus	melior	optimus,
	Hæc	Bona	melior	optima,
	Hoc	Bonum	melius	optimum.
Genitivo	*Hujus*	Boni	melioris	optimi.
	Hujus	Bonæ	melioris	optimæ.
	Hujus	Boni	melioris	optimi.
Dativo	*Huic*	Bono	meliori	optimo.
	Huic	Bonæ	meliori	optimæ.
	Huic	Bono	meliori	optimo.
Accusativo	*Hunc*	Bonum	meliorem	optimum.
	Hanc	Bonam	meliorem	optimam.
	Hoc	Bonum	melius	optimum.
Vocativo	*ô*	Bone	melior	optime.
	ô	Bona	melior	optima.
	ô	Bonum	melius	optimum.
Ablativo	*Ab hoc*	Bono	meliore	*vel* i optimo.
	Ab hac	Bona	meliore	*vel* i optima.
	Ab hoc	Bono	meliore	*vel* i optimo.

NUMERO PLURALI.

Nominativo	*Hi*	Boni	meliores	optimi.
	Hæ	Bonæ	meliores	optimæ.
	Hæc	Bona	meliora	optima.
Genitivo	*Horum*	Bonorum	meliorum	optimorum.
	Harum	Bonarum	meliorum	optimarum.
	Horum	Bonorum	meliorum	optimorum.

Dativo *omnia Genera, His* Bonis melioribus optimis.

Accusativo	*Hos*	Bonos	meliores	optimos.
	Has	Bonas	meliores	optimas.
	Hæc	Bona	meliora	optima.

Vocativo, *ita ut in* Nominativo.

Ablativo *per omnia Genera, Ab his* Bonis melioribus optimis.

DE

DE PRONOMINE.

Quid est Pronomen? *Est vox declinabilis loco nominis posita, Personam significans*, ut Ego, Tu, Ille.

Quot sunt Pronominis

1. Accidentia? *Octo*: Figura, Species, Qualitas, Persona, Genus, Declinatio, Numerus, Casus.
2. Figuræ? *Tres*: Simplex, ut *Ego*, Composita, ut *Egoipse*, Decomposita, ut *Egometipse*
3. Species? *Duæ*: Primitiva, ut *Ego*, *Tu*, *Sui*, Derivativa, ut *Meus*, *Tuus*, *Suus*.
4. Personæ? *Tres*: Prima, ut *Ego*, *Nos*, Secunda, ut *Tu*, *Vos*, Tertia, ut *Ille*, *illi*.
5. Genera? *Quatuor*: Masculinum, Femininum, Neutrum, Omne
6. Declinationes? *Quinque*: Prima, Secunda, Tertia, Quarta, Quinta.
7. Numeri? *Duo*: Singularis & Pluralis.
8. Casus? *Sex*: Nominativus, Genitivus, Dativus, Accusativus, Vocativus, Ablativus.

Quot sunt Pronomina Simplicis Figuræ? *Octodecem*: *Ego*, *Tu*, *Sui*, *Hic*, *Iste*, *Ille*, *Ipse*, *Is*, *Quis*, *Meus*, *Tuus*, *Suus*, *Noster*, *Vester*, *Nostras*, *Vestras*, *Cujas*, *Cujus*.

DECLINATIONES PRONOMINUM.

Prima Declinatio.

Pronomina ista. *Mea*, *Tua*, *Sua*. declinantur, ut *Pia*, sed *Tua*, & *Sua* carent Vocativo.

Secunda Declinatio.

Pronomina ista *Meus*, *Tuus*, *Suus* in Masculino, ut *Dominus* in Neutro, ut *Scamnum* declinantur. Sed *Meus* habet in Vocativo Singulari *Mi* non *Mee*, *Tuus* verò & *Suus* carent illo in utroque Numero.

Hæc Pronomina.
1. *Noster* & *Vester* in Masculino, ut *Liber*, in Neutro, ut *Scamnum* inflectuntur.
2. *Iste*, *Ille*, *Ipse*, in Masculino, ut *Vnus*, in Neutro ut *Vnum* sunt inflectenda, sed carent Vocativo.

Ille, in Neutro habet *Illud*, & *Iste*, *Istud*, per *d*, non per *m*.

	Numero Singulari.				Numero Plurali.		
N.	*Is*	*Ea*	*Id*,		*Ii*	*Eæ*	*Ea*.
G.	*Eius*	*Eius*	*Eius*,		*Eorum*	*Earum*	*Eorum*.
D.	*Ei*	*Ei*	*Ei*,		*Eis*, *ijs*	*Eis*, *ijs*	*Eis*, *ijs*.
A.	*Eum*	*Eam*	*Id*,		*Eos*	*Eas*	*Ea*,
V.	*Caret*	-----	-----		-----	-----	-----
A.	*ab Eo*	*ab Ea*	*Ab Eo*, *Ji*		*ab Eis ijs*	*ab Eis ijs*	*ab Eis ijs*.

Pronomen *Hic*, *Hæc*, *Hoc*, in Nomine est declinatum.

Tertia Declinatio.

Nostras nostratis, *Vestras vestratis*, *Cujas cuiatis*, ita declinantur, ut *Amans*, sed *Vestras* & *Cujas* carent Vocativo.

Quarta Declinatio.

	Numero Singulari.				Numero Plurali.		
N.	*Qui*	*Quæ*	*Quod*,		*Qui*	*Quæ*	*Quæ*.
G.	*Cujus*	*Cuius*	*Cuius*,		*Quorũ*	*Quarũ*	*Quorum*.
D.	*Cui*	*Cui*	*Cui*,		*Quibus*	*Quibus*	*Quibus*.
A.	*Quem*	*Quam*	*Quod*		*Quos*	*Quas*	*Quæ*.
V.	*Caret*	*Caret*	*Caret*		-----	-----	-----
A.	*à Quo*	*à Qua*	*à Quo*.		per omnia Genera *à quibus* vel *queis*.		

Ista declinantur Composita quicunq; & Quisque.

Quinta Declinatio.

	Numero Singulari.				Numero Plurali.		
N.	*Ego*	*Tu*			*Nos*	*Vos*	
G.	*Mei*	*Tui*	*Sui*		*Nostrum*, *i*	*Vestrum*, *i*	*Sui*.
D.	*Mihi*	*Tibi*	*Sibi*		*Nobis*	*Vobis*	*Sibi*.
A.	*Me*	*Te*	*Se*		*Nos*	*Vos*	*Se*.
V.	*Caret*	*Tu*	-----		-----	*Vos*	-----
A.	*a Me*	*à Te*	*à Se*		*à Nobis*	*à Vobis*	*à Se*.

DE-

DE VERBO.

Quid est Verbum? *Est vox, per Modos, Tempora, Numeros & Personas flexibilis*, ut Sum, Amo, Amor, &c.

Quotuplex est Verbum ratione.
1. Personæ? *Duplex*: Personale & Impersonale.
2. Conjugationis? *Duplex*: Analogum, & Anomalum (*quorum utrumque adhuc esse triplex statuitur*, Abundans, Defectivum, & Medium.)
3. Constructionis? *Duplex*: Absolutum & Transitivum.
4. Rei significatæ? *Triplex*: Substantivum, Vocativum, & Adjectivum.

Admonitio, *Vt ad interrogationem istam*, Quale est Verbum? *statim puer respondere queat; opus erit ipsi priùs indicare, ratione cujus ea interrogatio fiat, scilicet an ratione* Personæ? *an ratione* Conjugationis? *an ratione* Constructionis? *an denique ratione* Rei significatæ.

Quid est Verbum
1. Personale? *Quod per tres Personas in utroq; Numero conjugatur*, ut Amo, amas, amat: Amamus, amatis, amant.
2. Impersonale? *Quod tantùm per unam Personam tertiam in Numero Singulari flectitur*, ut Pudet, piget, statur, &c.

Admonitio. *Alias Divisiones & Definitiones Verbi, nimirum: Quid sit Verbum Analogum? quid Anomalum? quid Abundans? quid Defectivum? quid Medium? quid Absolutum? quid Transitivum? quid Substantivum, Vocativum, & Adjectivum? habet in Cap: 13. Libri Secundi. Similiter Divisiones Verbi Impersonalis in* Cap. 20.

De Accidentibus Verbi.

Quot sunt in Verbo.

1. Accidentia? *Octo*: Figura, Species, Genus, Conjugatio, Modus, Tempus, Numerus, Persona.
2. Figuræ? *Tres*: Simplex ut *Rogo*, Composita, ut *Porrigo*, Decomposita, ut *Exporrigo*.
3. Species? *Duæ*: Primitiva, ut *Rogo*, Derivativa, ut *Rogito*.
4. Genera? *Quinque*: Activum, Passivum, Neutrum, Deponens Commune.
5. Conjugationes? *Quatuor*: Prima, Secunda, Tertia, Quarta, *harum quælibet est duplex*: Analoga & Anomala. Analoga *Verbi Analogi* Anomala *Verbi Anomali*.
6. Modi? *Septem*: Indicativus, Imperativus, Subjunctivus, Optativus, Potentialis, Permissivus, & Infinitivus.
7. Tempora? *Quinque*: Præsens, Præteritum imperfectum, Præteritum perfectum, Præteritum plusquam perfectum, & Futurum.
8. Numeri? *Duo*: Singularis & Pluralis.
9. Personæ? *Tres*: Prima, ut *Amo*, Secunda, ut *Amas*, Tertia, ut *Amat*.

Admonitio. *Meminerit Præceptor fidelis communefacere Puerum; Verba Communia & Deponentia, per omnes Modos, Tempora Numeros & Personas esse ita inflectenda, ut Verba Passiva, neque ad Futurum Infiniti Modi, ab hoc verò ad finem, juxta suas Formulas, quas in istius Libri Pagina 6 Puer inveniet. Porrò Verba omnia in* Or, *non prius ipsi assignentur recitanda, quam Analoga in* O, *itemq; Verbum Substantivum* Sum, *inflectere prompte didicerit.*

CON-

CONJUGATIONES ANALOGORUM.

PRIMA CONJUGATIO Verborum in O.

Indicativus Modus habet Tempora quinque.

Præsens in O.	S.	Ego Amo, tu amas, ille amat
	P.	Nos Amamus, vos amatis, illi amant.
Præteritum Imperfect: in Bam	S.	Ego Amabam, tu amabas, ille amabat.
	P.	Nos Amabamus, vos amabatis, illi amabant.
Præteritum perfec: in I	S.	Ego Amavi, tu amavisti, ille amavit.
	P.	Nos Amavimus, vos amavistis, illi amaverunt vel amavêre.
Præteritum plusq perfe in Ram	S.	Ego Amaveram, tu amaveras, ille amaverat.
	P.	Nos Amaveramus, vos amaveratis, illi amaverant.
Futurum in Bo	S.	Ego Amabo, tu amabis, ille amabit.
	P.	Nos Amabimus, vos amabitis, illi amabunt.

Imperativus Modus habet Tempora duo.

Præsens in A.	S.	tu ama.
	P.	vos amate.
Futurum in Ato.	S.	tu amato, ille amato.
	P.	vos amatote, illi amanto.

vide Pag. 63.

Optativus Potentialis, & Permissivus ita ut Subjunctivus conjugantur, solô exceptô Futurô, vide Pag: 66.

Sub-

Subjunctivus Modus habet Tempora quinque.

Præsens in *Em.*	S. *Ego Amem, tu ames, ille amet.* P. *Nos Amemus, vos ametis, illi ament.*
Præteritum imperfectũ in *Rem.*	S. *Ego Amarem, tu amares, ille amaret.* P. *Nos Amaremus, vos amaretis, illi amaren*
Præteritum perfectum in *Rim.*	S. *Ego Amaverim, tu amaveris, ille amaveri* P. *Nos Amaverimus, vos amaveritis, illi ama verint.*
Præteritum plusquam perfectum in *Ssem.*	S. *Ego Amavissem, tu amavisses, ille amavisset* P. *Nos Amavissemus, vos amavissetis, illi ama vissent.*
Futurum in *Ro.*	S. *Ego Amavero, tu amaveris, ille amaveri* P. *Nos Amaverimus, vos amaveritis, illi ama verint.*

Infinitivus Modus habet Tempora quinque.

Præsens & Præteritum imperfectum in *Are*, ut *Amara.*	
Præteritum & plusquam perfectum, in *Sse*, ut *Amavisse.*	
Futurum	S. *Esse Amaturum, amaturam, amaturum.* P. *Esse Amaturos, amaturas, amatura.*
Gerundia sunt tria: *Amandi, amando, amandum.*	
Supina sunt duo: *Amatum, amatu.*	

Participia significationis Activæ duo.	Præsens in *Ans*, ut *Amans.* Futurum in *Rus*, ut *Amaturus, a, um.*

Vero

Verborum in *Or*, Prima Conjugatio.

Indicativus Modus habet Tempora quinque.

Præsens in *Or*,	S. *Ego Amor, tu amarū* vel *amare, ille amatur.* P. *Nos Amamur, vos amamini, illi amantur.*
Præterit: imperfectum in *Bar*.	S. *Ego Amabar, tu amabarū* vel *amabare, ille amabatur.* P. *Nos Amabamur, vos amabamini, illi amabantur.*
Præterit: perfectū	S. *Ego sum* vel *fui amatus, tu es* vel *fuisti amatus, ille est* vel *fuit amatus.* P. *Nos Sumus* vel *fuimus amati, vos estū* vel *fuistū amati, illi sunt* vel *fuerunt amati.*
Præterit: plusquam perfectū.	S. *Ego Eram* vel *fueram amatus, tū eras* vel *fueras amatus, ille erat* vel *fuerat amatus.* P. *Nos Eramus* vel *fueramus amati, vos eratū* vel *fueratū amati, illi erant* vel *fuerant amati.*
Futurum in *Bor*.	S. *Ego Amabor, tu amaberū* vel *amabere, ille amabitur.* P. *Nos Amabimur, vos amabimini, illi amabuntur.*

Imperativus Modus habet Tempora duo.

Præsens in *Are*.	S. *tu amare.* P. *vos amamini.*
Futurum in *Tor*.	S. *amator tu, amator ille.* P. *vos amaminor, illi amantor.*

{ vide fol: 63.

SVB-

Subjunctivus Modus habet Tempora quinque.

Præsens in *Er.*	S.	*Ego Amer, tu ameris*, vel *amêre, ille ametur.*
	P.	*Nos Amemur, vos amemini, illi amentur.*
Præteritum imperfectũ in *Arer.*	S.	*Ego amarer, tu amareris*, vel *amarere, ille amaretur.*
	P.	*Nos Amaremur, vos amaremini, illi amarentur.*
Præteritum perfectum,	S.	*Ego Sim* vel *fuerim amatus, tu sis* vel *fueris amatus, ille sit* vel *fuerit amatus.*
	P.	*Nos Simus* vel *fuerimus amati, vos sitis* vel *fueritis amati, illi sint* vel *fuerint amati.*
Præteritum plusquam perfectum.	S.	*Ego Essem* vel *fuissem amatus, tu esses* vel *fuisses amatus, ille esset* vel *fuisset amatus.*
	P.	*Nos Essemus* vel *fuissemus amati, vos essetis* vel *fuissetis amati, illi essent* vel *fuissent amati.*
Futurum,	S.	*Ego Ero* vel *fuero amatus, tu eris* vel *fueris amatus, ille erit* vel *fuerit amatus.*
	P.	*Nos Erimus* vel *fuerimus amati, vos eritis* vel *fueritis amati, illi erunt* vel *fuerint amati.*

Infinitivus Modus habet Tempora quinque.

Præsens & præteritum imperf in *Ari*, ut *Amari.*		
Præteritum perf & plusquam perfectum	S.	*Esse* vel *fuisse amatum, am, um.*
	P.	*Esse* vel *fuisse amatos, as, a.*
Futurũ *Amatũ iri* vel	S.	*Esse amandum, am, um.*
	P.	*Esse amandos, as, a.*

Participia significationis Passivæ duo.

Præteritum in *Vs*, ut *Amatus, a, um*	
Futurum in *Dus*, ut *Amandus, a, um.*	

SE-

SECUNDA CONJUGATIO, Verborum in O.

Indicativus Modus habet tempora quinque.

Præsens in O.	S. *Ego Doceo, tu doces, ille docet.* P. *Nos Docemus, vos docetis, illi docent.*
Præteritum Imperfectũ in *Bam.*	S. *Ego Docebam, tu docebas, ille docebat.* P. *Nos Docebamus, vos docebatis, illi docebant.*
Præteritum perfectum in *Vi.*	S. *Ego Docui, tu docuisti, ille docuit.* P. *Nos Docuimus, vos docuistis, illi docuerunt* vel *docuêre.*
Præteritum plus. perfec: in *Ram.*	S. *Ego Docueram, tu docueras, ille docuerat.* P. *Nos Docueramus, vos docueratis, illi docuerant.*
Futurum in *Bo.*	S. *Ego Docebo, tu docebis, ille docebit* P. *Nos Docebimus, vos docebitis, illi docebunt.*

Imperativus Modus habet Tempora duo.

Præsens in E.	S. *tu doce.* P. *vos docete.*
Futurum in *Eto.*	S. *tu doceto, ille doceto.* P. *vos docetote, illi docento.*

vide *fol: 65.*

SUB

Subjunctivus Modus habet Tempora quinque.

Præsens in *Am.*	S. *Ego Doceam, tu doceas, ille doceat.* P. *Nos Doceamus, vos doceatis, illi doceant.*
Præteritum imperfectũ. in *Rem.*	S. *Ego Docerem, tu doceres, ille doceret.* P. *Nos Doceremus, vos doceretis, illi docerent.*
Præteritum perfectum in *Rim.*	S. *Ego Docuerim, tu docueris, ille docuerit.* P. *Nos Docuerimus, vos docueritis, illi docuerint.*
Præteritum plusquam perfectum in *Ssem.*	S. *Ego Docuissem, tu docuisses, ille docuisset.* P. *Nos Docuissemus, vos docuissetis, illi docuissent.*
Futurum in *Ro.*	S. *Ego Docuero, tu docueris, ille docuerit.* P. *Nos Docuerimus, vos docueritis, illi docuerint.*

Infinitivus Modus habet Tempora quinque.

Præsens & Præteritum imperfectum in *Ere* ut *Docere.*	
Præteritum perf: & plusquam perfe: in *Sse* ut *Docuisse.*	
Futurum	S. *Esse Doctuum, doctuam, doctuum.* P. *Esse Doctuos, doctuas, doctua.*
Gerundia sunt tria: *Docendi, docendo, docendum.*	
Supina sunt duo: *Doctum, doctu.*	

Participia significationis Activæ duo.	Præsens in *Ens*, ut *Docens.* Futurum in *Rus*, ut *Doctuus, a, um.*

Vet-

Verborum in *Or*, Secunda Conjugatio.

Indicativus Modus habet Tempora quinque.

Præsens in *Or*,	S.	*Ego Doceor, tu doceris* vel *docere, ille docetur.*
	P.	*Nos Docemur, vos docemini, illi docentur.*
Præterit: imperfectum in *Bar.*	S.	*Ego Docebar, tu docebaris* vel *docebare, ille docebatur.*
	P.	*Nos Docebamur, vos docebamini, illi docebantur.*
Præterit: perfectũ	S.	*Ego sum* vel *fui doctus, tu es* vel *fuisti doctus, ille est* vel *fuit doctus.*
	P.	*Nos Sumus* vel *fuimus docti, vos estis* vel *fuistis docti, illi sunt* vel *fuerunt docti.*
Præterit: plusquàm perfectũ.	S.	*Ego Eram* vel *fueram doctus, tu eras* vel *fueras doctus, ille erat* vel *fuerat doctus.*
	P.	*Nos Eramus* vel *fueramus docti, vos eratis* vel *fueratis docti, illi erant* vel *fuerant docti.*
Futurum in *Ber.*	S.	*Ego Docebor, tu doceberis* vel *docebere, ille docebitur.*
	P.	*Nos Docebimur, vos docebimini, illi docebuntur.*

Imperativus Modus habet Tempora duo.

Præsens in *Ere.*	S.	*tu docere.*	*Prima & Tertia caret in utroque. vide fol. 65.*
	P.	*vos docemini*	
Futurum in *Tor.*	S.	*docetor tu, docetor ille.*	
	P.	*vos doceminor, illi docentor.*	

Subjunctivus Modus habet Tempora quinque.

Præsens in *Ar.*	S. *Ego Docear, tu docearis* vel *doceare, ille doceatur.*
	P. *Nos Doceamur, vos doceamini, illi doceantur.*
Præteritum imperfectũ in *Rer.*	S. *Ego Docerer, tu docereris* vel *docerere, ille doceretur.*
	P. *Nos Doceremur, vos doceremini, illi docerentur.*
Præteritum perfectum.	S. *Ego Sim* vel *fuerim doctus, tu sis* vel *fueris doctus, ille sit* vel *fuerit doctus.*
	P. *Nos Simus* vel *fuerimus docti, vos sitis* vel *fueritis docti, illi sint* vel *fuerint docti.*
Præteritum plusquam perfectum.	S. *Ego Essem* vel *fuissem doctus, tu esses* vel *fuisses doctus, ille esset* vel *fuisset doctus.*
	P. *Nos Essemus* vel *fuissemus docti, vos essetis* vel *fuissetis docti, illi essent* vel *fuissent docti.*
Futurum.	S. *Ego Ero* vel *fuero doctus, tu eris* vel *fueris doctus, ille erit* vel *fuerit doctus.*
	P. *Nos Erimus* vel *fuerimus docti, vos eritis* vel *fueritis docti, illi erunt* vel *fuerint docti.*

Infinitivus Modus habet Tempora quinque.

Præsens & præteritum imperfectum in *Eri*, ut *Doceri.*	
Præterit: perfect: & plusquam perfectum	S. *Esse* vel *fuisse doctum, am, um.*
	P. *Esse* vel *fuisse doctos, as, a.*
Futurum, *Doctum iri*, vel	S. *Esse docendum, am, um.*
	P. *Esse docendos, as, a.*
Participia significationis Passivæ duo.	Præteritum in *Us*, ut *Doctus, a, um.*
	Futurum in *Dus*, ut *Docendus, a, um.*

TER-

TERTIA CONJUGATIO.

Verborum in O.

Indicativus Modus habet Tempora quinque.

Præsens in O.	S. *Ego Lego, tu legis, ille legit.* P. *Nos Legimus, vos legitis, illi legunt,*
Præteritum imperfect: in *Bam.*	S. *Ego Legebam, tu legebas, ille legebat,* P. *Nos Legebamus, vos legebatis, illi legebant,*
Præteritum perfectum in I.	S. *Ego Legi, tu legisti, ille legit.* P. *Nos Legimus, vos legistis, illi legerunt,* vel *legêre.*
Præteritum plus: perfec: in *Ram.*	S. *Ego Legeram, tu legeras, ille legerat.* P. *Nos Legeramus, vos legeratis, illi legerant.*
Futurum, in *Am.*	S. *Ego Legam, tu leges, ille leget.* P. *Nos Legemus, vos legetis, illi legent.*

Imperativus Modus habet Tempora duo.

Præsens in E.	S. *tu lege.* P. *vos legite.*	*Primâ Personâ & Tertiâ in utroq; numero caret fol. 65.*
Futurum, in *Ito.*	S. *tu legito, ille legito.* P. *vos legitote, illi legunto.*	

Annotatio. *Dic, Duc, Fac, Fer.* E. *in Imperativo per Apocopen cum Compositis abiciunt, ut Edic, adduc, calefac, adfer, præfer, præter Composita Verbi facio, Thema in* Icio; *habentia, ut effice, confice, perfice.*

Subjunctivus Modus habet Tempora quinque.

Præsens in *Am.*	S. *Ego Legam, tu legas, ille legat.* P. *Nos Legamus, vos legatis, illi legant.*
Præteritum imperfectũ in *Rem.*	S. *Ego Legerem, tu legeres, ille legeret.* P. *Nos Legeremus, vos legeretis, illi legerent.*
Præteritum perfectum in *Rim.*	S. *Ego Legerim, tu legeris, ille legerit.* P. *Nos Legerimus, vos legeritis, illi legerint.*
Præteritum plusquam perfectum in *Ssem.*	S. *Ego Legissem, tu legisses, ille legisset.* P. *Nos Legissemus, vos legissetis, illi legissent.*
Futurum in *Ro.*	S. *Ego Legero, tu legeris, ille legerit.* P. *Nos Legerimus, vos legeritis, illi legerint.*

Infinitivus Modus habet Tempora quinque.

Præsens & Præteritum imperfectum in *Ere*, ut *Legere.*	
Præteritum & plusquam perfectum, in *Sse*, ut *Legisse.*	
Futurum	S. *Esse Lecturum, lecturam, lecturum.* P. *Esse Lecturos, lecturas, lecturæ.*
Gerundia sunt tria: *Legendi, legendo, legendum.*	
Supina sunt duo: *Lectum, lectu.*	

Participia significationis Activæ duo.	Præsens in *Ens*, ut *Legens.* Futurum in *Rus*, ut *Lecturus, a, um.*

Ver-

Verborum in *Or*, Tertia Conjugatio.

Indicativus Modus habet tempora quinque.

Præsens in *Or*.	S. *Ego Legor*, *tu legerũ* vel *legere*, *ille legitur*. P. *Nos Legimur*, *vos legimini*, *illi leguntur*.
Præteritum Imperfectũ in *Bar*.	S. *Ego Legebar*, *tu legebarũ* vel *legebare*, *ille legebatur*. P. *Nos Legebamur*, *vos legebamini*, *illi legebantur*.
Præteritum pefectum.	S. *Ego Sum* vel *fui lectus*, *tu es* vel *fuisti lectus*, *ille est* vel *fuit lectus*. P. *Nos Sumus* vel *fuimus lecti*, *vos estis* vel *fuistis lecti*, *illi sunt* vel *fuerunt lecti*.
Præteritum plusquàm perfectum.	S. *Ego Eram* vel *fueram lectus*, *tu eras* vel *fueras lectus*, *ille erat* vel *fuerat lectus*. P. *Nos Eramus* vel *fueramus lecti*, *vos eratũ* vel *fueratũ lecti*, *illi erant* vel *fuerãt lecti*.
Futurum in *Ar*.	S. *Ego Legar*, *tu legerũ* vel *legere*, *ille legetur*. P. *Nos Legemur*, *vos legemini*, *illi legentur*.

Imperativus Modus habet Tempora duo.

Præsens in *Ere*	S. *tu legere*. P. *vos legimini*.
Futurum in *Tor*.	S. *tu legitor*, *ille legitor*. P. *vos legiminor*, *illi leguntor*.

Subjunctivus Modus habet Tempora quinque.

Præsens in *Ar.*	S. *Ego Legar*, *tu legaris* vel *legare*, *ille legatur.*
	P. *Nos Legamur*, *vos legamini*, *illi legantur.*
Præteritum imperfectũ in *Erer.*	S. *Ego Legerer*, *tu legereris* vel *legerere*, *ille legeretur.*
	P. *Nos Legeremur*, *vos legeremini*, *illi legerentur.*
Præteritum perfectum.	S. *Ego Sim* vel *fuerim lectus*, *tu sis* vel *fueris lectus*, *ille sit* vel *fuerit lectus.*
	P. *Nos Simus* vel *fuerimus lecti*, *vos sitis* vel *feritis lecti*, *illi sint* vel *fuerint lecti.*
Præteritum plus quàm perfectum,	S. *Ego Essem* vel *fuissem lectus*, *tu esses* vel *fuisses lectus*, *ille esset* vel *fuisset lectus.*
	P. *Nos Essemus* vel *fuissemus lecti*, *vos essetis* vel *fuissetis lecti*, *illi essent* vel *fuissent lecti.*
Futurum.	S. *Ego Ero* vel *fuero lectus*, *tu eris* vel *fueris lectus*, *ille erit* vel *fuerit lectus.*
	P. *Nos Erimus* vel *fuerimus lecti*, *vos eritis* vel *fueritis lecti*, *illi erunt* vel *fuerint lecti.*

Infinitivus Modus habet Tempora quinque.

Præsens & Præteritum imperfectum in I, ut *Legi.*	
Præter: perf: & plusquam perf:	S. *Esse* vel *fuisse lectum*, *am*, *um.*
	P. *Esse* vel *fuisse lectos*, *as*, *a.*
Futurum *Lectum iri*, vel	S. *Esse Legendum*, *am*, *um.*
	P. *Esse Legendos*, *as*, *a.*

Participia significationis Passivæ duo.	Præteritum in *Vs*, ut *Lectus*, *a*, *um.*
	Futurum in *Dus*, ut *Legendus*, *a*, *um.*

QUAR-

QUARTA CONJUGATIO Verborum in O.

Indicativus Modus habet Tempora quinque.

Præsens in *O.*	S. *Ego Audio, tu audis, ille audit.* P. *Nos Audimus, vos auditis, illi audiunt.*
Præteritum imperfect: in *Bam.*	S. *Ego Audiebam, tu audiebas, ille audiebat.* P. *Nos Audiebamus, vos audiebatis, illi audiebant.*
Præteritum perfectum.	S. *Ego Audivi, tu audivisti, ille audivit.* P. *Nos Audivimus, vos audivistis, illi audiverunt* vel *audivére.*
Præteritum plusquam perfectum in *Ram.*	S. *Ego Audiveram, tu audiveras, ille audiverat.* P. *Nos Audiveramus, vos audiveratis, illi audiverant.*
Futurum,	S. *Ego Audiam, tu audies, ille audiet.* P. *Nos Audiemus, vos audietis, illi audient.*

Imperativus Modus habet Tempora duo.

Præsens in *I.*	S. *Tu audi.* P. *Vos Audite:*	*Primâ Personâ & Tertiâ in utroq; numero caret.* vide pag: 65.
Futurum in *Ito.*	S. *Tu Audito, ille audito.* P. *Vos auditote, illi audiunto.*	

Subjunctivus Modus habet Tempora quinque

Præsens in *Am.*	S. *Ego Audiam, tu audias, ille audiat.* P. *Nos Audiamus, vos audiatis, illi audiant.*
Præteritum imperfectũ in *Rem.*	S. *Ego Audirem, tu audires, ille audiret.* P. *Nos Audiremus, vos audiretis, illi audirent.*
Præteritum perfectum in *Rim.*	S. *Ego Audiverim, tu audiveris, ille audiverit.* P. *Nos Audiverimus, vos audiveritis, illi audiverint.*
Præteritum plusquàm perfectum, in *Ssem.*	S. *Ego Audivissem, tu audivisses, ille audivisset.* P. *Nos Audivissemus, vos audivissetis, illi audivissent.*
Futurum in *Ro.*	S. *Ego Audivero, tu audiveris, ille audiverit.* P. *Nos Audiverimus, vos audiveritis, illi audiverint.*

Infinitivus Modus habet Tempora quinque.

Præsens & præteritum imperfectum in *Ire* ut *Audire.*	
Præteritum perf: & plusquàm perf: in *Sse*, ut *Audivisse.*	
Futurum	S. *Esse Auditurum, audituram, auditurum.* P. *Esse Audituros, audituras, auditura.*

Gerundia sunt tria: { *Audiendi.* *Audiendo.* *Audiendum.*

Supina sunt duo: *Auditum, Auditu.*

Participia significationis Activæ duo.	Præsens in *Ens*, ut *Audiens.* Futurum in *Rus*, ut *Auditurus, a, um.*

Ver-

Verborum in *Or*, Quarta Conjugatio.

Indicativus Modus habet Tempora quinque.

Præsens in *Or*.	S. *Ego Audior, tu audirù* vel *audire, ille auditur.* P. *Nos Audimur, vos audimini, illi audiuntur.*
Præteritum imperfectũ in *Bar*.	S. *Ego Audiebar, tu audiebaris* vel *audiebare, ille audiebatur.* P. *Nos Audiebamur, vos audiebamini, illi audiebantur.*
Præteritum perfectum.	S. *Ego Sum* vel *fui auditus, tu es* vel *fuisti auditus, ille est* vel *fuit auditus.* P. *Nos Sumus* vel *fuimus auditi, vos estis* vel *fuistis auditi, illi sunt* vel *fuerunt auditi.*
Præteritum plusquam perfectum.	S. *Ego Eram* vel *fueram auditus, tu eras* vel *fueras auditus, ille erat* vel *fuerat auditus.* P. *Nos Eramus* vel *fueramus auditi, vos eratis* vel *fueratis auditi, illi erant* vel *fuerant auditi.*
Futurum in *Ar*.	S. *Ego Audiar, tu audieris* vel *audiêre, ille audiêtur.* P. *Nos audiemur, vos audiemini, illi audientur.*

Imperativus Modus habet Tempora duo.

Præsens in *Ire*.	S. *Tu Audire.* P. *Vos Audimini.*
Futurum in *Tor*.	S. *Tu auditor, ille auditor.* P. *Vos Audiminor, illi audiuntor.*

Subjunctivus Modus habet Tempora quinque.

Præsens in *Ar.*	S. *Ego Audiar*, *tu audiaris*, vel *audiare*, *ille audiatur.*
	P. *Nos Audiamur*, *vos audiamini*, *illi audiantur.*
Præteritum imperfectũ in *Rer.*	S *Ego Audirer*, *tu audireris* vel *audirere*, *ille audiretur.*
	P. *Nos Audiremur*, *vos audiremini*, *illi audirentur.*
Præteritum perfectum	S. *Ego Sim* vel *fuerim auditus*, *tu sis* vel *fueris auditus*, *ille sit* vel *fuerit auditus.*
	P. *Nos Simus* vel *fuerimus auditi*, *vos sitis* vel *fueritis auditi*, *illi sint* vel *fuerint auditi.*
Præteritum plusquam perfectum	S *Ego Essem* vel *fuissem auditus*, *tu esses* vel *fuisses auditus*, *ille esset* vel *fuisset auditus.*
	P. *Nos Essemus* vel *fuissemus auditi*, *vos essetis* vel *fuissetis auditi*, *illi essent* vel *fuissent auditi.*
Futurum	S. *Ego Ero* vel *fuero auditus*, *tu eris* vel *fueris auditus*, *ille erit* vel *fuerit auditus.*
	P. *Nos Erimus* vel *fuerimus auditi*, *vos eritis* vel *fueritis auditi*, *illi erunt* vel *fuerint auditi.*

Infinitivus Modus habet Tempora quinque.

Præsens & Præteritum imperfectum in *Iri*, ut *Audiri.*	
Præter: perfe: & plusquam perfect:	S. *Esse* vel *fuisse auditum*, *am*, *um.*
	P. *Esse* vel *fuisse auditos*, *as*, *a.*
Futurum, *Auditum iri*, vel	S. *Esse audiendum*, *am*, *um.*
	P. *Esse Audiendos*, *as*, *a.*

Participia significationis Passivæ duo:	Præterit: in *Vs*, ut *Auditus*, *a*, *um.*
	Futurum in *Dus*, ut *Audiendus*, *a*, *ũ.*

CON-

CONJUGATIONES ANOMALORUM.

Annotatio. *Verbá Anomala tantùm in Tertia & Quarta reperiuntur Conjugatione: in Tertia tria s.* Fero, Sum, Volo, *cum Compositis, in Quarta itidem tria s.* Fio, Eo, Queo *cum Compositis.*

CONJUGATIO Verbi Activi, *FERO.*

Indicativus Modus habet Tempora quinque.

Præsens,	S. *Ego Fero, tu fers, ille fert.* P. *Nos Ferimus, vos fertis, illi ferunt.*
Præteritum imperfect:	S. *Ego Ferebam, tu ferebas, ille ferebat.* P. *Nos Ferebamus, vos ferebatis, illi ferebant.*
Præteritum perfectum,	S. *Ego Tuli, tu tulisti, ille tulit.* P. *Nos Tulimus, vos tulistis, illi tulerunt* vel *tulêre.*
Præteritum plus quàm perfectum.	S. *Ego Tuleram, tu tuleras, ille tulerat.* P. *Nos Tuleramus, vos tuleratis, illi tulerant.*
Futurum.	S. *Ego Feram, tu feres, ille feret.* P. *Nos Feremus, vos feretis, illi ferent.*

Imperativus Modus habet Tempora duo.

Præsens,	S. *Tu fer,* *Vide fol: 65.* P. *Vos Ferte.*
Futurum,	S. *Tu ferto, ille ferto.* P. *Vos Fertote, illi ferunto.*

Sub-

Subjunctivus Modus habet Tempora quinq

Præsens,	S. *Ego Feram, tu feras, ille ferat.*
	P. *Nos Feramus, vos feratis, illi ferant.*
Præteritum imperfect:	S. *Ego Ferrem, tu ferres, ille ferret.*
	P. *Nos Ferremus, vos ferretis, illi ferrent.*
Præteritum perfectum	S. *Ego Tulerim, tu tuleris, ille tulerit.*
	P. *Nos Tulerimus, vos tuleritis, illi tuler*
Præteritum plusquàm perfectum	S. *Ego Tulissem, tu tulisses, ille tulisset.*
	P. *Nos Tulissemus, vos tulissetis, illi lissent.*
Futurum,	S. *Ego Tulero, tu tuleris, ille tulerit.*
	P. *Nos Tulerimus, vos tuleritis, illi tuleri*

Infinitivus Modus habet Tempora quinqu

Præsens & Præteritum imperfectum, *Ferre.*	
Præteritum perfectum & plusquàm perfect: *Tulisse.*	
Futurum.	S. *Esse Laturum, laturam, laturum.*
	P. *Esse Laturos, laturas, latura.*

Gerundia sunt tria: { *Ferendi.* *Ferendo.* *Ferendum.*

Supina sunt duo: *Latum, latu.*

Participia significationis Activæ duo:	Præsens in *Ens*, ut *Ferens.*
	Futurum in *Rus*, ut *Laturus, a, u*

Con-

CONJUGATIO Verbi Passivi, *FEROR.*

ndicativus Modus habet Tempora quinque.

Præsens, in *Or.*	S. *Ego Feror, tu fereris* vel *ferere, ille fertur.* P. *Nos Ferimur, vos ferimini, illi feruntur.*
Præteritum imperfect: in *Bar.*	S. *Ego Ferebar, tu ferebaris* vel *ferebare, ille ferebatur.* P. *Nos Ferebamur, vos ferebamini, illi ferebantur.*
Præteritum perfectum.	S. *Ego Sum* vel *fui latus, tu es* vel *fuisti latus, ille est* vel *fuit latus.* P. *Nos Sumus* vel *fuimus lati, vos estis* vel *fuistis lati, illi sunt* vel *fuerunt lati.*
Præteritum plus quám perfectum.	S. *Ego Eram* vel *fueram latus, tu eras* vel *fueras latus, ille erat* vel *fuerat latus.* P. *Nos Eramus* vel *fueramus lati, vos eratis* vel *fueratis lati, illi erant* vel *fuerant lati.*
Futurum,	S. *Ego Ferar, tu fereris* vel *ferere, ille feretur.* P. *Nos Feremur, vos feremini, illi ferentur.*

Imperativus Modus habet Tempora duo.

Præsens,	S. *Tu ferre,* P. *Vos Ferimini.*
Futurum,	S. *Tu fertor, ille fertor.* P. *Vos Feriminor, illi feruntor.*

Vide fol 65.

Sub-

Subjunctivus Modus habet Tempora quinqu

Præsens.	S. *Ego Ferar, tu ferarū* vel *ferare, ille ratur.*
Præteritum imperfectū	S. *Nos Feramur, vos feramini, illi ferant*
	S. *Ego Ferrer, tu ferrerū* vel *ferrere, ille retur.*
	P. *Nos Ferremur, vos ferremini, illi ferren*
Præteritum perfectum.	S. *Ego Sim* vel *fuerim latus, tu sis* vel *fue latus, ille sit* vel *fuerit latus.*
	P. *Nos Simus* vel *fuerimus lati, vos sitū* v *fueritū lati, illi sint* vel *fuerint lati.*
Præteritum pluſ quàm perfectum.	S. *Ego Eßem* vel *fuiſſem latus, tu eßes* v *fuißes latus, ille eßet* vel *fuiſſet latus.*
	P. *Nos Eſſemus* vel *fuißemus lati, vos eße* vel *fuißetu lati, illi eßent* vel *fuißent la*
Futurum.	S. *Ego Ero* vel *fuero latus, tu eris* vel *fue latus, ille erit* vel *fuerit latus.*
	P. *Nos Erimus* vel *fuerimus lati, vos erit* vel *fueritū lati, illi erunt* vel *fuerint lati*

Infinitivus Modus habet Tempora quinque.

Præsens & Præteritum imperfectum in *Ri*, ut *Ferri.*	
Præteritum perfectum & pluſ quàm perfectū.	S. *Eße* vel *fuiße latum, am, um*
	P. *Eſſe* vel *fuiße latos, latas, lata*
Futurum, *Latum iri*, vel	S *Eſſe ferendum, am, um.*
	P. *Eße ferendos, as, a.*

Participia ſignificationis Paſſivæ duo.	Præteritum, *Latus, lata, latum.*
	Futurum, *Ferendus, da, dum.*

CON-

CONJUGATIO Verbi Neutrius *SUM.*

Indicativus Modus habet Tempora quinque.

Præsens.	S. *Ego Sum, tu es, ille est.*
	P. *Nos Sumus, vos estis, illi sunt.*
Præteritum imperfect:	S. *Ego Eram, tu eras, ille erat.*
	P. *Nos Eramus, vos eratis, illi erant.*
Præteritum perfectum	S. *Ego Fui, tu fuisti, ille fuit.*
	P. *Nos Fuimus, vos fuistis, illi fuerunt* vel *fuêre.*
Præteritum plusquam perfectum	S. *Ego Fueram, tu fueras, ille fuerat.*
	P. *Nos Fueramus, vos fueratis, illi fuerant.*
Futurum	S. *Ego Ero, tu eris, ille erit.*
	P. *Nos Erimus, vos eritis, illi erant.*

Imperativus Modus habet Tempora duo.

Præsens,	S. *Tu es.*
	S. *Vos este.*
Futurum	S. *Tu esto, ille esto.*
	P. *Vos estote, illi sunto.*

Vide fol: 65.

Subjunctivus Modus habet Tempora quinque.

Præsens.	S. *Ego Sim, tu sis, ille sit.*
	P. *Nos Simus, vos sitis, illi sint.*
Præteritum imperfect:	S. *Ego Essem, tu esses, ille esset.*
	P. *Nos Essemus, vos essetis, illi essent.*
Præteritum perfectum.	S. *Ego Fuerim, tu fueris, ille fuerit.*
	P. *Nos Fuerimus, vos fueritis, illi fuerint:*
Præteritum plusquàm perfectum.	S. *Ego Fuissem, tu fuisses, ille fuisset.*
	P. *Nos Fuissemus, vos fuisseiis, illi fuissent.*
Futurum.	S. *Ego Fuero, tu fueris, ille fuerit.*
	P. *Nos Fuerimus, vos fueritis, illi fuerint.*

INFI-

Infinitivus Modus habet Tempora quinque.

	Præsens & Præteritum imperfectum, *Esse.*	
	Præteritum perfectum & plusquàm perfectũ. *Fuisse.*	
	Futurum, *Fore* vel	S. *Esse futurum, futuram, futurum* P. *Esse futuros, futuras, futura.*
	Gerundijs & Supinis *caret.*	
Paticipij,	Præsenti Tempore *caret.*	
	Futurum, *Futurus, futura, futurum.*	

Composita Verba Sum *ita conjugantur sicut ipsum* Sum, *ut* Adsum, absum, desum, insum, &c. *Præter* Prosum & Possum *quorum prius s.* Prosum *in conjugando recipit* D *ante* E *ubi ut* Prosum, prodes, prodest, Proderam, prodero, prodessem prodesse. *Hoc Verbum puer facillimè addiscet inflectere, ipsum per totam Conjugationem Verbi* Sum *hic positam aliquoties duxerit Præceptor: sic enim in dicto citiùs animadvertes, quibus Temporibus & Personis* D *ante* E *erit ipsi ponendum. Alterum Verò s.* Possum, *in multis Temporibus* T *ante* E *recipit, quod ex his sequentibus apparebit.*

Indicativi.	Præsens.	S. *Possum, potes, potest.* P. *Possumus, potestis, possunt.*
	Imperfe:	S. *Poteram, ras, rat,* P. *Poteramus, ratis, rant.*
	Perfect:	S. *Potui, isti, it.* P. *Potuimus, istis, erunt,* vel *ere*
	Plꝰ perf:	S. *Potueram, eras, erat,* P. *Potueramus, ratis, rant*
	Futurum	S. *Potuero, eris, erit.* P. *Potuerimus, ritis, runt.*

Imperativo modo *caret.*

Subjunctivi.	Præsens.	S. *Possim, possis, possit.* P. *Possimus, itis, possint.*
	Imperfe:	S. *Possem, posses, posset.* P. *Possemus, ssetis, ssent,*
	Perfectũ	S. *Potuerim, ris, rit.* P. *Potuerimus, ritis, rint*
	Plꝰ perfe:	S. *Potuissem, sses, sset.* P. *Potuissemus, setis, sent*
	Futurum	S. *Potuero, eris, rit.* P. *Potuerimus, ritis, rint,*

Infinitivi,	Præsens & Præteritum imperfectum, *Posse.*	
	Præteritum perfectum & plusq: perfect: *Potuisse.*	
	Cæteris ad finem *Caret.*	

Con-

CONJUGATIO Verbi Neutrius *VOLO*.

Indicativus Modus habet Tempora quinque.

Præsens.	S. *Ego Volo, tu vis, ille vult.*
	P. *Nos Volumus, vos vultis, illi volunt.*
Præteritũ imperfect:	S. *Ego Volebam, tu volebas, ille volebat.*
	P. *Nos Volebamus, vos volebatis, illi volebant.*
Præteritũ perfectum.	S. *Ego Volui, tu voluisti, ille voluit.*
	P. *Nos Voluimus, vos voluistis, illi voluerunt, vel voluêre.*
Præteritũ. plusqu.per.	S. *Ego Volueram, tu volueras, ille voluerat.*
	P. *Nos Volueramus, vos volueratis, illi voluerãt.*
Futurum.	S: *Ego Volam, tu voles, ille volet.*
	P. *Nos Volemus, vos voletis, illi volent.*
	Imperativo Modo caret.

Subiunctivus Modus habet Tempora quinque.

Præsens.	S. *Ego Velim, tu velis, ille velit.*
	P. *Nos Velimus, vos velitis, illi velint.*
Præteritũ imperfect:	S. *Ego Vellem, tu velles, ille vellet.*
	P. *Nos Vellemus, vos velletis, illi vellent.*
Præteritũ perfectum,	S. *Ego Voluerim, tu volueris, ille voluerit.*
	P. *Nos Voluerimus, vos volueritis, illi voluerint.*
Præteritũ plusq:perf:	S. *Ego Voluissem, tu voluisses, ille voluisset.*
	P. *Nos Voluissemus, vos voluissetis, illi voluissent.*
Futurum.	S. *Ego Voluero, tu volueris, ille voluerit.*
	P. *Nos Voluerimus, vos volueritis, illi voluerint.*
Infinitivi Modi.	Præsens & Præteritum imperf: *Velle.*
	Præter: perfect: & plusq: perf: *Voluisse,*
	Futuro & supino *caret.*

Gerundia sunt tria, sed rara:	*Volendi, Volendo, volendum.*
Participij Præsens,	*Volens,* Futuro *caret.*

CONJUGATIO Verbi Neutrius *MALO*.

Indicativus Modus habet Tempora quinque.

Præsens,	*S. Ego Malo, tu mavis, ille mavult.*
	P. Nos Malumus, vos mavultis, illi malunt.
Præteritum imperfectũ,	*S. Ego Malebam, tu Malebas, ille malebat.*
	P. Nos Malebamus, vos malebatis, illi malebant.
Præteritum perfectum,	*S. Ego Maluì, tu maluisti, ille maluit.*
	P. Nos Maluimus, vos maluistis, illi maluerunt vel maluêre.
Præteritum plusq: perfe:	*S. Ego Malueram, tu malueras, ille maluerat.*
	P. Nos Malueramus, vos malueratis, illi maluerant.
Futurum,	*S. Ego Malam, tu males, ille malet.*
	P. Nos Malemus, vos maletis, illi malent.

Imperativo Modo, *caret.*

Subiunctivus Modus habet Tempora quinque.

Præsens,	*S. Ego Malim, tu malis, ille malit.*
	P. Nos Malimus, vos malitis, illi malint.
Præteritum imperfectũ.	*S. Ego mallem, tu malles, ille mallet.*
	P. Nos Mallemus, vos malletis, illi mallent.
Præteritum perfectum,	*S. Ego Maluerim, tu malueris, ille maluerit.*
	P. Nos Maluerimus, vos malueritis, illi rint.
Præteritum plusq: perfe:	*S. Ego Maluissem, tu maluisses, ille maluisset.*
	P. Nos Maluissemus, vos maluissetis, illi issent.
Futurum,	*S. Ego Maluero, tu malueris, ille maluerit.*
	P. Nos Maluerimus, vos malueritis, illi erint.

Infinitivi Modi,	Præsens & præteritum imperf: *Malle.*
	Præterit: perf: & plusq: perf: *Maluisse.*
	Futuro, *caret.*
Gerundijs,	Supinis, Participijs, *caret.*

Con-

CONJUGATIO Verbi Neutrius *NOLO.*

Præsens.	S. Ego Nolo, tu non vis, ille non vult.
	P. Nos Nolumus, vos non vultis, illi nolunt.
Præteritũ imperfec.	S. Ego Nolebam, tu nolebas, ille nolebat.
	P. Nos Nolebamus, vos nolebatis, illi nolebant.
Præteritũ perfectũ,	S. Ego Nolui, tu noluisti, ille noluit. (vel ére.
	P. Nos Noluimus, vos noluistis, illi noluerunt.
Præteritũ plus: perf:	S. Ego Nolueram, tu nolueras, ille nolueral,
	P. N. Nolueramus, vos noluerati, illi noluerãt
Futurum,	S. Ego Nolam, tu noles, ille nolet.
	P. Nos Nolemus, vos noletis, illi nolent.
Præsens.	S. Tu Noli.
	P. Vos Nolite.
Futurum,	S. Nolito tu, nolito ille.
	P. Vos Nolite, illi nolunto.
Præsens,	S. Ego Nolim, tu nolis, ille nolit.
	P. Nos Nolimus, vos nolitis, illi nolint.
Præteritũ imperfec.	S. Ego Nollem, tu nolles, ille nollet,
	P. Nos Nollemus, vos nolletis, illi nollent.
Præteritũ perfectũ,	S. Ego Noluerim, tu nolueris, ille noluerit.
	P. Nos Noluerimus, vos nolueritis, illi noluerint.
Præteritũ plus: perf:	S. Ego Noluissem, tu noluisses, ille noluisset,
	P. Nos Noluissemus, vos noluissetis, illi noluissent.
Futurum,	S. Ego Noluero, tu nolueris, ille noluerit,
	P. Nos Nolueritis, vos nolueritis, illi rint.

Infinitivi, { Præsens & Præteritum imperfe: Nolle.
Præteritum perf: & plusq: perfe: Noluisse.
Futuro, Gerundijs & Supinis, caret.

Participij, Præsens, Nolens, Futuro, caret.

CONJUGATIO Verbi Neutro Passivi FI(

Annotatio, *Ex duobus Verbis Defectivis s. ex* FIO, *quod ret proprio Præterito, &* Factus sum, *quod caret proprio P senti (nam* Facior *antiquum jam obsolevit) Grammatici q unum Verbum integrum fecerunt; ubi unum supplet defect alterius: quod idem fit in Compositis. Nam Composita V* Facio *desinentia in* acio, *habent Passivum in O, ut C* facio, calefio, tepefacio tepefio &c. *desinentia ver* icio, *habent in Or, ut* Afficio; afficior, conficio, conf or, &c. *Quando quæritur,* Facio *cuius Generis? Resp de: Activi, deinde cum quæritur, quod est eius Passivum: cas* Fio, *quod sic coniugabis.*

INDICATIVI MODI.

Præsens,	*S. Ego Fio, tu fis, ille fit.*
	P. Nos fimus, vos fitis, illi fiunt.
Præt: impe: in *Bam.*	*S. Ego Fiebam, tu fiebas, ille fiebat.*
	P. Nos fiebamus, vos fiebatis, illi fiebant.
Præteritum perfectum.	*S. Ego Sum vel fui factus, tu es vel fuisti factus, ille est vel fuit factus.*
	P. Nos Sumus vel fuimus facti, vos estis vel fuistis facti, illi sunt vel fuerunt facti.
Præteritum plusquàm perfectum.	*S. Ego Eram vel fueram factus, tu eras vel fueras factus, ille erat vel fuerat factus.*
	P. Nos Eramus vel fueramus facti, vos eratis vel fueratis facti, illi erant vel fuerant fa
Futurum,	*S. Ego Fiam, tu fies, ille fiet.*
	P. Nos Fiemus, vos fietis, illi fient.

IMPERATIVO Modô, *caret*, nam Fi, *Fi & Fito*, sunt rarissima.

SUB-

SUBIUNCTIVI MODI.

Præsens.	S. Ego Fiam, tu fias, ille fiat. P. Nos Fiamus, vos fiatis, illi fiant.
Præteritũ imperfect:	S. Ego fierem, tu fieres, ille fieret, P. Nos fieremus, vos fieretis, illi fierent.
Præteritũ perfectum,	S. Ego sim vel fuerim factus, tu sis vel fueris factus, ille sit vel fuerit factus, P. Nos simus vel fuerimus facti, vos sitis vel fueritis facti, illi sint vel fuerint facti.
Præteritũ plusquàm perfectum,	S. Ego Essem vel fuissem factus, tu esses vel fuisses factus, ille esset vel fuisset factus. P. Nos essemus vel fuissemus facti, vos essetis vel fuissetis facti, illi essent vel fuissent facti.
Futurum,	S. Ego Ero vel fuero factus, tu eris vel fueris factus, ille erit vel fuerit factus, P. Nos Erimus vel fuerimus facti, vos eritis vel fueritis facti, illi erunt vel fuerint facti.

INFINITIVI MODI.

Præsens & Præteritum imperfectum,	Fieri,
Præteritum perf: & plusquàm perfectũ.	S. Esse vel fuisse factum, am, um, P. Esse vel fuisse factos, as, a.
Futurum,	Factum iri, vel S. Esse Faciendum, am, um. P. Esse faciendos, as, a.
Participia significationis Passivæ duo:	Præteritũ in Vs, ut Factus, a, um, Futurũ in Dus, ut Faciendus, a, um,

CONJUGATIO Verbi Neutrius EO,

Indicativus Modus habet Tempora quinque.

Præsens.	S. Ego Eo, tu is, ille it.
	P. Nos imus, vos itis, illi eunt.
Præteritum imperfectũ	S. Ego Ibam, tu ibas, ille ibat,
	P. Nos Ibamus, vos ibatis, illi ibant:
Præteritum perfectum	S. Ego Ivi, tu ivisti, ille ivit.
	P. Nos Irimus, vos ivistis, illi iverũt vel ivẽ
Præteritum plusq: perf:	S. Ego Iveram, tu iveras, ille iverat.
	P. Nos Iveramus, vos iveratis, illi iveran
Futurum,	S. Ego Ibo, tu ibis, ille ibit.
	P. Nos Ibimus, vos ibitis, illi ibunt.

Imperativus Modus habet Tempora duo.

Præsens.	S. Tu I.
	P. Vos Ite.
Futurum,	S. Tu Ito, ille itõ.
	P. Vos itote, illi eunto.

Subjunctivus Modus habet Tempora quinqu

Præsens,	S. Ego Eam, tu eas, ille eat.
	P. Nos Eamus, vos eatis, illi eant.
Præteritum imperfectũ	S. Ego Irem, tu ires, ille iret.
	P. Nos Iremus, vos iretis, illi irent.
Præteritum perfectum	S. Ego Iverim, tu iveris, ille iverit,
	P. Nos Iverimus, vos Iveritis, illi iverint.
Præteritum plusq: perf:	S. Ego Ivissem, tu ivisses, ille ivisset.
	P. Nos ivissemus, vos ivissetis, illi ivissent.
Futurum,	S. Ego Ivero, tu iveris, ille iverit.
	P. Nos Iverimus, vos iveritis, illi iverint:

INFI-

Infinitivus Modus habet Tempora quinque.

Præsens & Præteritum imperfectum, *Ire.*
Præteritum perfectum & plusq: perfectum *Ivisse.*

Futurum, | *S. Esse itûrum, itûram, itûrum.*
| *P. Esse itûros, itûras, itûra.*

Gerundia sunt tria: *Eundi, eundo, eundum.*

Supinum, *Itum.*

Participij, | Præsens: *Iens, euntū.*
| Futurum, *Iturus, itura, iturum.*

Annotatio. *Composita verbi* Eo, *s. ista:* Adeo, Abeo, Ineo, Redeo, *&c. ita conjugantur sicut ipsum,* Eo.

Queo, Nequeo, Veneo.

Qui scit Conjugationem verbi Eo: *u facillimè poterit inflectere etiam ista tria Verba* Queo, Nequeo, Veneo. *Nam si Verbo* Eo: *præposuerit in omnium Modorum omnibus Temporibus & Personis istas, literas duas,* Qu, *habebit Conjugationē Verbi* Queo, *si præposuerit istas quatuor* Nequ, *Conjugabit Verbum* Nequeo; *si deniq; istas, tres* Ven. *efficiet inflexionem Verbi* Veneo, *Sed interim notet, Primò* Queo, & Nequeo *carere & Imperativo & Gerundiis, Secundò Verbum* Veneo (*cuius Imperativus eget Authoritate*) *tantùm ad Plusquam perfectū Infinitivi esse inflectendam: nam reliquiū usq; ad finem s. Futuro Infinitivi Gerundiū & Participiis carer. De Supino quoq; eius adhuc lū est, nam* Venum *alij dicunt esse adverbium.*

De Præteriti Syncope & Futuro Infinitivi.

Inter Cōjugādū cōmemoretur Puero frequenter, Primò Præterita ut cum suis Derivativis Personas suas sæpè per Syncopen efferre: ut Nosti, *pro* novisti. nôram, *pro* noveram, amâsti, *pro* amavisti, audisse, *pro* audivisse, abijt, *pro* abivit, *&c. Secundò Futurū Infinitivi esse duplex, unū quod ex* Esse, *aliud quod ex* Fuisse, *componitur, & hoc posterius: quo etiam non rarò utimur, Futurum Præterito mistum vocari.*

Conjugationes Verborum Impersonaliũ in

Indicativus Modus habet Tempora quinque

Præsens.	1. *Vacat,*	3. *Accidit.*	
	2. *Oportet,*	4. *Expedit.*	
Præteritum imperfectũ:	1. *Vacabat,*	3. *Accidebat,*	
	2. *Oportebat,*	4. *Expediebat,*	
Præteritum perfectum	1. *Vacavit,*	3. *Accidit,*	
	2. *Oportuit,*	4. *Expedyt,*	
Præteritum plusq: perfe:	1. *Vacaverat,*	3. *Acciderat,*	
	2. *Oportuerat,*	4. *Expedierat,*	
Futurum	1. *Vacabit,*	3. *Accidet,*	
	2. *Oportebit,*	4. *Expediet.*	

Imperativo Modo *carent.*

Subiunctivus Modus habet Tempora quinque

Præsens.	1. *Vacet,*	3. *Accidat,*	
	2. *Oporteat,*	4. *Expediat.*	
Præteritum imperfectũ.	1. *Vacaret,*	3. *Acciderat,*	
	2. *Oporteret,*	4. *Expediret.*	
Præteritum perfectum	1. *Vacaverit,*	3. *Acciderit.*	
	2. *Oportuerit,*	4. *Expedierit,*	
Præteritum plusq: perfe:	1. *Vacasset,*	3. *Accidisset,*	
	2. *Oportuisset,*	4. *Expedivisset.*	
Futurum	1. *Vacaverit*	3. *Acciderit,*	
	2. *Oportuerit,*	4. *Expediverit,*	

Infinitivus Modus habet Tempora quinque,

Præsens & imperfectũ	1. *Vacare,*	3. *Accidere,*	
	2. *Oportere,*	4. *Expedire.*	
Perfectũ & plusq: perf:	1. *Vacásse,*	3. *Accidisse,*	
	2. *Oportuisse,*	4. *Expedýsse.*	

Cæteris *carent.*

Con-

Conjugationes Impersonalium in TUR.

Indicativus Modus habet Tempora quinque.

Præsens,	1. *Aratur,*	3. *Creditur,*
	2. *Ridetur,*	4. *Venitur.*
Præteritũ imperfect	1. *Arabatur,*	3. *Credebatur.*
	2. *Ridebatur,*	4. *Veniebatur.*
Præteritũ perfectũ.	1. *Aratum est vel fuit,*	3. *Creditum est vel fuit.*
	2. *Risum est vel fuit,*	4. *Ventum est vel fuit.*
Præteritũ plus: perf:	1. *Aratũ erat vel fuerat,*	3. *Creditũ erat v fuerat*
	2. *Risum erat vel fuerat,*	4. *Vẽtũ erat vel fuerat.*
Futurum	1. *Arabitur,*	3. *Credetur,*
	2. *Ridebitur,*	4. *Venietur.*

Imperativo Modo, *caret.*

Subiunctivus Modus habet Tempora quinque.

Præsens.	1. *Aretur.*	3. *Credatur.*
	2. *Rideatur,*	4. *Veniatur,*
Præteritũ imperfect,	1. *Araretur,*	3. *Crederetur.*
	2. *Rideretur,*	4. *Veniretur,*
Præteritũ perfectũ,	1. *Aratum sit vel fuerit,*	3. *Creditum sit vel fuerit.*
	2. *Risum sit vel fuerit,*	4. *Ventũ sit vel fuerit.*
Præteritũ plus: perf:	1. *Aratũ esset vel fuisset,*	3. *Creditũ esset vel fuiss.*
	2. *Risum esset vel fuisset,*	4. *Ventũ esset v fuisset.*
Futurum	1. *Aratũ erit vel fuerit,*	3. *Creditũ erit v. fuerit.*
	2. *Risum erit vel fuerit*	4. *Ventũ erit vel fuerit.*

Infinitivi modi.

Præsens & imperfectũ	1. *Arari,*	3. *Credi,*
	2. *Rideri,*	4. *Veniri.*
Præt: perf: &plu perf	1. *Aratũ esse vel fuisse,*	3. *Creditũ esse vel fuisse.*
	2. *Risum esse vel fuisse,*	4. *Ventum esse vel fuisse.*
Futurum	1. *Aratum iri,*	3. *Creditum iri,*
	2. *Risum iri,*	4. *Ventum iri,*

Cæteris *carent,* For-

Forma Generalis quatuor Conjugatio: in O;

Imp: Mod: hab: Temp: duõ, Indicativus Modus habet Tempora quinque.

Præsens,	Singulariter,	1.	o, as, at.
		2.	eo, es, et.
		3. 4.	o, it, it.
	Pluraliter.	1.	amus, atis, ant.
		2.	emus, etis, ent.
		3. 4.	imus, istis, unt.
Præteritum imperfectum	S. 1. 2. 3. 4.	bam, bas, bat.	
	P. 1. 2. 3. 4.	bamus, batis, bant.	
Præteritum perfectum	S. 1. 2. 3. 4.	i, isti, it.	
	P. 1. 2. 3. 4.	imus, istis, erunt, vel êre.	
Præteritum plusq: perfe:	S. 1. 2. 3. 4.	eram, eras, erat.	
	P. 1. 2. 3. 4.	eramus, eratis, erant.	
Futurum,	1. 2.	S. bo, bis, bit.	
		P. bimus, bitis, bunt.	
	3. 4.	S. am, es, et.	
		P. emus, etis, ent.	
Præsens,	Singulariter.	1. a,	Plur: 1. ate.
		2. 3. e,	2. ete.
		4. i,	3. 4. ite.
Futurum	Singulariter,	1.	ato, ato,
		2.	eto, eto,
		3. 4.	ito, ito,
	Pluraliter.	1.	atote, anto.
		2.	etote, ento.
		3. 4.	itote, unto.

Sub-

Subjũctivus Modus habet Tempora quinque.	Præsens,	1.	S. em, es, et. P. emus. etis, eut.
		2. 3. 4.	S. am, as, at. P. amus, atis, ant.
	Præteritum imperfectũ.	Singulari.	1. arem, ares, aret. 2. 3. erem, eres, eret. 4. irem, ires, iret,
		Pluraliter	1. aremus, aretis, arent. 2. 3. eremus, eretis, erent. 4. iremus, iretis, irent.
	Præteritum perfectum,	S. 1. 2. 3. 4.	erim, eris, erit.
		P. 1. 2. 3. 4.	erimus, eritis, erint.
	Præteritum plusq: perfe:	S. 1 2. 3. 4	issem, isses, isset.
		P. 1. 2. 3. 4.	issemus, issetis, issent.
	Futurum.	S 1. 2. 3. 4.	ero, eris, erit.
		P. 1. 2. 3. 4.	erimus, eritis, erint.

Infinitivus Modus habet Tempora quinque.

Præsens & præteritum imperfectum.		1. are. 2. 3. ere. 4. ire.
Præteritum perfect: & plusq: perfect:		1. 2. 3. 4. isse.
Futurum.	Singulariter,	Esse urum, uram, urum.
	Pluraliter,	Esse uros, uras, ura.
Gerundia.	1.	andi, ando, andum.
	2. 3. 4.	endi, endo, endum.
Supina.	1. 2. 3. 4.	um, u.
Participia significationis Activæ duo.	Præsens.	1. ans. 2. 3. ens. 4. iens.
	Futurum.	1. 2. 3. 4. urus, a, um.

Forma

Forma Generalis quatuor Conjugat: in OR.

Imp: Mod: hab: Tẽp: duo Indicativus Modus habet Tempora quinque,

- Præs:
  - Singulari:
    1. *or, arũ, vel are, atur.*
    2. *eor, erũ, vel ere, etur.*
    3. *or, erũ, vel ere, itur.*
    4. *ior, irũ, vel ire, itur.*
  - Pluraliter
    1. *amur, amini, antur,*
    2. *emur, emini, entur.*
    3. 4. *imur, imini, untur.*
- Impe: S. 1. 2. 3. 4. *bar, barũ, vel bare, batur,*
  P. 1. 2. 3. 4. *bamur, bamini, bantur.*
- Perf: S. 1. 2. 3. 4. *Sum vel sui, us, es, vel fuisti us, &c.*
  P. 1. 2, 3. 4. *Sumus vel fuimus i, estũ vel fuistũ i &c*
- Pluq: S. 1. 2. 3. 4. *Erã vel fuerã us, eras vel fueras us, &c*
  P. 1. 2. 3. 4. *Eramus vel fueramus i, eratũ, &c.*
- Futu:
  - 1. 2.
    - S. *bor, berũ vel bere, bitur:*
    - P. *bimur, bimini, buntur.*
  - 3. 4.
    - S. *ar, erũ vel ere, etur.*
    - P. *emur, emini, entur.*
- Præs:
  - 1.
  - Singularit:
    1. *are,*
    2. 3. *ere,*
    4. *ire,*
  - Pluralite:
    1. *amini,*
    2. *emini.*
    3. 4. *imini.*
- Futu:
  - Singularit:
    1. *ator, ator.*
    2. *etor, etor.*
    3. 4. *itor, itor.*
  - Pluraliter.
    1. *aminor, antor.*
    2. *eminor, entor.*
    3. 4. *iminor, untor.*

Subiun-

Subiunctivus Modus habet Tempora quinque

Præs:	1.		S. *er*, *eriu*, vel *ere*, *etur*.
			P. *emur*, *emini*, *entur*.
	2. 3. 4.		S: *ar*, *ariu*, vel *are*, *atur*.
	3. 4.		P. *amur*, *ammi*, *antur*.
		Singulariter.	1. *arer*, *areris*, vel *arere*, *aretur*.
			2. 3. *erer*, *ererii* vel *erere*, *eretur*.
			4. *irer*, *ireriu*, vel *rere*, *iretur*.
Imp.		Pluraliter.	1. *aremur*, *aremini*, *arentur*.
			2. 3. *eremur*, *eremini*, *erentur*.
			4. *iremur*, *iremini*, *irentur*.
Perf:	S. 1. 2. 3. 4. *Sim* vel *fuerim us*, *sis* vel *fueris us*, &c.		
	P. 1. 2. 3. 4. *Simus* vel *fuerimus i*, *sitis* vel *fueritis*. &c		
Plusq:	S. 1. 2. 3. 4. *Essem* vel *fuissem us*, *esses* vel *fuisses*, &c		
	P. 1. 2. 3. 4. *Essemus vel fuissemus i*, *essetis*, &c.		
Futur:	S. 1. 2. 3. 4. *Ero vel fuero us*, *eris vel fueris us*, &c.		
	P. 1. 2. 3. 4. *Erimus*, *vel fuerimus i*, *eritis*, &c.		

Infinitivus Modus habet Tempora quinque.

Præsens & Præteritum Imperfectum,		1. *ari* 3. *i*.
		2. *eri*, 4. *iri*.
Perfectum & Plusquam *Esse vel fuisse*.	Sing:	1. 2. 3. 4. *um*, *am*, *um*,
	Plur:	1. 2. 3, 4. *os*, *as*, *a*.
Futurum, *um*, *iri*, vel	Sing:	*Esse dum*, *dam*, *dum*.
	Plur:	*Esse dos*, *das*, *da*.
Participij.	Præteritum,	1. 2. 3. 4. *us*, *a*, *um*.
	Futurum,	1. 2. 3. 4. *dus*, *da*, *dum*.

Anno-

Annotatio, *Verba Communia & Deponentia, ab Indicativi Præsenti ad Futurum Infinitivi eandem habent Terminationem, in omnibus omnium Modorum Temporibus & Personu, quàm ipsa Verba Passiva, at verò à Futuro ad finem longè diversam, ut patet in hu subiectu Formulu.*

Formula Verborum Deponentium.

Infinitivi Futurum,	S. *Esse urum, uram, urum.*	
	P. *Esse uros, uras, ura.*	
Admonitio, *Cave hîc dicere*, Vm, iri.		
Gerundia sunt tria: *Di, do, dum.*		
Supina, *Vm, u.*		
Participij:	Præsens, in	*Ns.*
	Præteritum in	*Vs, a, um.*
	Futurum in	*Rus, a, um.*

Formula Verborum Communium.

Infinitivi Futurũ.	Activum,	S *Esse rum, ram, rum,*
		P. *Esse ros, ras, ra.*
	Passivum,	S. *Esse dum, dam, dum,*
		P. *Esse dos, das, da.*
Gerundia sunt tria: *Di, do, dum.*		
Supina. *Vm, u.*		
Participij:	Præsens in	*Ns.*
	Præteritum in	*Vs, a, um.*
	Futurum	Activum in *Rus, a, um.*
		Passivum in *Dus, a, um.*

De Formationibus Temporum.

Præsens & Præteritum perfectum Indicativi, itemq; Supinũ cuiuslibet Verbi optimè noverit Grammaticus: Nam si hæc tria sciverit, totam facillimè poterit scire Coniugationem, cùm hæc tria sint veluti principia quædam, ex quibus cætera ferè omnia nascentur. Porrò quæ Tempora à Præsenti, quæ à Præterito, & quæ à Supino oriantur, sequens Tabula ostendet.

TABU-

TABULA.

Præsens *Amo*,	Indicativi.	Imperfectũ Futurum_,	Præsens Participij	1. Gerundia Futurum_, Participij. in *Dus*. *Ex hoc fit. Futurum, Passivum. Infinitivi.*
	Imperativi.	Præsens, Futurum_,		
	Subiunctivi.	Præsens. Imperfectum.		
	Infinitivi Præsens & Imperfe: *Addito* Esse,			
Præteri. *Amavi.*	Indicativi plusquam perfectum, *Ram.*			
	Subiunctivi.	Perfectum, *Rim.* Plusquam perfect: *Ssem.* Futurum_, *Ro.*		sic. *Memini. Odi. Novi. Cæpi.*
	Infinit: Perf: & Pluq: perf. *Sse*			
	1. Futurum Passivum Infinitivi addito *Iri*. 2. Futurum Participij in *Rus Ex hoc fit infinitivi Futurum addito.* Esse.			
Supinũ. *Amatum.*	Participij.	Indicativi,	Perfectum, *Sum vel fui N.* Plus: perf: *Erã vel fueram N.*	
		Subjũctivi.	Perfectum *Sim vel fuerim N.* Plus: perf: *Essem vel fuissem N.* Futurum. *Ero vel fuero N.*	
	Præte			
	Ex his fit.	Infinitivi	Perfectum. Plus: perf: *Esse vel fuisse N*	

Declaratio Tabulæ.

1. *Constituãtur ista tria principia nempè* Præsens, Præteritũ & Supinũ, *sic.* v. g. *Amo, amavi, amatũ. Dico, dixi, dictum, Traho, traxi, tractum, quæ ex secundò Libro Grammaticarum Institutionum peti possunt.* A Pri-

A præsenti cuiuslibet Modi præsens & imperfectum item Futurum Indicativi & Imperativi formatur.

A præterito cuiuslibet Modi Perfectum & plusquam perfectum, & Futurum Subiunctivi oritur.

A Supino fit primo participij Futurum in Rus; *quod Futurum addito* Esse, *vel* Fore, *supplet Futurum Infinitivi Activæ vocis.*

Secundò fit à Supino Præteritum Participij, si Verbum non est Neutrum. Hoc participium coniunctum cum Verbo sum, *supplet Perfecta, & plusquam Perfecta & Futura Subiunctivi, Verborum in* Or, *& Neutropassivorum.*

Tertio fit à Supino Futurum Passivum, infinivi Modi additâ voce Iri.

3. Talibus Verbis uti oportet circa formationem. Quæ sit,

A Præsenti, Formatur à secũda Persona singularis Indicativi Modi Temporis Præsentis nempe à Amas, *sic mutato S in* Bam, *fit* Amabam.

A Præterito, Formatur à prima Persona Præteriti perfecti indicativi modi nempe ab Amavi, *sic mutatâ literâ* I *in* E, *fit* Amave, *& additâ syllabâ* Ram, *fit* Amaveram, *&c.*

A Supino, Formatur Fururum nempè ab Amatum, *sic mutatâ literâ* M, *in* Rus, *fit* Amaturus *&c.*

Formatio à Præsenti ferè solũ Analogis verbis convenit, at verò à Præterito & Supino omnibus Verbis etiam Defectivis. Verba in Or, *præsentia imperfecta, item Indicativi & Imperativi Futura formantur à Verbis Activæ vocis sive veræ, sive fictæ, & ab ijsdem quidem Temporibus, ut ex* Amabam, *fit* Amabar, *ex ficto* Criminabam, *fit* Criminabar.

Verba in Or *Præterita perfecta & plusquam perfecta, & Futura Subiunctivi & Infinitivi ex Verbo* Sum, *& Participio habent composita, prout Verba Neutropassiva.*

De-

De Imperativi Modi Personis.

Præsens Imperativi utriusq; Numeri Primũ & Tertijs Personũ, Futurum verò tantùm Primis pace tua Lector candide carere docemus idq; propterea, ut eam difficultatem, quam Tyrones in his Personũ formandũ experiuntur maximam, omnino collamus. Illas verò Personas, quæ communiter ponuntur non Imperativi, sed Subiunctivi dicimus esse Modi? quod quidẽ verum esse & Terminatio istarum Personarũ, & usus Subiunctivi pro Imperativo per Enallagen frequentissimus ostendit & probat.

Ratio formandarum Personarum in Imperativo à Personis Temporum Præsentis Indicativi.

Verborum desinentiũ in *O*, vel *M* Imperativi Modi Temporis.	Præsentis, Secunda Persona Pluralis, *fit ex Tertia Singulari, additoE, ut ex* Amat *fit* Amate: est, este, fert, ferte.
	Futuri Persona Singularis Secunda & Tertia, *fit ex Tertia Singulari, addito* O, *ut ex* Amat, *fit* Amato: est, esto.
	Futuri Persona Pluralis Secunda, *fit ex Tertia Singulari, additô* O te, *ut ex* Amat *fit* Amatote: ex est, fit estote,
	Futuri Persona Pluralis Tertia *fit ex Tertia Plurali, additô* O, *ut ex* Amant, *fit* Amanto.
Verborum desinentiũ in *Or*, Imperativi Modi Temporis.	1. Præsentis Persona Secunda Singularis, *similis est Personæ Secundæ Singulari Indicativi in* E *ut* Amate.
	2. Præsentis Persona Secunda Pluralis *similis est Secundæ Plurali Indicativi, ut* Amamini, Docemini.
	3. Futuri Persona Singularis Secuuda & Tertia, *fit ex Tertia Singulari, mutato* Vr, *in* Or, *ut ex* Amatur, *fit* Amator tu.
	4. Futuri Persona Pluralis Secunda, *fit ex Secunda Plurali, mutatô* I, *in* Or. *ut ex* Amamini *fit* Amaminor.
	5. Futuri Persona Pluralis Tertia, *fit ex Tertia Plurali mutatô* Vr, *in* Or, *ut ex* Amantur, *fit* Amantor.

De Modo Optativo, Potentiali & Permissivo.

Licèt septem in Verbo Modos admittamus: tamen quatuor tantùm expreßè ponimus, propterea quòd istorum trium Modorum, s. Optativi, Potentialis, & Permißivi ex Subiunctivo Modo suæ memoriæ optimè impresso facilius & citiùs Pueri Repetitionis tempore à Præceptore addiscet inflexionem, quam si eam hic expressam haberet. Nam isti tres Modi fere ubique ita sunt inflectendi, ut inflectitur Subiunctivus. Omißis ergo his tribus, illorum tantùm quatuor inflexionem à principio Tyronibus ediscendam Præceptor aßignet.

Modus Optativus.

In Optativo omnia Tempora esse diversa & diversam habere Terminationem, præter Futurum, quod (si datur) simile debet esse Præsenti Subiunctivi, Veterum Exempla testantur.

Modus Potentialis.

Modus Potentialis.

Habet Tempora quinque, & eadem in omnibus Temporibus & Personis terminationes, quas habet Subiunctivus; præter primam Singularem Futuri, quæ debet eße similis, Primæ Singulari perfecti ejusdem Modi, & triplicìter solet explicari.

Primò explicatur per Possum, *Hor. Quis eum dignè laudarit seu scripserit:* id est, *Laudare poterit? Quin: Frangas citiùs, quàm corrigas, quæ in pravum induruerunt;* id est, *frangere poterit.*

Secundò explicatur per Debeo *Virg: Eloquar an silebam?* id est, *Debeo eloqui an silere?*

Tertiò explicatur per Volo, *ut Quis crederet mendaci?* id est. *Quis vellet credere?*

Modus Permissivus.

Modus Permissivus, & Tempora & Terminationes omnes penitus easdem habet, quas Subiunctivus, Cic: *Fuerit Carbo alijs improbus at tibi quando cæpit?* Idem: *Sit fur, sit Sacrilegus, at est bonus Imperator.*

DE-

De Participio.

Quid est Participium? *Est vox flexibilis, Accidentia Nominis & verbi participans: ut* Legens dans &c.

Quot sunt in Participio Accidentia? Septem.

1. Figura, Tempus, Significatio, Genus, Declinatio, Numerus, Casus.
2. Figuræ *Tres*: Simplex, ut *Volans*; Composita, ut *Evolans*, Decomposita, ut *Superevolans*.
3. Tempora *Tria*: Præsens, Præteritum, & Futurum.
4. Genera: *Quatuor*: Masculinum, Fœmininum, Neutrum, Omne.
5. Declinationes *Tres*: Prima, Secunda, Tertia.
6. Numeri *Duo*: Singularis, Pluralis.
7. Casus *Sex*. Nominativus, Genitivus, Dativus, Accusativus, Vocativus, Ablativus.

De Adverbio.

Quid est Adverbium? *Est vox inflexibilis, quæ adjuncta Verbo aut Nomini, aut Participio, aut alteri Adverbio, ejus significationem determinat, ut* Benè, Malè, Citò, &c.

De Conjunctione.

Quid est Conjunctio? *Est vox inflexibilis, conjungens, vel etiã disjungens voces, aut sententias, ut* Et, aut, quocirca &c.

Quæ voces sunt Conjunctionis Partis? *Istæ omnes.*

Primò. Ordinis Præpositivi: *Ac, an, at, atque, atqui, ast, aut, &, nam, namq̃, num, nec, neq̃, quare, quamobrem, quapropter, quanquam, quocirca, sed, seu, sive, vel, utrum.*

Secundò. Ordinis Postpositivi: *Autem, enim, quidem, quoque, verò, que, ve, ne.*

Tertiò. Ordinis Communis: *Alioqui, alioquin, dum, duntaxat, enimverò, equidem, ergo, etiam, etiamsi, idcircò, ideò, igitur, itaq̃, licèt, modò, nempè, ni, nisi, porrò, propterea, quatenus, quia, quò, quòd, quoniam, saltem, si, tamen, tametsi, tantummodo, verùm, verumtamen, videlicet, ut, utique.*

DE PRÆPOSITIONE.

Quid est Præpositio? *Est vox quæ alijs Orationis Partib*
ferè præponitur, ut, Ad, in, pro, &c.

Quæ voces sunt Præpositionis Partis?
Istæ omnes.

Primò Accusativum regentes: *Ad, apud, ante cù, circ*
circum, circiter, citra, extra, infra, inter, intra, iuxt
ob, penes, per, ponè, post, præter, propè, propter, secu
dùm, supra, secus, trans, ultra. Item, *contra, erga,*
versùs, & adversùm.

Secundò: Ablativò gaudentes: *Absq̃, cum, coram,*
palàm, præ, pro, sinè.

Tertiò: *A* & *E.* Quartò: *Ab* & *Ex.*

Quintò: *Abs, tenus, versùs.*

Sextò: *In, sub, super,* & *subter.*

DE INTERJECTIONE.

Quid est Interjectio? *Est vox indeclinabilis, affectum a*
mi significans: ut Ah, heu, io, ha, ha, ha.

Quæ vocabula sunt Interjectionis Partis? *Ista omnia.*

Ah,	*á ách,*
Acha,	*ách,*
Atàt,	*och juści bawey,*
Au,	*au, to, to, to,*
Euge,	*nuż, nuże.*
Eia,	*á iuż słyß,*
Eho,	*á iuż słyß,*
Ehodum,	*słuchay iedno, chodź sam,*
Ha, ha,	*chá, chá, chá,*
Hei,	*ách niestyty z,*
Hem,	*hey, czegoż.*
Hosanna,	*Vißat. Gißat.*
Heu,	*o niestyty ż.*
Heu, heu,	*o Swiecie.*
Heus,	*hey słyß.*
Hui,	*ba wey.*
Io,	*hey, hoy.*
O,	*o, och, och.*
Oh,	*och tuści po mnie.*
Ohe,	*o ho ho. dosyćże też iu*
O si,	*day BOZE.*
O utinam.	*boday.*
Phy,	*Pf, pfá, pfe.*
Prò,	*przebog, Mátko Boża*
Papæ,	*czásie Pánski bawey.*
St	*cyt, milcz,*
Vah,	*otoż maß, otoż tobie.*
Væ,	*bádá, &c.*

RATIO

R A T I O
Repetitionis & Reductionis instituendæ.

Repetitio *est iteratio seu sæpiùs renovata & iterata actio; per hanc Grammatici sua Puerorum mentibus imprimunt Præcepta: potest tamen triplex statui. Prima Generalis, id est ipsorum Præceptorum, Secunda Specialis, id est vocum tantùm. Tertia Mixta. s. vocum simul & Præceptorum.*

Repetitio *Generalis est, quando ipsa Præcepta nuda cum Puerũ iterum iterumq; repetimus, & ea ipsis sæpiùs per istas Interrogationes inculcamus.* Primò *Quid est Grammatica? Quot sunt Partes Grammaticæ? Quid est Orthographia? Etymologia? Syntaxis? Prosodia? Quot sunt Literæ Vocales? Consonantes? &c.* Deinde *in Nomine. Quid est Nomen? Quotuplex est Nomen? Quid est Nomen Sustantivum? Quid Adiectivum? Quid Proprium? &c.* Tandem *in Pronomine, in Verbo, & alijs Partibus Orationis, referendo eas interrogationes omnes, quæ sunt cuilibet Parti Orationis expreßè adiunctæ. In hac generali Repetitione primò Puer exerceatur diligentissimè & tamdiu circa ipsam occupetur; donec ad quamlibet istarum Interrogationum promptissimè respondere poterit, claram autem istorum, quæ nunc velut pica proferet, progrediente tempore consequetur intelligentiam.*

Repetitio *Specialis seu potiùs Examen locum est, quando de Natura, proprietatibus & Accidentibus dictionum solummodò Puerum interrogamus.*

Repetitio *Mixta est, quando non modò de natura, proprietatibus & accidentibus dictionum Puerum interrogamus; verùm etiam ferè quamlibet suam responsionem veram esse Regulâ probare, & velut confirmare jubemus, quò locò proximè ad Syllogismos, vel Enthymemata in nonnullis accedimus. Nam Regulæ apud Grammaticos id valent, quod apud Logicos Axiomata. Porrò exempla sequentia & Speciali & mixta inservient Repetitioni, Speciali si tantùm prioribus usus fueris interrogationibus. Mixta verò, si priores & posteriores, simul conjunxeris.*

EXEMPLUM IN NOMINE.

Viarum Thema? Thema *Via*.

Via Qualis vox? Flexibilis.
Via Cujus Partis? Nominis.
Via Quale Nomen? Substantivum.
Via Quale Substantivum? Appellativum.
Via Cujus Figuræ? Simplicis.
Via Cujus Speciei? Primitivæ.
Via Quotæ Declinationis? Primæ.
Via Cujus Generis? Feminini.

Viarum Cujus Numeri? Pluralis.
Viarum Cujus Casûs? Genitivi, Declina *Via*.

Optimam Thema? Thema *Optima*. Qualis vox? Flexibili *Optima* Cujus Partis? Nominis. *Optima* Quale Nomen Adjectivum. *Optima* Quale Adjectivum? Comparabile *Optima* Quali Comparatione comparatur? Irregulari. *Op ma* Cujus Gradûs? Superlativi. *Optima* Quot terminati num? Trium. s. *Optimus*, *a*, *um*. *Optima* Quotæ Declinati onis? Primæ. *Optima* Cujus Generis? Fœminini. *Optim* Cujus Numeri? Singularis. *Optimam* Cujus Casus? Acc sativi. Declina *Optima*, vel si placet Compara.

EXEMPLUM IN PRONOMINE.

Mihi Thema? Thema *Ego*.

Ego Qualis vox? Flexibilis.
Ego Cujus Partis? Pronominis.
Ego Cujus Figuræ? Simplicis.
Ego Cujus Speciei? Primitivæ.
Ego Cujus Personæ? Primæ.
Ego Cujus Generis? Omnis,
Ego Quotæ Declinationis? Quintæ,
Mihi Cujus Numeri? Singularis.
Mihi Cujus Casûs? Dativi, Declina *Ego*.

Exem-

Exemplum In Verbo.

Legetù Thema? Thema *Lego*.

Lego Qualis vox? Flexibilis,
Lego Cujus Partis? Verbi.
Lego Quale Verbum ratione Personæ? Personale,
Lego Quale Verbum ratione Conjugationis? Analogum,
Lego Quale Verbum ratione Syntaxis? Transitivum,
Lego Quale Verbum ratione rei significatæ? Adjectivum,
Lego Cujus Figuræ? Simplicis.
Lego Cujus Speciei? Primitivæ.
Lego Quotæ Conjugationis? Tertiæ.
Lego Cujus Generis? Activi.

Legetù Cujus Modi? Indicativi.
Legetù Cujus Temporis? Futuri.
Legetù Cujus Numeri? Pluralis.
Legetù Quotæ Personæ? Secundæ. Conjuga *Lego*.

Exemplum In Participio.

Euntù Thema? Thema *Iens*.

Iens Qualis vox? Flexibilis,
Iens Cujus Partis? Participij,
Iens Cujus Figuræ? Simplicis,
Iens Cujus Temporis? Præsentis,
Iens Cujus Significationis? Neutralis,
Iens Cujus Generis? Omnis,
Iens Quotæ Declinationis? Tertiæ.

Euntù Cujus Numeri? Singularis,
Euntù Cujus Casûs? Genitivi. Declina *Iens*.

Exemplum in Partibus Inflexibilibus.

Sæpiùs Thema? Thema idem, *Sæpiùs* Qualis vox? Inflexibilis. *Sæpiùs* Cujus Partis? Adverbij. *Sæpiùs* Quale est Adverbium? Comparabile, *Sæpiùs* Cujus Gradûs? Comparativi.

Autem *Thema? Thema idem.* Autem *Qualis vox? Inflexibilis.* Autem *Cuius Partis? Coniunctionis. Cuius Ordinis? Positivi.*

Ad *Thema? Thema idem.* Ad *Qualis vox? Inflexibilis.* Ad *Cuius Partis? Præpositionis. Quem Casum regit? Accusativum.*

Væ *Thema? Thema idem. Qualis vox? Inflexibilis. Cuius Partis? Interiectionis. Quem casum regit? Dativum.*

Exemplum Repetitionis Mixtæ in Nomine.

Viarum Thema? Thema *Via. Via* Qualis vox? Flexibilis. Quot sunt Partes Orationis flexibiles? Quatuor, s. Nomen, Pronomen, Verbum, Participium. Cur dicuntur flexibiles? Quia in fine suas terminationes variare possunt. *Via* Cuius partis? Nominis. Quid est Nomen? est vox per Casus declinabilis rem sine Tempore significans. *Via* quale est Nomen? Substantivum. Quid est Substantivum? quod tres articulos istos, hic, hæc, hoc, simul habere non potest. *Via* Quale est Nomen Substantivum? Appellativum. Quid est Appellativum? Quot multis convenire potest. *Via* cujus Figuræ? Simplicis. Quot sunt Figuræ? Tres: Simplex, Composita, & Decomposita. (Quid est Nomen Simplicis Figuræ?) quod ex nullo alio componitur. *Via* cujus Speciei? Primitivæ. Quot sunt Species? Duæ: Primitiva & Derivativa, &c: &c. Hoc modo eundum est per reliqua Accidentia, assignando cuilibet generalem Interrogationem ipsi convenientem. ut Generi, Quot sunt Genera? Declinationi, Quot sunt Declinationes, &c. Ex hoc autem uno exemplo poterit cognosci Repetitio Mixta in alijs Partibus Orationis.

Annotatio. *Thema est origo seu principium Vocis quod in Nomine, Pronomine, & Participio ferè semper est Nominativus Casus, in Verbo Prima Singularis Præsentis Indicativi Persona, in Partibus Indeclinabilibus ipsamet Vox, quæ profertur.*

De Themate dupliciter quæri potest. Primò sic. v. g. *Mihi* Thema? id est, hujus Vocis *Mihi* quod est Thema; vel hujus Vocis, *Mihi* dicas Thema, id est, Principium. Secundò sic: *Mihi* à quo Themate venit, id est, à quo Principio sic: *Fortiora* Thema? Thema *Fortius*, &c.

DE

DE REDUCTIONE.

Reducere *est voces ad Partes Orationis, aut ad certas Regulas revocare, seu sub certis Regulis collocare; Polonicè* Odprowádźić *vel* Záprowádźić. *Potest autem Reductio statui triplex, Prima ad Etymologiam, Secunda ad Syntaxim, Tertia ad Prosodiam.*

Reductio *ad Etymologiam fit quando ad aliquam Partem Orationis vocem reducimus, & omnia Accidentia talis vocis enumeramus. Hanc similitudinem declarare Pueris utile erit admodum: assumantur* v. g. *Octo urbes vel pagi, his assimilientur Partes Orationis octo, ita ut ipsæ Partes sint veluti urbes octo. Accidentia verò ipsarum sint veluti leges, libertates, & privilegia civium. Sicut ergo in octo Vrbibus aliq; habitant Cives & alias atq; alias habent leges; ita etiam vocabula alia in Nomine, alia in Verbo, alia in cæteris Partibus continentur & diversa Accidentia, s. Genus, Figuram, Declinationem, &c. habent sibi concessa. Verbi immo & Nominis Accidentia nonnulla sic quoq; possunt ostendi. s. Verbum Vrbis, Conjugationes Portarum Modi Platearum, Tempora lapidearum, Numeri superioris & inferioris partis, Persona cubiculorum vel hypocaustorum habeant rationem: Nam sicut Vrbs includit Portas & Plateas, ista lapideas &c. ita Verbum habet quatuor Conjugationes, ista Modos, Modi Tempora, hæc Numeros, Numeri Personas, in quibus iam est quiescendum. Reductio ad Etymologiam hoc tantùm differt à Repetitione Speciali, ab Examine vocum; quia Repetitio fit per Interrogationem; Reductio verò sine interrogationibus. Exemplum Reductionis sit tale.*

Docebitis Thema est *Doceo.*

Doceo Est vox flexibilis, & Verbi Partis.

Doceo Est Verbum ratione Personæ Personale, ratione Conjugationis Analogum Medium, ratione Syntaxis Transitivum, ratione significatæ rei adjectivum.

Doceo Est Figuræ Simplicis, Speciei Primitivæ, Generis Activi, Conjugationis Secundæ.

Docebitis 1. Est Modi Indicativi. 2. Temporis Futuri. 3. Numeri Pluralis, Personæ Secundæ.

Ad quam Partem Orationis sit vox aliqua reducenda sic cogno-sces. Primò teneas memoriâ omnia Pronomina; item omnes Præpositiones, Conjunctiones & Interjectiones; deinde sic agas; Omnis vox aut est Flexibilis, aut Inflexibilis, id est, aut suas terminationes variat, aut non. Flexibilis ad Declinabiles, Inflexibilis ad Indeclinabiles Partes referetur.

Vox Flexibilis erit Pronominis Partis, si ponitur inter Pronominia. Erit Verbi Partis, si poterunt illi addi istæ particulæ, *Modo, cras, heri. Ego, tu, ille, nos, vos, illi.* Erit Participij Partis, si desinit in *Ns*, vel *Vs*, & significat differentiam temporis. Erit Nominis Partis, si nec ad Pronomen, nec ad Verbum, nec ad Participium poterit revocari,

Vox Inflexibilis erit Conjunctionis Partis, si inter Conjunctiones; Præpositiones, si inter Præpositiones; Interjectionis, si inter Interjectiones expressè ponitur. Erit Adverbij Partis, si nec inter Conjunctoines, nec inter Præpositiones, nec inter Interjectiones à nobis enumeratas ponitur.

Reductio *Ad Syntaxim est, quando Regulas, juxta quas voces construuntur, assignamus, quod fit dupliciter: Primò juxta ordinem vocum Lectionis. Secundò juxta ordinem Regularum.*

Reductio *Ad Prosodiam est, quando in Carmine vel syllabarum Quantitatem investigamus, & Regulas dicimus; vel pedes Metricos enumeramus; vel Genus Carminum, unà cum Accidentibus declaramus.*

DE DISPUTATIONE.

Disputationes Fuerorum illæ sunt optimæ & utiles. quæ ex ipsius Præceptis Etymologiæ, Syntaxeos & Prosodiæ sunt. Istæ verò Quæstiones ridiculæ, v. g. *Vi, soco, no, si, calle, te,* vel *Da, no, cur, oSi, mage, stat,* vel *Sto, dola, mala,* vel *Mattis, pie, ocet,* vel *Domo, Sa, grati,* vel *nas cantur, unas, pie, Sinco, Ratus, sto, i, na Sale. Vbi, ligo, tego, cura, miser, nego, Soco, Sua, Sola, Pana doma, ne mas,* & aliæ similes, quem adferant Tyronibus fructum viderint Præceptores, Nobis profectò minimè placent.

PRA-

PRAXIS COMPOSITIONIS.

Iuxta Etymologiæ ac Syntaxeos Regulas elimandæ.

STylus est nobilissimus Latini & emendati sermonis comparandi instrumentum; & ut ait: Cic *Stylus est optimus & præstantissimus tam dicendi, quàm loquendi effector, atq; Magister*: ac proinde dignus, in quo Tyrones diligentissimè sese exerceant, & simul felicissimos progressus quàm primùm facere enitantur: quod quidem ut faciliùs præstare possint, hanc illis sequentem doctrinam opportuno volumus esse auxilio. Vbi hoc consilij ipsis damus: ut statim ab initio non citò & multa, sed benè licèt pauca scribere incipiant: nam citò & multum scribendo non fiet, ut bene scribant: at verò bene scribendo, fiet omnino, ut & citò & plurima postmodum scribere possint. Ad hoc autem istis tribûs opus sibi esse sciant: Primô, studio & summa applicatione mentis, & ijs omnibûs, quæ stylus præsupponit. Secundò materia tali, quæ sit simplex, facilis, brevis, & juxta Regulas notas data. Tertiò, demonstratione Modi componendi. Horum primum ad ipsos Tyrones pertinet, & in quovis exercitus est retinendũ. Secũdũ ad ipsã materiam, & quodammodo ad Præceptorẽ, & totũ exercitio secundo & tertio convenit, imò & primo Regulis exceptis, quarto verò non nisi ratione solius brevitatis competit. Tertium tandem Præceptoris erit proprium & cuilibet exercitio applicandũ. Hæc me singula nunc probare & declinare tempus non patitur. Sic autem certum nos in hoc genere similes naturæ esse debere. Vt enim Natura ab imperfectioribus incipiens ad perfectiora progreditur, ita quoq; nos à rudioribus, generalioribus, frequentioribus, facilioribus, & summè necessarijs ad majora cautè, prudenter, svaviter & benignè Tyrones deducere conabimur. Quo fine expedit hoc componendi exercitium in quatuor partes partiri.

PRI-

PRIMUM EXERCITIUM.

PRimum Tyronum exercitium nullum aliud esse debebit, nisi indicativus Modus per ejusmodi formata exempla: *Ia náuczã, ty náuczaß, on náucza, my uczemy, wy uczycie, oni náuczáia*: & alia plurima ratione Temporis Numeri, & Personæ variata, Primùm in *Doceo*: deinde in *Audio, Amo, Lego, Sedeo, áuco, &c.* Sed aggressurus Tyro hoc primum exercitium sciat imprimis omnium quoq; Declinationum exempla in Nomine & Pronomine: item quatuor Conjugationes Analogorum, & penè totam generalem Repetitionem; præterea ista.

Ego *ia*, tu *ty*, ille *on*, nos *my*, vos *wy*, illi *oni*, Tempus *czás*, Præsens *teráźnieyßy*, Præteritum *przeßły*, Futurum *przyßły*. Vbi primùm hæc omnia præmissa didiceritum illi exempla ad scribendum proponantur. v. g,

Ia náucze,	*My nauczamy.*
Ty náucz,	*Wy náuczaćie.*
On Náucza,	*Oni náuczáia, &c. &c.*

Hæc exempla sic erunt scribenda *Ia náucze*, *Ia* latinè *Ego* scribatur *Ego Náucze*. Thema *Náuczam*, *Náuczam* latinè *Doceo*. Hic ostendatur Tyroni Indicativus Modus, quoniam quinque habet Tempora, eligat Tyro tempus suo Polonico, s. *Náucze* conveniens per ista duo Adverbia *wczorá* & *iutro*, si Verbum convenit cum voce *wczorá*, erit Præteriti Temporis, sive Perfecti, sive Imperfecti, parum modò refert. Si cum voce *iutro* concordat, erit Futuri. Si autem cum neutra voce convenit, erit Præsentis.

Cujus Temporis?	*Wczorá*	V. Præteriti.
	Iutro	V. Futuri.
	....	V. Præsentis.

Litera V. hoc loco significat Verbum Polonicum.

Et

Et quoniam *Náuczę* convenit cum voce *iutro*, erit Futuri Temporis; ostendatur ergo Tyroni Futurum Tempus etiam digito, Hoc Tempus habet duos Numeros, unde cogitet Tyro, quem debeat amplecti, si verbo Polonico poterit addere has voces, *ieden, iedná, iedno*, erit Numeri Singularis, si non, erit pluralis.

Cujus Numeri { *Ieden, iedna, iedno.* V. Singularis.
{ *Dway, trzey, ábo więcey.* V. Pluralis.

Náuczę igitur, Numeri Singularis, quia illi additur vox *ieden*, s. *ia ieden náuczę*. Hic rursus, quia tres sunt Personæ, opus erit eligere Personam.

Quotæ Personæ { *Ia, my,* V. Primæ.
{ *Ty, wy,* V. Secundæ.
{ *On, oni,* V. Tertiæ.

Náuczę erit Personæ Primæ, quia illi vox Polonica s. *Ia* tribuitur, formetur verò Latinè Prima Persona Singularis in Futuro s. *Docebo*, & conjungatur cum illa voce iàm scripta, nempe cum *Ego*, ut sic *Ia náuczę*, Latinè, *Ego Docebo*. Simili ratione reliqua Exempla.

Admonitio. *Ab hoc Exercitio primo, non priùs erit Tyro dimittendus, quàm oblata Vocis, qua sit Verbi Partis in Indicativo Modo ipse per se possit Tempus, Numerum & Personam cognoscere, in libro invenire & formare, atq; cum his Nominativis*, Ego, tu, ille, nos, vos, illi, *prompte & expeditè copulare.*

SECUNDUM EXERCITIUM.

Exercitium Secundum præsupponit notitiam primi exercitij, & eorum omnium, quæ præsupponebant primum, & præterea illorum, s. *Quot sint Gradus Comparationis, & undè formentur? Quid sit Nomen Substantivum, Adjectivum, Proprium, Appellativum, Comparabile, Incomparabile, unius, duarum, & trium terminationum? Quomodo inflectantur Verba Anomala, Ubi sunt quærenda Regulæ de Generibus & Casibus Nominum, de Præteritis & Supinis Verborum.*

In hoc autem Secundo Exercitio tria Puerum opus est docere Interrogationes & Responsiones formare, voces examinare & Regulas Syntaxeos explicare.

Porro

Porro Interrogationes istas sequentes magno usui Tyronibus esse futuras inde colligi potest: quia ipsis non tantùm ostendent, quæ voces faciant inter se Syntaxim, quæ Dictio alteri Accidentia præscribat, & ad quas Regulas, & quoto Capite scriptas sit recurrendum; verùm etiam sensum indicabunt, & ad amplificationes Rhetoricas viam tempestivè sternent. Has formare, priusquàm ad tertium veniet Exercitium, ubi earum est maximus usus, in Secundo illo Exercitio expedit Tyrones addiscere, idque in brevissimis unius scilicet, Regulæ priùs explicatæ vim complectentibus exemplis v. g. talibus. *Krol pánuie, ludźie chodza, Oćiec pszyiadźie, bracia czytáli*, &c. Item *ręká ćiepła, stoł biały, ołow ćiężki, łáwá długa*, &c. Item *Vderzył ręką, ranił ßábla, nápisałem piorkiem*, &c. Exempla verò, ea, quæ longiore ductu constant, v. g. *Brácia twoi, tego Roku, z Krákowá pisáli do Oycá mego do Warßawy*, pro tertio exercitio reserventur. Vt autem in tertio exercitio facilior usus esse possit Interrogationum istarum, sciat Puer: Primò inter illas ferè solas voces Syntaxim esse, in quibus Interrogatio & Responsio potest formari, v. g. inter istas voces: *Byłem dniá wczoráyßego* est Syntaxis, quia interrogatio potest formari hæc: *Kiedy byłem?* Responsio, *dniá wczoráyßego* supple *byłem*, ex quibus aggregatum istud consurgit, *Byłem dniá wczoráyßego*. Sciet Secundò interrogationem duabus ferè debere fieri vocibus: sic quoque Responsionem, quod si fiat duabus, tum inter illas rursus alia formanda Interrogatio & Responsio, ut patet in priore exemplo, *Byłem dniá wczoráyßego*. Sciat tertiò aggregatum ex Interrogatione & Responsione niti aliquâ Regulâ Syntaxeos, quæ statim est assignanda, antequam veniatur ad examen vocum. Sciat quartò, tot fore in exemplo Regulas Syntaxeos, quot erunt Interrogationes, exceptis tamen Generalissimis. Sciat ultimò, omnium Interrogationum seriè primam esse istam, *Kto*.

IN-

INTERROGATIONES

Ordine Alphabeti, C. *denotat Caput*, N. *Numerum* R. *Regulas*.

Co?
1. *Ma łáſkę, máluie obrázy, robi pieniadze*, &c.
2. *Drewno płynie, Miáſto gore.* In Nominativo Cap: 1. Numero 2.

Coż? Hæc Interrogatio oſtendit illam vocem, cui adjungitur, ab alio vocábulo rei, aut dependere, & continuò quidem illud eſſe inveniendum innuit, ut *ieśli? coż? iezeli? ieśli był, ábo mowił, ábo czynił*, &c.

Czego? *Pełen wody, godźien chwały, uczy ſię Grámmátyki, słucha Filozofij*, &c.

Czyi?
1. *Moy, twoy, náſz, Krolewſki, Akádemicki, moiá, twoiá, moie*, &c. Cap: 1. Num. 5.
2. *Páwłow dom, Páwłowá Mátká, Páwłowe zálecenie, iego, ich*, &c. In Genitivo Cap: 4. Num: 1.
3. *Moiá rzecz mowić, á twoiá słuchác*, meum eſt, tuum eſt, &c. Cap: Num: 7.

Czym?
1. *Ręką, ßabłą, nożem, kámieniem, wzroſtem*, in Ablativo. (Cap: 10. N. 2. Reg: 4. / Cap: 6. Reg. 1.)
1. *Był Krolem, Żołnierzem, byłá Mátká Krolowa*, in Nominativo, Cap: 1. Num: 4. Reg: 1. ✠ in Accuſativo ſi Verbum ſit Infinitivi modi.
3. *Krolem Brátá názwał, uczynił, Senatorem obrał*, In Accuſativo Cap: 14. Num. 5.
4. *Pociecha, przykłádem y pożytkiem ludźiom będźie*. In Dativo Cap. 11. Num: 2. Reg. 4.

Annotatio. Harum Interrogationum: *Co? Coż? Czego! Kogoż? Komu?* Regulæ ſunt multæ, quæ in ea parte Orationis quærantur, cujus Vocabulo præponitur Interrogatio, ut *Komu żyezliwy?* in Nomine: *Komuż służy?* in Verbo *Komu bádá?* in Interjectione. *Ná przećiwko komu?* in Præpoſitione.

Dokąd:

Dokąd:
1. *Do Krákowá ná rynek, do Polſki, do Włoc* Cap. 9. Num: 6.
2. *Tám, ſám, ná gorę:* Adverbia, C. 20. R. 9. N.

Dla czego:
Dla miłość vel z miłości, dla boiaźni, z łaſk Bożey Krol &c. in Ablativo ſine Præpoſitione Cap. 6. Num: 1. Reg. 1. & Cap: 20. Nu 2. Reg. & Num. 3.

Gdźie:
1. *W Krákowie, w Akádemij, ná Zamku* Cap: 9. Num: 3.
2. *Do Polſki, do ßkoły,* Cap: 9. Num: 6.

Ják dáleko:
3. *Tu, Tám, ná gorze, do gory,* Adverbia Ca 9. Num: 1. Cap: 9. 13. & 4.

Ják dawno:
Annus eſt ut veni, hora eſt cum veni, uni dies eſt poſtquam veni, quartus annus a gitur ab ejus obitu, &c.

Ják długo:
Przez rok, przez noc, in Accuſativo addit vel omiſſa Præpoſitione *Per.* vel Ablati tivó ſinè Præpoſitione, Cap. 10. Num: 2 R. 2. & Num: 4. R. 5.

Ják drogo:
Zá złoty, zá groß, &c. in Ablativo ſine Præ poſitione Cap. 10. N. 2. R. 7. & R. 5, 6. 7.

Ják prędko:
1. *Zá godźinę záiádę.* intra unam horam, vel uná horà, Cap. 10. Num, 2.
2. *Za godźinę poiádę.* poſt unam horam.

Ják wiele:
Pięć, śiedm, ośm, &c. Cap. 2. Num. 1.

Jáki:
1. *Pilny, uczony, biały,* Cap: 1. Num: 1.
2. *Dowcipu byſtrego, urody piękney, wzroſt miernego.* in Genitivo vel Ablativo Cap 8. Num: 1.

Jáko:
1. *Dobrym ſercem uczynił, z żalem mowił &c.* in Ablativo juxta Polonicum, Cap 10. Num: 9. 8.
2. *Dobrze, źle, pięknie, &c.* Adverbia Cap 19. Num: 1.
3. *Niedbálcem go nazwał,* Cap. 14. Num. 3.

Rędy:

Kedy:	1. W Krákowie ná Kleparzu Cap. 9. Num: 3. 2. Do Włoch ná Kázimierz, &c. Cap. 9. Num. 6. 1. Tego roku, w tę godźinę &c. In Ablativo Cap. 10. Num. 2. R. 1. & Num: 4. R. 1.
Kiedy:	2. Wczorá iutro &c. Adverbia. Cap: 19. Num: 1. 3. Zá Krolá Iágiełłá Regnante Iagellone, in Ablativo sine Præpositione, Cap. 10. Num: 1.
Kogo:	Znam Krolá, zálecił em Brátá, &c.
Komu:	Zyczliwy Oycu, służy Brátu, &c.
Kto	1. Brát czyta, ia byłem, &c. in Nominativo. Cap. 1. Num: 1. ✠ Sed si est ij vel je in Acusativo. Cap. 16. Reg. 3. 2. Vczony? Vczony człowiek Cap. 2. Num: 1.
vel Ktoż	1. Przez Krákow, Cap 9. Num: 9.
Ktoredy	2. Tędy támtędy, Adverbia Cap. 19. Num: 1.
Ktory:	Ten wczoráyszy, biały, &c. Cap. 2. Num: 1.
Powielu:	Popiáciu po ośmiu, po stu, &c, Cap. 2. Num: 1.
Siłá:	Ośm, dwánaście, sto, &c. Cap. 2. Num: 1.
Wktorą strone:	1. Ku Krákowu, Cracoviam versus, 2. Wzad, w prawą.
Wiele:	Sto. tyśiac. &c. Cap. 20. Num. 1.
Záco:	Zá groś zá pieniądze, in Ablativo sine Præpositione, Cap, 10. Num: 7.
Zá wiele	Zá ośm zá sto, Cap. 2. Num: 1.
Z czego:	Zdrzewá, z kámieniá &c. in Ablativo additâ vel omissa Præpositione Ex Cap. 10. Nu. 2.
Zkąd:	1. Z Krakowá, z Turek, Cap. 9, Num: 1. 2. Zgory, z tyłu, &c. Cap. 9. Num: 1.

Annotatio *Interrogationum Declinabilium Genus, Numerus Casus mutetur ubi opus erit. Ipsa autem Interrogationes si su indeclinabiles suæ Partis seqvuntur Regulas; Declinabiles rò per eam Regulam efferuntur, quam ostendunt.*

EXAMEN VOCUM.

Inde Puer addiscet quâ ratione & quo ordine per Acciden Partium Orationis sit examinanda ea vox, quæ est in Com sitione scribenda.

1. Thema Polonicum? 2. Quomodo Latinè? 3. Qu vox? 4. Cuius Partis?

- Nomini
  - Substantivum.
    1. Declinationis;
    2. Generis? *Regula Etymologiæ.*
    3. Genitivum? *Regula Etymologiæ.*
    4. Numeri? *Ex Polonico cognosces.*
    5. Casus? *Regulam Syntaxeos commemor*
    6. Formes Casum? *Visa Reg. Etimologi*
  - Adiectivum.
    1. Comparabile? Positivus, Comparativus, Superlativus, Incomparabile;
       - 1. *Ex Pol co cognos*
       - 1. *Formes Reg. Et*
    3. Declinationis sub quavis Terminatio
    4. Generis.
    5. Numeri.
    6. Casus.
    7. Formes Casum? *Visa Regula Etym.*

    Ex Substantivo cognosces.

Annot: *Examen Nominis convenit etiam Pronomini, & Partic*

- Verbi
  1. Quale;
  2. Coniugationis?
  3. Generis?
  4. Præteritum & Supinum? *Regula Etymologiæ.*
  5. Modi
  6. Temporis?
  7. Numeri?
  8. Personæ?
  9. Formes.

  Ex Nomin vo.

Adverbij, quid præscribit an Casum, an Modum, an Temp an Gradum Comparationis!

Coniunctionis Cuius Ordinis & quem regit Modum?

Prapositionis Quem regit Casum.

Interiectionis. Cum quo Casu construitur?

EXEM.

EXEMPLA.

Bráćia piſáli,	*Dźieći czytáli.*
Ludźie chodza,	*Chłopi robia.*
Ociec przyiedźie,	*Málárze wymáluia, &c.*

Horum Exemplorum primum, ſi iſtud *Bráćia piſáli*, ſic erit ſcribendum, Primò formetur interrogatio & Reſponſio ut Interrogatio *Kto*, ſcribitur iuxta primi Capitis Regulam primam, ſi iſtam *Verbum finiti Modi cum Cno Nominatiſo aperto vel oculto, &c.* Deinde examinatur vox iſta *Bráćia* ſic *Brácia* Thema *Brát. Brat* Latine *Frater, Frater* eſt voxflexibilis, eſt Nominis Partis, eſt Nomen Subſtantivum, Declinationis Tertiæ, Generis maſculini, per hanc Regulam. *Maſculini Generis eſt Nomen ſignificans virum.* Genitivum habet *Fratris*, per Regulam iſtam: Maſculina iſta *Pater, Frater, &c.* habet in genitivo *tris*. Numeri debet eſſe Pluralis, Caſus Nominativi qui latinè formatus erit hic *Fratres*, iuxta Regulam hanc. *Nominatiſus, Accuſatiſus, & Vocatiſus Pluralis Tertia declinationis. Nominis alterius á Neutro exit in Es.* hunc formatum ſcribas in charta, Poſtea ad alteram Polonicam vocem, ſ. iſtam *Piſáli* accedas Huius autem vocis quoniam nota iam eſt Interrogatio & Reſponſio: proinde iſtam ipſam ſic examina, *Piſáli* Thema *piſzę* Látinè *Scribo. Scribo*, eſt vox flexibilis & Verbi Partis. Verbum eſt perſonále Analogum Tranſitivum, Adiectivum, Coniugationis Tertiæ, Generis Activi, Præteritum habet *Scripſi*, Supinum *Scriptum*, per Regulam iſtam *Scribo Scripſi Scriptum*, Temporis Præteriti Numeri Pluralis. Perſonæ Tertiæ, quam ſic formábis: *Ego ſcripſi tu ſcripſiſti, illa ſcripſit Nos ſcripſimus, vos ſcripſiſtis illi ſcripſerunt* vel *ſcripſère* Tertia ergo PerſonaPluralis ponenda in charta erit *ſcripſerunt*, & ſic primum Exemplum ſ. *Bracia piſáli* Latine efferetur, *Fratres ſcripſerunt.*

Simili modo cætera Exempla perficies.

TERTIUM EXERCITIUM.

In hoc exercitio quod ex duobus prioribus coalescit, & illi præsupponit, addiscet Puer longiores periodos, iuxta Regulas componere, & nosse quæ voces inter se faciant Syntaxin, & per quas Regulas sint scribendæ v. g. hæc.

Brácia twoi tego Roku pisáli z Krákowá do Wárszáwy

Hanc periodum, in qua sex Regulæ Syntaxeos concurrunt, quas per Interrogationes investigabis, si componas: Primo invenias Verbum Finiti Modi s. *Pisali* & Nominativum eius s. *Brácia*. Vbi autem hæc duo iuxta primam Capitis primi Regulam prout in secundo Exercitio declaravimus, composueris, & Latina feceris sic *Fratres scripserunt*, tum ad reliquas voces componendas accedes, & quamsibi per istos Terminos duces. 1. Adde. 2. Considera. 3. Interroga & Responde. 4. Distingve. 5. Regulam vide, 6. Examina.

Adde, *to iest, do tego słowká ktoreś iuż nápisał po łácinie, przydáy słowko Polskie iedno, ábo dwoie, ktore, sa w kompozycyi.*

Considera *to iest, uważ ieśli iest Polszczyzná dobra, ábo* Syntáxis, *Polska po przydániu tego słowká.*

Interroga & Responde *to iest uczyn* Interrogationem & Responsionem, *á wiedz to że* interrogatio *ma mieć w sobie słowko to ktoreś iuż po łácinie nápisał, á* Responsio *zás to, ktoreś przydał, y to, ktoreś nápisał po łácinie,*

Distingve. *to iest pokaż* quæ vox regit, & quæ regitur, *á wiedz że słowko nápisáne* regit, *á przydáne* regitur.

Regulam vide *to iest, znayd sobie Regułę w Syntaxim, według ktorey to przydáne słowko trzebá będzie pisáć, á do Reguły poprowádza cię* interrogationes.

Examina, *to iest, uday się z tym słowkiem Polskim przydánym do* Examen, *iakie nasz* in secundo Exercitio Thema Polonicum? Quomodo Latine? Qualis vox? Cuius Partis &c.

Istius

Istius ergo Periodi *Bráćia twoi tego Roku pisáli z Krákowá do Wárßáwy*, reliquæ voces sic erunt per dictos terminos ducendæ.

1. *Bráćia twoi.*

2. Est bona Syntaxis Polonicè. 3. Interrogatio, *Czyi Bráćia?* Responsio *Twoi Bráćia* 4. *Bráćia* regit, *twoi* regitur. 5. Regula Adiectivum cum uno Substantivo aperto vel occulto, &c. 6. *Twoi* Thema *Twoy* Latine *Tuus*, est vox flexibilis, Pronominis Partis: est adiectivum Incomparabile, trium terminationum; sub Prima Secundæ; sub secunda Primæ, sub tertia Secundæ Declinationis, Generis debet esse Masculini, Numeri Pluralis. Casus Nominativi, quia substantivum eius. s. *Fratres* est etiam Generis Masculini, Numeri Pluralis, Casus nominativi, qui Latinè formatus est hic *Tui*, iuxta hanc Regulam Etymologiæ Secunda Declinatio format Pluralem Nominativum & Vocativum per I, & sic *Bráćia twoi*, Latine efferes *Fratres tui.*

1. *Pisáli z Krákowá.*

2. Est bona Syntaxis 3. Interrogatio, *Zkad pisáli* Responsio *pisáli z Krákowá* 4. *pisáli* regit, *z Krákowá.* regitur 5. Regula Cap 9. Prima s. Ex loco motum, &c. 6: *z Krákowá* Thema *Krákow*, Latinè *Cracovia* Est vox flexibilis Nominis partis, est Substantivum, &c. *pisáli z Krákowá*, Latinè *Scripserunt Cracoviá.*

1. *Pisáli do Wárßáwy*

2. Est bona Syntaxis: Interrogatio *Dokad pisáli?* Responsio, *pisáli do Warßáwy* 4. *pisáli* regit, *do Wárßáwy* regitur 5. Regula Cap. 9. Sexta s. Ad locum motum Verba, &c. 6. *Do Warßáwy* Thema *Warßawá.* Latinè *Varsavia.* est vox flexibilis Nominis Partis, &c. *pisáli do Wárßáwy* Latinè, *Scripserunt Varsaviam.*

1. *Pisáli roku tego*

2. Est bona Syntaxis. 3. Interrogatio. *Kiedy pisáli?* Responsio, *pisáli roku tego* 4. *pisáli* regit. *roku tego* regitur. 5. Regula Secunda Cap. 10. s. Omne Verbum admittit Ablativum, &c. 6. *Roku* Thema *Rok* Latinè *Annus*, est vox flexibilis, Nominis Partis, &c. *pisáli roku tego* Latinè *Scripserunt Anno isto.*

1. *Roku rego.*

2. Est bona Syntaxis, 3. Interrogatio? *Ktorego Roku?* Respon-
sio *Roku tego* 4. *Roku* regit, *tego* regitur. 5. Regula Primi
Cap: 2. 1. Adiectivum cum uno Substantivo, &c. *Teg*
Thema, *Ten*, Latine *iste*, est vox flexibilis, Pronominis Pat
tis. &c. *Roku tego*, Latine *Anno isto.*

Admonitio. *Hoc Exercitium in charta sic describatur:*

Fratres scripserunt Verbum Finiti modi &c. Cap. 1. Reg. 1.
Fratres tui Adiectivum cum uno &c. Cap. 2. Reg. 1.
Scripserunt Cracovia, Ex loco motum, &c. Cap. 9. Reg. 9.
Scripserunt Varsaviam Ad locum motum &c. Cap 9. Reg. 6.
Scripserunt Anno isto. Omne Verbum admittit. Cap. 10 R. 1.
Anno isto Adiectivum cum uno Substantivo Cap. 2. R. 1.

Hoc modo quamlibet aliam Periodum multis vocibus constantem Tyro elimabit: iactis autem bene istis fundamentis, omnia sibi perviaa vertò certius speret esse futura.

Hac nos dixisse de primis tribus Tyronum Exercitijs sufficiat, in quibus si Nobilissima Academica Iuventus sese à teneris diligentissimè exercuerit, bona fide suam compositionem & Latinam & emendatam brevi fore pollicemur: hac enim ratione ea Praecepta, quae in dies audit, ad usum & praxim revocare, à vocabulis temere & sine eorum praevio examine cumulandis abstinere; vocum à se positarum omnium dextrè & promptè rationem reddere, ad regulas recurrere, & easdem consulere; atq; secundum artis Praecepta in scribendo sese dirigere ab ipsis statim primordijs feliciter incipiet & felicissimè cum suo maximo emolumento condiscet. Operosum quidem, & tardius perficiendum; sed apprimè est utile futurum eius modi in componendo Exercitium: Nam una Periodus, vel unum exemplum hoc modo scriptum maiorem utilitatem est allaturum, quam mille temerè in chartam congesta Versiones. Mora & tarditas atq; difficultas frustra objicitur: nam omne principium grave; quamquam si ordo dictionum servetur, & materia Polonica fuerit simplex, facilis & brevis, qualem omnino requirimus, nihil horum, quae objiciuntur vexabit Tyronem; imò & omnia in mentem semper postea redibunt, & ultro sese offerent, non aliter quàm litera & syllaba legentibus, quae cum difficultate tardè nimis efferebantur,

QVAR-

QVARTUM EXERCITIUM

Hic Puer in difficilioribus, modis loquendi iam sese diligenter exerceat, Phrasibus suam Compositionem exornet, linguæ Latinæ proprietatem affectet, & relicta Verborum simplicitate, sensum tantum ipsum lectissimis verbis exprimere conetur, circuitiones illas per Participium, Gerundium, Supinum & Infinitivum Modum optimè nôrit, item Amphibologiam vitare, Orationem variare, vocem Activam in Passivam promptè mutare. Reciproca construere, Participium Activæ ac Passivæ vocis discernere, Polonicè exprimere, & cum Verbo *sum* copulare addiscat, omnia denique Præcepta Grammaticæ ita cognoscat, ut nulla Regula detur, cujus ipse explicationem & usum ignorare videretur: Titulos quoquè seu Epitheta hominibus pro diversitate eruditionis alia atque alia tam in abstracto, quàm in concreto tribuere sciat: ut *Beatissime Pontifex, Invictissime Imperator, Serenissime Rex, &c. Sanctitas Tua, Sacra Regia Maiestas Tua, &c.*

Legens, *ten ktory czyta*, vel *gzytáiący.*

Lecturus *ten ktory ma czytáć*: Ego sum Lecturus, *ia mam czytáć.* Ego eram lecturus, *ia miáłem czytáć.*

Lectus, *ten ktorego czytano*, vel *czytamy*, Ego sum lectus, *mnie czytano* Per hoc participium vitari debet Tertia Persona Pluralis Pueris vsitata, v. g. acceperunt mihi librum, pro acceptus est mihi liber; *wźięto mi kśiąſzkę &c.*

Legendus *ten ktorego máia czytáć*, Ego sum legendus, *mnie máia czytáć*, Ego eram legendus, *mnie miáno czytáć.*

Annotatio, *In his vocem Activam Nominativum, Passivam verò Accusativum vernacula ostendit; hâc ratione aliorum Verborum Participia sunt exponenda, & cum Verbo* Sum coniungenda. *quomodo autem Futurum Infinitivi modi supplentur.* vide lib: 3. Pag. 244.

Vox desinens in (ac.] plerumque effertur per Gerundiũ in
vel per participij Præsens, quod in Genere. Numero,
casu, concordabit cum Nominativo proximi Verbi, a
per subiunctivum addito *Cùm, quum*, cuius Tempus, N
merus & Persona à proximo Verbo sumetur.

Vox desinens in (*ßy*) dupliciter effertur, Primò per circu
locutionem factam ex verbo & particula harum aliqua, *Post
quam, Ubi, Ubiprimùm, cum, ut, simulac, simulatq, &c.* t
rit autem Verbum Subiunctivi, aut Indicativi Modi, Tem
poris, numeri & Personæ eiusdem cum Verbo proxim
Finiti Modi, ut *Nápisawßy* id est *Skoro nápißę, przyi
Postquam scripsero*, veniam. *Item* ubi veni, scripsi
ubi primùm videro, credam.

Secundò per Participij Præteritum in Casu pro diversitate
Verbi alio atque alio scilicet Ablativo, aut Nominativo
positum.

In Ablativo cùm venit à Verbo Passivi Generis, ut *Ránimß
Bráta uciekł Vulnerato Fratre fugit* sic *audito Sacro venit
scriptis literis abijt, &c.* vide Ablativum Absolutum in Syn
taxi Cap: 10. Sed si vox in (*ßy*) reciprocet Nominati
vum Verbi proximi, tunc in Nominativo ponitur, ut *Pu
er à seipso percussus, &c.*

In Nominativo cùm venit á Verbo Generis Deponentis, vel
Neutro passivi ut *Peccata confessus obijt, Adeptus dignita
tem discessit &c. Transus veniam ad te &c.* Hic Nomina
nativus, si mutatur Verbum proximum in Infinitivum,
debet mutari in Accusativum, ut *Scio fratrem peccata con
fessum obijsse.*

*Infinitivus, Supinum, Participium, Gerundia & Subiunctivus,
sæpe eundem exprimunt sensum ut* Veni scribere literas 2.
Veni scriptum literas. 3. Veni scripturus literas. 4. Ve
ni ad scribendum literas 5. Veni ad scribendas literas. 6.
Veni gratiâ *vel* causâ, scribendi, literas. 7. Veni gratia
vel causâ scribendarum laterarum. 8. Veni ut scribam
literas.

ORTHO-

ORTHOGRAPHIA LATINA.

CAPUT PRIMUM.

ORTHOGRAPHIA est Pars Grammaticæ quæ literas Syllabas, voces, & Notas Orthographicas docet rectè scribere; id est, *quæ docet in scribendo nihil mutare nihil addere, nihil omittere nihil coniungere, & nihil dividere.*

Literæ ratione characteris sunt duplices. { *Maiores* A, B, C, D, E, F, G, H, I, K, L, M, N, O, P, Q, R, S, T, V, W, X, Y, Z, *Minores* a, b, c, d, e, f, g, h, i, k, l, m, n, o, p, q, r, s, t, u, w, x, y, z,

Admonitio. *Harum veram ac genuinam prolationem vivæ voce Præceptor docebit.*

Notæ Orthographicæ sunt signa, quæ docti alia atque alia Literis, Syllabis Vocibus, & Orationi addere solent. Sunt autem decem: *Accentus, Spiritus, Tempus, Distinctio* seu *Positura, Apostropus*, Hyphen, *Hypodiastole, Diaresis Asteriscus & Obeliscus*, Istæ Notæ quatenus scribuntur, dicuntur Orthographicæ, & ad Orthographiam pertinent; quatenus verò voce proferuntur, appellantur Notæ Locutionis, & spectant ad Prosodiam.

Accentus qui est syllabæ attollendæ aut deprimendæ signum, est triplex: *Acutus Gravis, & Circumflexus*, Acutus attollit, *Gravis* deprimit, *Circumflexus*, simul & attollit & deprimit syllabam, *cui incumbit.*

Scribitur autem sic: { *Acutus* á, *Gravis* à, *Circumflexus* â

Spiritus est affectio quædam, quæ literam aut leuigat, aut aspirat, Estq; duplex, *Densus, & Levis. Densus*, qui aspirat literam, sic apud Latinos pingitur *per* H. *h*, Notam. *Spiritus Levis*, qui levigat literam. Latini negligunt & defectu Notæ levigatam spiritu literam significant.

Tempus, est spatium seu mora illa, quâ syllaba proferturque; quo est duplex, aliud *Breve* aliud *Longum Breve* docet syllábam esse corridiendam, *Longum* verò producendam. Pingunt; sic.

Distinctionis, seu *Posituræ*, quæ orationem distingvit ne fiat obscura, sunt Notæ septem quæ appellantur & scribuntur sic:

- *Breve* O
- *Longum* --
- 1. *Comma*,
- 2. *Colon* :
- 3. *Periodus*: *imperfecta*, *ut* Perfecta, Nam
- 4. *Media Nota* ;
- 5. *Nota Admirationis* !
- 6. *Nota Interrogationis* ?
- 7. *Parenthesis* ()

Comma, *Latine dicitur* Incisum, *estq; Nota quâ signatur Oratio, nec sensum, nec Syntaxim habens perfectam*,

Colon, *Latine* Membrum, *additur Orationi Syntaxim perfectam, sed sensum imperfectum habenti*.

Periodus *qua Latine dicitur* Ambitus, Circuitus, Comprehensio, Complexio, *est signum; quo distingvitur Oratio habens & Syntaxim & sensum perfectum. Estq; duplex, perfecta & imperfecta; Perfectam, debet sequi litera Maiuscula. Imperfectam, Minuscula.*

Media Nota *illam Orationem distingvit qua sensum minus quam perfectum, Syntaxim autem modò perfectam, modò imperfectam habet.*

Nota Admirationis, *habet locum in Admiratione Exclamationis & Voto, ut ô Tempora! ô Mores!*

Nota Interrogationis, *locum habet in interrogationibus.*

Parenthesis, *intrudit aliquid Orationi, quo exempto salva pateat esse Oratio.*

Apostrophus, qui denotat à fine vocis revulsam esse Vocalem apud Commicos & Tragicos est in usu maximo, & scribitur sic, *An' Gidem' egon'*

Hyphen

Hyphen. scribitur duplici ter.
- Primò sic ⁔ *Tali nota utimur discretas dictione, consultò coniungendo ut* Semper ⁔ Virgo.
- Secundò sic --- *Hac notâ conjungimus syllabas unius vocis, vel partes Composita dictionis, quotties illa aut in medio Versus (quod fit errore) aut in fine (quod fit necessitate) ab invicem, separantur, ut* Omnipotes.

Hypodia Pole notatur dupliciter.
- Primo ad imas literas sic, *Ista nota hoc modo formata monet, ne quis imperitè in legendo conjungat suo vocabula ut* Conspicitur sus *ne legatur,* Conspicit vrsus.
- Secundo sic (vel) *Tali nota separamus voces ab aliis malè conjunctas, ut* Filius (meus.

Diaresis, monet non unam, sed duas syllabas esse faciendas ex istis vocalibus, quibus incumbit, scribiturque sic è, *Poëta dissolvo.*

Asteriscus Varia habet officia, aliquando ostendit id, cui apponitur, esse dignum notatu, aliquando vocabulum mutatum, aliquando errorem; aliquando prætermissum aliquid &c. Scribitur autem sic * ✠

Observatio, *Aristarchus, Versus Homeri genuinos ab adulterinis separando duobus utebatur signis,* Asteriscо &c. Obeliscо *Genuinis addebat,* Asteriscum. *Adulterinis vero* Obeliscum Obeliscus, *scribitur sic* — *quasi verò minutum.*

CAPUT SECUNDUM.

VItia contraria Orthographiæ sunt quinque? *Mutatio. Omissio, Appositio, Copulatio, Disjunctio* Hæc vitia, qui scit vitare, ille, solus novit rectè & Orthographicè scribere.

Mutatio est vitium Orthographiæ, quando litera, vel nota Orthographica, aut non suo loco collocatur, aut una pro aliá ponitur; quod multipliciter accidit. v. g. *Car Mi Na, CraCovia, musa, Muse Capita, gratia* Sic etiam possunt variari Notæ Orthographicæ. Hoc vitium vitare docent, Regulæ sequentes.

Maiu

Majuscu-lis literis scribenda sunt omnia.

1. Nomina Propria, & à Proprijs deducta ut *Petrus, Cracovia Polonus, Cracoviensis* &c.
2. Nomina Dignitatum ut *Rex, Regina, Dux, Comes*
3. Nomina Artium primæ & secundæ intentionis ut *Grammatica Dialectica, Philosophia, Appellativum, Substantivum Genus,* &c.
4. Nomina Appellativa loco Propriorum posita: *Poëta* pro *Virgilio, Orator* pro *Cicerone,* &c.
5. Carminum & periodorum Perfectarũ principia.

Æ Diphtongus, scribitur.

In Principio harum Vocum: *Ædes, ædifico, ægro, ægroto, ægritudo, ænigma, æmulus, æquus, æquor, ærugo, æstas, æstimo, ætas æther, Æthiopia Æthna, annum, Ægyptus Æolus Æsophus, cæcus cædo, casper, castus, Cæsar, Dæmon, Græcus, Hæresis, Lædo, lætus, launus, Pæan, Pædagogus, Pastum, Præ* ubiq; exceptis his: *preces pretium, prehendo, precor, interpretor*; & horum cognata *Quæro quæso sæum sphæra,* &c.

In Medio, *Achæus, aulæa Balæna, Chaldæa, hamæleon Chimæra, Dæta, Dodonæus, Encænia, Galæa, Gynæceum, Hebræus, Hyblæum, Hymenæus, Lyæus, Palæmon, Palæstra, Pygmæus Trophæum* &c.

In fine Genitivi, & Dativi singulares, Item Nominativi & Vocativi Plurales Primæ Declinationis, ut *Viæ Musæ*

In fine istorum vocabulorum: *Æs, aris, præs prædes, Na, Va, Qua, Hæc, Ha,*

OE Diphtongus scribitur.

Principio istorum: *Oeconomus, Oedipus, Oenopolus, Oenotria, Oestrum, mœstus, Pœdia, Cœmeterium, Cœnobium, Cœpe, Cœtus, Cræsus, Phœbus, Phœbus, Phœnix, pœna, pœnitet! Fœdus* &c.

Medio harum dictionum: *Amœnus, Comœdia, Crœbus, Damœtus, Diœcesis, Homœosis, Melibœus, Metanœa, Paræcia, paræmia, proœmium, Solœcismus, Synalœphæ, Tragœdia,* &c.

Obi-

Ubi sit scribendum *Ti*, vel *Ci* cognatæ voces ostendunt.

Ti scribitur:

1. In Verbalibus à Supino *Tum* venientibus ut *Legatio* à Supino *Legatum* sic *cognitio, potio, recreatio, &c.*
2. In Verbis, quæ Secundam Personam Præsentis Indicativi per *Tis* vel *Tirs* vel *Teris*, formant ut *sentio sentiam, metior, percutior, &c.*
3. In Substantivis, quæ ad sui Adiectivi à quo fiunt, Dativum aut genitivum in *Ti* desinentem assumunt *A.* vel *tia* ut *Grati Gratia*, sic *Sapientia, Constantia, Malitia, Amicitia, Pudicitia, Avaritia, Mastitia, &c.*
4. In Vocibus; quarum cognatorum, aut dativus, aut Vocativus Singularis desinit in *Ti* ut *Stanti stantium, Venientia Venientium, clamantia clamantium. ô Laurenti Laurentius, Terentius, Vincentius.*
5. In his Vocibus: *Otium, negotium, spatium, nuntium, etiam, solstitium.*

Ci scribitur in Vocibus, quarum cognata, vocabula *Ci* vel *Cu*, habent in fine, ut *Felicitas, Fallacia, Velocitas, Iudicium, Gracia* Item in istis, *Officium*, & in omnibus alijs, quæ in superiori non includuntur Regula.

Literæ cognatæ.

B. & *P.* *Benè, Pone, Bono, Pono Scripsi* non *Scribsi, Nupsi nubsi, Obtineo*, non *optineo*, quia sic usus recepit.

D. & T. *Ad, at, Id. it, Quot, quod, Quid, quit, aut, haud, Legit* non *Legid.*

P. & *Ph.* Apud Polonos nulla vox scribi deberet per *Ph.* sed tantùm per *F.* ut *Filozof* non *Philozoph* Apud Latinos vero Græcæ dictiones scribuntur per *Ph.* & Latinæ per *F.* ut *Fingo, felix.*

F. & *V.* ut *Fides, Vides, fel Vel.*

K. & *C.* Latini ne Græcas quidem (nisi rarissimè) dictiones solent scribere per K. sed tantùm per *C*, ut *Calenda.*

G & *Ie.* *Negligens* non *negliens, Gelu* non *ielu, Genus* non *ienus Gero* non *iero, Maiestas*, non *magestas*, ex cognatis Orthographiam horum inquire.

I & *Y* *Nilus*, non *Nylus Stylus*, non *Stilus &c.*

Hoc vitium interdũ excusatur per duas figuras Orthographicas s. per *Antithesin* & *Methatesin*, de quibus vide Fol 195.

Caput

CAPUT TERTIUM.

OMissio est vitium, quando vel litera, vel Syllaba, vel No Orthographica necessaria in scribendo omittitur, ut pro *pello*. *abeo* pro *habeo*, &c. Hoc vitium vitabis facilè o servando ea quæ sequuntur.

Literæ istæ: *D*, F, *P*, *T*, per Epenthesin ápud Pòétas gen nantur, ut *Reducit*; *refficit*. *Iuppiter*, *quattuor*, &c.

BB. *Abbas*, *abbreviò*, *gibber*, *gibbus*.

1. Composita *Accipio*, *accedo accingo*, *accurro*, *succido* &c.
2. *Bacca Bacchanalia*, *braccha ecce*, *Ecclesia*, *bucca*, occ *saccarum*, *saccus*, *siccus*, *soccus succinum*, *occupo occo*, &c.

DD. Composita *Addo*, *addico*, *addoceo*, *addisco adduco*, &c.

FF. *Affatim affabre*, *affinis*, *affabilis*, Composita: *afficio*, *a fero*. &c.

GG. *Agger*, *aggero*, *aggravo agglutino*, *aggrego*, *aggredior*, &c.

II *Abijcio*, *adijcio*, *conijcio*, *eijcio*, *obijcio*, *proijcio*, *reijcio*. &c.

LL.
1. Diminutiva In *Ellus*, *ella ellum*, ut *Libellus*, *missell ocellus*, *assellus*, *fabella*, *fæmella*, *castellum*, item *Baccill*
2. Composita ut *Alloquor*, *allabor*, *allego*, *allicio*, *alli alludo*, *alloquor*, *intelligo*.
3. *Vellem*, *Velles*, *Vellet*, *Nollem*, *nolles*, *Mallem*, *malle*
4. *Ille*. *illa*, *illud*, *Bellum*, *bellua*, *bulla*, *callis*, *callid collum*. *callam*, *Pallas*, *Achilles*, *Psallo*, &c.

MM. Composita *Immineo*, *immuto immodicus*, *immobilis*, *i munis*, *immundus*, *immolo*, *immoror immo*.

NN. Composita. *Annecto*, *annoto*, *annumero*, &c, item: *A nus*, *annulus*, *annona*, &c.

PP. Composita. *Appareo*, *apparo*, *appello*, *appeto*, &c.

RR.
1. Superlativus Positivi in *Er*. vt *Acerrimus*, *nigerrim pulcherrimus*, &c.
2. Composita *Irrationalis*, *irruo*, *arripio*, &c.
3. *Curro narro ferrem*, *ferre*, *adferrem*, &c.
2. Superlativus *Simus*, vt *doctissimus*, *dulcissimus* &c.
2. Tempora verborum: vt *Essem fuissem*, *dedissem*, *scissem* &c.
1. Cōposita *Assumo*, *affero*, *assequor*. item *Cesso*, *asso* &c.

TT. Composita *Attingo*, *attento*, item *Attagen*, *atta*, &c.

Qu-

Composita ferè omnia geminant Cosonantem, quà simplex incipit, præcipuè illa quæ ex Præpositione corupta, aut in similem consonantem desinente componuntur.

1. H Apud Latinos post tres tantùm Consonantes scribitur istas? *C. P. T.* ut *Ch. Ph. Th.*
2. H In principio vocis Vocali aut Diphtongo præponitur, ut *Haha, habeo, hasta, haurio, hæres, hamus, Hariolus, hebes, heri, Heros, herba, hircus, hio, hilaris, homo, hostia, horridus honestus, hortus, humilis, humus, hyems.*
3. H In medio vocis puræ Latinæ rarò ponitur, & nonnisi inter duas vocales, ut *Ahenum, mihi, traho, Cohemens, prehendo, cohors,*
4. H In fine nulla vox admittit præter has *Ah, Eah, proh oh.*
5. H Inter literas *C* & *R* unam syllabám componentes, in Latinis vocibus non *semper* scribendum ut *fulcra simulacrum sed pulcher pulchra.*
6. H ponitur in Græcis istis quæ per ϑ ρ υ Φ Χ exarantur ut *Thyrsus, Rhetor Hymnus, Philosophus. Chaos.*

Huic vitio patrocinatur *Apostrophus*, & tres Orthographiæ Figuræ: scilicet, *Apharesis. Sincope* & *Apocope*; de quibus vide Lib. 4. fol. 296.

CAPUT QUARTUM.

1. *Appositio* est, quando in scribendo aut litera, aut Syllabá aut Nota Orthographica minimè necessaria additur: ut *Ammo* pro *amo chabeo* pro *habeo*;
2. Hoc vitium aliquando excusatur à pòëtis per
   1. *Prothesin, ut Gnatus, retullissem, &c.*
   2. *Epenthesin*, ut *Relligio, Iupiter. reppeto*
   3. *Paragogen* ut *dicier, dominarier.*

Regula. Nihil est in scribendo apponendum, nisi id quo prætermisso, posset superius vitium omissionis incurri.

De Disiunctione.

Disiunctio est vitium Orthographiæ, quando aut literæ unam Syllabam componentes, aut Syllabæ unius vocis à se temerè divisæ separatim scribuntur: ut *Magnificus, Omnipotens.*

Regula

Regula. Literæ ad unam syllabam pertinentes nunquam su-
dividendæ neque in duobus versibus scribendæ sed syllaba
unius vocis tam Simplicis quàm Compositæ, possunt d
jungi ab invicem quando in uno Versu tota dictio scribi n
potest additâ Notâ Orthographicâ *Hyphen*. Porrò quæ
teræ unam componant syllabam, ex sequentibus addisce

1. Geminatarum Consonantium prior præcedenti, poster
or sequenti addatur vocali. ut *Turris gutta*,
2. Consonans una duabus Vocalibus in dictione simplicii
terposita cum posteriore Vocali coniungitur, vt *Ego*
eram primus Sed hinc excipe Composita, ut *Ineo*
impleo, &c.
3. Consonantes quæ in initio cuiuscunq; Vocabuli possu
coniungi etiam in medio alterius vocis sunt coniunge
dæ, *Exceptis Compositis*, quod sequens Tabula ostendit,

BD.	*B-delium*,	*A-bdomen*,	*Ab-duco*,
BR.	*Brutum*	*So-brinus*,	*Ab-ripio*
CT.	*Ctesiphon*,	*A-ctio*,	
DR.	*Draco*,	*A-drastus*,	
GN.	*Gnatus*,	*A-gnosco*,	
MN.	*Mnestius*,	*O-mnis*,	
PT.	*Ptolomæus*.	*Aepto*.	
PS.	*Psallo*,	*Nu-psi*,	
SC.	*Scamnum*,	*Ci-eo*,	
SM.	*Smaragdus*,	*Co-smicus*,	
SP.	*Spiro*,	*A-sper*,	
ST.	*Stephanus*,	*Ve-stor*,	
TR.	*Triptolemus*,	*A-tlas*,	

De Copulatione.

Copulatio est vitium Orthographiæ, quando voces non com
positæ simul coniunguntr sic, *vt* videantur unum esse vo
cabulum, ut *Tucupis esse* pro *Tu cupis esse*, Hoc idem liter
potest convenire.

Regula, Voces simplices, omnes separatim sunt scribendæ, ut
Tu cupis esse Rex, sic etiam literæ diversas syllabas constitu
entes maximè in fine versus, ut *Magnificus*,

Ex libris benè impressis rectam addisces Orthographiam.

ORTHO-

ORTHOGRAPHIA POLONICA.

Te Litery A/ E/ Z/ troiáko sie pißa, iáko tu widźiß, ał á/ o/ ee ezżź/ ut Praca, Mátká, błądza beśpiecznie, trzeźwieie, bede, zbaw, zyi, bez.

Litery A/ C/ F/ L/ M/ N/ O/ P/ S/ dwoiáko sie pißa/ raz bez kreśek, ták b c f l m n o p ſ. ut Chleb, piec, Filozof. cel, nam, dobro, pás, chłop. drugi raz, z kreskámi, tak, b ć ſ ł m n o p ś ut Gołab, dáć, traf, łáſká, nákarm, wſtan, gorá, łup, ieſteś.

Litery, D/ G/ Z/ K/ J/ R/ T/ iednáko sie záwße pißa.

OBSERVATIO Notula his literis, b ć/ m/ ń/ p/ ś/ incumbens, ad ſcriptam Literam i ſignificat.

Q w Polſkich słowách nigdy sie nie pißе, ále miáſło niey K/ ut Kwiát, non qwiát.

S bez kreſki dwoiáko sie pißa, raz ták ſ. ná poczatku, y w pośrodku słowá, drugi raz ták s. ná końcu słowá.

V czworáko sie pißе Vu/ Ww/ v ná poczatku słow u záś we środku y ná końcu; ſed w cum notula fere negligitur.

W ná końcu słow położone brzmi iáko f, ut Tráw, mow, zbaw,

X tylez wáży co i K/ ut Xiadź, ábo Kiadź, ty iednák miáſło X/ záwße záżyway Kś.

Ż z kreſka brzmi iáko ś/ ábo ć ut Zleź, deſcende wiedź, duc.

Y rozna ieſt od J/ ut Byli erant viri, były, erant fœminæ; bili, verberarunt viri, bity verberarunt fœminæ, zbić verberare, być eſſe; &c.

Conjunctio Et, Polonicè non per y ſed per i ſcribi deberet; ſic quoquè Philoſophus non per Ph, ſed F, ut Filozof, &c.

ORTHOGRAPHIA Polonica, immo Latina ex cognitis cibus nunc derivatis, nunc primitivis in nonnullis voca lis est desumenda, ut, v. g. *mow*, non *mos*; ex *mowię*; *ch* non *chłob*, ex *chłopá*; *śiedź*, non *śieć*, iedeas ex *śiedzę łuk*, *ług*, *chleb*, *żyd*, &c.

Orthographiam & Pronunciationem literarū ac vocum P lonicarum facilimè puer addiscere poterit, si fidelis P ceptor in suis oculis dfficilia vocabula scribenda, & ex menda certis diebus ei proponet, & statim errores o missos ostendens, modum errorum vitandorum declara ut *Twoiey* non *twoy*, *byłem* fuit non *bełem*, *byłeś* non *be* vel *bułes lepiey*, non *lepiy*, vel *lepi*, &c, Ita ut nihil mu tur, nihil addatur, & nihil omittatur.

PIęknie pisáć, y piorem pięknie litery wyrazáć, rzecez káżdemu człowiekowi bardzo pożyteczna, y u mądry wielkiey pochwały, godna; tego iednák ten się tylko náucz może, ktory chętliwie, pilnuie ustáwicznie y nieodmien w piękne pisánie rękę swoię ták długo wpráwuie, áż k dyż tedyż tego, ná co się usadźił, dokaże, Y dlategoż że kto pięknie pisał, potrzebá naprzod áby do tego wielką ch miał, o tym ustáwicznie myślił, y tego się chćiał koniecz náuczyć. Powtore áby to z wielka pilnośćia práwie ná żdy dzień czynił: Potrzećie, áby w przedsięwźięciu swo nigdy nie ustawał, y serca przez to nietraćił, że zaraz p knych chárakterow wyrázić niebędźie umiał; zá tydź iest niepodobna. Poczwarte, áby się exemplarzom pięk go pisánia pilno przypátrował, y one ták własnie iákie wyrázić usiłował, uważáiąc y pomniąc káżdey litery kszt krotkość, długość, okrągłość, ćienkość, miaszość, o głość, złaczenie, y w względem inżych liter mierności cze się z młodu práwie z samym obiecádłem uczyć potrzeb Ná ostátek trzebá umieć sobie piorko urobić, y wiedź iáko ie trzymać naylepiey, tákże Atrament álbo Inká gotowáć.

Jáko

Jáko gotowáć Inkaust.

NAprzod *wźiąć iednę kwáterkę wina. Gałek pułtorá łotá, Koperwáſu łot ieden, Gumi puł łotá* Vel *wźiąć pułkwarty winá, Gałek łotow trzy, Koperwáſu łotow dwá, Gumi łot ieden.* Vel *wźiąć trzy kwarty winá, Gałek uncyi trzy, Koperwáſu uncyi dwie, Gumi uncya iednę.* Vel *wźiąć winá poł gárcá, Gałek fonti ieden, to ieſt uncyi 11. Koperwáſu uncyi 8. Gumi unci 4.* Vel *wźiąc gárniec winá, Gałek fontow dwá, Koperwáſu uncyi 16. to ieſt font. uncyi 4. Gumi uncyi 8.*

Potym *Gumi y Koperwáſu utłuc iak naylepiey, Gałki zaś ná kilká, álbo kilkanaśćie częśći poprzetracáć, y to wſzyſtko w bance ſzkłáney z winem pomieſzawſzy ná słoncu ábo w ćieple przez kilkanaśćie dni y dłużey mieć częſto mieſzáiąc; gdy ſię urobi od gałek likwor odlać ábo też nie odlewáiąc w teyże bánce záchowáć, y tákiego záżywáć, dla prochu ták naylepiey zánſze nákrywáć,*

Nota primò, *miaſto winá, godźi ſię miodu brzeczki, ábo wody deſzczowey záżyć.* Secundò. *kto chce, może w przod ſámych gałek trochę w oliwie przyſmáżyć.* Tertiò, *wolno też w przod ſáme gałki przez tydźień álbo dwá moczyć, dopiero likwor odlawſzy ie, Koperwáſem z gumi zápráwić ábo też zániechawſzy odlewánia záraz do gałek koperwás y gumi poſpołu wſypáć.*

Quartò *też eliby geſty był názbyt przylać ługu czyſtego, á ieſliby kápał, przydáć gumi trzebá.* Quintò *ná to co po odlaniu zoſtánie, może znowu nálać.* Sextò *gałki drobne á cáłe ſą lepſze ániżeli wielkie á czerwone.*

Petrus Tholoſanus Syn: Artis mir: Cap: 1. *In libram & ſemiſſam aqua pluvia tres uncias galla ſolida & criſpa in fruſtra confracta infunde, atq; in ſole in vaſe vitreo tres dies madeſcere ſinito, inde Chalcanthi bene ſplendentis & tenuiſſimè pulveri ſatiu, uncias duas adde; & miſceas ligno ſici; rurſuq; relinque in ſole duobus alijs diebus tandem adijce Arabicæ lacryma unciam unam; quod ſi malorum punicorum corticis aliquid miſcueris, facies atramentum nigré ſplendens. ſed poſt unam diem coqui debet, ita tamen ut lento igne fervéat cola, & in vaſe plumbeo aut vitreo recondito. In atramento fluxio ex aqua eſt, corpulentia, à lacryma, nigredo, à Calcantho, quàm tuéat galla ſplendor à cortice, vel ab alumine. Contegi aſſidua debet ob pulverem à quo viriatur: ſi dilutius eváda, lacryma aliquid addatur, ſi corpulentius, lixivij.*

A a b b c d d e f g h i k l m n o p q r
S s t v u w x y ÿ z z.

Nisi priuata recte administrentur, publica fir-
mitatem non habent.

Mala natura nunquam Doctore indigent.

A B C D E

F G H I L M

N O P Q R S

T V X Y Z

Principum status plerumq; rebus bellicis spectatur; at Religiosorum opus
est optare, et procurare pacem. Nam si princeps in sanguine hos-
tium effundendo occupatur, religiosum probum fundendo lacry-
mas pro peccatoribus occupari conuenit.

Alphabet des Lett. Minuscules.

Aauuergnes st ax ss. st dd amddair ee

abeallers affor bb bl bbl lorig gg gorge

hh drs ii nn fa ff ff ff ff roguggui

vrmiunt min nmuun xioros tt z

NOTÆ ALPHABETI GRÆCI

Literas habent Græci viginti quatuor, quarum figura nomina, poteſtateſq; ſubiecta Tabula oſtendit.

Α αα,	ἄλφα	Alpha	a
Β β ϐ	βῆτα	Vita	u, b
Γ γ	γάμμα	Gamma	g
Δ δ, δ	δέλτα	Delta	d
Ε ε	ἒψιλόν	Epſilon	e tenue
Ζ ζ ζ	ζῆτα	Zita	z
Η η	ἦτα	Ita	i
Θ ϑ θ	θῆτα	Thita	th
Ι	ἰῶτα	Iota	i
Κ κ	κάππα	Cappa	c, k
Λ λ	λάμϐδα	Lambda	l
Μ μ	μῦ	My	m
Ν ν	νῦ	Ny	n
Ξ ξ	ξι	Xi	x
Ο ο	ὀμικρόν	Omicron	o parvum
Π π ϖ	πῖ	Pi	p
Ρ ρ	ῥῶ	Rho	r
Σ σ ς	σῖγμα	Sigma	s
Τ τ	ταῦ	Tau	t
Υ υ	ὑψιλόν	Ypſilon	y tenue
Φ φ	φι	Phi	ph
Χ χ	χῖ	Chi	ch
Ψ ψ	ψῖ	Pſi	pſ
Ω ω	ὦμεγα	Omega	o magnum

Notæ

Notæ Numerorum Arithmeticæ.

1.	I.	38.	XXXVIII.	75.	LXXV.
2.	II.	39.	XXXIX.	76.	LXXVI.
3.	III.	40.	XL.	77.	LXXVII
4.	IV.	41.	XLI.	78	LXXVIII.
5.	V.	42.	XLII.	79.	LXXIX
6.	VI.	43	XLIII.	80.	LXXX.
7.	VII	44	XLIV.	81.	LXXXI.
8.	VIII	45.	XLV.	82.	LXXXII:
9.	IX.	46.	XLVI.	83.	LXXXIII.
10.	X.	47.	XLVII	84.	LXXXIV.
11.	XI.	48.	XLVIII.	85.	LXXXV.
12.	XII.	49.	XLIX.	86	LXXXVI.
13.	XIII.	50.	L.	87	LXXXVII
14.	XIV.	51.	LI.	88.	LXXXVIII
15.	XV.	52	LII.	89	LXXXIX.
16.	XVI.	53.	LIII.	90.	XC.
17.	XVII.	54.	LIV.	91.	XCI.
18.	XVIII.	55.	LV.	92	XCII.
19	XIX.	56.	LVI.	93.	XCIII.
20.	XX.	57	LVII.	94.	XCIV.
21.	XXI.	58	LVIII.	95	XCV.
22	XXII.	59.	LIX.	96.	XCVI.
23.	XXIII.	60.	LX.	97.	XCVII.
24.	XXIV.	61.	LXI.	98.	XCVIII.
25.	XXV.	62.	LXII.	99	XCIX.
26.	XXVI.	63.	LXIII.	100.	C.
27.	XXVII.	64	LXIV.	101.	CI.
28.	XXVIII.	65.	LXV.	102.	CII.
29.	XXIX.	66.	LXVI.	103.	CIII.
30.	XXX.	67.	LXVII.	104.	CIV.
31.	XXXI.	68.	LXVIII.	105.	CV.
32.	XXXII.	69.	LXIX.	106.	CVI.
33.	XXXIII.	70.	LXX.	107.	CVII.
34.	XXXIV.	71.	LXXI	108.	CVIII.
35.	XXXV.	72.	LXXII.	109.	CIX.
36.	XXXVI.	73.	LXXIII.	110.	CX.
37.	XXXVII.	74.	LXXIV.		

200.	CC.	2000.	IIM.	vel	MM.
300.	CCC.	3000.	IIIM.	vel	MMM.
400.	CCCC.	4000.	IVM.	vel	MMMM.
500.	D.	5000.	VM.		
600.	DC.	6000.	VIM.		
700.	DCC.	7000.	VIIM.		
800.	DCCC.	8000.	VIIIM.		
900.	DCCCC.	9000.	IXM.		
1000.	M.	10000.	XM.		

Numerus Ecclesiasticus, septem Literis exprimitur.

I.	V.	X.	L.	C.	D.	M.
1.	5.	10.	50.	100.	500.	1000.

TABVLA.

1.	2.	3.	4.	5.	6.	7.	8.	9.
I.	II.	III.	IV.	V.	VI.	VII.	VIII.	IX.
X.	XX.	XXX.	XL.	L.	LX.	LXX.	LXXX.	XC.
C.	CC.	CCC.	CCCC.	D.	DC.	DCC.	DCCC.	DCCCC.
IM.	IIM.	IIIM.	IIIIM	VM.	VIM.	VIIM.	VIIIM.	IXM.

Hinc addisces simplicem Numerum per Ecclesiasticum scribere.

v. g. Annum 1727. sic. M. DCC. XXVII.

TABVLA MVLTIPLICATIONIS.

Bis	2.	4.	Quater	4.	16.	Sexies	6. 36.
	3.	6.		5.	20.		7. 42.
	4.	8.		6.	24.		8. 48.
	5.	10.		7.	28.		9. 54.
	6.	12.		8.	32.		
	7.	14.		9.	36.		7. 49.
	8.	16.					8. 56.
	9.	18.				Septies	9. 63.

Ter:	3.	9.	Quin. quies.	5.	25.	Octies,	8. 64.
	4.	12.		6.	30.		
	5.	15.		7.	35.		
	6.	18.		8.	40.		9. 72.
	7.	21.		9.	45.		9. 81.
	8.	24.				Nonis.	
	9.	27.					

De

De Calendis Nonis & Idibus.

Iunius, Aprilis, September, Itemque November.
Accipiunt triginta, dies, reliqui magis unum.
Sit nisi bissextus vigenti Februus octo,
At si bissextus fuerit super additur unus.
Sex Nonas Majus Iulius, October, & Mart:
Quatuor at reliqui? dabit Idus quilibet octo.

Modus inveniendi Calendas.

Annotatio. *Ante operationem hæc tria optimè præcognoscas:*

1. *Cujuslibet Mensis dies in digitis promptè collocare scias! in quatuor digitis sunt articuli 28. in his ergo 28. dies collocata; reliquos verò in Pollicu articulis collocabis.*
2. *Teneas memoriâ in quibus articulis collocatur.* Dies 5. 7. 15. 15. 21. 28. & 30 *item,* tertio, octavo, 11. Calendas.
3. *Dies aut simplex, aut tam scripta per Calendas proponitur: si simplex accipe mensem, quem nominas & ab indice ad diem datam numera ac signa: deinde à pollice ad diem signatum numerans à sequente mense denomina; si verò scripta per Calendas ad simplicem est revocanda, accipe mensem præcedentem, & à pollice ad diem datam numera, ac signa! & rursus ab indice ad diem signatum numerans à mense accepto denomina; Hunc ordinem numerandi in Nonis & Idibus serva super articulis indicis & medij, quas à dicto mense semper denomina.*

OPERATIO.

1. Quis Mensis? *Si dies scripta accipe præcedentem.*
2. Quot habet dies, & in quo articulo finiuntur?
3. Numera, & signa. *Si scripta, incipe à pollice.*
4. Contra numera & denomina. *Si simplex à sequente.*

Mensium dies alij à Calendis, alij à Nonis, alij Idibus denominantur; Calendæ Nonæ & Idus ipsæ in partem cadunt numerum; Calendæ in primum, Nonæ in quintum, Idus in 13. Excipe Martium, Majum, Iulium, & Octobrem, quorum Nonæ in 7. Idus verò in 15 diem cadunt.

Tertio Nonas, id est, tertio die ante Nonas, sexto Idus id est sexta die ante Idus; decimo quinto Calendas id est 25. die ante Calendas. Est enim hic eclipsis Ablativi Die & Præpositionis Ante. *Similitudine dierum præcedentium Pascha, Pentecosten, & Nativitatem ista declarari commodè possunt.*

Alius

Alius modus per Subtractionem ab his diebus in quos cadunt ipsæ Calendæ Nonæ & Idus, subtrahas numerum rei propositæ fidum, Subtractionu auctum unitate indicabit id quod quæritur Tertius Modus

TraDita QuanDo ReFert SeDulo ReFutato SoDalem, RuFus TarDe SeDet Refugus SoDalitia TonDet.

IANVARIVS Ci, si, o, ia, nus, E, pi, si, bi, ven, di, e, hoc. Fel, li, Mar, cel, Pri, sca, Fab, Ag, Vin, cen, ti, p, po, no, bi, le; lu, men.

FEBRVARIVS. Bri, Pur, Bla, sus, Ag, Dor, fe, bru, A, Seho, le, sti, ca, Va, lent, Iu, li, con, jun, ge, tunc, p, trum, Mat, thiam, in, de.

MARTIVS Mar, ti, us, of, fi, ei, Tho, de, co, ra, Gre, g, ri, o, Cir, Ger, trud, ab, ba, Be, ne, jun, cta, Ma, ri, a, ge, ni, tri, c, bur, ti, & Va, ler, san, cti, que, Ge, or, Mar, ci, que, Vi, ta, li, ma, Ser, & Soph, ma, ius, in, hac, feri, e, te, net, Vr, ba, in, ne, de, crit, pan.

APRILIS. A, pril, in Am, bro, fi, i, fe, stis, O, vat, at, que, T

MAIVS. Phil, Sig, Crux, Flori, Goth, Io, an, Sta, nis, E, p, An, ton, Vi, te, que, Mar, Pro, tos, Al, san, cti, Io, an, Io, do, Le, Pe, Pau.

IVNIVS Nic, Mar, cel, Ic, Bo, ni, ff, dat, iun, pri, mi, pa, ter, Mar, gar, A, post, Alex, Ar, nol, phus: Prax, Mag, Ap, Cris, Ia, co, bi, que, fei, Ab don.

IVLIVS Iul, Pro, ces, Pro, co, pi, Vil, Ki, li, Fra, be, ne, Lau, Ti, bur, Hip, Em, Sum, pti, o, A, ga, pi, ti, Ti, mo, Bar, tho, Io, Ruf, Aug, Col, Au, cti.

AVGVSTVS. Petr, Steph, Steph, pro, do, Six, Do, Ci, Ro, Prot, Ia, ci, Crux, Nic, Eu, Lam, par, te, que, Matth, Mau, ri, ti, us, & Sta, Ven, Mich: Hier.

SEPTEMBER. Ægi, di, um, sep, ha, ber, Nat, Gor, gon, at, te, que, Calx, Hed, Gal, le, Luc, Cant, trans, Vnde, Se, ue, Cris, pi, nis, Si, mo, nis, quin.

OCTOBER Re, mi, que, Fran, ci, scus, Mar, cus, Di, Ger, Mar, tin, Bric, ci, i, que, post, hac, E, li, Præ, Ci, Cle, Chrys, Ca, tha, ri, na, sed, Andr.

NOVEMBER Om, ne, no, vem, ber, Leo, Qua, The, o, al, ma, Lu, ci, a, san, ctus, ab, in, de, Tho, mas, mo, do, Nat, Steph, Io, Pu, Tho, me, Syl,

DECEMBER De, cem, ber, Bar, ba, Ni, co, Con, cep, &, PO-

POLONICA INTERPRETATIO VOCUM.

A, & AB

A, Od, Ab Od.
Abax stołábo schowánie kuchen-(ne
Abbas Opát, abbrevio skracá.
Abdico składam odrzucam.
Abditus, skryty, táiemny.
Abeo, odchodzę Abhinc odtąd.
Abhorreo, brzydzę się niená-(widzę.
Abies, iedliná.
Abijcio, odrzucam, gárdzę.
Abluo, płoczę, omywam.
Aboleo, zagubiam.
Abominor, brzydzę się.
Abs, od, Abscondo, kryię.
Absolvo, odkonywż, rozgrzeszá.
Absonus, nieprzyemny.
Absque, bez id est sine.
Abstineo, wstrzymywam się
Absum, niemasz mię.
Abundè, podostátku, hoynie.
Abundo, mam dostátek obfituię
Abutor, na złe uzymam.
Abyssus, przepáść.

A C.

Ac, i, ták, tákoś, (się
Accedo, przystępuię, przybliżá
Accendo, zápalam
Accesso, przywoływam
Accidens, przypadek przymiot
Accidit, przytrafia się
Accingo, mam się do roboty.
Accino, przyśpiewywam.
Accipio, biorę przyimuię.
Accipiter, iástrząb.
Accumbo, śiedzę vel leżę przy-
Accuso, oskarżam, strofuię.
Acer, klon, Acer, ostry.
Acetum, ocet, Acheron, piekło
Acies, ostrość, płác,
Acinaces, broń, sábla.
Acsi właśnie, iákoby.
Acuo, ostrzę, pobudzam.
Acus, igła, plemá.
Acutus, ostry głośny.

A D.

Ad, Do.
Adamas, dyáment,
Adamo, zakochać się wczym.
Addico, przywłaszczam
Addisco, náuczyć się.
Addo, przydáię, przyczyniam.
Addoceo, przyuczam.
Adduco, przyprowadzam.
Adeò, dochodzę, przystępuię.
Adeo, ták bardzo.
Adijcio, przykłádam przydáię.
Adimo, odeymuię biorę.
Adipiscor, dostáię dostępuię.
Adjuvo, pomagam rátuię.
Admiror, dziwuię się.
Admoneo, nápominam.
Admoveo, przypuszczam.
Adoleo, przypiekam kadzę.
Adolescens, młodzieniaszek.
Adolesco, podrastam.
Ador, zboże.
Adstringo, obowięzuię.
Adsum, iestem przytomny.

Advello

Adveho, *przywożę.*
Advena, *przychodźien.*
Adventitius, *z kadinad będacy*
Adversor, *sprzęćiwiam się.*
Adversus *Vel* um, *przećiwko.*
Adulor, *podchlebuię.*
Adulter, *cudzołożnik.*

Æ.

Ædes, *dom Kośćioł.*
Ædificio, *buduię muruię.*
Aedon, *słowik,* Æger, *chory.*
Ægritudo, *choroba żal.*
Ægroto, *choruię.*
Æmulus, *przećiwnik.*
Ænigma, *trudna mowá.*
Æqui boni facio, *z łáska przyimuię.*
Æquor, *rowninná, morze.*
Æquus, *rowny, słuszny.*
Aer, *powietrze.*
Ærugo, *rdzá, nieszczerość.*
Æs, *mośiądz,* Æstas, *láto.*
Æstimo, *ważę sobie szacuię.*
Ætas, *wiek, lásá.*
Æther, *powietrze, Niebo.*
Æthiops, *murzyn.*
Ævum, *wiek wieczność.*

A P.

Affabilis, *da z sobą mowić,*
Affabre, *sztucznie.*
Affatim, *dostátecznie, choynie.*
Affero, *przyniosę nabywam.*
Afficio, *wyrzadzam.*
Affinis, *powinnowáty z małżen.*
Affirmo, *twierdzę.*
Affligo, *dręczę, trapię.*
Affluo, *opływam, obfituię.*

A G. & A M.

Agger, *grobla, wał.*
Aggero, *obsypuię.*
Agglutino, *przykliiam, spa*
Aggravo, *obćiążam.*
Aggredior, *przystępuię, za*
Aggrego, *przyłaczam*
Agilis, *prędki, zartki.*
Agito, *trzęsę, ruszam.*
Agmen, *gromádá kupá.*
Agnomen, *przezwisko.*
Agnosco, *poznawam, znam*
Ago, *robię co, mowię.*
Agmen, *zamod.*
Agricola, *oracz, rolnik.*
Ahenum, *kośćeł.*

A. L.

Alacer, & is, *ochotny.*
Albedo, *białość.*
Albeo, & Albesco, *bieleię.*
Albus, *biały.*
Algeo, *ziimno mi, ziębnę.*
Alibi, *gdzie indziey.*
Alienus, *cudzy.*
Aliò, *dokąd inad.*
Alioqui, *Vel* in *inaczey.*
Aliqua, *ktorędykolwiek.*
Aliquid, *coś, cokolwiek,*
Aliquis, *ktokolwiek, niektory.*
Alius, *drugi, inśzy, ieden.*
Allaboro, *usiłuię, stáram*
Allego, *przytaczam*
Allicio, *záchęcam, przyłudz*
Allido, *uderzam o co.*
Alligo, *wiazę, przywięzuię,*
Alloquor, *mowię co do kogo*
Alludo, *przymawiam ná co.*
Alo, *żywię, karmię.*
Alter, *drugi, wtory.*
Altercor, *sprzeczam się.*
Alteruter, *ieden zedwu.*

Altus

Altus, *Wysoki, głęboki.*
Alumen, *ałun.*
Alvus, *brzuch, żywot.*

A M.

Amabilis, *miłosny.*
Amans, *kochaiący się wczym.*
Ambedo, *obiádam.*
Ambiguus, *wątpliwy.* (*ści.*
Ambitus, *zákupowánie godno-*
Ambo, æ, *oba.*
Ames, *rękoieść, laskà.*
Ametistus, *ametyst.*
Amicio, *okrywam.*
Amicitia, *przyiaćielstwo.*
Amicus, *przyiaćiel życzliwy.*
Amnis, *rzeká strumień.*
Amo, *miłuię kocham.*
Amœnus, *wesoły, miły.*
Amor, *miłość.* (*wá.*
Amphibologia, *mowá wątpli-*
Amplector, Amplexor, *Obłá-*
piam, rozmiłowáć się.

A N.

An, *czy, ábo, ieśli.*
Anas, *káczka.*
Anceps, *wątpliwy, ná obie stro-*
Angvis, *wąż.* (*nie.*
Angustus, *ciásny, wąski.*
Animal, *zwierzę.*
Annales, *kroniká.*
Annecto, *przywięzuie.*
Annona, *zboże, żywność.*
Annulus, *pierścień, ref-*
Annumero, *policzam.*
Annus, *Rok, látá.*
Ansa, *przyczyná,* Anser, *gęś.*
Ante, *przed,* Antea, *przedtym*
Anteambulo, *Márszałek.*
Antecedens, *uprzedzaiący.*
Antecedo, *przodkuię, przecho-*
Antecello, *przewyższam,* (*dzę.*
Anteo, *uprzedzam, idę przed.*
Antehac, *przedtym.*
Antes, *słupy w budowaniu.*
Antequam, *wprzod niż.*
Anterior, *przedsobny.*
Antesto, *stoię przed kim. pierw-*
szy iestem.
Anteverto, *uprzedzam.*
Antiæ, *włosy nad czołem.*
Antidotus, & um, *lekarstwo.*

A P. & AR.

Aperio, *otwieram,*
Apertè, *oczywiście, iáśnie.*
Apertus, *otwárty, szczery.*
Apis, *pszczołá.*
Aplustre, *nawis ornamentum.*
Apparo, *gotuię.*
Appello, *názywam.*
Appeto, *prágnę, iárgam się.*
Applico, *przypinam,*
Apprimè, *bárdzo wybornie.*
Aptus, *sposobny, kształtny.*
Apud, *V. między, blisko.*
Aqualis, *Naczynie do wody.*
Aquilex, *rurmistrz.*

A R.

Aratur, *orze się.*
Arbitror, *mniemam, rozumiem*
Arbor, *vel* os, *Drzewo.*
Arceo, *odgániam, zabrániam.*
Arcesso, *pozywam, obwiniam.*
Archetypus, *pierwszy wizeru-*
Arctos, *woz niebieski.* (*nek.*
Ardeo, *goreię, palam, palę się.*
Arena, *piasek, plac ná co.*
Argenteus, *srebrny.*
Argentum, *srebro.*

Argu-

Argumentor, *dowodzę.*
Arguo, *pokázuię strofuię.*
Aries, *baran, taran.*
Arista, *ość w kośći, abo rybie.*
Arma, *bron woyná.*
Armiger, *germek.*
Armo, *ubieram w zbroię.*
Arripio, *porywam.*
Ars, *náuká, sztuká.*
Artus, *członek.*
Arundo, *trzćina, strzáłá.*
Arx, *zamek, twierdza,*

AS. T A.

As, *funt, tuźin.*
Asper, *chropowáty, ostry.*
Aspergo, *pokrapiam, pluskam.*
Aspernor, *gárdzę.*
Aspis, *zmiá.*
Assentior, *trzymam, z kim.*
Assentor: *pochlebuię.*
Asser, *tárcicá.*
Assequor, *dostępuię.*
Asserо, *twierdzę.*
Assilio, *przyskákuię.*
Asso, *piekę.*
Assumo, *przyimuię, przyczytã*
Ast, atqui, *ale.*
Atomus, *proßek.*
Atque, *i, iáko, tylko.*
Atrox, *okrutny.*
Attagen, *iárzabek.*
Attamen, *ále ednák.*
Attendo, *pilnuię słucham.*
Attento, *kußę się o co.*
Attingo, *dośięgam dotykam.*

A.

Avaritia, *łákomstwo.*
Auceps, *ptáśnik, ten co pod chwytuię.*
Auctor, *sprawcá, wynáláz.*
Aucupor, *łowię, chwytam.*
Audax, *śmiáły, zuchwáły.*
Audeo, *śmiem, wazę się cze.*
Audio, *słyßę.*
Avello, *odrywam.*
Avena, *owies,* Aveo, *gadam.*
Avernus, *piekło.*
Augeo, *przyczyniam.*
Augur, *wießczek.*
Auguror, *wießczę, prorokuię.*
Avidus, *łakomy, chćiwy.*
Avis, *ptak,* Aula, *dwor.*
Aulæa, orum, *oponá, obićie.*
Avoco, *odwabiam, odćiągam.*
Aureus, *złoty,* Auris, *ucho.*
Aurum, *złoto.*
Aussum, *śmiałbym.*
Auspicor, *poczynam co.*
Aut, *álbo, abo,*
Autem, *á, zas.*
Auxilior, *rátuię, dopomagam.*
Axis, *oś u wozu, biegun.*

B A.

Baccar, *ßtátek, winny.*
Bacchanalia, ium, orum, *mi sopuß.*
Bacchor, *gáchnię, wołam,*
Balanus, *káßtan.*
Balneæ, vel a, orum, *łáźnia.*
Baptisma, *Chrzeß.*
Barathrum, *piekielna przepáś.*
Barbitus, os, um, *lutnia.*

B E.

Belgium, *Niderland.*
Bellaria, orum, *wety,*
Bellum, *woyná.*
Bene, *dobrze.*

Bene,

Benedictus, *dobrorzeczliwy*,
Beneficus, *dobroczynny*,
Benevolo, *życliwy, przyiemny*,
Beo, *szczęściem nabáwić*
Beryllus, *beryl*. (czyiákiey
Bes, *vel* Bellis, *ośm części rze-*

B I.

Bibax, *opiły, wiele piiący*,
Bibliá, orum, *biblia*
Bibliopola, *ten co księgi prze-*
dáie.
Biblus, *drzewko pápierowe*.
Bibo, *piię*
Biceps, *o dwu głowach*.
Bicorpor, *dwoistego ciáłá*.
Bicubitalis, *ná dwá łokciá*.
Bidens, *o dwu zębách*.
Bini, *po dwu*, Biduum, *dwá dni*
Binio, *tuż ná grze iákiey*.
Blandior, *pochlebiię, pobłażam*.

BO, BR, BV.

Bombix, *iedwábny robaczek*.
Boni consulo, *mam zá dobre*.
Bonus, *dobry poczciwy*.
Borysthenes, *Dniepr*.
Bos, *woł álbo krowá*.
Breviloqvus, *krotkomowiący*.
Brevis, *krotki, nie głęboki*.
Breviter, *krotko*.
Bubo, *sowá*, Burdo *muł*.
Burrs, *nasad*.
Bustum, *pogorzelisko*.
Butyrum, *másło*.
Byssus, *płotno ciienkie, biśior*.

CA, CÆ,

Cacóetes, *nałog zły*.
Cadaver, *trup, ciało zmárłego*.
Cado, *upadam powalam się*.
Cæcutio, *niedoyźrzę*.

Cædo, *zabiiam biię, rąbam*,
Cælestis, *Niebieski*.
Cælites. *Swięci*.
Cælitus, *z Niebá*.
Cælum, *Niebo*, Cænum, *błoto*.
Calcar, *ostrogá ochotá*.
Calceo, *obuwam*.
Calefacio, *zagrzewam palę*.
Calefio, *grzeię się*. [śiacá.
Calendæ, *Dzień pierwszy Mie-*
Caleo, *ciepło mi*. (wáć.
Calesco, *poczynam się zágrze-*
Calix, *kielich, kubek*.
Calleo, *umiem drętwieię*.
Callidus, *chytry, Mądry*.
Callis, *ścieszká*.
Calumnior, *potwarzam*.
Calx, *wapno, pięta, koniec*.
Campester, & is, *polny*.
Canalis, *rynna, rynsztok*.
Cancelli, *kratá sztanki*.
Cani, orum, *siwe włosy*.
Canis, *pies*.
Cannabis, & um, *konop*.
Cano, *śpiewam, trabię*.
Canon, *wizerunk, prawidło*.
Cantilena, Cantio, *pieśń*.
Capesso, *porywam się co czynić*.
Capio, *biorę, poymuię*.
Capis, *konew*.
Capricornus, *koziorożec*.
Caput, *głowá, rozdział, pocza-*
Capys, *sokoł*. [tek.
Carbasus, & um, *żagiel, płotno*.
Carbo, *wągiel*.
Carcer, *więzienie, tárás*.
Cardo, *zawiásá, grunt*.
Careo, *niemam*.
Carex, *ziele tátárskie*.

Carmen

Carmen, *wierſz.*
Caro, *mięſo.*
Carpo, *urywam, ſzczypię.*
Caſtra, orum, *oboz.*
Caſus, *przypadek, przygodá.*
Caveo, *chronię ſię, przeſtrzegá.*
Cavillor, *ſzłypię, ſzydzę.*
Caulis, *kápuſtá, głab.*
Cauſa, *przyczyná, ſpráwá.*
Cauſidicus, *práktik Prokurator*
Cauſor, *wymawiam ſię.*

CE.

Cedo, *uſtępuię.*
Celebris, *vel* er, *ſłáwny.*
Celer, *prędki, porynczy*
Celo, *táię co przedkim.*
Cenſeo, *zdá mi ſię popiſuię.*
Celſitudo, *wyſokość godnośći.*
Centimanus, *o ſtu rąk.*
Centum, *ſto.*
Centuſſis; *koronatá.*
Cepe, *vel* cepa, æ, *cebulá.*
Ceres, *zboże, chleb.*
Cerno, *widzę, potykam ſię.*
Certus, *pewny świádomy.*
Cervix, *ſzyiá, kárk.*
Cervus, *ielen.*
Ceſpes, *darń, kępá.*
Cete, *vel* us, *wieloryb.*

CH. CI.

Chalybs, *ſtal.*
Chaos, *mieſzániná.*
Chelys, *lutnia.*
Chlamys, *oponczá.*
Chorea, *taniec.*
Cibaria orum, *obroka.*
Cicatrix, *bliznáciećie.*
Cicer, *groch włoſki.*
Cicur, *ogłaſkány.*
Cieo, *pobudzam.*
Cimelia orum, *kleynoty.*
Cingo, *opáſuię, obſtępuię.*
Cinis, *popioł.*
Circa circiter, *około.*
Circuitio, *okrążenie.*
Circum, *koło, około.*
Circumdo, *obtaczam, obw*
Cis, *zonę ſtronę.*
Citerior, *bliſki.*
Citra, *bez, około.*
Civitas, *Miáſto.*

CL.

Clades, *porażká, klęſká.*
Clam, *potáiemnie.*
Clamito, *częſto wołam.*
Clamo, *wołam.*
Claudo, *zámykam, otac*
Clavis, *kłucz.*
Clementia, *łáſkáwność.*
Cliens, *ten co ieſt w opieć*
Clitellæ, *ſiodło, tłomoczek*

CO.

Cocles, *iednooki.*
Codex, *księgá.*
Cœna, *wiecerza*
Cœnaturio; *chce mi ſię ie*
Cœno, *wiecerzam.*
Cognomen, *názwiſko.*
Cognoſco, *poznawam.*
Cohæreo, *zgadzam ſię.*
Cohibeo, *hámuię záſtáwa*
Cohors, *orſzag, choragie*
Collega, *tegoż urzędu.*
Collis, *págorek.*
Colo, *czczę, ſzánuię.*
Comedo, *iem, trawię.*
Comes, *towárzyſz, Gráff*
Comitia, orum, *Seym.*

Comm

Comma, *notá Orthográphica.*
Comminiscor, *zmyślam.*
Commoveo, *poruszam.*
Compages, *spoienie.*
Compar, *rowny, podobny.*
Complector, *obłapiam.*
Compleo, *nápełniam.*
Complico, *skłádam.*
Compos, *uczestnik.*
Conclusio, *zámknienie.*
Concordo, *zgadzam się.*
Concors, *zgodny.*
Condemno, *potępiam.*
Conficio, *spráwuię.*
Confido, *ufam, tuszę.*
Confirmo, *potwierdzam.*
Confiteor, *spowiádam się.*
Congregatio, *zgromádzenie.*
Congruo, *zgadzam się.*
Conjectura, *domysł.*
Connubium, *małżeńskie stan.*
Conniveo, *pobłażam.*
Conor, *usiłuie.*
Consentaneus, *przyzwoity.*
Conservo, *záchowuię.*
Consul, *Burmistrz.*
Consolor, *pocieszam.*
Consuo. *zszywam.*
Contra, *naprzeciwko.*
Contraho, *kurczę marszczę się.*
Contrarius, *przeciwny.*
Convaleo, & sco. *wzmagam.*
Convenientia, *zgadzánie się.*
Convenio, *zgadzam się.*
Copia, *dostátek.*
Coquo, *warzę.*
Cor, *serce.*
Coram, *przedkim.*

Corax, *kruk.*
Cornicor, *kraczę.*
Cornu, *rog, trabá.*
Corpus, *ciáło.*
Cortex, *skorá, skorká.*
Cos, cotis, *ostá.*
Coturnix, *przepiorká.*

C R.

Crabro, *sierszień.*
Cras. *iutro.*
Crassus, *miąższy gruby.*
Crastinus, *iutrzeyszy.*
Crater, *czászá, czará.*
Creatus, *stworzony.*
Credo, *wierzę, ufam.*
Creo, *stwarzam, czynię.*
Crepo, *trzáskam, chełpię się.*
Crepondia. orum, *ozaczko.*
Cresco, *rosnę*, Cretus, *urodzony.*
Criminor, *potwarzam, żádaię.*
Crocus, *ßáfran*, Crus, *goleń.*
Crux, *Krzyż. ßubienicá.*

C V.

Cubele, *łoże*, Cubo, *leżę.*
Cucumis, vel er, *ogorek.*
Cudo, *kuię.*
Cujas, *z kad rodem.*
Cujus, *czyi.*
Cum, *gdy, iáko.*
Cumprimis, *osobliwie.*
Cunæ, *kołębká, pieluchá.*
Cunabula, orum, *kolebká.*
Cupido. *zadza, chciwość.*
Cupidus. *chciwy.*
Cupio, *żądam, życzę.*
Curo, *staram się leczę.*
Curro, *bieżę*, Custos, *stroż.*
Cutis, *skorá.*
Cyclops, *Olbrzym.*

DA DE.

Dama, *koza dzika.*
Damno, *potępiam, gánię.*
De, O, Dea, *bogini,*
Debeo, *powinienem.*
Decas, *dziesiatek.*
December, *Grudzień.*
Decerno, *postánawiam.*
Decet, *przystoi.* Decor, *ozdobá*
Decuplus, *dziesięciorákí.*
Dedecet, *nieprzystoi.*
Dedecus, *niesławá.*
Deduco, *záprowadzam.*
Deest, *niedostáie.*
Defendo, *bronię.*
Deficio, *ustáię. słábieię.*
Defleo, *opłákiwam.*
Defungor, *pozbywam.*
Degener, *wyrodek.*
Dego, *żyię, mieszkam.*
Dein, deinceps, *potym.*
Delecto, *cieszę. zábawiam.*
Delectus, *upodobánie.*
Deleo, *máżę. gubię.*
Deliciæ, *roskosz.*
Delphin, *świniá morská.*
Demo, *uymuię, uwłaczam.*
Deni, & decem, *dziesięć.*
Dens, *zab, hak.*
Depaciscor, *umawiam się.*
Depeculor, *wyłupuię, wykrádá*
Dependeo, *wisę.*
Depopulor, *pustoszę.*
Depositio, *złożenie.*
Derivatio, *pochodzenie.*
Derivativus, *pochodzący.*
Descendo, *zstępuię.*
Deses, *gnuśny.*
Desiderium, *prágnienie.*
Desidero, *potrzebnię po ki*
Desino, *przestaię czego czy*
Desipio, *głupieię.*
Despondeo, *poślubię, serce*
Desum, *niemáß mię, niedbá*
Detego, *odkrywam.*
Deterior, *großy.*
Determino, *naznaczam.*
Deterreo, *odstraßam.*
DEVS, *BOG*, Dexter, *prá*

DI.

Dialectus, *rożność w mowie.*
Dicax, *mowny, żwáwy.*
Dico, *mowię powiádam.*
Dictio, *słowko.*
Dictito, *często máwiam.*
Diduco, *rosprowadzam.*
Dies, *dzień.* Differo, *rozn*
Difficilis, *trudny.*
Difficultas, *trudność.*
Digitus, *pálec.*
Dignitas, *godność.*
Dignor, *raczę, czczę.*
Dignus, *godny.*
Diligenter, *pilnie.*
Dimico, *potykam się.*
Dimidium, *połowicá.*
Diræ, *przeklęctwo.*
Dirimo, *rozwadzam.*
Discedo, *odiezdzam.*
Discrepo, *rożny iestem.*
Disertus, *rozmowny.*
Dispar, *rożny.*
Disputo, *przegádywá się z k*
Ditesco, *bogacę się.*
Ditio, *páństwo.* Diu, *długo,*
Divellor, *rozstáię się.*
Diversus, *rozmaity.*
Dives, *bogáty.*

Divitiæ

Divitiæ, *bogáctwá.*

DO.

Do, *dáię, daruię.*
Doceo, *nauczam.*
Docilis, *poięgny.*
Doctus, *uczony.*
Dogma, *náuká, wyrok.*
Doleo, *boleię, żáłuię.*
Dolus, *żdráda, ſztuká.*
Dominatio, *Panowanie.*
Dominus, *Pan.*
Domo, *uſkramiam.*
Domus, *dom.*
Donec, *aż poki.*
Dono, *daruię, obdarzam.*
Donum, *podárek, dar.*
Dos, *poſag, przymiot.*

D V.

Dubito, *wątpię.*
Dubius, *wątpliwy.*
Duco, *prowádzę.*
Ducenti, æ, a, *dwieście.*
Dulcedo, *słodkość.*
Dulcis, *słodki, miły.*
Dum, *áż, poki.*
Duntaxat, *tylko.*
Duo, æ, o- *dwá.*
Duplex, *dwoiaki.*
Duplico, *powtarzam.*
Dux, *Kśiąże. Wodz, Herſt.*

E.

E, *od, z,* Ebrius, *piżány,*
Ebur, *słoniowa kość.*
Eccleſia, *Kośćioł, zgromádzenie*
Eclipſis, *zaćmienie.*
Ecquis, ecquinam, *ktoż, kto.*
Edax, *żárliwy, obżarty.*
Edico, *obwoływam,*
Edo, *wydáię, powiádam.*

Edo, *item.*
Edocco. *wyuczam, oznáymuię.*
Educo, *wywodzę, dobywam.*
Efficio, *dokázuię, czynię.*
Effigies, *obráz, wyobrázenie.*
Efflagito, *żądam.*
Effodio, *wykopywam.*
Effundo, *wylewam.*
Egenus, *ubogi, potrzebny.*
Egeo, *niemam, potrzebuię.*
Egeo, *niemaß co w gębę włożyć.*
Ego, *ia.* Egomet, *ia ſamże.*
Elephas, *słoń.*
Elido, *dawię, wyrzucam.*
Eligo, *obieram.*
Eloquens, *wymowny.*
Eloquentia, *kraſomoſtwo.*
Eloquor, *wymawiam.*
Emico, *wynikam.*
Emicto, *wypuſzczam.*
Emo, *kupuię.*
Emungo, *ućieram nos, wydźie-* (ram.
En, *oto, ono, owo.*
Encenia orum, *kiermáß.*
Enim, *abowiem.*
Enitor, *uśiłuię.* Enſis, *miecz.*
Enucleo, *wykładam.*
Enumeratio, *wyliczánie.*
Eo, *idę, zápuſzczam ſię.*
Eò, *tym, tam, dla tego.*
Epiphania, orum, *trzech Kro-* (low.
Epiſcopus, *Biſkup.*
Epiſtola, *liſt.*
Epitaphium, *nagrobek.*
Epulæ, *bánkiet, potrawá.*
Epulor, *bánkietuię.*
Equa, *kłáczá.*
Eques, *Szláchćic ná koniu.*
Equeſter, & is, *Szláchecki.*

Equi-

Equidem, *Zaiste.*
Equito, *ná koniu iezdzę.*
Equus, *Koń.*

E R.

Erado, *wymazuię.*
Eremus, *pustynia.*
Erga, *przeciwko, ku.*
Ergo, *więc, a przeto.*
Erubesco, *wstydzę się.*
Erudio, *ćwiczę náuczam.*
Eruditus, *biegły.*
Erumpo, *wypadam.*
Esurio, *łakną.*
Etenim, *bo ábowiem:*
Etiam, *też* Etiamsi, *chociaż.*
Etsi, *acz, aczkolwiek.*
Evado, *uchodzę, wybrnąć.*
Evaneico, *znikam, niszczeię.*
Evello, *wyrywam.*
Eventus, *powodzenie.*
Everto, *obalam, wywrácam.*
Eunuchus, *rzezániec.*
Evoco, *wywoływam.*
Evolo, *wylátuię.*
Evolvo, *rozpláłam.*

E X.

Ex, *od, z, że.*
Exaggero, *rozszerzam.*
Examen, *doświadczenie, probo-*
Exantlo, *prácuię.* (*nánie.*
Excedo, *przemyższam.*
Excellentia, *zacność.*
Excello, *przechodzę kogo.*
Exceptio, *wyięcie.*
Excido, *wypadam.*
Excipio, *wymuię, podeymuię.*
Excito, *budzę.* (*nie.*
Excluso, *wyphnienie, wyrzuce.*
Excubiæ, *straż nocleg.*
Excuso, *wymawiam.*
Excutio, *wybiiam, młocę.*
Exemplar, *wizerunek, kształ*
Exeo, *wychodzę.*
Exercco, *robię, záprawiam.*
Exercitus, *Woysko.*
Exhibeo, *stáwiam, pokáz*
Exigo, *domagam się, wyciąg*
Exiguus, *mały.*
Eximius, *wyborny.*
Existimo, *rozumiem, mnie*
Exlex, *bez práwá.*
Exolesco, *słabieię, wywietrz*
Exopto, *życzę.*
Exordium, *początek.*
Exorno, *zdobię.*
Exoro, *wypraszam.*
Exos, *bez kości.*
Exosus, *łáski nie ma.*
Expondo, *rozciągam.*
Expedio, *wyprawuięi*
Expedit, *potrzebá tego.*
Expando, *rozważam.*
Expergiscor, *ocucam się.*
Experientia, *doświádczenie.*
Experior, *probuię.*
Expers; *bez takiey rzeczy.*
Expeto, *proszę, żądam.*
Explano, *wykładam.*
Expleo, *wypełniam, násycam*
Explicabilis, *wypowiedzián*
Explico, *wykładam.*
Expolio, *ćwiczę, poleruię.*
Expono, *powiadam.*
Exposco, *żądam, modlę się.*
Expostulo, *uskarżam się.*
Exprimo, *wytłacam, wyrażam*
Exprobro, *wyrzucżam.*
Expugno, *dobywam, burzę.*

Expu-

Expugno, *wymaguię, wywracą.*
Exsangvis, *bez krwie.*
Exsecror, *przeklinam.*
Exequiæ, *pogrzeb.*
Exequor, *wykonywam.*
Existo, *iestem.*
Expecto, *czekam,*
Expes, *zwątpiany.*
Expuo, *wypluwam.*
Exstimulo, *pobudzam.*
Exstingvo, *gaszę. zagubiam.*
Exstirpo, *wykorzeniam.*
Exto, *iestem.*
Extruo, *buduię.*
Extendo, *rozciągam.*
Extollo, *wynoszę.*
Extorqueo, *wydzieram.*
Extorris, *wygnaniec.*
Extra, *zwierzchu.*
Extraneus, *obczy.*
Exul, *wygnaniec.*
Exulo, *na wygnaniu iestem.*
Exuo, *zwłoczę pozbawiam.*
Exuviæ, *łup skora.*

F A.

Fabrico, *vel* or, *buduię.*
Fibulor, *barcę, plotę.*
Facesso, *sprawuię nabawiam.*
Facetiæ, arum, *żart.*
Facilis, *łacny snadny.*
Facilitas, *łacność powolność.*
Facinus, *niecnota, uczynek.*
Facio, *czynię, sprawuię.*
Facultas, *dozwolenie, zdolność.*
Fallo, *oszukiwam, omylam.*
Falx, *sierp, kosa.*
Fama, *sława wieść.*
Famulor, *służę.*
Far, *zboże mąka, żyto.*
Farcio, *natykam, nadziewam.*
Fari, *à* fatur, *mowię.*
Fas, *słuszna rzecz.*
Fasces, *urzad,* Fasti, *kalendarz.*
Fateor, *przyznawam.*
Faveo, *sprzyiam.*

FE FI. FI

Fel, *żołć,* Felix, *szczęśliwy.*
Femur, *ud* Fenestra, *okno.*
Fenus, *lichwa pożytek.*
Feriæ, & Festum, *święto.*
Fero, *nosę cierpię.*
Ferox, *okrutny. zuchwały*
Fides, *wiara.* Fido, *ufam.*
Fidus, *wierny.* Figo, *utykam.*
Filia, *corka.* Filius, *syn.*
Findo, *szczepam.*
Fingo, *zmyślam.*
Finis, *koniec.* Fio, *staię się.*
Flaveo, Flavesco, *płowieię.*
Flecto, *naginam, klękam.*
Fleo, *płaczę.* Fletus, *płacz.*
Floccifacio, *lekce sobie ważę.*
Flos, *kwiat, wybor.*
Fluo, *ciekę, Pochodzę, płynę.*
Fluvius, *rzeka.*

F O.

Focus, *ognisko.*
Fodico, *szczypię, stursam.*
Fodio, *kopam.*
Fœdus, i, *szpetny.*
Fœdus, eris; *przymierze.*
Folium, *list,* karta:
Fomes, *podniata, pobudka.*
Fons, *grodło; początek.*
Forma; *kształt; postać, uroda.*
Formido; *strach, broń.*
Fornax, *piec.* Fornix, *sklep.*
Fortis, *mocny, mężny.*

Fortitu-

Fortitudo, *męstwo, moc.*

FR.

Frango, *łamię, kruszę,*
Frater, *Brát.* (*mywam.*
Fraudo, *zdradzam, zátrzy-*
Fraus, *zdradá,* Fremo, *mruczę*
Frendo, *mielę, zgrzytam.*
Frico, *drapię.*
Frigeo, *zimnomi.*
Frigus, *zimno,* Frondis, *gáłąź.*
Frons, tis. *czoło wstyd.*
Fructus, *owoc, pożytek.*
Fruor, *zażywam.*
Frutex *krzew, łodygá.*

FV.

Fugio, *uchekam, chronię się.*
Fulcio, *podpieram.*
Fulgeo, *lśknę się, świecę się.*
Fulmē, *piorō,* Fulgur, *błyskánie.*
Fumus, *dym,* Fullo, *pracz.*
Fundo, *leię porażam.*
Fungo, *sprawuię, urzad mam.*
Funus, *pogrzeb,* Fur, *złodźiey.*
Furfur. *otręby,* Fustis, *kij.*

C.

Garrio, *szepcę, świegoczę.*
Gaudeo, *weselę się.*
Gaudium, *wesele.*
Gausape, *gunia,* Gaza, *skarb.*
Gedanum, *Gdańsk.*
Gelu, *mroz,* Gemo, *wzdycham.*
Gener, *zięć,* Genero, *rodzę.*
Generosus, *mężny, zacny.*
Gens, *narod,* Genu, *kolano.*
Genus, eris, *rod, narod.*
Gero, *noszę,* Gigno, *rodzę.*
Gigas, *olbrzym.* Glacies, *lod*
Gladius, *miecz,* Glans, *żołądź.*
Glis, *szczurek.*
Glisco, *rostę, szerzę się.*
Gloria, *chwała, sławá.*
Glorior, *wychwalam się.*
Glubo, *skrobię odzieram.*
Glutinum, *kley.*
Gnarus, *świádom, umieiętn.*
Gracilis, *cienki, szczupły.*
Gradior, *idę, stąpam.*
Gradus, *stopień, krok.*
Grando, *grad.*
Gratis, *łaská udátność.*
Gratificor, *przysługuię się.*
Gratulor, *winszuię.*
Gratus, *wdzięczny, przyiemny.*
Gravis, *ciężki, ważny.*
Grex, *trzodá,* Guttur, *gárdł.*

H.

Habeo. *mam,* Habito, *mieszkáł.*
Hac, *tędy.*
Hæreo, *więznę.*
Hallucinor, *omylam się.*
Hariolor, *wieszczę, wrożę.*
Hasta, *włocznia.*
Haurio, *czerpam,* Hebes, *tępy.*
Helluor. *kuszá pilnuię.*
Hepar, *watrobá,* Herba, *ziele.*
Heres, *dziedźic,* Heri *wczorá.*
Hesternus, *wczoráyszy.*
Hiberna, orum, *leża żołnierska.*
Hic, *ten,* Hiems, *zimá.*
Hilaris, & us, *wesoły.*
Hippomanes, *morbus equorum*
Hodie, *dziś.*
Homicida, *mężoboycá.*
Honestas. *uczciwość.*
Honestus, *uczciwy.*
Honor, & os, *poczciwość, ge.*
Hordeum, *ięczmien,* (*dność.*

Hori-

Horizon, część świátá co oko záyrzeć może do koła.
Horreo, horresco, wzdrygá się.
Horror, strach wzdryganie się.
Hortor, nápominam.
Hospes, gość, gospodarz.
Huc, sam. Hulcus, wrzod.
Humanitas, ludzkość.
Humanus, ludzki.
Humerus, rámię, bárki.
Humi, ná ziemi.
Humilis, pokorny, podły.
Humilitas, pokora.
Humus, ziemia. (chliná.
Hydropisis, & Hydrops, pu.
I.
Iaceo, leżę gárdza mna.
Iacio, ćiskam, rzucam.
Iaculor, strzelam.
Iaculum, pocisk.
Ico, uderzam. Icon, obraz.
Ideo, dla tego, a przeto.
Idoneus, sposobny, grzeczny.
Idus, dzień trzynasty Mieśiacá.
Iejunium, post, Iejuno, poszczę
Ientaculum, śniadánie.
Igitur, á przeto, więc.
Ignarus, nie świádomy.
Ignis, ogień, Ignosco. odpuszczá.
Ignoro, niewiem, nieumiem.
Illaqueo, śidlę, Ille, on, ow.
Illustris, iásny, zacny.
Imaginor, myślę
Imago, obraz, podobieństwo.
Imber, deszcz.
Imbuo, uczę, zápráwuię.
Imitor, náśláduię, zmyślam.
Immunis, wolny, Impar, niero-
Impensa, nakład. (wny.
Imperator, Hetman.
Imperio, roskázuię.
Impertio, życzę, udzielam.
Impleo, nápełniam.
I N.
In, ná, w.
Incipio, poczynam.
Inclytus, sławny.
Incola, obywátel.
Increbresco, wieść iest, słyszeć.
Incubo, leżę.
Inculco, przypominam.
Incunabula, orum, pieluchá.
Inde, z tamtad.
Index, wystawiácz, pálec wtory.
Indico, as, pokazuię.
Indico, is, obwoływam.
Indigeo, potrzebuię.
Indignor, gniewam się.
Indignus, niegodny.
Indipiscor, obeymuię, dostáię.
Indoles, dowcip, własność.
Indutiæ, przymierze, frysst.
Induo, oblóczę, obuwam.
Ineptus, niesposobny,
Iners, nieuczony, gnusny.
Infans, niemowlatko, młody.
Infantia, dziecinstwo.
Inferiæ, zadusny obchod.
Informo, ćwiczę, uczę.
Infra, nád, niżey.
Inimicus, nieprzyiaćiel.
Initium, początek.
Iniquus, niesłuszny.
Inops, ubogi, niedostáteczny.
Insidiæ, zásadzká.
Insimulo, potwarzam, udáię złe
Instar, nakształt.
Instituo, nauczam, postanowię.

Insto, *następuię*, *nalegam.*
Instruo, *gotuię*, *zaprawiam.*
Intelligo, *rozumiem.*
Inter, *między ná.*
Internus, *zatkorny.*
Interdum, *podczas.*
Interest, *natym mi, dotego mi.*
Interpres, *wykładacz tłumacz*
Interpretatio, *wykład słow.*
Interpretor, *wykładam.*
Ipse, *sam* is, iste, *ten.*
Intra, *wewnątrz.*
Ita, *tak*, iter, *droga.*

I V.

Iubar, *promień.*
Iubeo, *roikazuię.*
Iucundus, *przyiemny*, *miły.*
Iudex, *Sędzia.*
Iugerum, *staię*, *morg roli.*
Iuglans, *orzech włoski.*
Iungo, *złączam*, *sprzęgam.*
Iurgo, *swárzę się.*
Iuro, *przyśięgam.*
Ius, *Prawo*, *sąd*, *polewka.*
Iusjurandum, *przyśięgá.*
Iusta, orum, *obrzad*, *obrok.*
Iustitium, *sądow wywołánie.*
Iustus, *sprawiedliwy.*
Iuvenis, *młody.*
Iuventus, *młodość*, *młodźi.*
Iuvo, *pomagam.*
Iuxta, *wedle zaraz.*

L.

Labesco, *słabieię.*
Labor, *upadam*, *lecę.*
Labor, oris, *praca robota.*
Lac, lactis, *mleko.*
Lacrymo, *vel* or, *płaczę.*
Lacus, *ieźioro*, *staw.*
Lædo, *obrażam*, *przymawiam.*
Lætor, *weselę się.*
Lambo, *liżę*, *piię łepcę.*
Lampas, *kaganiec*, *pochodnia.*
Langveo, langvesco, *gnuśnieię.*
Largior, *daię*, *daruię.*
Lateo, *kryię się*, *taię się.*
Later, *cegła*, Latus, *szeroki.*
Latus, eris, *bok*, *stroná.*
Laurus, *drzewo bobkowe.*
Laus, *chwałá.*
Læa, & Leæna, *lwicá.*
Lebes, *Kocieł ponew.*
Legio, *ufiec. choragiew.*
Lego, *czytam*, *zbieram.*
Legumen, *iárzyna.*
Lemures, *strachy nocne.*
Lenocinor, *pobłażam.*
Lens, dis, *gnida.*
Leo, *lew.* Leopolis, *Lwowa.*
Leopárdus, *lampart.*
Lepor, os, *przyiemność.*
Lepus, *zaiac.*
Levo, *podnoszę*, *ulżywam.*
Lex *ustáwa prawo*, *zakon.*

L I.

Liber, bri, *księga*, *łyko.*
Liber, liberi, *wolny.*
Liberalia, orum, & um, *mięsopust.*
Liberi, *dźieći.* Libet, *lubię.*
Libra, *funt.* Licet, *godźi się.*
Lien, *śledźiona.*
Ligneus, *drzewiány.*
Lignum, *drzewo.*
Ligo, *wiazę*, *zawięzuię.*
Limen, *prog.*
Limes, *granica*, *miedza.*
Lingo, *lizę*, Linquo, *opuszczam.*

Lis

Lis, *zwada, swar.*
Literæ, *list, nauka.*
Littus, oris, *brzek lad.*
Livonia, *Inflanty.*
Lixivium, *ług.*

LO, LV.

Locuples, *bogaty.*
Locus, *mieysce.*
Lodix, *kołdra.*
Longinquus. *daleki, odległy.*
Longus, *długi.*
Loquor, *mowię, powiadam.*
Luceo. *sWiecę. 2. n.*
Lucerna, *lampa, laternia.*
Lucror, *zyskuię, 1. d.*
Ludo, *igram, szydzę.*
Lugeo, *płaczę, żałuię.*
Lumen, *światłość.*
Luo, *omywam.*
Lupus, *wilk, szezuká, 2. m.*
Luter, eris, *wanna,*
Lux, *światło, dzień.*
Luxuria & es, *cielesność.*
Lynx, *ostrowidz.*

MA.

Magnificus. *Wielmożny.*
Magnus, *wielki.*
Majestas, *wspaniałość.*
Maledicus. *ubczypliwy.*
Malevolus, *niezyczliwy.*
Malus, *zły, masst, iabłoń.*
Manceps, *rękoymia.*
Mando, *rozkazuię.*
Maneo, *mieszkam, trwam.*
Manes, *dusza.*
Mago, *partacz, wendetarz.*
Manubiæ, *łup.*
Manus, *ręka, woysko.*
Mare, *Morze.*
Margo, *brzeg.*
Marmor. *marmur.*
Martyr, *Męczennik,*
Mas, *męszczyzna, samiec.*
Mastix, *bicz,* Mater, *matka.*

ME.

Mecum, *zemna.*
Medeor, *leczę, goię.*
Mel, *miod,* Melos, *śpiewanie.*
Memini, *pamiętam.*
Memor, *pamiętny.*
Memoria, *pamięć.*
Mens. *myśl.*
Mentior, *kłamam.*
Merces, *zapłata.*
Mercor. *kupuię.*
Mereo, & or, *zasługuię się.*
Merges, *snop.*
Meridies, *południe.*
Metior, *mierzę.*
Metor, *rozmierzam.*
Metuo, *boię się.*

MI.

Mico, *lsknę się.*
Miles, *żołnierz, woysko.*
Mille, *tysiąc.* Milliare, *mila.*
Minæ *groźba.*
Minor, *grożę.*
Mirificus, *dziwny.*
Misceo, *mieszkam, rostwarzam.*
Miser, *nędzny.*
Misereor, *lituię się, użalić się.*
Mitto, *posyłam, puszczam.*

MO.

Modus, *mierność, sposob.*
Mœchor; *cudzołożę.*
Mœnia, um, *mury.*

Mœreo,

Mæreo, *smęcę się.*
Molestus, *przykry.*
Moly, *smagliczká*, herba.
Moneo, *upomnam.*
Monile, *nośenie drogie.*
Mons, *gorá.*
Morior, *umieram.*
Moror, *mieśkam, báwię się.*
Mors, *śmierć.*
Mos, *zwyczay.*

M V.

Mulceo, *głaszczę.*
Mulgeo, *doię.*
Mulier, *niewiastá.*
Multiplex, *rozmáity.*
Multiplico, *rozmnażam.*
Multo, as, *karzę.*
Multus, *wielki w liczbie.*
Munero, & or, *dárugę.*
Munia, orum, *powinność.*
Munificus, *szczodrobliwy.*
Munus, *dar, powinność.*
Murmur. *szemranie.*
Mus, *myś.*
Mutuo, *pożyczam komu.*
Mutuor, *pożyczam u kogo.*

NA. NE.

Nam, námque, *co, álboniem.*
Nanciscor, *dostáię.*
Nascor, *rodzę się.*
Nata, *corká*, Natio, *narod.*
Natrix, *wąż wodny,*
Nauci, *fráśká, ladaco.*
Navis, *okręt.*
Ne *áby, nie*, Nec, *áni.*
Neco, *zábiiam, trácę.*
Nectar, *napoy słodki.*
Necto, *zwięzuię.*
Nefas, *niegodna rzecz.*
Nefrens, *osesek.*
Negligo, *zániedbywam.*
Nemo, *nikt*, Nemus, *gay.*
Neo, *przędę.*
Nepentes, *oman-*
Nepos, *wnuk, synowiec.*
Neptis, *wnuczká.*
Nequam, *zły, nic dobrego.*
Neque, *áni*, Nequeo, *niemogę.*
Nescio, *niewiem, nieumiem.*
Neuter, *ani ten, ani ow.*

NI.

Ni & nisi, *iesli, nie.*
Niger, *czarny.*
Nigredo, *czarność.*
Nihil, *nic*, Nihili, *ládáco.*
Nimium, *áż nazbyt.*
Ningit, *śnieg pada.*
Nitor, *uśćiuię, polegam.*
Nix, *śnieg.*
Nomen, *imię, sławá,*
Noico, *znam*, Noster, *náś.*
Nostras, *ziomek.*
Nota, *znák.*
Novi, *wiem, znam.*
Novissimus, *ostátni.*
Nox, *noc, zámieśánie.*

NV.

Nubes, *obłok.*
Nubo, *idę zá mąż.*
Nudo, *obnażam, odźieram.*
Nudus, *nagi.*
Nugæ. *bayki bałámuctwo.*
Nugor, *plotę, baię.*
Numerus, *liczbá.*
Nundinæ, *iármark.*
Nuptiæ, *wesele, gody.*
Nupturio, *chcę iść zá mąż.*
Nux, *orzech.*

Ob-

O

Ob, *dla, o co. koło.*
Obex, *zaporá. zawádá.*
Oblector, *ćieszę się, lubię.*
Obligo, *obowięzuię.*
Obliviscor, *zápámiętywam.*
Obsecro, *proszę.*
Obsequor, *posługuię.*
Obses, *zakładnik.*
Obsoleo. obsolesco, *ustáię.*
wywietrzeć.
Obstringo, *záwięzuię.*
Occidens, *zachod.*
Occiput, *tył głowy.*
Occultus, *skryty potáiemny.*
Octo, *ośm.* October, *Pázdźier-*
Ocyor, *prędki.* [*nik.*
Ode, *śpiewánie.*
Odi, *nienáwidzę.*
Odoror, *wacham czuię.*
Offero, *ofiáruię. nábawiam.*
Officium, *uczynność, powinność.*
Oleaster, *oliwá leśna.*
Olus, *ogrodna strawá.*
Omen, *znák, otucha.*
Ominor, *prorokuię.*
Omnipotens, *wszechmocny*
Onero, *obćiążam.*
Onus, *ćięzar,* Onustus, *pełen.*
Operor, *robię. czynię.*
Opes, *bogáctwá. máiętność.*
Opinor, *mniemam.*
Opitulor, *rátuię.*
Oportet, *potrzeba.*
Optimates, *Pánowie przedni.*
Operior, *czekam*
Opus, *robotá, dźieło.*
Orbis, *świát, talerz.*
Ordior, *poczynam.*
Ordo, *porządek, stan.*
Orior, *wschodzę, rodzę się.*
Osculor, *cáłuię.*
Ovile, *owczarnia.*
Ovis, *owcá.*
Ovo, *tryumfuię, krzyczę.*

P A,

Pabulor, *páse się.*
Paciscor, & pago, *umawiam się*
Palatinides, æ. *Woiewodźic.*
Palmes, *látorośl winna.*
Palor, aris, *błąkam się.*
Palus, ūdis, *bágniśko.*
Pampinus, *liść winny.*
Pando. *otwieram.*
Pango, *wybiiam, wtykam.*
Panis, *chleb.*
Papaver, *mák.*
Par, *rowny, pará.*
Parabilis, *łácny do nábyćiá.*
Parasceve, *Wielki Piątek.*
Paratus, *gotowy, dostatni.*
Parco, *przepuszczam skępię.*
Parens, *Rodźić.*
Pareo, *posłuszny iestem.*
Páries, *ścianá.*
Pario, is. *rodzę, nábáwiam.*
Pars, *część, stroná.*
Particeps. *uczestnik.*
Partior, *dźielę,* Parum, *trochę.*
Parvus, *máły.*
Pascha, *Wielkanoc.*
Pasco, *páse, karmię.*
Pater, *Ośiec.*
Patior, *ćierpię, znoszę*
Paveo, *boię się.*
Pavo, & us, *paw.*
Pauper, *ubogi.*
Pax, *pokoy.*

PE-

P E.

Pęcten, *Grzebień.*
Pecto, *czesę*, Pectus, *pierśi.*
Peculor, *kradnę co*, *Rzeczy.*
Pecus, *bydlę*, *bydło.*
Pedamen, *tyez.*
Pedes, itis, *piechotá*, *háyduk*,
Pedester, *pieśo*, *pieśy.*
Pedo, *śpetnie kádzę*, *kurzę.*
Penates, *dom.*
Pendeo, *wiśę.*
Pendo, *ważę*, *karza mię.*
Penes, *wedle*, *przy nim.*
Pentecostes, *Swiatki.*
Penus, *śpizárniá.*
Penus, & um, *śpiżá.*
Per, *przez*, *dla.*
Præcello, *przerazam.*
Percontor, *bádam śię.*
Percutio, *uderzam*, *biję.*
Perdix, *kuropátwá.*
Perennis, *wieczny.*
Periclitor, *odważam śię.*
Perlego, *przeczytáć co.*
Perosus, *nienáwidzący.*
Perpetior, *wyćierpieć.*
Pertinet, *przynależy.*
Pervigil, *czuyny.*
Pes, *nogá stopá.*
Pessundo, *wniwecz obracam.*
Peto, *prośę*, *zmierzam.*

P. H, F, I, P, L,

Phalanx, *rotá.*
Phasellus, *łódź.*
Phrásis, *sposob mowienia.*
Piger, *leniwy.*
Piget, *lenię śię.*
Pignus, *zadátek*, *upominek.*
Pingo, *máluię*, *zdobię.*
Pinso, *tłukę*, *piekę chleb.*
Piper, *pieprz*, Piscis, *ryba.*
Pius, *pobożny*, Pix, *smołá.*
Placeo, *podobam śię.*
Plagæ, *siec.*
Plango, *nárzekam*, *płaczę.*
Platanus, *iáwor.*
Plaudo, *klásKam rękomá.*
Plebs, *Pospolstwo.*
Plenus, *pełen*, *cáły.*
Plico, *składam*, *przeginam.*
Pluit, *deszcz pada.*
Plurimum, *często wielce.*
Pneuma, *duch.*

P O.

Pœnitet, *żal mi.*
Pollex, *pálec wielki.*
Polliceor, *obiecuię.*
Polypus, *stonog.*
Pomus, *iábłoń.*
Pondo, *wagá*, *funt.*
Pondus, *ciężar.*
pons, *zákim*, *pozád.*
pono, *kłádę*, *stáwiam.*
pons, *most.*
poples, *podkolánek.*
Populo; & or, *pustoszę*
possum, *mogę zdrowemo*
post, *po*, *pozad.*
Postea, *potym.*
Posteaquam, *skoro.*
Posteri, *Potomkowie.*
Postquam, *skoro.*
Postridie, *názáiutrz.*
Postulo, *żádam*, *domagam śię.*
Potestas, *moc*, *pánowánie.*
Potior, iris, *otrzymáć co dostá.*
Poto, *nápiiam śię.*

P R.

P R.

Præ, dla. od.
Præbeo, czynię pokázuię się.
Præcedo, uprzedzam.
Præcello, pzodkuię.
Præceps skwápliwy, nagły.
Præcordia, wnętrzność.
Præcox, ránny rychły.
Præcurro, wyścigam, kogo.
Prædo, rozboynik.
Prædor, rozbijam.
Præeo, uprzedzam.
Prænomen, przezwisko.
Præpes, prędki.
Præs, dla rękoymia.
Præsepe, żłob, stáynia.
Præses, przełożony.
Præsto, as, dáię, dokázuię.
Præstolor, czekam.
Præsum, iestem przełożony.
Præter, oprocz.
Prandeo, obiáduię.
Praxis, dźiáłánie, czynięnie.
Preces, prośbá.
Precor, proszę, życzę.
Prehendo, porywam, uymuię.
Premo, tłoczę, náciérام.
Presbyter, Kápłan.
Pridie, dźień przed tym.
Primitiæ, pierwiastki.
Primordia, orum, poczatek.
Primores, przzedni Pánowie.
Primus, pierwszy.
Princeps, przednie Książę.
Privo, pozbáwiam.
Pro, zá, dlá według.
Proconsul, namiestnik Bermi-
Procul, dáleko. (strza.
Profano, gwałcę.
Proficiscor, iadę.
Proles, płod, potomek.
Promo, dobywam, mowię.
Propagor, krzewię się.
Prope, wedle, niedáleko.
Proprius, własny.
Prosum, pomagam.
Provoco, wyzywam.

P S P V.

Psallo, gram, śpiewam.
Puber, młody.
Pudet, wstyd mię.
Puer, dźiecię chłopiec.
Pugil, żermierz.
Pugio, puynał.
Pulex, pchłá. Pulvis, proch.
Pumex, kámień, opoká.
Pungo, kolę, tykam.
Pus, ropá.
Puto, mniemam.
Pyramis, słup.
Pyropus, rubin.
Pyrus, gruszká drzewo.
Pixis, puszká, słoiek.

Q V A.

Quâ, ktorędy.
Quadraginta, czterdźieści.
Quadrupes, bydlę, czworonogie.
Quæro, szukam, pytam.
Qualis, iáki.
Quam, niż, im, iáko.
Quamobrem, przeto, dlá tego.
Quamvis, acz.
Quamdiu, iák długo.
Quando, kiedy.
Quanquam, acz aczkolwiekż
Quanti, zá co iák drogo.
Quanticunque, zá co, zá to.
Quantivis, idem, Quanto, tui.

Quan-

Quantus, *ile, iak wielki;*
Quapropter *prze toi, dla czego.*
Quare, *czemu, á przeto.*
Quasi, *iak, iákby.*
Quatenus, *ile, poki.*
Quatio. *trzesę, potrzasam.*
Quatuor, *cztery.*
Quatuordecem, *czternaście.*

QVE, & QVI.

Que, *i,* Queo, *mogę.*
Quercus, *dab.*
Queror, *uskarzam się,*
Qui, *ktory.* Quia, *bo, że.*
Quicunque, *kto wykolwiek.*
Quid, *co, coż czemu.*
Quies *pokoy, wczas.*
Quiesco, *odpoczywá, przestáię.*
Quilibet, *káżdy.*
Quindecim, *piętnaście.*
Quinquaginta. *pięćdziesiąt.*
Quinque, *pięć.*
Quinquies, *pięćkroć.*
Quippe, *abowiem, bo,*
Quis, *ktoż,* Quisque, *káżdy.*
Quivis, *ktokolwiek.*

QVO,

Quo, *dokąd im.*
Quocirca, *á przeto.*
Quod, *że iże.*
Quomodo, *iáko.*
Quoniam, *ponieważ.*
Quoque, *też.*
Quorsum, *w ktora stronę, ná co.*
Quod, *iák wiele.*
Quotus, *ktory w rzędzie.*

RA.

Radicor, *korzenię się.*
Radix, *korzen, początek.*
Rado, *oskrobuię, golę*
Rápio. *porywam.* (czyni
Ratio, *rozum, wzgląd prz*
Ratis; *trafta,* Ravis *chrapi*
Reciproco, *wzad się obrácam*
Recito, *czytam ná pamięć, wiádam przywodzę.*
Recordor, *pámietam, wspom*
Recreo, *cieszę, posilam.* (na
Reddo, *oddaię, wracam.*
Redeo, *wracam się.*
Redoleo. *pachnę, tracę.*
Redux, *wrácáiący, się.*
Refero, *odnoszę, oddáię.*
Refert, *nátymmi, do tego m*
Regimen, *rząd.*
Regio, *Kráiná.*
Regula, *ustáwá, lenia, práwidł*
Rejicio, *odrzucam odbiiam.*
Relinquo, *opuszczam, zostawi*
Reliquiæ, *ostátki, kości.*
Remex, *flisnik.*
Reminiscor, *wspominam.*
Ren, *nerká.* Renuo *odmawiam*
Reor, *mniemam, rozumiem.*
Reperio. *nayduię.*
Repetitio. *powtarzánie.*
Repeto, *powtarzam odyskuię.*
Repetundæ, *zdzierstwo ná urzę*
Repleo, *napełniam.* [dzi
Reporto, *odnoszę.*
Reposco, *upominam się.*
Repotia, orum, *poprawiny.*
Reprehendo. *gánię.*
Reprimo, *wstręt czynię.*
Requies, *odpocznienie.*
Res. *rzecz, sprawá.*
Resarcio, *nagradzam.*
Reses, idis, *proznuiący.*
Resido, *tęchnę, upadam ná dol.*

Resisto.

Resisto, opieram się. (guię.
Respondeo, odpowiadam, odsłu.
Respublica, Rzeczpospolita.
Respuo, odrzucam.
Restio, Powrożnik.
Restis, powroz. Rete, śieć.
Reverto & or, wracam się.
Rex, Krol,
Rhetor, Krásomowcá.
Rhinoceros, nosorozieć.

R I & R O.

Rideo, śmieię się.
Rigeo, martwieię.
Rigor, eris, dasam się, wár-
Rixor, swarzęsię. [czę.
Robur, dab moc.
Rodo, gryzę; przymawiam.
Rogito, często proszę.
Rogo, proszę, pytam.
Ros, rosá. Rosa, rożá.

R V.

Rubeo, & ſco, czerwienieię.
Rudens. linó Rudis, prosty.
Rudo, ryczę. Rudus, gruz.
Rumpo, rwę, urywam
Ruo, upadam, wypadam.
Rus, wies, grubiaństwo.
Russia, Ruś.
Rusticor, ná wśi sobie mieszkā.

S A.

Sal, sol, mądrość, zart.
Saleo, śkácze.
Sallio, & ſallo, solę, násalam.
Saluber, zdrowy, dobry ná co.
Salve, witay.
Salus, zdrowie zbáwienie.
Sanio, stánowię zakázuię.
Sandix, szarłat źiele.
Sangvis, krew, rod.

Sapiens, mądry.
Sapio, mam rozum, tracę.
Saphyrus, szafir.
Sartio, łatam, napráwiam ná.
gradzam.
Sartor, Krawiec gracownik.
Satago, pieczołuię, uwiam się.
Satelles, Halabartnik.
Satisdo, ręczę, waruię.
Satur, nasycony, pełen.
Saturo, násycam.

S C.

Scabo, drapię.
Scalpo, strugam, dłubię, ryię.
Scando, wstępuię.
Scelus, grzech wielki.
Schisma, odszczepieństwo.
Scholion, wykład.
Scindo, siekę. kraię, rubam.
Scio, wiem umiem.
Scipio, kostur.
Sciscitor, pytam się, bádam się
Sciſco, stánowię schwalam.
Scobs, trocina.
Scomma, szyderstwo.
Scopæ, miotłá.
Scorpio, Niedźwiadek.
Screo, charcham.
Scribo, piszę. Scrobs, doł.
Scrutor, szperam, mácam.
Sculpo, strugam, ryię.

S E.

Seco, siekę, rzerzę, rabię.
Sector, idę zákim.
Secum, z sobą.
Secundus, wtory, szczęśliwy.
Securis, siekiera. Sed, ale.
Sedecim, szesnaśćie.
Sedeo, siedzę.

Seges, *zboże, powod.*
Semen, *náśienie, plemię, rod.*
Semis, *poł, druga część.*
Senectus, *stárość.*
Senex, *stáry, stáruszek.*
Sentio, *czuię, rozumiem.*
Sepelio, *chowam zmárłego, zátraczam.*
Sepio, *grodzę, obwodzę.*
Seps, *pádálec, iászczurká, płot.*
Septem, *śiedm.*
Septimus, *śiodmy.*
September, *Wrzesień.*
Septuaginta, *śiedmdźiesiąt.*
Sequor, *idę zákim, náśláduię.*
Sermo, *mowá.*
Sero, *śieię, sadzę.*
Serpens, *gádźiná, waż.*
Serpo, *czołgam się, szerzę się.*
Seu, *abo,* Sex, *sześć.*
Sexaginta, *sześćdźiesiąt.*
Sextus, *szosty.*

S I.

Sic, *iezeli, choćby,* Si, *ták.*
Sido, *sádowię, pogrążam się.*
Sidus, *gwiazdá.*
Sileo, *milczę.*
Silex, *krzemień.*
Similis, *podobny.*
Simplex, *prosty, poiedynkowy.*
Simulac, simul, *skoro.*
Sinapi, *górczycá.*
Sinciput, *głowy część pierwsza.*
Sindon, *prześćieradło.*
Sinè, *bez.*
Sinister, *lewy, nieszczęśliwy.*
Sino, *dáię pokoy.*
Siquidem, *ponieważ.*
Sisto, *stánuiam, wystáwiam.*
Sitio, *prágne,* Sitis, *prágnienie.*
Sivè, *ábo, bądź.*

S. O.

Socer, *swiekier.*
Socors, *gnuśny, nieśmiały.*
Socrus, *swiekra.* Sol, *słońce.*
Soleo, *mam ten zwyczay.*
Solor, *cieszę.*
Solvo, *płácę, wyzwalam.*
Solus, *sam ieden.*
Sono, *brzmię pukam.*
Sons, *winny.*
Sorbeo, *sarkam, pozeram.*
Soror, *śiostrá,* Sors, *los, sta*
Sortior, *obieram, losem.*
Sospes, *Zdrowy.*

S P.

Spadix, *cisáwy.*
Spado, *wałách.*
Spargo, *pryskam, rozrzucam.*
Spatior, *przeiezdzam się.*
Species, *postáć, piękność.*
Speculor, *przypatruię się,* Sp
Specus, *iáskinia.* (*ża*
Sperno, *gárdzę, pogardzam.*
Spinter, *armilla genus, quo mulieres utebantur.*
Splen, *śledźioná.*
Spolio, *łupię, odeymuię.*
Spondeo, *ręczę, obiecuię.*
Sponsalia, *zrękowiny.*
Sponte, *dobrowolnie, chcąc.*
Spuo, *pluię.*

S T.

Stannum, *Cyná.*
Statuo, *stánowię mniemam.*
Status, a, um, *opisany.*
Status, ûs, *stan, postáwá.*

Stelli

gnien lio, krzeczek.
rcus, gnoy.
rno, ścielę, obálam.
pes, słup, pniak.
nial ps, iáłmużná,
Słonc pulor, umawiam się,
ps, látorośl, krzew, rod, pokolenie.
, stoię, polegám.
imachor, gniewam się.
ideo, skrzypię trzęszczę.
rigil, grzebło.
ingo, ściskam, zwięznię.
nx, strásydło.
ao, buduię, kuię.
ideo, uczę się.
idiosus, chćiwy, życzliwy.
plus, ćwiczenie, wpisaniu.

S V.

adeo, rádzę, námawiam.
avior, aris, cáłuię.
avis, łágodny, smáczny.
b, ná, pod, koło
(ab do, poddáię, podrzucam.
bduco, umykam, uymuię.
beo, podchodzę.
ber, eris, korek, drzewo.
bjaceo, leżę pod, podlegam.
bigo, podbiam, pod moc.
bijcio, poddáię podkłádam.
bito, nagle, záraz.
bjugo, podbiiam pod moc.
bjungo, przydaię.
blimis, wysoki, wspániały.
bmergo, topię zátapiam.
bminiſtro, dodáię.
bmoveo, odpycham, odsadzá.
boleo, dorozumiewam się zalata mię co.

Subſcribo, podpisuię, poświadczam.
Subſcus, spagá,
Subſellia orum, łáwki.
Subſequor, idę zá kim.
Subſideo, zostáię się.
Subſido, is, ustáię.
Subſidior, pośiłkuię.
Subſilio, podskákuię.
Subſtituo, náto mieysce stáwiá.
Subter, podspod, podczym.
Subterfugio, chronię się.
Subtraho, uymuię, krádnę.
Subvenio, rátuię, pomagam.
Subvereor, obawiam się trochę.
Suburbium, przedmieście.
Succedo, następuię.
Succendo, zápalam, pobudzam.
Succenſeo, gniewam się.
Succumbo, ustáię.
Succurro, rátuię, podbiegam.
Sudes, & is, kol, tycz.
Sudo, poczę się, prácuię.
Sueo, zwykłem co czynię.
Sufficio, dodáię wydołáć.
Suffragium, pomagánie zá kim.
Suffragor, pomagam zá kim.
Suggero, przypomnam, dodáię.
Suggerundia orum, obdách.
Sugillatio, przygáná.
Sugillo, uwłaczam, szczypię.
Sugo, sę. Sui, się.
Sulcus, brozdá. Sulfur, siárká.
Sum, iestem.
Summitto, zniżam, náchylam.
Summoperè, bárdzo.
Summus, naywyższy.
Sumo, biorę, przyczytam.
Suo, is, szyię.
Supellex, ćtilis, sprzęt, domowy.

Super, *na, nad, o.*
Superaddo, *przydáię,*
Superbia, *pycha,*
Superbus, *pyßny.*
Superficies, *powierzchność.*
Superior, *wyżßy, ßarßy.*
Supero, *przewyżßam.*
Supersedeo, *przeßáię, zániedbywam.*
Superstes, *żywy, pozoßały.*
Supersum, *pozoßáię.*
Supervacuus, *zbytni, próżny,*
Supervenio, *nadchodzę.*
Supinus, *wznakłeiący, gruby.*
Suppedito, *dodáię, nakałdam*
Suppetiæ, *pomoc, poßłek.*
Suppleo, *na to mieysce ßtawiam.*
Supplex, *pokorny, upadaiący.*
Supplico, *proßę, upadam do nog*
Suppono, *pokłádam,*
Supprimo, *tłumię.*
Supra, *ná, nad.*
Supremus, *naywyżßy.*
Surgo, *wßtáię, wßtáwiam ßię.*
Surripio, *kradnę, porywam,*
Sus, *świnia.*
Suscipio, *przyimuię,*
Suscito, *pobudzam, porußam,*
Suspendo, *zawießám, obieśić.*
Suspicio, *podeyżrzenie,*
Suspicor, *mam podeyżrzenie.*
Sustineo, *zátrzymawam.*
Sustollo, *unoßę, podnoßę.*
Sutor, *Swieć.* Suus, *moy.*
Sycophanta æ, *frant, ßalbierz*
Syllabizo, as, *ślabiżuię.*
Sympatnia, *iednakież, przyro*
Synodus, *ziazd,* (*dzenie.*
Syrma, ris, *rucho, ßata, długa.*

T A.

Taberna, *karczma, bu*
Tacco, *milczę.*
Tædet, tædescit, *tęsk*
Talaria, orum, *obow,*
Talio, *oddanie wet, za*
Talis, *ták,* Talpa, *kr*
Tam, *ták, barzo.*
Tamen, *wßakże.*
Tamenetsi, tametsi,
Tandem, *wzdy, kiedy*
Tango, *dotykam, tra*
Tanti, *zátyle,* Tantò,
Tantoperè, *ták bardz*
Tantùm, *tylko, tylo.*
Tantus, *tylki, ták wie*
Tantundem, *tyleż.*
Tapes, etis, *kobierzec*
Tardè, *nierychło, pozn*
Tardus, *pozny, nierychł*
Tartara, orum, *piekło*
Taxo, *ßácuię, obmawia*

T E.

Tecum, *z toba.*
Teges, etis, *rogoża*
Tegmen, *zasłona, nak*
Tego, *zákrywam, táię*
Tellus, *ziemiá.*
Temo, *dyßel.*
Tempe, *wesołe poyżrenie*
Tempus, *czás, ßkron.*
Tenax, *ßkąpy, ścisły.*
Tendo, *poßępuię, ciągn*
Tenebræ, *ciemność.*
Teneo, *trzymam, znam*
Tener, *młody, słaby.*
Tenuis, *cienki, ubogi.*
Tenus, *poty, tylko, do.*
Ter, *trzykroć.*

Terr

es, eris, *gładki.*
go. *ucieram, chędożę.*
gus, *skora zdarta.*
m-s, tis, *gałąź.*
mi o. *kończę.*
nio, *drya.*
o, *trę, trawię.*
ius, *Trzeci.*
untius, *piniadz.*
qua, *knieia, zarośl.*
is, *świadek.*
tor, aris, *świadczę.*
teo. *Niemiec.*
o, *tkę, wieię, plotę.*
mi, *materya, początek.*
ocles, *Bogusław.*
odorus, *Bogdan.*
ophilus, *Bogumił.*
otema, *rozważánie.*
saurus, *skarb.*
rax, *káftan, pierśi.*
is, ris, *kadźidło.*
icen, *surmacz.*
eo, *boięśię,* Timor, *boiaśń*
go, *farbuię, napuszczam.*
o, *młodźik, nowotny, świeżo*
ná náukę, dany.
ocynii, *początek, czwicze.*
o, *głownia, bez ogniá.* (*nie*
o, *podnoszę, zagubiam.*
deo, *golę, strzygę, gryzę.*
itru, & us, *grom.*
o, *gromię. brzmię.*
cular, *prasá.*
queo, *kręcę nágínam.*
ques. & is, *łańcuch złoty.*
reo, *piekę, smażę, wędzę.*
ris, *głownia z ogniem.*
i, *tyle, ták wiele.*

Totidem, *tyleż.*
Toties, *tylekroć.*
Totus, *cały wszytek.*

T R.

Trabs, *tram bálká.*
Trado, *podáię, wydáię.*
Tradux *latorośl.*
Tragœdia, *burdá.*
Traho, *ciągnę, wlekę.*
Trames, *ścieszká.*
Trans, *zonęstronę.*
Trecenti, æ. a *trzystá.*
Tredecem, *trzynaście.*
Tremo, *drzę, boię się.*
Trias, *Troyca, Troyká.*
Tribunal, *Sąd Trybunał.*
Tribuo, *dáię dozwalam.*
Tribus, *pokolenie.*
Tricæ, *trudność, mátaninà.*
Tridens *o trzech zębách.*
Triduum, *Trzydni.*
Trifaux, *o trzech paszczekách.*
Trifur, *árcyzłodźiey.*
Triginta, *trzydzieści.*
Trilix, *we trzy nici cwelich.*
Tripes, & us, *o trzech nogách.*
Triplex, *troiaki.*
Trudo, *pcham, tracam.*
Trux, *srogi, okrutny.*

T. V.

Tu, *Ty.*
Tuber, *grzyb, guz.*
Tubicen, *Trębacz.*
Tueor, *bronię, opátruię.*
Tum, *w ten czas.*
Tundo, *tłukę, udergam.*
Turba, *tłum, kupa.*
Turbo, *wicher, kraglicá, cygá,*
Turpis, *spetny, sprosny.*

Turris,

Turris, *Wieża.*
Turtur, is, *synogarlicá.*
Tussis, *kaßel.*
Tutus, *beßpieczny.*
Tuus, *twoy.*
Tyrannis, *tyráństwo.*
Tyras, æ, *Dniestr,*

V A,

Vacat, *wolny, czás, łátwo.*
Vacò, *prozniuię báwięsię czym*
Vacuus, *prozen, czczy.*
Vado, *idę.*
Vador, aris, *biorę rękoymia.*
Vagor, *przechodzę się hultáię.*
się.
Vagus, *hultay, błakaiacy się.*
Valachia, *wołoska ziemia.*
Valedico, *żegnamsię, opußczam.*
Valeo, *zdrowem, ważę.*
Valetudo, *zdrowie.*
Vallum, *wał.* Valor, *cená.*
Valvæ, *drzwi.*
Vanitas, *prozność, nieſtátek.*
Vanus, *opałká.*
Vapulo, *biia mię.*
Varius, *rozmáity, pſtry.*
Varix, *żyła oćiekła.*
Vas, vadis, *rękoymia.*
Vas, vasis, *ſtatek.*
Vasto, *pußtoßę.*
Vastus, *ßeroki, wielki.*
Vates, *Prorok.*
Vaticinor, *prorokuię.*
Vber, *zyzny, pełny, obſity.*
Vber, *pierśi.* Vbertas, *żyzność,*
Vbi, *gdzie, ſkoro, gdy.*
Vdo, *kápłie.* Vdus, *mokry.*

V E.

Vel, I, *ábo.*

Vecors, *głupi, ßalony.*
Vectigal, *dohod, cło.*
Vectis, *drąg, powerek.*
Vecto, as, *wozę.*
Vector, *Furman.*
Vectura, *fura, wiezbá.*
Vegetus, *obrotny, czerſ*
Vehemens, *popędliwy, oſt*
Vehementer, *bárdzo.*
Veho, *wiozę,* vel, *ábo,*
Veles, itis, *Kozak.*
Velito, *uganiam się.*
Vellico, as, *ßczypię, obm*
Vello, *rwę; ſkubię.*
Vellus, *runo, wełná.*
Velo, as, *zasłaniam, zá*
Velox, *prędki,* Velum, *z*
Vendo, *przedáię.*
Venefica, *czarownica.*
Veneficus, *czarownik.*
Veneno, as, *trucizna náp*
Venenum, *iad, trucizna*
Veneo, *przedata mię.*
Venerabilis, *uczciwy.*
Veneror, *czczę, chwalę*
Venio, *przychodzę, przyie*
Venor, *łowię, chwytam.*
Venter, *brzuch żywot.*
ventus, *wiatr.*
Vendo, *przedáię.*
Venus, *ozdobá, ćieleſność*
Ver, *Wioſná.*
Vereor, *obawiam się.*
Vergo, *náchylam się.*
Veritas, *prawdá.*
Vermis, *robak.*
Vernaculus, *ſwoyſki, do*
Verò, *záś, á.*
Verro, *umiátam.*

Vert

Vertex, *wierzch.*
Verto, *obracam, odmieniam.*
Veru, *rożen,* Vervex, *skop.*
Verùm, *ále, lecz.*
Verum enimverò, *ále iednák.*
Verumtamen, *iednákże.*
Verus, *prawdźiwy.*
Vescor, *pożywam, iem.*
Vesperæ, *wieczor, wieczorny.*
Vesperæ, *nieszpor.*
Vespertilio, *Nietoperz.*
Vespillo, *Grubarz.*
Vester, *wáß.*
Vstigium, *ślad, stopá.*
Vestio, *odźiewam, obłoczę.*
Vestis, *odźienie, ßatá.*
Vestras, *wáßyniec.*
Veto, *zákázuię, zábrániam.*
Vetus, *dawny, stáry.*
Vexamen, *nagabánie.*
Vexillum, *choragiew, znák.*
Vexo, *nágabám, drażnię.*

V I.

Via, *drogá, sposob.*
Vibex, *dęgá, uderzenie.*
Vices, *koley, przemiány.*
Vicinus, *sąsiad, bliski.*
Vicissitudo, *odmiana.*
Victoria, *zwyćięstwo.*
Victus, *zwyćięzony.*
Video, *widzę, rozumiem.*
Videor, *zda mi się.*
Viduo, *odeymuię, ogołacam.*
Vieo, *plotę, mowię.*
Vigeo, *mocnieię, słynę.*
Vigil, *stroż, & czuyny.*
Viginti, *dwadźieśćia.*
Vili, *tanie.*
Vincio, *wiażę, pobiiam.*
Vinco, *zwyćięźam wygrawam.*
Vinculum, *związek, węzeł.*
Vindex, *mśćićiel, poćiumićiel.*
Vindico, as, *mśczę się.*
Vindicta, *karanie, pomsta.*
Violentia, *gwałt, pad.*
Violo, *gwałcę, łamię przestępuię.*
Vir, *mąz.* Virgo, *Panna.*
Virtus, *cnota.*
Virus, *iad,* Vis, *moc, gwałt.*
Viscus, *wnątrze.*
Visito, *nawiedzam.*
Viso, *dogladam, nawiedzam.*
Vistula, *Wisła.*
Vita, *żywot.*
Vitium, *wáda, grzech.*
Vito, *strzegę się, uchodzę.*
Vitulina, *ćielęćina.*
Vitupero, *ganię.*
Vivarium, *zwierzyniec.*
Vividus, *czerstwy, żywy.*
Vivo, *żyię.* vivus, *żywy.*
Vlciscor, *mśczę, się.*
Vllus, *kto,* Vlna, *łokieć.*
Vltimus, *ostatni.*
Vltio, *pomsta.*
Vltra, *nad, daley.*
Vlulo, *wyię, narzekam.*
Vmbo, *puklerz, wydatność.*
Vmbra, *ćień, obłuda.*
Vmbratilis, *niesławny, pokątny.*
Vnanimis, & us, *zgodny, iednomyślny.*
Vnde, *z kąd.*
Vndeviginti, *dźiewiętnaśćie.*
Vndique, *zewsząd.*
Vnedo, *arbor, Nieszlik.*

Vngo, *Namázuię.*
Vngvis, *paznogieć.*
Vnio, *zjednoczenie, perłá.*
Vnus, *ieden, sam.*
Vnusquisque, *każdy.*
Vocalis, *brzmiący.*
Vocabulum, *słowko.*
Vocifero, & or. *wrzeszczę, wołam.*
Voco, *názywam, wołam.*
Volo, as. *latam, lecę.*
Volo, *chcę, życzę, prágnę.*
Volucer, & eris, *prędki, lotny*
Volvo, *taczam, myślę.*
Volvox, *pośienicá.*
Vomer, *rádło lemieszá.*
Vomo, *wemit mam*
Vorago, *przepáść, topiel.*
Voro, *zrę.* Vortex, *wir*
Voveo, *ślubuię, obiecuię, życzę.*
Vox, *głos, słowo.*
Vrbanus, *obyczáyny.*
Vrbs, *miasto.*
Vrgeo, *dokuczam, nástępuię*
Vro, *palę, trapię.*
Vrta, *niedźwiednicá.*
Vrsus, *niedźwiedz.*
Vsque, *áż poty.*
Vsuvenit, *trafiasię, bywa często*
Vt, *áby, żeby, iako, skoro.*
Vter, *żywot, kubek, ieden z dwu.*
Vterque, *obá.*
Vtinam, *day, Boże.*
Vtor, *używam.*
Vtrinque, *z obustron.*
Vulgus, *pospolstwo.*
Vulnero, *ránię.*
Vulnus, *raná, szczerbiná.*
Vulpes, *lis, chytry.*
Vultur, *sęp.*
Vultus, *twarz.*
Vxor, *żoná.*
Xenium, *podárek.*
Zelus, *gorliwość.*
Zizania, æ & um, *kąkolo*

Finis Libri Primi.

GRAMMATICARUM INSTITUTIONUM.

LIBER II.

Bibliotheca Scholarum Domus Jesuit. Zirum 1739

DE Etymologia, seu potiùs Analogia.

In quo Libro Definitiones, Divisiones, & Accidentia Partium Oratiionis ponuntur, & enumerantur: Genera Nominum vnà cum Declinationibus in ijsdem Regulis traduntur: Pronomina modo facili & captui Tyronum accommodato ad quinque Declinationes Nominum revocantur, Verborũ deinde non modò Præterita & supina; verùm etiam Genera, tam Simplicium, quàm Compositorũ, præter aliorum Grammaticorum consvetudinem, idq; intra earundem Regularium complexum, breviter & clarè Tyronibus proponuntur.

GRAMMA: INSTITUTIONUM LIBER II.

DE ETYMOLOGIA.

QVid Est GRAMMATICA? *Est ars quæ docet benè loqui, benè scribere, & benè pronuntiare.*

Quot sunt Partes Grammaticæ? *Quatuor: Orthographia Etymologia, Syntaxis & Prosodia.*

Quid est Orthographia? *Est Pars Grammaticæ, quæ docet rectè scribere.*

Quid est Etymologia? *Est pars Grammaticæ, quæ docet voces formare, seu inflectere; & earum Accidentia cognoscere.*

Quid est Syntaxis? *Est pars Grammaticæ, quæ docet duas vel plures voces inter se rectè conjungere.*

Quid est Prosodia? *Est Pars Grammaticæ, in qua Syllabarum Quantitas, Pedes metrici, Cárminum Genera, & Accidentia traduntur.*

CAPUT I.

DE LITERIS.

1. Quot sunt Literæ? *Viginti tres,* A b c d e f g h i k l m n o p q r s t u x y z.
2. Quot sunt Vocales? *Sex:* A e i o u y.
3. Quot sunt Consonantes? *Sexdecim, scilicet omnes Literæ præter vocales, & literam* h.

1. & v. *sunt Consonantes in istis Syllabis,* Ia, ie, ij, io, iu, va, ve, vi, vo, vu, *ut* Iane, Valentine, veni, vide, volatus, vulturi.

1. Quid fit ex vocalibus? *Diphtongi, quatuor, præcipue* æ, œ, au, eu, ut, æs, pœna, aurum, euge.
2. Quid fit ex Literis? *Syllabæ ut* Ma, ri, a, Vir, ge.
2. Quid fit ex Syllabis? *Voces ut* Maria, est Virgo.
4. Quid fit ex Vocalibus? *Oratio ut* Maria est Virgo & Mater Dei.

1. Par-

Partes Orationis.

1. Quot sunt? *Octo:* Nomen, Pronomen, Verbum, Participium, Adverbium, Conjunctio, Præpositio, Interjectio.
2. Quotuplices sunt? *Duplices:* Declinabiles, & Indeclinabiles.
3. Declinabiles quot sunt? *Quatuor:* Nomen, Pronomen, Verbum, Participium.
(Cur dicuntur Declinabiles? *Quia in fine suas terminationes variare possunt*)
4. Indeclinabiles quot sunt? *Quatuor:* Adverbum, Conjunctio, Præpositio, interjectio.
(Cur dicuntur Indeclinabiles? *Quia in fine, suas terminationes, variare non possunt*).

CAPUT II.

De Divisione & Accidentibus Nominis.

Quid est Nomen? *Est vox per Casus declinabilis, rem sine tempore significans, ut* Deus, Angelus, homo, &c.

Quotuplex est Nomen?

1. *Duplex:* Substantivum, & Adjectivum.
2. Substantivum? *Duplex: Proprium & Appellativum.*
3. Adjectivum? *Duplex: Comparabile, & Incomparabile.*
4. Adjectivum Comparabile, & Incomparabile? *Triplex: Vnius terminationis, duarum terminationum, trium terminationum.*

Quid est Nomen Substantivum? *Quod tres articulos istos,* hic, hæc, hoc, *simul habere non potest, ut* Fenestra, fornax &c.

Quid est Nomen Adjectivum? *Quod tres articulos istos,* hic, hæc, hoc, *simul habere potest, ut* Bonus, albus.

1. Pro-

1. Proprium Nomen quid est? *Quod uni rei tantùm proprie convenit ut*, Paulus, Cracovia, Russia, &c.
2. Appellativum Nomen quid est? *Quod multis convenire potest, ut* Homo, Vrbs, Regio, &c.
3. Comparabile Nomen quid est? *Cujus significatio augeri vel minui potest, ut* Magnus, major, maximus.
4. Incomparabile Nomen quid est? *Cujus significatio nec augeri, nec minui potest, ut* aureus, regius, cœlestis.
5. Vnius terminationis quid est? *Quod unam habet terminationem ut* hic, hæc, hoc, audax, felix.
6. Duarum terminationum quid est? *Quod duas habet terminationes, ut* Fortis, Forte.
7. Trium terminationum quid est? *Quod tres habet terminationes, ut* Bonus, bona, bonum.

Quot sunt Nominum

1. Accidentia? *Sex* Figura, Species, Genus, Declinatio, Numerus, Casus, Comparatio his additur; (*sed hæc soli Adjectivo Comparabili convenit.*)
2. Figuræ? *Tres*, Simplex. ut *Parabilis*; Composita; ut *Comparabilis*; Decomposita, ut *Incomparabilis*.
3. Species? *Duæ*: Primitiva ut *Aurum, Rex*; Derivativa, ut *Aureus Regius*.
4. Genera? *Sex*: Masculinum, Femininum, Neutrum, Omne, Commune, Dubium. Epicœnum *sub* Masculino, *vel* Feminino *continetur*.
5. Declinationes: *quinque*: Prima, Secunda, Tertia, Quarta, Quinta,
6. Numeri? *Duo*: Singularis, ut *Vir, Puer*; Pluralis, ut *Viri, Pueri*.
7. Casus? *Sex*: Nominativus, Genitivus, Dativus, Accusativus, Vocativus Ablativus.

Quo-

Quod Nomen est Generis.	Masculini?	Cui præponitur in Nominativo Singulari	hic, *ut* hic *Vir.*
	Feminini?		hæc, *ut* hæc *mulier.*
	Neutrius?		hoc, *ut* hoc, *Animal.*
	Omnis?		hic, hæc, hoc, *animal.*
	Communis?		hic & hæc, *fortu.*
	Dubij?		hic *vel* hæc *dies.*

CAPUT III.

DE COMPARATIONE.

1. Quæ Nomina comparantur? *Sola Adjectiva, quorum significatio augeri vel minui potest,* Magnus, major, maximus, Parvus, minor, minimus.
2. Quot sunt Gradus comparationis? *Tres: Positivus; Comparativus, Superlativus.*
3. Comparativus quot habet terminationes? *Duas:* Or, *&* Vs, *sub prima est Generis Communis, sub secunda Neutrius, & sub utrâq; est tertiæ Declinationis, ut* hic *&* hæc gravior, *&* hoc gravius.
4. Superlativus quot habet terminationes? *Vnam generalem,* Mus, *& tres speciales præcipuas* Simus, *ut Doctissimus,* Rimus, *ut Nigerrimus,* Limus, *ut Humillimus.*
5. Quotuplex est Comparatio? *Duplex: Regularis, & Irregularis:*

DE COMPARATIONE REGULARI.

Quid est Comparatio Regularis? *Quando & Comparativus & Superlativus, vel saltem unus eorum à Positivo formatur.* Vnde formatur Comparativus? *A Genitivo vel Dativo Positivi desinente in* I, *addita syllaba* Or, & Vs, *ut ab* Amicus, amici, *fit* amicior, amicius; à Felix felicis, felici, *fit,* felicior felicius,

Hæc

Hæc Adjectiva: *Benevolus, malevolus, benedicus, maledicus, beneficus, magnificus, munificus, breviloquus, grandiloquus, per* entior, entissimus, *vulgo comparantur, ut benevolus, benevolentior, benevolentissimus.* (*Nos comparativum, istum in* entior, *& Superlativum in* entissimus, *potiùs à participijs, aut à Nominibus antiquis, malevolens, benevolens maledicens, & quàm à malevolus, benevolus, &c. descendere arbitramur.*)

Adjectiva ista: *Pius, dubius, idoneus, exiguus, strenuus, vacuus, & alia in Vs purum desinentia, per* magis & maximè *comparabis sic, in* Positivo, *Pius, in* Cõparativo, *magis pius, in* Superlativo, *maximè pius.*

Per has particulas; Magis *&* maximè, minùs, *&* minimè per, multo, *vel* longè, quàm, *licet omne Genus Adjectivorum comparare,* ut *Dubius, magis dubius, maximè dubius, Dulcis, minus, dulcis minimè dulcis. Per doctus, longè vel multò doctior, quàm doctissimus.*

Dexter, dexterior non *dextrior: Sinister, sinistrior* non *sinisterior.*

Vnde formatur Superlativus? *A Genitivo Positivi addito* ssimus, *vel* Simus, *ut à* Doctus docti *fit* doctissimus, *ab* Audax audacis, *fit* audacissimus.

Si Positivus desinit in Er *fiet ex ipso Superlatius, addito* Rimus, *ut* Pulcher, pulcherrimus.

Hæc Adjectiva quinque: Facilis, agilis, gratilis, humilis, similis, *(quædictio* Fagus *continet,) cum Compositis formant Superlativum à Dativo Positivi, addito* Mus, *ut à* Facilis, facili, *fit* facillimus, (*In his* L. *geminare consvetudo jubet, analogia vetat.*)

Comparativum à Positivo, Superlativum verò aliundè formant Adjectiva ista, Exterus, exterior, extremus, *vel* extimus, Inferus, inferior, infimus, Posterus, posterior, postremus, Superus, superior, supremus.

Quotu-

Quotuplex est Comparatio Regularis? *Triplex, Abundans, Defectiva, & Media: id est, nec Abundans nec Defectiva.*

De Comparatione Regulari Abundanti.

Quid est Comparatio Abundans? *Quando Adjectivũ habet duos vel Positivos, vel Comparativos, vel Superlativos.*

Abundantia Positivo.	1. Acer, *vel* cris,		or,	rimus,
	2. Hilaris, *vel* us,		or,	rissimus.
	3. Imbecillus *vel* is,		or,	ssimns,
	4. Saluber *vel* bris,		or,	rimus,
Abundantia Superlativo.	Agilis,	or,	agillimus,	*agillissimus*
	Docilis,	or,	*docilissimus*,	*docillimus*,
	Dexter,	erior,	dexterimus,	*dextimus*
	Exterus,	or,	extremus,	*etimus*.
	Satur,	or,	*saturrimus*,	*saturissimus*
	Similis,	or,	simillimus,	*simillissimus*
	Maturus,	or,	*maturissimus*,	*maturrimus*
	Sinister,	erior,	*sinisterrimus*,	*sinistimus*.

Beneficus, beneficentissimus, *beneficissimus*, Cato
Magnificus, magnificentissimus, *magnificissimus*, Actiu
Mirificus, mirificentissimus, *mirificissimus*, Terent

De Comparatione Regulari Defectiva.

Quid est Comparatio Defectiva? *Quando Comparabitur caret uno vel duobus Gradibus.*

Positivo carentia,	1. Citerior,	citimus.
	2. Deterior,	deterrimus.
	3. *Diutior*,	*diutissimus*.
	4. Interior,	intimus.
	5. Ocyor,	ocissimus.
	6. Prior,	primus.
	7. Propior,	proximus.
	8. Vlterior,	ultimus.
	Beneficentior,	benificentissimus,
	Magnificentior,	magnificentissimus &c.

Compa-

Comparativo carentia	Colendus	colendissimus.
	Diversus	diversissimus.
	Falsus	falsissimus.
	Fidus	fidissimus.
	Inclytus	inclytissimus.
	Invitus	invitissimus.
	Iurisconsultus	jurisconsultissimus.
	Ipsus	ipsissimus, *Plaut.*
	Meritus	meritissimus.
	Nuperus	nuperrimus.
	Patruus	*patruissimus.* Plaut.
	Persuasus	*persuasissimus.*
	Perpetuus	*perpetuissimus.* Cato.
	Pius	*pissimus.*
	Sacer	*sacerrimus.*
	Vacuus	*vacuissimus.* Cato.
	Exiguus	*exiguissimus.*
Benefícus		*beneficentissimus.* Cato.
Magnificus		*magnificentissimus.* Actius.
Mirificus		*mirificentissimus.* Teren.
Superlativo carentia.	Adolescens	adolescentior.
	Iuvenis	*Iunior* pro *juvenior.*
	Industrius	*industrior.* Plaut.
	Innoxius	*innoxior.* Cato.
	Longinqvus	longinquior.
	Proximus	proximior.
	Senex	senior.
	Infinitus	infinitior.
	Dives	divitior. *Ovid: Mar. Ter.*

Sæpissimus, novissimus, imus, summus, *Positivo & Comparativo carent.*

Anterior, licentior licentius, *Positivo & Superlativo carent.*

Admonitio *Cætera hu similia lectio suppeditabit. Quæ autem horum minus sunt usitata ea nosse tantùm, non autem ipsis uti Tyrones debebunt.*

De Comparatione Regulari Media.

Quid est Comparatio Media? *Quando adjectivum Comparabile vnum tantùm habet Positivum, vnum Comparativum, & unum Superlativum, neq; ullo ex ipsis deficit.*

EXEMPLUM.

VERVS Quali Comparatione comparatur? *Regulari.* Quali Regulari? *Media* Compara.

In Genere Masculino.

In Gradu	Positivo,	*Hic Verus, veri.*
	Comparativo,	*Hic Verior, orii.*
	Superlativo,	*Hic Verißißimus, mi.*

In Genere Feminino.

In Gradu	Positivo,	*Hæc Vera, veræ.*
	Comparativo,	*Hæc Verior, orii.*
	Superlativo,	*Hæc Verissima, mæ.*

In Genere Neutro.

In Gradu	Positivo,	*Hoc Verum, veri.*
	Comparativo,	*Hæc Verius, orii.*
	Superlativo,	*Hoc Verissimum, mi.*

Sivè etiam hoc modo.

In Genere	Masculino,	*Hic Verus, verior, verissimu*
	Feminino,	*Hæc Vera, verior, verißim*
	Neutro,	*Hoc Verum verius, verißim*

Seu denique sic.

Hic Verus, verior, verißimus. Hæc Vera, verior verißim. Hoc Verum verius, verissimum.

Admonitio. *Hos Comparationu Gradus omnes simul. quovu Genere facillimè Puer sciet per Casus inflectere si & quotæ sint Declinationu sciverit, & unum sine a priùs declinare didicerit. Exemplum hujus rei vide Tyrocinio.*

In

In Genere Masculino in Gradu

Positivo hic	Comparativo hic	Superlativo hic
1. Altus	Altior	Altissimus.
2. Niger,	nigrior	nigerrimus.
3. Gravis	gravior	gravissimus.
4. Amans	amantior	amantissimus.
5. Felix	felicior	felicissimus.
6 Facilis,	facilior	facillimus.
7. Solers	solertior	solertissimus.
8. Benevolus	benevolêtior	benevolêtissimus.
9. Nequam	nequior	nequissimus.
10. Pius	magis pius	maximè pius.

In Genere Feminino, in Gradu

Positivo hæc	Comparativo hæc	Superlativo hæc
1. Alta	altior	altissima.
2. Nigra	nigrior	nigerrima.
3. Gravis	gravior	gravissima.
4. Amans	amantior	amantissima.
5. Felix	felicior	felicissima.
6. Facilis	facilior	facillima.
7. Solers	solertior	solertissima.
8. Benevola	benevolêtior	benevolêtissima
9. Nequam	nequior	nequissima.
10. Pia	magis pia	maximè pia.

In Genere Neutro, in Gradu

Positivo hoc	Comparativo hoc	Superlativo hoc
1. Altum	altius	altissimum.
2. Nigrum	nigrius	nigerrimum.
3. Grave	gravius	gravissimum.
4. Amans	amantius	amantissimum.
5. Felix	felicius	felicissimum.
6. Facile	facilius	facillimum.
7. Solers	solertius	solertissimum.
8. Benevolum	benevolêtius	benevolentissimum.
9. Nequam	nequius	nequissimum.
10. Pium	magis pium	maximè pium.

DE COMPARATIONE IRREGULARI.

Quid est Comparatio Irregularis? *Quando nec Comparativus, nec superlativus à Positivo formatur.*

Quot sunt Adjectiva, quæ Irregulariter cõparantur? *Quinque ista: Bonus, malus, magnus, parvus, multus,*

Compara *Bonus.*

In Genere	Masculino,	*Bonus*	*melior*	*optimus.*
	Feminino,	*Bona*	*melior*	*optima.*
	Neutro,	*Bonum*	*melius*	*optimum.*
In Genere	Masculino,	*Malus*	*pejor*	*pessimus.*
	Feminino,	*Mala*	*pejor*	*pessima.*
	Neutro,	*Malum*	*pejus*	*pessimum.*
In Genere	Masculino,	*Magnus*	*major*	*maximus.*
	Feminino,	*Magna*	*major*	*maxima.*
	Néutro,	*Magnum*	*majus*	*maximum.*
In Genere	Masculino,	*Parvus*	*minor*	*minimus.*
	Feminino,	*Parva*	*minor*	*minima.*
	Néutro,	*Parvum*	*minus*	*minimum.*
In Genere	Masculino,	*Multus*	- - -	*plurimus*
	Feminino,	*Multa*	- - -	*plurima.*
	Néutro,	*Multum*	*plus*	*plurimum.*

Annotatio. *Si Comparatio Irregularis triplex esse statuatur Abundans Defectiva & Media, Tum* Parvus *erit exemplum Abundantis, quia duos habet Superlativos s.* Minimus *&* Parvissimus, *quanquam* parvissimus *jam obsolevit. Ad Defectivam verò dari poterit exemplum* Multus, *quia in Singulari in Masculino & Feminino cáret Comparativo, quem tamẽ in Plurali habet, dicitur enim* Plures, plurium, pluribus, *Reliqua tria* Bonus, malus, Magnus, *sub Media comprehendantur.*

CA-

CAPUT IV.

De Genere Nominum Regulæ Generales.

Quot modis Genera Nominum cognoſcuntur? *Duobus*: Primò ex Significatione per Regulas Generales, ut *Paulus Anna Cracovia*. Secundò ex Terminatione per Regulas Speciales, ut *via, talpa, manus, &c.*

Regula Prima.

Maſculini Generis eſt Nomen ſignificans:

1. Virum, ut *Adam, Rex, Frater Conſul.*
2. Angelum, aut Deum Gentilem, ut *Michael Gabriel, Mars Apollo, Iupiter.*
3. Ex animalibus quadrupedibus marem, ut *Leo Vrſus, Cerberus, Bucephalus.*
4. Fluvium, Ventum, aut Menſem, ut *Tyras, Eurus, Aquilo, Majus.*

Excipe *Styx*, & *lethe* Feminina.

Regula Secunda.

Feminini Generis eſt Nomen ſignificans:

1. Mulierē, ut *Anna, Regina, Mater, Vxor.*
2. Deam Gentilem, ut *Pallas Iuno Alecto.*
3. Ex animalibus quadrupedibus feminam, ut *Lea, Vrſa, Graucu, Podarges.*
4. Regionē aut Inſulā, ut *Polonia, Cyprus.*
5. Vrbem, ut *Cracovia, Babylon, Ieruſalem.*
6. Arborem, (*ſi non terminatur in* R.) ut *malus, pinus, pyrus, fagus, pomus.*

Nomina Vrbium:

1. In *Vm, Vr, E*, ſun Neutra: ut *Gedanum, Smolenſcum, Tybur. Cere.*
2. Iſtà: *Sulmo, Narbo, Acragas*, ſunt Maſculina.
3. In *I*, Pluralia ſunt Maſc: ut *Pariſij Delphi.*
4. In *A*, Pluralia ſunt Neutra, ut *Bactra.*

Obſervatio. *Genus Nominū Arborū in* R. & *fruticum omniū immo & aliarū rerum multarū ex terminatine cognoſcetur.*

Regula Tertia.

Neutrius sunt Generis,
1. Nomina Literarum, ut *A, b, c, d, e, f, g,* &c.
2. Verba & Adverbia loco Nominum posita, ut *Scire tuum triste Vale, aliud cras, clarum mane.*
3. Voces technicè seu pro se ipsis acceptæ ut *Homo dissillabum Rex est Nomen.*

Regula Quarta.

1. Adjectiva unius Terminationis, sunt Generis Omnis & Tertiæ Declinationis, ut *Felix, Prudens, audax, &c.*
2. Adjectiva duarum Terminationum, sub prima sunt Generis Communis, sub secunda Neutrius & sub utraq; tertiæ Declinationis, ut *hic & hæc fortis, & hoc forte, &c.*
3. Adjectiva trium Terminationum, sub prima terminatione sunt Generis Masculini, sub secunda Feminini, sub tertia Neutrius, ut *hic Bonus hæc bona, hoc bonum.*
4. Adjectiva Numeralia à *Quatuor* ad *Centum* sunt Pluralia indeclinabilia Generis Omnis, ut *Quatuor, quinque, sex, septem, octo, &c.*

Adjectiva ex *Centum* Composita tres habent Terminationes & tria Genera, & per primam secundamq; Declinationem in Plurali tantùm declinantur, ut *Ducenti, ducenta, ducenta,* sic *Trecenti, ta, ta,* &c.

Observatio.

Adjectivum.
1. *Vnus, una, unum,* in utroque Numero declinatur quô in Plurali utimur tunc quãdo Substantivũ ejus cum quo concordat caret Singulari, ut *Vna littera.*
2. *Duo, duæ, duo,* tantùm in Plurali declinatur per primã & secundã Declinationẽ sicut & *Ambo, amba, ambo.*
3. *Hi* & *hæ tres* & *hæc tria* Genit: *trium,* Dat: & Ablat: *tribus,* est tertiæ Declinationis, & Plurale tantùm.

Obser-

Observatio secunda. *Interdũ Nomini Speciali Genus Nominis universalis, quod subauditur, tribuunt Authores, ut* A longũ & à longa *s.* litera, Albula pota *s.* aqua, Centaurus magna *s.* navis, Eunuchus Terentiana *s.* Fabula.

Admonitio. *Quando quæres Genus Nominis alicujus, priùs istas Regulas Generales, quàm Speciales consulas. Et scias Communis & Dubij Generis Nomina in Specialibus Regulis esse quærenda.*

Regulæ de Casu Generales.

In quavis Declinatione sunt similes.

1. Neutrorum Nominativus, Accusativus & Vocativus in Vtroque Numero; & in plurali ferè exeunt in *A*, ut *Scamnum scamna.*
2. Nominativus & Vocativus Plurales, ut *hæ Viæ, o viæ.*
3. Dativus, & Ablativus Plurales, ut *his Vijs, ab his vijs.*

CAPUT V.

De Prima Declinatione.

Nominativus Singularis Primæ Declinationis desinit in *A, e, as, es, am*: ut *Via, Penelope, Æneas, Anchises Adam.*

Nomina Primæ desinentia in

1. *A*, sunt Fæminina, ut *Dea, Via, ora, &c.*
2. *E*, sunt Græca Feminina, ut *Ode Syncope, Rhetorice, Pentecoste, Parasceve.*
3. *As, es, am*, sunt Masculina, ut *Æneas; Lucas, Anchises, Palatinides, Adam, &c.*

1. *Adria, Cometa, Planeta Propheta, Bibliopola*, similiaq; Græca sunt Masculina.
2. Sunt Masculina, *Verna, incola, advena, terrigena, indigena, homicida, &c.*
3. *Talpa, & dama*, sunt Dubia.

Exceptio secunda. *Pascha est Generis Neutrius in Genitivo & Dativo* Paschæ; *alij tertiæ Declinationis esse volunt in Genitivo* Paschatis.

3. Genitivus & Dativus Singularis Primæ Declinationis exeunt in Æ diphtongum ut *hujus Viæ; huic Viæ*

1. Nomina Primæ Declinationis ista: *Vna, alia, altera, sola, tota, ulla, nulla, utra, utraq;, &c. formant Genitivum per* Ius *& Dativum per* I, *ut una unius uni, (alim verò per Æ formabant hujus unæ huic unæ,)*
2. Nomina Primæ in *E*, habent in Genitivo *Es*, in Accusativo *En*, in reliquis Casibus *E*, ut *Ode, odes, oden.* in Plurali verò declinantur sicut alia Latina, *Odæ, odarum, odis, &c.*
3. Nomina Primæ Genitivum Singularem olim formabant per *As* vel *Ai* ut *Majas, vias, familias, aulai, pictai*, pro *Majæ, aulæ.*

4. Accusativus Singularis Primæ Nominum.
- Latinorum desinit in *Am*, ut *hanc Viam.*
- Græcorum in *As*, vel *A*, Propriorum exit in *Am*, vel *An*, ut *Æneam* vel *an.*
- Græcorum in *Es*, vel *E*, desinit in *En*, vel *Am*, ut *Anchisen* vel *Am*, *Oden*, vel *odam*.

5. Vocativũ & Ablativũ Singularem Primæ, Nominum,
1. *As*, & *A*, finita terminant in *A*, ut *o Ænea, ab hoc Ænea, o Via, ab hac via.*
2. *Es* & *E*, finita faciunt in *E*, vel *A*, ut *o Anchise* vel *a, ab hoc Anchise* vel *a, o Ode*, vel *Oda, ab hac Ode*, vel *Oda.*

Obser-

Obſervatio. *Accuſativus in* Am, *Vocativus & Ablativus in* As, *Nominum in* Es, *&* E, *non ab his Nominativu fit, verùm à Nominativo in* A: *Dictum enim eſt aliquando* Anchiſa *pro* Anchiſes, *ut* Atrida *pro* Atrides. *Sic* Odam *&* oda *venit à Nominativo Latino* Oda, *non verò ab* ode, *& ſic de cæterũ.*

De Numero Plurali.

Prima Declinatio format Pluralem.
1. Nominativum & Vocativum per Æ diphtongum, ut *Hæ Viæ, ô Viæ.*
2. Genitivum in *Arum*, ut *Viarum.*
3. Dativum & Ablativũ in *Is*, ut *Vijs.*
4. Accuſativum per *As*, ut *Vias.*

EXCEPTIO.

Hæc Nomina: *Dea, filia, nata, liberta, equa, mula, ambæ, duæ*, Pluralem Dativũ & Ablativum formant per *Abus* ut *Deabus filiabus*, (olim per *Is* ut *Deũ filijs.*)

De Deficientibus Numero.

Nomina Feminina Primæ Declinationis carentia Numero

Singulari ſunt iſta: *Antiæ, balneæ, clitellæ, cunæ, deliciæ, divitiæ, diræ, epulæ, excubiæ, exequiæ, exuviæ, faceciæ, feriæ, geræ, induciæ, inferiæ, inſidiæ, Calendæ, nonæ, Literæ, Manubiæ, minæ, nugæ, nundinæ, nuptiæ, offuciæ. phaleræ, plagæ, primitiæ, quiſquiliæ, reliquiæ, ſcápulæ, ſcopæ, tenebræ, thermæ, triçæ, valvæ*, & locorũ propria, ut *Athenæ, Venetiæ, Thebæ, &c.* Item Adjectiva *Ambæ, duæ, ducentæ, trecentæ, quadringentæ, quinquagintæ, &c. in* entæ.

Plurali, ſunt iſta: *Adoleſcentia, Gallæ, fuga, infantia, ſegnitia, pigritia, &c.*

CAPTUT VI.

De Secunda Declinatione.

1. Nominativus Singularis Secundæ Declinationis desinit in *Er, Ir, Vr, Vs, Eus, Vm, Vd*: ut *Puer, Vir, satur, Dominus, Tydeus, scamnum, aliud.*

1. Nominativus Secundæ Declinationis desinentia in
   1. *Er, Ir, Vr, Vs, Eus*, sũt Masculina; ut *Puer, Vir, satur, Dominus, Tydeus, Oleaster, &c.*
   2. *Vm*, Appellativa sunt Neutra, ut *Scamnum, Templum*, & Græca etiam, ut *Scholion*, vel *um, scholij, enchiridion*, vel *um, enchiridij, &c.*

EXCEPTIO.

1. Feminina sunt: *Alvus, abyssus, arctus, amethystus, antidotus, balanus, biblus, byssus, carbasus, colus, crystallus, Dialectus, diametrus, domus, diphtongus, exhodus, eremus, ficus, hyssopus, humus, methodus, papyrus, periodus, pyropus, sapphirus, Synodus, vannus.*
2. Neutra sunt *Vulgus* & *pelagus*, singularia tantùm item *virus*, singulare indeclinabile.
3. Dubia sunt: *Athomus, barbitus, beryllus, cythisus, grossus, pampinus, phasellus, rubus, smaragdus.*

Observatio. *Nomina Vrbium, Regionum, Insularum, & Arborum in Vs, item propria in Vm, per Regulas Generales debent cognosci, cujus sunt generu.*

1. Genitivus Singularis Secundæ Declinationis desinit in I, & tot syllabas habet, quot sunt in Nominativo, ut *Dominus domini, Scamnum scamni*, (olim exibat in *Vs* ut *hujus Lectus, hujus locus*, pro *hujus loci*

EXCE-

EXCEPTIONES.

1. Hæc Nomina: *Vllus, Cnus, solus, totus, alter, alius, Cter. neuter, Cterq; alteruter, &c.* in quovis Genere Genitivum habent in *Ius*; & Dativum in *I*, ut *Vllus Olli, alius, alij* (hæc olim in Genitivo *I*, in Dativo *O*, habebant.)

2. Vna syllaba superant in Genitivo Nominativũ Nomina.
   1. Desinentia in *Vr, ir, eus*, ut *Satur saturi, Vir viri, Tydeus Tydei.*
   2. Ista omnia: *Asper, prosper, puer, tener, miser, gibber, lacer, socer, gener, adulter, liber, dexter, presbyter.*
   3. Composita in *Ger*, & *Fer*, desinentia ut *Claviger clavigeri, lucifer luciferi.*

3. Secũda Declinatio format Singularem
   1. Dativum & Ablativum per *O*, ut *Puero*
   2. Accusativum per *Vm* ut *Puerum.*

OBSERVATIONES.

1. Desinentia in *Eus*, Accusativum formant per *Vm*, & per *A*, ut *hunc Orpheum vel Orphea.*
2. Græca In *Os*, Latina in *Vs*, mutant *S* in N Accusavo, ut *Pergamos* vel *us*, *Pergamon*, *arctos*, vel *arctus*, *arcton*, *Delos*, vel *Delus*, *Delon*, *&c.*

Vocativus Singularis Secundæ Declinationis Nominum in
   1. *Er, Ir, Vr, Vm*, similis est Nominativo, ut *o Puer, vir, satur, scamnum.*
   2. *Vs*, mutat *Vs* in *E*, ut *o serve bone.*
   3. *Eus*, abicit *S* in fine, ut *o Tydeu.*
   4. *Ius* propriorum, abijcit *Vs*, in fine, ut *o Virgili, Gregori, Cai.*
   5. *Ius* Appellativorum, & Adjectivorũ mutant *Vs* in *E*, ut *o Tabellarie egregie, &c.*

Exceptio, *o Deus* non *Dee*, *o fili* non *filie* fac Vocativũ.

De

De Numero Plurali.

Secunda Declinatio format Pluralem
1. Nominativum & vocativum per ut *Pueri.*
2. Genitivum per *Orum.* ut *Puerorum.*
3. Dativũ & Ablativum per *Is*, ut *Pueris.*
4. Accusativum per *Os*, ut *Pueros.*

EXCEPTIO.

Neutra Secundæ Declinationis Nominativum, Accusativum, & Vocativum Pluralem formant per *a* ut *Scamna*, præter *ambo & duo.*

De Deficientibus Numero.

1. Singulari carentia Masculina Secundæ sunt ista: *Cani, Cancelli, fasti, gemini, inferi, liberi, posteri, Superi*, & locorum propria, ut *Gabij Locri Delphi, Parisij, &c.*
2. Neutra Secundæ Singulari carentia sunt ista: *Arma, bellaria, crepundia, comitia, castra, cibaria, exta, astiva, hiberna, hibernalia, stativa, cunabula, incunabula, justa, munia, obliva*, Orgia, Olympia, *pracordia, paraphernalia, repotia, sponsalia. scenopegia, tesqua, serta, verenda, Cytera, Bactra. Ceraunia*, & librorum tituli, ut *Biblia, Georgica, Buccolica, Rhetorica, Physica, &c.*

1 Masculina Secundæ Plurali carentia sunt ista: *Fimus, Hesperus, Limus, viscus, vesper.*
2. Feminina Secundæ Plurali carentia sunt ista: *Alvus. tarbasus, rubus.*
3. Neutra Secundæ Plurali carentia sunt ista: *Cænum, savum, penum, nihilum, senium, lethum, barathrum, viscum, glutinum, justitium, pelagus, vulgus, virus.*

CA-

CAPUT VII.

De Tertia Declinatione.

Tertiæ Declinationis Singularis Nominativus variè finitur, Genitivus verò Latinus in *Is*, & Græcus in *Os*.

A.

Nomina Tertiæ Declinationis in *A*, sunt Neutra, & habent in Genitivo *Atis*, ut *Comma commatis*, Sic *dogma*, *Pòema*, *pneuma*, *Zeugma*, *aroma*, *thema*; &c.

Adjectiva in *Ginta*, ut *Triginta*, *quadraginta*, *quinquaginta*, *sexaginta*, *septuaginta*, *octaginta*, *nonaginta*, sunt Generis Omnis Pluralia, & indeclinabilia.

E.

Nomina Tertiæ Declinationis in *E*, sunt Neutra, & mutant in Genitivo *E*, in *Is*, ut *Cubile*, *Cubilis*.

Cepe, *gausape*, *præsepe*, *soracte*, cum his pluralibus, *Cete*, *tempe*, sunt Neutra indeclinabilia.

Adjectiva *Quinque* & *Mille*, sunt pluralia indeclinabilia Generis Omnis.

Hæc vox Mille, *addito Adjectivo fit Substantivum, ut* Vnum mille, *estq; sic neutrum, in Singulari tantum est indeclinabile, in Plurali verò per Tertiam Declinationem habet omnes Casus, ut* hæc Millia; millium, millibus.

I, & *Y*.

Neutra sunt Nomina:
1. In *I*, & indeclinabilia, ut *Gummi*, *sinapi*.
2. In *Y*, & *yos* Græcè, *yis* verò Latinè faciunt in Genitivo, ut *Moly*, *molyos*, vel *molyis*.

Viginti Plurale tantùm, Generis Omnis, indeclinabile.

Do

Do & Go.

Nomina in *Do* & *Go*, ſunt Feminina, & habent in G nitivo *Inis*, ut *Albedo albedinis*, ſic *dulcedo*, *ima virgo*, *alcedo*, *cupido*, *formido*, *nigrego*, *&c.*

1. *Cardo*, *Cupido*, *margo*, *ordo*, habent in Genitivo In ſed ſunt Maſculina.
2. *Vnedo Vnedonis*, eſt Femininum.
3. Maſculina *Spado*, *cudo*, *udo*, *burdo*, *mango*, *ligo*, *l pago*, *Matedo*, *prado*, *comedo*, *cerdo*, habent in G nitivo *onis*.
4. *Pondo*, indeclinabile pro *pondere*, eſt Neutrum Singulare, adjungiturq; Nomini *Libra*, ut *Li pondo*: at pro *Libra*, eſt utriuſq; Numeri, ut *Vn pondo*, *centum pondo*.

O.

Nomina in *O* qualecunque, ſunt Maſculina, & h bent in Genitivo *Onis*, ut *Pugio pugionis*, ſic *Scip titio*, *tyro*, *latro*, *vnio*, margarita, *binio*, *ternio*, *&c*

1. Verbalia in *Io*, habent etiam *Onis*, ſed ſunt Fem nina, ut *Lectio lectionis*; ſic *Ratio*, *natio*, *motio*, *neratio*, *unio*, *&c.*
2. *Legio*, *regio*, *communio*, *portio*, *rebellio*, *ditio*, *tal* habent etiam *Onis*, ſed ſunt Feminina.
3. *Homo hominis*, *Apollo Apollinis*, *turbo turbinis*, *An anionis*, ſunt Maſculina.
4. *Caro Carnis*, *Nerio nerionis*, ſunt Feminina.
5. *Nemo neminis*, eſt Commune. *Bubo onis*, Dubium
6. *Octo* eſt Plurale, Generis Omnis, indeclinabi

7. *Dido*

Dido, Alecto, Ecto, Clio Calipso, Erato, Mantho, Clotho & alia propria Græca in O Feminina, dupliciter declinantur, Græcè sic: *hac Dido, hujus Didus, huic, hanc, ô ab hac Dido,* Latinè *Dido, onis, onem. Dido, one.* (Phocas antiqvus Grammaticus sic jubet declinare: *Dido, Didois, Didoi, Didoem, Dido, à Didoe.*

C, D, T.

1. Nomina in C & T, sunt Neutra, ut *Lac, Lactis.* Singulare tantùm: item *Caput capitis, occiput occcipitis, sinciput sincipitis.*
2. Propria in D, sunt Masculina, & assumunt *is*, in Genitivo, ut *David Davidis, Bogud Bogudis*, alij volunt esse indeclinabilia.

1. *Tot, quot, aliquot, quotquot*, sunt Generis Omnis indeclinabilia, & Pluralia tantùm.
2. *Halec halecis*, est Dubium. *Melchisedec ecis*, est Masculinum, alii indeclinabile esse volunt.
3. *Sabaoth*, est Femininum, Plurale indeclinabile.

AL.

1. Nomina in *AL*,
   1. Appellativa sunt Neutra, & habent in Genitivo *Alis*; ut *Animal animalis, tribunal alis, vectigal alis, &c.*
   2. Propria sunt Masculina, & habent in Genitivo *Alis*, ut *Annibal alis*, sic *Asdrubal alis, Aterbal alis.*

Sal salis, sæpiùs Masculinum, quam Neutrum & pro joco semper Masculinum.

EL.

Nomina in *EL*,
1. Appellativa sunt Neutra, & assumunt in Genitivo *Lis*, ut *Fel fellis, mel mellis.*
2. Propria sunt Masculina, & habent in Genitivo *Elis*, ut *Michael elis, Gabriel elis. &c.*

IL, OL, VL,

1. Masculina *Mugil, pugil, vigil,* habent *ilis*, sed *vig*
& *pervigil*, Adjectiva sunt Generis omnis.
2. *Tanaquil tanaquilis*, est Fæmininum
3. *Nil*, & *nihil*, sunt Neutra Indeclinabilia.
4. *Sol solis Consul consulis, Proconsul proconsulis, praes*
præsulis, exul exulis, sunt Masculina.

AM, EM, IM, UM.

1. *Nequam*, Adjectivum acliton, est Generis omnis.
2. Nomina in *EM* & *IM*.
   1. Substantiva sunt indeclinabilia, quorum Genus ex significatione cognosces.
   Adjectiva sunt Generis Omnis, Plural indeclinabilia, ut *Totidem, septem, novem decem, undecim, tredecim, &c.*
3. *Tantundem*, est Neutrum in Genitivo *tantidem*, ca teris caret, & ad Secundam pertinet Declination
4. *Centum*, Plurale Indeclinabile est Generis Omnis.

AN, IN.

Græca in *An* & *In*, sunt Masculina & assumunt *Is*, v *Os*, Græcè in Genitivo; ut *Pæan, Pæanis*, vel *O* sic *Pan, Evan, Titan, Delphin.*

Exceptio, *Salamin Salaminis, Eleusin Eleusinis*, sunt F minina.

EN.

In *En*, sunt Neutra habenq; in Genitivo *Inis*, ut *L men luminis*, sic *Carmen, fulmen, flumen agmen.*

1. *Pecten, flamen, tubicen, tibicen, fidicen, cornicen, oscen* habent in Genitivo *Inis*, sed sunt Masculina.
2. *Lien lienis*, sic *Attagē splē lichē Hymen*, sūt Masculin
3. *Siren sirenis*, est Fæmininum.

NO,

ON.

Præca in *On*, sunt Masculina, & habent in Genitivo *Onis*, ut *Agon agonis*, sic: *Canon*, *Iason*, *Dæmon*, *&c.*

Feminina, *Icon*, *Syndon*, *alcyon*, *Babylon*, *Amazon*, *Gorgon*, *áëdon*, habent etiam *Onis*.

Charon, *Acheron*, *phlegeton*, *horizon*, *Pháëton*, *Lycaon*, *Xenophon*, sunt Masculina, & habent in Genitivo *Ontis*, ut, *Charontis*.

AR.

Nomina in *Ar*, sunt Neutra, & habent in Genitivo *Aris* ut *Calcar calcaris*, sic *Exemplar*, *nectar*, *far*, *baccar* *jubar*, itemque *Hepar hepatis*.

1. Masculina, *Cæsar*, *Amilcar*, *Bomilcar*, *lar*, *salar*, *arar*, etiam habent in Genitivo *Aris*.
2. *Par paris*, sic, *Compar*, *dispar*, *impar*, Adjectiva sunt, Generis omnis, & unius terminationis.
3. *Nar naris*, *narem*, & Masculinum, & Neutrum invenitur.

ER.

In *Er*, sunt Masculina, & habent in Genitivo *Eris*, ut *Agger aggeris*, sic *Carcer*, *later*, *asser*, *aër*, *æther*, *crater*, *vomer*, *passer*.

1. Neutra ista, *Iter itineris*, *verber verberis*, sic *Ver*, *acer*, *siler*, *suber*, *uber*, *tuber*, *siser*, *cadaver*, *papaver*, *cicer*, *piper*, habent in Genitivo *Eris*.
2. *Mater matris*, *mulier mulieris* ? est Femininum.
3. Adjectiva, *Pauper*, *degener*, *uber*, *puber*, *celer*; habent etiam *Eris*, sed sunt generis Omnis.
4. Masculina ista, *Pater*, *frater*, *venter*, *accipiter*, habent in Genitivo, *Tris*, ut *Patris*, *asi imber imbris*.
5. *Iupiter*, Masculinum, habet in genitivo *Iouis*.

6. *Spinter spintri*, Neutrum *Linter lintri*, Dubium.

7. Adjectiva in *Ber*, *Cer*, *Ster*, sunt trium Terminationum, & mutant *Er*, in *Ri*, in Genitivo, ut *hic Acer hæc acri, hoc acre, hujus acri*, sic *Celeber*, *September*, *October*, *November*, *December*, *saluber*, *alacer*, *volucer*, *campester*, *pedester*; *equester*, *sylvester*, *sequester*, Ex quibus multa abundant in Masculino: dicitur enim *hic Celeber* vel *Celebris*, sic *Alacer*, *saluber*, *acer*, *sequester*, *sinister*, vel *tris*.

O R.

Nomina in *Or*, sunt Masculina & habent Genitivo *Oris*, ut *Dolor doloris*, sic *labor*, *Decor*, *sartor*, *sutor*, *Castor*, *Nestor*, *Rhetor*, *venator*, *horror*, *Salvator*, *&c.*

Oris habent in Genitivo Nomina ista:
- 1. Feminina, *Soror*, *uxor*, *arbor*.
- 2. Neutra, *Æquor*, *marmor*, *ador*.
- 3. Communia, *Author*, *fortior*, *gravior* omnes Comparativi Gradus in *Or*.
- 4. Generis Omnis, *Memor*, *immemor concolor*, *discolor*, *versicolor*, *dedecor*, *indecor*, *bicorpor*, *tricorpor*.
- *Cor cordis*; est Neutrum.

VR & TR.

In *Vr*, sunt Neutra, & habent *Vris* ut *Murmur murmuris*, sic *guttur*, *sulfur*, *Tibur*.

- 1. Hæc Masculina. *Fur*, *trifur*, *ligur*; *furfur*, *turtur*; *vultur*, habent etiam *Vris*.
- 2. *Cicur cicuris* Adjectivum est generis Omnis. *Augur auguris*, *martyr martyris*, sunt Communia.
- 4. Neutra, *Femur*, *robur*, *ebur*, *jecur*, habent *Oris* ut *Robor*

As

AS Latinum.

As, Latina sunt Feminina, & habent in Genitivo *Atis*, ut *Civitas civitatis*, sic *Anas*, *potestas*, *majestas*, *&c.*

1. *Mecænas*, *Optimas Primas Abbas*, Masculina habent etiam *Atis*, ut *Mecænatis*.
2. *Arpinas*, *Aquinas*, *Ravenas*, *Capenas*, & similia, sunt Generis Omnis, & habent *Atis*.
3. *Mas maris*, *vas vadis*, *as assis*, *Arcas arcadis*, sunt Masculina.
4. *Vas vasis*, *vasi vase*, est Neutrum; in Plurali, *Vasa Vasorum vasis*, est Secundæ Declinationis.
5. *Fas*, *nefas*, sunt Neutra indeclinabilia.

AS Græcum

In *As*, Græca Masculina habent *Antis*, ut *Adamas Adamantis*, sic *Acragas*, *Gigas*, *Pallas*, *Elephas*, *&c.*

In *As*, Græca Feminina habent, *Adis* vel *ados*, ut *Pallas adis* vel *ados*, sic *Cyclas*, *decas*, *ilias*, *monas*, *plejas*, *&c.*

ES

In *Es*, sunt Feminina, & mutant *Es*, in *Is* in Genitivo, ut *Nubes nubis*, sic *Vulpes vulpis*, *clades is*, *compages*, *&c.*

Mutant *Es*, in *Is*:
1. Masculina, *Origenes*, *Ioannes*, *Aristoteles*, *&c.*
2. Neutra, *Cacòethes*, *Hippomanes*, *Nepenthes*,
3. *Vates*, Commune, & *Torques* Dubium.

4. Feminina, *Quies*, *inquies*, *requies*, *acies*, *seges*, *teges*, habent in Genitivo *Etis*, ut *Quietis*.
5. Feminina sunt *Merces mercedis*, *Ceres cereris*, *merges mergitis*, *& compes compedis*.

6. Masculina sunt *Pes pedū, bes beßū, obses obsidū, p*
ses præsidū.

7. Masculina *Ames, eques, cespes, cocles, pedes, fomes,*
pes, gurges, trames, palmes, limes, termes, poples, sa
les, veles, hospes, habent in Genitivo *Itū*; ut *Ami*

8. Masculina. *Cres, lebes, interpres, magnes, tapes, ar*
paries, indiges, mutant S. in *Tū*, ut *Cretū, lebetis,*

9. Communia. *Miles, Antistes, comes, ales,* habent
sed *Hæres hæredū.*

10. Generis Omnis, *Locuples, teres, præpes, hebes, inqu*
habent in Genitivo *Etis*, ut *Locupletis.*

11. Generis Omnis, *Dives, sospes, superstes,* habent
ut *divitū.*

12. Generis Omnis sunt, *Bipes, tripes, quadrupes, se*
pes, sonipes, & cætera Composita *ex Pes,* habent E
ut *Bipedū.* Quæ si Substantivè sumantur, illius
cis, pro qua accipiuntur, Genus habebunt.

IS.

In *Is*, sunt Feminina, & similem Nominativo habe
Genitivum, ut *Apis hujus api*, sic *Aurū cutis, turr*
vehis, phrasis, Genesis, Syntaxis, &c.

Græca in *Is*, in Genitivo Latino non crescentia. Græcè fa
unt Genitivum per *Eos*, vel *Ios*, ut *Genesis geneseos*
genesios.

Exceptio.

Similem Nominativo habent Genitivum

1. Masculina ista, *Panis, cassis, torris, orbis, cau*
collis, follis, axis, postis, fustis, fascis, ensis, pis
Sectis, Vermis, Sanguis, semissis, centussis decus
matalis, funis, amnis, ignis crinis, Vepris, sent
retis, natalis, iuvenis, mensis.

2. Dubia ista, *Finis, clunis, canalis, anguis, corb*
torquis, callis.

3. Communia, *Affinis, cinis, hostis, canis, tes*

4. Adiectiva in Is, *Communia*, ut *Ex sang*
dulcis, suavis, fortis, perennis, turpis, &c.

5. Fe.

eminina *Irù*, *coronù*, *pixis*, *caßis*, *capis*, *Mæotù*. *aßpù*, *aßpù*, *pyramù*, *Nereù*, *Phæbù*, *Colchis*, *Æneis*, *Thebaù*, *aélitù*, *&c.* habent in Genitivo *idù*, vel *idos*.

eminina ſunt, *Cuſpis*, *cuſpidis*, *lis litù*, *Opoù*, *Opoen-*, vel *os*.

Maſculina ſunt. *Glis gliriù*, *lapù lapidù*, *ſemis ſemißis*, *ngvù ſangvinis*, *pollis pollinù*, *pulvù pulveriù*, *cinù*, *cine-*, *cucumù cucumeriù*, *vomis vomeriù*, *pirou piroentù*, vel *os*.

Y S.

s, ſunt Feminina, & habent in Genitivo *Yis*, vel *os*, ut *Tethù hujus Tethù*, vel *yos*, ſic *Erynnis Erynnyù*, el *Erinnyos*, *Cholù Cholys* vel *yos*.

Maſculina, *Atys*, *Capys*, *Halys*, *Cothys*, *Typhys*, habent iam in Genitivo *yis* vel *yos*, ut *Capyis* vel *Capyos*.

hlamys chlamidù vel *chlamidos*, *Pelamys*, *pelamydis* vel *elamydos*, ſunt Feminina.

O S.

ys, ſunt Maſculina, & habent in Genitivo *Oris*, ut *os roriù*, ſic *Mos*, *flos*, *honos*, *lepos*.

Arbos, *arboriù*, Femininum *Os Oris* uſtá Neutrum.

Maſculin ſunt *Nepos nepotù*, *Rhinoceros Rhinocerotù*, vel *os Æ eros*, *Ægocerotù*, vel *os*, *Tros Troù*, *Heros Herou*, vel *Minos*, *Minoù*, vel *os*.

Cos, *cot los glotù*, *dos dotù*, ſunt Feminina.

Bos bo in *cuſtos cuſtodù*, *ſacerdos ſacerdotù*, ſunt Comm M

Os Oſ ć, eſt Neutrum.

Exos p *os compotù*, *impos otis*; ſunt Generis Omn

Neuti, Ep *os*, *melos*, Græcè per Tertiam. *Chaos*.

Latinè er Se cundam, *Chaos chai chao*, declinabis.

VS.

Nomina Tertiæ Declinationis in *Vs*, sunt Neutra, habent in Genitivo *Oris*, ut *Corpus corporis*, sic F *nus*, *Pignus*, *frigus*, *pectus*, *fenus*, *stercus*, *tergus*, pe *pecus*, *tempus*, *littus*, *fortius*, *gravius*, *majus*, & om Comparativa in *Vs*.

Lepus, *leporis*, est Masculinum.

1. Neutra, *Acus*, *funus*, *ulcus*, *vulnus*, *onus*, *fedus*, *vis* *pondus*, *vellus*, *munus*, *opus*, *genus*, *scelus*, *rudus*, *olus*, *dus*, habent *Eris* ut *Aceris*, &c.
2. Neutra *Plus*, *crus*, *thus*, *jus*, *rus*, *pus*, habent *Vris*, ut *Plu* 4, *Mus*, *muris*, *tripus tripodis*, vel *os*, sic *Chytropus*, *Oedip* &c. sunt Masculina, sed *Oedipus* & *Polypus*, sæpius *Dominus*, flectuntur.
4. Feminina *Salus*, *servitus*, *juventus*, *senectus*, *virtus*, h bent in Genitivo *Vtis*, ut *Salutis*.
5. Feminina sunt, *Tellus telluris*, *palus paludis*, *subscus* *scudis*, *incus incudis*, *Venus Veneris*. & *Lagopus odis*, vel *do*
6. Nomina Oppidorum, *Amathus*, *Trapezus*, *Opus*, *Ema* habent *Vntis*, ut *Opuntis*, &c.
7. *Sus suis*, Commune, *Grus gruis*, Dubium.
8. *Vetus veteris*, *intercus intercutis*, sunt Adjectiva vni Terminationis Generis Omnis.

AVS, & ÆS.

1. *Laus laudis*, *fraus fraudis*, sunt Femin a,
2. *Æs æris*, est Neutrum. *Præs prædis*, asculinum.

BS, MS, PS.

Exeuntia in *Bs*, *Ms*, *Ps*, Sunt Fem & mutant in *Is*. in Genitivo, ut *Plebs ple* *Hyems hyem* *Stirps stirpis*, *Vrbs urbis*.

1. *For-*

1. *Forceps forcipis*, Femininum, *Manceps mancipis*, Masculinum, & *Princeps principis*, Commune.
2. Masculina, *Hydrops, cyclops Æthyops Arabs, chalybs, gryphs, seps*, mutant *S*, in *Is*, ut *Cyclops cyopis*, &c.
3. *Scorbs scorbis, stirps stirpis*, pro *trunco*, sunt Dubia & *adeps adipis*.
4. *Auceps aucupis, calebs calibis, municeps municipis*, sunt Communia.
5. *Anceps ancipitis, biceps bicipitis* sic *Praceps præcipitis, triceps tricipitis, particeps participis, inops inopis*, sunt Generis Omnis.

LS, NS RS,

In *Ls*, *Ns*, *Rs*, sunt Feminina mutant *S*, in *Tis*, in Genitivo, ut *Puls pultis*, sic *frons, ars, mens, bidens mors, continens, consonans*, &c.

Mutant S, in *Tis*, in Genitivo hæc

1. Masculina, *Mens, pons, fons, dens, bidens tridens, rudens, lodrans, dextrans, confluens, profluens, torren, oriens, occidens, cliens, quadrans*.
2. Neutra, *ens, Accidens, antecedens, consequens, decens, indecens, conveniens, præsens*, &c.
3. Communia, *Parens, adolescens, infans*.
4. Generis Omnis, *Expers, iners, solers, consors, sons, insons, negligens, diligens*, &c.
5. *Serpens serpentis*, est Dubium.

Participalia hic enumerata, si Adjectivè sumantur, erunt, Generis Omnis, ut *Oriens, Occidens*.

1. *Glans, glandis, juglans juglandis, frons frondis, lens lendis*, sunt Feminina.
2. *Nefrens nefrendis, libripens libripendis*, sunt Masculina.
3. *Concors concordis, discors discordis, vecors vecordis*, sunt Generis Omnis.
4. *Iens, euntis, quiens queuntis, eum compositis*, sunt Generis Omnis, sed *Ambiens ambientis*, facit.

AX. & AVX.

1. In *Ax* sunt Feminina, & habent in Genitivo *Acis* ut *Pax pacis*, *fax facis*, *fornax fornacis*, *sextax sextacis*.
2. *Faux Faucis*, est Femininum; *Trifaux trifaucis*, e Generis Omnis.

1. Habent in Genitivo *Acis*, hæc Masculina, *Thorax*, *Aiax*, *Arctophilax*, *Thax*, *Phæax*, *abax*, *colax*, & *mistax*.
2. Generis Omnis Adjectiva, *Audax*, *vivax*, *edax*, *bibax*, *tenax*, *mordax*, &c. habent in Genitivo *Acis*.
3. *Harpax harpagis*, *Astyanax Astyanactis*, sunt Masculina.

E X.

1. In *Ex*, sunt Masculina, & faciunt in Genitivo *icis* ut *Codex codicis*, sic *Frutex*, *latex*, *caudex*, *index*.

1. Habent in Genitivo *Icis* hæc
   1. Feminina, *Vibex*, *carex*, *polex*, *ilex*, *forfex*.
   2. Communia, *Iudex*, *index*.
   3. Dubia, *Silex*, *obex*, *pomex*, *cortex*, *imbrex*.
   4. Generis Omnis, *multiplex*, *duplex*, *triplex*, &c.
5. *Grex gregis*, *Rex regis*, *aquilex aquilegis*, *vervex vervecis*, *remex remigis*, sunt Masculina, *Senex senis*, *exlex exelegis* est generis Omnis.
6. *Nex necis*, *fex fecis*, *lex legis*, *supellex supellectilis*, sunt Feminina.
7. *Sex*, Plurale indeclinabile est Generis Omnis.

IX & YX.

1. In *Ix*, sunt Feminina, & habent in Genitivo *Icis*, ut *pix picis*, sic *Cervix*, *radix*, *perdix*, &c.

1. *Nix*

. *Nix nivis, styx, stygis stryx, strygis, mastix mastigis*, sunt Feminina.

. Mutant *X* in *Cis*, hæc Masculina, *Spadix, Phænix, fornix, cladix, varix, natrix, calix, Eryx.*

. Adjectiva Generis omnis, *Felix, pernix, trilix, spadix*, mutant *X*, in *Icis.*

. *Onyx onychos, sardonyx, sardonychos, lapyx lapygis, Phryx phrygis, Homeromastix Homeromastygis* & alia ex *Mastix* Composita sunt Masculina.

O X.

omina in *Ox*, Feminina, & habent in Genitivo *Ocis*, ut *Vox vocis, celox celocis.*

1. *Atrox, velox, solox, præcox, ferox*, habent *Ocis* in Genitivo, sed sunt generis Omnis.
2. Masculina sunt, *Allobrox Allobrogis, Cappadox Cappadocis, volvox volvocis.*
3. *Nox noctis*, est Femininum.

V X.

Vx, sunt Feminina, & habent in Genitivo *Vcis*, ut *Nux nucis, lux lucis, crux crucis.*

1. *Dux ducis*, est Commune *Frux frugis* Femininum.
2. Masculina sunt, *Pollux pollucis, redux reducis, tradux.*
3. *Trux trucis*, est Generis omnis.

LX. NX. RX.

Habentia consonantem ante *X*, sunt Feminina, & mutant *X.* in *Cis*, ut *Falx falcis*, sic *lanx, arx.*

1. *Conjux conjugis*, est Commune.
2. *Deunx deuncis*, sic *quincunx, &c.* sunt Masculina.
3. Feminina sunt, *Sphynx sphyngis, Syrinx Syringis, Phalanx phalangis.*

De Dativo, Accusativo, Vocativo, & Ablativo Singulari Tertiæ Declinationis.

Tertiæ Declinationis Singularis:

1. Dativus exit in *I*, ut *huic Lepori*.
2. Accusativus exit in *Em*, ut *hunc Lepore*.
3. Vocativus similis est Nominativo, ut *lepus*.
4. Ablativus exit in *E*, ut *ab hoc lepore*.

Exceptio Accusativi.

Accusativum singularem formant.

1. Per *Im*, tantùm Nomina ista: *Vis, amussis, cucumis, pelvis, sinapis, securis, sitis, strigilis, tussis, mephitis, buris*, ut *Vim, amussim, peluim, &c.*
2. Per *Em*, vel *Im* ista: *Aqualis, clavis, febris, lens, lentis, navis puppis, restis, sementis, turris cannabis.*
3. Per *Im*, vel *in* Græca, *Is*, finita, Genitivum similem Nominativo apud Lationos habentia, ut *Genesim*, vel *in*, *Syntaxim*, vel *in*.
4. Per *Ym*, vel *Yn* Græca *Ys* finita in Genitivo *Os*, purum habentia, ut *Halym*, vel *yn*, *Capym* vel *yn*, *&c.*
5. Per *Em*, vel *A*, Græca in Genitivo, crescentia, ut *Aërem* vel *aëra*, *atherem* vel *ra*, *Heroem*, vel *Heroa* *&c.* præter *Pan* *Pana* non *Panem*.
6. Quadrupliciter 1. per *Em*, 2. per *A*, 3. per *Im*, 4. per *In*, hæc Nomina, *Paris*, *Iris*, *Isis*. *Alexis*, *Daphnis*, *Osyris*, *Tygris*, *Zeuxis*, *Adonis*, *Agis*, & alia *Is*, finita, duos Genitivos, vnum, in *Os*, purum, alium, in *Os*, impurum, Græcè habentia, accentu in ultima carentia ut *Paridem* vel *Parida*, vel *Parim*, vel *Parin*.

1. In quibusdam Nominibus in Accusativo *N*, pro *M* ponitur Euphoniæ causa, ut *Moysem*, vel *Moysen*, *&c.*
2. Accusativus Græcorũ in Genitivo *Os* purum habentium, desinens in *Im*, vel *In*, item in *Ym*, vel *Yn*, syllabarum numero, Nominativo, non verò Genitivo, debet esse æqualis, ut *Genesis*, *geneseos*, *genesim* vel *genesin*, non *genesisin*.

3. Græ-

Græca in *Is*, *Ys*, *Vs*, item *As*, formantia Genitivum per *ntis*, duplicem possunt habere Vocativum. Primò similem Nominativo, Secundò depositâ literâ *s*. ut *ô Simoïs*, *Tethys*, *Melampus*, *Pallas*, vel *ô Simoi*, *Tethy*, *Melampu*, *Palla* Item *Chremes*, *Laches*, *Socrates*, *Vlysses*, vel *Chreme* &c.

Exceptio Ablativi

1. Ablativum Singularem formant per I. tantùm. Nomina	1. Substantiva Neutra in *Al*, *Ar*, *E*, desinentia, ut *animali*, *calcari*, *cubili*. 2. Mensium, ut *ab Aprili*, *Septembri*, *Nouembri*, &c. 3. Adjectiva habentia in Nominativo Neutrum, per *E*, ut *à forti*, *acri*, *graui*, *suaui*, &c. 4. Accusativum, per *Im* tantùm vel per *Im* & *In*, simul habentia, ut *ab hauri*, *siti*, *genesi*, &c. 5. Ista quatuor, *strigili*, *canali*, *memori*, *immemori*,
Ablativum Singularem formant per *I*, & *E*, simul Nomina	1. Quorum Accusativus per *Em* vel per *Im*, simul exit, ut *à Turri*, vel *turre*, *à naus* vel *naue* 2. Ista, *Amnis*, *ignis*, *vectis*, *anguis*, *unguis*, *vigil*, *auis*, *ciuis*, *imber*, *pugil*, *supellex*, *finis*, *fustis*, *postis*. 3. Verbalia in *Trix* Adjectivè sumpta, vt *à victri* vel *victrice*, *vltrice* vel *vltrici*. 4. Gentilia in *As*, ut *ab Arpinate* vel *Arpina* 5. Adjectiva non habentia Neutrum per *lice* vel *felici*, *fortiore* vel *fortiori*, &c. *Hospite*, *sospite*, *paupere*.

De Plurali Numero.

1. Nominativus. Accus: & Voc: Pluralis Tertiæ Decl: Nominis	1. Alterius à Neutro exit in *Es*, ut 2. Neutrius Ablativus habentis in *E* tum, terminatur in *A*, ut *Ora*, *corpora*, *capita*, *flumina*, &c. 3. Neutra Ablativum habentis in *I*, vel *E* & *I*, simul, terminatur in *IA*, ut *Animalia*, *felicia* &c.

Ve-

Vetus, bicorpor, tricorpor, & Comparativa Neutra on formant Nominativum, Accusativum Pluralem *Ra*, ut *Meliora.*

Græca apud Latinos in Genitivo Singulari crescen Accusativum Pluralem formant per *Es* vel *As*, ut *róès*, vel *Heroas*, *crateres* vel *crateras*, *Martyres* vel *Martyras.*

De Genitivo Plurali Tertiæ Declinationis.

2. Genitivus Pluralis Tertiæ Declinationis desinit *Vm*, ut *Patrum, fratrum, &c.*

Exceptio.

Genitivũ Pluralem formant per *Ium* Nomina

1. Quibus est Ablativus in *I*, aut in *I*, & *E* sim ut *Animalium, cubitum, fortium, ignium.*
2. In *Es* & *Is*, Genitivo non crescentia ut *Nubium*
3. Monosyllaba, ut *Cordium, artium, gentium, &c.*
4. Pluralia tantùm ut *Mœnium, trium, manium*
5. *Ns* finita, ut *Animantium, audientium. &c.*
6. Ista, *Caro, Genter, linter, uter, cohors, quincunx*
7. Gentilia ut *Samnitium, Arpinatium.*

Subexceptio.

1. Comparativa omnia, ut *Majorum, fortiorum.*
2. Ista, *Supellex, memor, vetus, vigil, particeps, dives, degener, uber, puber, compos, impos, consors, inops.*
3. Ista, *Vates, volucrũ, iuvenis, canũ, panis, strigilis.*
4. Ista, *Ren, splen, bos, flos, mos, fur, pes crus, Rex, lex, dux, nux, vox,* ut *vocum, ducum &c.*
5. Ista, *Proceres, lemures preces, opes.*
6. Ista, *Arcas, Arabs, Æthiops.*

Observationes.

1. Interdũ Genitivus Pluralis Tertiæ Declinationis admittit Syncopen, aut etiam Epenthesim, ut *Prudentum Prudentium, parentum parentium, arrogantum arrogantium, Penatum Penatium, optimatum optimatium, Alitum alituum, cælitum cælituum, &c.*

2. Græ.

1. Græca omnia *Os*, Genitivi Singularis mutant, in Genitivo Plurali, apud Græcos in *On*, apud Latinos in *Vm*, ut *Lampas*, *hujus Lampados*, *harum lampadon*, vel *Lampadum*.

De Dativo & Ablativo Plurali.

3. Dativus & Ablativus Pluralis Tertiæ Declinationis desinit in *Ibus*, ut *Leporibus &c.*
4. *Bos*, habet *bobus* vel *bubus* in Dativo & Ablativo Plurali.
5. Neutra in *A*, Tertiæ Declinationis, Dativum & Ablativum pluralem dupliciter formant, primò per *Tis*, secundò per *Ibus*, sed per *Tis*, elegantiùs, ut *Commatis* vel *Commatibus*.

De Deficienibus Numero.

Nomina Tertiæ carentia:
- Plurali, Masculina sunt ista, *Aër*, *ather*, *sopor*.
- Plurali, Feminina sunt ista, *Indoles*, *proles*, *lues strues*, *tabes*, *labes*, *salus*, *tellus*, *pax*.
- Plurali, Neutra sunt ista, *Gausape*, *Nepenthes*, *cacoethes*, *hyppomanes*, *fel*, *jubar*, *nemo*, *gluten*.
- Singulari, Masculina sunt ista, *Cælites*, *Penates*, *lemures*, *manes*, *antes*, *proceres*, *annales*, *fasces*, *casses*, *pugillares*. *&c.*
- Singulari, Feminina sunt ista, *Tralles*, *Gades*, *Alpes*,
- Singulari, Neutra sunt ista, *Altaria*, *Mœnia*, *Saturnalia*, *Bacchanalia*, *Feralia*, *Floralia*, *&c.*

CAPUT III.

De Quarta Declinatione.

1. Nomina Quartæ Decl: in
- I. *Vs*, sunt Masculina; ut *Fructus*, *sensus*, *arcus*, *&c.*
- 2. *V.* sunt Neutra omnia, ut *Cornu*, *gelu*.

1. Feminina sunt, *Manus*, *quercus*, *acus*, *anus*, *tribus*, *porticus*, *socrus*, *nurus*, *domus*, & Plurale *Idus*.
2. *Specus*, *Penus*, sunt Dubia; sed *penu* & *gelu*, carent Plurali.

2. Quar-

2. Quarta Declinatio terminat	Singularem	1. Nominativũ Genit: & Vocativum in *Vs*, ut *hic*, *hujus*, *o fructus*.
		2. Dativum in, *Vi*, ut *Fructui*.
		3. Accusativum in *Vm*, ut *Fructum*.
		4. Ablativum in *V*, ut *Fructu*.
	Plurale	1. Nominativum, Accus: & Vocat: in *Vs*, ut *hi*, *hos*, *ô Fructus*.
		2. Genitivum in *Vum*, ut *Fructuum*.
		3. Dat: & Abl: in *Ibus*, *Fructibus*.

1. *IESVS* Sanctissimum Nomen *sic* declinatur: *Hic IESVS*, *hujus IESV*, *huic IESV*, *hunc IESVM*, *ô IESV*, *ab hoc IESV*.
2. Desinentia in *V*, in omnibus Casibus Singularibus, unam habent terminationem scilicet *V*, in Plurali verò tres, in Nominativo, Accusativo, & Vocativo *A*, in Genitivo *Vum*, in Dativo, & Ablativo *Ibus*, ut *Cornu*, *cornua*, *cornuum*, *cornibus*, præter *Veru Gerubus*.
3. *Specus*, *artus*, *arcus*, *lacus*, *partus*, *tribus*, *acus*, *portus*, *quercus*, Dativum & Ablativum pluralem formant per *Vbus*, ut *Specubus*, &c.

CAPUT IX.

De Quinta Declinatione.

1. Nomina Quintæ Declinationis sunt Feminina, ut *Res*, *spes*, &c. præter *hic* vel *hæc dies*, *hi dies*, *hic meridies*.

2. Quinta Declinatio format	Singularem	1. Nomin: & Vocat: per *Es*, ut *Res*,
		2. Genitivũ & Dativ: per *Ei*, ut *Rei*.
		3. Accusativum per *Em*, ut *Rem*.
		4. Ablativum per *E*, ut *Re*.
	plurale	1. Nom: Accus: Voc: per *Es*, ut *Res*.
		2. Genitivum per *Erum*, ut *Rerum*.
		3. Dat: & Ablat: per *Ebus*, ut *Rebus*.

CA-

CAPUT X.

De Heteroclitis.

Heteroclita Nomina sunt, quæ in declinando ista quinq; Accidentia, Genus, Declinationem, Numerum, Casum, & Terminationem in Recto cum Analogia non servant eadem & similia.

Heteroclita.
- Variantia 1. Declinationem, 2. Genus. 3. Genus & Declinationem.
- Deficientia Numero Singulari aut Plurali, Item Casu, Aptota, Monoptota, Diptota, Triptota
- Abundantia. 1. Terminatione. 2. Declinatione. 3. Genere & Declinatione.

Variantia Genus.

1. Hæc Nomina, *Averna*, *Dindymus*, *Gargarus*, *Ismarus*, *Manalus*, *Massicus*, *Pangæus*, *Tanarus*, *Tartarus*, in Singulari sunt Masculina, & ut *Dominus*, in Plurali Neutra & ut *Scamna* declinantur; *Hæc Pergamus* ut *Fagus*, *hæc Pergama Pergamorum* ut *Scamna orum*.
2. *Hic locus*, *jocus* ut *Dominus*, in Plurali, *hi loci*, *joci*, ut *Domini*, & *hæc loca*, *joca* ut *Scamna*.
3. *Hoc calum*, ut *Scamnum*, in Plurali, *hi cali*, ut *Dominio*
4. *Hoc frenum*, *rastrum*, ut *Scamnum*, in Plurali, *hæc frena*, *rastra*, ut *Scamna*, & *hi freni*, *rastri*, ut *Domini*.
5. *Argos* in Singulari Neutrum indeclinabile, in Plurali verò Masculinum, ut *Domini* Declinatur.

Variantia Declinationem.

1. *Hoc jugerum jugeri jugero*, in Singulari est Secundæ, in Plurali Tertiæ, *hæc jugera jugerum jugeribus*.
2. *Hoc Vas Vasis Vasi Vase*, in Singulari est Tertiæ, in Plurali Secundæ, *hæc Vasa Vasorum Vasis*.

Variantia Genus & Declinationem

1. Artium Nomina, ut *Rhetorica*, *Ethica Politica*, *Physica*, &c. in Singulari sunt Feminina Primæ, in Plurali, *Hæ Rhetoricæ*, *Rhetoricarum*, & *hæc Rhetoricæ Rhetoricorum* Secundæ,

Defi-

Deficientia Numero

Carent Numero Plurali Nomina:

1. Metallorum ut *Aurum*, *Argentum* &c. præter *Æra*, *electra*, *stanna*, *Orichalca*,
2. Frumentorum, ut *Triticum*, *siligo*, & præter *Avenæ*, *hordea*.
3. Herbarum, ut *Hyssopum*, &c. præter *Lilia*, *ros*
4. Liquorum, ut *Lac*, *acetum*, *oleum*, & præter *vina*, *musta*.
5. Rerum, quas metimur, aut ponderamus, ut *Piper*, *crocus*, *butyrum*, præter *mella*.
6. Multa ætatum, virtutum, & vitiorum.

Annotatio, *Nomina Propria carent Numero Plurali secundum quosdam Grammaticos, ut* Petrus, Anna, *Sed contraria opinio verior esse videtur, ut Exempla docent. Cicero dixit:* tres Iove, quatuor Veneres, trium Antoniorum, Paulos, Catones, Scipiones. *Ovidius* multos Hectores. *Martialis* duos Senecas. *Iuvenalis* Curios simulant. Linacer Lib: 6. *Synchysis, iubet illorum superstitionem redarguere, qui docent Propria Nomina Plurali carere,* Despauterius lib: 3. talia de hac re scribit verba; *Quando plures ejusdem Nominis aut similes significare volumus homines, possumus uti Plurali, ut Antonij, Scipiones, Platones & Adjectiva addere, ut in Appellativis, veluti tres Antonij, multi Hectores, non ut Grammatici volunt; duos quorum vterq; dicebatur Petrus, aut triplicem Petrum, nisi tricorporem aut triplicem significaverit, qualem Cerberum aut Gerionem fuisse fabulantur.*

Deficientia Casu.

1. Aptota, id est, indeclinabilia sunt, quæ non declinantur, vt *Pondo*, *nihili*, *tot*, *quot*, *quatuor*, *quinque*, *sex*, *septem* &c.
2. Monoptota, id est, quæ in uno Casu reperiuntur, sunt hæc: *Exspes* in Nominativo, *Dicis* in Genitivo, *inficias*, *infortias*, *incitas*, in Accusativo. *Iussu*, *permissu*, *nauci noctu*, *promptu*, in Ablativo.
3. Diptota, id est, quæ in duobus Casibus reperiuntur, sunt ista: *Tantundem*, *tantidem*, *suppetia suppetias*, *fors forte*, *macte macti*, *spontu sponte*, *repetundarum repetundis*.
4. Triptota, quæ in tribus Casibus reperiuntur, sunt ista: *Opis opem ope*, *precis precem prece*.

Abun-

Abundantia Nomina.

Abundans Nomen est, quod in eadem significatione recipit diversam seu Terminationem, seu Declinationem, seu aliquod aliud attributum.

Domus, tum Secundæ, tum Quartæ est Declinationis; sed in Secunda caret Vocativo Singulari, item Nominativo & Ablativo Plurali, in Quarta verò tantùm caret Ablativo Singulari.

Vulgus, in Accusativo *hoc Vulgus & hunc Vulgum.*

Hæc quinque, *Colus, cornus, laurus, platanus, pinus*, declinantur in utroque Numero integrè ut *Fagus*, & præterea ex Quarta, habent omnes illos Casus utriusque Numeri, qui declinantur in *Vs, Vm, V.*

Ficus pro *morbo*, est Masculinum Secundæ tantùm, pro *arbore* verò vel *fructu*, est Femininum, tum Secundæ tum Quartæ, & ubique integrè declinatur; sed Dativo & Ablativo Plurali in Quarta caret.

Hæc duo *Quercus, lacus*, declinantur in utroque Numero integrè, ut *Manus*, & præterea ex Secunda habent Casus in I, desinentes, *Quercus* verò habet etiam Genitivum Pluralem *quercorum*

Neutrum *Pecus pecoris*, & Femininum *pecus pecudis*, abundant & Genere & Casibus obliquis.

Penus Singulare tantùm, in Quarta est Dubium, in Secunda Masculinum, *Penus* utriusque Numeri est Tertiæ Neutrum. *Penum* Singulare tantùm est Neutrum secundæ, *Penus* est Singulare indeclinabile Neutrum Quartæ.

Specus est Dubium; Quartæ integrum, dicitur etiam *Hoc specus* & *hoc specu*, in Nominativo, Accusativo, & Vocativo: item *hoc specu*, Neutrum indeclinabile.

Terminatione Abundantia sunt ista: *Apes api, torques torquis, honor honos, papyrus um, pileus um, tonitrus tonitru, scorpius scorpio, pavus pavo, rapa um, necessitas necessitudo, luxuria luxuries, materia es, ganea um, eventus um, cantus cantio, cantilena canticum*, &c. item Adjectiva, *imbecilis* vel *imbecillus, saluber* vel *salubris*, &c.

CAPUT XI.

De Compositis & Patronymicis.

Nomina Composita ex

1. Nominativis duobus integris declinabilibus, utrum declinant Nominativum, ita, ut extra Compositione ut *Respublica*, *Reipublicæ*, *Rempublicam*, *jusjurandum*, *juriurandi*, *juri jurando* Excipe, *Leopardus*, *leopardi*, *leopardo*, &c.
2. Nominativo & Genitivo, aut ex Genitivo & Nominativo, itemque ex parte declinabili, & nominativo, tùm Nominativum flectunt, & quædam quidem simplicis sui retinendo Declinationem, ut *Paterfamilias*, *Tribunusplebis*, *Ludimagister*, *infinitus*, &c. Quædam verò novam adscisendo, ut *Capricornus capricorni*, *exsangis*, *hujus exsangis*, *huic exsangi*, non *exsanguinis*.
3. Genitivis duobus non declinantur.
4. Dictionibus duabus utrisq; corruptis, vel una tantùm secundùm Terminationem sunt declinanda, ut *Centimanus centimani*, sic *armiger*, *opifex omnipotens* &c.

1. In *Alteruter* posterior tantùm pars declinatur, præter Genitivum *Alterusutrius* & *alterutrius*.
2. *Rosmarinus* dupliciter s. *rosmarini* vel *rorismarini*.

De Patronymicis.

Patronymica.

1. A Proprijs ferè Nominibus Patrum, Avorum, Proavorum, Fratrum, Matrum, Sororum, Regum, Regionum, Montium, &c. derivantur, ut *Priamides Atlantiades*.
2. Habent quatuor Terminationes *As*, *Es*, *Is*, *Ne*, ut *Æetias*, *Pelides*, *Æneis*, *Nerine*.
3. In *Es*, sunt Masculina Primæ, ut *Hippotades*, *Æneades*, & declinantur, ut *Anchises*.
3. In *As*, & *Is*, sunt Feminina Tertiæ, ut *Phaethontias*, *Colchis*, *Sicelis*, *Æneis*.
5. In *Ne* sunt Feminina Primæ, ut *Neptunine*, *Adrastine*, & declinantur, ut *Ode*.

CAPUT

CAPUT XII.
DE PRONOMINE.

Quid est Pronomen? *Est vox declinabilis locò nominis posita, Personam significans*, ut Ego, Tu, Ille.

Quot sunt Pronomina Simplicis Figuræ? *Octodecem*: *Ego, Tu, Sui, Hic, Iste, Ille, Ipse, Is, Qui, Meus, Tuus, Suus, Noster, Vester, Nostras, Vestras, Cujas, Cujus.*

Quot sunt Pronominis:
- 1. Accidentia? *Octo*: Figura, Species, Qualitas, Persona, Genus, Declinatio, Numerus, Casus.
- 2. Figuræ? *Tres*: Simplex, ut *Ego*, Composita, ut *Egoipse*, Decomposita, ut *Egometipse*.
- 3. Species? *Duæ*: Primitiva, ut *Ego, Tu, Sui*, Derivativa, ut *Meus, Tuus, Suus*.
- 4. Personæ? *Tres*: Prima, ut *Ego, Nos*, Secunda, ut *Tu, Vos*, Tertia, ut *Ille, illi*.
- 5. Genera? *Quatuor*: Masculinum, Femininum, Neutrum, Omne.
- 6. Declinationes? *Quinque*: 1. 2. 3. 4. 5.
- 7. Numeri? *Duo*: Singularis & Pluralis.
- 8. Casus? *Sex*: Nomi: Gen: Dat. Accu. Voc. Abl.

Pronomina Declinationis:
- 1. Primæ, sub Terminatione Secunda, sub Prima verò & Tertia Secundæ, sunt ista decem: *Meus, Tuus, Suus, Noster, Vester, Hic, Is, Iste, Ille, Ipse.*
- 2. Tertiæ sunt ista tria, *Nostras, Vestras, Cujas*, quæ sunt Generis Omnis.
- 3. Quartæ hæc sunt duo, *Qui* & *Quis*, cum Compositis, ut *Quivis, quilibet, quisq; &c.*
- 4. Quintæ, sunt ista tria, *Ego, Tu, Sui.*

Admonitio. *Majorũ facilitatis gratiâ, tot assignantur Declinationes Pronominum, quot sunt etiam in nomine; & ad ea revocata sunt quædam ex Pronominibus, quarũ in declinando magis videntur sequi Analogiam, quomodo autem singula Pronomina sint declinanda, clarè in Tyrocinio docetur.*

OBSERVATIONES.

1. Omnia Pronomina ferè Vocativis carent, præter quatuor: *Tu, Meus, Noster,* & *Nostras.*
2. *Sui* eodem modo in utroque Numero declinatur, sed carret Nominativo
3. *Meus* in Vocativo habet *Mi*, non *Mee.*
4. Possessiva Pronomina, id est quæ possessorem indicant, sunt quinque: *Meus, Tuus, Suus, Noster, Vester.*
5. Gentilia Pronomina, id est quæ gentem aut sectam significant; sunt duo: *Nostras* & *Vestras.*
6. Interrogativa Pronomina sunt tria: *Quis, Cujus, Cujas,*
7. Reciproca Pronomina sunt duo: *Sui* & *Suus*, quæ ad eandem tertiam Personam redeunt,
8. Relativa Pronomina, id est, quæ rem priùs dictam commemorant, sunt ista: *Qui, Hic, Iste, Ille, Ipse, Is, Idem.*
9. Demonstrativa Pronomina sunt hæc: *Ego, Tu, Hic, Iste, Ille, Ipse, Is.*

ANNOTATIONES.

1. *Quis* habet ista Composita *Quisnam, quisquis. quisque, quisquam, quispiam, aliquis, siquis, nequis, ecquis, unusquisque, ecquisnam*, quorum Feminina in Nominativo Singulari & Plurali; item quoque Neutra in Plurali per Æ diphtongum finiuntur: præter *Aliqua siqua nequa* in Feminino Singularia & Neutro Pluralia, at in Plurali Femininum, *Aliqua, siqua, nequa, Ecquis* habet *ecqua* vel *ecquæ* in Genere Feminino.
2. *Qui cum*, pro Ablativo *cum quo, cum qua, cum quo*, eleganter ponitur: sive sit Relativum, sive Interrogativum Ter. *Qui cum filius loquitur?*
3. *Quid* cum suis Compositis est Substantivum Neutrum: *Quid* verò cum suis est Adjectivum.

CAPVT

CAPUT XIII.

DE VERBO.

Quid est Verbum? *Est vox, per Modos, Tempora, Numeros & Personas flexibilis*, ut Sum, Amo, Amor, &c.

Quotuplex est Verbum ratione.

1. Personæ? *Duplex*: Personale & Impersonale.
2. Conjugationis? *Duplex*: Analogum, & Anomalum (*quorum utrumque adhuc esse triplex statuitur*, Abundans, Defectivum, & Medium.)
3. Constructionis? *Duplex*: Absolutum & Transitivum.
4. Rei significatæ? *Triplex*: Substantivum, Vocativum, & Adjectivum.

Admonitio, *Vt ad interrogationem istam*, Quale est Verbum? *statim Puer respondere queat; opus erit ipsi priùs indicare, ratione cujus ea interrogatio fiat, scilicet an ratione* Personæ? *an ratione* Conjugationis? *an ratione* Constructionis? *an denique ratione* Rei significatæ.

Quid est Verbum

1. Personale? *Quod per tres Personas in utroq; Numero conjugatur, ut* Amo, amas, amat: Amamus, amatis, amant.
2. Impersonale? *Quod tantùm per unam Personam tertiam in Numero Singulari flectitur, ut* Pudet, piget, statur, &c.

Quid est Verbum

1. Analogum? *Quod in præsenti, & ejus Derivativis omnes Personas, eôdem & solitô modô incheat, terminat, & crescere facit: ut* Do, Scribo.
2. Anomalum? *Quod in Præsenti aut ejus Derivativis, omnes Personas eôdem & solitô modô, aut non incheat, aut non terminat, aut crescere non facit, ut* Sum, Fero, Volo.
3. Abundans? *Quod manente eadem significatione, plures, quàm unam habet aut Terminationes, aut Conjugationes, aut Præteriti vel Supini Formationes. de quibus Sub Cap: 15. 16. 17, & 18.*
4. Defectivum? *Quod caret, aut Modo, aut Tempore, aut Persona, aut præterito, aut Supinô.*
5. Medium? *Quod nec abundat, nec caret ullo accidente, manente eadem significatione.*
6. Absolutum? *Quod præter Casum alicujus Circumstantiæ, ut loci Temporis, &c. item cognata Significationis nullum, alium post se regit: ut* Sto, Sedeo. eo, maneo.
7. Transitivum? *Quod præter Casum alicujus Circumstantiæ, ut loci, Temporis &c. item cognata Significationis etiam alios admittere potest, ut* Lego, scribo, fero *&c.*
8. Substantivum? *Quod rem esse significat; sunt autem Verba Substantiva quatuor:* Sum, fio, forem, existo.
9. Vocativum? *Quod Nomen rei exprimit; sunt autem quinque Verba Vocativa:* Vocor, appellor, nominor, dicor, nuncupor.
10. Adjectivum? *Quod aliquod rei Accidens, aut proprietatem declarat. Sunt autem Verba Adjectiva omnia alia, præter Substantiva & Vocativa.*

Annotatio 1. *Errant, qui* Gigno genui genitum, Sterno stravi stratum, Do dedi datum, *& cætera similia dicunt esse Verba Anomala. Nam Verbum Anomalum, non illud est: cujus præteritum aut Supinum ab alia syllaba incipit, & ab alia Præsenti, sed illud tantum, quod Personas Præsentis, & ejus Derivativorum, aut initio, aut in medio, aut in fine mutat, qualia sunt:* Sum fero Volo, &c.

Annotatio 2. *Strictè loquendo ferè omnia Verba apud Latinos sunt Defectiva; quum omnium nonnulla Tempora, ex Participijs & Verbo* Sum, *suppleantur.*

De Ac-

De Accidentibus Verbi.

Quot sunt in Verbo.

1. Accidentia? *Octo*: Figura, Species, Genus, Conjugatio, Modus, Tempus, Numerus, Persona.
2. Figuræ? *Tres*: Simplex ut *Rego*, Composita ut *Porrigo*, Decomposita, ut *Exporrigo*.
3. Species? *Duæ*: Primitiva, ut *Rego*, Derivativa, ut *Rogito*.
4. Genera? *Quinque*: Activum, Passivum, Neutrum, Deponens Commune.
5. Conjugationes? *Quatuor*: Prima, Secunda, Tertia, Quarta, *harum quælibet est duplex*: Analoga & Anomala, Analoga *Verbi Analogi*, Anomala *Verbi Anomali*.
6. Modi? *Septem*: Indicativus, Imperativus, Subjunctivus, Optativus, Potentialis, Permissivus, & Infinitivus.
7. Tempora? *Quinque*: Præsens, Præteritum imperfectum, Præteritum perfectum, Præteritum plusquam perfectum, & Futurum.
8. Numeri? *Duo*: Singularis & Pluralis.
9. Personæ? *Tres*: Prima, ut *Amo*, Secunda, ut *Amas*, Tertia, ut *Amat*.

Verbum desinens in
- 1. O. cui R. addi.
  - 1. potest, est Activum, ut *Amo, lego, emo*.
  - 2. non potest, est Neutrum, ut *Ego, sudeo*.
- 2. *M*, est Neutrum, ut *Sum adsum prosum*.
- 3. *Or*, si ex eo Activum.
  - 1. fit est Passivum, ut *Amor, legor*.
  - 2. non fit & significat agere tantum, est Deponens, ut *Rixor*: si vero significat agere & pati simul, est Commune, ut *Osculor*.

CAPUT XIV.
De Præteritis Regulæ Generales.

1. Verbum Compositum, ita format suum præteritum & Supinum, sicut Verbum simplex, & juxta eandem Regulam: ut *Perlego perlegi perlectum*, sicut *lego legi lectum.*

Sunt nonnulla Composita, quæ suum Præteritum & Supinum formant aliter, quàm Verbum simplex, ut *Intelligo intellexi intellectum*, licet *Lego legi lectum* habeat.

2. Licet simplex Præteriti principium geminet, tamen Compositum non debet geminare: ut *Pello pepuli pulsum, repello repuli*, non *repepuli.*

Præcurro item *repungo* & Composita Verbi *disco, posco*, geminant Præterita suorum simplicium: ut *Præcucurri repupugi, edidici, repoposci.*

3. Quæcunque carent Præterito, carent etiam & Supino, & Participijs à Supino descendentibus, itemque Verbalibus, ut Neutrum *Glisco*, & Deponentia *Reminiscor, Vescor, &c.*

4. Verbum Passivum.
1. Præterita sua in qualibet Conjugatione componit ex Præterito Participij & Verbo *Sum*, ut *Amor amatus sum* vel *fui*, *Legor lectus sum*, vel *fui.*
2. Caret Præterito quando ejus Activum caret supino, ut *Discor, metuor.*
3. Tot habet præterita, quot in Activo sunt Supina, ut *Lautus, aut lotus, aut lavatus sum* vel *fui.*

5. Supina Deponentium ex ipsorum Præteritis cognoscuntur, ut *Sciscitatum*, ex *sciscitatus sum*, *imitatum* ex *imitatus sum.*

CAPVT

CAPUT XV.

De Prima Conjugatione.

Verba Primæ Conjugationis formant Præteritum in *Avi*, Supinum in *Atum*, ut Activa, *Amo amavi amatum*, *Levo levavi levatum*, *Recreo avi atum*, *&c.*

1. Neutra ista: *Cubo*, *crepo*, *sono*, *tono*, & hæc Activa, *Domo*, *veto*, *increpo*, *incubo*, *intono*, habent *ui tum*, & aliquando *Avi atum*, ut *Cubo cubui cubitum*, vel *avi atum*.

Composita Verbi *Cubo* cùm habent *m* ante *Bo*, sunt Tertiæ, cùm non habent, sunt Primæ Conjugationis.

Composita Verbi *Crepo increpui increpitum*, *concrepui concrepitum discrepui discrepatum* magis laudantur.

2. Neutra *Mico micui*, *emico emicui*, *dimico dimicui*, carent Supino, sed *dimico*, sæpius *dimicavi* & *atum* facit.

3. Cum Compositis est Activum.

1. *Neco avi atum*, olim *ui ectum*; ejus Composita nunc habent *aui atum*, & *ui ectum*.

2. *Seco secui sectum*, *frico fricui frictum* vel *fricatum*.

3. Ferè omnibus; *Plico*; sed cum his quatuor: *applico*, *explico*, *implico*, *complico*, habet *Aui atum*, & *ui itum*: cum cæteris verò tantùm *aui atum*, ut *multiplico aui atum*, sic *duplico*, *replico*, *&c.* & Neutrum, *Supplico aui atum*.

4. *Do dedi datum*, istis tribus *circumdo*, *pessundo*, *venundo*, sed *satisdo* est Neutrum Reliqua Composita Verbi. *Do* Activa sunt Tertiæ Conjugationis, & habent *didi ditum*, ut *reddo reddidi redditum*.

1. Activum *Lavo lavi*, tria habet Supina, *lotum lautum* *vatum*.
2. Activum *Poto potavi*, duo facit Supina, *potum* & *potatum*.
3. Activum est *Iuvo juvi*, cum *adjuvo adjuvi adjutum*.
4. *Sto steti statum*, est Neutrum, cujus Composita ferè omnia Neutra faciunt *stiti stitum*, vel *statum*, ut *consto*, *insto*, *præsto præstiti præstitum*, vel *atum*, rariùs *aui* est Activum.

De Deponentibus & Communibus.

Deponentia & Communia Primæ Conjugationis habent in Præterito *atus sum* vel *fui*, ut *Lætor lætatus sum* vel *fui*, *osculor osculatus sum* vel *fui*.

✠ Deponentia primæ sunt ista: *Adversor, adulor, æmulor, altercor, arbitror, argumentor, argutor, assentor, adversor, auguror, auspicor, concionor, conor, conspicor, cunctor, digladior, desecror, fabulor, famulor, grassor, gratificor, grator, gratulor, hariolor, indignor, jocor, lætor, luctor, mercor, minor, opinor, osculor, depeculor, prædor, præstolor, ratiocinor, rixor, stomachor, spatior, suffragor, suspicor, tumultuor, vagor, vociferor, & cætera à Substantivis derivata, ut Bacchor, cavillor, causor, convitior, epulor, heluor, imaginor &c.*

✠ Verba Communia Conjugationis Primæ, docent Grammatici esse ista; *Aucupor, abominor, aspernor, adipiscor, amplexor, calumnior, comitor, consolor, contemplor, criminor, dignor, depopulor, feneror, frustror, furor, hortor, jaculor, interpretor, imitor, miror, miseror, motor, meditor, odoror, ominor, osculor, percontor, piscor, precor, recordor, sector, speculor, scrutor, testor, tutor, vador, veneror, venor.*

Admonitio, *Verbis Communibus in Passiva significatione rarissimè est utendum; satiusque est illa Deponentium, numero adjicere, atque etiam Deponentia esse dicere, quàm cum aliqua formidine, Solecismi in loquendo usurpare.*

De

De Abundantibus & Defectivis.

Prima Conjugatione Verba Analoga 1. Abundantia sunt ista, Fabrico, vel *or*, *Iurgo* vel *or*. *populo* vel *or*, *laqo as* vel *laqo io*, *explico explicaqi atum*, vel *ui itum*, & *alia duplex Præteritum aut Supinum habentia* 2. *Defectiqa propriè sunt ista*: *Oqat*, *sicut amat*, *oqas sicut amas*, *Fari* & *Dari simplex caret prima Persona in Præsenti*. 3. *Media catera omnia*. 4. *Anomala in Prima ferè nulla*.

CAPUT XVI.

De Secunda Conjugatione.

Verba Secundæ Conjugationis Activa, habent in præterito *ui*; & in Supino *itum*, ut *Moneo monui monitum*, sic *arceo*, *exerceo*, *habeo*, *cohibeo*, &c.

Verba Secundæ Conjugationis Neutra, habent *ui* absque Supino; ut *Studeo studui*, sic *pareo*, *albeo*, *rubeo*, *lateo*.

Omnia Verba in *Eo* sunt Secundæ Conjugationis, præter Activa ista: *Beo*, *creo*, *calceo*, *enucleo*, *laqueo*, *illaqueo*, *screo*: & Neutra, *Meo*, *Nauseo*, quæ sunt primæ: item Neutra, *Eo*, *queo*, *nequeo*, quæ sunt Quartæ.

BEO, CEO.

Iubeo iussi iussum, *sorbeo sorbui sorbitum*, rariùs *sorpsi sorptum*. Cum Compositis est Activum.

1. *Doceo docui doctum*, *misceo miscui mistum* vel *mixtum*, *mulceo mulsi mulsum* vel *ctum*, cum Compositis sunt Activa.
2. Neutra, *Iaceo*, *noceo*, *placeo*, habent *ui itum*.
3. *Luceo luxi*, cum Compositis Neutrum, caret Supino.
4. Activi *Taceo tacui tacitum*, Composita etiam Activa habent sine Supino *ui*, ut *conticeo ui*, *reticeo ui*, &c.
5. *Decet uit*, *liceo ui*, pro *Gendor*, caret Supino.
6. *Licet uit* vel *itum est*, *libet uit*, vel *itum est*.

DEO,

1. *Rideo risi risum, svadeo svasi svasum, video vidi vi*
cum Compositis sunt Activa.
2. *Ardeo arsi arsum*, cum Compositis est Neutrum
3. *Frendeo frendi fressum*, pro *frango* est Activum,
frendeo frendi, pro *frendo*, est Neutrum.
4. Activa ista: *Mordeo momordi morsum, spondeo spoponds*
sum, Tondeo totondi tonsum, & Neutrum, *Pendeo pe*
pensum, licet principium Præteriti geminent, Com
ta tamen eorum non geminant, ut *Respondeo respon*
respopondi. De *Audeo, gaudeo, prandeo, pudet tadet &*
vide Cap. 19. & 20.
5. *Sedeo sedi sessum*. cum Compositis est Neutrum, pr
duo Activa. *Insideo insedi insessum. Obsideo obsedi obse*

GEO, IEO, LEO.

1. *Augeo auxi auctum*, *indulgeo indulsi indultum*, *mu*
mulsi vel *mulxi mulctum*, *tergeo tersi tersum*, cum Co
positis sunt Activa.

1. Cum Compositis respuunt Supinum hæc Activ
Lugeo luxi, urgeo ursi & Neutra, *algeo alsi, frigeo fr*
fulgeo fulsi, turgeo tursi.
2. *Cieo civi citum, vieo vievi vietum*, cum suis sunt Act
3. Neutra, *Caleo, doleo, valeo*, habent *ui itum*.
4. *Pleo* inusitatum suis Compositis Activis reliquit *evi et*
ut *Compleo evi etum, Impleo, evi etum, repleo evi etum, &*
5. Activa sunt *Leo levi letum, Deleo evi etum, releo evi et*
6. *Fleo flevi fletum, Desleo deflevi defletum*.
7. *Soleo solitus sum*, Neutro Passivum, olim habuit *solu*
8. *Oleo olui olitum*, quondam *olevi* cum Compositis odor
ris est Neutrum.
9. Activa sunt, *Aboleo abolevi abolitum*, & insacrificio, *ad*
ui tum, rarissimè *adolevi*, Sed *adoleo* de ætate est Neutr
& facit *adolevi adoletum*, vel *adultum*, rarissimè *adolu*

MEO,

MEO, NEO, QUEO.

m Compositis est Activum *Neo nevi netum*, *Teneo tenui tentum*, *Torqueo torsi tortum*, olim *torsum* & *timeo timui* absque Supino.

Neutra, *Maneo mansi mansum*, Composita etiam Neutra quæ amiserunt *A*, habent *ui* sine Supino, ut *Emineo nui*, &c. quæ verò retinent *A*, habent *si sum*, ut *Remaneo si sum*. *Liqueo licui*, cum Compositis est Neutrum.

REO, SEO, VEO.

Cum Compositis sunt Activa, *Torreo ui tostum*, *Censeo ui censum*. *Caveo cavi cautum*, *Foveo fovi fotum*, *Moveo movi motum*, *Voveo vovi votum*.

Careo ui itum, *pareo ui itum*, *hæreo hæsi hæsum*, cum Compositis sunt Neutra.

Neutrum *Mereo ui itum*, *Mereo* verò caret utroque.

Faveo favi fautum, *sveo sveui svetum*, sunt Neutra.

Neutra *Paveo pavi*, *conniveo conniui*, vel *connixi*, *langueo langui*, *liueo liui*, *flueo flui*, *ferueo ferui*, vel *ferbui*, sed *conferueo* & *deferueo bui* tantum carent Supino.

Aueo Neutrum caret utroque.

De Deponentibus & Defectivis.

Deponentia Secundæ habent *itus sum*, ut *Vereor veritus sum*, sic *Liceor polliceor*, &c.

xcipe *Fateor fassus sum*, *confiteor confessus sum*, *profiteor professus sum*, *misereor misertus sum*, *reor ratus sum*, *tueor tuitus sum*, *Medeor* caret utroque.

nalogia Abundantia, *Mereor* vel *o*, *prandeo prandi* vel *pransus sum*, &c. Defectiva *Aue*, *aueto*, *auete*, *auere*, *Salueo*, *salueris*, *salue*, *salueto*, *salueto*, *saluere*. Media cætera præter Abundantia & Defectiva, Anomala hic nulla.

CAPUT

CAPUT XVII.

De Tertia Conjugatione.

Cio, dio, gio, pio, rio, tio.

1. Activorum, *Facio feci factum*, *jacio jeci jactum*. Co posita etiam Activa habent *ectum*, ut *afficio affeci ectum*, *abicio abieci abiectum*, &c.

1. Obsoletorum, *Latio* & *specio*, Composita Act habent *exi ectum*, ut *Allicio exi ectum*, *perspicio ectum*, Excipitur Activum, *Elicio elicui elicitum*.

2. Cum Compositis est Activum, *Fodio fodi fossum*, *Cupio cupivi cupitum*, sed *Fugio fugi fugitum* cum potiùs Neutrum.

3. Activorum *Capio cepi captum*, *rapio ui raptum* Co posita etiam Activa habent *eptum*, ut *Accipio ac acceptum*, *eripio eripui ereptum*, &c.

4. Neutra *Sapio ui* vel *pij*, *desipio ui*, *resipio ui* carẽt Supi

5. *Pario peperi partum*, vel *paritum*, est Activum; sed h *pariturus* non *parturus* venit. Composita Verbi *pari* ctiva, ut *Aperio*, *reperio*, sunt Quartæ Conjugation

6. Activi *Quatio* (*quassi quassum* inusitata) Com sita etiam Activa formant, *Cussi cussum*, ut *Perc ssi ssum*, &c.

VO.

1. Cum Compositis est Activum, *Acuo ui utum*, *arg ui utum*, *statuo ui utum*, *struo struxi structum*, Neutr *Fluo fluxi fluxum*.

2. *Metuo ui*, *respuo ui*, Activa carent Supinô.

3. Verbi

4. Verbi Neutrius, *Ruo rui ruitum*, Composita Activa habent *rui rutum*, ut *Diruo dirui dirutum*.
5. *Corruo* & *Sterno* Neutra habent *ui utum*.
6. Neutra, *Luo, gruo, congruo, ingruo*, habent *ui* sine Supino. Verbi *Pluo plui* & olim *pluvi plutum*, Supino, est usus in Compositis, ut *Complutum*.
7. *Nuo* inusitatum Compositis reliquit *ui* sine Supino, ut *Abnuo abnui, innuo innui, renuo renui*.
8. Composita Activa istorum Activorum *Lavo*. ut *Abluo, allue*; *Suo* ut *Consuo, insuo*. *Spuo* ut *Conspuo, inspuo*; antiqui *duo* ut *induo, exuo* habent *ui utum*.

BO, CO.

1. Cum Compositis est Activũ.
   1. *Scribo scripsi scriptum, bibo bibi bibitum*, item *glubo glubi, lambo lambi, scabo scabi*, absque Supino.
   2. *Dico dixi dictum, duco duxi ductum*, Ico *ici ictum*, *pasco pavi pastum*, *scisco scivi scitum*, *vinco vici victum*.
   3. *Nosco novi notum*, sed *agnosco, cognosco, praecognosco, recognosco, ovi itum*, amant.

Composita Verbi *Cubo bas bare*, sunt Neutra, & habent *m* abjecto, *ui itum*, ut *Accumbo accubui accubitum*.
2. Neutra sunt *Cresco crevi cretum*, cum Compositis & *adolesco adolevi adoletum*, vel *ultum*, *exolesco exolevi exoletum*, *obsolesco obsolevi obsoletum*.
3. *Quiesco quievi etum*, *sveesco evi etum*, *parco peperci pareitum*, vel *parsi parsum*.
4. Activa, *Compesco ui*, *dispesco ui*, *disco didici*, *posco poposci*, & Neutra ista: *Irrauesco irrausi*, *increbresco increbui* cum Compositis carent Supino.
5. *Glisco* Neutrum, cum Inchoativis etiam Neutris caret utroque, ut *Labesco, ditesco, hisco, fatisco*, &c.
6. *Evanesco ui*, *erubesco ui*, *senesco ui*, *convalesco ui*, & similia mutuantur Praeterita à Primitivis.

DO,

DO,

1. Verba in *Do*, habent in Præterito *Di*, in Supino *Su*
ut Activa, *Mando mandi mansum*, sic *Cudo, edo, de*
do, offendo, prehendo, &c.

1. Activa *Fundo fudi fusum, findo fidi fissum, scindo s*
scissum, cum Compositis Activis N. amiserun
2. *Cado cecidi casum*, cum Compositis est Neutrum
scilicet istis: *Occido, decido, excido, incido, &c.*
3. Per diphtongum *Cædo cecidi cæsum*, cum Comp
tis est Activum ut *Occido, decido, excido, incido, &c*
4. *Cedo cessi cessum*, cum Compositis Neutrum, S. ub
geminant, sed *Concedo concessi concessum*, est Activu
5. Neutrum *Vado*, Composita habent *si sum*, ut *E*
do evasi evasum.
6. Composita Verbi *Do das dare*, sunt Activa & habe
didi ditum, ut *Addo addidi additum, &c.* sed *absco*
abscondi absconsum, vel *abscondidi absconditum* facit.
7. *Pedo pepedi peditum*, cum *Rudo rudi, strido stridi*,
Neutrum.
8. *Sido sidi* Neutrum, Composita etiam Neutra habe
edi, ut *Consido edi: desido desedi, resido resedi, subsido subse*
9. Cum Compositis est Activum, *Claudo clausi cla*
sum, divido divisi divisum, lædo si sum, ludo lusi lusum,
do si sum, rodo si sum, trudo si sum.
10. *Pando pandi pansum* vel *passum, pendo pependi v*
pendi pensum, tendo tetendi tensum, vel *tendi tentum*
tundo tutundi tunsum, sed Composita, *tusum*, ut Co
tundo contundi contusum, &c.

Go vel

GO, vel GVO.

Verba in *Go*, vel *Guo*, postulant *xi*, *ctum*, ut Activa: *Rego rexi rectum*, sic *dirigo*, *cingo*, *affligo*, *extingvo*, *ungo*, *iungo*, *lingo*, *tingo*, *sugo*, *&c.*

1. Cum Compositis sunt Activa, *Ago egi actum*, *frango fregi fractum*, *figo fixi fixum* vel *fictum*, *frigo frixi frixum* vel *frictum*, *mergo mersi mersum*, *tergo tersi tersum*, *spargo sparsi sparsum.*
2. Cum Compositis sunt Activa, *Tango tetigi tactum*, *lego legi lectum*, sed *Diligo*, *intelligo*, *negligo*, amant *exi ectum.*
3. Cum Compositis sunt Activa, *Fingo finxi fictum*, *pingo pinxi pictum*, *stringo strinxi strictum*, sed N in Supino excludunt, *&* Neutrum, *Ringo rinxi rictum.*
4. *Cogo coegi coactum*, *prodigo prodegi*, *dego degi*, Activa: & Neutrum, *Satago sategi*, ex *ago* Componuntur.
5. Activi, *Pango pegi* vel *panxi pactum*, Composita etiam Activa *Pegi* potiùs, quàm *Panxi*, ut *Impingo impegi impactum*, *&c.*
6. *Pungo pupugi punctum*, cum Compositis est Activum: sed *Compungo*, *dispungo*, *expungo*, amant *punxi punctum*, *repungo* verò *repupugi*, *&* *repunxi repunctum.*
7. Priscum *Pago* facit *pepigi pactum*, usitata *Vergo versi*, *mingo minxi*, carent Supinô.
8. Neutra, *Pergo perrexi perrectum*, *surgo surrexi surrectum*, sic *Insurgo*, *consurgo*, *&c.* ex *rogo* componuntur.

HO, IO.

1. Cum Compositis est Activum, *Traho traxi tractum*, *Veho vexi vectum*, *Meio minxi mictum.*

L O,

1. Cum Compositis sunt Activa: *Alo alui alitum* [illegible] *altum, colo colui cultum, occulo ui occultum, molo ui* [illegible] *litum, fallo fefelli falsum, pello pepuli pulsum, fallo* [illegible] *salsum, vello velli* vel *vulsi vulsum.*

2. Neutra, *Malo ui, nolo ui, volo ui, ancecello ui, ex*[illegible] *ui, &c.* carent Supinô & Activum, *Psallo psalli,* [illegible] *refello refelli.*

3. Activa sunt, *Tollo tuli* vel *tetuli latum, extollo ex*[illegible] *elatum, sustollo sustuli sublatum, percello perculi* vel [illegible] *culsi perculsum.*

M O, N O.

1. Cum Compositis sunt Activa, *Como compsi compt*[illegible] *demo dempsi demptum, promo prompsi promptum,* [illegible] *emi emptum, premo pressi pressum, sumo sumpsi sumptu*[illegible] *vomo vomui vomitum.*

2. *Gemo gemui gemitum, fremo fremui fremitum,* Su[illegible] Neutra. Item, *Tremo tremui, intremo intremui,* si[illegible] Supino.

3. *Sum fui,* cum Compositis est Neutrum, & ca[illegible] Supinô, sic *Adsum adfui, possum potui, &c.*

4. Cum Compositis sunt Activa: *Gigno genui genit*[illegible] *cerno crevi cretum, temno tempsi temptum, sperno sp*[illegible] *spretum, Lino livi* seu *lini litum, sino sivi situm, de*[illegible] *desivi* vel *desiy desitum, pono posui positum.*

5. *Cano cecini cantum,* Composita ejus habent *ui ent*[illegible] ut *Accino accinui accentum.*

PO.

PO, QVO.

1. Cum Compositis sunt Activa: *Carpo carpsi carptum, clepo clepsi cleptum, rumpo rupi ruptum, coquo coxi coctum, sculpo sculpsi sculptum.*

2. Activa *Linquo liqui:* & Supinum, & N in Præterito amisit: Composita tamen ejus etiam Activa habent *Lictum* ut *Relinquo reliqui relictum, &c.*

3. *Repo repsi reptum, serpo perpsi serptum, strepo strepui strepitum,* Cum Compositis sunt Neutra.

RO, SO.

1. Cum Compositis sunt Activa, *Fero tuli latum, gero gessi gestum, quæro quæsivi quæsitum, tero trivi tritum, verro verri versum, uro ussi ustum.*

2. Neutrius *Curro cucurri cursum*, Composita etiam Neutra, sine geminatione in Præterito leguntur. Hæc tamen utrôque modô inveniuntur, *concurro, decurro, excurro, percurro, præcurro, procurro.*

3. *Furo* Neutrum caret utroque.

4. *Sero*, cum Compositis est Activum, & cum ijsdem in plantatione facit *sevi satum.* Composita *itum*, ut *insero insevi insitum*: extra plantationem verò *servi sertum*, sic *consero conservi consertum.*

5. Activa sunt: *Accerso accersui accersum, arcesso arcessui arcessitum, capesso capessivi*, vel *capessy* vel *capessi capessitum, facesso facessivi* vel *facessi*, vel *facessy facessitum, incesso incessivi* vel *incessi incessitum. pinso pinsui pinsum* vel *pistum* vel *pinsitum*, *viso visi visum*, *depso depsui* sine Supino.

TO, VO, XO.

1. Cum Compositis sunt Activa, *Flecto flexi flexum, meto messui messum, mitto misi missum, peto petivi peti verto verti versum, pecto pexui* vel *pexi pectum, ne nexui* vel *nexi nexum, plecto plexui* vel *plexi plexum.*
2. *Sterto, stertui,* sine Supino est Neutrum, & *vivo xi, victum.*
3. *Sisto* Activum, *stiti statum,* Neutrum verò *steti stat* Composita *stiti stitum,* ut *Resisto restiti restitum,* e
4. *Caluo calui, texo texui texum, solvo solvi solutum, vo volvi volutum,* cum Compositis sunt Activa.

De Deponentibus.

1. *Apiscor aptus sum, adipiscor adeptus sum, indipiscor inde sum, amplector amplexus sum, complector complexus su comminiscor commentus sum.*
2. *Divertor diversus sum* vel *diverti revertor reversus su* vel *reverti, expergiscor experrectus sum & expergitus su*
3. *Fungor functus sum, gradior gressus sum, fruor fructus su* vel *fruitus sum,* unde *fruiturus.*
4. *Irascor iratus sum, labor lapsus sum, loquor locutus su morior mortuus sum, nascor natus sum, nanciscor nactus su nitor nixus* vel *nisus sum* cum Compositis.
5. *Obliviscor oblitus sum, orior ortus sum,* sed in Infinitiv *oriri,* & Participio *oriturus.*
6. *Paciscor pactus sum, depaciscor depactus sum, pascor pa sum, depascor depastus sum, patior passus sum, perpe perpessus sum, proficiscor profectus sum.*
7. *Queror questus sum, sequor secutus sum, utor usus sum, ciscor ultus sum, Tueor tutus sum,* in Infinitivo *tui, ob: con.*
8. *Liquor, reminiscor, ringor, vescor,* carent præteriro

De

De Anomalis & Defectivis.

Tertia Conjugatio habet Verba Analoga Abundantia ista: *Expergisco or, reverto or, lavo, pinso, nubo*, & alia quæ Præterito, aut Supino abundant. Defectiva ista, *Inquio* vel *Inquam, Infit, Memini, Odi, Cœpi, Novi.* Media omnia alia præter Abundantia & Defectiva.

In Tertia Conjugatione Verba Anomala Abundantia nulla dantur, Defectiva sunt ista, *Ausim, edo, faxo, forem, cedo, quæso*, Media sunt tria, *Sum, volo, fero*, cum Compositis.

Conjugationes Defectivorum.

INQVIO seu *INQVAM.*

Indicativi
- Præsens, *Inquam, inquis, inquit, Inquimus, inquitis, junt.*
- Imperf: *Inquiebam, bas, bat, Inquiebamus, batis, bant.*
- Perfect *Tu inquisti, ille inquijt.*
- Futurum, *Tu inques, ille inquiet, illi inquient.*

Imperativi Præsens, *Tu inque.* Futurum *Tu inquito.*

Subjunctivi Præsens, *Ille inquiat.* Participium, *Inquiens.*

INFIT, id est, *Inquit* seu *Incipit*, mowi, prawi, pocznie, zácznie, *est Tertia Singularis Indicativi.*

AVSIM, id est, *Audeam*, śmiałbym, ważyłbym się, *est Subjunctivi vel Potentialis Præsens aut Imperfectum*, Ego ausim, tu ausis, ille ausit, illi ausint.

CEDO, id est, *Da* vel *dicas*, poday, pokaż, powiedz, *est Secunda Imperativi Singularis & Pluralis*, ut *Cedo manum, cedo testes, cedo quid feceritis?*

EDO, dupliciter conjugatur, primò Analogicè. *Edo, edis, edit, Edimus, editis, edunt, &c.* sicut *Lego, legis, legit.* Secundò Anomalè, hoc modò.

- Indicativi Præsens, *Ego edo, tu es, ille est. Vos estis.*
- Imperativi Præsens, *Tu es, Vos este.* Futurum, *Esto tu, esto ille, Vos estote.*
- Subjunctivi Imperfectum, *Ego essem, tu esses, ille esset. Nos essemus, vos essetis, illi essent.*
- Infinitivi Præsens & Imperfectum *Esse* cæteris caret.

Sic Composita, *Ambedo, comedo, exedo. Edor* Passivum primò Analogicè, sicut *Legor.* Secundò Anomalè sic Indicativi Præsens, *Ille Estur*, Imperativi, *Estor tu, estor ille.*

FAXO, id est, *Faciam*, *uczynię*, est Prima Singularis Futuri Indicativi, in Subjunctivi Præsenti vel Futuro, Ego *faxim*, *tu faxis*, *ille faxit*. *Vos faxitis*, *illi faxint*.

FOREM, id est, *Essem bylbym*, est Subjunctivi Imperfectum. *Ego Forem*, *tu fores*, *ille foret*, *illi forent*, Infinitivi Futurum, *Fore*, sic *abforem*, *abfore*, *adforem*, *adfore*.

QVÆSO, id est, *Rogo*, *prosse*, est Indicativi Præsens, Ego *quæso*, *nos quæsumus*, cæteris caret.

MEMINI.	Indicativi,	Præsens & Perf: *Memini*, *isti*, *it*, *Imus*, *istis*, &c.
		Imperf: & Plusq. *Memineram*, *as*, *at*, *Amus*, &c.
	Imperativi,	Præsens, *Tu memento*, *Vos mementote*.
	Subjunctivi,	Præsens & Perf: *Meminerim*, *ris*, *rit*, *Rimus*, &c.
		Imperf: & Plusq: *Meminissem*, *ses*, *set*. *Semus*, &c.
		Futurum, *Meminero*, *is*, *it*. *Meminerimus*, &c.
	Infinitivi Præsens,	Imperf: Perf: & Plusq: *Meminisse*.
	Participij Præsens,	*Meminens*.

ODI, ita, ut *Memini*, sed Imperativô & Participiô caret.

COEPI Activum, sic conjugatur.

	Indicativi,	Perf: *Cæpi*, *isti*, *it*. *Cæpimus*, *istis*, *erunt*, vel *ère*.
		Plusq: *Cæperam*, *as*, *at*, *Cæperamus*, *atis*, *ant*.
	Subjunctivi.	Perf: *Cæperim*, *ris*, *it*. *Cæperimus ritis*, *rint*.
		Plusq: *Cæpissem*, *ses*, *set*. *Semus*, *setis*, *sent*.
		Futurum. *Cæpero is it*. *Imus itis int*.
	Infinitivi.	Perfect: & Plusq: *Cæpisse*.
		Futurum, *Cæpturum esse*.
	Supinum,	*Cæptum*, *Cæptu*.
In Passiva voce.	Indicativi,	Perf: *Cæptus sum* vel *fui*. &c.
		Plusq: *Cæptus eram* vel *fueram*, &c.
	Subjunctivi	Perf: *Cæptus sim* vel *fuerim*. &c.
		Plusq: *Cæptus essem* vel *fuissem*, &c.
		Futurum, *Cæptus ero* vel *fuero*. &c.
	Infinitivi	Perf. & Plusq: *Cæptum esse* vel *fuisse*, &c.
		Futurum, *Cæptum iri*.
	Participij Præteritum.	*Cæptus*, *a*, *um*.

Activum *NOVI*, ita Conjugatur, ut *Cæpi*, sed Præsens & Præteritum simul consignificat Tempus.

CA-

CAPUT XVII.

De Quarta Conjugatione.

Verba Quatæ Conjugationis habent in Præterito *ivi* vel *ÿ*, in Supino *itum*, ut Activa ista, *Audio audivi* vel *Audÿ auditum*, sic *Expedio, redimio, scio, sopio, &c.* & Neutra ista: *Singultio, eo, queo, scaturio, obedio, &c.*

1. Cum Compositis sunt Activa: *Amicio xi* vel *amici amictum, sancio sanxi sanctum*, vel *sancivi sancitum, sarcio sarsi sartum, fulcio fulsi fultum, haurio hausi haustum, sarcio sarsi sartum, sentio sensi sensum, sepio sepsi septum, vincio vinxi vinctum, sepelio sepelivi sepultum.*
2. *Venio veni ventum*, cum Compositis est Neutrum Excipe Activa. *Invenio, convenio, circumvenio, prævenio.*
3. Activa composita Verbi *Pario* quod est Tertiæ Conjugationis, ad Quartam pertinent Conjugationem, ut *Comperio comperi compertum, reperio reperi repertum*, alia verò, *rui ertum*, ut *Aperio aperui apertum, &c.*
4. *Salio*, cum Compositis Neutrum, habet *salÿ*, vel *salui saltum.* Composita verò *ultum*, ut *Assilio, ui*, vel *assilÿ assultum.*
5. *Ferio* Activum habet usitata, *ferÿ feritum.* Sed Neutra *Cæcutio, gestio, ineptio, ivi* vel *ÿ* tantùm.
6. *Veneo venivi* vel *venÿ* Neutro passivum sine Supino ex *venum* & *eo* constat.

De Deponentibus.

Deponentia Quartæ Conjugationis habent in Præterito, *Itus sum*, ut *Molior molitus sum*, sic *Largior, potior, sortior, partior, mentior, blandior, &c.*

Excipe *Assentior assensus sum, experior expertus sũ, metior mensus sum, opperior oppertus sum, & ordior orsus* vel *orditus sum.*

De Anomalis & Defectivis.

Quartæ conjugationis Analoga. 1. Abundantia, *Assentior, impertio, or, sentior, ordior.* 2. Defectiva, *Aio, defit.* 3. Media reliqua omnia, exceptis Abũdantibus & Defectivis.

In Quarta Anomala Abundantia nulla sunt, sicut nec Defectiva, Media sunt tria, *Eo, queo, fio*, cum Compositis.

AIO, id est *Assero*, mowię, twierdzę, powiadam, *sic conjugatur*:

- Indicativi Præsens, *Aio, aiũ, ait*, Plural: *illi aiunt.*
- Imperf: *Aiebam aiebas aiebat, aiebamus aiebatis aiebant.*
- Perfectum, *Tu aisti, vos aistis.*
- Imperativi Præsens, *Tũ ai.*
- Subjunctivi Præsens, *Tu aias, ille aiat, nos aiamus, illi aiant.*
- Participij Præsens, *Aiens.*

DEFIT, id est, *Deest, desiet, desiat, desieri*, cæteris caret.

CAPUT XIX.

De Verborum Neutrorum Divisione.

1. Verbum Neutrum est triplex: Neutrum passivum, Neutropassivum, & Neutrum perfectum seu absolutum.
2. Verbum Neutrum passivum est, quod licèt desinat in O, tamen Passivam habet Significationem. Sunt autem Verbi Neutra passiva quatuor: *Eo*, id est, *efficior. Liceo*, id est, *æstimor, Vapulo*, id est, *Verberor, Veneo*, id est, *Vendor.*
3. Neutropassivum est, quòd licèt exeat in O, tamen Præteritum instar Verbi Passivi format, ut *Audeo ausus sum, gaudeo gavisus sum, fido fisus sum, fio factus sum.* Item ista duplex Præteritum habentia: *Cœno cœnavi* vel *cœnatus sum, juro avi* vel *atus sum, prandeo prandi* vel *pransus sum, placeo placui* vel *placitus sum, soleo usus* vel *itus sum, nubo nupsi* vel *nuptus sum, sveo svevi* vel *svetus sum.* His adde Impersonalia: *Miseret misertum est, tædet pertæsum est.* Item ista: *Libet, licet, piget, placet, pudet*, ratione Præteriti Secundi, *itum est.*
4. Verba Neutra alia, præter ista enumerata, & horum Composita vocanda sunt Perfecta seu absoluta, ut *Faveo, Sum, eo, studeo.*

CA-

CAPUT XX.

De Verbis Impersonalibus.

3. Verbũ Impersonale.
1. Est duplex, Activæ & Passivæ vocis.
2. Activæ vocis est, quod desinit in *T*, ut *Pudet, pluit, interest.*
3. Passivæ vocis est, quod desinit in *Tur*, ut *Statur, egetur, itur.*

1. Impersonalia in *At* vel *atur*, sunt Primæ Conjugationis, ut *Constat, iuvat, restat, præstat, vacat, tonat, gelat, rorat, statur, pugnatur, potatur, dimicatur, &c.*
2. Impersonalia in *Et* vel *etur*, sunt Secundæ Conjugationis, ut *Docet, oportet, placet, pertinet, tædet, &c. Fletur, tacetur, &c.*
3. Impersonalia in *It* vel *itur*, dum Infinitivus exit in *ere* vel *I.* sunt Tertiæ, ut *Accidit, contingit, pluit, sufficit, lucescit, vivitur, curritur.*
4. Impersonalia *It* vel *itur*, dum Infinitivus erit in *ire* vel *iri*, sunt Quartæ, ut *Expedit, convenit, &c. itur, dormitur.*
5. Præteritum vocis Activæ Impersonalium fit juxta Regulas Personalium, ut *Iuvat, iuvit, fulget, fulsit, &c.*
6. Passivæ vocis Impersonalium, Præteritum ex Supino Personalium, & Verbi Substantivi *Sum* Tertia Singulari suppletur, ut *itum est, ventum erat* vel *fuerat, &c.*
7. Duplex Præteritum habent ista Impersonalia, *Licet uit* vel *itum est, libet uit* vel *itum est, pudet uit* vel *itum est, Miseret misertum est* vel *miseritum est*, sed *tædet pertæsum est* tantùm.
8. Nullum habet Præteritum, *Liquet* cum Inchoativis Tertiæ in *scit* ut *Lucescit, vesperascit, diescit.*
9. Impersonalia utriusq; vocis, solùm conjugantur per Tertias Personas Singulares, & carent, *Imperativo, Gerundijs, Supinis & Participijs.* Item plurima Activæ vocis carent Futuro Infinitivi: *Pœnitens à pœnitet* venit.

CAPVT

CAPUT XXI.
DE PARTICIPIO.

Quid est Participium? *Est vox flexibilis, Accidentia Nominis & verbi participans: ut* Legens, dans &c.

Quot sunt in Participio

1. Accidentia? *Septem*: Figura, Tempus, Significatio, Genus, Declinatio, Numerus, Casus.
2. Figuræ *Tres*: Simplex, ut *Volans*; Composita, ut *Evolans*, Decomposita, ut *SupereSolans*.
3. Tempora *Tria*: Præsens, Præteritum, & Futurum.
4. Significationes? *Quatuor*: Activa, Passiva, Neutralis, & Communis.
5. Genera: *Quatuor*: Masculinum, Femininum, Neutrum, Omne.
6. Declinationes *Tres*: Prima, Secunda, Tertia.
7. Numeri *Duo*: Singularis, Pluralis.
8. Casus *Sex*. Nominativus, Genitivus, Dativus, Accusativus, Vocativus, Ablativus.

1. Præsentis Temporis, Participia, 1. Exeunt, in *Ans* vel *Ens*, ut *Amans*, *docens*. 2. Significationis sunt alia Activæ ut *Legens*; alia Passivæ, ut *Vapulans*? alia Neutralis, ut *Sedens*. 3. Veniunt à Verbo Activo, Neutro, Deponenti, & Communi. 4. Formantur à Primâ Persona vera vel ficta Imperfecti Indicativi, mutando *Bam* in *Ns*, ut ab *Amabam*, fit *amans*.
2. Præteriti Temporis Participia, 1. Desinunt in *Tus*, *Sus*, *Xus* 2. Significationis sunt, alia Passivæ, ut *Lectus*, alia Activæ, ut *Vsus*, alia Communis, ut *Osculatus*. 3. Veniunt à Verbo Passivo, Deponenti, Communi, & Neutropassivo. 4. Formantur à Supino, mutatô Mi in *S*, ut à *Lectum* fit *Lectus*.
3. Futuri Temporis Participia finiuntur, aliâ in *Rus*, ut *Lecturus*, alia in *Dus*, ut *Legendus*.

Par-

Participij

1. *Rus.* 1, Alia sunt Significationis Activæ, ut *Doctura*, alia Passivæ, ut *Vapulaturus*, alia Neutralis, ut *Iturus*. 2. Veniunt ab Activo, Neutro, Deponenti, & Communi Verbo. 3. Formantur à Supino, mutatô *M* in *Rus*, ut à *Lectum* fit *lecturus*.

2. *Dus.* 1. Omnia sunt Significationis Passivæ: 2. Veniunt à Passivo, Communi & à Deponenti olim Communi, immo & à Neutris quibusdam. 3. Formantur à Genitivo Participij Præsentis Temporis, mutando *Tis* in *Dus*, ut ab *Amans*, *amantis*, fit *amandus*.

3. *Vs*, Omnia sunt trium Terminationum, sub Prima Terminatione sunt Generis Masculini, Declinationis Secundæ; sub Secunda Feminini Primæ: sub Tertia Neutrius Secundæ: ut *Lectus*, *lecta*, *lectum*.

4. *Ns*, Omnia sunt unius Terminationis, Generis Omnis, Tertiæ Declinationis, ut *Amans*, *legens*.

CAPUT XXII.

DE ADVERBIO.

Quid est Adverbium? *Est vox inflexibilis, quæ adiuncta Verbo, aut Nomini, aut Participio, aut alteri Adverbio, eius significationem determinat*, ut Bene, malè, citò, &c.

Annotatio. *Accidentia Adverbij alij Grammatici docent esse duos: Figuram & Speciem, alij quatuor: Figuram, Speciem, Significationem & Comparationem. Figuræ Adverbiorum sunt tres: Simplex*, ut faciliter, *Composita*, ut difficiliter. *Decomposita*, ut perdifficiliter: *Species duæ: Primitiva*, ut ita, nunc; *Derivativa*, ut breviter doctè, &c. *Gradus Cõparationis sunt tres: Positivus*, ut doctè, *Comparativus*, ut doctiùs, *Superlativus*, ut doctissimè. *Significationes Adverbiorũ sunt plurimæ, s. Temporis, Ordinis, Numeri, Quantitatis, Qualitatis, Iurandi, Vocandi, Intendendi, Remittendi, &c. Quas quidem Significationes, ideò hic expressè non ponimus, quia non putamus illas esse dignas, in quibus aureum ætatis suæ tempus, consumant Tyrones: præcipuè quum & exiguum admodum aut penitus nullum adferant fructum, & plurima alia istis utiliora & magis necessaria supersint Iuvenibus, ediscenda.*

CA-

CAPUT XXIII.
DE CONJUNCTIONE.

Quid est Conjunctio? *Est vox inflexibilis, conjungens, vel disjungens voces, aut sententias, ut* Et, aut, quocirca &c.

Quæ voces sunt Conjunctionis Partis? *Istæ omnes.*

Primò Ordinis Præpositivi: *Ac, an, at, atque, atqui, ast, at, & nam, namq̃, num, nec, neq̃, quare, quamobrem, quapropter, quanquam, quocirca, sed, seu, sive, vel, utrum.*

Secundò. Ordinis Postpositivi: *Autem, enim, quidem, quoque, verò, què, ve, ne.*

Tertiò. Ordinis Communis: *Alioqui, alioquin, dum, dumxat, enimverò, equidem, ergo, etiam, etiamsi, idcircò, igitur, itaq̃, licet, modò, nempè, ni, nisi, porrò, propterea, quatenus, quia, quò, quòd, quoniam, saltem, si, tamen, tamsi, tantummodo, verùm, verùmtamen, videlicet, ut, utique.*

Annotatio, *Conjunctio habet Accidentia tria: Figuram, Ordinem & Significationem.*

CAPUT XXIV.
DE PRÆPOSITIONE.

Quid est Præpositio? *Est vox quæ alijs Orationis Partibus ferè præponitur, ut* Ad, in, pro, &c.

Quæ voces sunt Præpositionis Partis? *Istæ omnes.*

Primò Accusativum regentes: *Ad, apud, ante cu, circa, circum, circiter, citra, extra, infra, inter, intra, iuxta, ob, penes, per, ponè, post, præter, propè, propter, secundùm, supra, secus, trans, ultra.* Item, *contra, erga, adversus, & adversùm.*

Secundò: Ablativò gaudentes: *Absq̃, cum, coram, de, palàm, præ, pro, sinè.*

Tertiò: *A* & *E.* Quartò: *Ab* & *Ex.*

Quintò: *Abs, tenus, versùs.*

Sextò: *In, sub, super,* & *subter.*

Anno-

Annotatio, 1. *Præpositioni alij tribuunt Accidens unum scilicet Casum: alij duo Casum & Compositionem, vel Figuram & ordinem, alij tria Formam, Figuram & Significationem seu Figuram, Speciem & Ordinem.*

Præpositiones dupliciter præponuntùr, primò per Appositionem, ut ad me, præ furore, &c. Secundò per Compositionem, ut addo, præsto, interpono.

CAPUT XXV.
DE INTERJECTIONE.

Quid est Interjectio? *Est vox indeclinabilis, affectum animi significans: ut* Ah, heu, jo, ha, ha, ha.

Quæ vocabula sunt Interjectionis Partis? *Ista omnia.*

Ah,	á, ách,	*Heus,*	hey słyszysz.
Aha,	ách,	*Hui,*	ba wey.
Atat,	och iuśći bawey.	*Io,*	hey, hoy.
Au,	au, to, to, to.	*O,*	o, och, och.
Euge,	á hey.	*Oh,*	och, iużći po mnie.
Eia,	nuż, nuże.	*Ohe,*	o ho, ho. o dosyćże reż iuż.
Eho,	á iuż, słysz.	*O si,*	day BOZE.
Ehodum,	słuchay iedno, chodź sám.	*O utinam*	boday.
Ha, ha.	chá, chá, chá.	*Phy,*	pf, pfá, pfe,
Hei,	hey niestetyż.	*Prô,*	przebog Matko Boża.
Hem,	hę, czegoż.	*Papæ,*	czáśić Páński, báwey
Hosanna,	vivat, vivat.	*St,*	cyt, milcz.
Heu,	o niestetyż.	*Vah,*	otoż masz, otóż tobie
Heu, heu,	o świećie,	*Væ,*	biádá, &c.

Annotatio, *Interiectioni duo tribuuntur Accidentia, Figura & Significatio, vel etiam unum scilicet Significatio. Sunt autem variæ Interiectionum Significationes, ut Admirantis Lætantis, Dolentis, Irridentis, &c.*

CORO-

CORONIS LIBRI II.

Descriptio Grammaticæ in communi sumptæ. *Grammatica est loquendi, scribendi, pronuntiandi, & bonos Authores interpretandi scientia. Estq; duplex: Historica seu Exegetica & Methodica. Historica est, quæ varios scriptores, nimirum Oratores, Historicos, Poëtas, Philosophos, Iurisconsultos, Medicos, &c. interpretari docet. Atq; hæc multarum rerum cognitionem requirit, neq; ad præcepta facilè revocari potest, nonnisi Grammatices Doctori convenire, illiusq; propriae videtur. Methodica verò est, quæ bene loquendi, scribendi, & pronuntiandi continet præcepta, & de hac nos non verò prima, in his quatuor Libris Institutionum tractamus.*

Mutarum Semivocalium & Liquidarum, idcirco nullam hoc loco facimus mentionem, quia illarum nullum in Etymologia usum esse videmus.

Vocales dicuntur, quia singulæ absq; alijs literis optimè possunt proferri; Consonantes vero, quia ut perfectè proferantur, semper sibi aliquam vocalem adjungunt. Vocales ordine quodam gutture in os ipsum proferendo progrediuntur, ut a, e, i, o, u. *Diphtongus, sunt duæ Vocales firmæ unam syllabam componentes, quæ duos sonos solutæ efficiunt. Hæ quatuor adduntur adhuc istæ duæ.* ei, & yi, *ut Hei, Harpyia,* æ, & œ, *sta proferuntur sicut simplex* e, *ut Pœna,* sicut *pene.*

Partes Orationis aliter dicuntur Dictionum discrimina, vel Genera, vel Species, quas definiendo vocem pro Genere, alias vero particulas pro Differentia posuimus. Caterum sic quoq; apte possunt definiri, ut Nomen est Pars Orationis, ad quam reducuntur & revocantur illæ voces, quæ per Casus declinantur & rem sine tempore significant, ut Deus Homo. Verbum est Pars Orationis, ad quam referuntur, & in qua continentur, & quæ habitant illa vocabula, quæ per Modos, Tempora, Numeros, & Personas conjugantur, & sic de cæteris. Inter Partes Orationis duæ sunt præcipuæ, s. Nomen & Verbum ideoq; etiam fusiùs de ipsis agunt Grammatici, tanquam de ijs, sine quibus stare sermo non potest, Ramus duas Partes Orationis tantum statuit, Nomen & Verbum, & ad has duas, reliquas omnes reducit.

De va-

De varijs Nominis Divisionibus.

Nomen quemadmodùm & Verbum varias habet Divisiones aliunde, atq; aliunde petitas, neque verò ita potest dividi, ut apud Logicos in arbore Porphiriana dividitur Substantia. Porrò Divisiones ejus seu Genera sunt ista.

- ratione
  - Syntaxis est duplex: Substantiuum, & Adjectiuum.
  - Speciei, est duplex: Primitiuum & Deriuatiuum B.
  - Figura est triplex: Simplex, Compositum, & Decompositũ,
  - Declinationis, duplex: Analogum, & Heteroclitum.
  - Terminationis, triplex: unius Terminationis, duarum & trium.
  - Intensionis, Comparabile, & Incomparabile.
  - Linguæ Græcum, Latinum, Hebraicum, &c.
  - Vsûs, Obsoletum, usitatum, rarum.
  - Vtentium, Poëticum, Oratorium, Historicum, Commune.
  - Significationis, Mononymon, Synonymon, Hononymon.
- NOMEN
  - Adjectiuum
    - Proprium,
    - Commune,
      - Ambiguum.
      - Partitiuum,
      - Redditiuum,
      - Interrogatiũ,
      - Responsiuum,
        - Quantitatis.
        - Qualitatis.
        - Numeralia.
        - Ordinalia.
        - Multiplicatiua
        - Distributiua.
  - Substantiuum
    - Appellatiuum,
      - Collectiuum. & Simplex.
    - Proprium ++
    - ++ Proprium
      - Deorum & Dearum Gentilium, Angelorum & Hominum, Animalium & Bestiarum, Stellarum & Mensium, —— Prenomen, Nomen, Cognomen, Agnomen.
      - Ventorum & Fluuiorum, Fontium & Locorum, —— Insularum, Regionum, Vrbium, Montium.
  - B. Deriuatiuum.
    - Denominatiuum.
    - Verbale,
    - Participiale,
    - Adverbiale.
      - 1. Patronymicum,
      - 2. Gentile,
      - 3. Imitatiuum,
      - 4. Diminutiuum.
      - 5. Possessiũ.
      - 6. Materiale.
      - 7. Locale.

Primitivum *est, quod à nullo alio derivatur*, ut *Aurum ligneus, Angelus.* Derivativum *est, quod ab aliquo alio oritur*: ut *aureus, ligneus, Angelicus.* Simplex *Nomen est dictio una ex duobus non composita*, ut *plicabilis.* Compositum *est, una dictio ex duabus vocibus composita*, ut *explicabilis*: Decompositum *est, una dictio ex tribus vocibus composita* ut *inexplicabilis.* Analogum *est, quod cum alijs similem habet Declinationem atque cætera Accidentia*, ut *via, mensa, &c.* Mononymum *est, cui uni unum correspondet significatum*, ut *Homo, arbor.* Synonymum *est, quod cum alijs diversis vocabulis unam eademq; rem significat*, ut *mucro ensis, gladius, &c.* Homonymum *est, cui uni plura correspondent significata*, ut *canis, lupus, taurus, &c.* Adjectivum Proprium *est, quod affectionem unius Individuo propriam significat*, ut *Quirinus, Gradivus, Cracoviensis, &c.* Adjectivum Commune *est, quod affectionem multis communem significat*, ut *albus, longus, &c.* Ambiguum *est, quod & Substantivum & Adjectivum esse potest*, ut *Amicus, Rex, senex, dives, Princeps. Substantivum tunc, quando illi additur Adjectivum*, ut *Amicus meus Rex potens. Adjectivum verò tunc, quando ipsum additur alicui Substantivo*, ut *Regnum, Comes, populus, Rex, Vir, Princeps.*

Partitiva, *Aliquis, alius, alter, alteruter, nemo, neuter, nullus, plerique, quidam, quis, quicunque, quilibet, quisquis, quisquam, quisquam, quisque, quotus, solus, ullus, unus, unusquisque, uter, uterque, utercunque, uterlibet, utervis, omnis cunctus, multus, &c. Est autem Nomen Partitivum illud, quod aut multa sigillatim, aut unum è multis significat.*

Redditiva, *ut Tantus, quantus, talis, qualis, tot, quot, &c.* Responsivum Qualitatis *est, per quod respondemus ad Qualitatem, ut albus, doctus, &c.* Quantitatis, *ut Magnus, longus, bicubitalis, &c.* Numeralia Cardinalia, *ut Vnum, duo, tria, quatuor, quinque, sex, &c.*

Ordinalia, *ut Primus, secundus, tertius, quartus, quintus, &c.* Distributiva, *ut Singuli, bini, terni, quaterni, quini, seni, septeni, noveni, deni, viceni, centeni, duceni, milleni, &c.*

Multiplicativa, *ut Simplus, duplus, triplus, quadruplus, quintuplus, sextuplus, septuplus, centuplus, noncuplus, decuplus, &c.*

Colle-

Collectivum *est quod in singulari multitudinem significat, ut Agmen, catus, cohors, contio, congregatio. exercitus, gens, populus, grex, pleps, turba, &c.* Simplex *est, quod non est Collectivum, ut* Homo, *leo, arbor, &c.*

Proprium nomen Hominum *est quadruplex: Pronomen, Nomen, Cognomen, Agnomen, ut Marcus, Tullius, Cicero, Parens, Patria, Publius, Cornelius, Scipio, Africanus.*

Pronomen, *significat cujusq; proprium Nomen, quod modo in Baptismate solet conferri, apud Romanos verò in Lustricis diebus dabatur.* Hoc *distingvit ejusdem Familiæ Personas: ut* vg. *Fratres.*

Nomen *est illa Denominatio, quæ ex Confirmatione Episcopali, vel Pronomine Parentis, vel ex insigni (quod vulgo Stemma dicitur) vel etiam à primo talis Insignis Authore habetur, hoc ponit differentiam inter eos, qui diversis gaudent Insignibus.*

Cognomen *est illud nomen, quod toti Familiæ ex virtute vel vitio, vel aliquo eventu imponitur, & discernit unius ejusdemq; Insignis seu Stemmatis Familiam.*

Agnomen *significat illud Nomen, quòd sibi quisq; virtute vel vitio, vel certo nomine vita, vel alia ratione acquirit, ut Cardinalis, Episcopus, Palatinus, Castellanus, &c.*

Denominativum *est quòd à voce quæ est Nominis Partis derivatur, ut Aureus, terrenus, fortitudo, multitudo, ignavia, pietas, vinolentus, à vino, saluber à salus, ovile ab ovis, &c.*

Verbale *est, quod à voce, quæ est Verbi Partis nascitur, ut Lectio, auditor, docilis, iudicium, cubile, ultrix, arx ab arceo periculum à pereo, &c.*

Participalia, *ut Sapiens, Consequens, Antecedens, Negligens, &c.*

Adverbialia, *quæ ab Adverbijs deducuntur, ut hodiernus hesternus crastinus, &c.*

Patronymicum *est, quod significat Filium vel Filiam, Nepotem, vel Neptem, Incolam vel Successorem sui Primitivi, ut Lechiades, Iageloniades, Priamides, Maiades, &c.*

Gentile seu Patrium est, *quod significat Gentem vel Patriam, ut Polonus, Lithvanus, Italus, Cracovienſis, Vilnenſis, &c.*

Imitativum *est, quod imitationem significat, ut Christianus? Benedictinus, Dominicanus, vel Dominicinus, Franciscanus, vel Franciscinus, Bernardinus, Scotista, Thomista, Parasiaster, Philosophaster, &c.*

Diminutivum, *quod sui Primitivi diminutionem significat*, *Homuncio, lapillus, pusio, puellus, Filiolus, flosculus, fratercu*lus, *sororcula, tenellus parvulus, ingeniolum, pisciculus, pu*perculus, *misellus*, &c.

Possessivum, *quod significat Possessionem*, ut *Herculeus Homu*cus, *Cæsareus, Regius, humanus*, &c.

Materialia, ut *Argenteus, ferreus, ligneus, cristallinus*, *colu*nus, &c.

Localia, ut *Officina tonstrina, Auditorium, olivetum, bust*, &c.

De Accidentibus Nominis.

Accidentia seu Attributa Nominis, & aliarum partium fere omnium ab alijs plura, ab alijs verò pauciora assignantur.

Figura *est, Accidens, ostendens quæ sit simplex, quæ Composita, quæ Decomposita dictio. Dictio simplex, quæ ex nullo componitur*, ut *auctio, Composita, quæ ex duabus vocibus coalescit*, ut *induc*, *Decomposita, quæ ex tribus componitur*, ut *superinductio*.

Species *est, Accidens vocis originem declarans, & Primitivam Dictionem à Derivativa distinguens. Estq; duplex Primitiva, quæ docet vocem à nullo formari & Derivativa. quæ ostendit ab aliquo alio vocabulo deduci.*

Genus *in Nomine, est quædam discretio vocabulorum, discernens de sexui & Syntaxi Adiectivorum maximè conveniens. Sex Generibus Nominum additur adhuc Epicœnum, sed cognitio Generis Epicœni, præsupponit cognitionem Generis Masculini vel Feminini, neque ipsa sola sufficit*, ut, v. g. *ubi scieris hanc vocem Aliquam esse Generis Feminini, tum demum cogites an sit uno Articulo significet marem & feminam. Genere autem Epicœno non utimur, nisi in distinguendo sexu, idq; tantùm avium, piscium, repentium, & insectorum; scilicet tali ratione Mas aquila, femina aquila; item mas passer, femina passer. Vox autem ipsa semper erit aut Masculini, aut Feminini Generis.*

Declinatio *est Accidens, quod Dictiones per numeros & Casus inflectere docet. Sunt autem quinque Nominum Declinationes. Prima est, cujus Genitivus Singularis exit in æ, vel es, & Pluralis in* arum. *Secunda cujus Genitivus Singularis desinit in* i, *& Pluralis in* orum, &c.

Nume.

Numerus est Accidens, quod vocem Singularem à Plurali distinguit. Nomina Collectiva, sunt voce Singularia, sed intellectu Pluralia, ut Turba, cohors, &c. Hæc verò Venetia nuptia sunt voce Plurália, & significatione Singularia.

Casus est Terminationis vocis declinando variatio. Casus sunt duplices, Recti & Obliqui, Recti sunt duo: Nominativus & Vocativus. Obliqui quatuor: Genitivus, Dativus, Accusativus & Ablativus, Genitivus aliter Signendi, seu Patrius, seu Interrogandi vocatur, Ablativus aliter vocatur, Casus Latinus, quia Græci carent Ablativo.

Comparatio, est Adjectivi comparabilis, per gradus Comparationis ductio.

De Accidentibus Verbi.

Genus in Verbo est ipsa Verbi significatio, seu Accidens quod Significationem Verbi per terminationem ostendit.

Quid est Conjugatio?
1. Est ratio conjugandi Verba per Modos, Tempora, Numeros, & Personas.
2. Analoga? Est Communis & Generalis Analogorum Verborum coniugandorum forma.
3. Anomala? Est Singularis certi alicujus Verbi Anomali conjugandi ratio, Communi & Generali formæ dissimili.

Modus, est Accidens, quo Voluntas & affectio animi per vocem consignificata declaratur. Modi sunt duplices Finiti & Infiniti.

Tempus est Accidens, quod vel Præsentem, vel Præteritam, vel futuram actionem aut paßionem significat.

Persona, est Accidens, quod statum, seu conditionem, seu dignitatem vocum ostendit.

Verbum ratione Speciei, aliud est Primitivum, ut Rogo: aliud Derivativum ut Rogito, &c. Verbum Derivativum est quinduplex: Desiderativum, Frequentativum, Inchoativum, Imitativum, & Diminutivum.

Desiderativum seu Meditativum est quod affectum & desiderium ad rem aliquam significat, ut Canaturio, esurio. Formatur verò à Supino mutato m in rio, ut à partum fit parturio, à nuptum, fit nupturio.

Frequentativum *seu* Iterativum *est, quod frequentem actionem significat,* ut *Clamito, cursito, dictito, nato, salto &c.* id est *frequenter clamo, curro, dico, no, salio. Frequentativa Verba terminantur aut in* To, *aut* So, *aut in* Xo, *formantur à Supino, mutato aliquando* atum ita, *ut à Volatum fit Volito à rogatum fit rogito, ab imperatum imperito, &c. aliquando.* um *in* ito *ut à lectum, fit lectito, ab hæsum, fit hæsito, & aliquando etiam* um *in* o, *ut à mergo, mersi, mersum, fit merso, à necto nexum fit nexo, à curro cursum fit curso, &c. secundo à Tertia Persona Indicativi Præsentis, addità literâ i, ut ab Ago, agis, agit, fit agito à quæro, quæris, quærit, fit quærito à fugio, fugis, fugit, fit fugito.* Hæc quinque Verba *sector amplexor, pollicitor, &c.* sunt Frequentativa.

Inchoativum *seu* Inceptivum *quod, rem inchoatam seu inceptam significat, & desinit in* sco, *ut Calesco* id est *incipio calere? nascitur autem tale Verbum aut à Secunda Persona Singulari Præsentis Indicativi addito* co, *ut à Labo labas fit labasco?* sic *frigesco, tepesco, albesco, horresco, &c. aut etiam aliunde ut ditesco, repuerasco, &c.*

Imitativum *est, quod imitationem significat, & desinit in* sso, zo, or, *ut Patrisso, Platonizo, bacchor, cornicor, &c.*

Diminutivum *est, quod sui Primitivi diminutionem significat, desinit in* llo, *vel* sco, *ut Sorbillo, Bellico, fodico, &c.*

Verba inchoativa per tertiam, Desiderativa per quartam, Frequentativa verò Imitativa & Diminutiva per primam sunt inflectenda Conjugationem. Cætera hic dicenda quæ nunc consulto prætermisimus, opus esse videbantur, alias apponemus.

Finis Libri Secundi.

GRAM-

GRAMMATICARUM INSTITUTIONUM, LIBER III.

DE

Sintaxi, ſeu de recta Partium Orationis inter ſe Compoſitione.

Ex quo præter ipſa Præcepta, quæ ſunt per Tabulas tradita, lectiſſimiq; Sententijs illuſtrata; & per capita, Numeros, atq; Regulas diviſa; Reciprocum uſum, Figuras Syntaxeòs, Futuri Infiniti ſupplendi rationes, & nonnullarum Regularum inter ſe affinitatem facilè Tyrones cognoſcent.

SYNTAXIS.

1. Est pars Grammaticæ, quæ docet duas vel plures voces inter se rectè conjungere, id est, juxta *Genus*, *Casum*, *Modum*, *Tempus*, *Numerum*, *Personam*, & *Gradum Comparationis* construere v. g. non dicere *mater meu*, sed *mater mea*, non dicere *adjuvo tibi*, sed *anjuvo te*, &c.

2. Ratione vocum conjungendarum est duplex *Simplex* & *figurata*.

3. Simplex est, quæ docet voces conjungere, ut nihil desit, nihil redundet, nihil suo loco absit, & nihil immutetur, aliter vocatur *Iusta*, *Plana* & *Plena*.

4 Figurata est, quæ ita voces conjungit, ut aliquid desit, aut redundet, aut suo loco absit, aut immutetur.

5. In Septem accidentibus consistit, in *Genere*, *Modo*, *Tempore*, *Numero*, *Persona* & *Gradu Comparationis*. Quibus additur *Ordo* & *delectus*, *Ordo* docet non dicere, *nim ego*, sed *ego enim* non dicere, *volo nam scribere*, sed *nam volo scribere*. *Delectus* docet non dicere. *Quis* vis, sed *Quis vestrum* non dicere, *à igne*, sed *ab igne*, &c. vide Annot. 1.

6. Ratione Accidentium in quibus consistit, & circa quæ versatur, est duplex, *s.* Convenientiæ & Regiminis.

7. Convenientiæ est quando vox, quæ regitur. Dictio Regenti in præscriptis Accidentibus assimiliatur: quando scilicet Regens dictio, & præscribit Accidentia, servat eadem, ut *Mensa alba*; hic *Mensa* præscribit Accidentia huic voci *Alba* nempe *Genus Femininum*, *Numerum*, *Singularem*, *Casum Nominativum*, quæ tria Accidentia ipsamet vox *Mensa* habet.

8. Regiminis est, quando Dictio, quæ regitur in præscriptis accidentibus *Regenti* per se non assimiliatur: quando scilicet *Regens*, præscribit Accidentia, quæ ipsa non servat, nec habet; *ut Liber Pauli*, Hic vox *Liber* prescribit *Casum Genitivum*, huic voci *Pauli*, ipsa tamen vox *Liber*, non est *Casus Genitivus*, sic *Va tibi*.

SYN

SYNTAXIS.

1. Penes, *Genus*, *Numerum*, & *Personam* est *Convenientiæ* penes *Modum*, *Tempus* & *Gradum*, est *Regiminis*, penes, *Casum*, modò *Convenientiæ* modò *Regiminis*.

2. Convenientiæ est quadruplex.
   1. *Verbi cum Nominativo*, Cap. 1.
   2. *Adjectivi cum Substantivo*, Cap. 2.
   3. *Relativi cum antecedente*. Cap. 2.
   4. *Duorum Substantivorum*, Cap. 3.

3. Regiminis est quadruplex, penes *Casum*, *Modum*, *Tempus*, & penes *Gradum*.

4. Regiminis penes *Modum* est quadruplex quia quatuor Partes regunt *Modum*.
   1. Nomen, *Cap.* 16.
   2. Verbum, *Cap:* 16.
   3. Adverbium, *Cap:* 20.
   4. Conjunctio, *Cap.* 21.

5. Regiminis penes *Tempus* & *Gradum* est simplex: quia sola *Adverbia* regunt *Tempus* & *Gradum*. Cap: 20. 19.

6. Regiminis penes *Casum* est septuplex, quia septem Partes regunt *Casum* Nomen, Pronomen, Verbum, Participium, Adverbium, Præpositio, Interjectio.

1. Nomen Substantivum regit.
   1. *Genitivum*, Cap. 4.
   2. *Ablativum*, Cap. 4. & 6.

2. Nomen Adjectivum regit.
   1. *Genitivum*, Cap: 4.
   2. *Dativum*, Cap. 5.
   3. *Accusativum*, Cap. 5.
   4. *Ablativum*, Cap: 6. & 7.

3. Pronomen regit *Genitivum*, Cap. 8.

4. Verbum regit.
   1. *Genitivum*, Cap: 11. 12. 9.
   2. *Dativum*, Cap: 13.
   3. *Accus:* ante *se*, Cap: 10. *post se*, Cap: (14.
   4. *Ablativum*, Cap: 15. 10. 9. (9.

5. Participium regit *Casum* sui Verbi. Cap: 18.

6. Adverbium regit *Nominativum*, *Genitivum*, *Dativum*, *Accusativum*, *Ablativum*, Cap: 19.

7. Præpositio regit *Accusativum* & *Ablativum*, Cap. 22.

8. Interjectio regit *Nom:* *Dativ:* *Accus:* *Vocat.* Cap: 13.

Regulæ Generalissimæ.

1. Quod Accidens præscribit vox Regens, in eo debet p[illegible] vox, quæ regitur, *Vel.* Quod & quæ Accidentia præscri[illegible] vox regens? tot & talia debet observare Dictio, quæ re[illegible]tur: ut *Scamnum breve.* Declaratio *Hic, quia Vox Reg[illegible] ista* Scamnum *tria Accidentia præscribit.* 1. Genus Neutru[illegible] 2. Numerum Singularem. 3. Casum Nominativum, *ideo[illegible]am Vox Recta scilicet* Breve, *hæc tria Accidentia observ[illegible] habet*

3. Quem Casum habet post se:
- 1. Nominativus, eundem etiam reliqui Casus [illegible]mittunt: ut *Filius Regis, Filij, o, um, i, o, [illegible]orum, ijs, os, Regis.*
- 2. Numerus Singularis, eundem etiam Plu[illegible] habebit: ut *Dives agris, & Divites agris.*
- 3. Positivus gradus, eundem etiam Comparati[illegible] & Superlativus regere possunt: ut *Amans [illegible]tria, amantior, amantissimus Patria.*
- 4. Indicativus, eundem etiam reliqui Modi re[illegible]piunt: ut *Amo Deum, ama, amem, amare Deu[illegible]*

CAPUT I.

De Convenientia Verbi cum Nominativo.

1. Verbum Finiti Modi, cum uno Nominativo aper[illegible] vel occulto? in eodem Numero & Persona concord[illegible] Cic: *Ratio præsit, appetitus obtemperet.* Cic: *Legi tuas li[illegible]teras.* Sen: *Laus vera & humili sæpe contingit viro.*

Declaratio. *Vis Regulæ est* Ratio Præsit. *Hic Verbum Fini[illegible] Modi est* præsit. *Nominativus, apertus est* Ratio *concord[illegible] autem verbum* præsit, *cum Nominativo isto;* Ratio, *in eode[illegible] Numero & Persona, ut Regula docet: quia sicut* Ratio [illegible] *Numeri Singularis: ita* præsit: *est Numeri singularis, sic[illegible]* Ratio *est Personæ Tertiæ; ita* præsit *est etiam Personæ Te[illegible]tiæ. Similiter in hoc exemplo:* Legi tuas literas; *Verbum F. M. est* Legi, *quod cum Nominativo occulto s. isto* Ego, *i[illegible] eodem numero & Persona coharet.*

2. Ver-

2. Verbum F. M. respiciens plures Nominativos copulatos, aut Nominativum cum Ablativo, qui sunt Personæ.

1. Ejusdem, in persona eadem cum illis concordat, & in Numero Plurali ponitur, Plau: *Fames & mora, bilem in nasum conciunt*: Cic: *Catulus & Hortensius dissentiunt.* Virg: *Remo cum Fratre Quirinus jura dabant.*
2. Diversæ, in Numero Plurali ponitur. & cum digniore persona concordat (scias autem Primam Personam esse dignio em secundâ & tertiâ; Secundam verò digniorem Tertiâ) Hor: *Ego & Vos scimus.* Cic. *Si tu & Tullia valetis: ego & Cicero valemus.* Virg: *Discedimur inde Iphitus & Pelias mecum.*
3. Aut Ejusdem, aut diversæ sæpissimè cum uno Nominativo viciniore, in eodem Numero & Persona concordat. Cic: *Vos, Vos & Senatus restitit.* Ovid: *Tu cum fratre præmia feres.* Cic: *Animum tuum mœrori mecum dedisses.*

3. Interdum Verbum Finiti Modi in Numero Singulari, & Persona Tertia, loco Nominativi concordat cum Verbo Infiniti Modi, aut cum aliquo membro Orationis. Hor. *Virtus est vitium fugere.* Pers: *Pulchrum est digito monstrari.* Cic: *Quod meum negotium curasti, fuit mihi gratum.*

4. Omne Verbum F. M. duos Nominativos simul unum ante se.

1. Habere potest, cùm res pertinet ad idem Cic: *Stylus est optimus Magister dicendi.*
2. Diversi Numeri habens, sæpius in Plurali, quàm in Singulari ponitur. Sen: *Magna divitiæ, sunt lege naturæ composita. Paupertas.* Ovid: *Vestes, quas gerimus, sordida lana fuit.* Anno: 8.

5. Interdum, Verbum cum Nominativo, Adjectivum cum Substantivo, Relativum cum Antecedente, non ratione vocis, sed ratione sensus & rei significatæ, in Numero vel Genere vel utroque simul concordat. Ovid: *Turba ruunt.* Liv: *Samnitum tria millia cæsa.* Ter: *Ubi est ille scelus, qui me perdidit.*

CAPUT II.

De Convenientia Adjectivi cum Substantivo & Relativi cum Antecedente.

1. Adjectivum cum uno Substantivo aperto vel occulto in eodem Genere, Numero, & Casu cohæret. Cic: *Summum jus summa injuria.* Ovid: *Et saxis ipsis longa nocet recta nocet* Cic. *Venit ad me recta s. via.* An. 11.

Declaratio *Vis Regulæ est* jus summum. *Hic Adjectivum* summum: *Substantivum est* jus, *concordat autem Adjectivum* summum *cum substantivo* jus *in eodem Genere, Numero, & casu, ut Regula docet, quia sicut* jus *est Generis Neutrius, ita* summũ *est Generis Neutrius, sicut* jus *est Numeri Singularis, ita* summum *etiam Numeri Singularis: sicut* jus *est Casus Nominativi, ita* summum *est, etiam Casus Nominativi.*

2. Adjectivum cũ pluribus Substantivis copulatis, quæ sunt Generis.

1. Ejusdem, in eodem Genere, & Casu concordat; sed in Plurali Numero ponitur. Iust: *Misericordia & perfidia in eo pari jure dilectæ.* Liv: *Hippocrates & Epicides nati Carthagine.* Apull: *Iunx cum Minerva tristes.*

2. Diversi, in eodem Casu concordat; sed in Plurali ponitur, & cum digniore Substantivo in Genere cohæret (illud Substantivum est dignius, quod est Generis dignioris. Est autem Masculinum dignius Femininô & Neutrô; & Neutrum dignius Femininô) Ter: *Pater mihi & mater sunt mortui.* Ovid: *Illia cum Lauso de Numitore sati.*

3. Aut ejusdem, aut diversi, sed ferè inanimata, in Casu concordat; sed in Plurali Numero & in Neutro Genere ponitur sæpissimè Sall: *Nox & præda sunt hostem remorata.* Svet. *Vrbs & Templum sunt dedicata.*

4. Aut ejusdem, aut diversi, construendum sæpè & eleganter cum viciniore Substantivo, in eodem Genere, Numero, & Casu cohæret, ut *Culter & scamnum fractum.* Cic. *Nobis inter nos sive incommoda vita, sive injurias esse tollerandas judico.*

3. In

3. In his exemplis. *Fama malum, triste lupus, turpe senex miles, turpe senilis amor &c.* Adjectivum Neutrum pro Substantivo ponitur, sicq; explicatur. *Res mala, res tristis, res turpis*, ut, *fama malum* id est, *fama est res mala.*

4. ut Adjectivum cum Substantivo uno vel pluribus concordat ita etiam concordabit.
   1. Pronomen, Nomen, Cognomen, Agnomen, ut *Marcus Tullius Cicero, Pater Patriæ.*
   2. Relativum cum Antecedente uno apertè vel occultè iteraro. Psalm. *Beatus vir, qui timet Dominum.* Cic. *Diem scito esse nullum, quo die non dicam pro reo.*

5. Relativum debet esse Singulare & Neutrum, cujus Antecedens est Membrum Oartionis, non verò unum vocabulum Teren: *In tempore ad eum veni, quod est omnium primum.* Cic. *Vnum objicitur natum esse Gradibus, quod nemo negat.*

6. Relativum *Qui, quæ, quod*, & Participium diversi Generis aut Numeri Substantivis serviens, sæpiùs cum priore natura simpliciter, quam cum posteriore figuratè in eodem genere, Numero, & Casu cohæret. Cic: *Nasica, qui est Corculum appellatus.* Idem. *Carcer, quæ Latumiæ vocantur.* Liv. *Patres ab honore? Patricióq; progenies eorum appellati.*

CAPUT III.

De Duorum Substantivorum Convenientia.

1. Duo Substantiva eandem rem significantia in eodem Casu concordant, immo & in Numero præter collectiva & Numero Singulari carentia, ut *Christus Dominus, Maria Virgo, Frater Stanislaus, Vistula Fluvius, Vrbs Athenæ, Aborigenes genus hominum agreste, opes irritamenta malorum.*

2. Duo-

2. Duobus vel pluribus Substantivis diversis copulat additur tertium priora respiciens, ejusdem Casus, Pluralis Numeri, vel etiam Singularis: ut *Petrus & Paulus Apostoli* vel *Petrus & Paulus Apostolus* Cic: *Lentulo Marco Consulibus*, vel *Lentulo & Marco Consule.*

3. Interdũ Substantivorũ eidem rei convenientiũ alterum in Genitivo ponitur per primam Regulam Capitis Cic: *Crimen avaritiæ, perditionũ, &c.* sic etiam *Virtus fortitudinis, Peccatum superbiæ.* Cic: *In oppido Antiochiæ,*

4. In quo Casu ponitur interrogatio: *Quis, qualis, quotus, Quantus*, excepto *Quanti*, in eodem etiam debet poni responsio, quæ non fit per Pronomen Possessivum, ut *Cui studes? Grammaticæ. Quem vidisti? Paulum. Qualem habes vestem? Laceram.*

CAPUT IV.
De Nomine Genitivum regente.

1. Substantivo Nomini aperto vel occulto, adjungitur alterum Substantivum diversam rem significans in Genitivo Casu. Sall: *Animi imperio, corporis servitio utendum est.* Cic. *ad Castorũ s. ædẽ* Idem *Castra aberant biduiſ itinere.*

2. Genitivum regunt post se Substantivè posita Adjectiva ista Neutra.
   1. Singularia: *Multum, plus, plurimum, minus, minimum tantum, quantum, reliquum, obscurum, medium, &c.* Cic. *Impertio tibi multum salutis* Plau. *Plus mali illico adest, boni si obtigit quidquam.*
   2. Pluralia *Abdita rerum, angusta & lubrica viarum, incerta fortunæ, occulta salutis.*

3. Vni Substantivo adjungitur alterum Substantivum, aut in Genitivo, aut in Ablativo, habens Adjectivum laudis vel vituperationis, Iuv. *Ingenui vultus puer.* Tac: *Vir Imperitô ingeniô*, Plin: *Homo nullis literis.*

4. Genẽ-

Genivum post se habent.

1. Nomina Adjectiva, ista *Avidus, cupidus, studiosus memor, immemor, tenax, compos, particeps, gnarus*, & Plurima alia. Pers: *Vive memor lethi.* Cic: *Omnes immemorem beneficij oderunt.*
2. Participia Præsentis & Præteriti Temporis dum sunt Nomina, ut *Fugiens, patiens, servans, doctus, consultus, expertus*, & alia Sallust: *Alieni appetens, profusus sui.* Cic: *Amans patriæ, sitiens virtutis.*

Genitivum plurale aut ablativum cum præpositione *de, ex*, aut Genitivum singularis collectivum ad mittunt.

1. Adjectiva Partitiva ista: *Aliquis, alter, alius nemo, nullus, neuter, &c.* Plin: *Nemo mortalium omnibus horis sapit.* Cic: *Quidam è Philosophis.* Curt: *Qui vellus gentis ferat.*
2. Numeralia, & quævis Adjectiva partitivè & distributivè sumpta. Cur: *Octoginta Macedonum.* Idem *Singuli vestrûm.* Plin: *Lanarum nigra nullum colorem bibunt.* Idem. *Ovorum oblonga*, Cic: *Multi de victoribus*, Idem *Secundum erat de tribus.*
3. Comparativa & Superlativa. Cic: *Zeno istorum Acutissimus.* Plin: *Animalium fortiora.* Curt: *Priores eorum intromitti jubet.* Cic: *Totius Græciæ doctissimus Plato.* Plin: *Velocissimus animalium lepus.* Cic: *Ex omnibus audacissimus.*
4. Solus & unus *pro* solo Cic. *Vnus e Stoicis.* Plin: *Vnus omnium.* Cic: *Vnus è Philosophis. soli Philosophorum*, vel ex *Philosophis.*

Comparativa & Superlativa pro Genitivo Plurali Accusativum cum Præpositione *Inter* vel *ante* aliquando habent. Quint: *Inter nos fortior est.* Virg: *Ante alios immanior.* Sen: *Crassus inter Reges opulentissimus.* Plin: *Fidelissimi ante omnia, homini canes & equi.*

CAPVT

CAPUT V.

De Adjectivis Dativum & Accusativum regentibus.

1. Dativo gaudent Adjectiva ista:

1. *Carus, gratus, incundus, utilis, aptus, propitius, contrarius, benevolus, molestus, facilis*, & alia multa. Cic. *Voluptas contraria honestati.*
2. *Obvius, pervius, obnoxius, supplex, constaneus, concors, conterminus*, & alia Concomposita. Cic. *Mors est vitæ contanea.*
3. *Flexibilis, amabilis, miserabilis, optabilis, aptabilis, habitabilis, amandus, lugendus, colendus*, & alia Verbalia in *bilis*, & Participia in *Dus* passivè significantia. Hor. *Nulli flebilior, quam tibi.* Stat. *Lugendus fratri iaceres.* Cic. *Alijs miserandus, aliis irridendus esse videtur.*

2. Hæc Adjectiva, *Latus, longus, crassus, profundus, altus*, nomen mensuræ certæ in Accusativo, aut Ablativo sine præpositione regunt frequenter, sed Genitivo rarissimè. Plin: *Longum sesquipede, Latus pede.* Liv. *Gladij quaterna cubita longi.* Cato. *Trabes viginti duorum pedum longæ,*

3. Adjectiva de Toto dicta, & de Parte tantùm intellecta recipiunt Nomen Partis in Accusativo, sed sæpius in Ablativo sine Præpositione, Virg: *Os humerosq; Deo similis.* Marr: *Crine ruber, niger ore, brevis pede, lumine lesus.* Cic: *Lingua hæsitans, voce absonus.* Idem. *Cæteris egregius, cætera doctus.* Virg: *Qui genus? Crassa genus Pholoe.*

CAPUT

CAPUT VI.

De Nominibus Ablativum admittentibus.

Ablativum Causæ, Modi instrumenti, aut alterius similis circumstantiæ, sine Præpositione habent post se.

1. Substantiva Appellativa nonnullâ. Cic. *Ætate & pietate filius beneficiô parēs, amore frater*, sic dicimus, *Nomine Petrus, titulô Doctor, Dei Gratiâ Rex.*
2. Adjectiva plurima Ovid: *Fit dulcis mercede labor.* Hor. *Carmine fit, ut vox virtus* sic etiam, *Insignis genere, pallidus morte, manu promptus, loquacitate molestus, Adria genere, Polonus natione, decem numero, sextus ordine.*

Hoc vocabulum *Opus* est positū

1. Substantivè regit, Dativum Personæ & simul Ablativum rei. Cic. *Tuô consiliô nobis opus est.* Vale. *Non est opus eo cive Regipubli: qui parere nescit.*
2. Adjectivè cum quovis Substantivo in Genere Numero & Casu cohærer. Plaut: *Opus sunt milites.* Cic: *Dux nobis & author opus est.*

Comparativo additur sei superioris seu inferioris.

1. Ablativus sine Præpositione. Cic: *Virtus est pretiosior aurô.* Idem *Sunt facta verbis difficiliora.*
2. Cum particula *quàm* Casus ille, in quo etiam ponitur ipse Comparativus. Ter: *Callidiorem vidi neminem, quàm Phormionem.*
3. Nominativus cum Verbo Substantivo, & particula *quàm*, ut *studiosiorem neminem habes tui quàm ego sum.*
4. Aliquis ex his Ablativis, *Æquô, dictô, solitô, justô, spe, opinione*, Quint: *Membrum longius iustô est tardum.* Cic. *Majorem opinione omnium cæpi dolorem.*

4. Abla-

4. Ablativum cum Præpositione *In* multa post se h
bent Adjectiva. Quint: *Eminentissimus in eloquenti*
Plin. *Parci in victu, modici in cultu.* Iust: *Primus in f*
ga, ultimus in prælio. Liv: *Segnes in bello.*

5 Ablativum cum Præpositione *Ab* admittunt Adjectiva
1. Diversitatis, *ut alter, diversus* Cic: *Hoc*
diversum à reliquis Virg: *ab illo.*
2. Ordinaria *Secundus à Rege.* Cic. *Quan*
ab Arcesila.
3. Hæc duo *Alius* & *tutus*, & interdum p
Hellenismum sinè Præpositione: Sen *Ni*
à vetustate totum. Hor. *Alius sapiente bonu*

CAPUT VII.
De Adjectivis Ablativum vel alium Casum habentibus.

1. *Plenus, locuples, satur, dives, refertus, egenus, indig*
pauper, inanis, expers, Genitivum vel Ablativu
sinè Propositione regunt. Cic: *Vir fide plen*
Cic: *Homo Officij plenus.* Cic? *Dives copijs.* Pla
Expers sis metu, Cic: *Homo expers, ingenij,*
consilij.

2. *Dignus indignus, truncus, viduus, onustus, cumulat*
captus, cassus, sæpiùs & tutiùs Ablativum sine Pr
positione, quàm Genitivum regunt. Cic: *Digu*
odiô, Cic. *Dignissima tuæ virtutis curæ.*

3. *Vacuus, orbus, extorris, liber, purus, inops, immu*
nudus securus, habent post se Genitivum vel A
blativum, addita aut omissa præpositione *A, v*
Ab. Cic: *Liber à metu, vacuus curis.* Virg: *Immu*
belli.

4. *Alius*

1. *Alienus* gaudet vel Genitivo, vel Dativo, sed Ablativo sæpissimè additâ, vel omissa Præpositione, *A* vel *Ab* Cic. *Homo à literis alienus, alienissimus alicui, alienum amicitia nostra, credo ejus dignitati alienum.*
2. *Proximus* habet Dativum vel Accusativum, addita vel omissa Præpositione *Ad.* Sall. *Proxima Carthagini loca.* Cic. *Proximus Pompeium sedebam.* Ovid: *Proximus ad aliquem sedeo.*

CAPUT VIII.
De Syntaxi Pronominum.

1. Cum his tribus Pronominibus, *Ego*, *Tu*, *Sui*, ut Adjectivum in eodem Genere, Numero & Casu concordet, debet aliquod Substantivum subaudiri. Ter. *Heu me miserum.* Idem. *Inopis te nunc misereſcat mei.* sic dices: *Heu me miserum hominem.*
2. Substantivo Nomini adjungitur Genitivus sive Singularis, sive Pluralis, horum Pronominum: *Hic, iste, ille, ipse, ú, quis* vel *qui* Ter. *Cujus est hæc vestis, Cherea.* Plau. *Tua facilitas illius animum corrumpit.*
3. Pronomina Primitiva substantivê posita, Genitivum regunt Ter. *Quid negotij tibi est hic?* Cic. *Hoc literarum ad te dedi.* Virg. *Tu mihi quodcunq; hoc regni concilias.*

a. Possessiva *Meus, Tuus, Suus, Noster, Vester.*

1. Cuilibet Genitivo Nominis, Pronominis, & Participij adjunguntur. Liv *Noster duorum eventus.* Cic. *Ex tuo ipsius animo conjecturam cape.* Plin. *Post tuum Viri eruditissimi judicium.* Ovid. *Vt mea defuncta molliter ossa cubent.*
2. Pro Genitivo, sæpè habent Relativum. *Qui, quæ, quod* cum Verbo Participij. Ovid. *Nunc mea scripta legis, qui sum submotus ad Istrum.* pro *mea submoti.*

5. Isti quinque. Genitivi *Mei, Tui, Sui, Nostri, Vestri.*

1. Passivè accepti, adjunguntur istis Nominibus *Cura solicitudo, memoria, copia, dolor, usus, utilitas, potestas, desiderium, &c.* Cic. *Grata memoria nostri tua.*
2. Adjunguntur Nominibus istis. *Pars, nihil, aliquid, dimidium, reliquum, multum, plurimum, residuum, quidquam, &c.* Ter. *Tetigine tui quidquam?* Ovid. *Parte meliore mei super astra ferar.*

6. Genitivi isti: *Nostrûm, & Vestrûm*

1. Comparativis, Superlativis, Numeralibus, Partitivis adjuntur. Cic. *Majori Vestrum pari* Terent. *Ne cui Vestrûm sit mirum.* Liv. *Primi Vestrûm ô juvenes.* Cic. *Utrumq; nostrûm magni interest.*
2. Aliquando ponuntur pro *Noster* & *Vester.* Cic. *Frequentia Vestrûm incredibilis.* sic *Majores Vestrum*, pro *nostri.*
3. Debent poni, non autem *Nostri*, aut *Vestri*, ubi aliquis Genitivus Pluralis, est ipsis adjungendus, Cic. *Patria est nostrûm parens omnium.*

CAPUT XI.
De Syntaxi Circumstantiæ Loci.

Ablat:

1. Ex loco motum Verba significantia, habent post se Nomen.

1. Proprium Vrbis aut Pagi in Ablativo sinè Præpositione. Cic. *Româ proficisci.*
2. Proprium Regionis, Insulæ, Montis, & aliarum rerum, in Ablativo, addita *è* vel *ex* Præpositione. Cic. *Ex Asia egredi.*
3. Appellativum cujusvis loci, in Ablativo addita *è* vel *ex* Præpositione. Cic. *Ex eo loco castra movi.*

2. Apud Ciceronem leges. *Redire rure, exire domo, detâ ad me è domo Cæsaru remigrare in domum veteremnova, de domo deducere.*

3. In

1. Proprium Vrbis, aut Pagi in Genitivo si est Primæ vel Secundæ Declinationis, Numeri Singularis, (subaudito sæpiùs, quàm expresso Appellativo *In Vrbe, in oppido,* vel etiam in Ablativo cum Præpositione *In*, addito vel omisso Appellativo) ut *Studeo Cracoviæ mansi Gedani.* Cic. *Cùm Laodiceæ, cùm Iteni essem, Albæ constiterunt in Vrbe opportuna.* Plin. *In Nea Oppido Troadis. In Ephyra & Asso inveniuntur.*

2. Proprium Vrbis aut Pagi in Ablativo sinè Præpositione, si est Tertiæ Declinationis, aut etiam Pluralis Numeri. Cic. *Est Sycione, manet Athenis,* sic *fuit Leopoli.*

3. Proprium Regionis, Insulæ, Montis, & aliarum rerum in Ablativo cum Præpositione *In*, Salust. *In Sicilia bellum geritur.* Cic. *Versari in Asia.*

4. Appellativum cujuslibet loci, vel quasi loci, in Ablativo cum Præpositione *In*. Cic. *In Vrbe florere.* Idem. *Frumenta aut in argis sunt, aut in villis.*

1. In colo factum esse, & distantia loci est exprimenda, utemur Ablativo, additâ vel omissa Præpositione, ut *Quarto ab Vrbe lapide, à tertio milliario,* vel Accusativo additâ Præpositione? ut *Ad quintum milliare.*

2. Extra esse, vel fieri, vel factũ esse, quodlibet Nomẽ ponemus in Accusativo, additâ Præpositione apta, quales sunt. *Ad apud penes, propecis circa, &c.* Cur. *Castra ad Babylonem posuit.*

Gdzie? . In loco uietem gnificanta Verba abent post se Nomen.

Ad *Vbi* spondendo, am aliquid significar.

5. Rectè & Latinè dices, *Est*

1. *Ruri* vel *rure*, sed malè *in rure*. Ter. *Ruri continebat*. Hor: *Nugarù rure paterno*.
2. *Domi meæ, tuæ, suæ, nostræ, vestræ, alienæ*: & *domo mea, tua, sua, nostra, vestra, aliena*. Cic: *Malo esse domi meæ, quàm aliena*. Plin: *In domo mea consaluit*.
3. *Domi Cæsarù*, vel *in domo Cæsarù*. Est domi *Pauli*, vel *in domo Pauli*. Cic: *Domi Lentuli educatus*. Cic: *In Domo Cæsaris fuit*.
4. *In domo vidua, picta, nova, constructa*, sed mi *domi vidua, picta, nova, constructa*. Ovid. *Suspe in vidua tristia signa domo*.
5. *Domi* vel *in domo*, sed hi latet differentia, S *Quidquid domi est, vile est*. Quin: *In domo ctum furtum*.
6. *Humi, belli, militiæ* & *in humo, bello, militia*, L *Humi jacet*. Cæs. *In bello magni casus interceder*

Dokad:

6. Ad locum motum Verba significantia habent post se Nomen,

1. Proprium Vrbis aut pagi, in Accusati sinè Præpositione. Cic. *Athenas pr ctus est*. Gall: *Carthaginem rediyt. Cra am venit*.
2. Proprium Regionis, Insulæ, Montis, Accusativo addita *In* Præpositione, *Veni in Poloniam*. Cic. *In Hispaniam m*
3. Appellativum cujuslibet loci in Ac sativo addita Præpositione *Ad*, vel Cic: *Ad Vrbem ire*. Idem *In castra v* Idem *Cùm in Poloniam venissem*.

7. Cicero dicit: *Rus ire, in sua rura ire, domum* & *domu ex una in aliam meliorem domum migrare*.
8. Proprijs Nominibus Insularum imò & Regionum, aliqu do subtrahunt Præpositionem Authores, ad *Quo* respon do, ut Cic: *Bilius Corcyram venit*. Virg: *Ibitis Italiam*

9. Pe

9. Per locum Verba significantia motum, regunt post se Nomen, & Proprium; & Appellativum, in Accusativo cum Præpositione *Per*, aut si amphibologia non timetur, in Ablativo sine Præpositione Cic. *Iter faciebam per Licaoniam, per Isauros & per Capadociam.* Idem. *Iter Laodicea faciebam.* Idem. *Terra, mariq; factæ insidiæ.*

10. Cicero dicit: *Vagari per Orbem terrarum, & vagari toto foro, & vagari tota Vrbe, & vagari in campo, & vagari in Vrbe, trasire Mare, transire Euphratem, &c.*

11. Si Nomen proprium Vrbis, & Appellativum simul concurrant. Appellativum semper suam; Proprium verò modò suam, modò Appellativi habebit Syntaxin, Cic. *Alba in Vrbe opportuna.* Plin. *In Nea Oppido Troadu.*

12. Casum Circumstantiæ Loci eundem habet Verbale; quem habet Verbum ipsius. Cic. *Duo aditus, ex Sycilia in Ciliciam,* Cæs: *Omni spe reditionis domum sublatâ.* Cic. *Profectus in Hispaniam.*

13. Respondendo per Nomen ad Interrogationem.
- 1. *Quàm procul,* vel *quàm latè?* utemur Accusativô vel Ablativo sine Præpositione Cic. *Transversum unguem à recta conscientia discedere non oportet.* Idem. *Nullum cubitum processit.* Virg: *Tres ulnas patet.* Idem. *Longus passibus ibat.* Ovid. *Nocem jugeribus distat ab imo.*
- 2. *Cujas* vel *Vnde?* utemur Nomine Propriô Vrbis; aut Pagi Adjectivô; vel etiam in Ablativo positô Substantivô additâ Præpositione *A*, vel *Ab*, vel *Ex* ut *D. Thomas Aquinas, Licius Patavius.* Cæs. *Equites à Placentia* Liv. *Heraonius ab Aricia.* Ter: *Est è Corintho anus hæc.*

14. Pulchrè dicitur. *Abesse bidui, tridui, quadridui,* per Eclipsin Accusativi [*iter aut viam*] qui sæpe exprimitur. Cic. *Castra aberant bidui.* Cic. *Iter unius diei ab Amano abfuit.* Cæs. *Bidui viam processit.*

CAPUT X.

De Ablativo Absoluto, Temporis, Modi, Causæ, Materiæ, Prætij, & Instrumenti.

1. Ablativus Absolutus pluribus dictionibus constat & interdum una Participij Partis, Neutrius Generis quibusvis addi potest Verbis. Liv. *Senescentibûs viris maturescit virtus.* Cic. *Lentulo & Marcello Consulibus.* Sall. *Audito Rege in Siciliam tendere.* Cic. *Te excepto.* Idem. *Lectis literis.* Hor. *Te duce non sinas.*

2. Omne Verbum admittit Ablativum sine Præpositione cùm respondetur per Nomen ad Interrogationem.

1. Quando? Plin. *Nemo omnibûs horis sapit.* Idem. *Maria pleniluniô purgantur.* Cic. *Superioribus diebûs veni.* Idem. *Horâ quartâ literas dedi.* Ovid. *Nocte dieq; legit.*
2. Quàm diu? aut etiam Accusativum & sæpius quidem. Cic. *Triginta annis vixit.* Valer. *Triennio continuo vexabatur.* Virg. *Tot annos bella gerebam.* Cic. *Duas horas una fuimus.* Idem. *Biduum Laodicea fuisti.* Idem. *Vnum annum audisti.*
3. Quomodo? Cæs: *Mira celeritate bellum confectum.* Ovid: *Iniqua mente tulit.* Tac. *Adversis animis acceperunt.* Cæs. *Magis virtute, quàm armis hostes contendere decet.*
4. Quo instrumento seu quanam re? Cic. *Cædere virgis.* Idem. *Venabulo bestiam transverberavit.* Virg. *Transadigo ense.*
5. Quare? Cic. *Omnes deteriores sumus licentia.* Horat. *Oderunt peccare boni virtutis amore.*
6. Ex qua Materia? Liv. *Capitolium saxo quadrato substructum est.* Virg. *Viminibus molliq; parat dextere unco.*
7. Quanti? Cic. *Grandi pecuniâ mercari.* Idem. *Tantâ mercede nihil sapere decet.* Iuven: *Sex millibus emit.*

3. Re-

3. Respondere ad *Quàm citò* in utroq; sensu ex his addiscas Exemplis.

1. In primo sensu: Liv: *Intra paucos dies, puncto temporis.* Cic. *Biduo, quadriduo, parvis momentis, brevi, in brevi, in diebus pauculis.*
2. In Secundo sensu. *Post diem tertium, post aliquot dies, aliquot post menses, paucis post diebus, hora post, anno post, intra septimum diem, secundum Calendas Ianuarias, exacto mense, aliquot diebus interpositis.*

4. Præpositionem Polonicam cum Casu ejus, in Latina quoque lingva exprimere licet post verbu, respondendo ad

1. Quando? Cic. *Ad nonum Calendas Iulias veni, ad diem dictum fient, in tempus scripti versus, ad compositam horam.* Ter. *Rus ibo cum prima luce.* Hor. *Surgere de nocte.*
2. Quamdiu? Cic. *Per biduum nemo agnoscebat,* Idem *Per decem annos Provinciam tenuisti.*
3. Quomodo? Cic. *Bona cum venia audire, magno cum metu dicere.* Idem. *Quod per scelus adeptus est, per luxuriam effundit, facere aliquid per dolum, per iram, per jocum.*
4. Quo instrumento? Cel: *Per tela vulnera inferuntur.*
5. Ob quam causam? Plin. *Præ pingvedine dehiscit.* Quin: *Ex vino vacillat.* Cic. *Per negligentiam.* Plau. *Ex paupertate factus parcus.* Amm. *Nec defendendi pro altitudine erat copia.*
6. Ex qua materia? Plaut. *Ex ferro factum est.*

5. Ablativi isti. *Nimio, plurimo, immenso, minimo, dimidio, duplo, paululo, magno, permagno, modico,* adjeiuntur Verbis vendendi & emendi, &c. sæpius absq; Substantivo. quàm, cum Substantivo. Cic. *Vendere aliquid quàmplurimò.* Mart. *Parvo pretio cum diu liceret.*

6. Ista adjectiva. *Tanti, tantidem, quanti, quantiquanti, quanticunq; minoris,* absque Substantivo in Genitivo, cum Substantivo in Ablativo ponuntur. Cic: *Emit tanti, quanti voluit.* Iuven. *Quanto emeritis pretio.*

7. Vt *majore pretio* non verò *pluri pretio*; ita in Genitivo *Pluris* tantùm, non verò *Majoris dicere debemus.* Liv. *Majore pretio redimi,* Coll. *Ædificamus pluris frequentius.*

CAPUT XI.

De Verbis Genitivum habentibus.

1. *Sum* quando significat.

1. Laudem vel vituperationem: quædam Nomina recipit tantùm in Genitivo, quædam tantùm in Ablativo, quædam verò in utroque. Ter. *Nullius consilij.* Plin: *Abrotonum est jucundi odoris.* Cic. *Animo forti & magno sis.* Idem. *Mira sum alacritate.*
2. Possessorem, aut pertinet, Genitivô gaudet. Cic. *Iudicis est semper verum sequi.* Quin: *Laudare sceleratos, vituperare stultos, Hoc dictum est Platonis.*
3. Idem quod *habeo*, cum suis Compositis Dativum Personæ admittit. Virg: *Est mihi domi Pater, injusta noverca. Superest mihi pecunia.*
4. Idem, quod *Affero, præsto, habeo*, duos simul regit Dativos, unum rei, alterum Personæ: sed Dativus Personæ interdum reticetur. Cic: *Vt vobis honori, amicis utilitati, Reipubl: emolumento esse possitis.* Idem. *Est mihi curæ ista res. Regulus exemplo esse potest nobis.*
5. Idem quod *Æstimor*, Genitivos istos: *Tanti, quanti, pluris, minoris, magni, parvi, &c.* admittit. Cic. *Conscientia mihi pluris est, quàm hominum sermo.*

2. Latine dici, *Est mihi nomen Ioannes*, vel *Ioanni*, vel *Ioannis*, veterum testantur exempla. Cic. *Cui Spiridion fuit cognomen.* Virg: *Cui cognomen Iulo.* Paul. *Nomen Mercurio est mihi.*

3. *Miseresco* semper Genitivum, & *misereor* quoque habet; sed *misereor* etiam Dativum rarissimè admittit, Virg: *Arcadibus miserescite Regis.* Cic. *Miseremini sociorum.* Idem. *Miserebor vestri.* Eccle: *Miserere nobis.*

4. *Recordor & Memini*, aut Genitivum, aut Accusativum, aut Ablativum cum Præpositione *De* recipere possunt. Cic. *Consilia tua recordatur.* Idem. *Memini alicujus, alicui, de aliquo.* Idem. *Multa de Aquilio recordatur.*

1. Depo-

1. Deponentia, *Reminiscor*, & *obliviscor*, aut Genitivum, aut Accusativum habent. Cæs: *Pristinæ reminisci virtutis*. Cic. *Oblivisci injuriæ* vel *injuriarum*.
2. Neutra, *Egeo &c*, *Indigeo*: aut Genitivum, aut Ablativum habent. Cic: *Egeo tempore, egeo consilij*.

6. Hæc tria impersonalia: *Est*, *interest*, *refert*, admittunt quemvis Genitivum, exceptis istis Primitivis quinque: *Mei*, *Tui*, *Sui*, *Nostri*, *Vestri*,, Cic. *Interest omnium rectè facere*. Liv: *Nihil interest Regis*. Cic. *Tuarum rerum interest*.
7. Verbum Impersonale, *Est*, requirit Nominativos istos. *Meum*, *Tuum*, *Suum*, *Nostrum*, *Vestrum*, ubi est Eclipsis Substantivi *officium*. Plau. *Non est meum contra aliquem jus dicere*, id est *officium non est meum*.
8. *Cuja*, vel *cujus interest*, leges apud Ciceronem.
9. Hæc duo Impersonalia *Interest* & *Refert*.
   1. Hos Ablativos, *Mea*, *Tua*, *Sua*, *Nostra*, *Vestra*, sibi adjungunt. Cic. *Tuâ istud maximè refert*. Idem. *Quid meâ & Reipubl: interest*.
   2. Augendæ, vel minuendæ significationis gratiâ, admittunt etiam istos quinq, Genitivos: *Tanti*, *quanti*, *magni*, *permagni*, *parvi*, & multa Adverbia, ut *Tantum*, *quantum*, *maximè vehementer*, *multum*, *plus*, *plurimum*, &c. Cic. *Tua istud maximè refert*. Idem. *Permagni interest*.

CAPUT XII.

De Verbis Genitivum cum Accusativo simul regentibus.

1. Impersonalia ista: *Pœnitet*, *pudet*, *piget*, *tædet*, *miseret*, *miserescit*, Accusativum Personæ, & simul Genitivum recipiunt. Cic. *Suæ quemq; fortunæ pœnitet*. Sall. *Me Civitatis morum piget tædetq;*.

2. { 1. Activa *Compleo, impleo, saturo, participo,* cum Accusativo aut Genitivum, aut Ablativum habent. Cic. *Complere forum lamentatione.* Plaut. *Erroris dementiæ illos compleo.* Cic. *Ollam denartorum implere.* Plau. *Hæ res vitæ me saturant.* Plau. *Participes servum sui consilij.* Apul. *Prandio dominum participare.*

2. Ista Verba Activa: *Æstimo, duco, facio, habeo, puto, & similia,* Accusativum & simul unum ex his Genitivis: *Tanti, tantidem, tantivi, quanti, quanticunque, quantilibet, quantivi, magni, maximi, parvi, minoris, minimi, pluris, plurimi,* recipiunt. Cic. *Honores magni putare.*

3. Eleganter dicitur: *Boni consulo, æqui boni facio, æqui boniq; facio, flocci & aßi æstimo, nonnihilo æstimo, nihilo duco, habeo puto, flocci & nihili pendeo.*

4. { 1. Activum *Æstimo* pro Genitivis *tanti quanti, &c.* sæpe etiam tres Ablativos istos. *Magno, permagno, parvo* Ablativo *pretio* expresso vel subaudito cum Accusativo simul admittit. Vale. *Virtus magno ubique pretio æstimatur.* Sen. *Data magno æstimas, accepta parvo.*

2. Activum *Facio,* Genitivos istos amat. *Aßis flocci, hujus nauci, nihili pili, teruntij, hetiæ.* Plut. *Nihil meam gratiam facit.* Catul. *Nec pili facere cohortem.* Fes. *Nihilo illum facio.*

3. Activum *Communefacio,* Accusativum Personæ & Genitivum simul admittit. Cic. *Amicitiæ veteris aliquem communefacere.*

5. Verba Accusandi & Damnandi, dum aliquid extra judicium fieri significant Accusativô rei gaudent. Cic. *Castigare inertiam hominum.* Cic. *Excusare tarditatem literarum.* Cic. *Inertiam accusat adolescentium.*

6. Præ-

1. Genitivum hæc Verba Activá? *Absolvo, accuso, alligo, arguo, arcesso, astringo, damno, condemno, convinco, defero, insimulo, incuso, obligo, postulo, teneo.* Plaut. *Furti se astringit.* Sveton. *Dolabellam repetundarum postulavit.* Cic. *Sceleris generum condemnat.*

2. Ablativum hæc Verba Activa: *Absolvo, accuso, arguo, alligo, adstringo, damno, condemno, insimulo, libero, mulcto, obligo, pungo, plecto.* Cic. *Condemnabo eodem ego te crimine.*

3. Ablativum, additô adhuc Genitivô ista Verba Activa: *Absolvo, accuso, arcesso, condemno, defero, teneo.* Liv: *Consulem Regni suspicione absolverunt*

4. Ablativum cum Præpositione *De*, ista Verba Activa: *Appello, accuso, absolvo, arguo, damno, condemno, defero, postulo, expostulo, purgo.* Cic: *Accusas me de negligentia Epistolarum.* Suet. *Postulavit de repetundis.*

4. Ablativum cum Præpositione *In*. Verba ista Activa: *Accuso, excuso, convinco.* Cic. *Convictus in peccato.* Idem. *Excuso me tibi, in eo ipso, in quo te accuso.*

6. Præter Accusativum Personæ simul etiam recipiunt.

CAPUT XIII.

Verba Dativum aut duos Dativos, aut Dativum cum Accusativo simul regentia.

1. Hæc Neutra: *Antecello, antecedo, antesto, anteeo, anteverto, attendo, excello, præsto, præcurro, præeo*, aut Dativum, aut Accusativum regere possunt. Cic. *Virtus cæteris rebus præstat.* Idem. *Anteeo cæteros virtute.*

2. Activum. *Interdico* cum Dativo Personæ, simul aut Accusativum, aut Ablativum habet. Cic. *Interdicere alicui aquam, & ignem*; vel *interdicere alicui aqua & igne.*

3. Da-

3. Dativum post se regunt Verba,

1. Neutra ista: *Fido, placeo, pareo, studeo, faveo, ceo, servio, volo, &c.* Plin. *Non omnibus ea placent, nec conveniunt.*

2. Deponentia ista: *Auxilior, blandior, minor, versor, insidior, irascor, opitulor, assentior, ad refragor.* Cic. *Auxiliari cupiam.* Cic. *Mihi blanditur.*

3. Composita cum Præpositionibus: *Ad, ante, inter, ob, præ, sub, dis, re,* ut *Indormio succumbo, sequor, succurro, subvenio, succenseo, repugno, sisto, adsum, &c.* Cic. *Fratri tuo restiti. Subvenire Patriæ.*

4. Ista, sive fuerint Personalia, sive impersonalia: *Accidit, contingit, expedit, convenit, vacat, licit, patet, liquet, constat, dolet, libet, licet, usu nit,.* Cic: *Tibi licet, mihi constat.*

5. Impersonalia Passiva, & quæ vis alia modò in tivus explicetur per (*in gratiam, in commodum, in detrimentum*) Plau. *Mihi istinc, nec seni nec metitur.*

4. Duos Dativos, unum rei alterum Personæ (qui interdum reticetur) regunt post se verba nonnulla.

1. Activa, additô vel omissô Accusativo. Plau. *Quod alijs vitio vertis, id tu laudi ne dixeris.* Plau. *Nemo id producet Alomenæ.* Cic: *Dare alicui pecuniam fenori.* Liv: *Dare signa receptui.* Cæs. *Mittere subsidio.*

2. Neutra. Cic. *Venire alicui subsidiô.* Vir. *Subire alicui auxilio.* Cic. *Molestiæ tibi fuit.* Cic: *Receptus caneret.*

5. Dativum cum Accusativo aperto vel occulto habent Verba

1. Activa plurima. Cic. *Commendo tibi ejus negotia.* Cic. *Declarare ad benevolentiam.* Cic: *Significare alicui.*

2. Deponentia nonnulla, ut, sunt *Opitulor, gratificor, loquor, polliceor,* Plau. *Polliceor tibi meam operam.*

CA-

CAPUT XIV.

Verba Accusativum unum aut duos regentia.

1. Accusativum post se admittunt Verba.

1. Activa omnia, ut *Amo*, *adamo*, *diligo*, *curo*, *jubeo*, *juvo*, *adjuvo*, *rogo*, *peto*, &c. Sen. *Regna custodit metus.* Cic. *Accipere præstat, quàm facere injuriam.*

2. Deponentia multa, ut *Miror*, *admiror*, *sequor*, *assequor*, *miseror*, *loquor*, &c. Cic. *Mirari negligentiam satis nequeo.*

2. Nonnulla Verba Accusativum cognatæ significationis habent; imò & Ablativum aliquando, ut *Pugnare pugnam*, *furere furorem*, *ire viam*, *eandem cantilenam canere*, *Ludere ludum*, *gaudere gaudium*, *vivere vitam*, *mortem obire* vel *morte obire*, *rectâ viâ ire*, *ire itineribus.*

3. Cum Accusativo construuntur Verba.

1. Neutra quædam, ut *Calleo*, *horreo*, *memini*, *odi*, *obstupesco*, &c. Cic. *Callere jura.* Idem. *Ingrati animi crimen horreo.* Idem. *Lugere mortem alicujus amici.*

2. Quædam Figuratè seu Metaphoricè sumpta. Virg: *Corydon ardebat Alexin.* Hor: *Olet hircum*, *sanguinem sitit.* Idem. *Mera sineta crepat.* Pers. *Sapere patruos.*

3. Nonnulla, ratione Præpositionis subauditæ *ob* vel *propter.* Ter: *Si pater id succenseat*, id est, *ob id succenseat*, *tu id times*, *pages.*

4. Ista, *Decet*, *dedecet*, *delectat*, *fallit*, *fugit*, *juvat*, *latet*, *præterit*, etiam persona iter accepta. Cic: *Literæ tuæ me delectaverunt.* Hor: *Multos castra juvant.* Cic: *Nil te fugit.*

5. Quædam per Synecdohen apud Poëtas & maximè Passiva. Virg. *Expleri mentem nequit.* Virg. *Miseros morsu depascitur artus*, *micat auribus ac tremit artus.*

4. Du-

4. Duos Accusativos simul, unum rei alterum Personæ admittunt hæc Activa.

1. *Doceo, edoceo, dedoceo, perdoceo, erudio.* Cic. *Literas edocere aliquem.* Ovid: *Erudio aliquem omnes artes.*
2. *Rogo, oro, exoro, expeto, flagito, flagito, posco, exposco, reposco, obsecro, exigo*, & hæc Deponentia: *Deprecor, percontor.* Virg: *Pacem te poscimus, omnes.*

5. Cum Accusativis Personæ duobus construuntur hæc Activa:

1. *Facio, creo, præsto, appello, nomino, nuncupo, dico, voco, exhibeo, &c.* Cic. *Cùm ego hunc Oratorem crearo, confirmaro.*
2. *Do, accipio, sumo, eligo, spondeo, desponeo, offero, &c.* Cic: *Cùm mihi Resp. accepisset vadem.* Plau: *Spondesuè tuam gratam mihi uxorem.*

1. Activa ista, *Celo interrogo, moneo*, duos simul Accusativos, unum rei, alterum Personæ, aut pro Accusativo rei, Ablativum cùm Præpositione *De* admittunt. Ovid. *Hoc te celamus unum.* Cic. *Si te illud unum monuerimus.*
2. Activa ista, *Admoneo* & *commoneo*, duos Accusativos simul aut cum Accusativo Personæ Genitivum rei, vel Ablativum cum Præpositione *De* admittunt. Cic. *Commoneri aliquem de re aliquâ.* Idem. *Illud me praclarè admones.*
3. Activa ista, *Doceo, edoceo, erudio*, pro *certiorem facio* posita, Accusativum & simul Ablativum cum Præpositione *De* admittunt. Cic. *Literæ tuæ erudiant me de omni Republ.*
4. Activa. *Augeo, aspergo, dono, impertio*, modo Accusativum rei, & simul Dativum Personæ: modo Accusativum Personæ, & Ablativum rei admittunt. Cic. *Donare aliquem annulo aureo.* Idem. *Munera ista civibus tuis dona.*

CA-

CAPUT XV.

De Verbis Ablativum regentibus.

1. Cum Ablativo sinè Præpositione construuntur Verba ista.

1. Neutra: *Abundo, affluo, exubero, scateo, careo, deficio, supersedeo, gaudeo.* Cic: *Abundare præceptis Philosophiæ.* Idem. *Supersedere labore.*
2. Deponentia: *Vtor, abutor, fruor, vescor, lætor, oblector, fungor, defungor, glorior, nitor, potior.* Cic. *Carere dolore & fungi officio.*
3. Deponentia duo: *Dignor & prosequor,* addito vel omisso Accusativo Personæ. Cic. *Prosequi aliquem honore.*

2. Ablativum rei sinè Præpositione addito vel omisso Accusativo regunt Verba ista Activa.

1. *Afficio, amicio, armo, calceo, cingo, orno, sepio, tego, vestio, cumulo, expleo, repleo, &c.* C.c. *Ornare aliquem beneficijs.*
2. *Abdico, privo, orbo, spolio, everto, emungo, &c.* Cic. *Spoliat nos judicio privat approbatione, omnibus orbat sensibus.*
3. *Munero, abstineo, erudio, imbuo, instituo, instruo, informo, libero, solvo.* Cic. *Abstinere se maledictis.*

3. Ablativum cum Præpositione *A* vel *Ab*, addito vel omisso Accusativo, regunt Verba ista.

1. Activa. *Peto, postulo, quæso, contendo, desidero, rogo, oro, exoro, flagito, efflagito, posco, exposco, reposco, obsecro, exigo.* Cic. *Peto à te, ut &c.*
2. Activa. *Abstineo, colligo, accipio, reporto, sumo, arceo, libero, deterreo, adimo, cohibeo, contineo,* & omnia verba ex *Ab* Composita. Cic. *Abstinere se à scelere.*
3. Activa: *Do, mitto, fero, cupio, habeo, separo, distinguo, rapio, emo, munero, vindico, munio, pello, moveo, tempero,* & multa alia. Cic. *Hoc à me illi dabis.*
4. Deponentia: *Precor, deprecor, percontor, mutuor, furor.* Cic. *Virtus à viris nomen est mutuata.*

4. Ver-

4. Verbum Passivæ vocis recipit post se.
- 1. Ablativum Agentis cum Præpositione *A* vel *Ab*. Hor: *Laudatur ab his, culpatur ab illis.*
- 2. Aliquando Dativum loco Ablativi. Cic. *Audita & his esse arbitror.*
- 3. Et retinet illum eundem Casum, quem habet Activũ, excepto Accusativo rei patientis, quæ in Nominativum mutatur, ut *Frater docetur me Grammaticam.*

5.
- 1. Activa: *Agnosco, cognosco, audio, disco, conijcio, intelligo, quæro, avello*; item ista Deponentia, *Percontor, sciscitor*, habent Ablativum cum Præpositione, *A, ab, de, ex, de*, additò vel omissò Accusativò. Cic. *Didicit tuis literis.*
- 2. Neutra: *Vapulo, teneo, sto, discedo, recedo, absum, abhorreo, differo, discrepo, fio, abeo, &c.* Ablativum cum Præpositione *A* vel *Ab* admittunt. Quint: *Ab hostibus tenere.* Quint: *Rogatus an ab eo fustibus vapulasset.*
- 3. *Mereo vel mereor, rixor, dimico*, Ablativũm cum Præpositione *De* admittunt. Cic. *Benè* vel *malè de aliquo mereri De lana caprina rixari.*

6 Verbum cum Præpositione Compositum; sæpè Casum sub Præpositionis admittit, modò omissa, modò etiam repetita illa Præpositione. Cic *Adire aliquem* vel *adire ad aliquem.*

CAPUT XVI.
De Syntaxi Verbi Infiniti Modi.

1. Infinitivus Verbi utrinque Nominativum habentis; si ante se Accusativum.
- 1. Habet, etiam post se habebit, ut *Cupio te esse doctum.*
- 2. Non habet, post se Nominativum, non verò Accusativum habebit. Cic. *Didicit esse fortis.* Cic. *Studebam fieri doctior.* Sall. *Cato esse quàm videri bonus malebat.*

2. Ver-

2. Verbo Infiniti Modi, Temporis.

1. Præsentis, & Præteriti, solet præponi aliud Verbum sivè Finiti, sivè Infiniti Modi. *Mores Civitatis dicimus servari oportere.*

2. Futuri præponuntur Verba ista: *Audio, auguror, Arbitror, affirmo, confirmo, confido, censeo, credo, dico, existimo, ominor, opinor, &c.* Cic. *Video bellum fore.*

3. Præsentis, aut Futuri præponuntur nonnulla Adjectiva: ut *Dignus, indignus, certus, aptus, ineptus, paratus, timidus.* Item Substantiva: *ut Tempus, amor, studium, &c.* Virg: *Certus mori* Cic. *Tempus est dicere.* Virg: *Sed si tantus amor casus cognoscere nostros.* Cæs: *Consilium ceperunt ex oppido profugere.* Virg: *Quibus studium arva tueri.* Sil: *Spes est fore.*

4. Cujuscunq; præponitur Verbum *Videor* Cic. *Videre mihi videor.* Idem: *Videor audisse, videor fore.*

3. Infiniti vus qui per *quod* expo ni.

1. Non potest si cũ Verbo sibi præpositio eidẽ Personæ

1. Convenit, nullũ ante se Accusativũ habet. Cic: *Nequeo mirari Possum dicere.* Excipe *Verba voluntatis.*

2. Non convenit, ante se Accusativũ habet, ut *Volo te studere diligẽter.*

2. Potest si præponitur illi Verbum.

1. Passivum eidem Personæ.

1. Conveniens, nullum ante se Accusativũ habet, Iuv: *Pauper creditur fulmina cõtemnere.*

2. Non cõveniẽs, ante se Accusativũ habet Cic *Fertur Tarquinium dixisse.*

2. Cujusvis Generis, alterius à Passivo ferè semper ante se habet apertum vel occultum Accusativum Cic. *Dicũ te audisse.* Virg: *Iuvat tot evasisse Vrbes.*

4. *Esse*, cum præponitur ei Verbũ Dativ: regẽs, si ante se Accusativum apertum.

1. Habet, semper etiã post se Accusat: habebit, ut *Regem non convenit esse parcũ.*

2. Non habet, tunc sæpius Dativ: quàm Accus: regit: Cic: *Licuit Themistocli esse otioso.* Quin, *Non licet tibi esse Procuratorem.*

Pro Accusativo hujus ultimæ Particulæ: quibusdam cuit uti Nominativo. Ovid: *Sed enim quia retulit A Iovis esse Pronepos.* Luc. *Tutumq; putavit, jam bonus socer.* Ovid. *Acceptum refero versibus esse nocens.* Cat. *Phasellus ait fuisse navium celerrimus.*

CAPUT XVII.

De Syntaxi Gerundiorum & Supinorum.

1. Gerundia suorum Verborum Casum & Syntaxin habent post se. Liv. *Ætoli consilium cæperunt: Lacedæmonem occupandi.*

2. Gerundio in *Di* præponuntur apertè vel occultè ista.
   1. Substantiva: *Tempus, locus, studium, luntas, amor, copia, facultas, potestas, cessitas, causa, libertas, ars, initium,* Cic. *Initium dicendi.* Idem *Cùm in animo haberem navigandi s. propositum.*
   2. Adjectiva: *Studiosus, cupidus, peritus, svetus, certus.* Cic: *Studiosus dicendi.*

3. Interdum Gerundia in *Di*, pro Accusativo Genitivo Pluralem post se habent. Gell: *Causarum orandi cupi* Var: *Principium generandi animalium.* Cic. *Reliquorum rum quæ causa collocandi fuit.*

4. Gerundia in *Do*, nunc sinè Præpositione, nunc c Præpositione *A, ab, abs, de, in, e, ex, cum, pro,* aut mini, aut Verbo adhærent. Cic. *Deterrent a discendo.* *Major gloria ex defendendo, quàm ex accusando par* Idem *Impiger in scribendo.* Quint: *Copiam consequen opti na legendo atq; audiendo.*

5. Gerundia in *Do*, modò Activè modò Passivè accipi tur. Cic. *Hos accusando, illos occidendo, civitatem lab* *Rasti.* Virg. *Alitur vitium, vivitq; tegendo,* id, est *dum gitur. Vrit videndo,* id, est, *dum videtur.*

6. Ge

6. Gerundium in *Dum*, habet ante se istas Præpositiones, *Ad, inter, ob, ante, circa, propter*, & aut Nomini, aut Verbo adjungitur. Plin: *Remedium ad refrigerandum corporum ardores.* Cic *Res quæ ad placandum Deos pertinet.* Quin: *Circa movendum valet.*

Gerundium in *Dum*, sinè Præpositione positum cum Dativo Personæ aperto vel occulto & Verbo *Est*, necessitatem significat. Ovid: *Vtendum est ætate.* Plin: *Aliqua consilia reperiendum est.* Coll. *Vlcera medicamentis curandum est.*

. Supina Vm. Acti è significant, &

1. Sui Verbi Casum habent post se. Liv: *Gratias actum nos misit Senatus.*
2. Adjungitur Verbis motũ ad Locum significantibus. Virg: *Misimus sciscitatũ oracula Phæbi.* Tac. *Eunt ereptum alienas pecunias.* Liv. *Venerunt quæstum injurias & res repetitum suas.*

Supina V Passi è significant & adjuntur.

1. Adjectivis istis: *Opus, turpis, fædus, facilis, difficilis, lepidus, jucundus, optimus*, & alijs, Plau: *Credulitas captu facilis.* Cic. *O rem tum auditu crudelem? tum visu nefariam? Opus est scitu,*
2. Substantivis istis: *Fas, nefas*: ut *fas* vel *nefas dictu.*
3. Verbis motum de loco significantibus. Plaut. *Obsonatu redeo.* Cic. *Primus cubitu surgat.*

Annotatio. *Gerundia ferè omnia, similiter & Supina, variè exponere, & per varias Regulas efferre atq; interpretari licet.*

CAPUT XVIII.

De Participiorum Syntaxi.

Participium sui Verbi ejusdem significationis Casum & Syntaxin habet: ut *Amans virtutem, superaturus hostem, auditus mihi, audiendus à me, paratus decernere, volens abire, videns, visum.*

2. Participia Temporis:

1. Præteriti & Futuri à Verbis Activis & à Verbis *Sum* venientia Nominativũ post se habent, licet in Vocativo ponantur. Plin: *Salve primus omnium Pater patriæ appellate.*

2. Præteriti ista: *Natus, prognatus, editus, satus, genitus, generatus, creatus, cretus, ortus*, & similia, subaudita Præpositione *A* vel *ex*, Ablativo gaudent. Virg: *Sate sangvine Divûm*, pro *è sangvine.*

3. Præsentis & Præteriti, dum fiunt Nominativum regũnt: *Vide Cap. 4. Reg? 4.*

4. Præteriti, aliquando regunt Accusativum Partis, Svet: *Dextrum genu lapide ictus.* Catull: *Cæsaries dimitus tempora lauro.*

5. Futuri addito Verbo Substantivo *Sum*, eleganter non tàm *debere*, quàm *aliquid futurum esse* aut *se* significant, ut *Sum itûrus, eram itûrus, ero itûrus sum docendus, eram docendus, ero docendus.*

2. Istæ voces *Exosus perosus*,

1. Et *pertæsus*, qvum Activè significãt, Accusativũ regũt Ovid: *Tædas exosa jugales*, Coll. *Immundi gnitiem perosa est.* Svet: *Ignaviam suam pertæsus.*

2. Dũ passivè significãt, Dativum recipiũt. Gell: *Dys exosus.*

3. Participiũ in *Dus* elegantissimè ponitur pro Gerũdio à pertũ Accusat: habẽte, in Casu ratione Gerundij

1. *Primi* Genitivo, ratione *Secũdi* Dat. vel Ablativo, ratione *Tertij* Accusativo. Cic. *Causa adipiscendarum virtutũ*, pro *adipiscendi virtutes.* Idem *Legendu nostra efficies plurem* pro *legendo nostra.* Idem *Res ad colendum agros necessaria*, pro *ad colendum agros.*

2. Tertij necessitatem significantis Nominativo, vel si adsit Infinitivus, Accusativo addito Dativo, aut Ablativo cum Præpositione *A*, vel *Ab.* Cic. *Non sunt à te ulciscendi etiamsi sint dolenda.* Idem. *Non putabam esse scribenda.*

CAPUT XIX.

De Syntaxi Adverbiorum penes Casum & Gradum Comparationis.

1. Adverbia Nominibus, aut Verbis, aut Participijs, aut alijs Adverbijs adhærent. Ovid: *Qui non est hodie, eras minus aptus erit.*

1. Adverbia ista, *En*, & *ecce*, modò sine casu, modò cũ casu Nominativo, Accusativo, atq; Dativo Personæ ponuntur. Cic: *En crimen, en causa.* Cic. *Ecce tibi litera.*

2. *Satiũ, parùm, affatim, abundè, paululum, ergo quoad, instar, eos huc, interea*, Genitivum regunt. Plaut: *Eò insolentia processit.* Gel: *Satiũ eloquentiæ, sapientiæ parùm,* Liv: *Auxiliorum affatim erat.*

3. *Vbi, ubinam, ubicunque, ubivũ, quovũ, quoquo, nusquam, longè* hos duos Genitivos *Gentium & terrarum,* mant. Cic. *Vbi terrarum sumus.*

4. *Pridie & postridie*, & sine Casu, & cum Casu Genitivo, aut subaudita Præpositione *Ante*, cum Accusativo inveniuntur. Cic. *Pridie vel postridie ejus diei.* Cic. *Pridie Nonas Iunij*, id est, *ante Nonas Iunij.*

5. Hæc Adverbia: *Congruenter, convenienter, & obviam*; Dativum requirunt. Cic. *Convenienter naturæ congruenterq; vivere.*

6. *Proximè* Accusativum tantùm, *Propiùs*, verò Accusativum, vel Ablativum cum præpositione *A*, vel *Ab*, recipere potest. Cic: *Operam dat, ut quàm proximè Italiam sit.* Idem. *Propius à terra Iovis stella fertur.*

7. Adverbium istud *abhinc*, tantùm Verbo Præteriti Temporis jungitur, & modò Accusativum, modò, Ablativum habet. Cic. *Quæstor fuisti abhinc annos quatuordecim.* Idem. *Abhinc annũ ampliùs viginti spopondi.*

1. Adverbia Superlativa Pluralem aut Genitivum aut Ablativum cum præpositione *Ex* admittunt. Va *Pulcherrimè omniũ fecit.* Cic. *Maximè ex omnibus eruditu*

2. Adverbia Comparativa postulant Ablativum Quint: *Expeditiùs cæteru loquitur.* Ter. *Plùs anno tecu vixi.* Cic. *Lachrymâ nil citiùs arescit.*

4. Positivo Gradui præponuntur Adverbia.

1. In *Vm* exeuntia. Cic. *Sunt èa parùm firma* Idem. *Erat admodum amplum signum.*

2. Ista. *Apprimè, longè, comprimis, imprimis, pe perquam, valdè vehementer,* Cic. *Longè alia con ditio, longè dispar, longè dissimilis.*

3. Ista *Tam* & *Quàm*, sivè separata, sivè con juncta. Cic. *Quàm multi sunt.* Idem. *Tam mu ta in Græco scripsit, quàm multa sunt nostra.*

5. Comparativũ Gradum

1. Regunt Adverbia in O desinentia. Ci *Quò quò versutior, hòc suspectior.* Idem. *Quan superiores sumus, tantò submissiùs geramus.*

2. Regunt Adverbia ista: *Longè tam* & *qua* conjuncta. Virg: *Longè melior pedibus Lyc* Cic. *Non tam in bello, quàm in fide firmior.*

3. Sæpissimè sequitur. *Quàm* Adverbium Ci *Doleo te meliorem Civem esse quàm Philoctetem.* Idem. *Hoc maius est, quàm ut scribere audeam*

Superlativum Gradũ amant Adverbia ista.

1. *Multò longè facilè.* Cic. *Post homines nat longè improbissimus.*

2. Duo, *Tam* & *Quàm*, sivè ambo simul, si unum sine alio ponatur. Cic. *Res tam maxi necessaria.* Idem. *Quàm maxima voce possũ.* Id *Quàm sepissimè.* Sall. *Quàm quisq; pessimè fe tam maximè tutus est.*

CAPUT

CAPUT XX.

De Syntaxi Adverbiorum penes Modum, Tempus & Delectum.

1. Hæc Adverbia *Vbi, cùm simul, simulac, simulatq; quemadmodùm, utcunque, sicut, antequam, priusquam,* vel Indicativum, vel Subjunctivum amant. Virg: *Hæc ubi dicta dedit.* Cic. *Simulatq; audiero scribam ad te.*
2. Adverbia *Quasi tanquam, ceu, perinde, atsi, haud, secus, acsi.* Subjunctivo gaudent. Cic. *Quasi non de re, sed de voce laboretur.*
3. *Vt* pro *Postquam* & pro *Quomodò* positum, Indicativum requirit. Cic. *Vt Romam Redij.* Idem. *Vt ille tum humilu, ut demissus erat.*
4. *Ne* prohibens Imperat vum vel Sul junctivum regit. Ter. *Ne metuas* Virg: *Ne sævi magna sacerdos.*
5. *Vtinam* Optativo gaudet. Virg *Vtinamq; fecissent.*
6. *Heri, dudum, pridem.* Præteritis Verborum junguntur. Ter. *Quæ tu mihi dudum narrasti.*
7. *Nuper, jamdudum, jampridem, jamolim,* Præsenti & Præterito nonnunquam adduntur. Ter. *Iamdudum animus est in patinu.* Sall. *Iampridem vera vocabula amisimus.*
8. *Cras & Posthac* Futuris semper, & aliquando Potentialis Modi Imperfecto & plusquàm perfecto adhærent, ut *Cras ibo, cras irem, cras ivissem.*

Hæc Adverbia junguntur Verbis significantibus.

1. Quietem in loco *Vbi, hic, istic, illic, ubi ubiqui, ibidem.* Cic. *Nemo est, quin ubiqui, quàm ibi, ubi est, esse malit.*
2. Motum ad locum. *Quò, huc, istuc, illuc, intrò, intus, eò, eòdem, illò altò.* Cic. *Quò abis.*
3. Motum de loco. *Vnde, hinc, isthinc, illinc, inde undiq;, calitus &c.* Ter: *Inde redeo.*
4. Motum per locum. *Quà, hac, istac, illac, aliquà, quàlibet, quàcunq;.* Cic. *Quàcunq; iter fecit.*

CAPUT XXI.

De Syntaxi Conjunctionum penes Modum & Ordinem.

1. Conjunctiones solent conjungere vel disjungere
ces, aut sententias. Hor. *Aut prodesse volunt, aut delec*
re Poëtæ. Cic. *Sustulimus manus, & ego, & Balbus.*

1. *Quanquam, etsi, tametsi,* initio Commatis Indic
vum, in medio, aut Indicativum, aut Subjunctivum
runt. Cic. *Etsi vereor Iudices.* Sall. *Qua tametsi am*
aspernabatur.

2. *Quamvis & etiamsi,* rarò Indicativo, Conjunctiv
sæpissimè jungitur. Virg: *Quamvis Cælo dejecit ab a*
Cic. *Etiamsi maxima sint.*

3. *Ni, nisi, si, siquidem, quia, quòd, ne, an, num,* aut
dicativum aut Subjunctivum regunt. Sen: *Si moreris*
tetedo, si vivis sequor. Ter. *Vise, rediverintne jam.*

4. Voces istæ *Ne* affirmativè, *ut ne non,* negativè,
istæ, post ista verba: *Timeo, metuo, vereor,* Subjunc
vum volunt. Cic. *Vereor ne possit reperiri.* Idem. *Tim*
ne non impetrem. Ter. *Metuo ut subsiet hospes.*

5. Voces istæ *Si & ut* pro *Quamvis* positæ, item *ne,*
ne, quin, quò, licet. Subjunctivum amant. Ovid: *si*
sint vires tamen est laudanda voluntas. Plin: *Neque id*
quò tibi essem molestus.

3. Conjunctiones Ordinis.

1. Præpositivi, initio dictionum ponunt
Cic. *A constantia atq; a mente atq; a se disci*

2. Postpositivi, nunquam initio positæ
post aliàs voces ponuntur. Virg: *Spolia am*
refertu, tuq; puerq; tuus.

3. Communis, possunt ante & post al
voces poni. Cic. *Ergo hinc capiamus exordi*
Idem. *Nemo ergo non miser? prorsus nemo.*

5. Par-

Par-
cula
Quòd
ò de-
bet po-
ni, sed
hoc i-
psius.

1. Infinitiuus post verbũ *Videor*. Ter. *Videtur esse subtristis.*

2. *Vt*, Conjunctivo gaudens post

1. Verba ista: *Rogo, jubeo, svadeo, ago, moneo, curo, volo, accidit*, & similia: idque aut oculte aut apertè. Cic. *Cura ut valeas.* Idem. *Velim scribas.*

2. Infinitum: *Fore* vel *Futurum esse* aut *fuisse.* Cic. *Spero fore ut contingat id nobis*, Cæs: *Existimabant, futurum fuisse, ut oppidum amitteretur.*

3. Istas voces: *Adeò, ita, sic, tam, tantus, tot, talis tantopere*, Cic. *Non sum ita habes ut ista dicam.*

4. Istã interrogationẽ? *Quo fine* Hor. *Vt jugulent homines surgũt de nocte latrones.*

Pro *ut non*, elegantissimè ponitur Ne Conjunctivo gaudens. Cic. *Semper id egi, ne interessem.*

CAPUT XXII.

De Syntaxi Præpositionum penes Casum, & penes delectum.

1. Præpositionem cum ejus Casu, aut Gerundio, frequentissimè regũt Nomina & Verba. Cic. *Dedi ad te literas* Sen. *Avarus in nullũ bonus, in se pessimus* Cic. *Impiger in scribẽdo.*

2. Accusativum regunt Præpositiones Istæ:

1. *Ad, apud, ante, cu, circa, circum, circiter, citra, extra, infra, inter, intra, iuxta, ob, penes, per, post, præter, prope, propter, secundùm, supra, secus, trans, ultra* Cic. *Ad injuriam tardus.* Idem. *Eam ob causam.*

2. *Erga* in bonam; & *contra* in malam partem sumptæ. Cic. *Tua erga me voluntas.* Idem *Facere contra aliquem.*

3. *Adversùs & adversùm* in utramque partem sumptæ. Cic. *Adversùm se armare aliquem.* Cic. *Pietas adversùs Deos.*

3. Abla-

3. Ablativo gaudent Præpositiones istæ.

1. Octo, *Absq;, cum, coram, de, pro, præ, palam, sinè*, Cic. *Homo sinè re, sinè fide.* Idem, *Hoc e[illegible] pro mercede.*
2. *A* & *E* semperq; vocibus à Consonante incipientibus præponuntur. Cic, *A fronte, à tergo, lateribus tenetur.* Idem. *Factum à Rep.*
3. *Ab* & *ex*, sed *Abs* vocalibus frequentissimè, Consonantibus verò rarò præponitur. Cic, *Paratus ab exercitu* Idem. *Diem ex die expectare.*

1. Præpositio *Versus* Accusativum regit, & sæpiùs ei postponitur, quàm præponitur. Cic. *Romam versus proficisci.*
2. Præpositio *Abs* Ablativo servit. & præponitur *T* & *Q* litteris. Ter. *Vt abijt abs te.* Idem, *Abs, quoq; homine.*
3. Præpositio *Tenus*, Nomen singulare in Ablativo; Plurale verò aut in Ablativo, aut in Genitivo sibi adjungit, semperque illi postponitur. Virg: *Capulo tenus abdidit ensem* Iuv. *Crure tenus.* Ovid. *Pectoribusq; tenus.* Quin. *Aurium tenus.* Cic: *Cunarum tenus.*
4. Præpositiones *Ante* & *post*, subaudiuntur per Eclipsin ante hos Accusativos, Calendas Nonas, *Idus*; item *diem, mensem*, &c. ut *Tertio Kalendas*, id est, *tertio ante Kalendas* Cic: *Postridie ludos*, id est, *post ludos.*

5. Præpositiones istæ Ablativo gaudentes: *A, ab, in, cum, de, è, ex, pro*, sæpè Constructioni desunt per Eclipsin. Virg *Strident Aquilone procellæ*, deest *Ab*. Idem. *Saxum campo jacebat* deest *in*. Idem *Sate sanguine Dîûm*, deest *è* Terentius: *Phormione*, deest *in*. Plin. *Magnâ mortalium utilitate & bono publico*, deest, *cum.*

6. Præpositio *In* significans.

1. Motum, vel pro *ad, erga, contra, juxta, pro, per, coram*, posita Accusativum regit Cic. *Studium in aliquem* Plaut. *Dabo te in caveam.*
2. Quietem vel pro *inter* posita, Ablativo gaudet. Virg: *In Vrbe*, Sall. *In amicis habere*

7. Præ-

Præp: ab Signifans.
1. Motum vel pro *Per, paulo ante, paulopost*, posita Accusativum requirit. Cic: *Sub scalas se conijecere* Cic: *Sub eas statim recitata sunt tua.*
2. Quietem vel pro *Ante* posita, Ablativum habet. Hor: *Sub Iove frigido* Cæs: *Sub oculis*, id est, *ante oculos.*

Præpositiones istæ tres: *Subpter, clam*, & *procul*, aut Accusativum, aut Ablativum regunt. Virg: *Subpter densa testudine* Cic: *Ne facinora clam nos essent.* Idem *Clam ijs vidi.* Liv. *Locus procul muros.* Tac. *Nec procul cæde aberam.*

Præposito *Super* posita pro
1. *Supra, ultra*, & *inter*, Accusativum habet. Virg: *Super Garamantas & Indos.*
2. *De* & *In* quietem significante Ablativo gaudet. Virg: *Fronde super viridi*, Virg: *Multa super Priamo rogitans.*

CAPUT XXIII.

De Syntaxi Interjectionum.

1. Interjectio *Ah*, Accusativum vel Vocativum poscit, Ter. *Ah me miserum*, Virg. *Ah Coridon! Coridon!*
2. *Eheu*, Accusativum amat Ter. *Eheu me miserum!*
3. *Hei*, Dativo & Vocativo gaudet. *Hei misero mihi.*
4. *Hem*, Nominativum, Dativum, Accusativum & Vocativum recipere potest. *Hem Daum tibi.*
5. *Heu*, Dativo, Accusativo, & Vocativo jungi Potest. Virg. *Heu pietas! heu prisca fides!*
6. O, Nominativum, Accusativum, & Vocativum, admittit, Ter. *O faciem pulchram.*
7. *Pro* Implorantis Accusativo, Admirantis Vocativo adjungitur. Ter. *Prò Deum hominumq; fidem.*
8. *Væ*, & sinè Casu, & cum Casu Dativo invenitur. Ter. *Væ misero mihi.*
9. Cæteræ Interjectiones Vocativo gaudent & sæpè sinè Casu inveniuntur. Ter. *Ohe libelle.*
10. Interdum Accusativo & Vocativô subtrahit Eclipsis Interjectionem. O. Plin. *Hominem te sapientem vol potius durum, deest O.*

CAPUT XXIV. De Figuris Syntaxeos.

1. Figura Syntaxeos, est modus quidam loquendi, ve voces conjungendi, ubi aliquid, aut deest, aut redundat aut suo loco abest; aut immutatur.

2. Ecclipsis Figura est, quando vox plenæ Constructio ni necessaria subauditur & nonnisi foris assumitur, *ut Leg* Declaratio, *Hic vox Constructioni plenæ necessaria subauditur & nonnisi foris est assumenda s.* Ego, *ut sit*: Ego lego: *ite* tertio Calendas. *Hic duarum vocum est Eclipsis s. Ablati* Die, *& Præpositionis* Ante, *ut sit plena Syntaxis hæc*, terti die ante Calendas.

3. Zeugma Figura est, quãdo id, quod in uno commat desiderarur ex altero non mutatũ assumitur. Ter. *Obsequi amicos, veritas odiũ parit.* Declaratio *Hic in primo cõmate de sideratur vox* parit. *quæ ex altero cõmate non mutata assumitur scilicet manente eodem Numero Singulari & Persona Tertia.*

4. Syllepsis Figura est, quando vox, quæ in uno cõmate desideratur ex altero assumitur, mutato aliquo accidẽte, s aut Genere, aut Numero, aut Persona, &c. ut *Semper ho nos nomenq; tuũ, laudesq; manebunt.* Declaratio. *Hic ad du priora cõmata assumitur, ex tertio vox ista* manebunt, *sed mu tato Numero sic, scilicet.* Honos manebit, nomen manebit.

5. Enallage seu Heterosis est, quando unum Constru ctionis Accidens ponitur pro alio, v.g Genus pro Gene re Numerus pro Numero Casus pro Casu, &c. ut *Eunuchi quem dedisti nobis, quas fecit turbas*, pro *Eunuchus*, Accusati vus pro Nominativo. *It clamor cælo* pro *ad cælum.*

6. Hellenismus est, quando vox una cũ altera, non se cũdũ Latinam; sed secundum Græcam Syntaxin constru tur: ut *Cæpto pugnemus amori*; Latina Syntaxis requirit, *cum cepto pugnemus amore. Turpe senex miles*, quia Græci Neutro adjectivo utuntur in Appositione. Vide Lina: lib: 6. in fine.

APPEN-

APPENDIX CAPITIS XXIV.

Figurarum Syntaxeos quatuor Ordines ponunt Grammatici: aliæ enim in defectu, aliæ in excessu, aliæ in pervertendo vocū Ordine, aliæ in permutatione Accidentium consistunt. In primo Ordine ponuntur istæ, Eclipsis, Aposiopesis, Zeugma, Syllepsis, Prolepsis, Anapodoton. In secundo Pleonasmus, Parelcon, & Epanalepsis. In tertio Hyperbaton, & Species eius Anastrophe, Hysterologia, Tmesis, Synchisis, & Parentesis. In quarto Enallage. Ex his omnibus quinque præcipuè Figuratā Syntaxim constituunt. Eclipsu, Zeugma, Syllepsis, Anallage, & Hellenismus.

Zeugmatis *ratione loci, tres Species ponuntur, Protozeugma, Mezozeugma, & Hypozeugma. Si vox ea quæ assumitur, ponitur initio, dicitur Protozeugma, ut vicit pudorem libido, timorem audacia, rationem amentia. Si in medio erit Mezozeugma, ut Pudorem libido, timorem audacia vicit, rationem amentia. Si in fine erit Hypozeugma, ut pudorem libido, timorem audacia, rationem amentia vicit.*

Syllepsis *fit per Accidentia ista, Genus, Numerū, Casū, Modū, Tempus & personā. Hinc alia dicitur esse Generū, alia numerorum alia Casuū, alia Modorum, alia Temporū, alia Personarū. Nam ab illo accidente denominationem habet, quod in assumptione vocis mutatur v g. diligentiùs modo studes quam antea, hic ad secundum comma assumenda est vox, studebas: & quia hic mutatur Tempus, ideo hoc loco est Syllepsis Temporum.*

Eclipsis *differt à Zeugmate & Syllepsi, quia in Eclipsi, id quod desideratur foris est assumendū, in Zeugmate verò & Syllepsi non foris, sed ex proximo commate. Zeugma deinde differt à Syllepsi: quia in Zeugmate id, quod assumitur nō mutatur; in Syllepsi verò vox quæ assumitur semper suū Accidens quodpiā immutat.*

Ecclipsis *est communis omnium Partium Orationis s. Nominis, Pronominis, Verbi, Participij, Adverbij, Coniunctionis Præpositionis, & Interiectionis.*

Ecli-

Eclipsis Nominum.

Plurima sunt Nomina, quæ per Eclipsin solent in Oratione desideri, qualia sunt hæc Substantiva, quæ sequuntur. Caro, diei, Febris, Homo, Familiaris, vel domesticus, iter, Litera, Mensis, Navis, officium, partes, passus, pecunia, propositum, Tempus, Templum, servus, via, verba, & multa alia Apellativa, præsertim cognata, vel eiusdem significationis ut curritur. s. cursum, pluit, s. pluvia, grandinat, s. grando, vivo s. vitam, curro, s. cursum. At si Adjectiva sint determinanda ista Apellativa, tunc expressè erunt ponenda. Quin. *Vitam beatam vivere. Cucurrit cursum longissimum.* Cell. *Inter quadrupedes levissima scilicet, gravissima bubula s. caro.* Svet. *Morbo quartana aggravante, s. Febris.* Ter. *Ita ajunt s. homines, Polonus, Italus, homo. & in Plurali, Poloni, s. populi* Cic. *Neminem cognosti tuorum s. familiarium.* Idem. *Castra aberant bidui s. itinere vel itinere.* Idem. *Acceperam à Lentuli triumpho datas s. literas. Calendis Ianuarij. s. Mensis.* Ter. *Tuum est ignoscere, s. officium.* Idem. *Non posteriores feram. s. partes.* Idem *Dolabellam postulavit repetundarum, s. pecuniarum.* Mart. *Dum millia non piget ire passuum. A pedibus, à manu, à libellis, servus.* Idem. *Recta venit ad me s. via.* Idem. *Paucis complectar s. verbis.*

Eclipsis Pronominum.

Ex Prænominibus etiam nonnulla solent deesse Orationi, ut Ego, tu, Nos, Vos, Is, Qui, &c. Lego s. ego lego, audis, tu audis, studetis s. vos. Cic. *Initium dicendi, quæ vellem s. ea, quæ velim.* Virg. *Vrbs antiqua fuit Tyrij tenuêre Coloni s. quam Tyrij tenuêre Coloni.*

Eclipsis Verborum.

Verba, quæ Orationi solent deesse per Eclipsin, multa inveniuntur & maximè ista, Sum, dico annuntio, facio, volo, decet, vel oportet, natum est, vel ortum est, canere sonare, ire, & multa alia. Vtutinam hæc verba s. sint. Cic. *Sed his hactenus s. dictum sit. Sed hæc & multa alia coram s. dicam.* Idem. *Attius salutem s. dices vel annuntiabis. Benè Ennius, præclarè Anaxagoras s. dixit vel fecit. Adæquavit summos viros, idq; in adolescentia. s. fecit. Pedibus scire, s. canere vel sonare, &c.*

Ecli-

Eclipsis Participiorum.

Participia nonnulla supprimuntur in Oratione, ut solvendo non eras s. sufficiens, Epistola librarij manu s. scripta. Ter. *Panis ex jure hesterno. s. maceratus.* Idem *Signa video ad salutem s. spectantia.*

Eclipsis Partium Indeclinabilium.

Adverbium quoque, item Coniunctiones, Prepositiones, & Interjectiones quadam supprimit Eclipsis, ut quadringentesimo anno, quam Vrbs condita erat, deest Adverbium post ut sit: postquam condita erat. Tu velim desinas, deest Coniunctio, ut, rescribas ad omnia, rogamus deest ut: Cave credas id est *cave ne credas. Terentius Phormione deest in. Quo sanguine cretus, deest è vel ex.*

Enallage, *per quæ accidentia fit, ab illis denominatur, ut Enallage Generum, Numerorum, Casuum, &c. Generis, ut* Plin: *Nube gravida candicante, quod vocant tempestatem albam, pro quam vocant. Neutrum pro feminino.* Hor: *Mamma putres equina quales ubera, pro qualia. Numerorum, pars in frusta secant, pro secat. Casuum* Virg: *Proijce tela manu sanguis meus, pro mi Hæret pede pes, pro pedi Modorum Subiunctivus pro Imperativo sapissimè in omnibus Personis ponitur.* Ter. *Quiescas, pro quiesce, audias pro audi; item Indicativus pro Imperativo* Cic. *Sed valebis meaq; negotia videbis, pro vale & vide. Temporum.* Liv. *si tales animos, in prælio habebitis, vicimus, pro vincemus, &c.*

Per Hellenismum *ista prolata esse credit.* Linacer Lib: 6. Virg: *Cui nec certaverit ulla, pro cum qua* Ovid: *Capto pugnemus amori, pro cum amore* Hor: *Desine curarum; pro a curis.* Idem. *Aggrestium regnavit populorum.* Ter. *Vt vobis decet, pro vos decet.* Virg: *Lator laborum.* Idem. *Iustitia ne primus mirer, belli ne laborum Item ista; Os humeroq; Deo similis; Nuda genu, & facies mutatus & ora. Cernere erat, pro licebat.* Gell. *Vt multos videre est, pecuniæ cupidos, pro licet videre.* Ter. *Observes filium quid agit, pro observes, quid filius agat.* Catul. *Phasellus ille, quem videtis, ait fuisse nautam celerrimus.* Luc. *Tutumq; putavit tam bonus esse socer, Nominativus pro Accusativo.*

Aliæ verò Figuræ sic se habent.

Aposiopesis, *est vocū ad Syntaxim necessariæ defectus, qu sit tùm quando aut ira, aut pudore, aut metu, aut religione impediti; aut gratiâ transitus ad alia, aliquid reticemus: ha non tàm Grammatici, quam Oratores ab Ecclipsi distingu Nam Aposiopesis est Ecclisis, sed cum maiore vehementia & af ctu,* Virg. *Quos ego, sed motos præstat componere fluctus.*

Prolepsis *est, cum dictio aliqua Pluralis Numeri aut Singul ris, sed collectiva præcedit, & rursus in partes dividitur, n tamen in ipsis apertè ponitur, ut Aquilæ volant una ab Oc dente, altera ab Oriente. Hic dictio Pluralis s. Aquilæ pr cedit, & rursus in partes dividitur istas, una & altera, Aquilæ, cum quibus, ut vides apertè non ponitur.*

Pleonasmus *est, cùm ponitur una, vel plures voces, sine qu bus posset stare Syntaxis & sensus, ut* Virg: *Sic ore locuta e ubi satis erat dicere sic, locuta est: neque enim alia parte l qui poterat, nisi ore* Ter. *Hisce oculis vidi.*

Parelcon *est, cùm dictio per adjectionem syllabæ explendi ornandi gratiâ, extenditur.* Ter. *Adesdum. satis erat dic Sosia ades. sed plenius additò dum. Item in his egomet, ammnum ehodum, &c. Parelcon differt à Pleonasmo, qu Pleonasmus accidit in vocibus declinabilibus. Parelcon v in particulis adjectivis.*

Hyberbaton *est, cùm legitimus ordo vocū mutatur: ut* Tere *Paululum da mihi operæ.* Cic: *Plus habet suavitatis. Ad H perbaton revocantur Anastrophe, Hysterologia, Tmesis, Synch & Parentesis.*

Anastrophe *est, dictionum ordo præposterus, ut Italiam tr tra, pro contra Italiam, maria omnia circum, pro circum ma omnia. quem penes arbitrium est, pro penes quem arbitriu est, diu cum esset pugnatum. Insanire libet quoniam.*

Hysterologia *est, cùm Præpositio non illi casui cui serv sed Verbo quasi cum eo sit composita, præponitur.* Virg: *Ty am qui ad veneris Vrbem, pro qui veneris ad Vrbem.*

Tmesis *est, quum vox Figuræ Compositæ dividitur & inter t partes dictio aliqua interponitur, ut* Virg. *Septem subie Trioni.* Plaut: *Sed ego stultus, qui rem curo publicam.*

Parenthesis *est, cùm Orationi aliquid interijcitur, quô, sublatô, legitimus sermo manere potest, ut* Virg: *Tytire, dum redeo, brevis est via pasce capellas.*

Sinchisis *est, Ordo vocum confusior, quando scilicet eæ dictiones, quæ alteri sensui debentur in altero ponuntur, ut* Hor: *Lanea & effigies erat, altera cerea, Ordo enim est: erat lanea effigies & altera cerea.* Idem. *Serpentes atq; videres infernas errare canes, pro videres serpentes errare atq; infernas canes.*

Huc revocatur Hyppallage & Hysteron Proteron.

Hyppallage *est, cùm Oratio, inverso rerum ordine profertur: ut* Virg: *Ibant obscuri sola sub nocte, pro soli sub obscura nocte; & dare classibus austros, pro dare classes austris.* sic Poloni; *Przypasał się do ßábłe.*

Hysteron Proteron *est, cùm id quod posteriùs fit, priùs ponitur in Oratione, ut* Virg: *Et terrere parant flammis, & frangere saxo.*

Epanalepsis *fit, cùm post aliqua multa interposita, iteramus id; quod initio collocamus; sive id ijsdem sive diversis verbis fiat.* Cic. *Nostra enim est, si modò nos Oratores sumus, nostra (inquam) est ista omnis prudentia possessio, Confirmato illo de quo dubitare non possumus, &c. Hoc igitur probè stabilito & fixum illud excutiendum est.*

ANNOTATIONES

In Regulas Syntaxeos.

Ordinem, *qui alias voces proponendas, alias verò postponendas dictionibus esse docet, servant Latini potissimùm in Prapositionibus, & Conjunctionibus* v. g. *dum Prapositionem Tenus, non modo cum Ablativo construunt, sed etiam ipsam Ablativo postponunt, ut Capulo tenus, crure tenus, non verò tenus capulo, tenus crure. Ita in his: Ille quoque, ille verò, at ille, unus & viginti, viginti unus, &c. Non autem sic: Quoque ille, verò ille, ille at, unus viginti, viginti & unus, &c. Cujus est aliqua apud Polonos similitudo, qui dicunt: Krol Iego Mość non verò, Iego Mość Krol, & Iegomość Pan Hetman, non autē Pan Iego Mość Hetman, &c.* Delectus *qui cum certis vocibus*

certa vocabula conjungit, docet non esse dicendum è auro, sed e auro: non à Italo, sed ab Italo; non amor contra te, sed amor erga te; non omnis doctissimus, sed quisq; doctissimus; non quilibet nostri, sed quilibet nostrûm; non memor vestrûm, sed memor vestri, &c. Huc velut ad cognatam significationem Adverbia loci videntur esse revocanda, ut non ubi vadis? sed quò vadis? non, eas ibi, sed eas illuc, non venit hìc, sed venit huc, &c. Simile quid apud Polonos videbis ut iest w Krákowie non verò ná Krákowie, rursus iest ná Kleparzu, non w iest w Kleparzu. Szedł ná pole. vel w pole. non verò szedo polá contra verò szedł do láſá, non autem, szedł ná lás, &c.

2. Et si inter Convenientiæ & Regiminis Syntaxin, nulla sit esse differentia, ubi enim est Syntaxis Convenientia, ibidem etiam est Regiminis, & è contra. Nam, v. g. hac Syntaxis (ad Deum) dicitur Regiminis, & tamen hìc est Convenientia vocum, quia non pugnant inter se, alias enim esset vitiosissima. Hac verò altera (scamnum breve) vulgo vocatur Convenientiæ; & tamen hìc est Regiminis. Nam dictio (scamnum) præscribit legem Accidentium huic alteri (breve) Dictio autem præscribens Accidentia, est Dictio Regens; altera verò cui præscribuntur est Recta, ubi autem est Dictio Regens, Recta; ibi esse Syntaxin Regiminis est concedendum. Tamen strictiùs ista considerando. Syntáxis convenientiæ differt a Syntaxi Regiminis, ut videre est in utriusq; Definitione. Syntaxin penes Modum penes Tempus, & penes gradum Comparationis, dicimus esse Regiminis, licet strictissimè loquendo, Syntaxis penes Casum sit dicenda Regiminis. Hac enim ratio omnibus latiùs patet.

3. Per Verbum Finiti Modi intellige tam Personale, quam Impersonale, quia Impersonalia habent ante se Nominativum, quod idem sentit Priscianus. & Linac: lib: 3. in Eclipsi appellativi; ut pluit, supple, pluvia pluit; ningit id est nix ningit, &c. Iste tamen Nominativus non exprimitur ideò, quia ita certus est, ut de illo nemo dubitare possit. Nam v. g. tonat [si Metaphoricè non sumatur, certum habet Nominativum nimirum [tonitru] quia nulla alia res dicitur tonare, præter tonitru. Quod verò tonitrui non convenit tonare Deo. ut quidem sentiunt, adhuc tamen certus est Nomin-

cus (Deus). At verò in verbis personalibus Tertiæ personæ, quoniam multi occurrunt Nominativi, ideò est aliquis certus eorum exprimendus, ut à quo Verbum Tertiæ personæ dependeat, & cui attribuatur, & de quo Logicè enuntietur, scire possimus. Adeò autem est certum Impersonalia ante se habere Nominativum, ut etiam illa eadem in plurali Numero cum ipso apertè ponantur, ut videre licet apud Authores. Virg: Non omnes arbusta juvant, &c. Beneficia, quæ ad singulos spectant. Hæc sex Pœnitet, pudet, piget, tædet, miseret, & miserescit, apertè Nominativum habere docet. Linacer lib: 4. Marti: Te non pudet istud. Ter: Non te hæc pudent. Plau: Hæc me condito, non pœnitet, neque miretur quispiam, hæc apertè habere Nominativum in Persona Tertia, quum eum, in Prima & Secunda olim habuerint. Verba, enim quæ nunc sunt Impersonalia, apud veteres erant Personalia eo modo, quo nunc est Scribo, lego, audio, dico, aut aliud Verbum Personale; quod non est difficile ex Authoribus cognoscere: Virg: Arcadij miserescite Regis. Plaut. Loquere nemo tuum adolescens, nisi piget. Gell: Cùm fatigati pertæduissent, &c. Sciendum tamen est, hæc verba sex, frequentiùs per Figuram, quàm simpliciter efferri, sive illa sit Antitesis, Genitivi pro Nominativo; sive Eclipsis Appellativi in Nominativo ponendi, quod subauditur, à quo Genitivus istis verbis expressè adjunctus regitur. Sed de his disputent Doctores: Studiosi illo Quintiliani sint contenti. Inter virtutes Grammatici habebitur aliqua nescire Impersonalia passiva vocis, etiam ante se habent Nominativum, idemq; placet Linacro lib: 4. & 6. idq; aut apertè, aut occultè, apertè, dum est incertus, occultè verò, dum est certus. Hic notandum à Verbis Activis fieri, Impersonalia tunc, quando in voce Activa sine casu Accusativo ponuntur, ut à Scribo scribis, scribit, scribimus, &c. fit scribitur. Cui ablativus agentis si eo opus est (sæpè enim omittitur) ejus Personæ & Numeri tribuatur: cuius esset in Activo Nominativus, ut scribitur à me quia activè sic diceres, ego scribo. Idem esto Iudicium, de ijs Impersonalibus, quæ à neutris oriuntur. ut egetur, servitur. Quo loco si contingat aliqua difficultas, statim confugiendum erit ad veteres, apud quos verba ista, quæ modò sunt Neutra & absoluta, fuerunt Activa, Impersonalibus Passivæ vocis, aliquando & Nominativus, & Ablativus simul apponitur, aliquando ambo omittuntur, aliquando etiam unus tantùm eorum, vel apponi-

tur vel omittitur, quod patet ex Activo; qui enim Casus exp
meretur in Activo, ille exprimi debet in Passiva voci Impe
sonali. Tunc autem potissimum Verbum erit Impersonale, qua
do nec Nominativum, nec Ablativum sibi apertè adjunctu
habebit: ut bibitur, editur, &c.

4. *Plures Nominativos copulatos, supp: apertè vel occultè & qu*
licunq; Copula, sivè illi fuerint Singularis, sivè Pluralis, si
Mixti, id est unus Numeri Singularis alter verò Pluralis, Co
pulam hic intelligimus, & quæ fit per Conjunctiones, & qu
fit per Præpositionem (cum *) Verùm occurrente copula (* cu
usitatiùs loquimur, Casu illius neglecto, Verbum cum No
nativo, Adjectivum verò vel Relativum, cum Substantivo
tero in alio Casu posito in eodem Numero, & Persona; m
in Genere, Numero & Casu conjungemus, quia v. g. qu
Numerum, Latinè loquitur. (Petrus cum Paulo cantat
Nam etiam Virgilius ita locutus est. (Remo cum fratre Qu
nus jura dabant) tamen magis Oratoriè dicimus (Petrus
Paulo cantat) ut Cicero dicit (Dominus cum Messalo ce
esse videbatur.) Sic quoq; quoad Personam; bona erit licet
ra Syntaxis (Tu mecum scribemus) ut Virgilius loqui
(Divellimur inde Iphitus & Pelias mecum) Tamen melius
rit ista (Tu mecum scribes) ut dicit Cicero; (animum in
mœrori mecum dedisses) Ita etiam efferes Adjectivum (
mihi soror cum Matre mortua) sapiùs tamen sic, (soror
cum Matre est mortua) ut Cicero, (occisus est cum liberis
vius) Item quo ad Genus dignius rectè dicitur (mater
cum Patre sunt mortui) ut Ovidius (Ilia cum Lauso de
mitore sati) tamen frequentius sic: (Mater mihi cum
est mortua) interdum tamen in quibusdam exemplis, m
quod dubium fiat, omnino habenda est ratio utriusq; Subs
vi, etiam illius, in Ablativo positi, quoad Genus, &
ad Numerum, ut hic (Iuno cum Minerva tristes redi
ita enim certum est, & hanc & illam tristem fuisse, nam
catur (Iuno cum Minerva tristis redit) posset intelligi
Iunonem fuisse tristem & Minervam lætam. Illud quo
notandum Adjectivum hujus loci, in Casu non debere co
nire cum Substantivo, quod in Ablativo ponitur; sed
altero in alio Casu collocato.

5. *In hac Regula sunt duæ Figuræ Syllepsis, & aliquando Zeu*

6. Dicitur cum digniore ſi, Nominativo aut Ablativo; ille autem Nominativus, aut Ablativus eſt dignior, qui eſt Perſonæ dignioris. Hic Regula continet, in ſe ſolam Syllepſim. Cic. Hæc ſi neq; ego, neq; tu fecimus, &c. Per hanc Regulam excuſabimus illos modos loquendi: Tu mecum ibimus, Frater tecum ſtudetis, Pater vobiſcum venietis, à quibus præſtat abſtinere.

7. Per membrum Orationis intelligitur ſenſus, vel comma aliquod, ſive Oratio quapiam, conſtans Verbo & Nomine ſimul, vel aliqua parte Orationis, illorum uni, vel utriq; adjuncta, ut ſatu teſtium eſt. In tempore veni, quod omnium eſt primum. Vide Linacrum Lib. 3. Primæ, Tertiæ & Quartæ Communes.

8. Ovidius, Vxor, & Inſidiæ ſunt pudor ille mea: Ter: Dos eſt Pamphile, decem talenta. Vale: Dotis modus, quadraginta millia æris fuit. Tac. Præcipuum robur duæ legiones erant, Mart: Alea parva nuces, & non damnoſa videtur. Plin: Notæ argenti fuêre biga atque quadriga. Plin: Anguſtia, unde procedit, Iſthmos appellatur. Cic. Conſolatus fuit initium ludi Compitality. Luc: Omnia Cæſar erat: Ovid: Omnia pontus erat, Luc. Sanguis erant Lachrymæ. Ovid: Domus antra fuerunt. Idem: Gaudia Principium ſunt noſtri doloris. Vide Linac: in fine Enallages.

9. Hæc Regula ſub talibus etiam Verbis concipi poteſt. Vna vox ſumpta pro alia aliquando ſuum Genus, aliquando Numerum, aliquando utrumq; ſimul abijcit, & aſſumit illius vocis, pro qua ponitur, ſicq; cum ipſo alienum Accidens habente. 1. Verbum. 2. Adjectivum. 3. Relativum concordat. 1. Ovid. Veſtras quiq; redite domos. Idem Vterq; laſi ſumus. Virg: Pars in fruſtra ſecant. Plin: Major pars ferarum æſtate non bibunt Ovid. Populus ſuperamur ab uno. Stat: Hui omnis turba coimus. Stat. Subeunt Tegeæ juventus, auxilio tardi. Ovid. Albula posa Deo ſ. aqua. Liv: Samnitium tria millia caſi. Virg. Pars merſi. Ter: In Eunuchum ſ. Fabulam Ovid: Pars volucres facta Liv: lib. 6. in Enallage Numerorum, & in fine Syllepſis.

10. Adjectivum ſive ſit Nominis, ſive Pronominis, ſive Participii Partis.

11. Quum loco Regulæ primæ Cap: 2di uti voluerit Regulâ 2dâ. Cap: 4ti Subſtantivum vertas in Genitivum, & Adjectivum ipſum fac eſſe Neutrum, hôc modô Minor ſapientia, minus ſapien-

pientia, multa eruditio, multum eruditionis, paulula opera paululum opera, major eloquentia, plus eloquentiæ, item Qui animus, quid animi: id tempus, id temporis, abditares, abdita rerum angusta via, angusta viarum, &c. Lin. lib. 2. Secundæ & Tertiæ Commune Adjectiva, Partitiva &c. pro hanc & per Cap. 4. Regu. quintam efferes vide ejus Ann.

2. *Copularis s. apertè vel occultè, & qualicunq; copula, sive illæ fuerint animata sive inanimata, sive mixta, seu Numeri singularis, seu pluralis, sive considerentur ratione Generis, sive ratione rerum significatarum.*

Substantiva plura ratione.	1. Generis.	1. *Ejusdem.*	1. *Masculini,* 2. *Feminini,* 3. *Neutrum.*	1. *Animata,* a, d, g, h,	
				2. *Inanimata,* b, e, h,	
		2. *Diversi.*		3. *Mixta,* c. f, i. m	
	2. *Rerum Significatarum.*	1. *Animata.* 2. *Inanima:* 3. *Mixta.*	Generis. 1. *Ejusdē* 2 *Div*	1. *Masc.* D. l, 2. *Femin* o, f, y. 3. *Neutrum,* p, z, q, aa,	

Exempla a. *Liv. Hippocrates & Epicides nati Carthagine. Ovid: Sors eadem Ismarios Hebrum cum Strymone siccat. Ovid. non mihi venistis Semele, Ladeve docendæ Apule lu cum Minerva tristes videbantur.* e *Quin: Grammatica Musica quoniam juncta fuerant.* (f g h i) k. *Ovid: Mu beru capi Marsq; Venusq; dolis* l *Val. Pedes ejus pretiosos: capit & manus, in cista chlamide opertos, pro munere mi Plin. Seriore prædictis Narcissus & Lilium.* m *Virg. Cas reportant Almoem puerum, fadatiq; ora Galesi. Ovid. Ia fac æternos pacem, paciq; ministros. Cic Propter & Doctri authoritatem & Urbis, quorum alter te scientia augere pot altera exemplis.* n. *Soli Polipus & Chamalion sunt glab* (o, p. q.) *Plin. Mollia sunt loligo sepia, ut Polipus. C Leporem, gallinam, anserem gustare fas non putant, hæc i men alunt.* l. *Cic. Comprehendimus. calorem, saporem, odore*

qua

quæ nunquam animus cognosceret (s t u), *Liv: Labor & voluptas societate connexa Cic. Vt operam fidem, studium, consilium sibi parata putent. Cic. Bella cædes, rapina & discordia civilis rata fuerunt. Plin. Novacula & ferrum pisce tacta olent.* (x y) *Ovid: Careo patriâ & conjuge chara: & quidquid mihi post hæc duo dulce fuit* (z) a. *Cic. Repete præterea Deos penates, aras, factos. Larem familiarem, in qua tu invaseras. Ad alias literas nulla potuimus exempla invenire.*

23. *Antecedens est id, quod priùs ponitur sive sit unum vocabulum, sivè membrum Orationis. Relativum verò est vox, quæ rem seu vocabulum priùs positum commemorat, & rursus in mentem reducit. Porrò Relativa sunt ista* (*Qui, quæ, quod, hic, iste, ille, ipse, is, idem.*) *Antecedens iterare, est ipsum bis ponere, primò ante Relativum, secundò post Relativum; & non cum priùs, sed cum posteriùs posito Antecedente in Genere, Numero & Casu concordabit. Relativum Antecedens iterare apertè multi solent Authores.*

24. *Regula 5. Cap. 4. Adjectiva istius Regulæ debent esse ejusdem Generis cum Genitivo Plurali, ut Lanarum nigræ, nisi aliud Substantivum addatur, ut Gilissimus animalium lupus, &c. Vbi est Eclipsis vocum, ut* (*sola avium*) *deest avis* (*& de numero*) *quia plena Syntaxis est ista* (*sola avis de numero avium*) *sit autem id per Hellenismum: Liv. lib. 6. initio Hellenismi & lib. 3. de Partitivis. Hanc Regulam efferes etiam per Primam Capitis secundi, ut plani piscium, plani pisces. Exempla hujus Regulæ. Hor. Dulcissime rerum, Plin. Surdis etiam rerum sua cuiq; sunt remedia. Idem In Capite paucis animalium visi volucrum apices. Idem Canum degeneres. &c.*

De Reciprocis.

1. *Reciprocum* Sui *&* Suus, *aliquando pro se, aliquando etiam pro Relativo* Ille *vel* Ipse *sumitur.*

2. *Reciprocum sumitur pro se. Primò quando ad Verbi Infiniti Accusativum priorem Tertiæ Personæ refertur ut Puto Petrum favere sibi, & audio Paulum irasci fratri suo. Secundò: Quando ab aliquo Adjectivo coharente cum Substantivo Tertiæ Personæ regitur, aut aliquo modo dependet, ut vidi Paulum calefacientem se, & vidi Paulum euntem ad ædes suas. Tertiò. Quando cum Verbo Tertiæ Personæ positum ad Nominativum illius Verbi refertur, ut Paulus laudat se & Parentes suos. Hoc Reciprocum etiam Activo debet retineri.*

3. Re-

3. *Reciprocum sumitur pro Relativo*, is, ille, ipse, *Primò: Quando à Verbo, Primæ aut Secundæ Personæ, regitur, aut saltem cum ipso in eadem Clausula ponitur: ut Petrus rogat, ut se commendem, id est, ut illum commendem; & frater hortatur ut redeas domum suam, id est domum illius. Secundo Quando à Verbo Tertiæ Personæ regitur, vel cum ipso in eodem enunciate ponitur, nec tamen ad Nominativum illius Verbi referatur, ut Petrus scripsit ad Regem literas, in quibus rogabat suam Regiam Majestatem: &c. Parentes ea amovent à liberis, quæ sibi nocent, id est, illis liberis.*

4. *Duabus Tertiis Personis, ad quas potest referri possessio, ut in Recto, altera in Obliquo concurrentibus; si in Obliquo positæ non additur Adjectivum, à quo possessio dependeat, tunc Persona in Recto posita possessio per Reciprocum, alterius verò per Genitivos (Ejus, illius, ipsius,) amphibologia vitanda causa est exprimenda, ut Petrus amat, Paulum propter virtutem suam: quia hic virtus possidetur à Petro, at verò possideatur à Paulo dicendum erit sic: Petrus amat Paulum propter virtutem eius. Si verò Personæ in Obliquo positæ additur Adjectivum, à quo possessio dependeat, tunc possessio ejus per Reciprocum, alterius verò per Genitivos exprimetur, ut Petrus percussit Paulum calefacientem manus, respectu Petri, manus ejus, respectu Pauli, manus suas.*

5. *Dum tres Tertiæ Personæ, ad quas fieri possit possessio, concurrunt, ut hic Petrus irascitur Paulo, quòd Stanislao non reddit librum, hoc modò vitabis Amphibologiam, si liber est Petri, tunc Genitivò uteris Relativi, s. quod Stani non reddidit librum ipsius. Si liber est Pauli, utere Reciprocò sic, quòd Stanislao non reddidit librum suum. Si liber est Stanislai, tunc ponas vocem Stanislai, s. quod Stanislao ipsiusmet Stanislai librum non reddidit.*

6. *In quo loco Reciproca pro Relativis ponuntur, in eo ipsam relativa poni possunt, & pulchriùs quidem aliquando; principuè cùm ad obliquum referuntur, ut Præceptor ea doces discipulum, quæ sibi prosunt, vel quæ illi prosunt. Reciprocis utimur in talibus: Cæpi avem cum pullis suis. Percussisti fratrem gladio suo, sua sæcula riserunt Maonidem. Suis criminibus illum accusabo, &c. quia versa in Passivam Syntaxim retinent, idem Reciprocum omninò.*

7. Ad

7 Ad quod referatur Reciprocum (Suus) indicabit hæc interrogatio (Cujus) addita Substantivo, cum quo coheret (Suus) u. vidi Paulum & Fratrem suum, Cujus Fratrem: Respondetur? Pauli. Ideò apparet (suum) referri ad Paulum. Item Ad quid referatur (suus) indicabit interrogatio Quis, qua, quid. Atque sanè ex his cognosci potest, quàm male de Grammatica illi sint meriti; qui Secundæ Personæ, quasi honoris causâ, dicunt: Rogo Dominationem suam, pro Rogo Dominationem tuam, quos omnes justè hic à nobis reprehendi scias. Nam verba, quæ proferunt, non id sonant, quod ipsi volunt, sed aliud: dicere enim Dominatio sua veniat, est dicere, illius Dominatio, quasi alicuius tertij, vel ille Dominus veniat.

Causa istius erroris est hæc. quia à qua Persona res possidetur ab illa possessivum huic rei possessæ addendum, debemus derivare, si possidetur à prima Persona, voce Meus vel Noster; si à Secunda voce, Tuus vel Vester; si à Tertia, voce Suus vel Genitivus Ejus, Ipsius, Illius, &c. erit utendum. Et quoniam hæc vox (Dominatio) possidetur à Secunda Persona, dum illam alloquimur: ideò illi non Sua; sed Tua opus est addere possessivum. Neq; excusas, dum dicis, multos aliter, quàm nos docemus, loqui: Nam etiam contra istos omnes hæc à nobis scribuntur. Quinimo nec illud valet quidquam dum agis hanc vocem Dominatio esse Tertiæ Personæ, quia & nos hoc idem fatemur. Omnia enim Nomina sunt Tertiæ Personæ, & quia Dominatio est Tertiæ; ideo illi non Modò Verbum Tertiæ Personæ; sed etiam Suus adjungimus, etiam tunc, quando illi additur Mea, Tua, &c. ut Tua Dominatio det mihi suum librum. Ecce det (suum) Atque hoc fit non quatenus Dominatio est res possessa; sed quatenus est, nomen seu res possidens. Quamobrem; quò Pronomine Primitivo utemur loquendo per concretum; eò utamur loquendo per abstractum, ut tu Domine fuisti, tua Dominatio fuit, Tu Pater ores, Tua vel Vestra Paternitas oret, Tu Generose Domine dicas, Tua Generosa Dominatio dicat, Vos Domini fuistis, Vestræ Dominationes fuerunt, &c. Hoc idem dictum, puta esse de istis, Sanctitas, Majestas, Celsitudo, Excellentia &c. Quodsi quis alias honoris voces habet aptiores quæ s. cum Verbo occurrenti habeant affinitatem, tunc is multo adhuc elegantius loquetur, ut Tua Clementia ignoscat mihi, Vestra liberalitas donet mihi. &c.

Ratio Supplendi Tempora Verborum.

VErba Passiva, Deponentia, Communia Neutropassiva, Impersonalia vocis Passivæ in omnibus Modis Perfecto Plusquam Perfecto; & Futuro Subjunctivi videntur carere propriè: in locum tamen eorum habere solent alia Substantiva, quæ sunt ex Præterito Participij, & Verbo Sum *composita. Partes autem istorum Temporum ex quibus componuntur, juxta certas Regulas Syntaxeos sunt construenda. Et Participium quidem tam quam Adjectivum juxta Regulas Cap: 2. Quod in Verbis Personalibus Genus & Numerum à Substantivo aliquo sortietur in Casu autem Nominativo ponitur. Excepto si* esse *vel* fuisse *addatur: eo enim tempore in Accusativo erit collocandum. Verbum verò* Sum *in Modis Finitis per Regulas Cap* 1. *& maximè per Regula* 4. *membrum primum. In Infinitivo verò per Cap:* 16. *Reg:* 1. *Porrò quomodo Verbum* Sum *sit per modos Tempora Numeros & Personas variandum, habet in Tyrocinio s. in Indicativo Perfecto Sum vel fui, es vel fuisti, &c. in Plusquam Perfecto Eram vel fueram, &c.*

Futurum Infinitivum Passivum supplebitur.

Primò *Ex* (iri) *& voce simili Supino, quæ vox cuivis Generi & Numero sine mutatione est addenda, ut scio pueros doctum iri, Scio fratres doctum iri. Scio sorores doctum iri. Scio aves captum iri.*

Secundò *Ex Futuro Participij* (dus) *in Accusativo, mutatis numeris & Generibus additoq;* (esse *vel* fore *vel* fuisse) *ut dicis matrem esse amandam, puto pueros esse docendos; Scio literas esse scribendas.*

Tertiò, *Ex Præterito, Participij in Accusativo mutatis Numeris & Generibus, addito* (fore) *ut Puto fratres commendatum fore. Scio literas scriptas fore.*

Quartò. *Ex* Fore *aut* Futurum esse *vel* fuisse, *& Particula* (ut) *addito Verbo occurrenti Passivo in Conjunctivo Præsenti, si res est adhuc futura, vel Imperfecto, si tam ex præterita, ut Spero fore ut commendetur. Scio futurum esse ut laudetur. Cæs. Sperabant futurum fuisse, ut amitteretur Oppidum.*

Futu-

Futurum Infiniti Modi cujuslibet Verbi præter Passivum supplentur dupliciter. { *Primò, Ex futuro participij in Rus in Accusativo positi, mutatis Numeris & Generibus, additoq;* Esse *vel* fuisse *vel* fore, *ut spero matrem esse venturam; scio pueros fore lecturos, sperabã fratrem esse iturum.* *Secundò Ex* Fore *aut* Futurum esse *vel* Futurum fuisse, *& Particula* (ut) *adjuncto Verbo occurrentis in Conjunctivo Præsente, & aliquando Imperfecto, ut Spero fore ut pluat, spero futurum esse ut studeatis, sperabam futurum fuisse ut ningeret, &c.*

In Circuitionibus istis Participio Futuri tunc erit addendum (esse *vel* fore) *quando loquimur de re futura, ut est adhuc futura, ut spero te esse commendandum, scio pueros esse verberandos.* (Fuisse) *verò tunc, quum loquimur de re præterita, ut erat futura, ut Sperabam te fuisse commendandum.*

Isti Infinitivi duo, Esse *&* Fuisse, *in qualibet circuitione tàm Præteriti, quàm futuri, aliquando apertè, aliquando etiam occultè solent ab authoribus poni, ut Fœdissimum bellum puto Futurum, deest* Esse.

Infinitivus cum ijs omnibus, quæ ipsum præcedunt & subsequuntur aliquando ponitur pro Nominativo, aliquando etiam pro Accusativo. Pro Nominativo ponitur hic; Pro Patria mori est pulchrum, eximia virtus est præstare silentia rebus &c. Pro Accusativo ponitur in his Exemplis; Scio legere: Volo studere, audio te venisse, spero te esse lecturum, &c. De Gerundiorum & Supinorum expositione alias.

De Ordine Grammatico.

Ordo. { 1. *Est Verborum artificiosè ab Authoribus collocatorum ad suum locum revocatio, & quædam dispositio; quam quidem dispositionem solent Grammatici explicando Authores observare propterea, ut melius sensum Verborum possint percipere Hic docet quod vocabulum primò locò sit ponendum? quod secundò? quod tertio? quod quarto? &c.*

2. *Septem loca, seu septem habet Regiones. In prima Regione poni solet Vocativus cum his omnibus quæ ipsum præcedunt & consequuntur. In secundo Adverbia & Conjunctiones maximè, quæ modum regunt In tertia Nominativus, vel id quod eius loco ponitur cum suis omnibus additionibus. In quarta Verbum Finiti Modi, cum determinante Adverbio. In quinta Accusativus*

Gus ante Infinitivum cum suis Attributis, in sexta infinitivum, cum Adverbio, in septima Casu obliqui post Verbum; ut hac Oratio. Etsi frater mi amantissime Paule, Vir Clarissimus Pa ter tuus, Me Nepotem suum Artibus liberalibus Cracoviæ in Academia diligentissimè studere cupit vehementer, sic est ordinanda. 1. O Paule frater mi amantissime, 2. Etsi, 3. Pater tuus Vir Clarissimus. 4. Cupit vehementer. 5 Me Nepotem suum, 6. Studere diligentissimè. 7. Artibus liberalibus Cracoviæ in Academia.

NOTA.

1. *Hunc Ordinem postquamlibet Periodum, & duo puncta rectè assignata esse renovandum.*
2. *Ex hu septem regionibus, tantùm tertiam & quartam esse perpetuam.*
3. *Ecclipsim & Syllepsim ad simplicem in Ordine Grammatico transire Syntaxin.*
4. *Ordinem Grammaticum facilè recipi posse, per Interrogationes inter explicandum formatas.*
5. *In Ordine Grammatico ante omnia videndum esse Verbum, tandem quid ante & post ipsum ponitur.*
6. *Verbum utrinq; Nominativos habens, inter ipsos esse collocandum, ut Res est facta.*
7. *Cuiuslibet Regionis voces hunc specialem inter se requirere Ordinem s. ut præponatur. 1. Vox declarata declarantis seu determinata determinanti, ut Mater mea, eqvus Regium. Determinans non determinanti, ut carus maximè mihi. Regens rectæ, ut: Amo Deum. 4. Absolutæ Transitiva, ut Domus interior splendida luxu. 5. Proprius Casus Communis, ut Studere literis Cracoviæ. 6. Prior casus posteriori, ut Dic fratri librum. 7. Negatio voci negatæ, ut Nunquam fui. Conjunctio Adverbio, ut Etsi non dubito.*

Excipe hinc voces. 1. Interrogativas, ut Quem vidisti? 2. Negativas, ut Neminem vidi. 3. Relativas, ut Liber, quem habes est tuus. 4. Eas quarum Substantiva apertum, post se regunt Obliqvum, ut Exiguum curriculum vitæ 5. Casus breves respectu longiorum, vel Relativum post se habentes, ut Res vavit veterem curam animi. mihi instituenti referre & mandare libro huic tertio sermonem eum, quem Crassus habuisset.

GRAM-

GRAMMATICARUM INSTITUTIONUM,

DE

Prosodia, seu Versificatione.

Ubi ea, breviter & apto ordine referuntur atque recensentur; quorum cognitio, non modò ad scribenda Carmina, & faciendos Versus, verùm etiam ad rectam Voces Latinas pronuntiandi rationem, est utilis & omnino necessaria.

PRO-

PRosodia Est Pars Grammaticæ; in qua Syllabarum Quantitas, Pedes metrici, Carminum Genera & Accidentia traduntur.

CAPUT I.
De Literis & Syllabis.

1. Literæ sunt duplices: *Vocales & Consonantes.*
2. Vocales sunt sex: *a e i o u y.* Ex his fiunt sex Diphthongi, *ae au ei au œ yi*, ut *præmium, aurum, hei, pœna, Harpyia.*
3. Consonantes sunt duplices: *Mutæ & Semivocales.*
4. Mutæ sunt octo: *b c d g k p q t.*
5. Semivocales sunt octo: *f l m n r s x z.*
6. Mutæ à Semivocalibus differunt, quia in prolatione Mutis Vocalis postponitur, Semivocalibus verò præponitur.
7. Ex Semivocalibus quatuor sunt liquidæ: *L m n r.*
8. Litera liquescit, cum vim & robur suum amittit.
9. Litera F ante R, posita fit muta.
10. Litera H, in Prosodia nihil valet.

1. *I & V* sunt Consonantes, in istis Syllabis *ja je jijo ju* Co Ci Co Cu, ut *lacio jeci, Valentine* Cent Cide Cosatus Culturum.
2. Duplæ sunt tres *X Z & I* inter duas vocales positum, Dicuntur Duplæ, quia duas valent literas, *X* valet *CS*, *Z* valet *DS*, *I* valet duo *II*, ut *Rex, Gaza, Major.*

Syllaba est literarum comprehensio, ut *A, ca, de, mi, a.*
Syllaba fit ex una vel pluribus literis, ut *Cia, plebs,*
Syllaba ratione loci est triplex: *Prima, Media, Vltima.*
Syllaba ratione Quantitatis est triplex: *Brevis, Longa, & Communis.*
Syllaba Brevis est, quæ unum tempus habet: ut *Fuit.*
Syllaba Longa est, quæ duo Tempora habet: ut *Fons.*
Syllaba Communis est, quæ nunc brevis, nunc longa esse potest, ut *Tenebræ, patria, Colucris, &c.* hoc autem tantùm valet in Carmine.

7. Tem.

7. Tempus in Prosodia est spatium, seu mora illa quâ syllaba pronuntiatur.
8. Syllabæ Longæ signum est tale —— Brevis verò ◡
9. Quantitas Syllabarum undecim modis cognoscitur. *Diphtongô, Positione, Vocali ante vocalem, Compositione, Incrementô, Derivatione, Præteritô, Supinô, Terminatione, Figurâ, & Authoritate.*

CAPUT II.
De Diphtongo & Positione.

1. Diphtongus Omnis longa est naturâ, ut *Præsul,* – – – – *aurum, pœnæ*
2. Diphtongus Præpositioni, *Præ* in Compositis ante Vocalem posita ferè semper corripitur, vix aliquando producitur, ut *Præustus, præacutus, præire.*

Admonitio. *Diphtongum initio Vocis, vel in medio, vel in fine sequente Vocali à Poëtis more Græcorum correptam mirari, non verò imitari puero licebit.*

Ovid: *Longior antiquis visa Mœotis hyems.*

◡ ◡ ◡◡◡ – ◡ – – – – ◡ – – –

Virg: *Glauco | & Pano | pæ æ et ino | o Me li | certè.*
Virg. *Insula lent, o in, magno quas di ræ cæ | lano*
Imple, runt mon, tesse, runt: Rhodo, peia, arces.

1. Vocalis ante duas Consonantes firmas ambas ejusdem, vocis, vel unam saltem unius, & alteram alterius posita, est longa, ut *Mars, concors, scamnum.*
2. Vocalis ante duplam ejusdem vocis posita est longa, ut *Dux, Gaza, Troja.*
3. Vocalis naturâ brevis ante duas consonantes ejusdem vocis debiles, s. Priorem Mutam, & Posteriorem Liquidam, si ambæ ad alteram referantur syllabam, apud Poëtas est Communis, apud Oratores Brevis, ut *Atlas, volucris, palpebra, tenebra.*
4. In verbo *Reïcio, Re,* syllaba est communis.

CA-

CAPUT III.

De Vocali ante Vocalem.

1. Vocalis ante Vocalem in Latinis vocibus corripi-
tur, ut *Deus*, *traho*, *mihi*, *&c.*

EXCEPTIO.

1. Producit cùm Compositis, *Fio* syllabam *Fi*, R, absen-
te, & præsente corripit, *Fiat*, *fiebam*.
2. Quintæ Declinationis Genitivus & Dativus produ-
cit *E* ante *I*, ut *Faciei*, *diei*, Excipe, *Rei*, *spei*, *fidei* brevi.
3. Producit positam ante se vocalem Vocativus Secun-
dæ Declinationis in *I*, à Nominativo *Ius*, venien-
ut *Cai*, *Pompei*, *&c.*
4. Interjectio, *Eheu* priorem producit.
5. *E* & *O* ante *I*, posita in possessivis desinentibus in
ius & *Ojus*, divisum Producuntur, ut *Troius*, *Priamei*
6. Genitivus in *Ai* divisum antiquis, *A*, ante *I*, produ-
cit, ut *Aulai*, *pictai*.
7. Genitivus in *Ius* ante *Vs* apud Pòëtas habet Comm
ne apud Oratores longum, ut *Vnius*, *Totius*, *Ipsius*
8. In Genitivo producit *Li* syllabam *Alius*.
9. In Genitivo corripit *Ri*, syllabam *Alterius*.
10. Variant *Ohe* & *Io* priorem.
11. Variant Vocalem ante Vocalem Peregrinæ & Ba-
baræ voces, ut *Michàël*, *Gabriël*, *&c.*

Græca Vocalem ante Vocalem quædam producunt
quædam corripiunt, & quædam variant.

Producunt ista: *Aer*, *Laïs*, *Naïs*, *Lycaon*, *Nicolaus*, *E*, *Ca-
opèa Cytherea*, *Deiopèia*, *Deiphobus*, *Spondeus*, *I*, *Dem-
cratia*, *Dulia*, *Elegia*, *Thalia*, *Priamides*, *Clio*, *Orion*, *
ana*, *Amphion*, *Darius*. *O Trôilus*, *Zôilus*.

Corripiunt ista: *Cytherea*, *Elegia*, *Symphonia*.

Variant ista: *Chorea*, *Platea*.

CAPVT

CAPUT VI.

De Compositione.

In Compositis Vocibus.

1. Præpositiones istæ: *A, e, de, di, se,* producuntur, ut *Evoco, educo, deduco, diduco, seduco, sevoco.*
2. Præpositiones istæ: *Ab, ad, ante, circum, in, ob, per, re, sub, super,* non impeditæ Positione, corripiuntur, ut *Abeo, adamo, ineo.*
3. Præpositio *Pro* Latinis est Longa, Græcis verò Brevis, ut *Produco, protraho, Propheta.*
4. Pars prior corrupta in *A* producitur, *Traduco, trano,*
5. Pars prior corrupta in *E, I, V,* corripitur, ut *Nefas, Archetypus, agricola, causidicus, omnipotens, sacrificus, ducenti, quadrupes, &c.*
6. Pars prior corrupta in O apud Cræcos est Brevis, apud Latinos incerta & usu tantùm discenda, ut *Argonauta, Theophilus, Oeconomus.*
7. Pars prior & posterior utraq; non Monosyllabâ, in primis & medijs syllabis est tanta, quanta fuit extra Compositionem, sive maneat, sive mutetur, Vocalis aut Diphtongus illius partis, ut *Lucifer, falcitenens, inimicus, iniquus, occido.*
8. Pars prior & posterior, utraq; integra ratione ultimæ syllabæ suæ est tanta, quanta fuit extra Compositionem, ut *Mecum, quare, benedico, hodie.*

Annotatio, *Pars integra illa dicitur, quæ tam in Compositione, quàm extra Compositionem eôdem modô finitur, respectu vocú, cum qua Componitur; ut* Tecum, mecum, benedico, *quia etiam extra Compositionem dicitur.* Cum te, dico bene: *Corrupta verò eadem dicitur, quæ aliter in Compositione, aliter extra desinit, ut* Agricola; *extra Compositionem sic finitur* Agrum colens, armiger, arma gerens, omnipotens, omnia potens, &c.

1. Brevis est syllaba.
- 1. *Di*, in *Dirimo* & *disertus*.
- 2. *Pro* in his vocibus; *Profugio*, *profugium*, *Profugus*, *profundus*, *profano*, *profanus*, *profestus*, *proponpos*, *proneptus*, *profectus*, *profecto*, *profiteor*, *profari*.
- 3. Posterioris partis prima in istis vocibus: *Deiero*, *peiero*, *innuba*, *pronuba*, *nihilum*, *semisopitus*, *causidicus*, *veridicus*, *satidicus*, *maledicus*.

4. *Idem* primam syllabam in Masculino producit, in Neutro verò corripit.

5. In *Meridies*, *biduum*, *triduum*, *tubicen*. I producitur.

2. Longa est syllaba.
- 1. *Re*, in *Refert*, Impersonali.
- 2. *Ne*, in *Venefícus*, & *Venefica*.
- 3. *Bi*, in *Ambitus*, Participio, Brevis vero in Nomine.
- 4. *Bi*, in *Ibidem*, *ubilibet*, *ubiq̃*, *ubivis*.

5. *Lagopus*, *Minotaurus*, *Geometra*, O longum habent.

6. Communis est syllaba *Pro* in *Profundo* & *procurro*, *Tri*, *Quatriduum*, & *Bi*, in *ubicunq̃*, *Nu*, in voce *Connubium*.

CAPUT V.
De Incremento in Communi.

1. Incrementum idem est, quod augmentum, seu accretio, seu accessio unius vel plurium syllabarum.
2. Incrementum est duplex: *Casuale* & *Temporale*.
3. Incrementum Casuale est, quod fit in casu: & convenit Nomini, & Pronomini, & Participio, ut *Omnibus*, *legentibus*.
4. Incrementum Temporale est, quod fit in Tempore & soli Verbo convenit: ut *Ibamus*, *audiebamus*.
5. Vox tot Incrementa habet, quot syllabis superatum Principium: & si ei numero syllabarum est æqualis, tum nullum habebit Incrementum.

8. Incre-

1. Incrementi Casualis Singularis à Nominativo Singulari; Pluralis verò à Nominativo Plurali incipit origo.
2. Temporalis Incrementi principium norma est Secunda Persona Singularis Indicativi Præsentis, & Prima Perfecti in suis Derivativis.
3. Incrementi cujuslibet locus est prima vel media syllaba, Prima Principij monosyllabi, ut *Dotem vobis dabo*. Media Principij polysyllabi, ut *Homines ambulant* & aliquando monosyllabi *ut Dotibus dabimus &c.*
4. Passiva, Communia & Deponenria à Secunda Persona Singulari Præsentis Indicativi, Activi; illa à vera, ista à ficta capiunt Incrementa: ut ab *amas* venit *amaris*, *&c.* sic à ficta *Criminas*; venit *criminaris* a longa.
5. Incrementum casuale est duplex, *Singulare* & *Plurale*.
6. Incrementum Singulare est, quô Singularem Nominativum superant Casus Singulares, ut *Sermonis*, *lapidis*.
7. Incrementum Plurale est. quo Pluralem Nominativũ superant Casus Plurales, ut *Viarum*, *quibus*, *vobis*, *&c.*

CAPUT VI.

De Incremento Casuali.

1. Secunda Declinatio Incrementa Singularia corripit, ut *Viri*, *Saturi*, *pueri*, præter *Iberi* & *Celtiberi*.

A.

Tertia Declinatio *A* Incrementum in Latinis producit, ut *Pax Pacis*, *audax audacis*, *&c.*

A Incrementũ corripiunt.
1. Masculina in *Al* & *Ar*; & quævis alia in duas Consonantes exeuntia, ut *Sal salis*, *Cæsar Cæsaris*, *trabs trabis*.
2. Ista: *Par*, *compar*, *impar*, *dispar*, *lar*, *jubar*, *hepar*, *nectar*, *baccar*, *mas maris*, *Gas Gadis*, *anas anatis*.
3. Græca, *A* vel *As* vel *Ax*, In Nominativo finita, ut *Pòema Pòematis*, *Pallas Palladis*, *Corax Coracis*, *Ajax*, *Thrax*, *Thorax*, *Limax*, *Phaax*, *A* Incrementum producũt;

E,

Tertiæ Declinationis E Incrementum corripit ut *Grex gregis*, *seges segetis*.

E Incrementũ producũt Nomina.
1. Quorum Genitivus exit in *Elis*, & *Enis*, *Michael*, *Ren*, *Siren*, *&c.*
2. Græca *Er* vel *Es*, in Nominativo finita, ut *Crater*, *soter*, *luter*, *tapes*, *lebes*, *&c.*
3. Ista: *Ver*, *iber*, *sebs*, *plebs*, *sex*, *merces*, *quies*, *hæres*, *locuples*, *Rex*, *lex*, *exlex*, *halex*, *vervex*.

Aer, *æther*, *hymen*, breve habent Incrementum.

I & *Y*.

Tertia Declinatio *I*, & *Y*. Incrementum Singulare corripit, ut *Carminis*, *nivis*, *Chalybis*, *&c.*

I vel *Y*. Incrementum singulare producunt.
1. Adjectiva in *Ix*, & Verbalia in *Trix*, ut *Felix victrix*, *genitrix*, *&c.*
2. Ista omnia: *Lis*, *Dis*, *Samnis*, *Nefis*, *glis*, *gryphis*, *vibex*, *bombix*, *cicatrix*, *coturnix*, *perdix*, *radix*, *cornix*, *coccix*, *lodix*, *phænix*, *spadix*, *cervix*, *mastix*, *Homeromastix*.
3. Græca quorum Genitivus exit in *Inis* vel *Ynis*, *Delphin*, *Phorcin*, *Salamin*.

Berbyx, *Sandyx*, *David*, variant Incrementum.

O.

Tertia Declinatio *O*, Incrementum producit, ut *solis*, *sermo sermonis*.

Græca Genitivum *Onis* scriptum per.
1. *Omycron* corripiunt, ut *Palæmon*, *Iasion*, *Teuto*, *Macedo*.
2. *Omega* producunt, ut *Vasco*, *Burgundio*.

O Incre-

O Incrementum corripiunt Nomina.
- 1. Latina Substantiva Neutra plurisyllaba, ut *Corpus, nemus, pecus, &c.*
- 2. Ista omnia: *Bos, compos, arbor, memor, bicorpor, tricorpor, indecor, dedecor, & lepus* animal.
- 3. Græca cujusvis Generis, quorum Genitivus exit in *Oris*, ut *Rhetor, Nestor, ebur, marmor, &c.*
- 4. Composita ex *pus, podos*, ut *Tripodos, &c.*
- 5. *Præcox, Cappadox*, & quorum Thema desinit in *Obs, eps*, ut *Scorbs, Æthiops, Dolops, &c.*

- 1. Producunt Incrementum, *Cyclops, Cercops, hydrops, Cenops, Myops, Europs.*
- 2. Variant *Ægon & Orion*, sua incrementa.

V.

Tertia Declinatio *V* Incrementum corripit, ut *Guttur, gutturis, murmur murmuris, &c.*

V Incrementũ producunt.
- 1. Nomina, quorum Themata per *Vs*, finita *Vtis*, vel *Vris* vel *Vdis*, habent in Genitivo, ut *Virtus virtutis, tellus telluris, pallus, palludis, &c.*
- 2. *Frux frugis, lux lucis, pollux pollucis, fur furis, trifur, trifuris.*

Pecus, ligus, intercus, *V* Incrementum corripiunt.

De Incremento Casuali Plurali.

Incrementum Plurale desinens in
- 1. *A*, E, & *O* producitur, ut *Deabus, rerum, vobis, &c.*
- 2. *I* & *V* corripitur, ut *Tribus, quibus, quercubus.*

CAPUT VII.

De Incremento Temporali,

A, E, O.

A, E, & *O*, Incrementa Verborum producuntur, ut *Amamus, amemus, amatote, &c.*

EXCEPTIONES.

1. *Do*, *circumdo*, *pessundo*, *venundo*, *satudo*, syllabam D Incrementum corripiunt, ut *Damus*, *dabam*, *dare*.

1. Incrementum *E* ante *Ram*, *Rim*, *Ro*, corripitur, ut *E ram*, *fuerim*, *ero*, *legerem*, *&c.*
2. Incrementum *E* primum ante *R* in Præsenti & Impe fecto omnium Modorum Verba Tertiæ Conjugatio nis, cujusvis Generis corripiunt; secundum verò pr ducunt, ut *Legerem*, *legere*, *legerũ*, *legererũ*.
3. Incrementum *E* in Futuro Indicativi Prima & secun da Conjugatio *Berũ* vel *bere* corripit, ut *Amaberũ* v *amabere*, *doceberũ* vel *docebere*, *&c.*
4. Incrementum ante *Runt* vel *Re*, Perfectum Indicati tutius producit, quàm corripit, ut *Dederũt* vel *dede*

I, & *V*.

I & *V* Verborum Incrementa corripiuntur ut *Legimus*, *sumus*, *possumus*, *&c.*

1. Incrementum *I* producit *Sum* & *Volo* cum Compos tis, ubique præter Indicativi Perfectum, ut *Simus*, *v limus*, *nolimus*, *&c.*
2. Incrementum primum omnia verba Quartæ Conj gationis produnt, ut *Audimus*, *irem*, *ire*, *&c.*
3. Incrementum in Prima Plurali Perfecti Indicativ omnes Conjugationes corripiunt, ut *Amavimus*, *d cuimus*, *legimus*, *audivimus*, *&c.*

CAPUT VIII.

De Derivatione, Præterito & Supino.

1. Voces Derivativæ Speciei Primitivarum suarum retinent Quantitatem; ut *Amans*, *docendus*, *tenax*, *l gebam*, *&c.*

EXCE-

Exceptio.

1. *Sedes*, *laterna*, *feralu*, *Regula*, *tegula*, *iunior*, *humanus*, *fomes*, *fomentum*, *mobilu*, ex brevibus ortæ, primam syllabam producunt.
2. *Arena*, *arista*, *arundo*, *lucerna*, *sopor*, *vadum*, *varicosus*, *dicax*, ex longis ortæ primam corripiunt.

Annotatio. *Quantitatem Derivativorum descendentium à Præsenti, Præterito & Supino sæpius alij Modi quam Derivatio tibi indicabit.*

1. Præterita & Supina simplicium dissyllaba primam non impeditam producunt, ut *Movi motum*, *Visi visum*, *&c.*
2. Præterita & Supina simplicium, trisyllaba, ratione Primæ sunt tanta, quanta est Prima Præsentis, ut *Amavi amatũ.*
3. Supina simplicium in *Atum*, *etum*, *& utum*, penultimam producunt, ut *Amatum*, *fletum*, *solutum*, *&c.*
4. Præterita & Supina simplicium trisyllaba, in *ivi itum*, penultimam producunt, ut *Petivi petitum*, *audivi auditum*, *&c.*
5. Supina simplicium trisyllaba in *Itum*, à quovis Præterito præter *ivi* penultimam corripiunt, ut *Genitum*, *monitum*, *agnitum*, *cognitum*, *&c.*
6. Præterita reduplicata utramque priorem, si Positio non impedit, corripiunt, ut *Cecini*, *peperi*, *tetigi*, *pupugi*, *momordi*, *tetendi*; *&c.*
7. Primam corripiunt ista Præterita: *Bibi*, *tuli*, *dedi*, *steti*, *fidi*, *genui*, *posui*, *potui.*
8. Primam corripiunt ista Supina, *Datum*, *satum*, *ratum*, *itum*, *quitum*, *situm*, *litum*, *rutum.*
9. In *Cecidi*, à *Cado*, & in *Pepedi* à *Pedo* penultima est longa.
10. *Citum*, à *Cieo*, Secundæ Conjugationis corripit Primam: ut *Concitus* Sed *Citum* à *Cio* Quartæ producit, ut *Excitus.*
11. In *Statum* Primam esse Communem ista probant longa. *Staturus*, *constaturus*; item ista brevia, *Status*, *a*, *um*, & *Status*, *us*, & *præstitus.*

CAPUT IX.

De Terminatione.

Admonitio, *Vltimarum Syllabarum Quantitas, tum demum est investiganda Terminatione, quum nec Diphtongo, nec Positione poterit cognosci.*

A.

A in fine Dictionis est longum; ut *ā, ab, vāh, dā, amā, iuxtā, &c.*

A in fine.
- 1. Corripiunt omnes Nominativi, Accusativi & Vocativi, ut *Via, scamna, áera, ea, ducenta, trecenta, &c.*
- 2. Producũt Ablativi Primæ Declinationis, ut *Viâ lõga.*
- 3. Producunt Vocativi Græcorum Masculinorum in *As*, Primæ & Tertiæ Declinationis, ut *ô Æneā ô Palla.*
- 4. Corripiunt, *Eja, quia, ita, postea.*
- 5. Sæpiùs producũt quàm corripiũt, *Cõtra, ultra, puta,* & Numeralia in *Ginta*, ut *Triginta, quadraginta, &c.*

E.

E in fine Dictionis est breve, *Domine, lege, dulce, que, ve, ne, ce, te, pte, facie.*

E in fine producunt.
- 1. Omnes Casus Primæ & Quintæ Declinationis in *E* exeuntes, ut *Anchise, ode, acie, re, die*, cum Compositis, *quare, hodie, pridie.*
- 2. Imperativi Singulares Secundæ Conjugationis, ut *Doce, stude, move, &c.*
- 3. Monosyllaba ista: *Me, te, se, de, ne*, prohibendi.
- 4. *Ferme, fere, valde, cete, tempe, ohe.*
- 5. Adverbia omnia in *e*, ab Adjectivis Secundæ tantùm Declinationis orta, ut *Pulchrè, doctè, optimè.*

Excipe, *Benè, malè, magè*, pro *magis*, in fine brevia.

Vltima est Communis in *Vale, vide, cave*, & in Vocativis, *Achille*, & *Vlysse*, & in Ablativo *fame*, & in Adverbijs *infernè, supernè.*

I, & Y.

I, & Y.

I in fine producitur, ut *Veni, illi, &c.* Y verò per ipsylon corripitur, *Moly, &c.*

Y in fine Vocativi Græci Tertiæ corripiunt, ut *ô Pari, ô Alexi, &c.*

1. *Mihi, tibi, sibi & cui* dissyllabum, in fine sunt communia.
2. *Nisi, quasi, ubi, ibi,* & istorum composita, ut *Alibi, sicubi, &c.* in fine sunt communia.
3. Græca Latinè declinata in Dativo, ut *Pyladi, Thetidi, &c.* in fine sunt communia.

O.

O in fine dictionis est Commune, ut *Ego, homo, amo, legendo, duo, scio, nescio, conjunctio, verò.*

O In fine producunt:
1. Monosyllaba omnia, ut *O, sto, do, pro,* & *ergò.*
2. Dativi & Ablativi Nominis, Pronominis, & Participij Partis, ut *Domino, isto, quo, facto &c.*
3. Græca per *Omega* scripta, ut *Clio, Echo, &c.*
4. Adverbia ex Nominibus & Pronominibus nata: ut *Falsò, meritò, illò, eò,* cum Compositis *adeò, ideò.*

V, B, D, T, M, C, L.

In fine Dictionis:
1. *V.* est longum, ut *Manu, cornu, dictu, &c.*
2. *B, D, T,* sequente Vocali est breve, ut *ab, ad, sit.*
3. *M,* sequente Vocali aut Diphtongo modò elidit, antea erat breve, ut *Circum, scamnum, &c.*
4. C. est longum, ut *Lac, huc, illuc, hic, &c.*
5. *L.* est breve, ut *Fel, semel, animal, &c.*

1. Corripiunt, ultimam *Nec donec,* & peregrina in *Ec,* ut *Melchisedec.*
2. Variant ultimam *Fac,* & *hic* Pronomen.
3. Producunt, ultimam *Sal, sol, nil,* & Hebræa in *El,* ut *Michael, Gabriel, &c.*

N & R.

In fine Dictionis.
- 1. N est longum: ut *Non*, *Pan*, *Siren*, *en*, *Delphin*, *Penelopen*, &c.
- 2. R est breve, ut *Vir*, *semper*, *frater*, &c.

Corripiunt N in fine
- 1. Nomina habentia *Inu* breve: ut *Carmen*, *fulmen*, *flumen*, &c.
- 2. Græca Neutra in *On* Secundæ Latinorum: ut *Pelion*.
- 3. Accusativi Græci à Nominativis brevibus orti: ut *Maian*, *Itin*, *Ibin*, *Menelaon*, &c.
- 4. Ista, *Tamen*, *attamen*, *forsan*, *forsitan*, *an*, *viden*, *in*, cum Compositis, *dein*, *proin*, &c.

- 1. Producuntur in fine *Cur*, *fur*, *trifur*, *par*, *compar*, *dispar*, *lar*, *nar*, *far*, *ser*, *Iber*.
- 2. Producuntur in fine Græca in Genitivo, *Eru*, habentia, ut *Crater*, *aér*, &c.
- 3. *Cor*, & *Celtiber* sunt Communia in fine.

AS, ES, OS.

AS, *ES*, *OS*, in fine Dictionis est longum: ut *Amas*, *doces*, *hos*, *viros*, &c.

1. *As* in fine corripiunt.
- 1. Nominativi, quorum Genitivus exit in *Adis* ut *Pallas*, *Lampas*, &c.
- 2. Accusativi Græci Plurales Tertiæ Declinationis, ut *Heroas*, *Lampadas*, &c.

2. *Es* in fine corripiunt.
- 1. Nomina, quorum est Incrementum breve: ut *Miles*, *dives*, *præpes*, &c. A ✠
- 2. Græca Neutra Singularia ut *Cacoëthes*.
- 3. Nominativi & Vocativi Græci Plurales: ut *Troës*, *Arcades*, &c.
- 4. Præpositio *Penes*, & Verbum *Es*, cum Compositis: ut *Abes*, *ades*, *potes*, &c.

A ✠ Excipe ista in fine longa, *Aries*, *abies*, *paries*, *Ceres*, *pes*, *sonipes*, *quadrupes*, & alia Composita.

1. *Os* in fine corripiunt.
- 1. *Compos*, *impos*, *os*, *ossis*, *exos*, *exossis*.
- 2. Græca omnia per *Omycron*, scripta: ut *Charos*, *melos*, *epos*, *Synodos*, *Methodos*, &c.

Is &

Is, & Ys.

Is, & *Ys* in fine Dictionis est breve, ut *Lapù*, *lapidù*, *legu*, *Capys*, *Chelys*, *&c.*

Is in fine producunt.
1. Omnes Casus Plurales, ut *Virù*, *vitis*, *nobù*, *&c.*
2. Nominativi Incrementum longum habentes, *ut Lu*, *glù*, *dù*, *Salamu*, *&c.*
3. Verba ista, *Velù*, *nolù*, *malù*, *sis*, *vù*, Nomen, & Verbum & horum duorum Composita, ut *Adsis*, *possù*, *quamvis*, *quivis*, *&c.*
4. Personæ Secundæ Singulares Præsentis Indicativi Quartæ Conjugationis, ut *Is audù &c.*

VS.

Vs in fine Dictionis est breve, ut *Deus*, *meus*, *legimus*, *&c.*

1. *Vs* in fine producunt.
1. Monosyllaba, ut *sus*, *mus*, *thus*, *grus*, *&c.*
2. Nomina Incrementum longum habentia, ut *virtus*, *tellus*, *&c.*
3. Quartæ Declinationis Genitivi Singulares, item Nominativi, Accusativi & Vocativi Plurales, ut *Fructus*, *manus*, *&c.*
4. Genitivi Græci Tertiæ Declinationis, ut *Didus*, *Clius*, *Echus*, *&c.*
5. Græca in Genitivo *Vntù* habentia, ut *Opus*, *Amathus*. Et contracta ex *Oos*, *ut Panthus*, *&c.*
6. *Tripus*, *Melampus*, *&c.* per *Omega* ex *Pus*.

2. *IESVS* Sanctissimum Nomen in fine est longum.

De Figura & Auctoritate.

Observatio. *Tres sunt Figuræ, quæ investigandæ Syllabarum Quantitati conveniunt*: Systole, Diastole, & Synæresis.

1. Systole Figura est, quæ docet Syllabam naturâ longam corripere, ut *Steterunt*, *dederunt*, *Insula*, *Rhodopeja*.
2. Diastole Figura est, quæ docet Syllabam naturâ brevem producere, ut *Italiam*, *terrasq;* *liminaq;*.
3. Syneresis contractam Syllabam facit longam, ut *Male*, *cogo*, *bobus*, *&c.*
4. Auctoritas est alicujus Classici Authoris Exemplum.

CAPUT

CAPUT X.

De Pedibus.

Pes Metricus est Syllabarum certus numerus & definita collectio. Vna Syllaba Pedem non facit.

Pedes Dissyllabi sunt quatuor.	Spondeus	- -	*Lites.*	
	Pyrrichius	ᴗ ᴗ	*Fuge.*	
	Trochæus ✠	- ᴗ	*Vive.*	✠ *Choreus.*
	Iambus	ᴗ -	*Die.*	
Pedes Trisyllabi sunt octo.	Molossus	- - -	*Virtutes.*	
	Trybrachys	ᴗᴗᴗ	*Sequere.*	
	Dactylus	- ᴗᴗ	*Optima.*	
	Anapæstus	ᴗᴗ -	*Facias.*	
	Bacchius	ᴗ - -	*Amicos.*	
	Antibacchius	- - ᴗ	*Defende.*	
	Creticus ✠	- ᴗ -	*Su bonu.*	✠ *Amphimacrus.*
	Amphybrachys	ᴗ - ᴗ	*Amicus.*	
Pedes Quadrisyllabi sunt sexdecem.	Dispondeus	- - - -	*Virtus merces.*	
	Proceleusmaticus	ᴗᴗᴗᴗ	*Hominibus.*	
	Ditrochæus	- ᴗ - ᴗ	*Su fidelis.*	
	Dijambus	ᴗ - ᴗ -	*Modum teni.*	
	Choriambus	- ᴗᴗ -	*Majus inest.*	
	Antipastus	ᴗ - - ᴗ	*Viru robur.*	
	Ionicus à Majore	- - ᴗᴗ	*Vir tetibus.*	
	Ionicus à Minore	ᴗᴗ - -	*Honor ingens.*	
	Pæon, Primus	- ᴗᴗᴗ	*Vive pius.*	
	Pæon, Secundus	ᴗ - ᴗᴗ	*Deum cole.*	
	Pæon, Tertius	ᴗᴗ - ᴗ	*Fuge crimen.*	
	Pæon, Quartus	ᴗᴗᴗ -	*Fuge malos.*	
	Epitritus, Primus	ᴗ - - -	*Volant horæ.*	
	Epitritus, Secundus	- ᴗ - -	*Currit ætas.*	
	Epitritus, Tertius	- - ᴗ -	*Cunctis adest.*	
	Epitritus, Quartus	- - - ᴗ	*Vitæ finis.*	

CAPVT

CAPUT XI.

De Carminum Generibus.

Carmen seu Versus est Certorum Pedum Compositio.

1. Carmen ratione Diversorum, varias habet Divisiones & Appellationes.
2. Ratione Inventoris est multiplex *s. Adonium, Asclepiadeum, Glyconicum, Sapphicum, Phaleucium, Pindaricum, &c.*
3. Ratione Materiæ est; *Heroicum, Elegiacum, Satyricum, Comicum, Tragicum, Buccolicum, Georgicum, Epitaphium, Epicedium, Epithalamicum, Genethliacon, &c.*
4. Ratione pedis est, *Spondaicum, Dactylicum, Anapæsticum, Iambicum, Trochaicum, &c.*
5. Ratione Numeri syllabarum, *Pentasyllabum, Hephtasyllabum, Hendecasyllabum, &c.*
6. Ratione Numeri Versuum est, *Distichon, Tetrastichon, Hexastichon, Ogdoastichon, Decastichon.*
7. Ratione Mensuræ dicitur, *Dimetrum, Trimetrum, Tetrametrum, Pentametrum, Hexametrum, &c.*
8. Ratione Depositionis est, *Perfectum, Deficiens, Abundans,*
9. Ratione Compositionis est, *Monocolon, Dicolon, Tricolon, Tetracolon.*
10. Ratione Reversionis vocatur, *Monostrophon, Distrophon, Tristrophon, Tetrastrophon, Pentastrophon.*

Admonitio, *Per istas igitur Divisiones quodlibet Carmen oportet examinare, quærendo. Hoc Carmen quale est ratione Mensuræ? quale est ratione Depositionis? quale est ratione Reversionis? &c.* Genera Carminum sunt hæc: *Adonium, Glyconicum, Asclepiadeum, Sapphicum, Phaleucium, Pentametrum, Hexametrum, Iambicum, &c.*

Annotatio, *Genera Carminum sunt hic illa nomina? quibus aut semper, aut sæpius, quàm alijs certis Versus denominantur, quorum nonnulla licet cæteris quoq; Versibus conveniant, uni tamen appropriantur, & unum denotare solent, ut est Pentametrum. Hoc enim licet conveniat Sapphico, Phaleucio, Elegiaco, &c. Quæ omnia sunt Pentametra, id est, quinque Mensuras in Scansione facientia, & in quinque Regionibus Pedes recipientia, tamen ex usu, loquendi tantùm Versus Elegiacus per Carmen Pentametrum significatur.*

De Ver-

De Versu Adonio.

1. Versus Adonius duas habet Regiones, & Pedes duos: Dactylum & Spondeum, in prima recipit Dactylum, in secunda Spondeum, sic.

1 -	2.
- ᴗᴗ	- -

Nubibus atrú
Condita nullum
Fundere possunt
Sidera lumen.

Hic Versus est omnium aliorum facillimus; & ob id ante alios meritò ad scribendum Tyronibus est primò proponendus.

1. Adonius Versus est extrema Carminis Heroici Dipodia, conjũgitur verò cum Versu Sapphico, & aliquando per se solus ponitur, & Póëma constituit, ut patet, apud Boetium *Nubibus atrú, &c.*

De Versu Sapphico.

1. Versus Sapphicus, quinque Regiones habet, Pedes verò tres: Trochæum, Spondeum, & Dactylum: in prima Regione habet Trochæum, in secunda Spondeum, in tertia Dáctylum, in quarta & quinta Trochæum. sic:

1.	2.	3.	4.	5.
- ᴗ	- -	- ᴗᴗ	- ᴗ	- ᴗ

Rebus angustú animosus atq́.
Fortu appare sapienter idem,
Contrahes ventô nimium secundô,
Turgida vela.

2. Versus Sapphicus cum Adonio conjungitur, ut videt & semper secundam Cæsuram habet.

De Ver-

De Versu Glyconico.

1. Versus Glyconicus tres habet Regiones, Pedes verò duos, sci: *Spondeum* & *Dactylum*: in prima Regione recipit *Spondeum*: in secunda & tertia *Dactylum*, sic.

1.	2.	3.
- -	- ◡◡	- ◡◡

Illi mors gravi incubat,
Qui notus nimiú omnibus
Ignotus moritur sibi.

2. Versus Glyconicus variè componitur. *Primò* per se solus ponitur. *Secundò*, uni Asclepiadeo postponitur. *Tertiò*, tribus Asclepiadeis. *Quartò*, duobus Asclepiadeis & tertio Pherecratio ille quartus adjungitur. Exempla in Horat. *Lib. 1. Ode 3. 4. & 6.*

De Versu Asclepiadeo.

1. Versus Asclepiadeus quinque habet Regiones, Pedes verò duos, *Spondeum* & *Dactylum*, & *Cæsurā secundā*: in prima Regione habet *Spondeum*, in secunda *Dactylum*, in tertia *Cæsuram*, in quarta & quinta *Dactylum*, hoc modo.

1.	2.	3.	4.	5.
- -	- ◡◡	-	- ◡◡	- ◡◡

Mecæ, nas ata, vũ, edite, Regibus,
O & præsidi um & dulce de, cus meum.

2. Versus Asclepiadeus componitur, vel cum alijs Asclepiadeis tantùm, vel cũ Glyconico, alij eũ sic metiuntur.

1.	2.	3.	4.
- -	- ◡◡	- ◡◡	◡◡

Mecæ nas atavi edite Re gibus.

De

De Versu Pentametro.

1. Versus Pentameter quinque habet Regiones, Pedes verò duos, s: *Spondeum* & *Dactylum*, in Regione prima & secunda potest recipere aut *Spondeum*, aut *Dactylum*, in tertia *Cæsuram secundam*, in quarta & quinta semper *Dactylum:* & tandem in fine quasi in sexta Regione opus erit manere *Cæsuram* seu *Syllabam longam*, quæ cum tertia Regionis *Cæsura* conjuncta integrum constituit *Spondeum*, *sic*.

1	2	3	4	5	6
- -	- -	-	- ∪∪	- ∪∪	-
- ∪∪	- ∪∪	-	- ∪∪	- ∪∪	-

Apparet virtus arguiturq; malis.
Ingenio stimulos subdere fama solet.

2. Versus Pentameter ille maximè probatur, qui dictione trisyllaba, aut una monosyllaba non finitur.
3. Hoc versu maximè res lugubres describuntur.
4. Sine Heroico ferè nunquam ponitur, & sic quidem ut in uno disticho sensus perficiatur.

De Versu Phaleucio.

1. Versus Phaleucius quinque habet Regiones, Pedes vero tres: *Spondeum*, *Dactylum* & *Trochæum:* in Prima: *Spondeum*, in secunda *Dactylum*: in tertia, quarta & quinta *Trochæum*: sic.

1.	2.	3.	4.	5.
- -	- ∪∪	- ∪	- ∪	- ∪

Reges & Dominos habere decet.
Qui se non habet, atq; concupiscit.
Quod Reges Dominiq; concupiscunt.

2. Versus Phaleucius per se solus ponitur, usus ejus est in Epigrammatis frequentissimus, dicitur etiam à numero Syllabarum Hendecasyllabus: Martialis & Catullus. In prima Regione tribuunt ipsi *Iambum* vel *Trochæum*.

De Ver-

De Versu Hexametro.

1. Versus Hexameter sex habet Regiones, Pedes verò duos, *Spondeum & Dactylum*, in Regione prima, secunda tertia. & quarta potest recipere, aut *Spondeum*, aut *Dactylum*; in quinta tantùm *Dactylum*, & in sexta *Spondeum* sic.

1.	2.	3.	4.	5.	6.
--	--	--	--	-UU	--
-UU	-UU	-UU	-UU	-UU	--

Parcis imbutus tentabit grandia tutus.
Stat sua cuiq; dies, breve & irreparabile tempus.

2. Versus Hexameter in quinta Regione, ad exprimendam rei alicujus majestatem, aut gravitatem, aut difficultatem, interdum recipit *Spondeum*, à quo dicitur Spondaicus; ut.

Cornua velatarum obvertimus antennarum.

3 Versus Hexameter dictione disyllaba, aut trisyllabâ, aut duobus monosyllabis pulchrè finitur, sed alijs non itè.

4 Hexameter Versus sine secunda Cæsura vix invenitur, & variè cum alijs versibus componitur.

De Versibus ab Heroico derivatis.

Versus Pherecratius, *est extrema Heroici tripodia habet Regiones tres, Pedes duos, s. Spondeum & Dactylum; in prima & tertia semper Spondeum, in secunda Dactylum*, sic:

I.	2.	3.
--	-UU	--

ut *Vix durare carinæ.*

Versus Archilochius *est posterior tetrapodia Heroici, habet quatuor Regiones, Pedes duos. Spondeum & Dactylum; In prima & secunda Regione recipit aut Spondeum aut Dactylum, in tertia semper Dactylum in quarta Spondeum, sic:*

I.	2.	3.	4.
--	--	-UU	--
-UU	-UU	-UU	--

Aut Ephesum bimarisve Corinthi.

Versus Alemanicus, *est prima tetrapodia Heroici, habet quatuor Regiones, Pedet duos s. Spondeum & Dactylum in prima, secunda, & tertia aut Dactylum, aut Spondeum, in quarta semper Dactylum, sic.*

1.	2.	3.	4.
- -	- -	- -	-UU
-UU	-UU	-UU	

Solvitur acris hyems grata vice.

Versus Archilochius *Hephthasyllabus, est prima dipodia Heroici, sive posterior pars Pentametri Elegiaci habet Regiones tres, Pedem unum s. Dactylum, idq; in prima & secunda Regione, in tertia verò Cæsuram, seu syllabam longam, sic.*

1.	2.	3.
-UU	-UU	- ut *Arboribusq; comæ.*

De Anacreontio, Pindarico, Alcaico, & Anapæstico Versu.

Versus Anacreontius, *tres habet Regiones, & tres Pedes in prima Dactylum; in secunda Trocheum, in tertia Spondeũ, sic.*

-UU | -U | - - ut *Lydia dic per omnes.*

Versus *Pindaricus habet quatuor Regiones, Pedes duos in prima & secunda Dactylum, in tertia & quarta Trochæum sic:*

-UU | -UU | -U | -U ut *Plumina constiterint acuto.*

Versus Alcaicus, *habet quinque Regiones, tres Pedes: in prima vel Iambum vel Spondeum, in secunda Iambum, in tertia Cæsuram, in quarta & in quinta Dactylum sic:*

U-	U-	-	-UU	-UU
vides	*ut al*	*ta*	*stet nive*	*candidum.*

Anapæsticus Dimeter, *habet quatuor Regiones, & tres Pedes s. Spondeum, Dactylum & Anapæstum, idq; indifferenter. Horum unus aliis duobus manentibus potest abesse, & secundus debet finire dictionem.*

UU-	UU-	UU-	UU-
- -	- -	- -	- -
-UU	UU	-UU	-UU
Lum, ra	*ra micant*	*sidera*	*prono, &c.*

De

De Versu Hexametro.

1. Versus Hexameter sex habet Regiones, Pedes verò duos, *Spondeum & Dactylum*, in Regione prima, secunda tertia. & quarta potest recipere, aut *Spondeum*, aut *Dactylum*; in quinta tantùm *Dactylum*, & in sexta *Spondeum* sic.

1.	2.	3.	4.	5.	6.
- -	- -	- -	- -	- ⏑⏑	- -
- ⏑⏑	- ⏑⏑	- ⏑⏑	⏑⏑	- ⏑⏑	- -

Parvis imbutus tentabit grandia tutus.
Stat sua cuique dies, breve & irreparabile tempus.

2. Versus Hexameter in quinta Regione, ad exprimendam rei alicujus majestatem, aut gravitatem, aut difficultatem, interdum recipit *Spondeum*, à quo dicitur Spondaicus: ut.

Cornua velatarum obvertimus antennarum.

3 Versus Hexameter dictione disyllaba, aut trisyllabâ, aut duobus monosyllabis pulchrè finitur, sed alijs non itē.

4 Hexameter Versus sine secunda Cæsura vix invenitur, & variè cum alijs versibus componitur.

De Versibus ab Heroico derivatis.

Versus Pherecratius, *est extrema Heroici tripodia habet Regiones tres, Pedes duos, s. Spondeum & Dactylum: in prima & tertia semper Spondeum, in secunda Dactylum*, sic:

1.	2.	3.	
- -	- ⏑⏑	- -	ut *Vix durare carinæ.*

Versus Archilochius *est posterior tetrapodia Heroici, habet quatuor Regiones, Pedes duos, Spondeum & Dactylum: In prima & secunda Regione recipit aut Spondeum aut Dactylum, in tertia semper Dactylum in quarta Spondeum, sic:*

1.	2.	3.	4.
- -	- -	- ⏑⏑	- -
- ⏑⏑	- ⏑⏑	- ⏑⏑	- -

Aut Ephesum bimarisve Corinthi.

Versus Alemanicus. *est prima tetrapodia Heroici, habet quatuor Regiones, Pedet duos s. Spondeum & Dactylum in prima, secunda, & tertia aut Dactylum, aut Spondeum, in quarta semper Dactylum, sic.*

1.	2.	3.	4.
- -	- -	- -	·UU
·UU	·UU	·UU	

Solvitur acris hyems grata vice.

Versus Archilochius *Hephthasyllabus, est prima dipodia Heroici, sive posterior pars Pentametri Elegiaci habet Regiones tres, Pedem unum s. Dactylum, idq; in prima & secunda Regione, in tertia verò Casuram, seu syllabam longam, sic.*

1.	2.	3.	
·UU	·UU	-	ut *Arboribusq; comæ.*

De Anacreontio, Pindarico, Alcaico, & Anapæstico Versu.

Versus Anacreontius, *tres habet Regiones, & tres Pedes in prima Dactylum, in secunda Trocheum, in tertia Spondeũ, sic*

·UU | -U | - - ut *Lydia die per omnes*

Versus *Pindaricus habet quatuor Regiones, Pedes duos in prima & secunda Dactylum, in tertia & quarta Trochæum sic:*

·UU | ·UU | -U | -U ut *Flumina constiterint acuto.*

Versus Alcaicus, *habet quinque Regiones, tres Pedes; in prima vel Iambum vel Spondeum, in secunda Iambum, in tertia Casuram. in quarta & in quinta Dactylum sic:*

U·	U·	-	·UU	·UU
Vides	ut al	ta	stet nive	candidum.

Anapæsticus Dimeter, *habet quatuor Regiones. & tres Pedes, s. Spondeum, Dactylum & Anapæstum. idq; indifferenter. Horum unus alijs duobus manentibus potest abesse, & secundum debet finire dictionem.*

UU-	UU-	UU-	UU-
- -	- -	- -	- -
·UU	·UU	·UU	·UU
Iam, ra	*ra micant*	*sidera*	*prone, &c.*

De

De Versu Jambico.

1. *Versus Iambicus secundùm Latinos qui talem Vsum per Monopodiam metiuntur est septuplex, s. Dimeter, Trimeter, Tetrameter, Pentameter, Hexameter, Hephtameter, Octometer. Secundùm Græcos verò quadruplex. Monometer, Dimeter, Trimeter, & Tetrameter, quia illi ipsum per Dipodiam metiuntur.*

2. *Quilibet Versus Iambicus & Dimeter, & Trimeter, & quisqu alius duplices habet Regiones: alias impares. s. 1. 3. 5. 7. alias verò Pares s. 2. 4. 6. 8. à pari vel impari Numero.*

3. *Versus Hexameter Iãbicus est duplex, Rectus & Claudicans.*

4. *Iambicus Hexameter Rectus est iu qui in fine habet Iambum. ut Seneca: Non est ad astra mollis è terris via.*

5. *Versus Hexameter Iambicus Claudicans seu Scazon, seu Choriambus, seu Hypponacteus est iu, qui in quinta Regione semper habet Iambum, & sexta Spondeum, ut Mart:*

Contra malignos esse si cupis tutus.
Apollinarem consoni meum Scazon.

6. *Quilibet Versus Iãbicus præter Scazonta in fine habet Iãbũ.*

7. *In omnibus Regionibus præter vltimam loco Iambi potest habere Tribrachyn*

8. *Versus Iambicus ad temperandam celeritatem Iambi in Regionibus imparibus, præter vltimam loco Iambi recipere potest aut Spondeum aut Dactylum, aut Anapestum, aut Proceleusmaticum, ut.*

1.	2	3.	4	5.	6.	7.	8.
◡	◡	◡	◡	◡	◡	◡	◡
◡◡◡	◡◡◡	◡◡◡	◡◡◡	◡◡◡	◡◡◡	◡◡◡	◡
– –		– –		– –		– –	◡
–◡◡		–◡◡		–◡◡		–◡◡	◡
◡◡–		◡◡–		◡◡–		◡◡–	◡
◡◡◡◡		◡◡◡◡		◡◡◡◡		◡◡◡◡	◡

9. *Versus Iambicus ille est optimus, qui ex solis Iambis constat, proximus est ipse qui Spondeos Iambis permistos habet.*

10. *Iambicus Dimeter in Hymnis ut* Veni Creator Spiritus. *Trimeter verò & Tetrameter in Comædijs & Tragedijs locum habet.*

CAPUT XII.

De sex Accidentibus Carminum s. De Scansione, Cæsura, Depositione, Compositione, Reversione, & Metaplasmo.

De Scansione.

1. Scansio *est enumeratio Pedum in Versu positorum: hac etiam Percussio & Dimensio vocatur. Carmen scandere vel metiri est Pedes carminis enumerare.*
2. Scansio *est duplex: Simplex & Composita.*
3. Scansio *Simplex est, quæ fit per Monopodiam, dum s. singuli Pedes separatim enumerantur. Hac utuntur Latini metiendo Versus Virgilij Statij & aliorum: ab ista Versus Elegiacus dicitur Pentameter & Heroicus Hexameter; valet autem medium Tactum, musicum ut*

Vna sa | lus vi | ctis nul | lam spe | rare sa | lutem.

4. Scansio *Composita est quæ fit per Dipodiam, s. dum duo Pedes simul conjunctim proferuntur, ut patet in Iambicis & Trochaicis: ab hac Carmina dicuntur Monometra, Dimetra, Trimetra, &c valet autem integrum Tactum, Musicum, ut.*

Vna sa, lus vi | ctis nul, lam spe | rare sa, lutem.

5. Scansio *diversa aliam aliamq; tribuit Versui appellationem. Nam Heroicus potest dici, & Trimeter, & Hexameter, diversa ratione; erit Hexameter, si per Monopodiam; erit Trimeter, si per Dipodiam ipsum metiamur.*
6. Scansio *ut rectè fiat, cognoscenda sunt ista quatuor Figura, Ecthlipsis, Synalaphe, Synæresis, & Diæresis.*

Ecthlipsis.

Ecthlipsis docet m *literam cum sua vocali propter sequentis vocis vocalem aut Diphthongum elidere; & fit aliquando in uno carmine, aliquando etiam in diversis, ut*

1. *Monstr; horrend? inform? ingens cui lumen ademptum.*
2. *Iamq; iter emensi turres ac tecta Latinorum,*
   Arua cernebant Iuvenes &c.

Syna-

De Versu Jambico.

1. *Versus Iambicus secundùm Latinos qui talem Vsum per Monopodiam metiuntur est septuplex, s. Dimeter, Trimeter, Tetrameter, Pentameter, Hexameter, Heptameter, Octometer. Secundùm Græcos verò quadruplex, Monometer, Dimeter, Trimeter, & Tetrameter, quia illi ipsum per Dipodiam metiuntur.*

2. *Quilibet Versus Iambicus & Dimeter, & Trimeter, & quivis alius, duplices habet Regiones: alias impares. s. 1. 3. 5. 7. alias verò Pares s. 2. 4. 6. 8. à pari vel impari Numero.*

3. *Versus Hexameter Iābicus est duplex, Rectus & Claudicans.*

4. *Iambicus Hexameter Rectus est is, qui in fine habet Iambum. ut Seneca: Non est ad astra mollis è terris via.*

5. *Versus Hexameter Iambicus Claudicans seu Scazon, seu Choriambus, seu Hypponacteus est is, qui in quinta Regione semper habet Iambum, & sexta Spondeum, ut Mart:*

Contra malignos esse sicupis tutus.

Apollinarem conveni meum Scazon.

6. *Quilibet Versus Iābicus prater Scazonta in fine habet Iābū.*

7. *In omnibus Regionibus prater Ultimam loco Iambi potest habere Tribrachyn*

8. *Versus Iambicus ad temperandam celeritatem Iambi in Regionibus imparibus, prater ultimam loco Iambi recipere potest aut Spondeum aut Dactylum. aut Anapastum, aut Proceleusmaticum, ut.*

1.	2.	3.	4.	5.	6.	7.	8.
⏑	⏑	⏑	⏑	⏑	⏑	⏑	⏑
⏑⏑⏑	⏑⏑⏑	⏑⏑⏑	⏑⏑⏑	⏑⏑⏑	⏑⏑⏑	⏑⏑⏑	⏑
– –		– –		– –		– –	⏑
–⏑⏑		–⏑⏑		–⏑⏑		–⏑⏑	⏑
⏑⏑–		⏑⏑–		⏑⏑–		⏑⏑–	⏑
⏑⏑⏑⏑		⏑⏑⏑⏑		⏑⏑⏑⏑		⏑⏑⏑⏑	⏑

9. *Versus Iambicus ille est optimus, qui ex solis Iambis constat, proximus est ipsi qui Spondeos Iambis permistos habet.*

10. *Iambicus Dimeter in Hymnis ut* Veni Creator Spiritus. *Trimeter verò & Tetrameter in Comadijs & Tragedijs locum habet.*

CAPUT XII.

De sex Accidentibus Carminum s. De Scansione, Cæsura, Depositione. Compositione, Reversione, & Metaplasmo.

De Scansione.

1. Scansio *est enumeratio Pedum in Versu positorum: hac etiam Percussio & Dimensio vocatur. Carmen scandere vel metiri est Pedes carminis enumerare.*
2. Scansio *est duplex: Simplex & Composita.*
3. Scansio *Simplex est, qua fit per Monopodiam, dum s. singuli Pedes separatim enumerantur. Hac utuntur Latini metiendo Versus Virgilij Statij & aliorum: ab ista Versu Dellegiacus dicitur Pentameter & Heroicus. Hexameter; Valet autem medium Tactum, musicum ut*

Vna sa | lus vi | ctis nul | lam spe | rare sa | lutem.

4. Scansio *Composita est qua fit per Dipodiam, s. dum duo Pedes simul coniunctim proferuntur, ut patet in Iambicis & Trochaicis: ab hac Carmina dicuntur Monometra, Dimetra, Trimetra, &c. Valet autem integrum Tactum, Musicum, ut.*

Vna sa, lus vi | ctis nul, lam spe | rare sa, lutem.

5. Scansio *diversa aliam aliamq; tribuit Versui appellationem. Nam Herotcus potest dici, & Trimeter, & Hexameter, diversa ratione; erit Hexameter, si per Monopodiam; erit Trimeter, si per Dipodiam ipsum metiamur.*
6. Scansio *ut rectè fiat, cognoscenda sunt ista quatuor Figura, Ecthlipsis, Synalaphe, Synaresis, & Diaresis.*

Ecthlipsis.

Ecthlipsis docet m *literam cum sua vocali propter sequentis vocis Vocalem aut Diphthongum elidere; & fit aliquando in uno carmine, aliquando etiam in diversis, ut*

1. *Monstr; horrend? inform? ingens cui lumen ademptum.*
2. *Iamq; iter emensi turres ac tecta Latinorum,*
   Arduna cernebant Iuvenes &c.

Syna-

Synalœphe.

1. *Synalœphe docet Vocalem & Diphthongum in fine vocis elidere toties quoties altera vox à vocali aut Diphthongo incipit, & fit vel in uno versu vel in diversis ut*

Conticu. er, omnes in tent: quora te, nebant.
Inseri, turge rexsa tis nucis, arbutus, horrida.
Et steriles platani, &c.

2. *Synalaphe nunquam elidit voces istas sequentes:* Ah, hei, heu, ô io, proh, vah, *ut Horat:* O *& præsidium, & dulce decus meum.*

3. *Synalaphe interdum à Poëtis negligitur: aliquando enim nec Vocalis, nec Diphthongus in fine elidtur sequente Vocali aut Diphthongo alterius vocis: quinimo interdum sequente Vocali aut Diphthongo non modò non elidtur, sed etiam contra naturam suam corripitur tam Vocalis, quàm Diphthongus, ut Glauco & Panopeæ & Inoo Melicerta.*

Credimus an qui amant, ipsi sibi somnia fingunt.
Nomen & arma locum servant, te amice nequivi.

Diœresis & Synæresis.

Diæresis docet ex unica syllaba duas facere, ut Aulai, Syluai, involuam. dissoluo, suavis. &c.

1. *Synæresis docet duas syllabas in eadem voce in unam syllabam contrahere, seu ex duabus unam facere, ut Nolo pro non volo; cogo pro coago, alto pro alteo, areo pro aureo, Di pro Dij. Est duplex: Mutabilis & Immutabilis.*

2. *Synæresis Immutabilis est, quando syllaba perpetuò contracta manet, tam in Carmine, quàm extra carmen: & ubiq; eodem modo profertur, ut Malo, nolo, cogo, bobus, &c.*

3. *Synæresis Mutabilis est, dum in Scansione Carminis syllaba modò contrahitur, modò etiam non: & extra Carmen ut non contracta profertur, ut dehinc, deerat.*

4. *Vtraq; Synæresis & Mutabilis & Immutabilis syllabam contractam facit longam.*

5. *Synæresis est frequentissima in his: Cui, huic, Dij, Dijs, ij, ijs, ædem, ædem, dein, deinde, deinceps, dehinc, de est, deerat, deerunt, deesse, semianimis, anteis, anteambulo, antehac, &c.*

De

De Cæsura.

Cæsura significat primò sectionem vel divisionem vocis, secundò syllabam unam post Pedem relictam, tertiò syllabam & Pedem vel Pedes eam præcedentes.

Cæsuræ sunt quatuor: Prima, Secunda, Tertia, Quarta. adhuc duæ adduntur, Trochaica & Buccolica.

1. *Cæsura prima est quando post primum: Secunda quando post secundum, Tertia quando post tertium, Quarta quando post quartum Pedem una syllaba sistens dictionem perest ut.*

Prima	*Ille la | tus*
Secunda,	*Ille la tus nive | um.*
Tertia,	*Ille la tus nive, um mol | li.*
Quarta,	*Ille la, tus nive, um mol li ful | tus.*

2. *Cæsura Græcè vocatur Prima Trithemimeris, id est, ternaria: Secunda, Pentemimeris, id est, Semiquinaria. Tertia Hephthemimeris id est Semiseptenaria. Quarta Enneemimeris, id est, Seminovenaria, tot s. in se continens Semipedes.*

3. *Cæsura Trochaica quæ à Pede Trochæo sic dicitur, est quando post duos Pedes superest Trochæus claudens dictionem & tertium Pedem Dactylum inchoans, ut*

In fan dum Re \| gina.

4. *Cæsura Buccolica est, quæ & Tetrapodia dicitur, quando post tres pedes syllaba relicta cum voce disyllaba sibi adiuta Dactylum efficit ut O passi gravi, ora da, bit Deo.*

5. *Cæsura solet locum præparare Figuræ Diastolæ ubi enim Cæsura aliqua, ibi etiam Diastolen non rarò apud Poetas videbis, ut apud Ovid.*

Nec quæ præterijt, hora redire potest.

Cæsurâ Carmina maximè exornantur, quod tunc accidit quando voces per medium dividuntur unde Carmen nullam Cæsuram habens, est insuave & insulsum: quod quidem tunc fit, quando singuli Pedes singulis vocibus constant: ut

Pessima Carmina scribit vates inscius artis.

Synalœphe.

1. *Synalœphe docet Vocalem & Diphthongum in fine vocis elidere toties quoties altera vox à vocali aut Diphthongo incipit, & fit vel in uno versu vel in diversis ut*

Conticu. er, omnes in tenti quora te, nelant.
Inseri, turve rexsa tis nucis, arbutus, horre da.
Et steriles platani, &c.

2. *Synalœphe nunquam elidit voces istas sequentes:* Ah. hei. heu, ô io, proh, vah, *ut Horat:* O *& præsidium, & dulce decus meum.*

3. *Synalœphe interdum à Poëtis negligitur: aliquando enim nec Vocalis, nec Diphthongus in fine eliditur sequente Vocali aut Diphthongo alterius vocis: quinimo interdum sequente vocali aut Diphthongo non modò non eliditur, sed etiam contra naturam suam corripitur tam Vocalis, quàm Diphthongus, ut Glauco & Panopeæ & Inoo Melicertæ.*

Credimus an qui amant, ipsi sibi somnia fingunt.
Nomen & arma locum servant, te amice nequiqui.

Diœresis & Synæresis.

Diæresis docet ex unica syllaba duas facere, ut Aulai, Syluai, involuam. dissoluo, suavis. &c.

1. *Synæresis docet duas syllabas in eadem voce in unam syllabam contrahere, sed ex duabus unam facere, ut Nolo pro non volo; cogo pro coago, alvo pro alvéo, areo pro aureo, Di pro Dij. Est duplex: Mutabilis & Immutabilis.*

2. *Synæresis Immutabilis est, quando syllaba perpetuò contracta manet, tam in Carmine, quàm extra carmen: & ubiq; eodem modo profertur, ut Malo, nolo, cogo, bobus, &c.*

3. *Synæresis Mutabilis est, dum in Scansione Carminis syllaba modò contrahitur, modò etiam non: & extra Carmen ut non contracta profertur, ut dehinc, deerat.*

4. *Vtraq; Synæresis & Mutabilis & Immutabilis syllabam contractam facit longam.*

5. *Synæresis est frequentissima in his: Cui, huic, Dij, Dijs, ij, ijs, ijdem, ijsdem, dein, deinde, deinceps, dehinc, deest, deerat, deerunt, deesse, semianimis, anteit, anteambulo, antehac, &c.*

De

De Cæsura.

Cæsura significat primò sectionem vel divisionem vocis, secundò syllabam unam post pedem relictam, tertiò syllabam eidem vel pedes eam præcedentes.

Cæsuræ sunt quatuor: Prima, Secunda, Tertia, Quarta, adhuc duæ adduntur, Trochaica & Buccolica.

1. *Cæsura prima est quando post primum: Secunda quando post secundum, Tertia quando post tertium, Quarta quando post quartum pedem una syllaba sistens dictionem perest ut.*

Prima	*Ille la | tus*
Secunda,	*Ille la tus nive | um.*
Tertia,	*Ille la tus nive, um mol | li.*
Quarta,	*Ille la, tus nive, um mol li ful | tus*

2. *Cæsura Græcè vocatur Prima Tritthemimeris, id est, ternaria: Secunda, Pentemimeris, id est, Semiquinaria. Tertia Hephthemimeris id est Semiseptenaria Quarta Enneemimeris, id est, Seminovenaria, tot s. in secundum Semipedes.*

3. *Cæsura Trochaica quæ à Pede Trochæo sic dicitur, est quando post duos pedes superest Trochæus claudens dictionem & tertium pedem Dactylum inchoans, ut*

In fan dum re \| gina.

4. *Cæsura Buccolica est, quæ & Tetrapodia dicitur, quando post tres pedes syllaba relicta cum voce disyllaba sibi adjuncta Dactylum efficit ut O pastores gravi, ora da, bit Deus.*

5. *Cæsura solet locum præparare Figuræ Diastolæ ubi enim Cæsura aliqua, ibi etiam Diastolen non rarò apud Poetas videbis, ut apud Ovid.*

Nec quæ præterijt, hora redire potest.

Cæsuræ Carmina maximè exornantur, quod tunc accidit quando voces per medium dividuntur unde Carmen nullam Cæsuram habens, est insuave & insulsum: quod quidem tunc fit, quando singuli pedes singulis vocibus constant: ut Pessima Carmina scribit Gates inscius artis.

De Depositione.

positio Metrica, est terminatio seu finis Carminis: ab hac Versus dicitur Perfectus, Deficiens, & Abundans.

1 Versus dicitur perfectus ille, cui nulla syllaba, & nullus Pes deest. aut etiam superest, Græcè Vocatur Acatalecticus; ut Semper honos nomenq; tuum laudesq; manebunt.

2 Versus Deficiens ille, cui aut Pes, aut syllaba deest. cui deest syllaba, Græcè Catalecticus; cui verò Pes, Brachicatalecticus appellatur ut

Semper honos, nomenq; tuum laudesq; manent.
Sed si tantus amor casus cognoscere.

3 Versus Redundans est cui syllaba, vel Pes superest. Græcè Hypercatalecticus, vel Hypermeter Verius vocatur; ut

Et spumas miscent argenti vivaq; sulfura.

De Compositione.

mpositio Metrica est plurium Versuum quàm unius copulatio ab hac Carmina dicuntur Monocola, Dicola &c.

1. Monocola Carmina sunt, cùm unius & ejusdem Generis Versus sese consequuntur; ut sunt apud Virgilium
2. Dicola Carmina sunt cùm duo Genera Versuum miscentur.
3. Tricola Carmina sunt, cùm trium Generum Versus coniunguntur.
4. Tetracola Carmina sunt, cùm quatuor Generum Versus componuntur, & Poëma constituunt.

De Revertione.

Versio Metrica est reditus seu regressio ad idem Genus Carminis, quod prius erat positum: ab hac Carmina dicuntur Monostropha, Distropha, &c.

Carmina dicuntur.

1. Monostropha illa omnia quæ sunt Monocola.
2. Distropha, cùm post duos diversi Generis Versus alij duo similes prioribus eodem ordine ponuntur.
3. Tristropha cùm post tertium Versum qui est Generis diversi à primo, alij tres similes tribus prioribus eodem ordine ponuntur.
4. Tetrastrophæ cùm positis quatuor Versibus, quarto Genere diversi à primo existente alij quatuor similes prioribus eodem ordine ponuntur.

De

De Metaplasmo.

Metaplasmus est modus Vocabulorum gratiâ Metri qualiscunq; immutandorum; & si propter Carminis aut elegantiam aut necessitatem: continetq; subse Figuras quindecim.

Prothesis apponit capiti, quod Apharesis aufert.
Syncope de medio tollit, quod Epentesis addit.
Apocope finem demit, quem dat Paragoge.
Litera in Antithesi varia est, Thmesis secat aptè.
Minecat Ecthlipsis, perimit Synalæpha vocalem.
Crassis constringit: distracta Diaresis effert.
Ectasis extendit breve, curtat Systola longum.

Quando litera vel Syllaba in Dictionis.

1. *Principio apponitur est Figura Prothesis, ut Gnatus pro natus; gnavus pro navus; tetuli, pro tuli.*
2. *Principio aufertur, est Apharesis ut Temno, contemno, pono pro depono, ruit pro eruit.*
3. *Medio interponitur, est Epenthesis ut Navita Nauta, Mavors pro Mars. Induperator pro Imperator, Stanesilaus pro Stanislaus.*
4. *Medio subtrahitur est Syncope, ut Deûm pro Deorum, periclum pro periculum, nosti pro noveristi, noram, pro noveram. Hæc Oratores sæpissimè utuntur.*
5. *Fine additur, est Paragoge, ut Dicier pro dicier, dominarier, pro dominari.*
6. *Fine adimitur, est Apocope ut Tun pro tunc, ce metu pro metui, oti pro otij.*
7. *Aliquo loco una pro alia ponitur, est Antithesis ut Olli pro illi, optumus pro optimus, upilio, opilio, volgus pro vulgus. Si autem transponitur est Metathesis, ut Tymbre pro Tymber.*

De alijs alibi *s. De Thmesi pag. 256. De Ecthlipsi pag. De Synalæphe pag. 293. De Sinaresi pag. De Diaresi pag. 293. De Diastole pag. 183. De Systole pag. 283.*

FINIS.

De Depositione.

Depositio Metrica, est terminatio seu finis Carminis: ab hac Versus dicitur Perfectus, Deficiens, & Abundans.

1 Versus dicitur perfectus ille, cui nulla syllaba, & nullus Pes deest, aut etiam superest, Græcè Vocatur Acatalecticus: ut Semper bonos nomenq; tuum laudesq; manebunt.

2 Versus Deficiens ille, cui aut Pes, aut syllaba deest. cui deest syllaba, Græcè Catalecticus; cui verò Pes, Brachicatalecticus appellatur ut

Semper bonos, nomenq; tuum laudesq; manent.
Sed si tantus amor casus cognoscere.

3 Versus Reddundans est cui syllaba, vel Pes superest. Græcè Hypercatalecticus, vel Hypermeter Versus vocatur: ut Et spumas miscent argenti vivaq; sulfura.

De Compositione.

Compositio Metrica est plurium Versuum quàm unius copulatio ab hac Carmina dicuntur Monocola, Dicola, &c.

1. Monocola Carmina sunt, cùm unius & ejusdem Generis Versus sese consequuntur; ut sunt apud Virgilium
2. Dicola Carmina sunt cùm duo Genera Versuum miscentur.
3. Tricola Carmina sunt, cùm trium Generum Versus coniunguntur.
4. Tetracola Carmina sunt, cùm quatuor Generum Versus componuntur, & Poëma constituunt.

De Reversione.

Reversio Metrica est reditus seu regressio ad idem Genus Carminis, quod prius erat positum ab hac Carmina dicuntur Monostropha, Distropha, &c.

Carmina dicuntur.

1. Monostropha illa omnia quæ sunt Monocola.
2. Distropha, cùm post duos diversi Generis Versus alij duo similes prioribus eodem ordine ponuntur.
3. Tristropha cùm post tertium Versum, qui est Generis diversi à primo, alij tres similes tribus prioribus eodem ordine ponuntur.
4. Tetrastropha cùm positis quatuor Versibus, quarto Generis diversi à primo existente, alij quatuor similes prioribus eodem ordine ponuntur.

De

De Metaplasmo.

Metaplasmus est modus Vocabulorum gratiâ Metri qualiter cunq; immutandorum; & fit propter Carminis aut elegantiam aut necessitatem: continetq; sub se Figuras quatuordecim.

Prothesis apponit capiti, quod Apharesis aufert.
Syncope de medio tollit, quod Epentesis addit.
Apocope finem demit, quem dat Paragoge.
Litera in Antithesi varia est, Thmesis secat aptè.
Minecat Ecthlipsis, perimit Synalæpha vocalem.
Crasis constringit; distracta Diæresis effert.
Ectasis extendit breve, curtat Systola longum.

Quando litera vel Syllaba in Dictione.

1. *Principio apponitur est Figura Prothesis, ut Gnatus pro natus; gnavus. pro navus; tetuli, pro tuli &c.*
2. *Principio aufertur, est Apharesis ut Temno, pro contemno, pono pro depono, ruit pro ernit.*
3. *Medio interponitur, est Epenthesis ut Navita pro Nauta, Mavors pro Mars. Induperator pro Imperator, Stanesilaus pro Stanislaus.*
4. *Medio subtrahitur est Syncope, ut Deûm pro Deorum; periclum pro periculum, nosti pro novisti noram, pro noveram. Hæc Oratores sapissime utuntur.*
5. *Fine additur, est Paragoge, ut Dicier pro dici, dominarier, pro dominari.*
6. *Fine adimitur, est Apocope ut Tun pro tunc, pace metu pro metui, oti pro otij.*
7. *Aliquo loco una pro alia ponitur, est Antithesis ut Olli pro illi, optumus pro optimus, upilio pro opilio, volgus pro vulgus. Si autem transponitur est Metathesis, ut Tymbre pro Tymber.*

De alijs alibi *s. De Thmesi pag. 256. De Ecthlipsi pag. 2[illegible] De Synalæphe pag. 293. De Sinaresi pag. 2[illegible] De Diaresi pag. 293. De Diastole pag. 288. De Systole pag. 283.*

BIBLIOTHECA

FINIS.
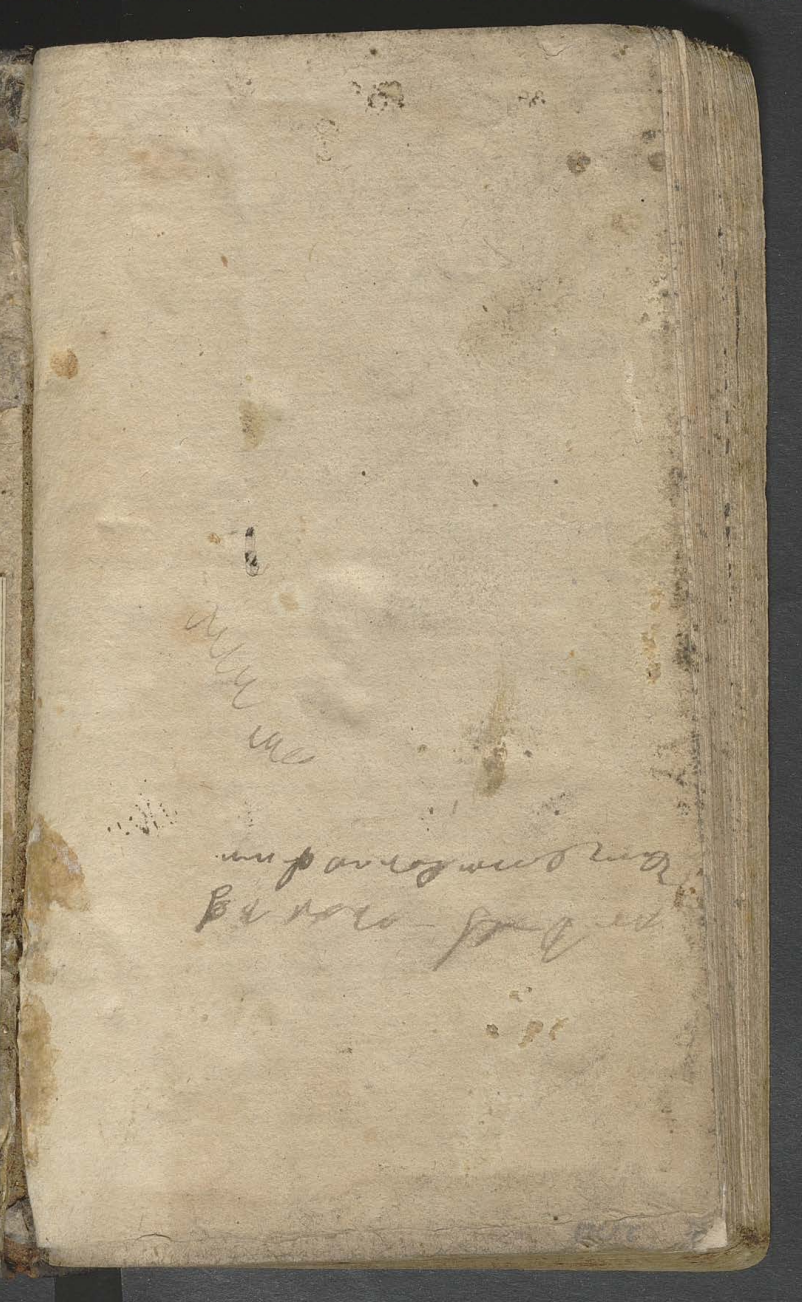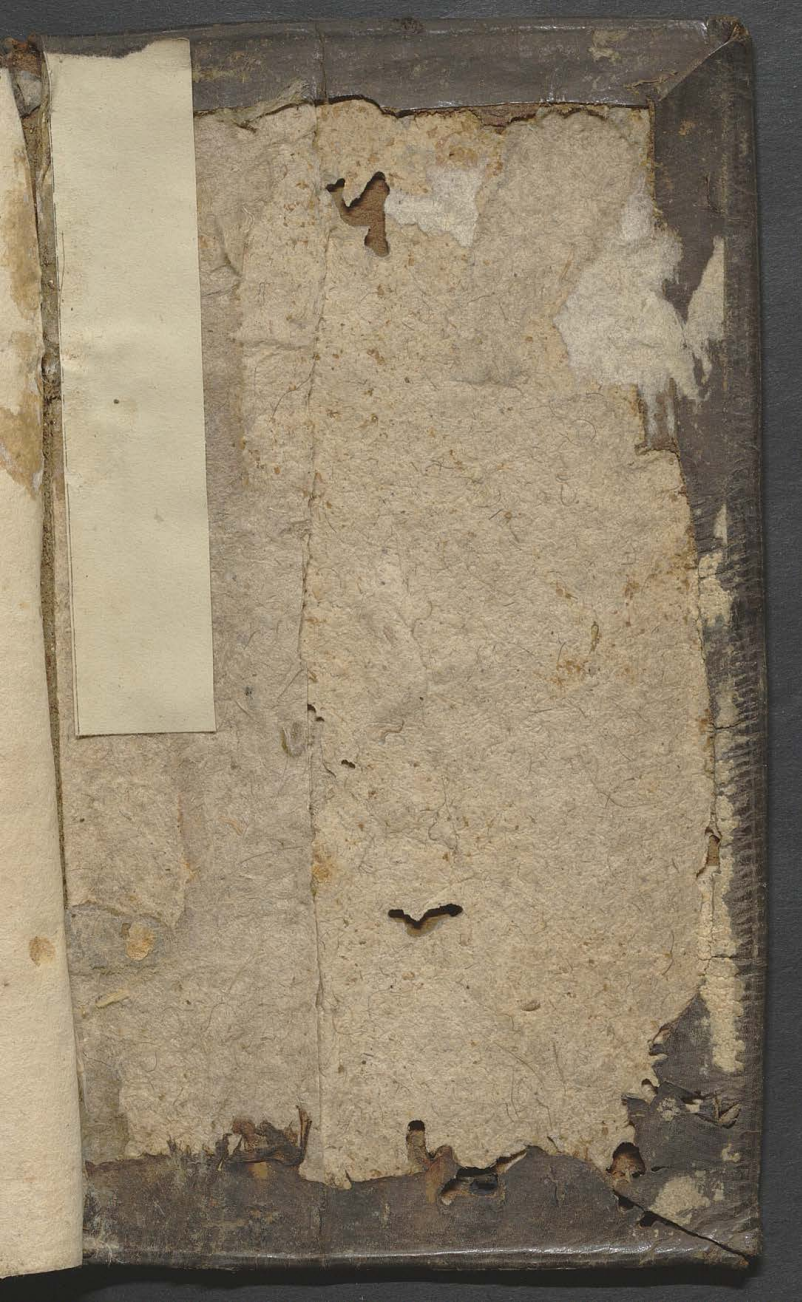
Rosnt:ce