Mrs Mary Ann

N. Inw. 6217.

Mówi nosiwszy i dochowaną
z XVI i XVII wieku wszyte
Sjrmdai. Do sienowe zabrane
na wesele Cora i Kazimierza
Michała Warszewicza z pilsy
w roku 1691.

ALEKSANDER JAŁSKI
KAMOIC

Memoriale Ministrorum Sacræ Cæsareæ Regiæq Catholicæ Majestatis ac Carcæ Russiæ Celsissimo Primati Regni d. 20 Junij 1733. porrectum

Qui nam sint Sacræ Cæsareæ Majestatis Sacræ totius Russiæ Mtis et Sacræ Regiæ Borussiæ Mtis, ira futurum Regis Polonianum Electionem, animi sensus, plus una jam vice est clare reditumque Celsitudini vestræ expositum fuit. Præter omnem proinde expectationem accidit, quod quæ nomine altæ Satorum Maiestatum suarum declarata hucusq fuerunt, aliter quam parerat. Serenissimæ Rpcæ relata, et saltem in sensum haud genuinum ab ijs qui Curam Patriæ affectibus et passionibus suis posponunt, deflexa fuerint, neque vero hic substiterunt pro ab alienandis à suis Civibusq Vicinis Poloniæ Nationis animis impensa perniciosa arbes, contra reverentiam eadem Maiestatibus debitam sparsi complures rumores non veritate, minus, quam ab honestate alieni. Turcas Tartarosq in ditiones, quæ Imperio earundem subeunt, pro pecunia ipsorum per Coemptos Emissarios, proverbio aere optatissima venditatum ac post habitam omnium felicitatis ac fidei curam, quæ id fieret, aut saltem à rerum ignaris crederet, nihil inberitatum relictum fuit ac quod mirum quam maxime est, haud cubuerunt Illi ipsi quidem leges convellere satagunt, Patriæ Libertatem magni strepitu Clamant ruinis, aciri, in Concives suos uti, eò operam omnem impendere ut in Libera gente Suffragiorum Libertas a paucorum arbitrio dependere ac pro horum libitu mox extolli mox restringi, mox ad ~~[illegible]~~ inis posse viderent.

Quanta animi mente Augustissimus Imperator hæc perceperit facile Celsitudo vestra ex complurib documentis colliget, quæ de constanti suo in amicam Rem Publicam affectu, nullo non tempore eidem comprobavit Exemplo antecessorum suorum sponsore Libertatis Poloniæ, pro ubi illa antiquissimis et præsentibus Ejusdem Constitutionibus stabilita est, et hactenus professus fuit, et porro profitebit, ac denuo suo nomine declarare mejussit, neminem seu in Polonia oriundum seu alibi natum vel a se vel à foederatis suis quibus arcto et indissolubili vinculo junctus est, nec pro nunc nec in futurum excludi, quam qui legibus jam jam exilusus reperitur. Has vero juncta cum Foederatis suis opera contra quoscunq iniquos cortus, viribus adeo sibi concessis tuteri acquè violentis ~~[illegible]~~ opressa reperitur, Poloniæ Libertatem vindicare suarum partium esse ducit sola conati beneficij gloria contentus et absq eo quod vel sibi vel Confœderatis ullum alium, quam qui in amicam Rem Publicam inde redundet, fructum capiat. Falsi quippe sunt rumores, nec Sacram Cæsaream Majestatem, nec Tolerantes suos a constanti quod modo dictum est, proposito unquam dimovebunt, et eventus docebit fallere et falli illos qui spes vetas ac perversas artes tam in animibus ~~Imperator~~ fulcris superstruunt. Et terrere, et terreri nesciens Augustissimus Imperator juxta Pacta conventa quæ à duobus Seculis Augustam Domum austriacam Serenissimæ Poloniæ Regis feliciter ligant, ac interveniente Celestitudinis vestræ eximia operâ haud ita pridem renovata fuerunt, curam, opem, acconsilia sibi adeo vires ad implendis ex fide fidi Foederati munijs pari promptitudine nunc impendet ac nec parum id sub finem præterlapsi Anni ab ipsa Celestitudine vestra judicatum fuerat, cum Polona Libertas et Regni Leges, quibus Eadem initur, in longe minori discrimine essent.

Ne proinde ibi ne dignitati ac gloriæ suæ ne ei quod æquum et justum est, ne susceptis inde solenni ritu sponsionibus, ne prosperitati Amicæ Reipublicæ, ne quieti Christiani Orbis desit cuncta quæ hactenus dicta sunt, quo nec Celsitudinem vestram nec Rempcam in qua eadem primum nunc locum occupat, lateant, palam de eo declarare jussit. Pietas vero et Zelus, quem Patriæ suæ Celsitudo vestra debet, dubio penes sacram Cæsaream Majestatem Foederatos Ejusdem locum haud relinquunt, qui pro vertendis malis quæ ex perversis adeo, et non minus a Christiano homine quam bono cive longe alienis artibus certo prima natura sunt, operam, et quæ in Republica justa leges pollet, Authoritatem sedulo et jugiter ibi impensura. &c.

Kopie
do

Aug

Wiedm
wan
rozep
rolew
Nas
bywa
arar
da
ołoni
ey d
Osąd
Dyna
war
ney m
spor
Dzień
brey
ebyś
aczk
wie
form
iale
ey m
rasz
bie
szer
Czy
xx

Kopia Listu Króla Imć. z Warszawy Dnia 31. Mca Stycznia Roku 1761.
do Wo Ludyckiego Kasztelana Mińskiego pisanego.

August Trzeci &c.

Wiedmożny Wyrzeymie Nam miły. Nieustaiące przez cały czas Pa-
nowania o Szczęśliwości tego Królestwa starania Nasze Bogu
Nam przed skrytości serc przenikaiącemu iest wiadome, y oraz Wszystkim
Królestwa tego Poddanym po wiele razy Oświadczone. Nieustaiące
w Nas nigdy usilna chęć y pragnienie oglądać w hoyney obfitości
Obywatelów tego Królestwa Wiernych Poddanych naszych, którzy za
staraniem naszym dotąd od powszechnego Wojny w Europie pożaru
daley. Iże nadmniemanie nasze w powszechnym głębokiego
Pokoiu wielką szkodę y zubożenie Królestwa postrzegamy. Zatrzy-
my do Kraiu wniesioney monety, a dobrey za granicę wyprowadzonej
osądziliśmy zarzecz gwałtownie y koniecznie potrzebną Seym Extra
Dynaryiny dwunedzielny złożyć, Któremu dzień 27. Mca Kwietnia
w Warszawie naznaczamy, obiecuiąc Sobie ze wdzięcznego Wszystkiego interesu
tey materyi: bo żadną inszą niesądzilibyśmy ten Seym zatrudniać
wspólnym y iednostaynym zdaniem wyprawieni z Województw
Ziem Posłowie opatrzą sposobu do pozbycia się złey, a dorobienia
dobrey monety. Żądamy zatym wielce po Wyrzeymości waszey
abyś nadeymiłach Posełskich, którym dzień 16. Marca wy-
dajemy. Kredytu swoiego szczerze dokładał raczył, ażeby Po-
wie Kochaiący swoią Ojczyznę obrani byli, y oraz dobrze
informowani, iak wiele Krajowi zależy na dobrey monecie
iak większą co raz szkodę by ponosił, gdyby o naprawie
tey monety radzić omieszkano. Uczyniwszy to Wyrzeymości
waszą dla przysługi w Ojczyznie dla przyczynienia
się sławy y Reputacyi. Któremu od Pana Boga dobrego
życzemy zdrowia. Dan w Warszawie Dnia XXXI. Mca
Stycznia Roku Pańskiego MDCCLXI. Panowania Naszego
XXXIIII. Roku.

Augustus Rex.

Listy JWO, xżny Na
szatkowey y xiacia
Starosty Krzemieniec
oraz JP. Czaplica.

Reflexye na Skrypt instytutowany: Meditatio Statistica nad godnością Kardynalską recenter Ksiu Imsi Biskupowi Krakowskiemu a S. Sede konferowaną iak się powinna y ma komportować z godnością Prymaycyalną w Polsce po Królewskiey naypierwszą y naywyższą.

Rozumiał pewnie iż dobrą rzecz zrobił ten, ktory zkompilował y rozrzucił skrypt sub titulo: meditatio Statistica nad godnością kardynalską cc. y spodziewał się podobno iż Ksiu Imsi Prymasowi miłą w tym uczynił przysługę, ale się bardzo zawiodł w nadziei swoiey: kto bowiem zna Serce y karakter Ksia Imsi Prymasa przyznać musi, iż ten naypierwszy w Krześcijańskiey Infułat na tym szczytu veneranda sub statis mając zawsze in mente annos aeternos, nie inaczey tylko in Mandatis Dei meditatur, owszem pewien bydź może iż ta nie foremna y ladaiaka medytacya defecato Ksia Imsi Prymasa Iudicio żadną miarą podobać się nie bydzie ani applausum ani aprobacyi Jego nie otrzyma, bo by się stał complex takowych aperucyi, ktore redolent haeresim. Jako zaś wiedobrze każdy Syn tey Oyczyzny, iż Ksie Imsi Prymas znając Prawa Sae Sedis et Regiae nie nadstawi ucha swego futilibus ambagibus tak pewien bydź powinien że Vir tantarum perfectionum y wielkiey experyencyi wzgardzi procacitatem et pruritum malemeditantis. Tę medytacyą gdy rozstrząsną ci ktorzy nie mają w sobie ani partis studium ani adulationis venenum przyznaią łatwo iż to meditantis deforme obsequium nic innego nie iest tylko Diabolicum Officium, chce bowiem między wielkiemi Imionami y familiami seminare zrzania niechęci y dyssensye: chce przyiaźń et mutuum amorem potargać a przez to ktotnie in publicum wprowadzać: postrzega tęż y Cutaiona onegoż zaiadłość contra Sm Sedem contra Regiam Majestem, contra Gentem Suam, et contra innocentiam Purpurae.

Amo Contra Sm Sedem.

Przyzna każdy że Królestwo Polskie przyięwszy wiarę Swiętą a przez wiarę wzredłszy in Gremium Universalis Eccle Romano Catholicae statosię znią unum corpus sub uno Capite w ktorym to Kościele S. bęt y iest zawsze wszystkich prawowiernych ung Idemq thesaurus iednakowesz prawa y rząd iednakowy ktory bez zwierzchności a zwierzchność bez godności Duchownych żadną miarą bydź nie

mogł

nie mogł, dla czego nastawaty Biskupstwa Arcybiskupstwa Opa:
stwa y inne Ecclesiastica Officia dla formowania porządnie
Hirarchij y utrzymywania Naywyższey powagi Kościoła a
rządzeto pochodziło y od kogo nadawane było do tąd wszy:
scy Biskupi continuum perhibent testimonium, pisząc się Dei
et Apostolica Sedis Biskupami Arcybiskupami, wszystkie Pań:
stwa y krolestwa w Kościele powszechnym znayduiące się tego
wszystkiego co iest z Ducha S. constitutum mają communica
tionem. Stowa bowiem Kościoła S. Pater Oecumenicus divor
in omnes, udziela taskawie każdemu katolickiemu Państwu
tych godności które et Ecclam adornant y tymże Państwom
honoru przyczyniaią Synom zas iednczyre Matki Kościoła
S. Domesticis Dei. są w S. społeczności domowe samym tylko
Heurcinym y Herezyhom exotica Magnalia. Insuper mowi
vi Kardynalstwa są exotica Magnalia zta konsequencya bo y
Wraia y Prymasostwo w Polsze nieurodzity się, ale a Cathedra
Petri trahunt suam Originem. Jako bowiem Oiciec S. omnes
Dignitates in hierarchia Ecclesiastica confert, tak od niego
Samego należy wiedzy Prałatami Rang ułożyć, a do Prała
tow onze obserwować, tez same wszystkie godności Ko
scielne porządzać ab ore Oyca S. in Cathedra Petri przy Assysten
cyi Ducha S. wszystko sone Crore rozporządzającego
Wydziwić się zatym niepodobna, iak smiał meditans napisać
vi Słowa Oyca S. do Kardynałow, Fuio te parem Regibus et
superiores Principibus, są Verba Oris non Juris, wedtieg Hy
Asercyi Creatio Biskupow Arcybiskupow będą Verba Oris
non Juris a zatym inaczey by rozumieć nienależało o Wszy
w Kościele Bożym godnościach tylko ze są vana Nomina
sunt Populus sic et Sacerdotes; y szeli ab ore Oyca S. Vox pa
teresaj nihil, pytać się trzeba Iże Jmć Prymas iakim sposobem
est Arcybiskup y Metropolitanus, gdyby był Xiedzem Poto
a nebyt Arcybiskupem Gnieznenskim czy byt żeby Prymas
czy miał żeby te Prerogatywy, które Meditans aż nad exagi
rował, z czoryes niektore żadnego Fundamentu Juris niemaja,
zapnawdę

Za prawdę, żeby nie były, Urei Verba Oris Namiestnika Chrystusowego są Verba supremi Juris et Vicariæ Potestatis, są verba Operantia Veritatem Rei, zkąd patet iże meditans tak mowi y pisze, albo rozumieją y Verą Odszepieny. Ze tedy Medytacyą cum Authore pro tanto Auctoritate odestać należy ad Sn Officium. Principatum Imperij przytacza tu niepte Meditans bo Datores tych Tytułów żadney niemają w Wolney Rzpltyi Zwierzchności, wolne Rzpltey dane od Nich Tytuły przyznawać y niepzyznawać, Ale iuż Boszego zaś Głowa Naypierwsze w Kościele Bożym Godności w całym Chrześciaństwie absolutą potestate confert.

2do Contra Majestatem Regis

Lipsie Meditans na początku medytacyi swoiey Jz Gdzie P. N. M. na Innei Polskiey osadzony, Miraculosis Pana Boga Decretis, przeciwko którym Ludzie dura cervicis dotąd iesze nie przestają murmurare, uczynił dla Narodu Polskiego actum amoris et Æstimationis wyiednawszy pro Jure Królom Polskim visitato Kardynalską godność Xiążęcy Biskupowi Krakowskiemu, y niby zagrzewa Rzpltą do wdzięczney Religiyi; W Samey zaś rzeczy Obliza Dospieństwu y Prawu Jego, gdy pisze / bo całe stało się to ex vi Generositatis Ze Rzpltey Paterna non ex vi Necessitatis Interna / ponieważ zaś ma Jo Kr. Me tak iako Jego antecessorowie Królowie Polscy mieli Jus Nominandi Kardynałow, urei gdyby był Xiążęcy Biskupa Krakow. całe o tę Godność nie tonkurującego albo Kogo innego na Kardynalstwo nienominował zaprawdę denegaretby Juri suo Majestatico, y kto wie, ieśliby go nieutracił, ile że się takowe Malkanze rzadko bardzo trafiają a tak Successoribus suis Królom Polskim y Rzpltey która w tym ma augmentum honoru y Estymacyi uczyniłby nie małe praejudicium. Kiedy zaś Jo Kr Me Pactis Conventis

Obowiązany niemoże iż chat in tempore utili zażyć Prawa swego
tedy to uczynił, tam ex vi teneritudinis Paterna erga Reliqua
quam ex vi Necessitatis interna dla Utrzymania Prawa swego
dla czego też wspomnaty Ill.mi Abt wystawiai mi Kryty-
Kowa należy.

3°. contra Gentem suam.

Exagerając Jura et Prerogativas Primatiales y onez nimis extollendo
nie innego nieczyni irrevolectus Meditans, tylko Gentem suam ustitue
Curiae Romanae ingratam et exosam reddere, a jezeli nie wszystkiej
to przynaymniey wielu nieostrożnych chce uczynić Complices abortu
partus sui, y esse na Naród swoy sciągnąć Indignationem Cyca
y pato oraz zabrawa, ażeby Rzym rozumiał y sądził o Polakach
że się nieznają na Godnościach Duchownych, Które cały Świat Chrze-
sciański distincte sobie poważa estymowaie albo ich niecieszą, albo
nieumieją, a zatym niesą ich godni; Ustrowszy Bowiem Grzech zadnie
się w płaszczyk pro aequalitate Zarliwości Obleza Dignitati Cardi-
nalitia y usiłuie wytrąbić Ją z Polski, chociaż nie dobrze że in
Ecclesia Universali ieśt wyższa nad Patryarchow Arcybiskupow
y Prymasow, y ma to iż Wszyscy powinnismy bydź Obedientes
Filij poursze Snemu Cyrcu Głowie Koprota S.t Jezeli bowiem Ka-
Ktory ieśt Arcybiskupem albo Biskupem y ma Jus ad Rem
a S.ta Sede, ieśt kontent z tego y podoba mu się to, wnet panier y z tego
powinien bydź kontent, y podobać mu się to powinno gdy ab
caelo S.ta Sede cujus Voluntas et potestas od samego Boga dependuie
Zostanie Kto Kardynałem. Jdy by to Bull Suretz iednemu wziąć
Kardynałstwo a drugiemu ie dał, to by przecie mogło bydź ratio
repentendi; ale Wabans wolno komu ieszcze dać, y nikt sobie tego
Za krzywdę pretendować niemoże. Słuchaiey moiego spodziewa-
się niepodobna tylko tego, że S.ta Sedes będąc incepto Senatus exa-
bowana y uważona Kardynałstwa ciżby się nayprzecey uchowa
Polakowi czam Naygodniejszemu abhinc mydy nieda, a tak ja to
Miłość Rzpltey y honoru Ill.? judicet orbis.

Pto.

4to. contra Innocentiam Purpure.

Tu bez pasyi uważyć należy, co też może być winna Godność Kardynalska, gdy nie temu, który Jly spewe remsantes ardentissime magnet ale innemu, co o niey ani myslit konferwana iest, y zato przyszła na prasczeta indiscreti Medizantis, y czyli przez to stać się vilior et inferior subsequentibus Dignitatibus Ecclesiasticis? Respondetur że bynaymniey. Quia Purpura Cardinalina nie iest quid Materiale coby mogło subesse Corruptioni, aut Mutationi, ale iest spiritualis et incorruptibilis dignitas, potym że konferwanie Jly od nikogo nie dependuie tylko a sola S.a Sede. Czym zaś Wzgpu nie trzeba iż Sedes Apsta w Rozporządzeniu swoim ex Cathedra Petri errare niemoże, iż komu co dać, iż kto czego godzien unde sequitur że non proficit, sed bene collocat Dignitates. Aże Magna Virtutes et qualitates wielkie w Koguete Rozym y Szpitey Zasługi, Zacność Starożytnego Imienia Xcia Imci Kardynała Biskupa Krakow. czyes y pierwszyes in Republica Antenatow godnego Potomka nie tylko po Krwiepure Polskim, ale po całym Swiecie y Rzymskim Watykanie głosno słynący y słyna, które w Polsce natenczas nie miały dyrate sibi praemium, tedy to Justus Mentoni Judex orzec S. z Skarbu swego purpura supplere raczył, czego nikt sobie za krzywdę poczytać, ani Purpurze Kardynalskiey ublżać może, ani powinien. Jezeli bowiem godzi się Prymasom, quaerere ab extraneis Principibus albo też Oblatus albo Acceptare Abbatias, co do tyes czas w Prymasach non practicabatur, a przecie to nikogo nie exacerbuie, Zacz tedy to że Naywyższy Kapłan Boszego Pasyen Kardynalska Godnosciey Kogo pro Mentis distynguowaie raczy ma być komu do Nie-Kontentowania, choć ten honor żadney nie podlega od Obcych Monarchow dependencyi. Ale iesli Kto rzecze iuxta Mentem Medizantis, że innego iest w Rzymie gdzie Kardynałow przyznaią iż są Superiores nad Patryarchow Arcybiskupow y Prymasow, co innego w Rzpltey Polskiey wolney sobie Pani. Respondetur że Polacy lubo są wolni ednak nie są Odszczepieni, Owszem byli S.a Obedientes Sedi, nie dla Arrogantia grzeszyć, ani partykularnym swoim Urzimiszy S. Sedes wrytowac, Nie tak bowiem Bogu boyni Polacy w Wolności swoiey konportuią się cum S.a Sede iako Kiedyś de Libero Arbitrio nauczał Cza. o Rzym S. Augustyn napisał. Cum Deum hominem voluit facere.

libertas seu Sanitas. Czym zas podna textus Meditationis Ad. Statum nie quadruiące. 1° Bydź Synem wolnej Oyczyzny Suma Cardinale est. 2° Będąc Arcybiskupami y Prymasami, są pierwsi nad Wszystkie Vrzędy Koscielne. 3° w Arcybiskupstwie Gnieznieńskim prawie integra Ecclesia Majestas habit. 4° Cardinalatus ad Oculum non ad rem, dla rozeznania odsyłają się ad inquisitionem Sanctitatis Haeretica. His praemissis do Praw y Konstytucyi Koron udać się należy y cytować co za kim milczał. Nie zaymo każdemu iż Prerogatywy Prymasowskie tempore Interregni są większe, tempore Regni są mnieysze, Każdego zas czasu im bardziey y lepiey trzymają Prymas z Rzpltą, tym iest stawnieyszy y considerabilior, gdy się Rzplta rozerwie na duże Partye Prymas nie powinien się wrazac do żadney, ale obiedzi ma prowadzić do zgody y iedności, alias fit Partialis y w prerogatywach dużo szwankuie. Czym w Interregnach y konfederacyach satis est videre, także y w dawnych Statutach. Przyznaie się zatym iż Prawa y Prerogatywy Prymasowe są pełne y dobre, ale pełnieyszy daleko y lepszy rectus Usus eorum. Authentas z Historyi Karnkowskiego o Dysputach de loco za Senatu Zbigneus Kardynała Olesnickiego Biskupa Krakowskiego z Władysławem Oponowskim Prymasem, ktory Olesnickiemu dawał prym do posiedzenia datum publicorum. Poczym niżey będzie, iakoby przymuszony od Oponowskiego wyiechał, nie iest Ewangelia, ile gdy Olesnicki będąc in aestu belli nie ustempował nigdy Krolu Fryderykowi y potencyi Krzyżakow, ale ieśli mezne y ceremonie gromił, a miał by ustąpić Oponowskiemu przy Godności swey Kardynalskiey, tudzież przy Faworach y Respektach Krola na ow Czas Dziedzica. nulla tenus credere memoze. Inaczey bowiem otyp pisze Cromerus Author Aequus et non partialis, sat fuse od Zabłocowskiego lib. 1° de Cardinalatu 32. folio 602 cytowany ze Stante illa Controversia o procedencyą Vladislaus Archiepiscopus wyiechał z Seymu ex ratione ktorą expo pomieniony Author tamże letadzie in his formalibus, Vladislaus Archiepiscopus ne Principem Suum amitteret, cum omnibus Magnis Poloniae Proceribus ex Senatu discessit, zkąd patet rzymo iż Kardynał considerabilior był Prymasowi, a niżeli Prymas.

Kardynał wi

Kardynałowi; potym iż Władysław Primas bardziey się oyczyzdał na Zwierzchność Kościoła S. aniżeli powadze swoiey et popularitati Wielkopolanow ufał, Tandem Król Kazimierz prosił Kardynała Olesnickiego Ktoremu cała Małopolska Assystowała aby też y on wypiechał, co też y uczynił, non vectus a Władysłao Primate sed rogatus a Rege. Ztey tedy przyczyny nastąpił tamże w Petrkowie Ao. 1451. Statut przez który Miejsce pierwsze w Senacie przyznano Arcybiskupowi Prymasowi przed Biskupem Kraków, propter Observantiam zas wyższey Godności Kardynalskiey ebeden się Statutem: Vterq Prelatorum praedictorum vadant cum ceteris Prelatis et Baronibus ad Conventiones pro tempore statuendas datur ad Rempublicam Consilia opportuna, sed alter eorum una die et alius altera die ad consilium veniat et ingrediatur, quem tunc Nos vocandum duxerimus, non vocatus vero in hospitio debet remanere et stare, datenus Nihilominus abeade Consilia super quibus requisitus fuerit Herb. tit Cardinalatus fol 63.

Po Władysławie Prymasie nastąpił Andreas Rosa, ten edząc się ab emulatione, et Successore metu apsebuwsze y uwolnie tegoż Statutu z Woli Alexandra otrzymał Konfirmacyą, ut videre est a Herbarth loco supra citato. Tenże Olesnicki nie dysputował Koronacyi Królowey w Krakowie Prymasowi respectu Prawa Oyczystego, ale tamże dysputował benedictionem Matrimonialem, y gdy hanc licet inaczey dirimere niemożna było, Obadwa wtym spadli na trzeciego, to jest na Sw. Jana Kapistrana Ord. S. Franciszi aby on był dał Szlub Królestwu S. Kapistran zaś, Mąż pełen Ducha Bożego uredzgo gwarantsit Dignitas Cardinalitia in Ecclesia Dei, ustąpił Olesnickiemu Kardynałowi Loci Ordinario y udawał Szlub oczyn Sieradzy Cromerus. Konstytucye iedna 1633. tit. Konsens na Biskupstwo Krakow y druga 1641. Konsens na Biskupstwo Płockie stanęły z potrzeby supplementum Suppentanda Dignitate Regia Prolis. Kaucye zas dla Prymasa Gdy bywa zwyczaynie dla umortyfikowania Kwlas y Brawi Jego przez Importunow wymierzone, bo u Kardynała non constat wzięcie, ale y Bachory nigdy u nim nie postał. Ale pomienuty Kardynał Albrycht Biskup Krak. interpedentes na konfirmacyi Jenum podczas Seymu Koronacyi Władysława IV. potwierdzał (ale się nie podpisał) po Prymasie Wezyku, y czeli nato ze Zawiłi

Vczynił to ex simili necessitate gdy szło o rzecz wielką, bardzo, aby
tym Koronacya niebyła zatrudniona, lecz przeciwko tey iedney
probacyi przywodzimy wiecey et deducitur, iż Prymasowie
ante Serenitates et Eminentias nieprzedkowali, a Naprzod in
Privilegio Praw et Concordie Władysława Jagiełła z Krzyżakami
w Brzesciu Kujawskim A.o 1436 ut videre est w Sterburcie. Inrwy-
+ rei testimonium Sigillum Nostrum quo adpensis utimur cum in-
scriptionem Illustrium ac Praeclarorum Dominorum Fratrum
Nostrorum Charissimorum, Ducum, Baronum, Militum Provinciarum
et Civitatum Sigillis presentibus sunt appensa, videlicet Sigismundi
Magni Ducis Lithuanie predicti Semowiti, Casimiri Vladislai Bole-
slai Masovie Boguslai Stolpensis, Michaelis Olsati Dni Sigismundi
M. Ducis Lit.e Nati Ducum, nec non Reverendorum Patrum in Christo Pa-
trum Dominorum Alberti St.e Gnesnen Ecclesie Primatis et Joannis Leopo-
lien Archiepiscoporum, Sotyp Petrikowie 1451. gdzie nie Gentes
Zapisywano pro Arbitrio Kanellarzy, ale się sami podpisywali
Nos vero Stigneus Card.s et Episcopus Cracovien Vladislaus Archiepi-
+ scopus Gnesnen et Primas ut videre est w Sterburcie in Confirmatione
Statutorum de Zuppis Salinarum fol 421. Item Crakowie Feria 4ta
Cinerum 1454 presente ibidem Rev.mus in Xto Patribus Stigneus
Cardinalis et Episcopus Cracovien Joanne Gnesnen Archiepiscopo et
Primate. Czyli dwaj Prymasowie znagi się na powadze swoiey
Prymacyalney, znali się też y natyle co debebatur Dignitati Car-
dinalitie, nie byli plus arrogantes quam Religiosi. Poważnie y za-
tedy są ex Jure probacye aniżeli Skrypta non classica Kanclerskiego,
y Otszowskiego obudwoch Prymasow ile ze zwyczay nie
Scriptura pro Lubente non valet. Statut Kazimierza aby ani
Prymas, ani Biskup Krakowski y inni, nieszukali się o Kan-
clerstwo, absq Consensu Nro et conciliarium Regni nie był in
Observantia, bo potym tak wielu Biskupow Krakowskich y
innych Czyto Kanclerzami, a Consensu żadnego in Volumine
nie widać. Jurisdictio Metropolitana non negatur ale tylko sądu
tylko Sprawy ex Appellationibus od Sądow Biskupich nie Biskupow
Ktorych iuxta Concilium Tridentinum, sam tylko Oficiał swoi y
per se vel per delegatos sądzić może non impedente Cardinalita-
anie Xze Jmo

ame Xże Jmc Prymas który wraz ze wszystkiemi Biskupami sub-
est Judicio Oyca S.o Ta zas Jeniedy była Metropolitana Kardynal-
skiey y Biskupii Godności nie niewymnie, tak iako w Polsce
Senatorom y Xiążetom gdy iuż Sprawy Ledzioure Grodzey Sądza
Leye się disponente. Prymas Polski w Senacie inter aequales
pierwszy to prawda, ale on Ecclesia non item, pierwsi są Kardyna-
łowie, ani Nuncyuszowi (który Kardynałowi zawsze Edit) aequi pa-
ratur, bo Nuncyusz reprezentuie Oyca S.o a Primas in Regno ni-
kogo, sam tylko siebie dla tego et titulus Legati Nati choćby był
in Usu et Exercitio, Cardinalitia Dignitati, która w Kościele Bożym
po Oycu S. nad wszystkie superemnet dewyare niemoże, wszak-
że znali się na tym owi Prymasowie którzy do tych czas Kardyna-
łami byli kiedy się zawsze pierwey pisali N. S.a R.a Ecclesia
Cardinalis, a dopiero Archiepiscopus Gnesnen poczynając zawsze
ab Excellentiori titulo. Według iakiego zas Prawa, et in quo fun-
damento Xże Jmć Prymas nazywa y pisać może Biskupow Pol-
skich Synami, których owie S. nazywa y pisze Venerabiles
Fratres, to by to Prymas Polski miał bydz nad Oyca S.o, czym
ta Assercya paesne. mieć sądzi iako ebe. Tenże Xże Jmć Pry-
mas nie sam iako Meditans pisze, ale wraz z Senatem iest
Ordo Intermedius inter Majestatem et Libertatem, zeby zas miał
bydz Prorex gdzie na to Prawo, Monet et deponit Reges nie sam
sed cum Republica od którey Lepanowa wszy się, miało albo nie.
Wazyc nie bedzie, Jdyby zas miał bydz dalebi a dependentia
dalebi ab Obedientia dopiero ab Obsequio (biorąc to tylko in
Sensu Politico sequeretur ze iest absolutus, ze iest nie tylko nad
Prawa Oyczyste ale y nad Krola, który przeciw Legibus tenetur a
nie iest zeto Absurdum się in aequalitate sentire, Wyiezdzac za Gra-
nice tak Prymasowi, iako y Każdemu Senatorowi Prawo vetat, iako
ze Primatali Dignitati, wiecey Powagi y Prerogatyw nie przybywa.
Allegatio iakoby Xże Jmci Prymasowi który Kardynał miał
na Kopercie napisac Ad Sensum Patrono Colend.mo nullo funda
mento nititur, y ieśli to contigit, nie inaczey tylko crasso Errore
Secretarza, ponieważ Kardynał Kardynałowi nie daie wiecey tytułu

tylko Dno Observand.mo, Congregatio zas Cardinalium, Patryarcom
Prymasom Arcybiskupom y Biskupom inaczey nie daie tylko
Ill.mo uti Fratri, Nuncyusz Prymasowi Ill.mo Dno Observand.mo
Kardynał Nuncyuszowi Ill.mo et Reamo Dno a lontent est y więcey
nie pretendue, Ktoby zabze dać Prymasowi Reamo Dno sincere No-
bis Dilecto, Kardynałowi zas Ill.mo et Rndmo Dno amico nostro
Charissimo et Honorando, z tąd liquet iż dalsza godność Dystyn-
kcya, Tenebas ex Clerscpumi est Secularis non Ecclesiastica.
Purpura Kardynalska cała ma Symbolizm y Observancya
w Kościele Bożym, et apud Principes Christianos Kozdy się
naczytać może w rożnych Authorach, nawet y w Naszym Polskim
Zaleszczyskim ale to ją naybardziey wywyższa Iż Duci Sancty
Vicarius Xti et Successor Petri z Kardynałami constituit Corpus
Universalis Ecclesiae, będąc Ry vesible caput, iże w Osobie
Oyca Sto et in Consilio Cardinalium consistit suprema Potestas
et Regimen Ecclesiae Universalis, a dotąd iż Kardynali nie
z Patryarchow Arcybiskupow y Biskupow, a tot Secularis ale
à medio sui obierali y Obieraią Oyca Sto y im samym competit
Electio ipsa. Patryarchowie zas Prymasowie Arcybiskupi Me-
tropolitani y Biskupi in Virtute Sae Obedentiae przyimuią to
et submittunt capita sua z powierzonymi sobie desuper Ourzędami
mi rzeczą samą wyznawaiąc że są inferiores Dignitatis, ta
bowiem Cathedra Petri vox Vocis eraculo Christusa Pana
appellowana Lucus w Systhim Katedrom od niey dependuią
cym est Norma et Exemplar, w ktorych żadnego Kanonika Ka-
tedralnego etiam Rzymska y Ostatniego żaden Prałat y Kanonik
Kollegiachi etiam nay pieruszy y Prezbyter niemoże praeeden-
ant wziąc przed nim mieysca, tak iako przed Ostatnim etiam
Dyakonem Kardynałem Nay pieruszy in Ordine secundo Patryar-
cha Arcybiskup Metropolitanus Prymas y Biskup. Potym iż
Principes Xtiani Koronne y Monarchowie biorą Kardynałow za
Protektorow Krolestw y Panstw swoich iako y Polskie Krolestwo
ma zawsze zdawnosci swego z Kardynałow Protektora.

Ktym wszystkim

Z tym Wszystkim ta Eminens Dignitas nieznioslta uwodzoney
Xcia Jmci Kardynata Biskupa Krakowskiego Modestyi, ani
przyniosła Fastum vel arrogantiam, y chociaż wszedł in Consortium
Cardinalium przecież nie myśli wychodzić ex Consortio Aequalitatis
czego wielkim dowodem iest odprawiona Solwatelnie w Radomiu
Kommissya, tam zasiadający è millibus electi z Senatu y ex eque-
stri Ordine Kommissarze, y wszyscy tam przytomni napatrzyli
się, y doznali summam Civilitatem et affabilitatem Xcia Jmci
Kardynata, doznali rectitudinem et cultum Justitiae, y pewnie
referiata tak godnego Purpurata coram Fratribus et in facie
Reipublicae wystawiać będą; dowodem też iest tego wszystkiego
y druga Kommissya która w lepszej glorie odprawuie
y chociaż par Regibus nie umiała przecież Usługi Panu y
Oyczyznie. Nie myślił ani myśli Xże Jmci Kardynał inwolare
in Jura Xcia Jmci Prymasa, spodziewając się ab Aequanimi-
tate onegoż iż Xcia Jmci Kardynałowi in jis quae debent Purpurae
tribuet Justitiam, co się tyczie Ceremoniału a Curia Romana
Xcia Jmci Kardynałowi przystanego, tego lekce waży nie mo
zna, Każdy bowiem Kardynał przyrzeka iakie komu ma da-
wać honory, więc Xże Jmci Kardynał nie myśli być per ju-
rus dla Ukontentowania Xcia Jmci Prymasa. List Łapczego
Stanisły Wyszygrodzkiego do Kardynała Radzieyowskiego pisany
nie wszedł y nie wchodzi in annales, do tey tylko Medytacyi
apposite quadrat, y obok są poiedynczych pieniądzach, w tym
bowiem Liście nie Generositas sed temeritas Kołatur, Ktora
Kardynał Radzieyowski responsem godnie y sprawiedliwie
zgromił. Nabstatek Nebaczny Meditans wielka czyni Kry-
wdę Xcia Jmci Prymasowi; Ktorego hoynosii, y szczodrobliwości
znają Synowie Oyczyzny, y ktoremu wiedzona iest gdzie nie
jactare Beneficia per Consequens unde de hoc aby suadezona
Korzyść teskę miał wyrzucać na Oczy, do pieniędzy Xcia Jmci Kardy-
nała Ktory dobrze iest pamiętny y wdzięczen Faworom y Łaskom
Xcia Jmci Prymasa miałby prosegui aut eis exprobratorio

Nie wstydzi się bowiem Xże Jmć Kandynat, że jako Brat Jmć Xżnnsk.
Pasterzowi swemu Assystować, że bowiem wszystkich Bratatow
Prnnijpia, przez które szedł y sam Xże Jmć Prymas. Interea
Meditanti Życzy się melores Cogitationes aby y Ludzi zawsze
nie łtucił y Własnego Sumnienia swego niezawrodził. Dello.
illi parcat si vult.

+

In Nomine Sanctæ Trinitatis.

Incipit Tractatus inter Coronam Galliam et Una, et Polonam ex altera parte Anno D. 1733. die ut infra feliciter factus.

Serenissimus Christianissimus Rex Galliæ, et Serenissimus Rex Poloniæ, tam suo quam Reipublicæ Nomine judicantes conducere eorum Lard communi ut fœdus inter se faciant per hunc particularem Tractatum et Sensuum Animi ut omnibus Mobum exhibeant pignus. Fertur ergo Christianissima Majestas novo affectu erga Regem Poloniæ et Serenissimam Rempublicam. Unde eadem Christianissima Majestas, Illustrem et Excellentem Dnum Chavellinn Præfectum Sigillorum Galliæ Ministrum et Secretarium Status, à negotijs cæteris potentijs. Item Serenissimus Rex Poloniæ atq Serenissima Respublica Polona, Illm et Excellm Dnum Przarowski Marescharum Palatinatus Cracoviensis Confœderati, Supremum Regni Metatorem ac Neocoriensem Capitaneum deputis ad formandum Tractatum Administrarunt plenipotentijs. qui mutua dehibentione adhibita, super præsenti rerum Statu, circa præsentes articulos perpetuis temporibus duraturos convenerunt.

Arti. 1.

Perfecta ac intima amicitia et Unio permanebit inter Christianissimum Regem Galliæ et inter Regem ac Rempublicam Poloniæ, ita ut Una pars, commoda alterius partis tnqm sua reputet, et Utræq in perfecta harmonia tendent ad mutuam sui conservationem, et ad avertenda ea omnia, quæ utrâ earum alterutram fieri aut attentari posset.

Arti. 2dus.

Quandoquidem Serenissima Majestas pro defensione libertatis ac Unanimis Electionis Serenissimi Regis Socii sui, atq. Unium Privilegiorum Libertatumq Serenissimæ Reipublicæ præsens bellum cœpit, proinde spondet eidem Serenissimo Poloniæ Regi et Serenissimæ Reipublicæ, qd idem bellum usq prosequetur quousq: utriq fini proposito non fuerit satisfactum, et quousq: non effecerit ut Serenissima Respublica fruatur Unium Bonorum etenim singulariter in eo quod concernit liberam Regum Poloniæ Electionem ita ut non possit et ulla occasione Electio perturbari ab ulla potentia

Articulus 3tius.

Et si unquam tale aliquid contigerit, Christianissimus Rex anticipando, declarat profitetur se Dus in tali quovis casu locum habituum, et quod tali occasione Christianissimus Rex id omne præstiturus sit, quæquæ Respublica curemeinto possit a suo Fideli Fœderato qui sincero corde habet omnem eius prosperitatem et tranquillitatem, promittit Christianissimus Rex quod si talis eveniet, conveniet inter utramq partem de modis ab utriq adhibendis, quod inter se futuri temporis circumstantiæ, nunc definire non permittunt.

Articulus 4.

Declarat Christianissima Majestas qd quamdiu bellum duraverit præsens, continuabit impendere omnes suas quas potest vires, ac per totum id, quod a sua dependet Majestate et ad eliberandum quantocyus quoad fieri potest à præsenti oppressione et obtinendos eos feliciter fines, qui articulo 2do præsentis Tractatus fusius expressi, bello huic Causam præbuerant Induit pariter Fœderatos suos, ad has ipsas Causas bello prosequendas.

Articulus 5.

Et quemadmodum ad præsentaneos successus, violentiarum quæ exercentur in Polonia n
tim Serenissimus Rex Poloniæ commorandum sibi duxit in Prussia, sed etiam ingens Numer
Magnatum et Familiarum Regni Poloniæ quæ sese receperunt tam in dictam Ausha
quam in alias Regiones Reipublicæ vicinas: Christianissimus Rex continuabit suas
pendere curas ut omnes possint frui omni securitate et libertate Asyli in iis in q
-bus persistunt locis.

Articulus Sextus.

Declarat Christianissimus Rex quod in congressu Generali pro restabilienda pace con
tet suo Plenipotentiario Sig. in assistentia Foederato ut nullatenus ab hoc pun
recedant donec fundamentaliter prospicietur Privilegiis et Libertatibus Reipublicæ Po

Articulus Septimus.

Antequam belli successus et pax generalis permittent civibus reditum in Polon
Christianissimus Rex suppeditabit his qui Eorum legitimo Foedere permanent subsidia
personalia eousque quousque non reverentur ad actualem usum suarum facultatum e

Articulus Octavus.

Christianissimus Rex continuabit sua officia apud Romanam Curiam et apud alias
potentias, circa eadem omnia quæ possunt concernere negotia Regis et Reipublicæ
confœderatæ cum ea, quâ hucusque agit activitate.

Articulus Nonus.

De aliis potentiis convenietur quæ invitandæ sunt ut accedant ad præsentem
Tractatum in spatio duorum Mensium aut atq. si fieri potest. Ipse notificabi
do. In quorum fidem Nos infrascripti munitis Plenipotentiis Nostris mutuo exhibito
et quarum apud per Nos collatæ, earum litteris originalibus de Verbo ad Verbum, ad fine
præsentis Tractatus reperta sunt conformes in Integrum Ideo præsens fœdus subscrip
bimus et Sigillis Nostris communimus. Datum Varsaviæ die 28 Septembris
Jerzy Ozarowski
Chawellin

Nos Stanislaus I Rex Poloniæ et Dei Gratia M. D. Lituaniæ &c. Promittimus et
recipimus Regio Nostro, Successorum ac Posterorum Nostrorum Nomine, Tractatum per
Magnificum Annum Ozarowski Confœderati Palatinatus Cracoviensis Marschalcum, Supremum
Castrorum Regni Metatorem Ministrum Plenipotentiarum ab Una et Illustrem ac Magnificum
Dnum Chawellin Præfectum Sigillorum Regni Galliæ, Ministrum et Secretarium Status a nè
gotiis cum extraneis potentiis, Serenissimi et Christianissimi Regis parte ab altera confectum
et constitutum, firmum et gratum semper habituros ac sancte inviolabiliter observatu
rosque et ad præsens eundem Tractatum Nostro et Statuum Reipublicæ Consensu in omni
bus articulis, punctis et conditionibus approbamus et ratificamus, In quorum omnium
robur et evidens testimonium, Nos Stanislaus Rex prædictas eiusdem Tractatus
litteras Manus Nostræ Subscriptione Sigillique appensione munitas expedire fecimus.
Dat. in Residentia Nostra ad præsens Regio Montana die 24 Octobris 1735 Re
gni Nostri Anno Decimo. Stanislaus Rex

Acta 1734ti

Ychanie przy Koneluszij iesli tempestive y ad piotrem rzeczy przydą

Nie privato ambitu ale zelo humani generis głos wpeiszrzony łaskawego Pana z pochwałą
kiedy słyszany iest w Rzymie: Amici diem prendimus Natura podobny wielkiemu Pytu:
sowi Katarzyny Pan Kazimierz Pan nasz Miłościwy podobny czwarta Bogu gu:
mnoij przyczyni ani ocia Jnnemu, który na tey wysoki y prześwietni Senatorey zasługi
dobrem pospołem, nietylko dies ale y horas bene collocatas gratulatur sobie. Rosnie serce pa:
trząc na taką ochotę y tak wdzięczną harmonią Stanow Koronnych. Nie languide nocco
ani verba nutarzta, wesołą wroszkę szczęścia pomodnego czynią dobremu Wodzowi. Kniaiewi:
ska to rzecz w prawdzie czynie dobre poddanym Narodom, ale y poddanem Dobrodrzeystwa Pan:
skie umie godnie przymowac to iest iawo przyzna. Wdzięczny y nadobny dzieniec kiedy ipse Prin:
ceps boni publici studium, obsequio Principis pięknie się przeplata. Oto iuż po długich konwersa:
tiach nie godziny wybiiane ale delli signum buccina okrogne vigilias nuntiat pozwala tedy
Je: Kr: Mi: miłościwem Domu ale takiem Kultem iako sobie same pozwala; bo nie poduszka miękka
Dex sua statione Je Kr Mi wyżej y do siebie wabi tylko godziny mowne momentos venim ag ch:
danum permutat y Domum cum mente to optat, zebyście Wm iako poczęli iuż nie iawnemi
diskursami ale rzeczą samą w spomagali y wspierali tey pocbyla Sciance. Ten ci to gmach który
wszystkie głowy nasze okrywa, tac to iest rawa w którey pełne dusze pływaią, Krzyż Boże fun
damentom ustąpić albo się przedyestrzenie bokom zdrowia y valurku gdzie indziej szukać trudna y
niebespieczna: contere y Christi iako Jesus Christ iednostayną racą powinniśmy Stawać. Odradzi:
sze Wm w roku przeszłym nierozwiązane serce y szczęty ochoty Pańską, tac y teraz dobrawszy
y Lemiesz Królewski albo prudio excelsio poprowadzi ad salutem et gloriam rzeczy Synow
Jerozymych, albo sequetur optimum Dominum, iako autentice consilio Wm prawie, tak iedno
stayną resolucią placita Wm gotow exequi. Wiązne z wysokości przedwiecznego prawda y mi:
tiora fata wszystkim pietatis conadno Je: stawa Narodu wolnego obmyślanych się zlekarzniey:
szy niepogody, ieszcze augpicis Je Jm zakrzątnie vanguam Aquila venoata A tu
iuż Jm utwierdzając Wm ze wszystkim obmyślaniu, odważney drużyny y wo:
drony ku Cyczyzny miłości ustawać nigdy niedesperować, wto Jest ręce Pańską ręce tay w bom
nierozwiązaną iako wobutnicach nieomylną Wm Godawszy do pocałowania oney wszy:
kich nieustawnie wzywać y przypuszczać raczy

Upomnienie się Zacnych

Sługa dudzy Królowie priuatnemu chełpić się dostatki mogą skarby y bogactwa rozpo-
ścienie na Ziemi, bez sługy a przestatecznych Bogini płoche zawsze dary: bo y to co wzie-
lazpym zbrodna ręka varaszi deiska, y to co ze krwie ludzkiey nie bez krwie wyciskha
konysci wszystkie przez ktore wielkie Miasta z gruntu zgadzaią, przez ktore flota Morska
brzegi się haraią, dla ktorych cnocie y wstydowi nie wypowiedziawszy y miedzy kre-
wnemi zwiąski Swiątobliwe starganszy łakoma Swiatem ambitia mieszka, wszyst-
ko to za wyrokiem nieiewny fortuny rado się w Papa prowcengnienio odmienia.
Sama Szczodrobliwosc Panska Maiaonieyszy M: krolu niepodlega odmianie Beneficii
prozmeyn stabile et sympotum est. Znal się na tym Sławny Cesar Rzymski ktory
pułaszą swoię miasknuiąc bonefaciencyi copia, y dnia iednego ze nikomu nie dobrze
nieuczynił przypomniawszy sobie Amici diem perdidi zawołał wtaki skarby wielkiey
zazdrosci godne Natura y fortuna W K: M: Pana naszego Miłosciwego osobliwym
kształtem hoynie obdarzyła, bo nietylko ze szaniały y niebieskiey gorze W K M: godzi
bny Animus, dum patitur kiedy dobrze nieuczyni komu: ale y to per legem Patriae olim
prouisum est ze sami Krolowie Polscy miedzy Stnesciazanskiemi Pany co dzien rozdawali
nieubozeią namniey, pieknie tedy klynotom koronnem dziedziczne Symbola W K M consci-
pant, kiedy Orła naszego nie surowych Krzyzalow niebieskich straszne pioruny zdobią
ale Syznego Snopka 2. skąd panem filionem wzgladamy łaskawe Emblemata zalecaią
3 tego pectoraliku iako zgłębokiego serca Pelikana miłego codzienne Dobrodzieystwa
Synom Koronnym y zywioły płyną, ale osobliwie ten dzien na początku Seymowania
Prodkowie nasi za szczodry mieli Koieli dzorego y my łaski W K M wacantiami nazwane
auspicamur sortiri, y zunizoną prozbą naszą stawamy aby bene meritis wedla zwyczaiu
dawnego rozdane były Rzecz publica W K M Maiestatowi pilnie supplikuiąc

Rationes Senatus Consultorum

Należy y to ad conservationem Status, ponieważ prudentia Maiorum za Ordinatiey Boza
tą Rzeczpospolita nasze w takiem porządku mieli chciała, ze lubo iednego Pana Spiritu Uni-
versi regimur lubo głowy Krolewsky iako obraz y iedną Maiestatu Bozego ideam na Ziemi
generamur, iednak y my wierni poddani W K M nieistromy iako mowią ciało bez duszy, ale

salubernimo temperamento z Panem y Senatem W. K. M. Cre Rycerstwo Polskie in finem coaluimus. Nalezy tedy (Rostaszam) ad Conservationem Status, zeby w spolney Ojczyznie niebylismy gosciami. Ta ratia ta iest dusza prawa a prawo wyraznie tego chce abysmy się Rattonem Senatus Consultorum na tym placu Dominali. Uniżenie tedy W. K. M. Pana naszego Miłosciwego prosimy aby Jeb. M. Panowie Residentowie ktorzy przy boku W. K. M. na ten czas praesentes powazna rada Fidem suam Rzeczypospolitey aprobarunt, w tem wszystkim y nas młodszych Braci informowali, a Canellaria W. K. M. zeby nam bo pro munere officii sui prawdam przetłomaczyła. Pewnismy ze Jeb. M. z pochwałą ludzką Officii sui Rationem reddent, po dobrey woly, a ci ktorzy przeciwko Vocatij swoiey od Residentij się absentowali, pewnas legibus dabunt, chociaż po niewoli.

Odpowiedź Na Rota Senatorskie.

Ta iest wsobodnego narodu przeciw Panom swoiem stawdawna obseruantia, takie swiątobliwey krwie Jagellonskiey przeciwko tey Ojczyznie niesmiertelne meritum, zesmy zawsze strzegli ad summum fastigium geniti, nietylko tu w sobie sinum maternum prabuimus bliskiem, ale y odległych z odwagą znaczną za morzem szukając onem dostatki onem z dworza nasze, siebie naostatek samych sacrauimus. Taka zdawnosi w przodkach naszych y w nas zarowna przybrnie się pietas, y owszem co raz przy swoich zadatkach godna zeby pochop większy brała. Wiemy ze potestas ors a Deo. Wiemy ze nullum maius et amplius Donum munus iako dobry Pan łaskawy temu ktorego na Ziemi reprezentuie podobny z dobrych dobrzi się rodzą. Absit zeby ta Dziedzina ktora primam Vocem nascentis hausit, zeby ta Ziemia ktora napierwey reptantes manus sustinuit, poniecia młodego tak ingrate in finu suo przyiąc miała, depositum deli y wiednym ze subiectum gigendi et alendi ligem separare. Nesilac tey Szczodroty naszey, mała rzeczka ogarnie, aby tey nawrzecy niegodna rzecy porownania iako tego Sławnego Królestwa pomienia dilatauit, naprzed Królewica Jm. przodkow sacrata Numina: A potym wielkiego Rodzica Pana naszego Miłosciwego Day Boże długo wiecznego praesentia Numina. Prosić nieco przykład z nas burze niewdzięczna ktora Panom dziedzicom swoiem, cum omnia deberet, omnia negauit. A Krolewicz Jegomsc. w tey spolney Ojczyznie, Stanow koronnych, zdrow ochoty doznawa. Adnescat w Rzeczypospolitey wolny wygoda dziecinną miłością y tym małym Alebem: pupillum prius pati; zeby post sua fata Pana naszego natura pozyskawszy affekty wolnego narodu condiscat w Ojczyznie swoiey. Suae publicae Patrem agere. My interim rozmowiwszy się z sobą more solito in hrem ceiat ex totum desiderio K. Jmci mamy gratificari responsweczny dac nieraniechamy.

Indigenat Pruski

Nudziwowalbym się ia tak wielkiey zeby Jeb. M. Panow Obywatelow Ziem Pruskich bo rem tua agunt, kiedybym w tym widział albo aequitatis albo rationis, albo iuris fundamentum aliquod. Iuris

coloren niezokaza, innego, tylko to co commune est Civibus Regni totius, zes WMM. niegowinien Vacantij rozdawac czyba Oyrwatelom własnem, y niedaiey. Particula priuilegii JMM, oczem potym, to ma w sobie ze benemeritis et indiginenis- auguste spirat et sapit lubo ten Indigenat wfranchis Ciuius Territorij includit. Indigenci iestesmy wszyscy ktorych spolna Matka Oyczyzna płaszczem swoim okrywa, iest ta formalitas verborum y w drugich przywileiach a nimas tantum acumen interpretationum y wszystkie inne Xięstwa incorporatarum Prouinciarum ktore gaudent mibi JMM sporte ad gremium Reipublicae accesserunt nie tak iako JMM ex necessitate faientes dirtuten ejus iure znami agitant. Wolno citra inuidiam Szlachcicowi Polskiemu w Litwie a Litewskiemu w Polsze cieszyc się zlaski WKM. Pana naszego Miłosciwego, Ami tylko JMM nieiwiem czemu cudzoziemcami nas czynią, y w tem Królestwa equitatis gaudentes priuatarum mercium monopolium miec nieiechcą, oni sobie constituunt monopolium gratia Regalis. Patrz WKM iaka consequentia rosci nie będzie wolno WKM. komu cbcie wymysleb dobre uczynic, toc iuz WKM nie directum Imperium ale precaria potestas tylko będzie u namiestnikow Wyzachis, y Prouincia Pruskie nie subdite ale Ciuiciand będą, tylko ze nimamy iescze kogobysmy za Pareia uitali. Absit hoc contumelia abyten W Kro M. Pruzij wszystkie ieśli JMM accesserunt do nas tedy do obyczaiow nie zobyczaiami, ale iaka proportia PP Braci młodszych iako się znami dzielą. iakey partaten czynią. Co brocie to moie a co moie ty niemsz nic do tego. Nonne sic parantur amici WM Braia stalisie się WM uczestnikami swobod y praw naszych, sadzicie się iednem prawem, słuszna rzecz aby inuicem sidem et prudmis gaudere. Kiskandalistrze to nikogo kiedy Prusakom w Polszcze co dadzą (nec desunt exempla) czemu niewolno y w Prusiech brac drugiemu? Similium eadem est ratio. Oto Ius non petendus miedzy WMM JMC Pan Podkomorzy Parnawski moy Mci Pan y Swagier Mazin Swoy WMM unam platam debetis. Nawet quotusquisq zo rzych dawnych Patriarchow WMM. teraz in stirpe sua percticam ktorego manes de iniuria quod pretendiur conquen by mogły longa etas bo wszystko misciit przedniczyte decora Familiarum Dom JMM. Panow Działynskich, Dom JMM Panow Dadzirow zkąd inąd WMM macie. Sequitur alberutri Dellatij WMM ze albo y tem co wszystkie menta przyniosły trzeba wziąc albo to ze kto kupi bona iakie Terrestria w Prusiech Sociaty sine licentia Superiorum to iuz zaraz constituit sobie Indigenatum takie przedtym bywało ale non temere factum wszystkie te bona Terrestria iure Feudi secta Pruska trymała, nefas alienare nefas disponere było sine licentia Superiorum y kto kupił prudnio consensu kupił summa potestatis y zaraz miał ius priuilegiatum. Bez tego WMM teraz teszko chcesie się wrocic do obyczaiow dawnych. non inuidemus, ale czedit ze się z sobą ab inuicem probaterska rachuiem in communi libertate omnia. WM LBracia to pace dictum WMM troszę superbum et arrogans Krolowi JMć Panu naszemu Mitor sciwemu ktoremu Supremum rerum arbitrum Dij hominesq dedere distributiuam iustitia z ręku wymowae y cum Ipsam nietylko pares rationes chcieli mie, ale y superiores sebie oraz

y Actores y Iudices causa sua czyniąc dla Boga obaczcie się WMM osobliwie z tym przywileiem swoim
o co wam gra idzie. Officia y dignitates JKM. nima tylko Indigenis rozdawać, toż y u nas się dzi-
ie, pomnożbyśmy szczerze tey exorbitatey WMM kiedyby grauamen iakie widzieli, ale intrata
nie iest Officium, wroska nie iest dignitas. Wiemci iż JKM. ze Sebmm ktory tak gorąco przeciwi-
stuie, trzeba dobrze uczynić ale kiedykolwiek łaska WKM. locum premiorum assignabit tamto-
bie Sebmm Indigenatum conferent
zeby facilitarent negotia Reipublicae godzien iest za zasługi swoie osobnego premium co iednak może być sine
praeto publico zeby się ci niegorszyli ktorym wszakże WMM. sufficit obsequii gloria, ktory
simpliciter ambulat nemiaiąc collineatey zadnych probam pauperiem sine dote amant

Dziękowanie Panu Starostcie Sokalskiemu

Wysoka a prawie cni wielkiey godna tych wiekow niezrownana cnota WMM Starosto
Sokalski, lubo sama sobie amplissimum theatrum, contentuiąc się rebus factis consuentia
nieszuka plausum externum. Iednak JKM. Pan nasz miłościwy primum autor y excita-
tor, Socias zwykł niesłomy płacić y nagradzać merita y odwagi poddanych sług swoich
nie chciał na tym miejscu defraudare testimonio laudis seruicium exemplum, ktore nietylko zeby
przytomnem czasom wspomnieniu miało ale przydzie wszystkim z potomnem wiekom, ze kiedykol-
wiek sławę y szczęśliwe panowanie JKM. głosić będą, pamiętne dzieie tam oraz imię WMM. ad-
dicanto musi być hoberen tranquillitas publica y gubernio JKM. cuiche debet. Duram Prouincia
a co więcsza non sortito nactus es, zeby sortito fortitudo albo neuditate niezchas się probus. Sed tro
y gloriose sine emulo, Iaciałeś oraz y ultima possessiones nie do dyskretnych albo pieszczonych narodow
kiedyby przynamniey exclum desiderium Cyczyny koło: ale tam kiedy Hoppes et Hostio indistincta nomina
kiedy ona famosa Taurica. wczas domowe Cyczynie priuatas necessitudines, pięgnoszi sobie samego
y wszystko porzuciło, zebyś nam wszystko y nas wszystkich pozyskał. Nie będąc niewiadomy gdy Cy-
ki wiatr tę tyl conuenią pamiętał. Quaesiti barbarus sorte parauit. zwyciężyła to wszystko
miłość Cyczyny, ale miała comitem fortunam tak rara Dictus WM wyzwoły nieznaczną
dietę iako amanum parmaum pro Patria wszczas się WM gloriose humeris Patriae reportatus
Witaią WMM communeo Senatu iako publicum Patrum, oczy obywatelow koronnych tako
wielu dus Szlacheckich zordinskich miłość a nadewszystko fidei, constantia pietatis eaem
plo combatum prowadza wesoło iak na triumfie WMM. iako prawdziwy Patria Pater
Gien emeritum his laureis decorat publice y na tym plau Honori et gloriae WM to wysoki
encomium iako statuam equestren D. D. C. dat dicat conferat

Loci Communes

Nie do Audientij swej Panskiej JKM. defecia JWM przypuszczać raczy, a to cokolwiek iuribus Regni y equitati conforum etc.

Nadto się ieszcze iako hiba patrzo, smaczne y bespieczne zgodzić y nowo koronę potrzeby y desideria, nabyć sobie maią Hubaiąc tedy etc.

Nietylko z panem ale y Bycem bespiecznie umawiać się nie ob tas synom koronnem zawsze koronę się wrzą zniesta dana dyrybutiwa obleba synowskiego y connectiny prawnej y owem alimonia dziabek mytych y ta salus publica iako się zbarza y potrzeba podaj gdzie oc curere etc.

Pamiętaiąc JKM. vocatia swoię y pactum libertatis pamiętaiąc tak to na sedus indicium usiebie ze nietylko veniam ale y laudem tribuit kiedy ordineo referunt do Pana y caput tej Cnepi consilii proses iure consultur dla tego etc.

Nie turbat to nammiej quietem JKM. co kolwiek libo supliczno libo modesto querimonia do Tego Kroli usu legum nomine przymesiono accidit to abborret JKM. pobożny y dobre ubożnym animus od cnej niezbożnej sententij Tego dare non accipere imperandem Pan Bineseiansk ia do tego liberis suffragiis electus uiecanias manus niebiesk iego Pana odprawuiąc na Bezmiu tam ze pro legibus quam supra tego ele cogitat y nietylko sobie finis ale niezy se fi nibus datum arbitratur Pneto etc.

Prozby y desidera JWM nietylko zeby uszy JKM. testrau miały ale też to są libo y orbis sua uitatis wiernych poddanych nota y ukrocone uoces, ktoremi diuinitatis admonet Maiestas co ust u wszystkich bacznych Panow godne swej uwagi pogotowiu takiego Pana immotum manet ktore go dobrotliwa natura iako zywe znodt nim patrz kiedy co obstat y certum dobrodziejstwa iego noratur etc &c.

kiedy by na tym miestu JMM PP Posłowie nie Curiatis mentum ale fortuna ambitus posa dził Simulacrum swoie uerendum erat zeby odgluchych usu nieodbiały się supplicum Cnoce ale ze prudenti numine y uigilmente pomdzania Bozego y tej to culminaciam tu dobrem nahemu bespiecznej mocnej unum ze niejunda na wrati desideria JWM etc.

Zegnanie przy Conclusij

Tuz nietylko zagadle słone Chres y granica wedla starozytnych zwyczaiow Conuentij publicznych ale y gwiazdy wschodzymate, y ubskrione poudnej z nieba znikaią diskursow naszych odbiegaią. JKM Pan nasz miłościwy słone prawdziwe Horyzonta na-

szego indefessa et perniqui statione dopomagał bacząc wszystkich niewczasow WMM chcąc opatrzyć
Coronide Stadu Krzyż. beate zta nadzieją aby tamecz albo recte sentendi copiam WMM acquirere
albo intempestiua Sapientia tandem modum imponere. A czas kiedy iuż niey biaregodziny
ale dzwon bucina vigilias nunciat, pozwala miłosiernem WMM. ale ta hien został zako
sobie samemu bo nie miękka poduszka z tego mięsca IKM: nuza y wabi do bezbrzeg
ko godziny mowne momentis rerum agendarum permutat, y WMM cum mentem opitat
zdyscerni pocztyła Ojczyzny swoję racy mężnemi piersiami y krzepkiemi ramiony niezli
ciałowemi dzwonami wspierali, tenże to gmach który wszystkie głowy nasze pokrywa, ta to
iest nasza wktorey wszystkie dusze pływaią Stres Boże fundamentom wstąpić albo się burzeć
gnediebstwa zdrowia y pomocy gdzie indziej szukać trudna y niebespieczna. Widzieli cie
WMM w roku gnesym niezwyciężone serce y zyczywość Pańską tąż dobrami y Geniusz
Królewski albo exemplum czynych Synow Koronnych ad vnam et salutem poprowadzi, albo
ebor Authores consilij fraterne sequetur iako authoritate Prace w dobrey radzie, tak iednostayna re
solutia placita WMM gotow exequi Atrici et publica tud regios Spiritus całe posnięcinsky. Wczyny
z wysokości gnedniczna prawda y mitiora fata wczyny pietatis conatus ze sławą narodu wolnego
odrazmanity się Acrozmiyey niepogody iuszcze auspiciis IKM: zakwitnie y odmłodzieie tanquam
Aquila renouata. - Życzył by był zednak IKM: zeby w takiem razie każdy za zdrowie Spolney
Ojczyzny Pan głowę swoję na same miecie aby też Synowie paulo liberalius sobie byli z Matką
postąpili. Ne desperat IKM w łasce Bozey ale si quid humanius Stres Boże tak słaby y ebory
Ojczyzne cuerent cwestibrandzey serdecznie do niebas słowa Rzymskiego Brutusa in mente maiąc ta
kąż protestacia przed Światem y Bogiem zanosi. A na znak tego ze wpowinnem obnyslaniu odwa:
zney dzielności y wrodzoney miłości nigdy ustawać niebędzie wto słowo ręką Pańską ręką tak w bozu
niezwyciężona, iako wobietnicach niomylną WMM godaiąc do pocałowania oney wszystkich
miłościwie wzywać y pingusczać raczy.

Odzwara Bogska Zwarcianskiego

Kiedybyście WM moi Pp. nie tu iednej znami Ojczyzny prawdziwi Synowie ale wobcych kraic
aliend Dominationis satellites przez pewną zdrowia y dostatkow utratę szukaiąc niepewnego dzierzdzia
krwawe zasługi swoie na omylney Panow niewdzięczney dyskrecie Sale puscily, mogłaby za ku
walcywość zostawać Bo te ingrata fortunae Simulacra dosyć maiąc obrońcow swoich sanguinem
prodigere prudma virtutum WMM. Sobie tylko dogadzaiąc samem zuboca deserte Toraz
niespodzianem targnięcie się WMM Hetmanem z Matką WMM nieoz własna Ta iri oculo

jacie przyjaciey mężnych Athletów Cuba y wdzięczną ręką krwi wylał otrze Szczęta WMM
Ta słowa wielkom pewna a godym nagrodzenia doczesna, przeciw zadrości koronnie zasłużone
dobre głowy WMM. MM. PP. Rycerzy Swoje wyamięci naszey mienia WMM ziaką ochoty
y dostatkow dowiąg ziakim trudem y nieba samego zapaszy będy namnieysza Rzeczypospolitey
potrzeba skinęła wielkiemu y nawielkszym rodzenia Bodzowi koronnemu posłudzi zawsze
ochotnie nigdyżeu darmnie nie stawali. W przeszłym Roku do perpetuam gorzam Hominis WM.
WM PP. wszacb Swiata wszystkiego sufficiat, iako byście Biatrom równe zagony Pogan
skie mężni ubezpieczali y niedaleci się bey zarazey w kraiach Ruskich służyc, dzielne bra
ciszkim przeważney młodzi Rycerskiey, tama zatem niegrzyiacielskich trupow y powodz szere
krwawa bryzkim Rozbogczom in aditu zakroczyła drogę. Gdy tedy z tamtych kraiow Sie
mie obiecany nie iako Zwaszicielow naszych, ale iako obrońcow wiernych y zastępcow Swoich Ojczy
ku czci y ozdobie stanu Rycerskiego zgodnie wyznawaiąc ze trudy WMM mych Mci Panow Sen
u nas bezpiecznego bronią, pracą wojenną wczasow naszych strzeże: naostatek cokolwiek my nagromadzim
Sudaiąc, radzim, wszystko to przyznawamy pod obrona y opieką dzieła Rycerskiego robiemy. Dziękuiąc te
dy za te niezapłacone posługi y ochotę WMM mym Panom Rzeczpl. wszystko do Jek M. Pana nasze
go miłosciwego iako Supremum rerum arbitrum zeby ta Cnota WMM. bez nagrody niebyła wiecznie się
przyczynie y sama cobego przytoczy obiecuię.

O Prolongatij Seymu

Kto by mieszczył zebrany się wszyscy z tego miejsca, kedy publica miseria curantur, zu konten
towaniem delicariorum nostrorum rozickich moiem zdaniem nietylko finis bonus ale niebyby y człowiek
ratione preditus. To iest miejsce kedy prawa nowe kruiemy stare poczynieymy przyznawam ze aberra
legum authoritas y prawo ma tyeby intaki obseruantia ne apex unus uel rota percat. Jest constitucia
zeby dwa iednego czasu nigdymyslac. Jest constitucia zeby szesc niedziel Seymowac, a co iest Sey
mowac tylko fuere facienda. Lecz kedy niegdzie się w ostatnim momencie czasu gorzej wszystkiego
czasu Seymowac iakoby te generalne prawa miedzy sobą combinare. y co exguibit iedne iednego
prawa nosyli ut cetera Salvo Liet Albo, zasadzywszy się mocno przy iednym prawie prawa
wszystkie in periculum perdae, wrocci się ieni Solatio do Praci Seym rozerwac nebowaz Rzecz, dze
rzec Pycam y Gyczyrę zgubie.

Lecz powtore. Co za mam za prawo czo Rzpl. zdrowo, bo y prawo samo nic innego nie iest tylko ia
ko zdawni tłomaczyli Ratio summa insita a natura quid iubet facienda prohibet con
trana. Ktoby cum ratione mowi do prawa mowi, kto się Scriptum absolute trzyma cavillat
do y constitucie same temporibus accomodantur. Prodkowie nasi tak długo nie Seymowali, bo

uniek iako dictus tak y uiuendi ratio po Simplice przedko się obserwawały. bo ze non uerbis philosophabant
zaraz do rzeczy przystępowali wtysy wiedzeli cel boni publici zmierzali ani tempora rerum uerbis tere-
bant: Tandem directior non melior Ilia pozwoliła sobie do Seymowania kiedy niedziel przeszło y to za ala-
sum ze czas wszystek prywata brała a tylko na zgonie czasu in Confusione conclusiones tworzono
musiało Frenum tej exorbitatii imponi, y Constitucyi Swiątobliwe o prolongatii Seymowey napisa-
no Stet Sociale Ruy de summa Ipse agitur, aza nielepiey prawa iednego niebyło a wszystkim dogodzie.
Ito inaczey rozumie canillat, naprzykład mam za kedy przedsięwzięta droge, nieszczęcie na południe kiedy
się obuzzał roczeg mię dla czego niespodzianego omyłu y dla tego iratus tempori in recto cursu main
się nazad rozcie. Zapraudę niepierzchny by to był zegarek kiedy by tak absolute commodis nostris
miał imperare, wszak też mamy prawo ze we dwu lecie Seymy powinny bywać y wten dwieżodi-
sponowała sobie Ipsa pro exigentia rei wolno iey było zbliżye wolno y poniżyć Seymu
Toz potrzeba Pontanam Smiele ze wszystkie prawa wszystkie Constitucie utilitati Publicae inser-
uire maią y to iest Regula to amuppio to recepta do tego politica tak Ipsa co zgus curare, ne dum
partem unam tuemur reliquas deseramus. Prostrzyc y wspaniała resolucia iednego Senatora Rzymie
kiego widzę ze extra ordinaria mała w Cyczynie ordinariis remediis niemogły się lazcyć y dobri
było momentu eruere argenti inuio karał iednego dnia omnes leges Siere y bo chwalebnie ut nisi
est exorbitare iednym słowem zagiełił. Salus populi Lex Suprema esto. Jeśli nas hoc rerum
Statu inne rozumienie ogrzeie nerzo ne legibus fundata Civitas legibus pereat.

Żeby się nie ze wszystkiemi oraz materiami na ten Seym cisnęce

Dziwa ze priuata constant publica y niezawsze tego priuata co in desiderio Bra-
cia Posłom swoim zlecili. Wszystkiem Koronnem Tynom Cyczyzna Mater est,
non Korwca daj Boże zeby wszystkiem oraz pogodzić mogła. Temu zdonak co
magis publicum Bono praeferatur debetur, a to co pauciora efficit pace dicta
Omnia poczuła może na stapia feliciora tempora wszczęli. da Pan Bog ze to
wszystko co in desiderio Omnium versatur kiedykolwiek delectabit in fruitione
Beata. Kurdzę za Sobom iako in tempestate aliqua Marynarze czynią zeby ma-
tryce swoie iako podczyste merces iactando ten Okręt w którym wszystkiey
Cyczyzny Salus remigat ciężyli oto Smiem prosić zeby wszelkiem naciskiem z
materiarum aceruo niepuładowani y niepogrzęzli nie oraz zdudowano
Prawa.

Na to co pozwolicie morza
Jeszcze to nastanie tedy nic nastanie.

Szkaradna wyżsmie Bozem nierzeczy nieczytalem osobami emulatio szkaradne wcos wyciągnęła Nec mihi nec tibi znakoma między Twoią partita Et mihi et tibi a niemocni się to oboie zmiejscie przynamniej contentugmy się tym co iest trzeciego Hodie mihi cras tibi.

O prawa K. J. M.

Przegrawaiąc się do tej sprawy obawiam się żebym się komu nierdał rem privatam agere przeto iako Aliqua krotko iako Sacheie libere co rozumiem powiem Jest to może nazwana Jus gentium: poniewaz prawie wszystkie Gentes nato się zgodziły że Vir sponsa zawsze dotem caut To domus privata to iura Mio constanter observant. będzie dobrze bez posagu druga a przeciwnie Pani Panią zawsze nemo culpatur czyba affectus humanorum cogens. Wszym mutuis commodis y reciproco consultur Amori Między Monarchami mizno te dwie rzeczy y co trzeciego nie consecratorum nemo. bo dignitati publicae prospicit debet żeby oyczyzna Pani Swoie które iest communionem Sceptri et fortuna Reipub: przychodzą umiała condigne posadzić gdysz kiedy się dobrze przyzwatrzem to iest humana Societatis to między Mnesciansheiri Pani Sedenum proceiunum mirenlum iura connubialia. Maiaśnieysza Królowa JKMc: Pani nasza quibus fatis ad gremium Reipublicae accessit, Stemma Augustae domus nienzpominaiąc ale Stego narodu koronnym teraz Niebo Sanct y summam quoq: parat widzieniy. Abiedy zetrzeć takie commuegud zdobyli przyniosło iakie podobno zacne do Polski niegrysły, kiedy korona Francuska nie po niemiecku od nas tego universalem cogit ale tak układnie przez Posła Swego Societatis y amicitias Suas inculcuiąc prosi nierzadzysmy ingratitudinis rotam kiedybysmy deteriori loco et conditione te Panią mieć chcieli wtak y między sobą propatim tę proportią zachowuiemy że wiedla tego iak wielu sponsa wdom wniki tak wielkim rzeką Szczodra Sponsi reciproce dozwala.

Kreis tedy K. Mc: iako te ze wszech miar Pani pochwały godna y ztąd animus polskiem zalezona że ten naród którego się Panią mięni tak wybrce miłuie na przy

in persona Suo Audiw Kpli potym y korona Francuska doznawa. Ilore y Kplu nakaboriò ambus consequenter doznac. Non plus Reipublice salutis in Sago geram in Stola fuisse tylko nie krętnie się targuiąc żeby to zato było pozwalayny y nam będzie pozwolono

Posag Xiężnie Jeffrei Neoburskiey iezeli dac.

Affirmatiua krotko

Nieza bawię przy powieść dawna. Non est beneficium facere quod debeas sed officium. Jesli ex vi pactorum Conventorum iesli ex rigore legis Kplu ad solutionem teneth my bromy leges condimus vel quod de legibus disputabamus trzeba żeby legi obediamus.

Negatiua obiezaynie

Jest to tak teneth ad solutionem tego posagu ex vi pactorum Kpd ale conditionaliter tenetur y trzeba od kogo się ma dobrze rząd poczynać. my mygo poczęli. dalismy rozprawę Mundum Regalem prawo Swiat daymy posag ale vi casum fati nie Snam będzie cautio kedy posagu y Kleynotow requirowac mamy.

Nazacniejszy M. Kolu

Panie a P. moy Miloscivy

Nieszczęśliwa to Kpla kedy pudma virtutis occupant Ambitio a dobrych ludzi podeszwy, złosze gaiłosi biorą. Trzydzieści lat y pięć Szczyznie miły y Panom constante obsequio probat doczekałem się czasow takich za Swiecy pamięci Cyca W. K. Mci nieoylo periculum ex fide y od virtutes certissimum discrimen. Rozacka Kpla mieszy nami nastała, nieb zdrodzien iaki niechay lobi wzborny oczeki przy ktorem nieby się wszystkie attributa znayduią y te genio virtutum quibus de statu nobilitari caitur wszystko to nic emen najwietsze homo Sega: lista neka teraz za stimata W. K. M. na czele moim wzarzone rosie. Zdrayca Przeczyp City nieynil mię Pan Pusicki ze nacantem fide non pudendao ani pamitondao partes W. K. M. secutus iestem, zadał mi to czego niedowiedzieć nem za czten Stiące Rzeczpospolita pudał dla Boga cui sancta potestas ecriesia est. Si nagomiar exercerem dworzaną u mnie było. Ale y Pan Pusicki ex sancti animi cuore czudzy cnote dzaui: ize zaz się perspectiua w natuze moiej przegydał. Niemiałem zlaski Bozey zadnych tentacyi na się ale gdyby co nieb miało było kedy przyse, tedy wkrzem Stachechem y pamięci

Chorąże Magnifica Dux Demetrii Si tentare me voluit, toto Imperio illi tentandus eram. A
ieżeli ia przedaczyk, ktoby przechytrzył ia u Pana Ruzzkiego Corruptus quis Corruptor bo ze mnie od
drugiego separari niemoże ktoby rozwidzi Mlle. Rebellem vocem Czyli ten co Sługi WK. Mci
za wiarę Kamionnu, rozwidział się Taburnem Kozłowi Mulnichiemu wchłonie, kiedy Syn jego
pod Berestechem, a ia meum negotium ago instigatorem non ago Wolno WK Ml: Kry
wdy, swoje vindicare poniżiwszy contemnere Canicules latrantes, tak Fruchs tak Anticonus
y wszyscy Kozłowi Canis mirantur nully Kozłowi czynili: dilemen iedrak ma być y
diversitio taka. Sit Princeps in suo calore centus, ludzi zacnych na Stawie wkrzywdzonych
y praw zwalczonych niech P. Ruzzkiemu wypomnieć widzie. Exempla temu podobna
nutendo Regno fecunt y te Stadra seditionum w Kurzy pozostały nic innego ruszy tylko
Seminarium. Civilium prosze y za supplicitur WKM. zetny WKM. Książęciwem decre
tem tę mashaxę ze mnie ktora mi Pan Ruzzcki niesłusznie przyzwał Ze niegodziwem
dem noctem amorem puhi mię złego Tradu y ex tanto impropenio Ktore porte nully
imparitatem iuris, y defectum natalium zadał y Pozam niewczuki. Jeśli się to pokaże
co mi Pan Ruzzcki zadał na tym stanu decretorio Silo WKMci Szyę kładę y vedam San
guinem indignum qui a maioribus processerit. A ieżeli WKM: dotąd sługa niewdzięczny
nie-u to mam za wszystkie zasługi żebym uczciwem sługą WKM. y wszystkiej Rzeczy
pospolitey zostawał niech to rzucowi w zadał Vita et fama vedney Swoje chodzą
rozpraszgty tę Swoję co będzie Vita pana, Cadauer y Statut nas tak mowi aeqi illu
occidisses.

P. M. K.

Dał P. Bog Szczęście zapłatę wojsku to wprzód in ordine chodzi, primas Patriæ
secundas Amicis to iest nobis debemus. Trzymam ia tego termin bym zatoren się nie
trzeba na tem miejscu przed Hetmanem WKM. czywam. Necessitem turbarae cursum
Constitutis publicznych teraz uspokoiwszy co pilniejszego było omnia ad pacem quae nostram
rogamus. Nie privatum desiderium Ale Artikuł Szymika naszego y innych tak wielu
Woiewodztwo przypisio genio WKM proponimus. Zgrzesyl Pan Radziwonski
pokutuie oddana Szyplica WKM. post contractum manus Regia bene fecere ha
ze. do przeszłego Senatu WKM. y hola Szczęśliwego Vox clamantis deserto
Fundis Szykana. Ruszy my to ze zarobił na indignatio WKM. P. n. Al. ex Gorou

Sua audacia ex clementia delictum W K M metiatur kiedy pozna iako dobrego Pana łaska
wrzego wrocił. Albo gnieć non mortui laudabunt te Dne otozaluiemy iuż nie sup-
plices preces iako rebus dubiis, ale Samo supplicium y unum cudanem pedibus W K M:
adoluimus o restitutią honoru Maiestatu Starozytnego upodobanego kiedy Sługi
W K M: prosiemy. prosiemy za bratem regium to rest contemnere y superne de-
spicere offensas, pokaianą niewdzięczność przymowac placido animo mansueto, magno
publicum to iest pokazać poddanem cnotnem, że u nas tronu Panskiego exumbias tym-
ma nie armata manu dicta ale Clementia humanis erroribus parata. Wkrótce Rzecz-
y pospolitey turbatis temporibus serio zaraz de restituendis exulibus actum est
Tak za Bratem prosiemy y Braci ktorych tak Straszna Constitutia exulami y
ta czyra Kaman krwie się natrey podniosy niewinne dotyka Filicem to wielgo
miłosierdzia dobroci zapisem od Jues genuatos Fortuna regatorum W K M. ktoremu
non-efet parcere non ebet redimere człowiek niezgreszył. A iesli rzecze Appellatia
od decretu wolna a iustitia ad misericordiam provocamus Kardy Pan Kardy pne:
tozony talem se Tribus predsiet gratis tibi Deos delit, czym honorac dlu-
zey niemiem verecundie W K M obstrzegere suffiet zaraz erga sup-
plices serena te W M facies nieprzim odebrać Panskiey wiernym pod-
danem nie officiat Sortis ingressio prosiemy Qui fingit Sacros &c.

Od szczęścia Bel miłosierdzia Pawa
Bot circa Omnem Caput.

Votum

Nie bandziąc przytomni ani też absentes rationes nie pominąwszy ktore mi Colle-
ge y Bratu Wmm Mci PP. czyniłem uzdawszy się zatenże proch publica
libertatis y legibus Patriae ut opere diurno tandem aut usługi się y gratulor Wmm
Mci PP. ieni czasu relaqus hoc negotium ingressi Fauce remigio et ut extenso
cursu, bono publico uelificati ets. Prudentia Gubernatoris ale y Dii secundis
imputandum, dum inter tot Scyllas et Charybdes tot et Syrtes obliquo cursu
y astra propitia Sequi Regatzoni zdana się, Bądźmy czasem ze pomina-

y wszystkie złe przegrany y skoki śmiertelne przełowszy przeciwnikom zakole obłąkana rowa mentis ludzkiemu sine fructu po krzyż wielkiem błąkaiąc; a tak ile rado y tak często wkole nasym dostawa, kiedy przeciwnego y przyzwoitego biegu cursibus, coelestibus consultando nasbu niepotrzebnych materii skuka, dawne prawa etiegiem przeszczaiąc nowe zakes sługo y tak mubro bilhoet civium capitat zoro dawna po wszystkich Kraiach prawda - funda leges conduntur rei executioni mandentur y tako Civis tak y legibus Antiquis Regni possidaią Swoi ziaski Boreo prudentia Rectoris nostri Directia Sthei Pana Starszacha mowil eam infelicitatem ab hoc collegio avert Kuzarmoscie WMM moy, Mosci PP. wratnie amego mierzyli ani equidem mercis navigantis bacyto ze Swiecia WMM PP consultatii Unica Sonosuro Porti publici privata Stabungb gradow y pieniron pelna zako ostrok gęsty nihil iuris vendicavit. Matera nie sequione Cognationis de Generalibus pretermitti estis Hiore za ostre skały y raspy zaradzione nazwac się te mogą za co Panu Bogu wszystkim WMM PP. ktory rem nauticam po wielu iniqstis godzi się podziękowac y za ktory niektorem mogę dziękowac ze pod tym czas dzięy dnary regowali, securos capitam somno, pretaszy oczy y portum e procula contemplatus, nowo zazyczmi finem felicitatem publicam. Alec się często moi WM PP. gostawa etiam in portu naufragium Trzeba tedy vigilare y na to pamiętać Incidit in Scillam qui vult vitare Charybdim. Ma krzyżo zgiełat Swoię na Chiaira praesidium, ale ieśli postawoma Strzaia się do Stazuowo przemieśli, ieśli Stati nieznosne cuiscenabunt miseram plebem tak nam, na Statu iako y na gorzałce, choroba, ani contemplatio alienae felicitatis gelowia. Choremu wiecey przymieśli iako kiedy zdrowa ręka pedem podagricum operuit Patrae. Wam moi WM PP. co się z mami dzieie, bellum in media pace constringit et auxilia Securitatis nostra in nexu metum ventunt. Skarzyli się na nas Prusacy Bellem ich, tyli y na ich grande powiedzieli.

Duchowienstwo ieśli do Statij tenetur.

N. M. K.

Kiedy o wojnie y oporządku wojennem monarcho nieczynaten się ia gradzie się z tobą ze consilia nostra toge magis amica quam belli nicke tyl ewolutur Serans

iednak ze to Sejmu niektory za porządek maią prawo zadawnie bowiem sobie
ra Belli sustentarent otym krucyfiersko bez ustępkiwania nowi do K. M. co rozumiem in con-
trarium powiem. Monstrosa te unui corporata, ogła coiaże kiedy ze dwie głowy się wspie-
rali a na rękach chodzili, gdy dictum Rzeczypy naszey to się u nas dzieie ogniem bitą nosze
rękami subiciunie Oltarz, ciego rustica Rzeczypospolitey nullius numeri est kiedy do winy
przydzie Siaczac radzi a co niedzaiey bronić muszą sami zolnierza stipendia liczac.
Maiores nostri omnia auspicato od Boga poczynali teraz capita Religionis quassantur
kiedy auspicia procuranda. Jangeli dobrze nie przyrocimy Oltarzow y auspicium nostrorum
diras provocamus. Poradzmy się rzekę sami siebie co za Docatia Jagiellonska, nowi chrzi-
ty Doctor non ad bellum sed ad obeundum ministerium Dei Sacerdoti Levitae w Rzeczy
pospolitey confundere suos Ordines profanum. A u nas co się dzieie Religionis negotia
w pokoiu discutiunt Coiu Theologia grande misterium teraz obiectamentum bitel gaiba
ost trzeba zas na wojnę to z Vigdzem w przod wyiezdzac day Xięże nie sufficit da-
lem insp day ty przecię. Naraszniey sy Al krolu nikazdym narodzie tak poloronnem
iako y gdy klomyes barbaros zwano ipsere ante Evangelii lucem w takiem porza-
nowaniu u Pogan Sacrificuli Gli ze nietylko vocationem a bello ale ab omnibus oneribus
in Rpca mieli, a u nas gens electa regale sacerdotium czemu wmniey szey czemu wyciągnat con-
sueudini exceptem nie nasi Prawia we wszystkiem zawsze poczgaią znami na wieksze rze-
czy y z iednego polu dwaiesz skor potrzebowac nieslusznie a iako się też zawsze takie rzeczy
tempori parco et molestis exemplis iedno tylko ad imitationem wmm przypomnie Edwardus
czwarty krol wielki Britanii bedąc difficili bello implicitus rozne musiał colluti wymyslac udał
się też ad Clerum ktory ochotni znaczną się summą przykrzyli co zeby Ordini sacro non pri-
iudicaret tributum to kazał benevolentiam nazwac y my ex formula iuris non discepbemus
Imm ze Pszczego się benevolentia Sejmu pokłonny non deserat causam publicam pitao Sej-
wm Szewcy to pamięci u wszystkich co dworowi Wkll. Jegomoc X primas miasta
stołecznemu Jegme X Krakowski y granicom wielkopolskiem moy Msci Pan bez constitutii za-
dney zelo et generositate propria pudstitenunt puscmy się y teraz na discretią Sejmu ukto-
rych voluntarium sacrificium nalet ale iubei maior potestas negat wielki Monarchowi
non dubitaremunt sacro submittere fasces rozumiejąc tak ze przynieś miały porosłe
rerum summam culmina si divinus fuisset vita famulata y Polska nieb sobie on wiek
applicuit Diis et minorum si geris impos.

Vorwm

Quando Jbmm PP Inflandzkich obywatelow Braci naszych miał przywodzi mi na pamięć Apologi Dawny Rzymski kiedy wustach Apiusza mądrego ciała ludzkiego członki rokosz iakiś niezdarzony odprawowały zapsawdę y co atrium libertatis nostræ gdyby o spolney zgodzie mowić należało infesta Eloquentia łacmęzakąd trąbi: Quæ nec singulos interse hominum capita colliduntur ale ta ktora całe individuum unio trzyma w takich przedsciptiach y niezgodnych suspiciach formę privationem miewali czemu ieśli niezabiezem status universi periclitat Ja tak trzymam ieśliby kto był nalezion co by za Sacrosancta rinculta deactoris maiorum et fide publica firmata chciał wzruszać ze takiego brudno bonum Finem sądzić dawno mutuis officiis aut beneficiis coniuing nitubam et fortuna non ea alios ale wtiebie zaiemnie się wiązać były czasy kiedy professa dapilitas w Xięstwie Inflandzkiem męstwa y siły Synow koronnych chowiadczyłem. Były wonem kiedy nieuvcata fides Patria matkę się byde pupillis suis ufiendas swis pokazała Prowincia niegdy Kryzakow dawnych domicilium, za odmianą czasow bywała bez nieprzyiaciol naszych Bustum et naufragium. czego gestę mogły Szwedzkie y moskiewskie poswiadczaią kiedy cnoty y wrodzony wiary Braci naszych krwawa przed ze tak wielę pogrzebać niemogła kiedy obalone mury sama Secunda Socionum fides wspirała ze tedy nashromniey wielę byli to niezemnem w Oyczyznie naszey gościem ten ktorby menta w Rzeczypospolitey naszey przeconia miał Jbmm uwłoczye rownitmy sąsobie były wrownem dziale de primogenitura prerogativa nie w wszyskie ornamenta y decora wtey przedwiecznoy koronie ex equo Jbmm przyznawamy et animos omnis fortuna virtutis capaces Braterskow veneramur coz tedy artyculy przeciwnych Szymikow umieią ia tak rozumiem ze cives e condere cius et interpretari nie tylko się to prawdziwych Braci naszych ktory są caro de carne et os ex ossibus nostris ale to nabych się ściąga ktory publicis dignitatibus sub persona aliena illudunt ktorzy ani mienia zadnych w rzeczypospolitey ani indigenatu nieimaiąc a samey tylko mammonie ufaiąc wdzieraią się w prueminentie koronne illicitis artibus y panem filiorum żądaią iakich intrusorow Patria non agnoscit lec aneet boni exercuat amy prawdziwych obywatelow ziemie Inflandzki iako braci naszych miłych meritis et prudentiis wszyscy zgodnie fawemy niechże tan pauicus metus in libertis pectoribus ustanie amy niebawiąc wrzeczy proznemi albertacyami postępuymy dali coniunctis dexteris do udugi rzeczypospolitey ktora tu iako gospodini uocant operarios suos.

N. M. K. Panie

A Panie moy Miłościwy

Skwapiając zwykłe procemia ktore na tym Sejmie laudibus WKM. godnie memorantur wysokie dzieła WKM niechcey delibare przydą czasy ze horoni WKM secula defudabunt y lepiey to fama posthuma nagrodzi iakoz y wielki Monarchowie na Swiecie nie tak quod prosens temporis ratio ferat iako quid incorrupta virtutum estimatione pollicebur uetu. Stas zskąd zawsze magnitudinem meticebatur suam proeto y za acta WKM. silentio uenerabuo coz WKM. Boga naywyższego Sprawcy y obrony Swego

Copia literarum Illmi et Excellentissimi Dni Palatini Kijoviensis Supremi Exercituum Regni Ducis, ad Illmum et Excellentissimum Dnum de Keiserling Ministrum Plenipotentiarium Moschorum, Datae Leg. 24. Febr. 1772. Ao. Scriptarum.

Attulit mihi ultima cursoria literas Excellentiae Vrae de data Dresda 11. elapsi, in quibus exaratas de quibusdam Incolarum Regni Poloniae et M.D.Lu. Graeco Ruthenae Confessionis, acsi vexationes illatas, illis violentias et impedimenta non sine admiratione adverto, de quibus quam primum notitiam accipio minime dubitandum talia citra scitum Cmae Regiae Mtis D.M.L. et Reptae, accidere inconvenientia, et si realia sunt, obviari illis, nisi mandata quaedam Mtis et Reptae posse, quae exequi post felicem Deo Ante Cmae Regis ad Regiam Reditum, non intermittent, ne tamen videamur negligere ea quae nostra sunt faultis in Absentia Principis adjungo Copias Literarum, quas ad Illmos Episcopos in quorum Diecesibus homines Graeco Ruteni Ritus reperiunt, indilate scribo, qua tenus Haeredibus ac Possessoribus Bonorum talium, tum quoque Spiritualibus Jurisdictioni Sae Subjectis commendent, abstinentiam ab his illicitis et privatis Ausibus et Abusibus, quos dubitans Cmae Regiae Mtem Dnum meum Clemtem et Reamplam, qo primum id fieri posset medelam his inconvenientijs ad Satisfactionem Cmae Aulae Suae solandae et manutentionem qo firmissima Tractatuum et foederum indilate procuram; quidquid demum ex mea parte huic negotio motivo conservandae bonae vicinae et intaminatae amicitiae inter utrae Imperia, dependet, Studio sollicitudine et opere non defuturum me polliceor, vicissim vero peto Excellentiam vestram ut ad Serenissimam Aulam Suam mandatum expedire curet, quatenus Illmus Gubernator Kijoviensis et alij ad limites Regni Nostri commendantes cum Nostris bonam vicinam et amicitiam conservent, De altero manco cum debita Veneratione.

K
Z
F
Fa

Kopia listu Jw. Jm.pa Helna Rozyn. do Jew. Jelmężowi Iy Biskupow Duckiego y Uziemskiego. pisanego z Tato Fice. Lit. H. Febrey 1777. Ao.

22

Jakowa mię tey poczty Dozcta od Jm.Pa Kaizer Linge Prap Poczta petrowcnego, y od Jm.Pa Gotzbiowskiego Rezyden-ta Krolewskiego Dworu, u Jkmci y Rzpltey będącyl ex pedycya, Annexa edoceblint Wmpana Capid. Zeby by naymniey nie wątpię iż talewe quadrimonid Spm wię Zadziwienie u Wmpana ieżeli są rzetelne, per consequens tey listem Opinij iż podobne Abusus et Augus są mimo wiadomosci Jego, y pochodzic muszą ex irrefleXa Privatorum licentia, albo Zelo indespe-cto, Ktory we wszelkich Panstwach osobliwie takich kedy tolleratio variarum Religionum iest Legibus cauta, miec mieysca niepowinien; Prevenienda tedy daly nocivas consequentias pro munere Officij et Ministe-rij mei, Ktoremu pro Majestate et Reptea Jcomiss manutentio, tranquillitis et Securitis interna, upraszam cnie Wmpana abys tak do Jelmey PP. Dziedzicow y Rozes sorow Dobr, kedy się Znaydzie Prawo Kutena Confesionis Ludzie iakoteż do Duchowieństwa pod Swoią Iurisdy Kcyą będącego, chciał niewdowolnie napisać, et a simi libus abstineant incomenientijs, Niech się Jelmey Duchow ni Starają, vita exemplari, et doctrina allicere dissi-dentes ad Gremium Kosciola S.o to oto nikt Sarkacemu się Zalic niebędzie mogł; gwałtowne Zas wtey mie-rze Kroki, nierozumiem żeby były przyzwoite, gpo-dziło się ich Zażywać; Cop realitte Sensus mei, et propu-blico dwyraziwszy Interesse listem Zpowinną Obser-wancyą.

Kopia Listu Jw. Jmci Pana Hetmana Wo. Ko. do Jmci Pana Gołębiowskiego Prezydenta Lwowskiego. Z Zatoczie pisanego. Dnia 1. Februarij 1744. Ao

List Wmci Pana de dn. 23. Elapsi z Warszawy pisany do mnie, doszedł mię tą Listą na ktory odpisuiąc Wmci Panu, upewniam że pierwszy raz mam od niego w tey materyi rekwizycyę, a iako Wmci Pan wyperswadowanym bydź możesz, że te wszystkie okt. ktorych mi donosisz uiszczenie, Ludziom Greco Rutheni Ritus ustanowiał Jkmci. Pmmtc. y Rzpltey ieżeli drzemią się, tożsy mimo wiadomość Pańską y Rzpltey, tak za szczęśliwym Pana do Polski powrotem, y złożeniem Ordynaryinego, lub extraordynaryinego Seymu, Zabierzie się temu będzie mogło, tym czasem Zaś nie dotego przyidzie, piszę do Jchmcy Xięży Biskupow w ktorych Dyecezyach Znayduią się Ritus Greco Rutheni Ludzie, aby Dziedzicom lub Posesorom Dobr takowych Zalecili pilno, żeby a similibus abstineant Auxibus et abusibus, iako Zaś Jkmć Pmmtc. y Rzpltta Nasza, Zgoły sobie stałą y nierozerwaną przyiaźń Zachować według wszystkich Sojuszow y Traktatow z Nayiaśnieyszą Monarchią Rossyiską, tak za zbliżeniem się Pańskim, wespot Cum Mayestate wszystkiey usilnego przyłożymy starania, żeby Ją iak naygrzecznieyszy umocnić y utwierdzić; Do czego y ia z Mieysca mego wszelkiey przyłożę inclinacyi Applikacyi upraszaiąc Wmci Pana abyś Wtgo Nayiaśnieyszy Panu Swoią upewnić chciał. A sam uwierzyć Ze iest z Partykularnej Estymacyi etc: etc:

Copia Listu J. O. Xięcia Imci Kanclerza Litewskiego y Generalnego Woysk Regimentarza do JO. Xięcia Imci Prymasa

Miłościwa w Ojczyznie Rewolucyja y niepomyślna Stanów czasow w Relaxny Wiek Zamiana, lubo Zatamowała cursum dawnej, y każdego momentu pożądanej z WX. Mci Dobrodzieiem Korrespondencyi, nie przerwała iednak nexum Serca mego tenerze ab Anis Z WX. Mci. arcteio Złączonego, które zaterazniejszym do Warszawy przybyciem moim nadgrodzito by Zaraz przyduszke milczenie moie, y to sny y nie odwłoczny venovati amoris et officiorum konfestacyi gdy by mi nie rozwiązała była Ląk Operagrycznia przy Rodzyrze Affekcya, nieznoszney Bot corocznie przynoszącey, od Sturkyo Edyc iuż trudey wolniejszym, biorę Pióro ad Cultus Prymacyalney Godności przyiacielsney y nim constantes, choć przy odmianie Respectowanego Arctu Wyrażaiąc, y oswiadczaiąc Tenerritudines, idę Zaraz ad amaritudines nie tylko tey Ojczyzny Powszechnej Matki naszey, ale też ad Communes tak Chwalebnych Wnięy Structur y wtaznych pro Publico Bono Zabrych naszych Iactures, które teraz by naytepiey y nayiwdzięczniey (Imperatis na Pomoc Dyis) Zwrzgać y podnieść, kiedy Walecznie Nay. Regnanta Augusta III. P. N. M. Ręka nieprzyiacielska swoim straszna, Libere Zas Poddanym swoim mita y Zastawa Zabieraiąc szczęśliwie potori Spes Atlante Labore Zmocnić Tameum Starogrecskiey Cnoty Colossum, y podać prentibus Fulcra Ruinis, do czego gdy WX. Mci iako primus in ordine medio Dignitate Sua Celsay Curuli Zawsze w tey Ojczyznie non postrema Curas Maiey y pożytecznie we wszystkie Rzeczy Sprawy Spes penetrantius Oryo wgladaiey w Własney swoiey przytożysz Kooperacyi wątpić nie trzeba że ad motum primi mobilis Secundo Zaraz Sub Alterna Sphera moveri, y dążyć zwraz ad eundem publicznego uspokoienia finem, która Cisosci y niedawna Sub quovis labore Sphaeroeci teraz à suis Sedibus exul, niemoże reinducii prosperiako per accessum do tego Pana, który przykładem nieśmiertelnego w Stawie Oyca Amonarchi Naszego Szczęśliwszym daleko z Imienia swego nad Neptuna, tridentem potrafi nie tylko motos componere fluctus ale też inflare Serenum Contractis in Nubem Animis; niechce Zaw teraźniejszey nie szczęśliwey Burzy y Zawichrzenia wyżyłki nikogo Patiem quis turbo Procella; Ani też Clemenstrowac Przezernemu

na wszystkich Konjunktury W. X. mci oku abominabilem
kraju Ojczystego Devastationem, Poddaństwa naszego ex Vi
cinationem przez morderstwa, Dobr naszych depopulationem,
krwi niewinnej effusionem, Fortun detestabilem exterci
nem y innych niezliczonych ultra fas et Aequum exorbitan
cyj patrationem, które postronnie y wprowadzić in orbitam
recti, mene tempus nunc hora venit przy destynowanym
z przedwiecznej ordynacyi do Tronu Polskiego Regnancie
naszych, zgodnie y dobrowolnie od Rzpltej obranym pomy
-śnie ad Vota Populi ukoronowanych y szczęśliwie na
tymże Tronie zasiadających; którego że sam Bog wnac
nia y niedopuszcza nikomu prevalere ad versus eum
codziennie w robie Jego omnipotentia, a pokusie
do wody Ojczyźnie z roskaszney ad solatium, tym zaś bła
tym vanus iszcze venum illudit eventus ad motivum,
ażebyj poznali wszyscy iniqui na siebie ferocium sobi
y uznali Armati Cives Dominum Exercituum, Deum Pa
trem, Regis Regem, Regis Martem, universi Populum
Suum et praesidium, iże kiedy omylna iest obudekurzad
nadzieja, o których nieryszcilisie niewczym do tych czas
Verba loquentium et promittentium y dalszy badacie
prawdy Oedypum resuscita dicet, przytrudniey na trzeźnie
się wspierać y na powietrzu Klopkco nie Fabrych Bu
kładaty Sukkurzow tych przezczonych, kiedy same po
trzebne nader niemiały pocztku quis Spensor o nich
w tym czasie, w którym iedne Potencye rozpoczętemi woy
nami roztargnione drugie morzem y nieprzebytymi gura
ochcone inne odległeysze neutralitatem trzymayce pob
liższe też teraźniejszemu Regnantowi naszemu sprzy
yuyce co wszytko Pe Pwazasz W. X. mci maturius, ind
bym patrzał nasere Jego insigni ku Ojczyźnie amore
petne, iż skłoniszgo ochotnie in adorationem maies
tatis in eo adunationem tanta w Ojczyźnie diversitatis
et tuitionem pristina tranquillitatis, na wzor Jednego
S. P. Antecessora swego Prymasa y kardynała Radziewsz
kiego który utrzymuyce Stedta swego quo potuit et va
luit nakonie do tey przystąpił strony Zaktarz sam
Bog y szczęście interesować się zdali, nierozszerzam wyżey
reflexyi moich do poratowania Ojczyzny wiele potrzebnych
bo te y inne daleko doskonalsze vastissima mente com
prehendis —

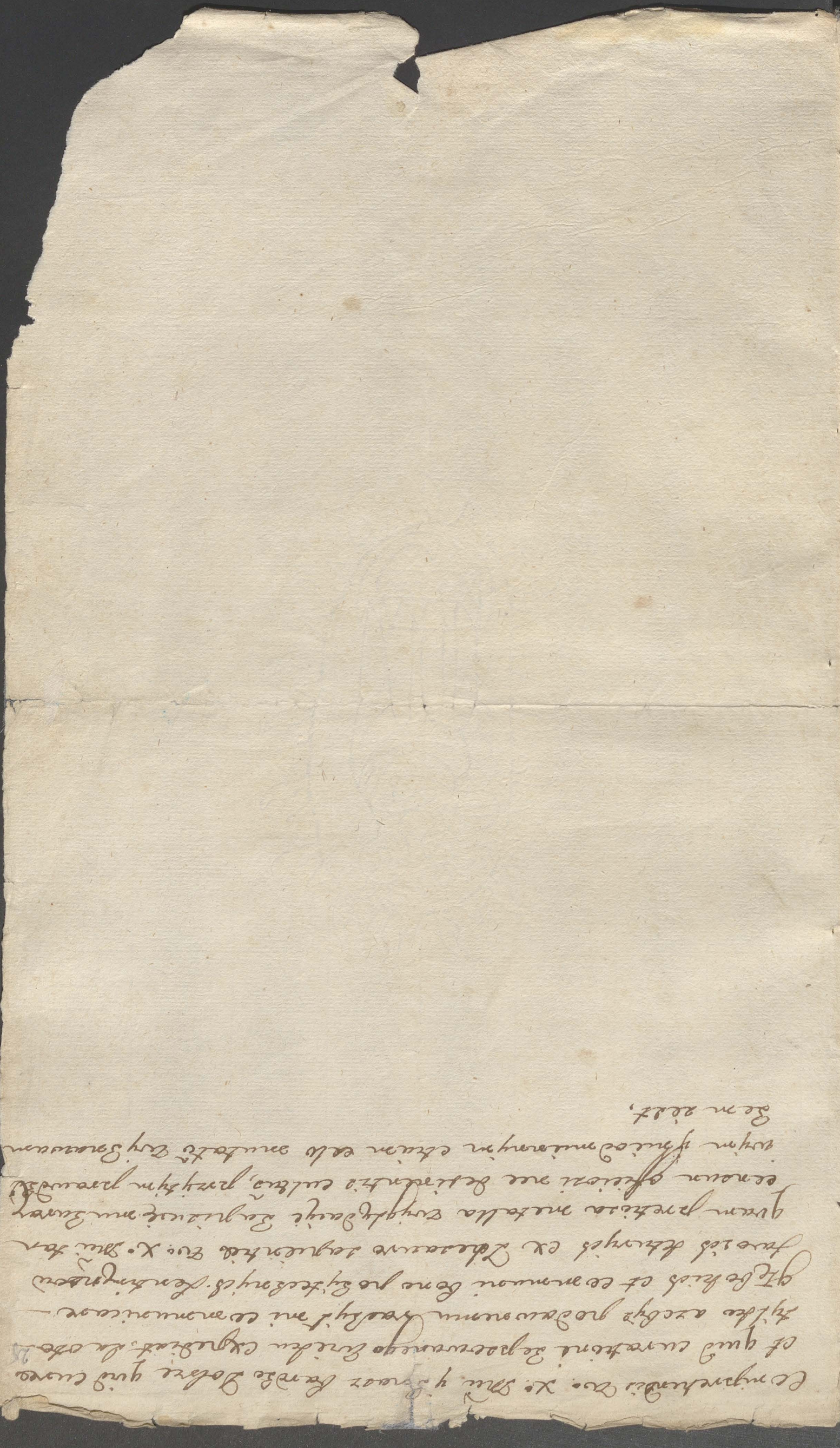

In nomine Dni.

Na Sejmie. Dn. 2 ad beneplacitum

Naiaśnieszy Ch.

Kiedy po olimpijch, et infausto turbine po burzonych na utrapiony et
gilibus discordijs fessam Ojczyznę naszę nawałnościach post multos
lignantis fortunae velutabnes, zeszczęśliwszy przez wielką Mosci Sejm
tego zbawiennego złożenem, słodka i pogodna zmowi enty, i do Boga
Stiej otwiera się matka, niepodobna, ażeby i całkiem nie miała
robić wesołego, non sine festiuo ioco iubilo intonowy Celeusma, Ecce
coronata venit ad litora puppes, a oraz żeby y Panstwo w kmiecy ser
ce nie miało dilatari. patriarcha zgromadzone tak w tym Ojczystym
Capitolium - iako też in circuitu Throni Tui Stany Rzpty, y nowe tey Oj
czyzny, ceu Ramos olivarum, w pokoj pospolity, et in unionem animo
rum Sliczne y szczęśliwie zakwitających. Niechay się tedy teraz
wszelko przeciwna malignitas, rivensq; invidia zawstydzi, y zasmuci
ktora ochebiwaiąc dzisiaj nato, ut faciret uvas a stoma fecit ama
ras et inutiles labruscas, zaudosz przez opatrzności Boskiej cuncta
suaviter disponentis, na ukrowanych impetach swych. Niechay to
Jednak nie idzie in ullum u Wielkiego Kiedy paradoxum, adoptowa
ny, abgłowich indignatią wspaniałego et immensitate, niezgranicz
Dobroci y łaskawości przystawanego. W kmiecy serca bynamniej nie
alterule ani od niego niezdrada, kiedy W kmość dzisiaj iudicio sua
zważy rzeczy, iż sieto w tey wielkiej Rzpty dzieje w stawy velle Cuiq
suum est, nec vero vivit ulno, iż singuli rozkiem y inaczej sposobe
contrania sunt in nobis, ale Naiaśnieszy Krolu w tak Celum
si viveret Phaeton, tak y li, po obłakaniu swoim przyszedłszy, in uas pla
ras, szukać tego będą, coraz pewniejsze, niespokojnem sercu przyniesie
uspokojenie może, et quod assequi non potuerunt, sequi desinent, gdy
w tak zawiłej y wątpliwej situatiej Ojczyzny zdrujemi oraz obgdzie
mapis errores quam crimen commiserunt, idąc podobno zawsze mar
nie etiam Celum suo servire donant, nonnisi Jovem potuit post
bella Gigantum. Więc że W kmość przez złożenie Sejmu tego, Patris non
Domini ritu observat sereno vultu ad dulces pacis Etheras, y wo
rem wielu Schmlisz, którzy talne terja verterant ad altare, w abis
illicijs gratiarum y zgrzewszy do przytulenia serca Panskiego chowato
lesche od siebie animos, ażeby nachylona przez Dismembratio do upadku
Ojczyzna umartwych iakoby otrząsnąwszy się poprzednich inclinata res
gat wątpi niepotrzeba zeta użytą in immensum W kmiecy dobroci ser
bore poddanych swych. Nie wątpiąc serca, a przytym wrodzona Kaddem
zelosia, y miłość Ojczyzny ratione valentior omni, Kardego, z wardego
obudzwszy letargu, y wszelkie w umysle turbida ukoby zawsze element
in agnitione et adoratione Maiestatis wspaniałe virtute sympatica pocu
gnie, biorąc natura cunctis gens una suomus. Quod ut felix, faustu
fortunatumq; sit, nietylko ex diametro powszechnego szczęścia y utor
tertowania serca Panskiego życzę, ale też oraz Boga per quem Reges re
gnant medullitus najmiłsze użytowam dzięki, miłej zas Ojczyznie
mojej winszuję, że Wasze Krolewskie Throm, na którym wielki
y wszem ipsa magnitudine maior, chwałebnemi y nieśmiertelny stawy
na całe wieki zawsze dziełami W kmiecy Ojca jemu Principis
w sercach tymow tey Ojczyzny postfate superstes szczęśliwie panować,
liberis votis et suffragijs, dobrotliwie collocare raczył. do którego Throm
ze Wasze Krolewskie Mosci, przez te wdzięki y cemulatie prowadzi, chcia
to iawnie y istotnie pokazać, iż panowanie W kmiecy iakoby sub in
cude et malleo przeciwności iakoby wykarbowane et cen futuum
ignibus aurum zyskowane facies firmum, stabile et diuturnum.

Otwieram tubo niezdolne usta moje in adoratione Naiaśnieszy Krolowej
Jegomości m. zapatrując się na znakomite, a prawie w osobie Jey
Królewskiej zwonpendiowane, przymioty, talenta, sua atobliwości y inne
od Boga y natury, vari u Monarchniach exemplis praeiscrone cno
przynać ingenue niepochlebnie ut abdit Czytelnik musz. iż tak
Pani, druga nieba Polskiego Pandora, do nas venit magna diva
Philomela paratu. niechaj tedy hojna Ręka Boska nietylko na
Panstwo Jey osobę datum munus ab alto, y iako Curarum W kmie
solacium, blandum levamen, alter y naspolne augusti sanguinis
W kmiecy pociechy fecunda pignora matris, bogate użytecz
dasli y obdarowaniem, aby tych licznych, y pięknie kwi
tnących latorośli, wychodziły palmy et arbores seris facturae ne
pobus umbras.

Wiedząc zas blisko Throm W kmi fulgens Crucis mysterium Thes
seram pacis, signaculum amoris, nietak ex veteri forma iako
raczej

W na wzór i exemplarz Polskiego

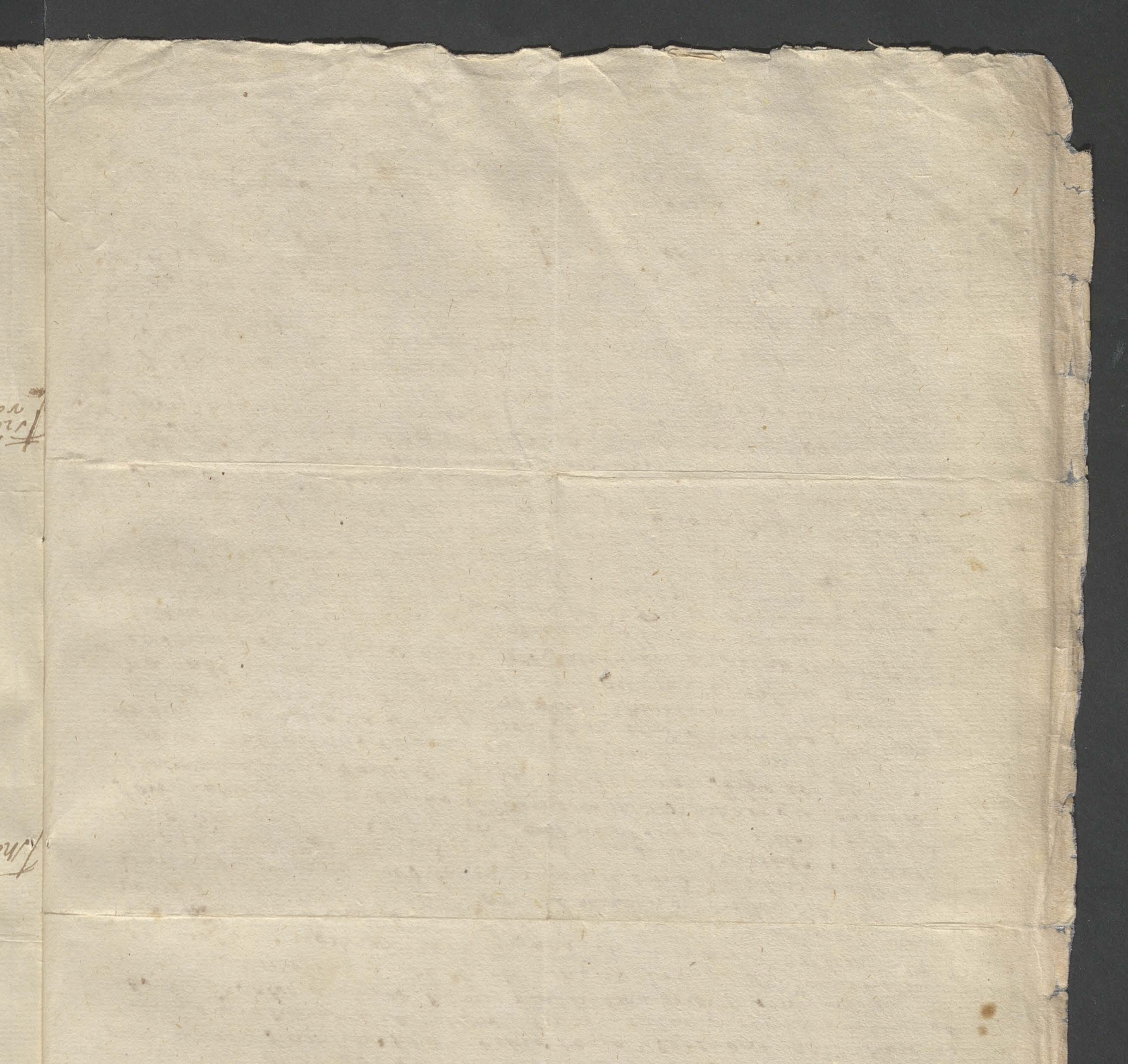

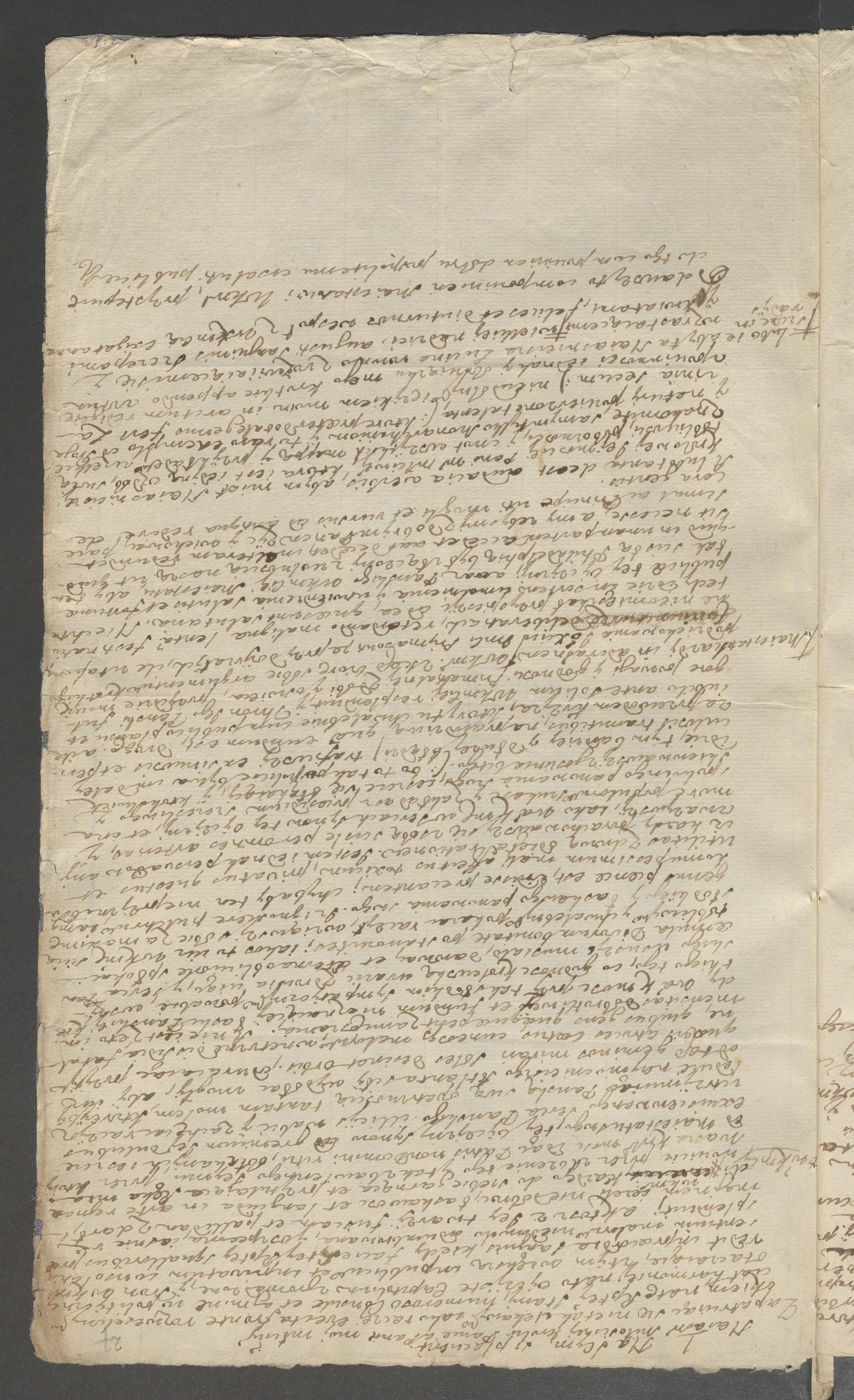

Proiect do Instrukcyi Prześwietney Ziemi Zakrzymskiey

A ponieważ znakomite zasługi Tego et Sagi Jaśnie wielmożnego niegdy J. p. Jndzka Kazimierza Bidzińskiego Marszałka Wielkiego merita vigent et urent in pro condijs Civium Prześwietney Ziemi naszey. Więc aby Jch Mość Panowie Posłowie stanowi na Sejmie dabo Legationis Conuocationis cum statibus et ordinibus Rzpltey quam efficacissima et expedientia iniberent media areby te Recessus Gratitudinis, za usilne uniesienie zdrowia prace y fatigi, a niemniey za Expendio Domus ubogey Fortuny uszczerbkiem honoru amizmabyn Wdowy Sukcessorów Dnia memoria Krolowey na Electiey Nayiaśnieszey Domu Augusta Wtorego, circa Claunderectionis pomili Augusta Wtorego, circa Claunderectionis po sete, y poniesione, które dotąd in voluminibus konstitucyey Koronnych tylko leżą, a żadney Jndzie Sanguini, Bodnym Successorom nieprzynoszą consolacyey tandem aliquando, po zapasy realney y istotney odwiecznosci skutkiem pomyślnie coronari mogły.

Więc Ceq Jw Jmcan Franciszek Bieliński Marszałek Nadworny Koronny, Ciemnoprzuskich Podskarbi Sekretarzy Koronny, Ciemnoprzuskich Podskarbi Sekretarzy insignia utey Cyczyne merita Longa empha si et ordine ad numerus redigere niechcemy, a Pensiey Podskarbinskiey która a saeculis ten Urząd concernebat, et contermit, y zawsze non interruptata temporum serie za skarbu Krolewskiego Ekonomiey Salborskiey quotannis nad Maxim pendebatur przezlat sześnaście pocznąwszy ab anno 1717mo inclusive, a ad annum elapsum 1732dum exors huius continentis osechł, y nieiest satisfactus, y lubo toties quoties Nayiaśnieszemu Swiętey pamięci Krolowi Augustowi, in ordine ad eundem satisfactionis sud, Nationibus byt latatus. Zadyn, abyten interess y das et in Juribus fundatas Dynes remonstratio Rzeczypospolitey, przez Jchmci PP Posłow naszych, iakimby sporzebędy Jndziey aby Constitutione anni 1641m gorąco byta zalecona, ac uitatibus suis starania Tytułu Dobra Skarbu Naszego w Koronie z ~~ex~~ Titulo reassumpta, takowa pensia in suo reali effectu asecurowana, a niemniey takowa praeterito nagrodzona, iako ter infuturum expoventibus Ekonomiey Salborskiey quotannis płacona bydź

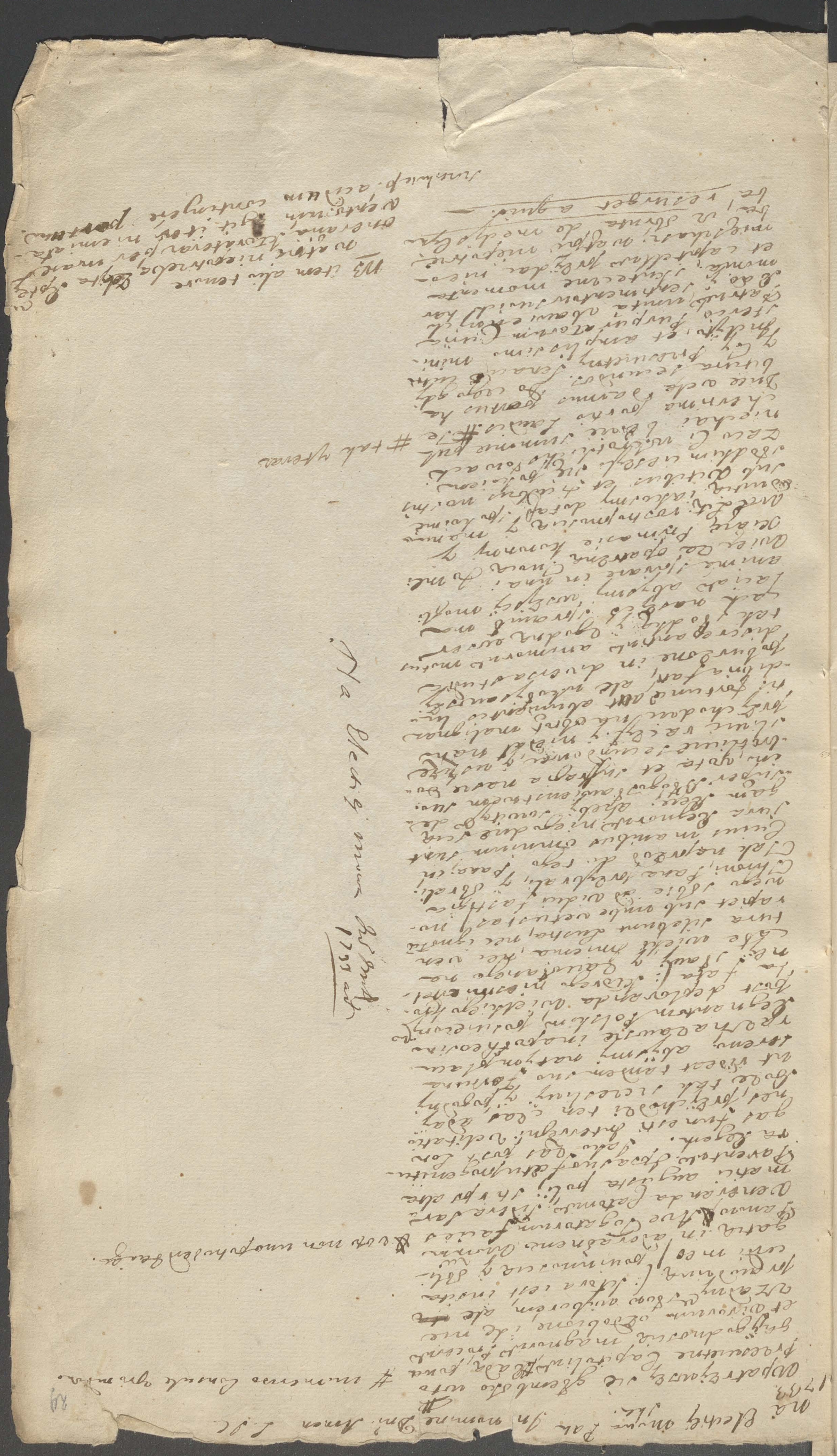

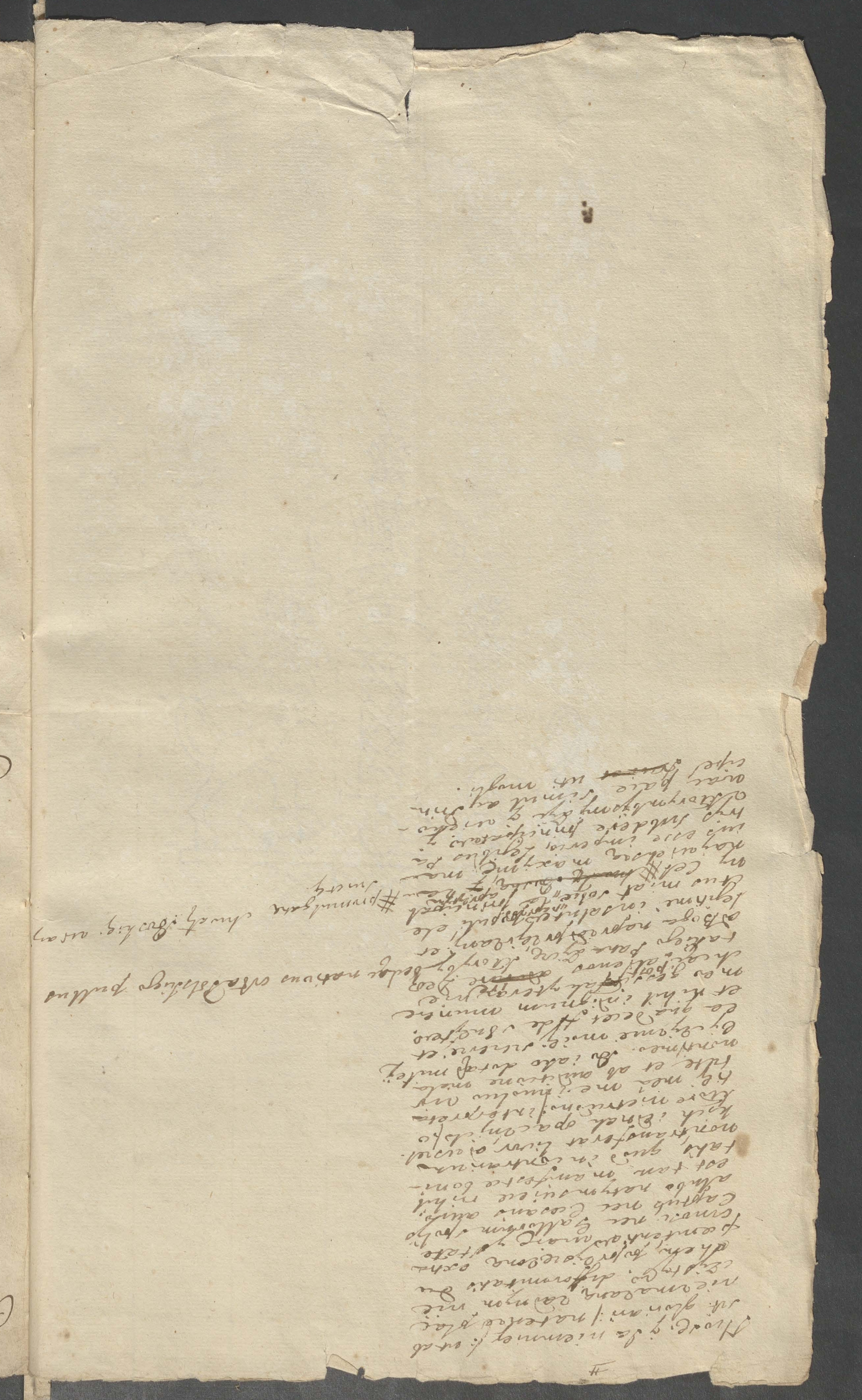

A ponieważ znakomite w Rzpteę Toga et Sago
Jw. nieboszczyka s:p: Jmpana Kazimierza
Bielinskiego Marszałka Ow. ś. merita
urgent et urent in procedy Claim Dre
Swietney Prowincie naszey. Wiey Ichm
Panowie Posłowie nasi, na przystawey
mie, a stanami Rzpteę zgromadzonemi
expedientia, et quam efficacissima inibunt
media, a zeby te Recessus Gratitudinis
za usilne cum dispendio Zdrowia prace
y za znaczne cum jactura własney for
tuny koszty, na zaciesliwey Maiaszesczy
Regimentu Terazniey szey electiey wice
Clavum Directionis poniesione, Constitu
tiami Scilicet Seymow assecurowane, Ktore
tylko in voluminibus Ich leguntur, w
Zadney Inclyto sanguini, y Godnyosci
tom constatey nie przynosza. tandem ali
quando na nastepuiacy w Sejmie porad
ny w realney wdzieczności Skutkiem po
zytecznie cowna ni mogly.

Wiec ze y Jw. Jmpan Franciszek Bielinski
Woiewoda Chełminski, Dzien naszych Pru
skich Podskarbi w Zwyczaiey pensiey Pod
~~skarbi, ktora assecutis~~ zawsze ter
Skarb concernebat, y ze Skarbu Jtem Ey
Ekonomiey Malborskiey quotannis płacona
bywała, do tych czas excos hujus contin
gentis, osyche. Zacny Ichm PP. Posłowie
Nasi wszelkim do tego concurrent starą
niew a zeby ten interes, nietylko Jkmlcy
Panu Mciwemu do Iey Posełskiey bit
particulariter zalecony ale ten, aby Con
stitucione anni 1641mi Titulo Dobra
Stanu naszego w Koronie y w Xstwie Lity
vcassumpta, tekowa Pensia in suo reali
effectu assecurowana, et regulariter
iakoby porzed tym wypłacana była.

Fol. 77.

Figura Lapidis Sepulchralis Jenibergi inventi tempore Pauli IV. non multo ante eam mortem

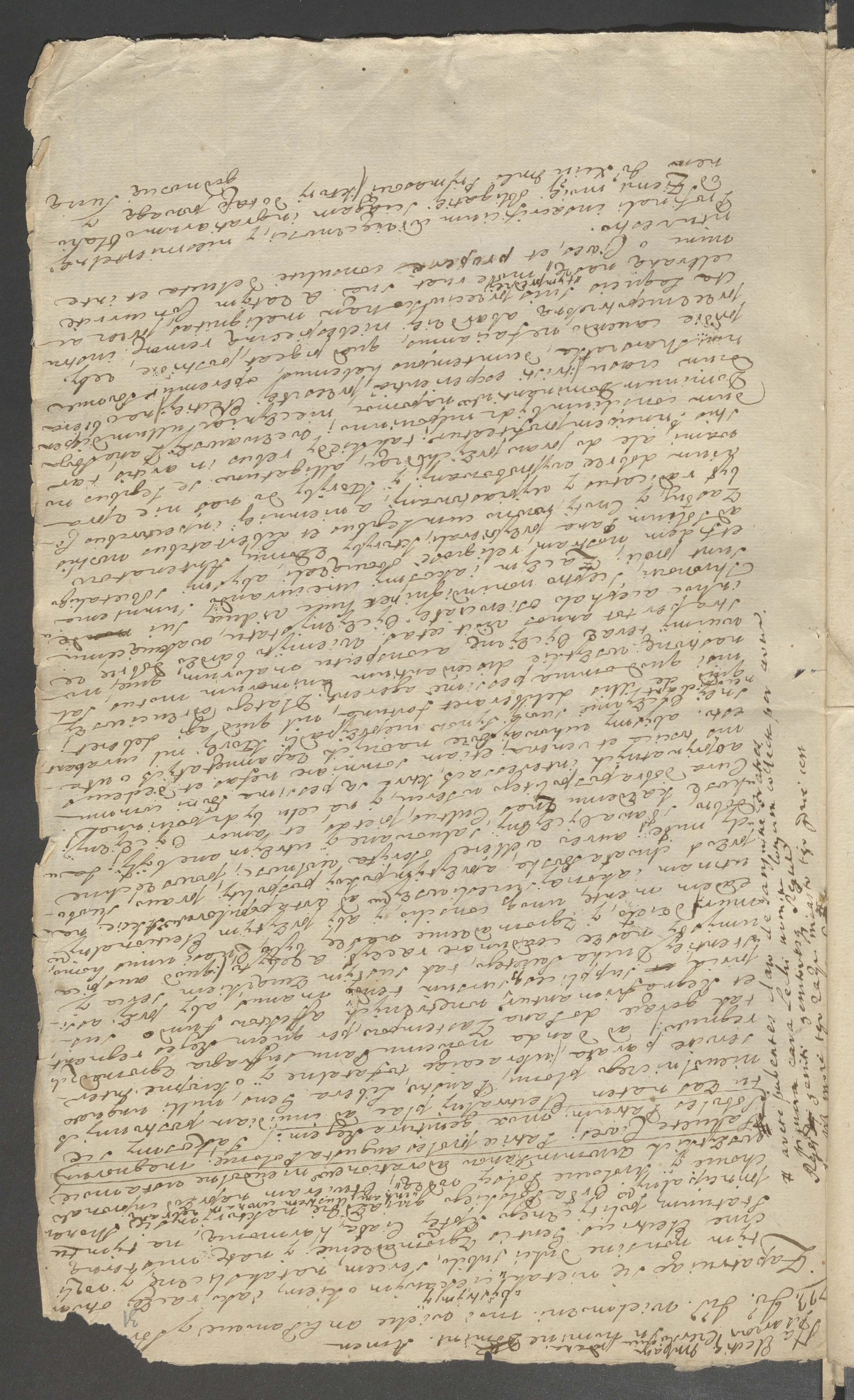

Excudatio Cujusdam praeten-
nis ad Thesaurum Pres.
per Regimen pedestre Gvar
dia Sae Mtis, inter-
posita.

Licet quidem Thesaurus de
qui pro Regimine pedestri
Gvardiae Sae Mtis, pro
stipendijs, pedrocina pun
ctualiter, ac nuncupatis
demonstraverit in terris
Prussiae sedmae fl 117861. g. 29
mon. curren. Jam a eto
Thesaurus Prussiae decur
tata ex hac capitali sum
ma fl 392 g. 21. pro solutio
et fascculis praeticatis ac
edenti seu grosione dicto
perungdo aquolibet florено
grossido (semini enim
officium debet esse de
Annosum). Summam dum
taxat fl 113932. g. 28
pro editam Repartitionem
Eidem Regimini assigna
verit. Nihilominus ista
Regimen nullum abso
lute ex hac decurtatione
obtendere potest damnum
aut injuriam cum eo cum
adhuc sumat habet lucra
et commoda quae de
ducitur ex valore et
cursu monetae per legem
publicam constituto; ide
licet ut typhones valeant
Florenos unum Polonicales
et grossos octo: Sextarius
grossos duodecem et duos
solidos. Per consequens
Florenus unus Prussicus
duos Florenos Polonicales
grossos tres et unum sol-
idum. Jam ea, Gvar
dia Sae Mtis stipen
dia sua in terris Prussiae
recipit computando typ
fonem per fl 1. et g 6
Florenum autem Prus
sicum per fl 2 tantum Po
nicales, ut ita certam
in Congressu Gdanensi
non nullorum Illmorum
Dnorum Senatorum Conse
liariorum ac Nobilium con
certationem. Jure Aequo
riam nullum publicum
super praemissa statuum
et ordinum terrarum Prus
sie Laudum intercessit,

neque dispositio ista aq
piam est subscripta) se
sistere non potest. Contin
gens autem Thesaurari
Prussiae, qui ex re et ne
cessitate publicorum negot
tiorum magnas semper ha
bet expensas nullaque
aliunde potitur consola
ne nemo autem propri
aut privatis dispendiis
publico inseraire obli
gatur) retractis tempo
ribus semper in continu
erat usu apud Thesau
rarios. Proinde licet si
modicahaec impensa
decurtatio, nihilominus
lucrum et commodum
Guardiae sacae Mtis
etiam in summa exhe
titione Thesauri Prussici
sibi assignata taliter
elicitur et demonstratur
Habet nempe Guardia a
signatam sibi summam
R. 113932 28 —
monetae currentis
Cum quoniam (ut praem
Certum est) recipitur
computando Florenum unum
Brunsvicensem pro duobus
tantum Florenis Polonicis
libris efficit summam
R. 56966 14 mo
tae Brunsvicensis.
Qui quidem Florenus Bru
nsvicensis constituunt sum
mam
94944 tynfs nu
et grosos duos bene mon
Isti vero tynfs reduct
in monetam currentem
computando tynfs new per R.
et 2 g. juxta Constitutio
nem Regni efficiunt sum
mam R. 120262 g. 16 d. 4
Unde manifeste apparet
Guardiam sacae Mtis
supra summam a Thesau
ro Dni sibi demonstrata
R. 117861. g. 14 habere lucrum
R. 2401. 6 ex valore nemp
monetae Legi Publicae fir
matae, emanans. Conclu
dituque exinde, nulla

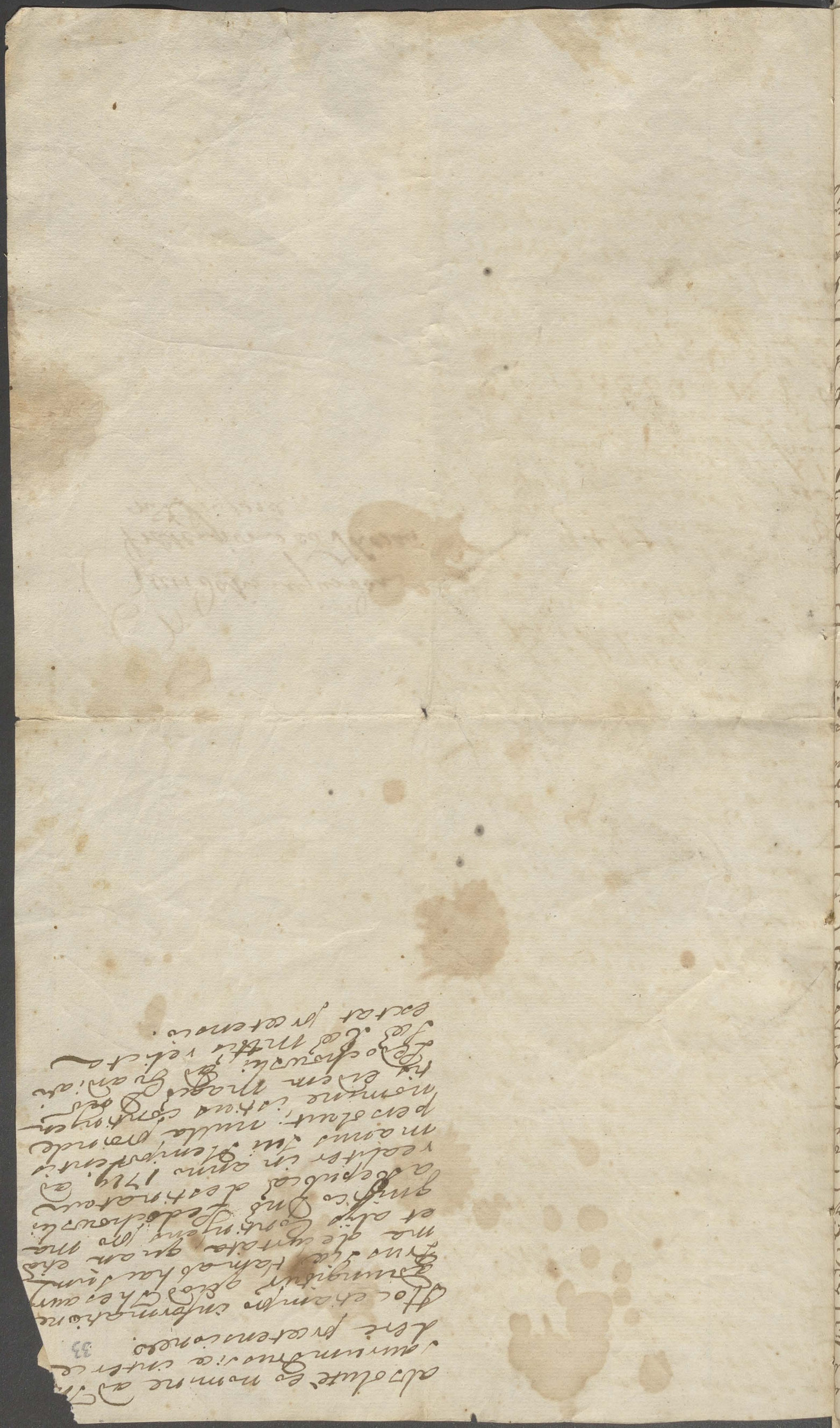

Quidatio cujusdam
Indemnionis ad Thesau
m Impsid.

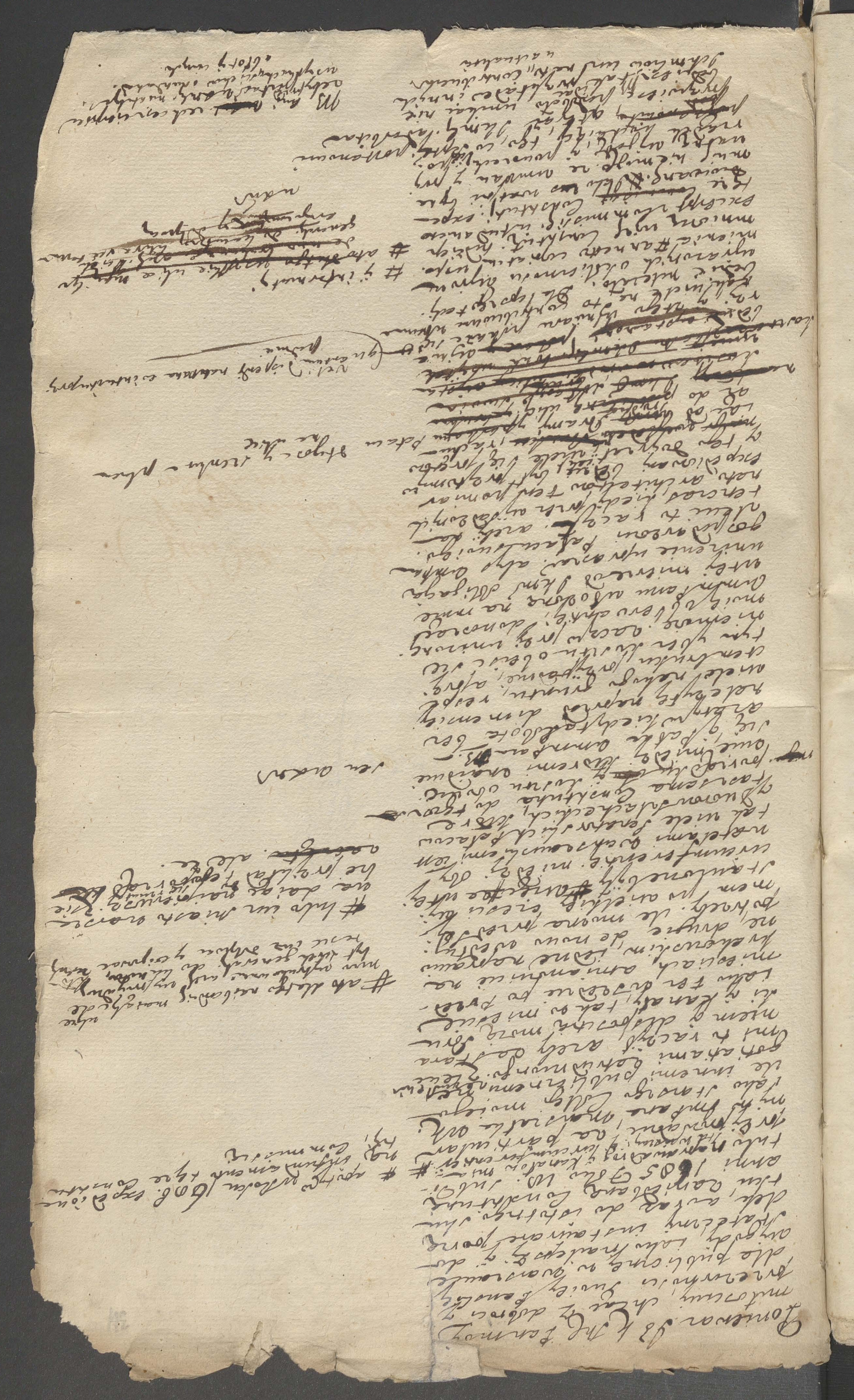

[illegible]

[illegible]

[illegible]

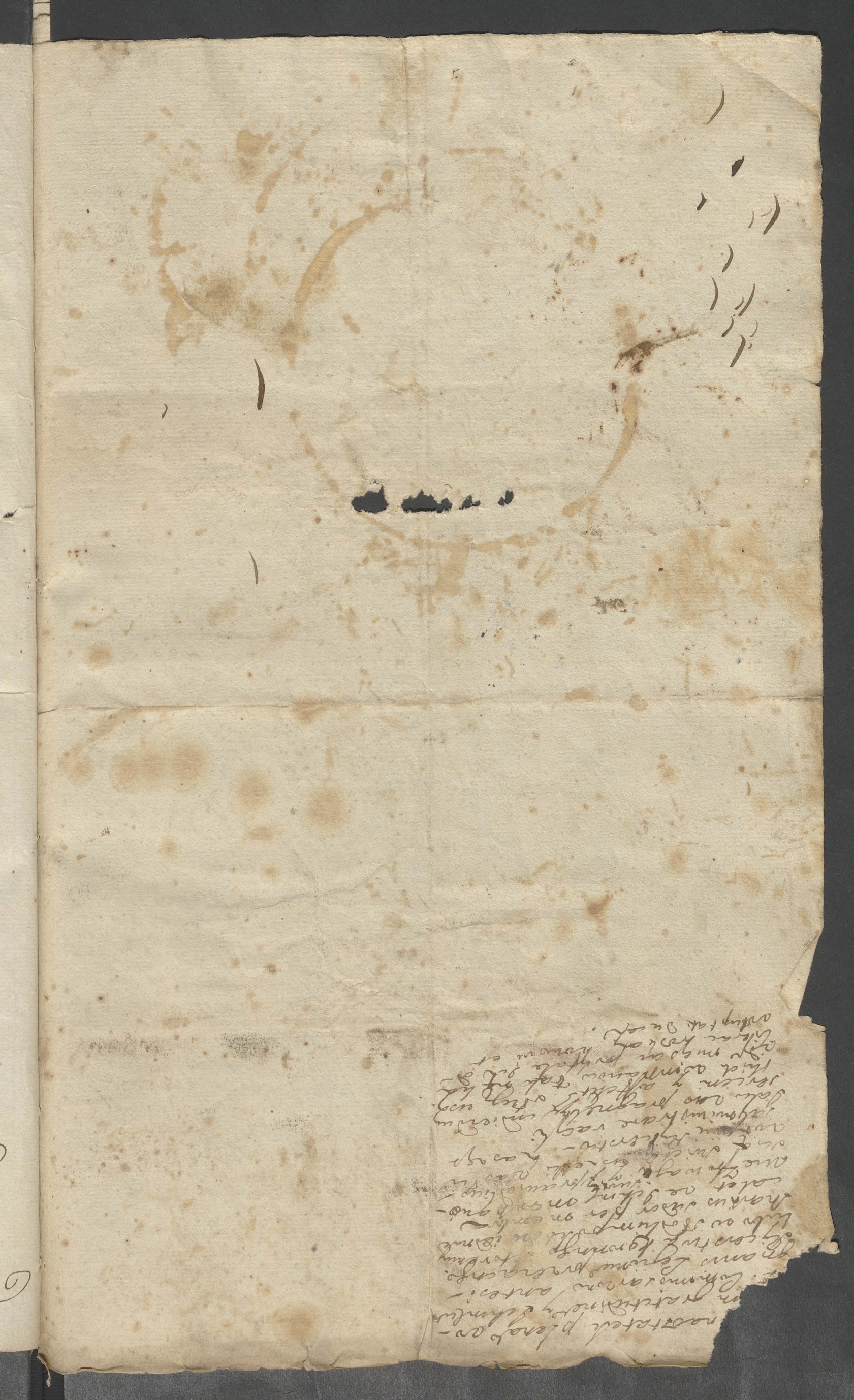

Franciscus Bielinski Palatinus Culmensis, Terrarum Prussiae Thesaurarius Kowalewiensis, Marienburgensis, Borodnicensis, Sichowgensis, Sanvolinen Osiecen Capitaneus.

Universis et singulis quorum interest praesertim vero Nobili ac spectabili Magistratui, ceterisque Ordinibus Civitatis Regiae Mariemburgensis, notum testatumque facio. Quod, quam primum mihi nonsine acerbo animi dolore innotuit. Qualiter spectabilis Joannes Gabriel Ewerbeck, Eiusdem Civitatis Protoscabinus tempore immediate praetelapso die scilicet vigesima septima Julij, postposito omni respectu, tam Praesidentiali, quam etiam totius Magistratus, omnium Ordinum protunc ad publicam Consultationem Congregatorum in Praetorio Eiusd. Civitatis Nobile ac spectabilem Jacobum Glewenitz huiusce Civitatis Praesidem, nil tale metuentem, verbis contumeliosis ac despoticis, temere ac violenter nonsine publico scandalo aggredi, tum incontinentia licentiosae lingue atrocibusque gestibus mordaciter et vehementer infestare securitatem porro, et tranquillitatem quae potissimum in eiusmodi statione, utpote in sacrario Justitiae et Consiliorum Civibus, praecipue tamen Magistratibus cauta et provisa est. Violare ac perinde detestandum ac quasvis facile exagitandas seditiones impediendas publicas consultationes, contumendaque Jurisdictionem et damnum Jus quibusvis in simili scelleribus, caeteris que funestis consequentijs, hucce attentato suo exemplum subministrare et quandam facem praetexere ausus est, et praesumpsit; Ita Ego pro munere et autoritate mea, quae mihi desuper, uti Loci illius Capitaneo, ac per consequens Sae Reae Mtis. Dni mei Clementissimi Vicario, competit, laxata eiusmodi scandalosis ausibus et actibus obstruendo viam exercitiis firmandae in publicis Civitatis consiliis, immunitatis consultum esse faciendum duxi; Quatenus praenominatus Spis Joannes Gabriel Ewerbeck de praemissis inculpatus ab Officio suo tantisper suspensus ac remotus abstineat et ab exercitio illius arceat, donec praesens Causa, quae Ipsi ex nomine ad Judicia Sae Reae Mtis Assessorialia est instituta disjudicetur, decisionemque suam sortiat. Qua in re autoritati meae Capitaneali insistendum, idque praefato Spi Ewerbeck, nomine meo, nesese in officium suum praetexto interstitio, ingerat, sine mora intimandum esse volo. Et in maiorem porro emptorum fidem praesens Instrumentum manu propria subscriptum sigillo meo communiri demandavi. Datum in Residentia mea Mietnensi, Die Quarta Mensis Augusti Anno Dni Millmo Septingentmo Vigesimo Nono.

Quod quam primum mihi ut sine grazi ac iusto dolori sensu innotuit. Qualiter spis Christophorus Lau ut ita praedecessor eius. Civitatis constitutus in abusum officii [illegible] sui praerogativam [illegible] cancellos [illegible] officii sui praerogativam [illegible] maiestatis [illegible] Cives, inferiores ac subditos spreto Justitiae cultu ac [illegible] libito varijs depractatis [illegible] subjectos, sub pretexto debitorum nec quidem certatim [illegible] multis [illegible] vigere terta ac praesentia [illegible] positis [illegible] [illegible] cerat. Causas et actiones [illegible] [illegible] ad iudicium [illegible] [illegible] [illegible]

S. N. D. B.

Zalasze Saturna koronna dziękowanie.

Niewiem Naiaśnieyszy miłości-
wy Panie, ieżeliby się kto taki zna
lazł, żeby omni nube remota
przyznać ingenuè niemiał iż
podszreszliwy y szczęśliwy
Wtemiey Panowaniem Redunt
Saturnia Regna. Iużeś się
dwa kąt M. w hoinym, nieusta
iących łask Panskich szafunku
przyczyń exemplis ire Deorum.
tak pięknie dni Panowania
swoiego disponowawszy, y usz
częśliwiwszy, że nietylko dnia
ale momentu prawie żadnego pomno. y prozno
niezepsuynie, ktoregobyś nie
miał coraz nowych nieusta
tigowaney dobroci, y nieuczer.
paney munificentiey swoiey
posnięcie zt insignie atten.
ktora guttatim stillare ne-
sciens każdego sudores et me-
rita Diuino egoła w rozsądze
niu zasług y godności iudicio
wrzyczyć aż staura negro-
dzie. Nie zachodź się iesze
nikt na niey, ani się stać vane
spei aura, stokroć tylko
do niey tumentibus pełney
ufności y nadziei a chs zapo
dzoney, sortes suas, inhaestra
gratia abożyć. A kogoszby do
siebie owa Waszey Kmcięy swo-
bodne poddanych swoich zniewa
laiąca serca, ktoraś sobie wziął
za cel dobroczynności swoich
niepociągnęła maxima. Non
quero quid opporteat te accipere,
sed quid debeat, Regem dare.
Wszythosie to Naiaśnieyszy
Panie dowodnie pełni y ciu
na osobie moiey kiedy Tenue
nie ab ipsa pretexta uznawszy
tak wiele łask Wtemiey et
Domine tot munera extra nie
przerwanym na mnie obrocznych
pasmem, ktorych longa emphesi
wilicrai niesmiem, bodla miał
kości niedołnych zasług moich
musiałbym podobno ad Tuan
erubescere Purpuram, nieustaie
osobliwa ku mnie fundum ne
znacząca dobroć Twoia Panska,
gdy utrzymywanie przeszłe dobro-
Zaciestwa, dare mi primas publi-
ca in munera aures, supre
mam przydaiąc manum ado
brotliwym conferowaniu mi La
shi Naduwney Koronney, ktora
niedawno wielki woyczyc nie
minister.

mertis post fata superstes, go-
dnie y chwalebnie Thaiestatowi
Wkmlcy, y Oyczyznie oyczasto-
wad, y ojcowskiey niestiertelną
Imiema swiecy, Sawe nisu super
astra perenni, Ze wrespect ich
Wkmlcy, iakoby omissum mu
ynus ab alto prezenacyey mi
Successie. Odbierachtedy
Naiasnieisy Panie, to prezlaune
lubo subaltrum primi mini-
stery decus et Insigne, etyn
gtemboza Wkmlcy submissa
y deuota im vlgsze y za
cnieisze dotim prerogatywy
upatrnie Ta albowiem Laska
iest to prodroma Naiasnieisey
Osoby Wkm. y nieiako europy
sum precedens Tolew Ta Thron
y maiestat Wkmlcy et or
nat et ornat. Ta na Duorze
Jego Panskim rzad et regimen
prowadzaca, vigiles gent suo
pro Cesare curas. Ta na iedno
tylko idzienie et somitow w
Oyczystym Capitolium petne
dwiekich sentimentow Tena
torskie et Ciasum, i iako owe
kiedy Laska Topoki wode
elicit z rady wyprow
wadza Ta Desiderys publicus
y wszelkim addientiom, ad
Sacrarium vszow Panskich
otwiera drzwi. Niemoze tego by
naczarlusey Liczy et conth
mely utuczona nienawisy
mowic, zebysie na niey, iakoby
tylko in baculo arundineo
Securitas publica, albo sprawie
Oliwoc Sluzeta wspierac miała,
to Juris dicta iey ostrosci prawa
~~cest tak~~ utuienzona, ~~ia~~ iest to
gladio subsulta potestas. Ze
Stedy tak ostrosna odbieraiąc
Laske, kiedysie do podziekowa
nia Waszey kmlcy Panu
mnociwemu, iako ab unque
author et conditor fortune
mea, zatak wielkey Laske y
dobrodzieistwo accipis Ze
bieram, alisci przychodzi mi prawie
in primo dicendi arescere flore
gdyz nie wnayduiąc u siebie
paria na oddanie dziek y
wdzięcznosci, vbe
rriecie invitus aniedolnemi passowac
~~kiedy~~ sie ustami, ale sercem facietus
niesmiertelnych obowiązkow
serce moie in holocaustwie y
skladam ante Thronum gratie
Wkmlcy za mo mocnego to
przydarzy. Mihi tan Benefico
Numini meo, non Lares dunta
xat, sed arta et sanguis sa
cra sunto.

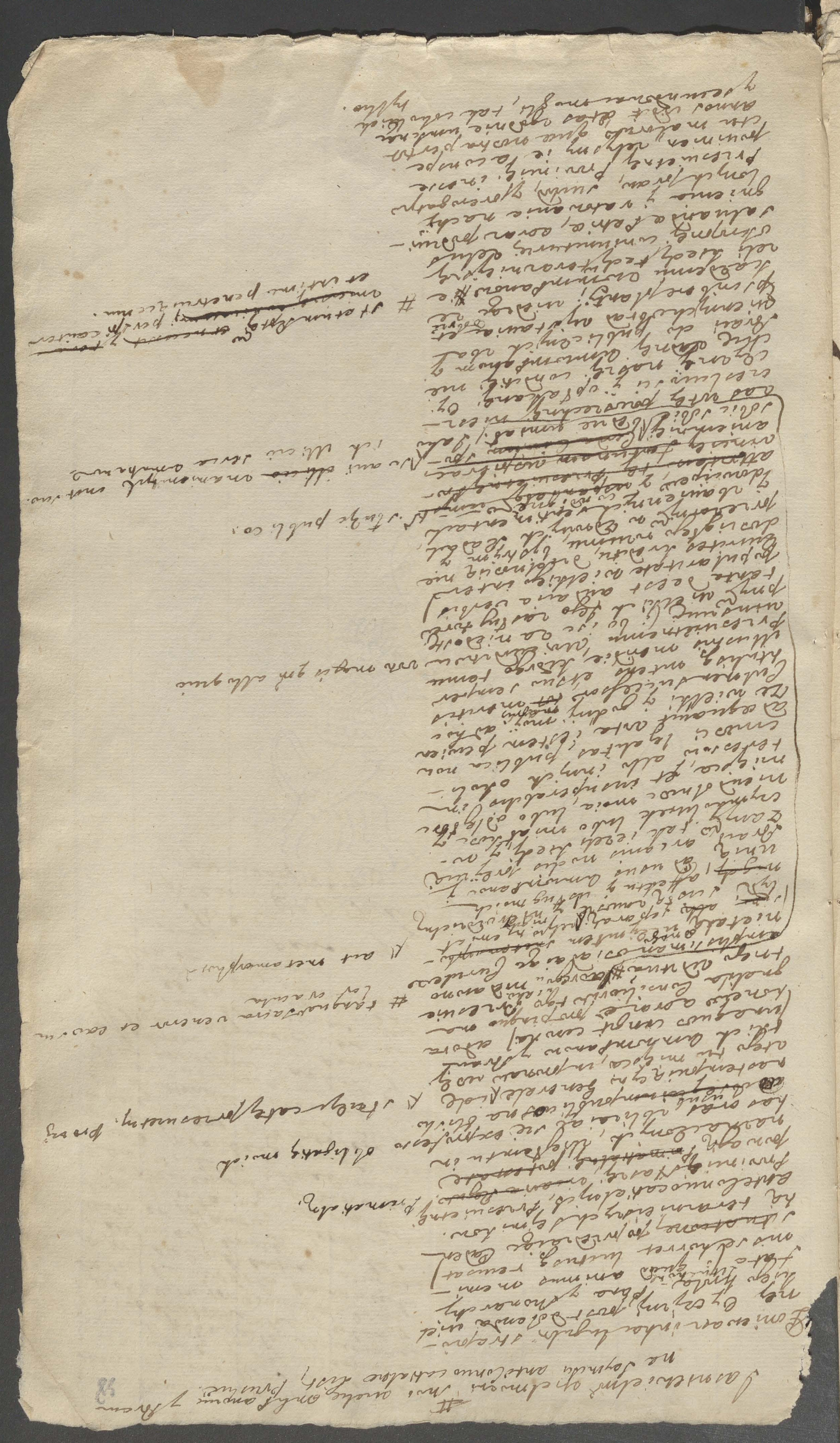

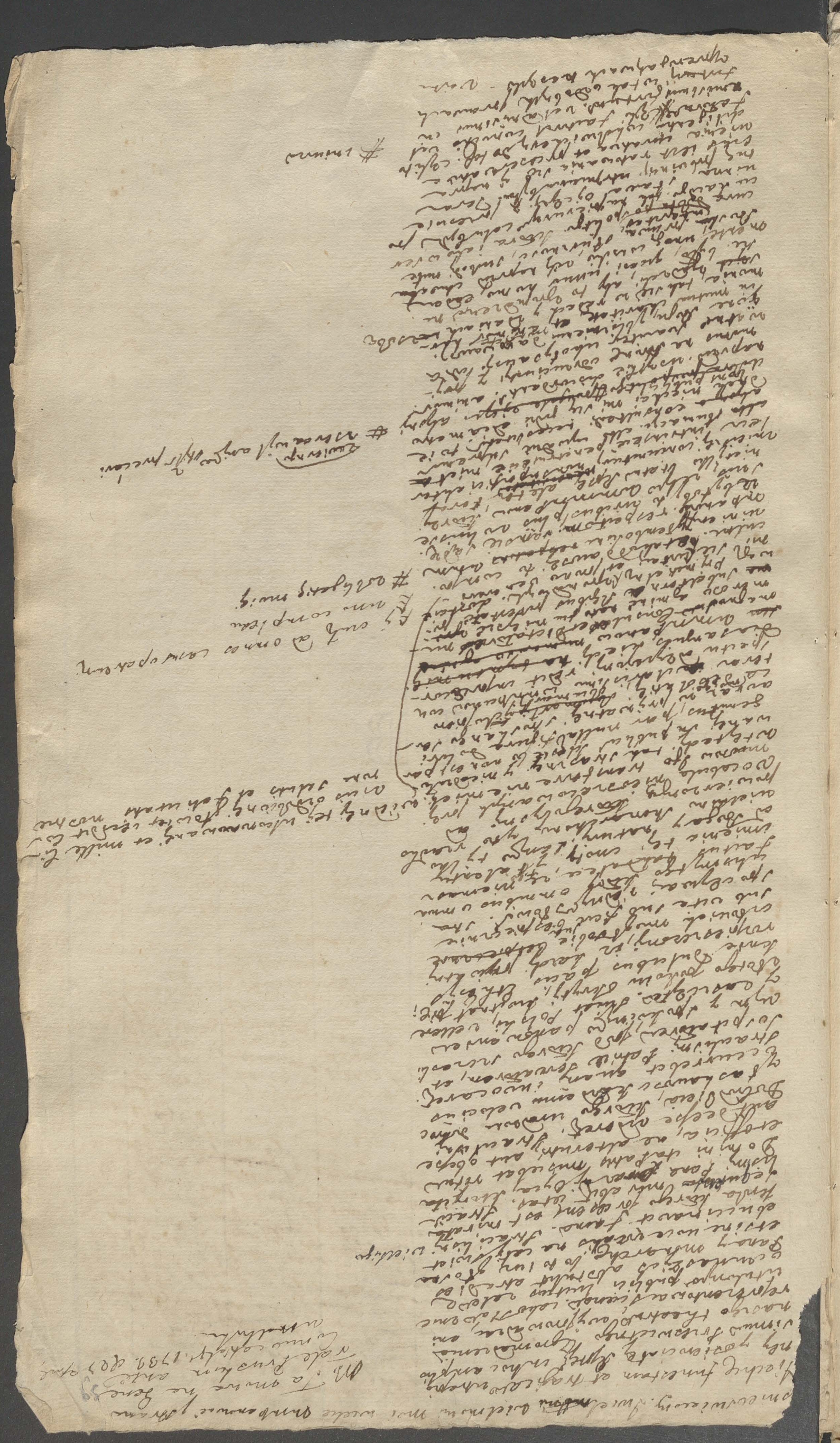

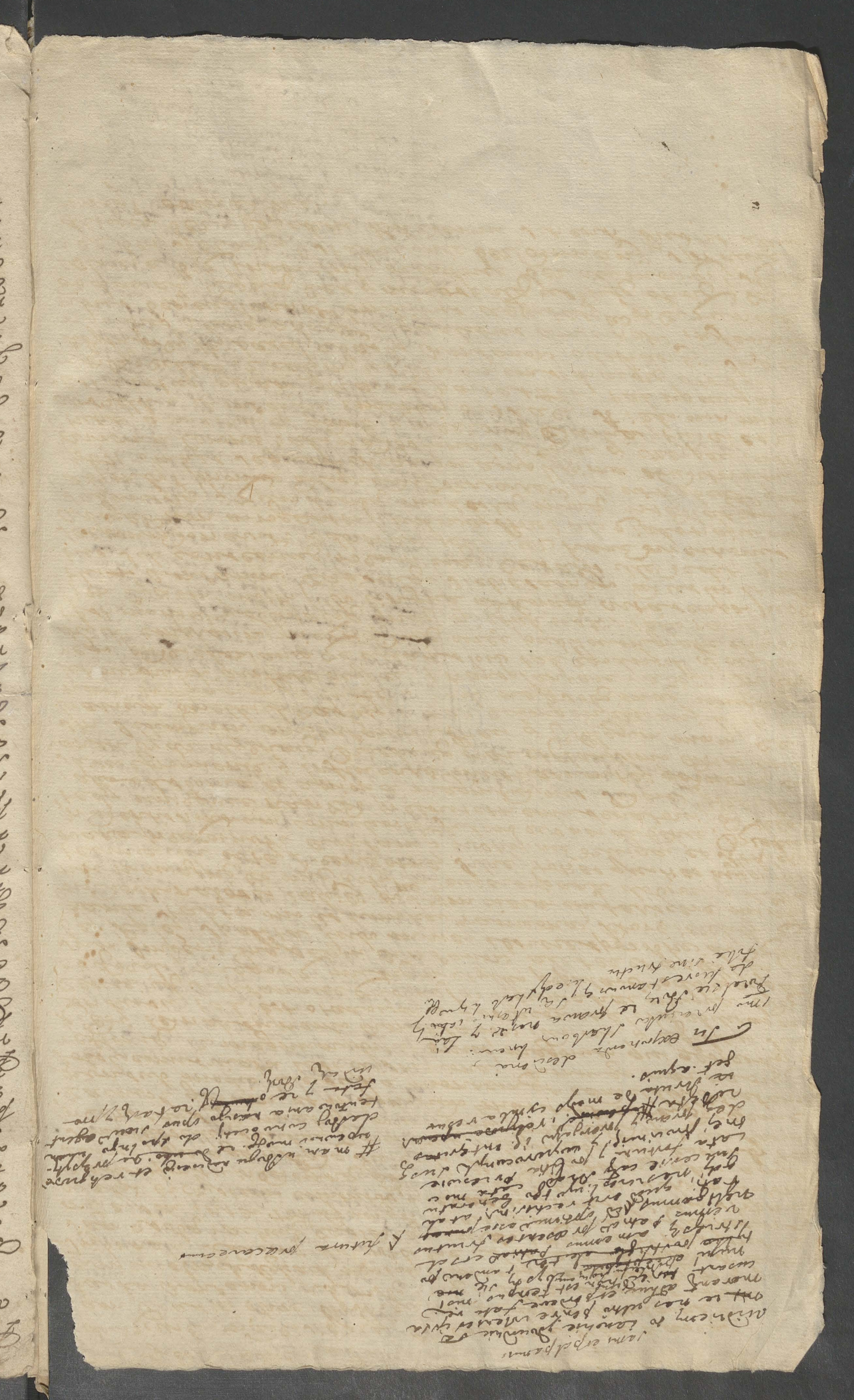

Dziękowanie za łaskę

Prawdziwie Wiadysławowego Trzeciego Iaba nasza, jest
wam Zdasie obrie Upotheosin, kiedy partikularna dobroć, y
łaska Ampanow naszych ex voto et animis coniunctis
wniebowzięciu Relikwi moich Clavum directionis Trzeciego
Tribunatu Radomsko dobrotliwie collocare raczyło. A lubo
sam osobą rachuię zesdrą, iuż to trzeci raz natymtu
mieyscu inter tot Lycurgos et nomina magna Catones pra
wdzy cyrzystemi eximitos, nie zasługy swoie tego stopma
nastoymtu poredemna gorszy y wielkich pełni sekrymentow
Ludzie, powaga y Rada Iuscyli, których cyterazy inhoc ampli
simo subsellio szukać opochonią niepotrzeba było, komuby ten
przezacny stoły miał być powierzony, potukadego Ampanow
zacność godność, et magnitudo meritorum wtey życzyć
nonsub modio, ale super montem et candelabrum cadem
Polskiemu światu iest cystawiona; Pomnieg oraz nasuwa
reflexia, iż magnum portat onus, magnum qui gestat honor
kiedy ednak supremo Ampanow iudicio, y effektow ich
Concursu, tak iest otaxowana y oszacowana inhabilitas mea
czesciey Ampanowie zdolna a obeundaoc munia bydź
osądzili, niegodzi mię nietylko popularem odbiegać stan
szu Imperium sequi Ampanow, alter et publica ca
ręey Rzpey Spabita, lubo mniey iscrespodobne do dzii
gania takie molis umysłu ramiona, ktore iezeliby z
niedoskonałości i ałiey po tym cieżarem fatiscere mia
ty niewątpię że mey wtey niewyczerpana dobroć, y dosta
tecznie iuż wtey Przesuietney Izbie, toties quoties wymo
wana przezorność Ampanow rostropnie dzwigać et Athletico
prudentissimorum consciorum fulcro wsperabędzie. Dziękuię
tedy uniżenie naprzed przesuietnemu Senatowi, od ktory
y ako od Sdorca et apricia magnitudinis Sidere przerzy
sha wspomnienie y influencye mutuata mey godności, bu
dzie mey żyć. Dziękuię oraz et Clarissimo Ordini Eque
stri Ichmościom moim Ampanom Braci y Collegom moim,
bravium dzielnych zasług, oraz ecompenzowanych in u
nam compagem godności, ich, na osobę moię, unita affe
ctowszych virtute użyć et transplantare raczyli. Do tego
rego podziękowania ze ustam słow tak zgodnych y wybor
nych emphasin nie trafiuię, wiec publicum grate mentis
testimonium y obligacyey moię, nie tak ustey, iako raczey za
tym życiem moim (o lingua adhoram, vita semper iusq;
thim Ampanom zapisuię siebie samego ad usus et nu
tus Ich conservuię. rozumiem. Zesaks Me dedit qui
seipsum donavit. Odbieram tedy iuż hanc directionis
arigam non arroganter (: uchowaybore:) ale y iako najuiczey
submissią y z uroczną modestią moią, nie dla tego
abym był primus adloquendi sententiam ale ut habeat quo
post omnes sequar chcąc in amplissima eruditorum
virorum corona iak najdoskonalsze brać y czerpać insti
tutie, aniemniey godne y przezorne Dania, tudzież
wszelkie Ampanow imitari vsiłuię. A iako non minor
est virtus quam quaerere parta tueri, tak upewnian
y przyrzekam z całym usiłowaniem starania o to bedę
abym przy tey łasce Zdasis Ampanow odebraney Supe
rioribus veneratione aequalibus amicitia, inferio
ribus benevolentia omnibus aequitate przyzwoicie
oddawał. Tymże Zdasis y nieospałą usługę swoię y
cslinie bez interessu, ochotnie bez dymowki y skre
rze bez Reserwy statecznie bez odmiany y sprawie
dliwie bez respektu Kademu Scienti Justitiae
mogę oswiadczyć.

notario ou o
mor. ei Portim.

Bo gunaprzed: że ~~[illegible]~~ po tak długich publicznych
tej Prowincyi, conscriptorum nawałno-
ściach i altercach które dotąd cięto niezgod-
iaka, czyli Ter labordniewo i ereli nie nazubrzo
przyłamnej na umartwienie naszego Jakrew-
iniuria, odpowiedzi ego postu cen nadtis infe
stus orion odciata, confractas et dispersas
tabulas porah aprimadtone na teraz niezgo
Generalt tych Jezuickich Aviendatio stary
zgreszyć in unum colligere raczy, toto cor
dis inbeto pogdziekowaniu. Zakt do tew Lapi-
dem angularem in profunda wszystkich cnu-
mnanow y Prawdy veneraone. A iako sobie
mam za ndyjerwszy honor, et prosuprema felicitatis
aure ~~[illegible]~~ y, na Dowod et inpignus uprzejmej
udziecności mojej niechcę phaleratis esten
dere alis, alem ~~[illegible]~~ acz, (bedac podobnie multa de
benti) całym y oddpowiaiąc Konwse dypnawadser
cem, że Ztąd chwalebnie zasług Dziada, tudzies
y Ojca mego bedac incorporowanym in adoptionem
Filiorum tej Jezuickiej Prowincyi i mazac
in promiscua Commumiani Jedna p attri-
cyatonew wszelkich ~~[illegible]~~ od ob, prerogatiw, praw, swo-
bod, y wolności, przeczacym indigenat em po Kro-
lonych, tymsie bespiecznie zaszczycu mogę
że nietylko iestem in sanguis de sanguine
et os de ossibus y estis, ale tey nie ~~[illegible]~~ dzieb-
nijem omni loco, obligowanym sługą cnu
cnnanow y Prac. Wiec kiedy pewnej za
exastatione urzędu mojego, nektorymi dobrodzi-
ma Ikmlie pa mi Ktciwego Taska oddał
inhac amplissima cnnanow y Prawi Corona
odejwac nisie przichodzi nechcac by Coustes
pochis wszystkiemi membrie tylko remis karbo-
nerti Scaramit ~~[illegible]~~ ingens sbce penetralia
Taskawych serc y affektow cnnanow y Pra-
ci, to tam, ubi est Cor, ibi et Thesaurus meus.
ale że ittym skarbie żadney innej dispensa-
tij, ani rafunku nie ma jedno tylko i zre
gulna cnnanow y Prawi Taski y dobro
ostoraszie uzetka mocy applicata zat era
zawsze bede. ~~[illegible]~~ In Concurrentia et tra
ctu publicznych interessow y materij ~~[illegible]~~
~~[illegible]~~ remi instituto cnnanow
ne tu zgsiadaiącemu blondzij mirari apigeh
philosophari natej weusytku do ustkich y
przedrzyczh sentimentow cnnanow y Prawdy
stowarzysze rechę. parbatus vel cauti de
cere quid scio, vel ingenuè discere quid
ignoro.

nie ~~[illegible]~~ Conuin

Do Generała Corvetta.

Jd Jw Dumlanowe z Brana

Jeżeli nie w bardziey markoć ieżeli indufta serca seruis la
niere może, iako ta iedyna et eneuperabilis na mnie nieszczęsnie
wsze, iż na ten czas, kiedy o teraznieyszey Rzpty stratey
collapsis turbine niniejszych; quas amentus inemienisse hor
ret lutusque recuratfr. Chwalebney, utrapioney Ojczyznie na
szey rebus succurrere y pomóc, iakoby vnentem ab a culmine
Proicam salvare należy publicznym protunc Przezwietney Dy
nieyszey Staszey obrady do stanu nie y powinnosc exposes
so ministerij, et conservatis tratio passis, natgranicieszyn
ante Commaluno sub auspicijs nowi Regnantis Generale assi
stere aspektey szczęśliwey daydzie publice na gruntownieyszey
sze umowienie y zaszczyt interessow moich tak intuitu
Jurisdictiey Ekonomiczney Malborskiey iako też y Pensiey rocznie
Podskarbinskiey ze Skarbu tegoż Ekonomiey quotabnis ad sendendum
należącey; wszakże te interessa między inne Przezwietney Do
minicey oddoby, prerogatiey, et decora Gentis referri powinny;
im in ante cessum na ostatnim Generale w Instrukcie Schmb
sion Panom Posłom, in vrayniticne Stanowiey tego Pana dele
gowanym propulari, oraz Panow y Braci stanu ad promovendum
do respectu Panskich, insewizeny gdyż dotąd stateczna fa
ciure Cnyt a Maiestate nie zaszła declaratay ani zadna empo
plakata nie iest wystawiona, a na ostatek wiado
wiadomemu Interessowi Pna Snadach, Bednarskiego
ch ad 1730. y Malborskim ad 1734 publi
cis in vim indepensabilis legis, et Vigore securitatis med Lem
dis etiam endongenim, z actualney obecności, y pozytmy in
publicum rebuy mogi wspierey, a niemniey wszystkim ewi
z wenovetey tak y affectow Wmm Panow y Braci, pondus, mo
mentum et suffragium przydać niemogł. ab Blatego, że nie
particularna, de Duom Zacha et Schnacht obli
gacja, abym tu Seymiku Czerskiego iako Mesta et Terrigenarum
iakimkolwiek Sredcten moim personaliter et perspicaciter
dopnat, zigilerg, geram po Praise curas; Insper ze wte
y arnieiey nutantis tetore Patriae stanuey, nie tylko ustawi
cznie exercent mnie obroty y Debauzy aleter y, tabe Edmite moie
longas vetat inire rzes. A raty hoc icaria fidissima Deal
wszelkich moich uniwersy y obligatey ministra papira de
negrad nie Vrodzyć Tripode oraculorum wyrzmazyny słow niy
bore ale y prawdziwy, stara niwes fundet depectore car
dor upreiniwszy in mnan wszytkich Wmm Panow y Braci
una quos cingit Corona; veneratione aerar, nagrelie
Consiliorum. Ich, iako magnorum Consulum et Dictatorum
statum tey Rzpty, non superficialter ale intrinsece ile ute
varnieyszych concinnetur, generacyey, aby Iż aeonse
ctu quorumcis natorum utnitrac y Darbonie, lubo ab amplis
simo Wmm Panow premio elongatus, dulci osculo adoriar
non uno spożiąw Voto, sursum, leue in anno, aby przy
prowidentiey Boskiey, aerar przy Pstrzey Zgodney y Cnoty in
omnes orbis partes, pro bono publico, Wmm Panow y Braci pro
uidentiey, y karmoniey, iako nayprzymsłniey, ingt Succesien
szczęśliwszy nebyły. Oney y namienione interessa moie
tego ta ultio utbarum apparatu obzerme extendere noctuc
bo te intabulis taskawych serc y panniey. Ich, niewątpie, iż
altissima reminiscentia za conspirowane. Łasce y protecty
Wmm Panow y Braci ardentissimis z Gracam vbis. tak arcby in
teressa intuitu Iurisdictiey Malborskiey y pensiey Podskarbinskiey

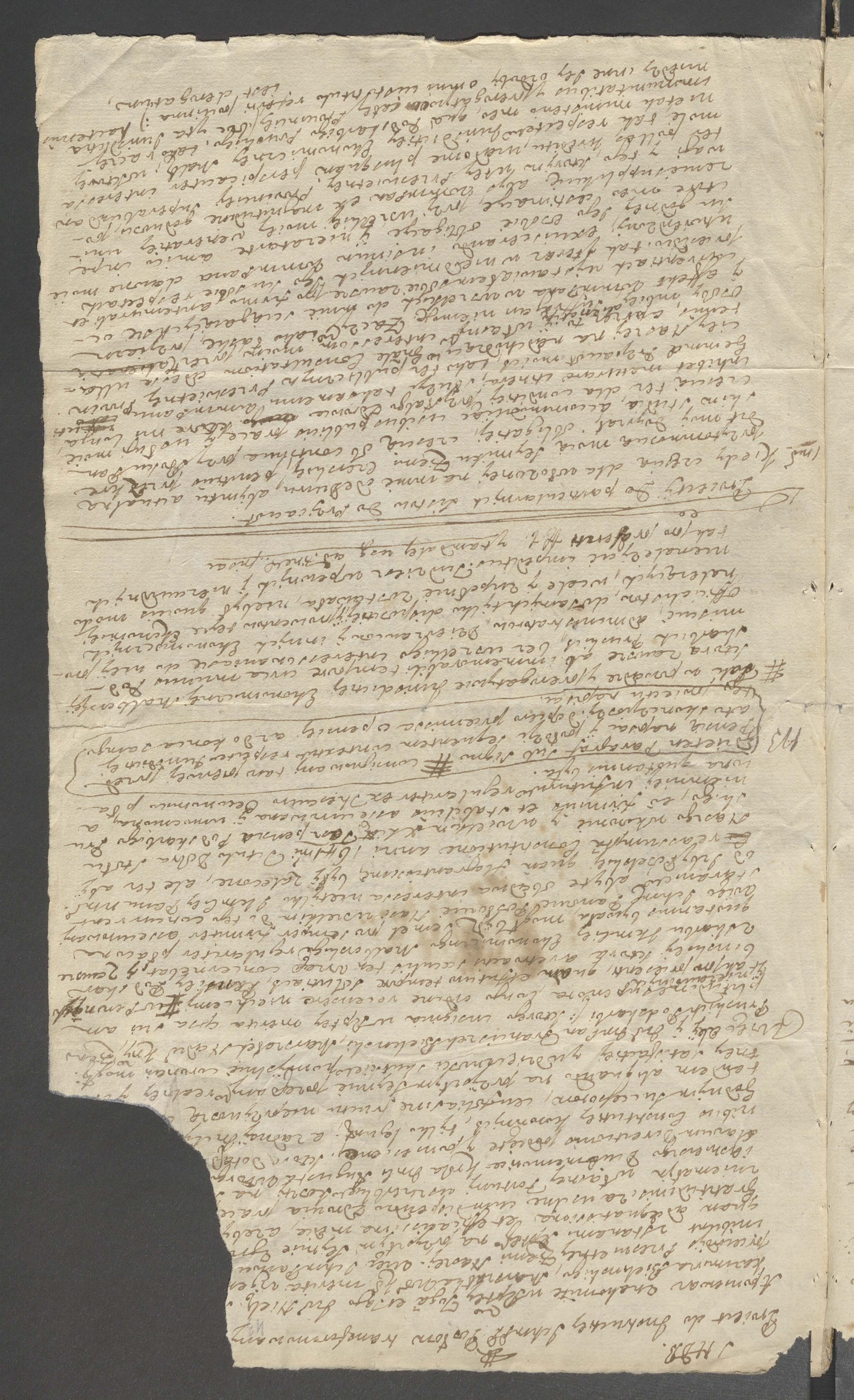

Proiect na Sejmik Ziemi.

Swiadomy Wielm. mci wielce mmd Panowie
y Bracia

Nie szukam cumblandiloquo chlubiących
się z tego apparatu prozney sive abs, et
chwały, ani tego chcę bydź vanus laudis
mea, dla pozyskania powszechnego Pro
z powszawszy Publicy Przeswietney
wszechey Dzisiey, do Swey nietylko multis
titulis, a osobliwie ex ar Urzędu Podskar
bstwa cestem ex professo obwiązanej, ale
zapomnawszy własnych niemałey impor
tantiey, lubo nieber śmierzchania, z wielt
ka przyzwoda mea interessow. Nie do tey
Przeswietney Ziemi, do Ktorey ex coaua
od Dziadey Ojca mey pietate cestem
arctissimis nodis powiązani, do
auscultanda commbatow y Braci nate
rannie w Congresie comitia et imi
tando sensus Pet pozytecznę moie accom
modowałem, et ascinaci usług Zacyn
precepturis chcyłam głowę in veneratione
et distinctissimum Cadego z osobna ain
uitanowy Braci cultum. A iako Nas
tu Jego Krolewskie Mość P. N. Universaler
swoim, nie inszym celem y maxima tyl
ko pragnąc widzieć beatioris et tranquil
lioris Seculi ortum y zapatruiąc się nie
bez ciężkiey serca swego Panskiego pressury
na obchodzy takiego bez zbawienney
Rady y tylko miserabili fato swe Posta
nowienie Rzeczypo inhaerent. Illustrem Coronam
zgromadzić raczyły tak rzadey abyśmy sto
liczyć się ad mentem pobornego et bene
volentis Patrice Pana do tego się cadem
sercami y ciałami applicowali, do czego Nas
Pana Bowdzora cunctas charitates con
plectens miłość Oyczyzny, ciszba y gben
bola malorum nostrorum skrzepnych tum
et abominande desolationis considerata
non invitos prowadzi summa. In eum tedy
finem Pan dobrotliwy, pospolitego pragnący
pokoiu składa, porzędy addy Boże quan
prosperimis Sejmikow particularnych praeg
liminarebus, Sejm pacificadnis, aby Rzpta
poniechą cesare scisse, w iedności przez
powszechną zgodę in vivum unius corpis
et labi, była ułożona, i dzieszczeby niebo
rzęk tey Oyczyzny synow do siebie in Repa
ren longinquas elongatos, cało ejsca non
ultioni, ale miserationi pronior sponsione
et illicio sprawnych kadem tasch, y
do brzeci swoich do siebie zwabiwszy, mogł
mile widzieć y łaskawe Patris non
Domini vitu do serca swego przytulić tur
bide quecque elementa ukołysay, Deo
statch y tesperta stare apparuerunt in
Terris Kwietis, których po immunitate Oso
by swoiey Panskie radzić, byt przyniszczony
bez każdy pospolitych natury prawem w
niebespieczeństwie, ne mergatur etran
tabulis ardentibus haeret, mogł prospere
evacuare y alienowaiy awstrach Ci
viumtey Oyczyzny et in amore populorum
ustawicznie prosedium et primarentur
stroy sobie za nayserwieiszy skarestatu
swoiego zakłada zaszczyt y obronę.

a więc

Instructia z Seymiku Poselskiego Woiewodztwa Brzeskiego. Ich Mosciom Panom, Strazникowi Lirewszczemu y Podkomorzemu Brzeskiemu obranym na Seym Posłom.

Przyimuie Wdztwo nasze z naygłębszą Veneracyą pobudzaiące ad Zelum Publicum Oycowskie JKMci w Instrukcyey wyrażone insinuaye, z ktorych nietylko usilne Stoto Dobra tey Rzpłey Staranie z Winną recognoscit Wdzięcznością, ale też wszelką secundowac tantos Majestatis Conatus przyrzeka Applicaye, zlecaiąc WWJchMPP. Posłom Naszym, aby reducendo ad Orbitam Dawne Prawa malevolo Abusu naruszone, od żadney inszey niezaczynali Materyey Obrady Seymowe, tylko od Porządku Seymowania przez Constituciyą Anni 1690. opisanego. A ponieważ dotąd privatorum Ambitus o Wakanse publica Consilia Lilku Seymow scandaloso et periculoso Exemplo frustravit cum discrimine Tranquillitatis interne et externe Securitatis. Tedy JchMPP. Posłowie Nasi zabiegaiąc tam nocivis Sequellis niedoszłych Seymow instabunt u JKMci P. N. Miłościwey, aby in quocunq; tandem Eventu Consiliorum Stanow Rzpłey, Ministerii Belli et Pacis Wakansze non Obstantibus quibusvis Prostextibus pro Supreme Distributiones Justitiae Jure Suo indilate rozdawaiąc, co pro re grata extra przyięcie deklaruiemy, spondendo Manutentionem pomienionej Distributy propriis Pectoribus Civium contra quosvis Impugnatores et Convulsores Tranquillitatis Reipublicae. Do ktorych to Wakansow tam Saey quam Togae emeritos Conciives Nostros wielkich Antecessorow y swemi Zasługami Claros, to iest JWWJchMcow Panow Jana na Lodzie Sapiehę Kasztellana Trockiego, Jozefa Sapiehę Podskarbiego Nadwornego W. Litt. y Antoniego Sowiesa Strażnika W. Litt. antecessis od Nas zaleconych usilnie recommendowac będą. JchMPP. Posłowie Nomine Nostro, adeundo Ipsam Majestatem.

Actum in Curia Regali Stenzycensi Feria Secunda in Vigilia Festi Sancti Thome Apostoli Anno Domini Millesimo Sexcentesimo, Vigesimo, Septimo.

Ad Officium actaq Presentia Castrensi Capitis Stenzycensia personaliter Venienis Nobilis Georgius Sitarski obtulit et exhibuit eidq Officio Presenti, ad acticandumq perrexit, Protestationem nomine et ex parte Nobilis Thome Boka contra Nobilem Mathiam Mazowski Coram actis Terrestribus Zakrocimensibus factam et ex ejdem actis emanata Sigillogq Terre Zakrocimensis obsignatam et manu Ignatij Laurentij Doniatowski Notarij Terrestris Zakrocimensis Subscriptam quam protestationem Officium Presens suscepit et in acta Presentia Inscribere admisit justa Tenorem infrascriptum. Actum Zakrocimie in Terminis Terrestribus Zakrocimensibus in Crastino Sancte Hedvigis proxima Anno Domini Millesimo Trecentesimo Decimo Quinto. Veniens personaliter Nobilis Mathias Mazowski in Judicium cum armis et gladijs et lanceis evaginatis, incepit nobili Thome Boka de Bodace Subiudici verba superflua et inhonesta dicere in injuriando a Matre, et prefatus Thomas dixit, Domine Mathia non habetis mecum quid facere, quia habetis mecum penam vallatam et interpositam et hic iam secundo super Vos me stare et Mathias dixit Notarie Tu super me Scribe non tantum me stare, sed et Centum Diabolos, Notarius dixit Domine Judex Castigat istud Dominatio vestra Penis quia hoc est maxima Irreverentia et inhonestas Judicij et Dominus Judex dixit Domine Notarie Scribe istum excessum quem fecit, et Mathias dixit Scribite quid quid vultis et placet et expedit, iam pro. ego quam hic solvi et adhuc solvam, Et Dominus Judex dixit Domine Notarie Surge de Loco et Vadamus ad hospicium nostrum, et prefatus Mathias Mazowski veniens ad hospicium Similiter post illos cum

Armis, et Balista intenta, cum superimposita alias
z Bettem nalozonym, Cepit ipsis Verba superflua di-
cere cum maxima Ira, Suscitans Ipsos in percussio-
nem, et minans Ipsis teste Sevato alias Kiyczem,
/.que Notario parum dentes non destruxit, ni
Ipsum è manibus vi eripierent Homines, Nobiles
Circumstantes) Et ibidem Dominus Iudex cum Nota-
rio dixit, Honora se ipsum et Iudicium Nostrum,
mi Domine Mathia, iam te rogamus propter De-
um Vivum, ni hospicio nostro date iam nobis pa-
cem, iam surreximus propter De Iudicio, iam Ce-
te ite a nobis foras, Et ipse Mathias dixit si
volo vadam, si vero nolo non vadam, merda vit
Vos Canis, et notarius dixit, iam te rogo pro-
pter Deum Vivum adhuc ultra formam Iuris, vad-
de hospicio, et fecit se ire. et ipse Mazoski De-
tens se accepit Notarium per Crines et Cepit
ipsum depillare, et peplum ei laceravit, et Sumi
cum evagniato gladio alias Cultho persecisset Nota-
rio et ipse de [illegible] si ibidem Nobi-
les non fuissent apud Demonem fuisset Notarius,
Interea ille Dominus Iudex videns non ordinem
vertit se in pedes, et Confugit post Fornacem prêta-
more grandi ubi se obscuravit Veteri Sento, quod
pendebat post Fornacem, Notarius autem Stetit
ibidem plenus. Protestatus est Nobili Lnecesław de
Skirosle Stephano de Stoncyce Praeone qui penes
Ipsum praesentes fuerant. Correctum cum actis. Lau-
rentius Poniatowski Notarius Terrestris Zakrocim-
sis manuproprio.

Ex Acto Trend Capit.
Stenzycew Resem

Indygenat Urodzonego Antoniego Graffa de Walszteyn.

Jak przez wysoki Urodzenia szacunek bo z Starozytney w Królestwie Czeskim pochodzącego Familij, iakoteż przez skoligowanie się z Dystynguowanemi u Nas w Polsce Domami, Urodzonego Antoniego Graffa de Walszteyn do Indygenatu y wszelkich Prerogatyw tak w koronie iak w Wielkim Xięstwie Litewskim tudzież in annexis Provintijs extunc przypuszczamy, salvo praestando Nam y Rzeczypospolitey super fidelitatem Juramento, przed którym z Narodowych Kanclerzy, a poznyiszemu w ramenie Diplomata Nostra Regia zkancellaryi naszey wydać rozkazemy. Który indygenat w czemkolwiek ma służyć y Urodzonemu Nostrorum Podkomorzemu Naszemu.

48

Porka

Uwaga o Odmianie Szacunku Monet.

Moneta iest miarą powszechną wszystkich rzeczy wchodzących w Handel y konsumpcyę, a przeto w swoich Gatunkach być powinna naymniey podległa odmianie. A to dla tego, ażebyć nie czyniły nagłe odmiany w Maiątku Obywatelow.

Kruszce z niemi względow zdałyby być nayspowolniejsze pod Stempel, zgodzono się na to: żeby mi dać Kaunek wnętrzny, y bić z nich pieniądze. Też same jednak kruszce podległe są znacznym Ceny odmianom od czasu wynalezienia Ameryki Czerwone Złote potwarzy spadły z swoiey Ceny w Europie, wiele tego innych, iest przykładow wszystkim wiadomych.

Skutki odmian w Cenach pieniędzy są widoczne przeciwne zamysłom dobrego rządu y regułom Kraiowey Sprawiedliwości; kiedyż się Cena onych podnosi, Posesorowie Towarow, pieniędzy Zapisow widzą przymnożone bez pracy swoie dostatki, ze szkodą kupuiących y Dłużnikow, kiedyż poniża, ciż tracą nabytki Prac y dowcipu z Zysków niepracujących.

Mimo te przypadki rząd krajowy musi często-krow czynić odmiany w Cenach monety, iuż to z konieczney potrzeby, iuż z względu powszechnych Narodu: Dowcip jednak podał sposob zabieżenia szkodliwym w kraiu tych odmianom skutkom, otworzywszy na ten koniec monetę Idealną.

Moneta zatym Idealna iest to miara powszechna Maiątku każdego Obywatela iakąkolwiek ilością metalu reprezentowana.

Funty sterlingow w Anglii; Liwry w Francyi, Złote Niemieckie, Polskie etc są miarą powszechną Substancyi każdego Obywatela, żadnej niepodległy odmianie.

Nato pozwolniwszy wolno iak chce, podnyszaiąc lub poniżaiąc Władzą Rządu cenę metalow, lub monet, maiątek jednak każdego zostanie ubezpieczony w monecie Idealney.

Wynika ztąd, że Rachunye monetowe tylko dosięgaią, który się maią w gotowiznie, czy to są u Kredytorami, czyli Dłużnikami, ze się sprawiedliwość z większą równością rozpędza między Obywatele, że dowcip y prace nieprzystępiaią się, że odmiany w Substancyach mieć nagłe, y nadzwyczaiwane.

Konkluzya ztąd rowne jawna jest, jak sprawiedliwa dla przypadku dzisieyszego od Roku 1717 Złote jednakowe były w Polszcze, bosię moneta jednakowa Złotego niedmieniała.

W odmianach Ceny Czerwonego Złotego nie złote jednakowe, ale metal w Walorze swoim wnętrznym odmieniał się; ztąd wynika że Czerwony Złoty dzis reduktowany do Złotych Szesnastu z trzech Czwarci do zapłacenia Ośmnastu Złotych wystarczyć niemoże.

Chociaż wtrzmeyszym Przypadku niechodzi o dowiedzenie, że moneta dawneysza dobra, niebyła podleyszą od teraznieyszey, chociaż złoty Idealny rowne ztrzmeyszym w sprawie będzym na trzydziestu groszach miedzianych był ufundowany; niewchodząc jednak w pewność tych spekulacyi, Uwagi nasze wyrzone na powszechnym kraju sprawiedliwości ufundowane zdaią się być na konieczny dostarczające; że nie Złoty Idealny, lecz walor metalu z potrzeby, czyli z przydlu Naywyższey Władzy odmieniał się w Polszcze; Co niego zdrażnie, ani ubożyć nie powinno, zwłaszcza gdyby Władza Ta duszę lepszych pieniędzy, dla każdego z własnych Intrat, bez szkody Jego przemysłu

Sposob Placenia Summ od Debitorow Kredytorom ad Datam ninieyszey Konstitucyi nalezących w Wm Xie Litt^m.

W Prowincyi W^o Xe Litt^o valorem Cirkumskrypcyi między obywatelami, jakoteż Dekretow oczewistych, in varijs subsellijs forowanych, pro lego cardinali mającey, exolucye Pieniędzy w rożnych gatunkach opisanych, do tychże opisow y Dekretow, chcąc mieć stosowane, oraz całość onych, y sprawiedliwe Kredytow odzyskanie zachować, takowym je objaśniamy y ustanawiamy sposobem.

Aby każdy, ktory pożyczył pieniędzy Czerwonemi złotemi lub Talarami bitemi in specie w Zapisie wyrażonemi, one takoż in eadem specie Czerwonych złotych lub Talarow, to jest: tyleż sztuk ile wziął, na terminie do exolucyi przypadającym oddać był obowiązanym.

Ktory zaś pożyczył u kogo Pieniędzy Czerwonemi złotemi, rachując Czerwony złoty, czyli po złotych sześć, czyli po złotych Dwanaście, lub ośmnaście, albo też Talarami bitemi, rachując Talar po Złt^o ośm, lub po Złt^o sześć, czyli alio Calculo numerico złotych rachowanemi y opisanemi; oddać one swemu Kredytorowi na terminie do Exolucyi przypadającym, takoż Czerwonemi złotemi Za Czerwone złote, a Talarami bitemi Za Talary, w takowey iak dawana, y Zapisem opisana była, onych Cenie, był obligowanym, to jest: tyle sztuk Czerwonych złotych y Talarow, ile wziął pożyczając Pieniądze.

A Tymfami y Szostakami Konstitucyą anni 1717. ustanowionemi Zaciągnione, y do oddania takąż monetą opisane Summy, lub currenti moneta ad exolutionem determinowane, ponieważ Cena tych Tymfow y Szostakow

ex ratione wykupionych lepszych g
tunkow, jest przez ewaluacyą wnętr
nego waloru teraz zniżonąi więc ni
przywięzując się do przeszłey ceny ty
że Tynfow y szostakow, jako w gatun
podleyszym pozostałych, lecz podtu
ceny onych adprosens ustanowione
mają być na terminach do exolucyi
przypadających wypłacane, in quan
titate złotych w Zapisach wyrażony
takowemiż Konstitucyinemi Tynf
mi y szostakami, rachując Tynf po g
szy Miedzianych dwadzieście siedm
a szostak po groszy takichże dziesię
lub nową teraźnieyszey mincy nasz
monetą, oddając za każdy złoty w Zap
sach wyrażony, złoty in specie nowey
szey monety cztery grosze srebrne w
bie mający.

Similiter summy pozaciągane p
redukcyami y poredukcyach Zagran
nemi monetami, y do oddania tak
wemiż monetami opisane, mają b
na przypadających do exolucyi term
nach wypłacane, in quantitate zło
tych w Zapisach expressa także z
graniczną monetą do przeszłey cen
nieprzywięzując się, lecz cenę tyc
monet przez wyż wyrażoną reduk
=teraz
=postanowiona;

Żeby zaś takowe exolucye łatwie
życie się mogły, kurs reducowany
adprosens monet Zagranicznych
diem primam Xbris anni 1767 w
nie uczynioney onych teraz redu
cyi prorogujemy, y od Kassacyi d
tegoż terminu ubespieczamy, a k
rencyą Tynfow y szostakow Polskich
Konstitucyinych także w cenie redu
cyi adprosens uczynioney utwierd
jąc że Kassacyi podlegać niemają
warujemy y ostrzegamy, y Komisy
naszą Menniczną obowiązujemy
by przed wyż wyrażonym do Kassacy

Zagranicz

Zagranicznych monet terminom, Prowincyą W.X.Lt. Monetą naszą nową uprowidowała.

Ktore Summy czyto Czerwonemi Złotemi czyli Starą Polską lub Zagraniczną Monetą od Daty Konstitucyi anni 1717. ad Datam presentem pozaciągane jeśliby na pierwszych do exolucyi przypadających Terminach, przed Publikowaną onych Kassacyą, per debitores Creditoribus in eadem jak się wyż wyraziło specie, y kurrencyą supra determinowaną opłacone nie były, tedy ex ratione Kassacyi Zagranicznych monet, y Zniżonej ad presens Ceny Złota; mają być pominionych terminach czyli Złotem rachujący Czerwony Złoty po Złotych szesnaście y trzy Czwierci Złotego, czyli monetą nową Polską z Menniczy naszey wychodzącą in plenaria Złotych podług opisow quantitate wypłacane, oddając za każdy Złoty w Zapisach wyrażony Złoty in specie nowey naszey Monety Cztery grosze Srebrne w sobie mający.

Podobnie mają być opłacane Summy, nieoddanie ktorych na terminach do exolucyi opisanych pozachodziły Manifesta lub Procedora Prawne.

Co wszytko ut supra expressum rozumieć się ma etiam o Summach Dekretami teraźnieyszey Konfederacyi W.X.Lt. Konstitucyą Coronationis Anni 1764. approbowanemi przysądzonych.

Pro ultimo warujemy Żeby ullo titulo et pretextu ex ratione teraźnieyszey Cwaluacyi y reducyi tak Złotey jako też Srebrney monety Zastawni Dobr Possessorowie do Żadnych Kalkulacyi przez Dziedziców pociągani niebyli.

Volu
Co

Artic
Leg

Artic

Artic

Prawa de Valore Lapisow.

Volumine 1mo Folio 501 Constitutt. in Comitt. generall. Cracovien. 1543.

Quarum quidem Inscriptionum tuitionem ac defensionem, unicuiq; liberum erit facere sub damnis Terrestribus vel sub Vadio prout scilicet inter Partes Contrahentes fuerit Conventum. Contra tales verò Inscriptiones Obligationum et Oppignorationum quaramvis iam nullus Locus, nulli Hominum ne procuratoribus quidem ad dicendum erit relictus, nec quispiam Controversiam atq; Contradictionem contra easdem instituet ac faciet, sed duntaxat Ejusdem Inscriptionibus satisfacere & easdem implere justa Obligationem tenebitur, nullam motionem Judicis faciendo, no quibuscunq; tandem Debitis inscriptae et quacunq; tandem Tuitione roboratae fuerint.

Prawa Statutowe.

Artykuł Siodmy z Rozdziału Siodmego o Zapisach.

Gdyby Strona dowiodła y pokazała, że Zapis na Summy albo iaka Rzecz ruchoma iest sprawiedliwie własny, od kogo dany, tedy Sąd wszystko według tego Zapisu y Obowiązkow Iego na Nim wskazać ma y odprawę uczynić, a ieżeliby przeciw Zapisowi mowił, Wieży Szesi Niedziel wskazać.

Artykuł 15. z Rozdziału Siodmego o Długach.

Ieżeliby kredytor pożyczywszy Summę pomiędzy sam umarł, tedy Dłużnik pozostałym Potomkom według Opisu swego powinien zapłacić, y wszystkim obowiązkom zadość uczynić.

Artykuł 10. z Rozdziału 7mego

Ieżeliby Debitor albo Dłużnik dawszy na Siebie Zapis y zadość nieuczyniwszy umarł, a byłby pozwany za życia onieuczynienie zadosyć Zapisowi, y Wskaz na Nim otrzymany, tedy Urząd ma po Smierci Iego według wskazy y według dobrowolnego Obowiązku Iego odprawę na Imieniu uczynić, a gdyby Dobr niebyło, tedy n

Ruchomości.

Konstt Coaguatt 1697. przez Konstytucye
1699. Fott 75 reasumawana.

Trybunał niema żadney mocy zakładow
pisanych relaxowaí y odpuszczac niśi co
sentiente Parte.

Oblata facultatis contrahendi sine bannis Matrimonij. Ad officium et acta Gsentia Castren Capitanetia nova Civitatis korczyn psonalit veniens Mus Simon Grocki Venator Smolen obtulit eid officio Gsenti et ad acticandu porrexit literas facultatis contrahendi sine bannis & denuntiationibus int parties infra Scriptas Matrimonij tenoris talis. Ludovicus de Riaucour Episcopus Ptolomaidens Vicarius in Spiritualibus et officialis Gralis Brestensis ac p Podlachiam Illustri et R. Neyman Canonico Brestensi Praeposito Congroviensi, institutis Clericis Seminarium Podlidi, si & inquantum attinet infra Scriptos contrahentium legitimo Parochio nobis in Xto dilecto salutem in Dno certis et rationabilibus causis coram nobis expositis adducti ut liceat tibi hoc Quadragesimali tempore

et Franciscam Krasinska Capitaneidem Neokorczyn Sacr Matrimonium int se contrahere volentes, dummodo sibi abinvicem conveniat amboq Catholici fidei cultores fuerint, nec ipsis affinitas, consanguinitas raptus Contractus Sponsalior aut aliud quodvis Canonicum obsit Impedimentum, sup qbus ut qm diligentissime inquiras conscientiam tuam oneramus Bannis omnbus et denuntiationibus aliisq solemnitibus nuptialibus propt Sacr Quadragesimal tempus amissis In facie Ecclesiae matrimoniali benedicere et copulare authoritate nostra damus facultatem, volumus autem ut huic Matrimonio Testes fide digni ad minimum tres adhibeant, quor nna et cognomina simul et contrahentium atq facultas nostra in libro Metrico Inserat, alias Gsens originale circa Metrica Ecclesiae asservet. In quor fidem & Datt Jan. die 23 Mensis Febr Ao 1760. Antonius Joseph Lachowski Custos et Judex Surrogatus Brestens & p Podlachiam. L. S. Ejusd Illustri et R. Lachowski Originale vo ejusd facultatis id supra scripto offerens rursq ad se ab officio Gsent recepit, et de recepto officium Gsens quietavit, Gsentibusq quietat. Actu in nova Civitte korczyn. Ugore Laudi Palatinatus Sendom Dena 6. post Dominicam Cantate Prima Ao D. 1782 Corr Ruszycki. Leg.r Witowski. L. S.

Oblata facultatis bamendi Matrimoniu p Illustri et admodum R. Dymuchowski Curatu Livon R. Lipniewicz Datt.

Ad officium & acta Gsentia Castren Capitanetia Novae Civitatis korczyn psonalit veniens Simon Grocki Venator Smolen Facultatem R. Josephum Cantium Dymuchowski Vice Decanu Terranu Kijowsk Curatu Livon R. Francisco Lipniewicz Or M. Dt de observantia data Introcontenta tenoris sequentis. Quoniam ad meam decrepitam etatem imminentemq Confessionis Paschalem requisitus ab Illmo D. Stanislao Comite in Krasne Krasinski Capitaneo Neokorczynsk Collatore et Benefactore meo amplissimo ad assistendu S. Ligandum Sacramentalit Illmae Filiae ejus Francisca Virginem comparere, abinanq ab Ecclesia n vadeo, ibiq Parochialis munere meo fungi. Tempus autem Contrahendi instat, adeoq do Facultatem R. P. Antonio Lipniewicz Or M. Dt de observantia Quad Corr. Petricov Ligandi in Persona mei si necessitas urserit, dictam Illma Comitissam, assistendiq contrahentibus, viso mihi Ominus Indulto. In quor fidem Gsentes mp. Subscribo et Sigillo Ecclesiae meae Parochialis Livon munio. In residentia mea Parochiali Losov Ao

Dm

Ao D. 1760. d. 6. Mai. Josephus Cantius Dymuchowski Vice Decanus Ferraneus Lib.
Curatus Listor mp. L. S. Ejusd Illusdi et admodu R. Dymuchowski. Originale vero ej
dem facultatis id supra Scriptus offerens rursus ad se ab officio presenti recepit et de recepto
officiu presens quietavit, presentibusq quietat.
Actum In nova Civitte Korczyn vigore laudi Palatinatus Sendomir Feria 6 post
Dominicam Cantate. Prima Ao Dni 1762. Leg. Witowski Cor Ruszycki. L. S.
Oblata Interlisch Sponsalitia int Serenissimu Principem Regium Polonia
una. Y. M. Krasinski Capitaneum Neo korczyn parte ab altera Consensibus ad offi
cium et acta presentia Castr. Capitaneatus Novi Civitis Korczyn. Personaliter ven
ens M. Grocki Venator Smolen obtulit id officio predicti et ad acticandu porredit
Interlisam Sponsaliam intra presentes infra scriptas introcontenta tenoris sequen
Między Nayjasn Królewicem Polskim Karolem Xiciem Saskim, Udzielnym Panem y
Xiążęcia Xięstwa Kurlandzkiego y Semigalskiego z jednej a JWJP Stanisławem Kras
skim Ztą Nowom z drugiej strony takowe spisuje się ustanowienie iż JWJP K
sinski Z przeznaczenia Naywyższego Stworcy a znayuiększego dla krwi y Jm
ma swego wyrzenia przez Dobrowolne Nayj. Królewica Karola Sexce Ku Lo
swojey od musza totius substantia naznacza posagu Summę 100000. Zaterow
Kurant. Nayjasn Zaś Królewic justa usum et practim Królestwa Polskiego d
Ze JWJP Krasinskiey zapisuje 100000. Kurant. prostym długiem darem Karoya
y bezpieczeństwo tey Summy teraz na swych Klejnotach ostrzegając. Dotra d
totius Dominij swi gdy przyjdą do dziedzictwa samego Nay. Królewica tady
mehoratione zapisu na bynajmniej ostrzega Tyże JWJP Strabiance oprawa Za
dla przyszłey Xiężny Jymci Kurlandzkey a nayukochanszey Małżonki swojey
dla sekretnego Maryażu Tenże Nayj Królewic wyznaczyć mimoże Zostawiję d
to liberalitis nayj. Królewica a przyszłego Nayukochanszego Małżonka. Za zas
Zaklya jako walor naymiększey mocy mieć powinna, tak Lubo Stromy obiedu
dzę, Zaraz podpisuja między Sobą Jednakże Nayjasn Królewic pro firmior
tutamine Swemu Plenipotentowi wzborowai Zaleca, własną między Sobą p
pisując się ręką przy położeniu pieczęci swych. Działo się w Warszawie Mai
Ao 1760. Karol. L. S. Ejusdem Serenissimi Principis Regij, Originale vero ejus
Interlisch Sponsalitia id supra scriptus M. Offerens rursus ad se ab of
cio presenti recepit et de recepto officiu presens quietavit, presentibusq quietat.
Actum In nova Civitte Korczyn vigore laudi Palatinatus Sendomir Fe
post Dominicam Cantate Prima Ao D. 1762. Leg. Witowski. Cor Ruszycki
Oblata testimonij sup contractum matrimonium p Seren Principem Polo
et Illm Krasinska Capitaneidem Neo korczyn.
Ad officium et acta presentia Castren Capitaneatus novi Civitis Korc
Personalit venens M. Simon Grocki Venator Smolen obtulit id officio
presenti et ad acticandum porredit testimonium sup contractum Matrimo
Introcontenta tenoris talis.
Ao D. 1760. Ego Fr Antonius Lipiewicz Ord M. Fr. de Observantia facultate mihi de
ta a R

a R. Josepho Cantio Dymuchowski Ecclesiae Parochialis in Lidor Diœcesis Cracoviens Curato Sed. Principe Pedor et Saxoniae Supremum Ducem Curlan et Semigallie Carolum Fridericum et Illustr. Franciscam Virginem Comitissam in Crasne Krasinska Capitaneidem Neo Horodyn Parochiae Lidor in Palatio Lidor Krasinciano interrogavi, corq. mutuo consensu habito et verba de presenti matrimonio conjundi praesentibus Testibus Illmo Stanislao Comite in Krasne Krasinski Capitan Neo Horodyn Laurentio Illmo Neo Sporisch Celsissimo Principe Antonio Lubomirski Palatino Lublinen Neo Feliciano Kwasniewski Capitaneo Neo Federi Colonello Cohortis Loricatae Exercituum Regni, postea ed Ritu S. matris Ecclesiae privatim benedixi L. S. Cor Petricov. Originale veri ejusd testimonij id supra scriptum offerens rursus ad se ab officio praesenti recepit et de recepto officium praesens quietavit praesentibusq. quietat.

Actum In nova Civitate Horodyn vigore Laudi Palatinatus Sendomir Fer 6 post Dominicam Cantate Anno Do 1762. Leg. Witowski. Cor Ruszycki L. S.

Oblata Diplomatis Serenissimum Carolum Principem in manus Illmae Krasinska Datis.

Ad officium et acta praesentia Castr. Capitan Novae Civitatis Horodyn personaliter veniens Simon Grocki obtulit id officio praesenti et ad acticamus petiit Diploma Introcontenti tenoris talis.

My Karol z Bożey łaski Królewic Polski Xiąże Saski a Kurlandyi y Lan Chrystwa Kurlandzkiego y Semigalskiego jako każdemu Cato wiekowi wzgląd mieć przynależy na przyszłości stan y kondycyą swoją Imieniu oraz do przyszłego swego uspokoiwszy, tak wnowszy na pomoc tego, który rządzi myśli sercem, y rozumem ludzkim ustanowiłem wolnie determinować dla Sie żyć moje współtrzności z Ill. Pa Krasinską Stan Nowom którą obieram Sobie za prawdziwą żonę y małżonkę podług obyczaiow Kościoła S. Rzym za Indultem de Data 23 Feb 1760 Ao otrzymanym, y tak te dyplomata moje które wyżej przyszłey, mojey oddaiąc Małżonki Niągadzą się do kontraktu między nami Ślubnego osobliwie opisanego. Za tedy moja z przyiaciół serca y przywiązania ku tyste Ill. Pa wszystkim wiedz będzie Imienia y wiadoma, że Urodzony będąc z Dziada Syca w tak pięknym Xięcha Chetnym Królewstwie tak się pokrewnie pragnę, abym miał estymacyą że piękny y zacny kocham Naród Polakow y w tych obowiązkach chcę zostawać abym sobie przymnożył jak naymięcey Sie obywatelow. y to Regij Sanguinis potwierdzam Diplomate własną przy sztuce dziemu pieczęci podpisując się ręką w Warszawie D. 20 Mar 1760 Karol L. S. Ejusd Serenissimi Principis Regij Originale veri ejusd diplomatis id supra scriptum offerens rursus ad se ab officio praesenti recepit et de recepto officio praesenti quietavit praesentibusq. quietat.

Actum In nova Civitate Horodyn vigore Laudi Palatinatus Sendomir Fer. 6. post Dominicam Cantate Anno Do 1762. Legit Witowski. Cor Ruszycki.

Do [illegible]
[illegible]
[illegible]

avisano do Liggi....

Ja Xiądz Hilary Dominik Chomtski maiąc plenam potestatem od Starszych moich dobrowolnie podaiąc się pod wszystkie
Wadja obowiązki Ligamenta y Zarekli niżey wyrażone, czynię
wiadomy y iawno wyznawam sam na siebie tym moim dobro
wolnym wieczysto przedażnym Rzecznym Zapisem komuby o
teraznieyszego y na potym będącego wielu Ludziom wiedzieć na
leżało, iż Ja wyżey wyrażony Xiądz Chomtski maiąc Maiętność
na mnie y Xięży Braci moich, Iure naturali Successionis po Bo
gu zeszłym Ojcu Dobrodzieju naszym spadłą y wszystkim wrownie
należącą Widuhte alias Poszeszuwie nazwaną Wielkie Xięstwo
Włowieckie Widuhtewskim Leżącą nikomu Pieruszy ani poste
nieyszym Prawem niezawiedzioną żadnemi długami nieobcio
waną y przewodami prawnemi nieprzechonaną Lecz we wszem
wolną y swobodną teraz wzastawnej pobepyey Wielmożnego Mci
Pana Jana Adamowicza Ciunna Dok: Lisarza Grodzieńskiego Xięstwa
Żmuydzkiego Zostaiącą In presentia Mnej Panie Maryanny z Der
nachwic Jozefowey Chomtskiey Rzeszmikowey Nowogrodzieyn
Mathi Dobrodzieyki moiey plenam Jus od Braci moiey maią
cey zgodziwszy się za Wieczność pomienioney Maiętności Wi
duht alias Poszeszuwia Sześćset Tysięcy Sześćset Tynfow spada
iące In sortem mea Tysiąc Tynfow razem na moią wsta
wę potrzebę gotowey rychodayney Summy Tynfowey y Szta
lową monetą od Wtmy Pana Jana Adamowicza Ciunna Dok
Lisarza Grodzieńskiego Xięstwa Żmuydzkiego odebrawszy pod nowi nowa
ney Maiętności Widuht alias Poszeszuwia część na mnie
Xięcia Hilarego Chomtskiego spadaiącą z budowaniem Dwo
rnym y Sumiennym z Laszni Dworną z Zasiewkiem Zytnym
Zgruntami cromemi y niecromemi, Lasami, Borami, gaiami
Zarostami, Stawami Stawiszczami Sianożęciami mokrzemi y
błotnemi z wygonami z Poddanemi Zasiedziałemi y Pochodzą
cemi, powinnościami, robociznami, Czynszami działtami, y dani
nami, owo zgoła ze wszystkiemi prowentami altinenegami
y perhrenegami na mnie z części moiey spadaiącemi wszy
stko a wszystko od Mała do wiela nie sobie samemu, ani na
żadną osobę by naymnieyszey ogsthi nieuyimuiąc ani wy
łączaiąc wiecznemi y nigdy nie odzownemi czasy przeda
łem y na wieczność miey puściłem, Wielmożnemu Mci Panu Jano

Concedavi Cum Mci Dominicum
Actis Bunae 88 xch

Janowi Adamkowiczowi Ciuwidon: Dziedzicowi Swiętowa Zmuszo
y Samey Jemu nowo Datą tego Listu mego zrzecznego Wieczy
sto przedażnego Zapisu z mocy y dzierżenia swego wypuściw
szy wiecznie zrzekłem się w moc dzierżenie spokoyne używa
nie Urzędownie przez Jenerała Jo Kmci Intromittowałem podałem
y postąpiłem daiąc zupełnym Jemuiom moc tą maiętnością od
nie nabytą jako chcąc dysponować, dać darować, przedać, zaw
sze razem lub po części wszelkich prostow z przerzeczonej
maiętności Widuhl alias Łoszeszuria wynaydować y ku na
lepszemu pożytkowi swemu obracać, Poddanych złych
odsłuchać, Krzywd tymże Poddanych przez kogokolwiek
poczynionych dochodzić; Ta podanie tego Listu mego
wieczysto przedażnego zrzecznego Zapisu do żadnego y nay
mniejszey rzeczy sam przez się aniteż per subalterno
collateraneos Interesować się y przeszkody czynić
czemu czasy nie mały nie powinien będę Lecz ow
szem od każdego Interesującego się y przeszkodę iakowąkol
wiek czyniącego swoim własnym kosztem zastępować y bro
nić mam pod Zaręką niżey opisaną, a gdybym nie iaw
przepomniawszy tego Listu mego wieczysto zrzecznego
przedażnego Zapisu, do tey przedaży moiey a kupli Jmci
Jaśmkowskich sposobem sam przez się abo przez Jakogdnną o
bę wstępować, przeszkodę iakową czynić, lub też od Ustę
pujących y przeszkodę iakową czyniących niezastępo
wać, y nie obronować, w którym kolwiek Punkcie y Para
grafie ten List moy naruszył, y niedotrzymał, tedy za
każdy naruszony y niedotrzymany Punkt y Paragraf tak
wielką Zaręką iak ważności Summy wynosi Jmciom
samym y Sukcessorom Jmciów zapłacić ma y powin
ny będę, którą Zaręką y Wiktuą wnaszam na wszy
stkie Dobra moie leżące ruchome y Summy Pieniężne, a
ko o naruszenie tego Listu mego, tak y ozaręki pozwa
lam y daię

Pozwalam, y podaie moc Jdźmiom Samym y Sukcessorom
Jdźmiowym pozwan mię do uszczałuiego Sądu y Prawa we
Wszystkich Powiatach y Województwach wolnem by nay krot-
szym y nie statutowym, iakoby będąc zapozwanym Ludzia
kazem Zakazany nie wymawiaiąc się żadnemi przy
czynami by nay prawnieyszemi y by nay dorzecznieyszym
rozumem Ludzkim wynaydzionemi u Uszczałuiego Sądu
y Prawa stanowić się ma y krom żadnych dylacyi słusz
ną rozprawę przyiąć mam. Sąd też y Urzęd każdy Zu
zastaniem, iako y unieństaniu moim zarękę wyż wyraż
ną wkazać, y uszczłich Dobrand moich do prawę uczynić
wolen y mocen będzie, a Ja iako Sądu mieniąc ouciąż
liwy wkaz, tak stronę o zły przewod Prawa pozywać, ho
bować, nie ma, Lecz Sąd uszczłie wkazy y Dekreta pod
Leżać powinien będę, pod tąż zarękę wyżey opisaną, a dodz
by y niepoiednokrotnie takową zarękę zapłaciwszy, ilo
nakże ten List moy wiecznymi czasy przy zupełney mocy zo
stawać ma. I na tom dał ten moy List dobrowolny wie
czysto zrzeczny przedażny Zapis z podpisem ręki mey
y Jchmc Panow pieczętarzow Ustnie y oczewisto upro
szonych niżey na podpisaniu ręki Jchmciow wyrażonych
pisan w Chwałowniach roku Tysiąc Siedmset Czterdzie
stego Czwartego Mca Septembra Dziewiętnastego Dnia

Ustnie y Oczewisto
proszony Pieczętarz od
osob wyż wyrażonych
do tego Prawa wieczysto
zrzecznego podpisuie się

Jan Adamkowicz

Marjanna Skorulska
z Hylary Dominik
Skorulski z. k.

Ustnie y oczewisto proszony Pieczętarz od Jmci Panie Marynny z Bernatkich Skorulskiey Cześnikowey Nowogrodzkiey y Bogu Wielebnego Xiędza Hilarego Dominika Skorulskiego do tego Prawa wieczysto zrzecznego przedażnego Zapisu, Wielmożnego Jana Wincentego Adamkowicza Cirmodzkiego Dzisnenskiego y Samey Jchmci danego podpisuie się Eliasz Stanisław Rodowicz

mpr

Ex 1744 29 9. 7bris Praw. Ur
cysto Erezne Predarne
Insa Xiędza Hilarego Sturmbłe
dane W. R. Atlamburczus
Pezenyi Praz. Ca Ao
Ablewane w Praw. Ca Ao
A° 1746 29 9 maj

F. 11. N. 2

16

nbh. Gabinet