

Sprawozdanie

Komisji budżetowej o budżecie krajowym na rok 1898.

Wysoki Sejmie!

Komisya budżetowa przedkładając Wysokiemu Sejmowi budżet na rok 1898 zwraca z góry uwagę na to, iż podstawa niniejszego preliminarza co się tyczy dochodów funduszu krajowego, płynących z dodatków do podatków, jest o wiele mniej pewną, aniżeli była w latach ubiegłych. Jest to skutkiem doniosłych zmian ustawodawczych, które wchodzą w życie z rokiem bieżącym, mianowicie reformy podatków osobistych i podatku gruntowego. Reformy te zapewniając z jednej strony krajowi nowe źródło dochodu w pewnym udziale z przypuszczalnego rezultatu podatku osobisto-dochodowego, ścieśniają jednak zarazem, przez dokonane niżenie innych podatków bezpośrednich, podstawę głównego źródła dochodów krajowych, mianowicie dodatków do bezpośrednich podatków. W jaki sposób cyfrowo wymienione okoliczności wpłyną na rezultat dochodów krajowych, tego stanowczo oznaczyć obecnie nie można, cyfry tedy dochodów tegorocznego budżetu są do pewnego stopnia i muszą być czemś tylko hipotetycznem, co dopiero doświadczeniem na podstawie wynikłości stwierdzonem być może.

Oprócz tego wpływa na zmianę w ukształtowaniu preliminarza i ta okoliczność, iż odpada obecnie w budżecie ta pozycja, która budżetem ostatnich lat ubiegłych zapewniała charakter zwykłowy i umożliwiała spłatę dawnych długów emisyjnych. Wiadomo, iż na podstawie uгод z c. k. Skarbem państwa w sprawie długu indemnizacyjnego zawartych, pobierał kraj corocznie od r. 1893 do r. 1897 włącznie stałą subwencyę od Skarbu państwa, której nadwyżka ponad bonifikacyę płaconą ze strony kraju na rzecz państwa z tytułu dochodowego podatku od kuponów byłych funduszków indemnizacyjnych, umożliwiała na podstawie zatwierdzonego przez Wysoki Sejm planu konwersyi długu indemnizacyjnego, spłatę dawnych pożyczek. Obecnie akcyą spowodowana konwersyą długu indemnizacyjnego jest, jak świadczy sprawozdanie Wydziału krajowego dokonana i to zgodnie z planem przez Wysoki Sejm przyjętym. Zobowiązaniom tedy z tytułu konwersyi długu indemnizacyjnego, uczynił kraj w zupełności zadość.

Zarazem jednak zamyka się epoka budżetów o zwyżce niezawodnej, która, o ile nie musiała być użyta na spłatę dawnych długów, ułatwić mogła pokrycie wydatków krajowych i rozpoczyna się okres gospodarki niezawisłej od sum wpływających do funduszu krajowego z tytułu ugody indemnizacyjnej. Można więc obecnie w ściślejszy sposób zdać sobie z tego sprawę, jaką należy przyjąć wysokość dodatków do podatków bezpośrednich, ażeby na podstawie tego dochodu obok dochodów własnych funduszu krajowego umożliwić utrzymanie równowagi w budżecie.

Ogólny pogląd na gospodarkę krajową na podstawie niniejszego preliminarza nie uprawnia do zbyt optymistycznych zapatrywań na przyszłość. Pomimo tego

bowiem, iż przybyło nam pewne nowe źródło dochodu w udziale kraju w rezultacie podatku osobisto-dochodowego, którą to sumę zgodnie z preliminarzem budżetu państwowego, Komisya budżetowa oznacza w wysokości 366.223 zł. pomimo, iż, jak świadczą podane poniżej zestawienia, zwyczajne wydatki w tym roku nie wzrosły bardzo znacznie, niektóre zaś znaczniejsze wydatki odpadły, pomimo tego wreszcie, iż wydatność jednego centa oblicza zdaniem Komisji Wydział krajowy na rok bieżący nieco mniej przezornie jak w latach ubiegłych, nie można było już w tym roku pokryć wydatków krajowych bez pewnego podwyższenia dodatków do podatków.

Przyjęte bowiem na ten rok dodatki do podatków bezpośrednich, tak, jak je proponuje zgodnie z wnioskiem Wydziału krajowego Komisya budżetowa t. j. dodatki w wysokości 66% przy podatku zarobkowym, a 60% przy podatkach gruntowym i domowym, są już w stosunku do lat ubiegłych, jeżeli się uwzględni ścieśnienie podstawy dodatków do podatków spowodowane obniżeniem podatku zarobkowego i opustami w podatkach gruntowym i domowym, pewnem podwyższeniem stopy dodatków do podatków w stosunku do lat ubiegłych. Jak bowiem świadczy obliczenie podane na str. 10 sprawozdania Wydziału krajowego należałoby, gdyby się zeszłoroczną stopę dodatków do podatków zatrzymało, a uwzględniło zapewnione reformą podatkową opusty w podatkach domowym i gruntowym, oznaczyć dodatek w podatku zarobkowym na 61%, w podatkach zaś gruntowym i domowym na 55%, co wszakże spowodowałoby w preliminarzu krajowym deficyt około pół miliona zł.

Wymiar tedy dodatków do podatków na rok bieżący oznacza właściwie podwyższenie dodatków w stosunku do lat ubiegłych o 5 centów a obliczenie to jest zarazem dowodem, że udział kraju w podatku osobisto-dochodowym, nie zdołał wyrównać luki w dochodach kraju spowodowanej ścieśnieniem podstawy dodatków do podatków, będącej następstwem obniżenia tych podatków bezpośrednich, na które dodatki krajowe mogą być nakładane. Tę okoliczność uważa Komisya za swój obowiązek naznaczyć już na wstępie swego sprawozdania w tym celu, aby wykazać, iż pomimo rachunkowej przewyżki dochodów nad wydatkami w preliminarzu tegorocznym, oszczędność w wydatkach jest nieodzownie potrzebną. Istotny stan finansów kraju, zdaniem Komisji budżetowej—nie tylko nie uprawnia do czynienia znacznych nowych wydatków, lecz jest nawet tego rodzaju, iż już wskutek corocznego normalnego wzrostu wydatków zwyczajnych, w bliskiej przyszłości dochody funduszu krajowego przy dzisiejszej stopie dodatków do podatków nie wystarczą w zupełności na pokrycie wydatków i trzeba będzie dla utrzymania równowagi budżetowej, albo podnieść nieco stopę dodatków, albo też postarać się o nowe źródła dochodu dla funduszu krajowego. Że zaś wobec terażniejszego niepomyślnego ekonomicznego położenia kraju—przy ewentualnem podwyższeniu jakichkolwiek ciężarów publicznych, postępować należy z największą oględnością, to zdaniem komisji, rozumie się samo przez się.

Porównanie budżetu krajowego według wniosków Komisji budżetowej z projektem Wydziału krajowego, przedstawia się w cyfrach wydatków oraz dochodów własnych funduszu krajowego jak następuje:

Wydatki według projektu Wydziału krajowego wynoszą:	8,902.630 zł.
„ „ uchwał Komisji budżetowej „	8,859.831 zł.
„ „ „ „ „ są mniejsze o	42.799 zł.
Dochody własne funduszu krajowego według projektu Wydziału krajowego wynoszą . . .	2,171.687 zł.
„ własne według uchwał Komisji budżet. „ . . .	2,172.103 zł.
„ „ „ „ „ są większe o	416 zł.

Preliminarz tedy komisji budżetowej jest korzystniejszym od preliminarza Wydziału krajowego o 43.215 zł.

Z uwagi na to, że Komisya budżetowa przyjmuje w swym preliminarzu wydatność jednego centa dodatków do podatków zgodnie z wnioskiem Wydziału krajowego w wysokości 112.510 zł. i że przychyła się do wniosku Wydziału krajowego, by oznaczyć stopę dodatków do podatków przy podatku zarobkowym w wysokości 66% zaś przy podatkach gruntowym i domowym w wysokości 60%, przeto preli-

minowany dochód z dodatków do podatku wynosi w preliminarzu z wnioskiem Wydziału krajowego:	Komisji zgodnie 6,790.476 zł.
Jeżeli się zaś do tego doda sumę dochodów własnych funduszu krajowego wedle wniosków Komisji w wysokości	2.172.103 zł.

otrzymujemy jako sumę dochodów wedle wniosków Komisji:	8.962.579 zł.
odliczając od dochodów sumę wydatków wysokości:	8.859.831 zł.

otrzymujemy jako rachunkową przewyżkę budżetową według wniosków Komisji sumę:	102.748 zł.
---	-------------

która to przewyżka jest według podanego powyżej zestawienia o 43.215 zł. wyższą aniżeli przewyżka według preliminarza Wydziału krajowego.

Przyczyna tego w stosunku do preliminarza Wydziału krajowego cyfrowo znacznie korzystniejszego rezultatu zestawienia budżetu, leży głównie w tem, iż Komisya skreśliła w preliminarzu wydatków w Rubryce XIII (budowy wodne i melioracye) dwie znaczne pozycye wydatków a mianowicie: pozycyę 194 e) (na roboty dodatkowe przy zabudowaniu potoków górskich w dorzeczu Białej 12.429 zł.) i pozycyę 195 (na utworzenie funduszu pożyczkowego dla spółek wodnych I. rata 50.000 zł.). Powody, które Komisję budżetową do tego skłoniły wyłuszczone są w sprawozdaniu specjalnem rubryki XIII. Te skreślenia w związku ze znacznem zaoszczędzeniem w dziale Rubryki XI, (dotacye dla zakładów krajowych) umożliwiły korzystniejsze zamknięcie budżetu, pomimo znacznego podwyższenia wydatków w Rubryce VII (na cele wykształcenia i oświaty), jakoteż w Rubrykach VI (zasiłki dla zakładów dobroczynności) i VIII (utrzymanie pomników historycznych).

Decydując się wszakże na skreślenie wspomnianej powyżej pozycyi 195 w tegorocznym budżecie, powzięła Komisya budżetowa jednocześnie uchwałę, by zaproponować Wysokiemu Sejmowi, ażeby poczynawszy od przyszłego roku pozycya dochodów 66 w rubryce XVII t.j. wpłata od funduszu spółek wodnych na umorzenie pożyczki spłaconej w roku 1894 zastępczo przez fundusz krajowy, która w roku bieżącym wynosi 29.119 zł., została użytą na ten cel, na który przeznaczoną była pozycya 195 t. j. na fundusz pożyczkowy dla spółek wodnych. W razie jeżeli Wysoki Sejm poweźmie uchwałę zgodnie z wnioskiem Komisji to wspomniana pozycya dochodu odpadnie w przyszłorocznym budżecie, dochód ten więc 29 119 zł. ma zdaniem Komisji już w tegorocznym budżecie charakter przejściowy.

Prócz tego zwraca Komisya uwagę Wysokiego Sejmu na to, iż zaproponowane przez Wydział krajowy i przyjęte już we wnioskach Komisji budżetowej podwyższenie płac urzędników krajowych, które ma wejść w życie z dniem 1 lipca b.r. jest tylko częściowo uwzględnione w tegorocznym budżecie. Wstawioną jest bowiem na ten cel na pokrycie półrocznej tangenty w rubryce XVII suma 19.543 zł. podczas gdy, jak wynika ze sprawozdania przedłożonego Wysokiemu Sejmowi w tym względzie, podwyższenie płac pociągnie za sobą przy dzisiejszym etacie podwyższenie roczne przekraczające nieco kwotę 40.000 zł. Z tego więc tytułu podwyższenie wydatków w przyszłorocznym budżecie w stosunku do tegorocznego, musi nastąpić o kwotę przekraczającą 20.000 zł. Już tedy z uwzględnienia tych dwóch pozycyj, o których tu była mowa, okazuje się, że znaczna nadwyżka tegorocznego budżetu jest czemś zupełnie przejściowem i że w razie rachunkowego uwzględnienia tylko niektórych znaczniejszych zmian, które w roku przyszłym na niekorzyść budżetu niezawodnie nastąpić muszą, znikłaby w przeważnej części z naszego preliminarza.

Bardziej wszakże jeszcze osłabia znaczenie owej rachunkowej nadwyżka ta okoliczność, iż zdaniem Komisji budżetowej, całe obliczenie wydatności centa dodatków do podatków jest w bieżącym roku nie tak ścisłem jak w latach ubiegłych, oraz że cała główna podstawa dochodów funduszu krajowego, wobec tego, iż nieda się oznaczyć, o ile reforma państwowa podatków bezpośrednich wpłynie na dochody z dodatków do podatków, jest czemś mniej stałem i pewnem aniżeli w latach ubiegłych. Przed przystąpieniem do uwag tyczących się tych kwestyi podaje Komisya, jak coroczne porównanie budżetu tegorocznego z zeszłorocznym, następnie sumaryusz budżetu na rok 1898, dalej zestawienie różnic pomiędzy preliminarzem Wydziału krajowego na rok 1898 a wnioskami Komisji budżetowej, wreszcie zaś zestawienie wydatków nadzwyczajnych i inwestycyjnych w tegorocznym preliminarzu.

Porównanie budżetów na rok 1897 i 1898:

Rubryka	Poszczególnienie	Uchwała Sejmu na rok 1897	Wniosek Komisyi budżetowej na rok 1898	Na rok 1898 preliminuje się	
				więcej	mniej
Wydatki.					
I.	Koszta reprezentacji kraju	108.296	107.496	—	800
II.	„ zarządu	302.611	306.620	4.009	—
III.	„ leczenia	990.000	990.000	—	—
IV.	„ szczepienia	72.200	76.200	4.000	—
V.	Wydatki sanitarne	30.600	34.100	3.500	—
VI.	Zasilki dla zakładów dobroczynności	25 424	24.424	—	1.000
VII.	Na cele wykształcenia i oświaty	2,450.391	2,651.535	201.144	—
VIII.	Utrzymanie pomników historycznych	30.520	34.220	3.700	—
IX.	Kwaterunkowe żandarmeryi	231.790	229.595	—	2.195
X.	Wydatki na komunikacje	1,435.778	1,444.576	8.798	—
XI.	Dotacje dla zakładów krajowych	154.699	46.757	—	107.942
XII.	Wydatki na szupaśnictwo	25.000	26.000	1.000	—
XIII.	Budowy wodne i melioracje	580 899	518.954	—	61.945
XIV.	Umarzanie pożyczek	3,031.855	1,474.933	—	1,556.922
XV.	Na cele rolnictwa i górnictwa	579.777	572 538	—	7.239
XVI.	„ „ rękodzielnictwa i przemysłu	178.319	199.528	21.209	—
XVII.	Różne wydatki	322.493	122.355	—	200.138
	<u>Suma wydatków</u>	<u>10,550.652</u>	<u>8,859.831</u>	<u>247.360</u>	<u>1,938.181</u>
					<u>1,690.821</u>
Dochody.					
I.	Pozostałość z rachunków z lat ubiegłych	904.153	258.032	—	646.121
II.	Odsetki od pieniędzy chwilowo lokowanych	5.000	5 000	—	—
III.	Dochody z dróg krajowych	235.950	277.750	41 800	—
IV.	Nadwyżki dochodów od zakładów doto- wanych	34 584	39.334	4.750	—
V.	Zwroty zaliczek z lat ubiegłych	45.225	40.600	—	4 625
VI.	„ pożyczek	35.660	3.247	—	32.413
VII.	Dochody szkoły gosp. lasowego we Lwowie	7.380	7.380	—	—
VIII.	„ szkół i folwarku w Dublanach	69.830	64.405	—	5.425
IX.	„ „ „ w Czernichowie	40.730	40.345	—	385
X.	„ innych szkół rolniczych krajowych	22.287	28.314	6.027	—
XI.	Zwroty za sprawdzanie rachunków apte- karskich	600	600	—	—
XII.	Dochody z przelania do skarbu krajowego pozostałości z fund. zapomogi z r. 1866	2 444	1.906	—	538
XIII.	Dochody z kwaterunku żandarmeryi	89.542	95.054	5 512	—
XIV.	„ ze zwrotu wydatków szupasowych	8.000	8.000	—	—
XV.	„ kraj. składu publiczn. w Krakowie	22 980	15.384	—	7.596
XVI.	Dochody z kraj. opłat konsumcyjnych	834 000	810 000	—	24.000
XVII.	Różne dochody	1,604.524	476.752	—	1,127.772
	<u>Suma dochodów własnych</u>	<u>3,962.889</u>	<u>2,172.103</u>	<u>58.089</u>	<u>1,848.875</u>
					<u>1,790.786</u>

Ażeby wszakże przeprowadzić co do ostatecznego wyniku w wydatkach i dochodach porównanie dokładne, należy w wydatkach i dochodach obydwóch lat strącić owe pozycye, które mają charakter przejściowy. Pozycyami takimi są: w dochodach budżetu na rok 1897 subwencya indemnizacyjna ze Skarbu państwa, której spłata się skończyła, w obu budżetach spłata od funduszu „Spółek wodnych“, która to pozycya odpadnie w roku przyszłym w zupełności, wreszcie zaś w budżecie roku 1898 bonifikacyę ze Skarbu państwa za zrzeczenie się dodatków krajowych do podatku osobisto dochodowego, której to pozycyi w zeszłym roku nie było. W wydatkach zaś należy w budżecie roku 1897 potrącić bonifikacyę Skarbowi państwa z tytułu podatku dochodowego od kuponów byłych funduszy indemnizacyjnych i kwotę przeznaczoną na podwyższenie dotacyi kasy. W wydatkach preliminarza r. 1898 nie nie potrącamy, nie ma tu bowiem pozycyj mających ściśle przejściowy charakter.

W ten sposób przeprowadzone zestawienie przedstawia się w następujący sposób:

	w r. 1897	w r. 1898
Ogół wydatków wynosi	10,550.652 zł.	8,859.831 zł.
Od tego należy potrącić:		
Bonifikacyę Skarbowi państwa	52.334 zł.	
Spłatę dawnych długów	1,410.300 „	
Dotacyę kasy	75.806 „	1,538.440 „
	<u>9,012.212 zł.</u>	
W porównaniu z wydatkami r. 1898	8,859 831 „	
Okazuje się iż wydatki r. 1898 są mniejsze o	152.381 zł.	

	w r. 1897	w r. 1898
Ogół dochodów własnych wynosi	3,962.889 zł.	2,172.103 zł.
Od tego potrąca się:		
Zwyżkę z lat ubiegłych	904.153 zł.	258.032 zł.
Subwencyę indemnizacyjną	1,488.935 „	—
Bonifikacyę za zrzeczenie się dodatków do podatku osobisto dochowego		366.223 „
Spłatę od funduszu „Spółek wodnych“	29.016 „	29.119 „
Razem	<u>2,422.104 „</u>	<u>653.374 „</u>
Zostaje	1,540.785 zł.	1,518.729 zł.
Dochody zatem w budżecie roku 1898 są mniejsze o		22.056 zł.

Jeżeli od zmniejszenia wydatków o 152.381 zł.
 Potrącimy zmniejszenie dochodów o 22.056 „
 Okazuje się wynik budżetu roku 1898 cyfrowo pomyślniejszy o 130.325 zł.

Sumaryusz budżetu krajowego na rok 1898.

Rubryka	Poszczególńienie	Preliminarz Wydziału krajowego	Wniosek Komisyi budżetowej	Z porównania Komisyi wnosi	
				więcej	mniej
złote waluty austryackiej					
<i>Wydatki.</i>					
I.	Koszta reprezentaoyi kraju	107.496	107 496	—	—
II.	„ zarządu	303.420	306.620	3.200	—
III.	„ leczenia	990.000	990.000	—	—
IV.	„ szczepienia	76.200	76.200	—	—
V.	Wydatki sanitarne	34.100	34.100	—	—
VI.	Zasilki dla zakładów dobroczynności	21.324	24.424	3.100	—
VII.	Na cele wykształcenia i oświaty	2,639.135	2,651.535	12.400	—
VIII.	Utrzymanie pomników historycznych	31.120	34.220	3.100	—
IX.	Kwaterunkowe żandarmeryi	229.595	229.595	—	—
X.	Wydatki na komunikacye	1,445.576	1,444.576	—	1.000
XI.	Dotacye dla zakładów krajowych	57.527	46.757	—	10.770
XII.	Wydatki na szpucśnictwo	26.000	26.000	—	—
XIII.	Budowy wodne i melioracye	581 083	518 954	—	62.129
XIV.	Umarzanie pożyczek	1,474.933	1,474.933	—	—
XV.	Na cele rolnictwa i górnictwa	570.228	572.538	2.310	—
XVI.	Na podniesienie rękodzielnictwa i przemysłu	197.428	199.528	2.100	—
XVII.	Rozmaite wydatki	117.465	122.355	4.890	—
<u>Suma wydatków</u>		<u>8,902.630</u>	<u>8,859.831</u>	<u>31.100</u>	<u>73.899</u>
					<u>42.799</u>

Rubryka	Poszczególnienie	Preliminarz Wydziału krajowego	Wniosek komisji budżetowej	Z porównania Komisya wnosi	
				mniej	więcej
złote waluty austriackiej					
<i>Dochody.</i>					
I.	Pozostałość z rachunków z lat ubiegłych	258.032	258.032	—	—
II.	Odsetki od pieniędzy chwilowo lokowanych	5.000	5.000	—	—
III.	Dochody z dróg krajowych	277.750	277.750	—	—
IV.	Nadwyżki dochodów od zakładów dotowanych	38.918	39.334	—	416
V.	Zwroty zaliczek z lat ubiegłych	40.600	40.600	—	—
VI.	„ pożyczek	3.247	3.247	—	—
VII.	Dochody szkoły gospodarst. lasowego we Lwowie	7.380	7.380	—	—
VIII.	Dochody szkół i folwarku w Dublanach	64.405	64.405	—	—
IX.	Dochody szkół i folwarku w Czernichowie	40.345	40.345	—	—
X.	Dochody innych szkół krajowych	28.314	28.314	—	—
XI.	Zwroty za sprawdzanie rachunków aptekarskich	600	600	—	—
XII.	Dochody z przelania do funduszu krajowego pozostałości z funduszu zapomogi z roku 1866	1.906	1.906	—	—
XIII.	Dochody z kwatunku żandarmeryi	95.054	95.054	—	—
XIV.	Dochody z zwrotu wydatków szuparsowych	8.000	8.000	—	—
XV.	Dochody krajow. składu publicznego w Krakowie	15.384	15.384	—	—
XVI.	Dochody z krajowych opłat konsumcyjnych	810.000	810.000	—	—
XVII.	Różne dochody	476.752	476.752	—	—
	Suma dochodów własnych	2,171.687	2,172.103	—	416

Zestawienie różnic między preliminarzem Wydziału krajowego za rok 1898, a wnioskami Komisji budżetowej.

Wydatki.

Więcej: Mniej:

W rubryce II.	podwyższono ogółem o	3.200 zł.	
	a mianowicie:		
	płace i dodatek naczelnika Oddziału statystycznego o	400 zł.	
	dary z łaski w sumie	1.900 "	
	nadzwyczajne zaliczki na płace	900 "	
	razem j. w.	3.200 zł.	
" "	VI. podwyższono o	3.100 "	
	z powodu wstawienia następujących pozycji:		
	dla Towarzystwa Miłosierdzia pod go- dłem „Opatrzności“ we Lwowie	200 zł.	
	dla Lecznicy powszechnej we Lwowie, nadzwyczajnej subwencji	500 "	
	dla Towarzystwa opieki nad niemo- włętami pod wezwaniem „Dzie- ciątka Jezus“ we Lwowie, więcej o	100 "	
	na ryczałt na zasiłki dla ochronek, więcej o	200 "	
	dla Towarzystwa wzaj. pomocy djaków gr. k. dyecezyi przemyskiej	100 "	
	dla takiegoż Towarzystwa archidyec. lwowskiej	100 "	
	dla takiegoż Towarzystwa dyecezyi stanisławowskiej	100 "	
	dla Towarzystwa kolonii wakacyjnej dla dziewcząt we Lwowie	200 "	
	dla Towarzystwa im. św. Salomei we Lwowie	100 "	
	dla Zgromadzenia Służebnic Serca Je- zusowego w Krakowie	100 "	
	dla Zakładu staruszek i kalek w Kra- kowie im. hr. Sołtykowej	100 "	
	dla Stowarzyszenia opieki nad uwol- nionymi więźniami we Lwowie	100 "	
	dla Stowarzyszenia głuchoniemych „Nadzieja“ we Lwowie	100 "	
	dla „Domu pracy“ na Kaźmierzu w Krakowie	500 "	
	dla Zakładu św. Jadwigi w Krakowie	600 "	
	razem j. w.	3.100 zł.	
" "	VII. podwyższono ogółem o	12.400 "	
	mianowicie podwyższono:		
	niedobór funduszu szkolnego kraj. o	2.700 zł.	
	dla Towarzystwa „Sokół“ w Kra- kowie o	300 "	
	dla Towarzystw sokolich na pro- wincyi o	200 "	
	dla Towarzystwa muzycznego w Sam- borze	100 "	
	do przeniesienia	3.300 zł.	
		18.700 zł.	— zł.

	Więcej:	Mniej:
z przeniesienia	3.300 zł.	18.700 zł.
dla Towarzystwa muzycznego w Stanisławowie	100 "	— zł.
dla Towarzystwa muzycznego w Kolumny	100 "	
dla Towarzystwa muzycznego w Brodach	100 "	
dla Towarzystwa „Lutnia“ w Krakowie o	200 "	
dla Zboińskiej Józefy, wdowy po artyście dram.	100 "	
dla Towarzystwa „Oświaty ludowej“ we Lwowie o	500 "	
dla Teatru im. hr. Al. Fredry w Stanisławowie o	500 "	
dla Stowarzyszeń akademickich o	200 "	
dla Towarzystwa im. Szewczenki o	500 "	
dla Komisji archeograficznej Towarzystwa im. Szewczenki	500 "	
dla Zakładu św. Heleny we Lwowie	100 "	
dla Instytutu ruskiego dla dziewcząt w Przemyślu o	100 "	
dla Zakładu wychowawczego naukowego żeńskiego Grusiewiczówny i Strzałkowskiej we Lwowie	1.000 "	
dla Wydawnictwa „Lud“	100 "	
dla Stowarzyszenia „Strzecha“ w Wiedniu	100 "	
dla Stowarzyszenia „Przytulisko“ w Wiedniu	100 "	
dla Stowarzyszenia nauczycielek we Lwowie	100 "	
dla Czasopisma „Rodzina“ i „Szkoła“ na budowę gmachu sztuk pięknych w Krakowie	1.000 "	
na jubileuszowe wydawnictwo Uniwersytetu Jagiellońskiego	4 000 "	
razem podwyższono o	<u>12.900 zł.</u>	
natomiast zniżono subwencję na wydawnictwo polskich podręczników dla szkół średnich o	500 "	
pozostaje j. w.	<u>12.400 zł.</u>	

W rubr. VIII. podwyższono o	3.100 zł.
z powodu przyznania zasiłków:	
na restaurację organów kościoła OO. Bernardynów w Leżajsku	500 zł.
na restaurację cerkwi katedralnej w Stanisławowie	2.000 "
na restaurację starożytnych dzwo- nów przy cerkwi w Jaworowie	100 "
na restaurację starożytnej synagogi w Leszniowie	200 "
na restaurację ikonostasu w cerkwi w Sieniawie	300 "
razem j. w. o	<u>3.100 zł.</u>

X. zniżono kosztą urządzić się mającego kursu praktycznego dla konduktorów drogowych o	1.000 zł.
do przeniesienia	<u>21.800 zł.</u> 1.000 zł.

		Więcej:	Mniej:
	z przeniesienia	21.800 zł.	1.000 zł.
W rubr.	XI. niżono dotacye dla zakładów krajowych o		10.770 "
	a to: szpitala lwowskiego o 10.546 zł.		
	zaś szpitala św. Łazarza w Krakowie o 224 .		
	razem j. w. <u>10.770 zł.</u>		
" "	XIII. niżono ogółem o		62.129 "
	a mianowicie opuszczono prelimino-		
	wany przez Wydział krajowy		
	zasiłek na dodatkowe roboty przy		
	zabudowaniu potoków górskich		
	w dorzeczu Biały 12.429 zł.		
	i subwencyę na utworzenie funduszu		
	pożyczkowego dla spółek wod-		
	nych 50.000 "		
	razem <u>62.429 zł.</u>		
	natomiast wstawiono jednorazowe		
	dary z łaski:		
	dla Schneidrowej 200 zł.		
	dla Biegańskiej 100 " 300 "		
	pozostaje więc niżenie j. w. o <u>62.129 zł.</u>		
" "	XV. podwyższono o	2.310 "	
	a mianowicie dla:		
	wyższej szkoły rolniczej w Dubla-		
	nach o 110 zł.		
	stacyi kontrolnej i doświadczalnej		
	chemiczno-rolniczej w Dubla-		
	nach o 400 "		
	na środki demonstracyjne do nauki		
	mleczarstwa o 800 "		
	dla Towarzystwa dla ogrodnictwa		
	i pszczelnictwa we Lwowie 500 "		
	na stypendya dla górników i uczniów		
	szkół górniczych i wiertniczych o 500 "		
	razem j. w. <u>2.310 zł.</u>		
" "	XIV. podwyższono o	2.100 "	
	a to: dla szkoły koronkarskiej w Kań-		
	czudze o 100 zł.		
	i na szkołę handlową w Krakowie o <u>2.000 "</u>		
" "	XVII. podwyższono o	4 890 "	
	a mianowicie dodano;		
	dla Pedynkowskiej Emilii na Zakład		
	hafciarski 400 zł.		
	dla Wydziału krajowego do rozdziału		
	w załatwieniu petycyj 1.000 "		
	dla Wydziału krajowego do rozdziału		
	między pogorzalców 500 "		
	dla Rampeltowy, wdowy po rządcy		
	szpitala 200 "		
	dla Jezierskiego, b. pisarza szpitala		
	lwowskiego 100 "		
	na dary z łaski dla nauczycieli ludo-		
	wych 530 "		
	dla Ogonowskiej, wdowy po profesorze		
	na budowę kaplicy w Nowym Sączu		
	dla młodzieży szkolnej 200 "		
	dla niezaopatrzonych kościołów i kaplic		
	do przeniesienia <u>1.000 "</u>		
	do przeniesienia <u>4.290 zł.</u>	31.100 zł.	73.899 zł.

		Więcej:	Mniej:
	z przeniesienia	4.290 zł.	31.100 zł. 73.899 zł.
dla pogorzalców gminy Derewnia		300 "	
" " " Żuklin		300 "	
razem j. w.		4 890 zł.	
	Razem		31.100 zł. 73.899 zł.
	Ogółem zmniejszono o		42.799 "

W dochodach.

	Więcej:	Mniej:
W rubryce IV. Szpital św. Łazarza podwyższono o	416 zł.	— zł.

Wydatki nadzwyczajne i inwestycyjne w preliminarzu na rok 1898.

Rubr. VI.	Lecznica lwowska — na zakupno instrumentów	500 zł.
" "	Budowa zakładu dla nieuleczalnych (Siostr Józefitek)	3.000 "
" "	Zakupno domu dla Towarz. opieki nad sługami im. św. Jadwigi	1.000 "
" "	Dom pracy na Kaźmierzu w Krakowie	500 "
" VII.	Fundusz szkolny: dodatek na emerytury, zasiłki dla szkół utrzymywanych przez korporacje i inne	41.868 "
" "	Zasiłki na budowę szkół	100.000 "
" "	Budowa teatru w Krakowie	7.500 "
" "	" " we Lwowie	7.500 "
" "	" " gmachu dla Tow. sztuk pięknych w Krakowie	1.000 "
" "	Teatr w Stanisławowie, jednorazowo	500 "
" "	Budowa zakładu wychowawczego w Łomnej	1.000 "
" "	" internatu w Tarnopolu	1.000 "
" "	" szkoły polskiej w Białej	5.000 "
" "	Wydawnictwo Uniwersytetu jagiellońskiego	4.000 "
" VIII.	Restauracya kościoła OO. Bernardynów w Leżajsku	500 "
" "	" " na Wawelu	10.000 "
" "	" cerkwi katedr. w Stanisławowie	2.000 "
" "	" ikonostasu w Sieniawie	300 "
" "	" kościoła OO. Bernardynów w Sokalu	1.000 "
" "	" klasztoru OO. Dominikanów w Krakowie	3.000 "
" "	Wykupno ruin w Oświęcimiu	1.000 "
" "	Restauracya synagogi w Leszniowie	200 "
" X.	Kurs konduktorów drogowych (urządzenie)	1.000 "
" "	Nowe budowy i rekonstrukcyje dróg	60.000 "
" "	Zasiłki dla dróg powiat. i gminnych	390.000 "
" "	Biuro kolejowe (personal prowizoryczny)	11.500 "
" "	Koleje niższorzędne	300.000 "
" "	Kolej Pałahicze-Tłumacz	2.000 "
" XI.	Szpital lwowski	42.642 "
" "	Zakład dla obłąkanych na Kulparkowie	5.400 "
" "	Szpital św. Łazarza w Krakowie	12.500 "
" XIII.	Budowy wodne i melioracye	518.954 "
" XIV.	Odsetki od pożyczki z fund. szkolnego na budowę szkół	12.888 "
" "	Splata niezgłoszonych obligów indemnizacyjnych	15.000 "
" XV.	Wydatki nadzwyczajne szkół rolniczych	37.390 "
" "	Budowa szkoły rolniczej w Suchodole pod Krosnem	39.000 "
" "	Podniesienie hodowli bydła	38.000 "
" "	Założenie szkoły sadowniczej w Zaleszczykach	15.000 "
" "	Podniesienie chowu koni	5.000 "
" "	" hodowli świń	4.000 "
" XVI.	Wydatki nadzwyczajne na cele przemysłu	29.060 "
" "	Dotacya funduszu przemysłowego	25.000 "
" XVII.	Budowa kaplicy dla młodzieży szkolnej w Nowym Sączu	200 "
" "	Dla kościołów i kaplic niezaopatrzonych	1.000 "
	Razem	1,757.902 zł.

Wielkie trudności w ułożeniu preliminarza budżetowego na rok bieżący sprawa, jak już wspomniano we wstępie sprawozdania, obliczenie prawdopodobnych dochodów funduszu krajowego. Do dochodów własnych funduszu krajowego wlicza Komisya budżetowa zgodnie z wnioskiem Wydziału krajowego nowy dla kraju dochód t. j. udział w rezultacie podatku osobisto-dochodowego, który w myśl artykułów IX. i XIII. ustawy państwowej z 25. października 1896 r. (Dz. u. p. nr. 220) jest zarazem odszkodowaniem ze Skarbu państwa za zrzeczenie się kraju poboru dodatków do podatku osobisto-dochodowego. Wysokość tej pozycji dochodów oznacza Wydział krajowy a za nim Komisya budżetowa zgodnie z preliminarzem budżetowym Rady państwa, (w którym kwota 3,000.000 zł. przypadająca wszystkim krajom jako odszkodowanie jest już rozdzieloną na poszczególne kraje), na 366.223 zł. Wstawienie zaś tej pozycji w rubrykę dochodów własnych funduszu krajowego uzasadnia Komisya budżetowa tem, iż Wysoki Sejm uchwalił już na posiedzeniu dnia 7. lutego b. r., ustawę, na podstawie której kraj zrzeka się prawa poboru dodatków do podatku osobisto-dochodowego.

Ponieważ, podobnie jak w latach ubiegłych, własne dochody funduszu krajowego pokrywają tylko część wydatków krajowych, przeto co do pokrycia reszty wydatków musi kraj nadal czerpać zasoby w głównem swem źródle dochodów t. j. w dodatkach do tych podatków bezpośrednich, co do których prawo nakładania dodatków na rzecz kraju nie zostało ograniczonem. Podatkami temi są obecnie stosownie do przepisów nowych ustaw państwowych: zreformowany podatek zarobkowy wraz z podatkiem od przedsiębiorstw obowiązanych do publicznego składania rachunków, oraz podatki gruntowy i domowy.

Co się tyczy tych podatków, o ile one są podstawą oznaczenia i przypuszczalnego rezultatu dodatków krajowych, miano w łonie Wydziału krajowego i Komisji budżetowej następujące dwie zasadnicze kwestye do rozstrzygnięcia:

1. Jak obliczyć obecnie wydatność jednego centa dodatków do podatków bezpośrednich wobec tego, iż nastąpiło w nowym skontyngentowanym podatku zarobkowym w stosunku do podatków dawniejszych tego działu łączne obniżenie o $22\frac{1}{2}\%$, iż dalej wskutek rewizyi katastru gruntowego nastąpiło w naszym kraju pewne choć nieznaczne obniżenie gruntowego podatku, nowa zaś ustawa o opustach podatkowych spowodowanych klęskami nieurodzaju, może także wpłynąć na obniżenie wynikłości tego podatku, że wreszcie opusty podatkowe przyznane reformą podatków osobistych dla podatków gruntowego i domowego, mogłyby być także uwzględnione przy obliczeniu wydatności centa dodatków do podatków?

2. Czy wobec tego, iż przeprowadzona reforma podatków bezpośrednich zniża owe podatki bezpośrednie, które obecnie podpadają pod kategorię podatku zarobkowego łącznie o $22\frac{1}{2}\%$, podczas gdy w podatkach gruntowym i domowym zapewniony jest tylko pewien opust, wynoszący co najmniej 10% , podatek zaś ma być przypisany bez tego opustu i od tego przypisanego podatku dodatki krajowe ma się obliczać, czy więc wobec tej różnicy należy przyjąć dla tych dwóch kategori podatków różną stopę dodatków do podatków a więc wyższą w podatku zarobkowym niż w podatkach gruntowym i domowym, czy też nie?

Pierwsza kwestya tyczy się przypuszczalnej wydatności centa i oznaczenia przeciętnej wysokości dodatków do podatków, druga zaś oznaczenia wysokości stopy dodatków do podatków przy rozmaitych kategoriach podatków bezpośrednich ulegających obciążeniu dodatkami krajowemi.

Komisya budżetowa podaje naprzód swe uwagi, o ile dotyczą kwestyi pierwszej.

Obliczenie wydatności centa dodatków do podatków nie ulegało w ostatnich latach ubiegłych, gdy niezmienną była podstawa dodatków do podatków, żadnym znaczniejszym trudnościom. Od lat wielu przyjmował zwykle Wysoki Sejm za podstawę wydatności centa przecięcie wydatności trzech lat ubiegłych. Wobec pewnego stałego przeciętnego wzrostu w wpływie podatków i dodatków do podatków, był ten system oznaczania wydatności centa preliminarzem wielce ostrożnem i zapewnił też krajowi w ostatnich latach znaczną przewyżkę wynikłości dochodów ponad wydatkami. W preliminarzu tegorocznym oprzeć obliczenie wydatności centa jedynie na tej podstawie, było rzeczą niemożliwą ze względu na zmienioną i ścieśnioną podstawę obliczenia dodatków krajowych. Ponieważ wszakże wynikłość wpływu dodatków pozostaje i nadal jedną z głównych podstaw preliminarza dochodów, przeto podaje Komisya poniżej wydatność 1 centa pobieranych w latach ubiegłych dodatków do podatków bezpośrednich.

Wydatność ta wynosiła :

w roku 1892	111.647 zł.
" " 1893	111.485 "
" " 1894	102.511 "
" " 1895	117.812 "
" " 1896	123.998 "
razem	<u>567.453 zł.</u>

a więc średnio rocznie z uwzględnieniem przecięcia 5 lat 113.490 zł., zaś z uwzględnieniem tylko ostatnich 3 lat 114.774 zł.

Przecięcia z ostatniego trzechlecia nie można było wobec zmienionego obecnego systemu opodatkowania wstawić bez bliższego usasadnienia jako przypuszczalną wydatność centa na rok bieżący, z drugiej wszakże strony niezmiernie jest trudną rzeczą oznaczyć, o ile wszystkie w zagadnieniu pod l. 1. podanem wyliczone okoliczności musiałyby tę wydatność obniżyć. W celu uzyskania przybliżonej podstawy do obliczenia dodatków do podatków udał się Wydział krajowy do Władz skarbowych jeszcze na wiosnę roku ubiegłego i uzyskał od nich oparte na pewnym prawdopodobieństwie obliczenie, które podaje w swem sprawozdaniu o budżecie krajowym na str. 8. i 9. Obliczenie to, jak z treści podanego tamże wywodu wynika, nie mogło żadną miarą być dokładnem i jest tylko hipotezą do pewnego stopnia uzasadnioną. Nie wdając się bliżej w rozbiór szczegółów tego obliczenia, podaje Komisya budżetowa na tem miejscu tylko ostateczny tegoż rezultat. Na podstawie wspomnianego obliczenia oznacza Wydział krajowy sumę dawnych podatków od których pobierał kraj dodatki w kwocie 2,952.000 zł. odliczając zaś od niej prawdopodobną sumę tych podatków od których obecnie dodatek krajowy będzie się pobierać w wysokości 2,371.000 „

otrzymuje prawdopodobny ubytek podstawy dodatków 581.000 zł.

W dalszym swym wywodzie przyjmuje Wydział krajowy przypuszczalny wpływ podatków według przecięcia ostatnich dwóch lat t. j. 1895 i 1896 r. nie wliczając w obliczenie to przecięcia roku 1894., który zdaniem Wydziału krajowego, jako rok nieurodzaju „w rachubę wchodzić nie powinien“. Przecięcie to dwuletnie wynosi 12,090.500 zł.
 potrącając od tego powyżej podany ubytek 581.000 „

otrzymałoby się jako prawdopodobną podstawę dodatków 11,509.500 zł.
 co odpowiadałoby wydatności centa w kwocie 115.095 zł.

Kwotę tę wszakże w dalszym ciągu obliczania obniża nieco Wydział krajowy (str. 10) głównie ze względu na opust w podatku gruntowym, dokonaną rewizję katastru gruntowego, oraz ustawę, o opustach podatkowych z powodu klęsk elementarnych, nie motywując wszakże tego dokładnie, co zresztą o ile idzie o wpływ ustawy o opustach z powodu klęsk, byłoby niemożliwem. Na tej podstawie przychodzi ostatecznie Wydział krajowy do przekonania, iż prawdopodobną wydatność centa dodatków do podatków należy na rok bieżący przyjąć w wysokości 112.510 zł.

Komisya budżetowa nie zmienia wprawdzie tego wniosku Wydziału krajowego, lecz tylko z tego powodu, ponieważ uważa obliczenie prawdopodobne wydatności centa w tym roku za niemożliwe i całą podstawę tego obliczenia za hipotezę, zarazem zaś sądzi, że ewentualny ubytek w roku bieżącym może być pokrytym nadwyżkami uzyskanymi w latach poprzednich. Zasadniczo wszakże nie uważa Komisya za rzecz stosowną przy obliczeniu prawdopodobieństwa wydatności centa wykluczenie dowolne jednego roku z trzech lat ubiegłych dlatego, ponieważ rok ten był rokiem nieurodzaju, a tem samem wydatność centa w tym roku o wiele niższą. Z równem uprawnieniem musiałyby się chyba wykluczać z przecięcia lat kilku, te lata, w których wskutek niezwykle dobrego urodzaju wydatność centa była wyjątkowo korzystniejszą niż w innych latach. Komisya budżetowa przyznaje wprawdzie, że tak wydatność centa w r. 1896. jak i wpływ dodatków na rok 1897. znany już po koniec grudnia, przemawiają za zdaniem Wydziału krajowego, iż zły rezultat r. 1894 był istotnie czemś całkiem wyjątkowem, zastrzega się jednak pomimo tego na przyszłość, iż zdaniem jej, nie powinno się odstępować od ścisłego preeliminowania na podstawie trzechlecia, którego trzymano się w latach ubiegłych i które zapewniło krajowi zwyżki w wynikłości dochodów ponad preliminarz. Przecięcie wynikłości trzechlecia bez względu na to, czy którykolwiek rok ubiegłego trzechlecia był mniej lub więcej urodzajny, daje najpewniejszą podstawę ostrożnego

oznaczania przypuszczalnej wydatności centa. Co najwięcej zgodzić się można na pewne stosunkowe i nieznaczne podwyższanie wydatności ponad przecięcie ubiegłego trzylecia, jeżeli stały przeciętny wzrost wydatności centa do tego uprawnia.

Komisya wprawdzie nie przeczy, iż zapatrywanie Wydziału krajowego może się słusznem okazać, chce jednak wskazać na to, iż oznaczenie wydatności w tegorocznym preliminarzu jest znacznie bardziej optymistyczne aniżeli oznaczenie jej na rok 1897. W roku zeszłym bowiem przyjęto wydatność centa w wysokości 110.600 zł, obecnie zaś oblicza się ją pomimo niezawodnego ścieśnienia dodatków, nie tylko nie niżej, lecz wyżej gdyż na 112.510 zł. i to pomimo iż rok obecny jest ogólnie znacznie mniej urodzajnym, aniżeli rok ubiegły a nawet niezawodnie za rok wręcz nieurodzajnym uważanym być musi.

Nie chcąc wprawdzie cyfrowo zmieniać zestawienia tegorocznego budżetu ze względu na kilkakrotnie zaznaczony już charakter hipotetyczny tego preliminarza, uważa przecież Komisya za rzecz stosowną wskazać Wysokiemu Sejmowi, iż odmiennym byłby rezultat preliminarza gdyby się jak w latach zeszłych oznaczyło wydatność centa na podstawie trzechletniego przecięcia. W tym razie uwzględniając w podobny sposób, jakto w swem obliczeniu czyni Wydział krajowy, ścieśnienia podstawy dodatków należałoby przyjąć wydatność centa dodatków co najwięcej w wysokości 106.500 złr. Naturalną zaś jest rzeczą iż wtedy wynik całego preliminarza byłby tego rodzaju, iż zamiast obecnej rachunkowej nadwyżki w kwocie 102.000 zł. mielibyśmy dość znaczny deficyt.

Komisya budżetowa nie obawia się wprawdzie aby niedobór tego rodzaju mógł się pojawić w wynikłości tegorocznego budżetu, uspakajającą bowiem w tym względzie okolicznością jest w szczególności i to, że wskutek wcale pomyślnego jak świadczą wykazy po koniec grudnia wpływania dodatków do podatków na rachunek roku 1897, przewyżka znaczna w zamknięciu rachunków za rok ubiegły jest zapewnioną. Z podanego wszakże powyżej wywodu wynika, iż tegorocznej przewyżki nie należy uważać za cyfrę pewną i realną i że byłoby nieuzasadnionem na tej podstawie podwyższać wydatki funduszu krajowego.

Komisya budżetowa podaje informacje dane Wydziałowi krajowemu ze strony władz skarbowych co do rezultatu wpływu dodatków do podatków na rachunek roku 1897. Porównanie z wpływem dodatków na rok 1896 przedstawia się jak następuje:

Po koniec grudnia wpłynęło dodatków do podatków	
w roku 1896	6.297.337 zł.
w roku zaś 1897	6.314.724 „

Różnica zatem jest bardzo nieznaczna. Wpływ wprawdzie podatków był w jesiennych miesiącach r. 1897 słabszy, niż w tych samych miesiącach w r. 1896, co należy uważać za skutek tegorocznego nieurodzaju, w ogóle wszakże można się spodziewać, iż wydatność centa w r. 1897 wyniesie mniej więcej tyle co w roku 1896.

Co się tyczy drugiej wspomnianej powyżej kwestyi mianowicie kwestyi, czy wobec zmiany w opodatkowaniu państwowem należy obciążyć obecny podatek zarobkowy pomimo zniżenia kontyngentowo oznaczonej sumy o $22\frac{1}{2}\%$, dodatkami równomiernie z innymi podatkami bezpośrednimi czy nie, była tak w łonie Wydziału krajowego jak i Komisji budżetowej różnica zdań. Zapatrywanie, które w łonie Wydziału krajowego uzyskało większość, przeważało też i w Komisji budżetowej. Według uchwał tedy zgodnie z wnioskiem Wydziału krajowego powziętych, proponuje Komisya budżetowa, by Wysoki Sejm oznaczył na rok 1898 stopę dodatków do podatków w ten sposób, ażeby przy terażniejszym podatku zarobkowym pobierano 66% zaś przy podatkach gruntowym i domowym 60% dodatków do podatków na rzecz funduszu krajowego. To samo co się zarobkowego podatku tyczy, odnosi się też do podatku od przedsiębiorstw obowiązanych do publicznego składania rachunków, który to podatek jest odrębną kategorią podatku zarobkowego.

Ta nierównomierność oznaczenia stopy dodatków jest zdaniem większości Komisji tylko pozorną nierównością, w istocie wszakże zasadom słuszności odpowiadającym zrównaniem obciążeń istotnych, przy podanych kategoriach podatków a to z następujących powodów.

Nowa reforma podatków bezpośrednich wprowadza równocześnie z uchwaleniem podatku osobisto dochodowego pewne obniżenie innych podatków bezpośrednich, mianowicie obecnego podatku gruntowego i domowego. Obniżenie to wszakże przeprowadza w sposób całkiem odmienny przy podatku zarobkowym, jak przy tamtych dwóch podatkach bezpośrednich. Przy podatku zarobkowym została cała suma podatków dawnych, które obecnie zostały wciągnięte pod jednolite pojęcie podatku zarobkowego

skontyngentowaną i zarazem obniżoną o $22\frac{1}{2}\%$, przy czym przez przeprowadzenie nowego rozłożenia podatku, obniżenie oczywiście nie zostało przeprowadzonym indywidualnie. Obniżenie to przypadające dla całej kategorii podatku, przeprowadzonym zostało przede wszystkim w klasach niższych zarobkowego podatku

W podatkach gruntowym i domowym natomiast przeprowadzono obniżenie podatku pod formą opustu od przypisanego dotychczasowego podatku, który to opust wyniesie co najmniej 10% , dojść zaś może do 15% przy gruntowym, zaś do $12\frac{1}{2}\%$ przy domowym podatku. Ponieważ wszakże dodatki do podatku będą przy podatku gruntowym i domowym przypisane od całego dotychczasowego podatku bez opustu, przeto przy uwzględnieniu tylko opustu 10% , będzie każdy opodatkowany płacić pewną kwotę dodatku oznaczoną w stosunku do 100 zł. podatku państwowego, właściwie nie od 100 zł. lecz od 90 zł. Przyjmując n. p. dodatek do podatku w wysokości zeszłorocznych dodatków 61% zapłaciłby każdy przy podatku gruntowym, uiszczając obecnie 61 zł. od każdych 100 zł. przypisanych podatków państwowych, właściwie nie 61 lecz istotnie 67.7 zł. od każdych 100 zł. podatku państwowego, który ma istotnie płacić.

Ponieważ zdaniem Komisji opust w podatkach gruntowym i domowym miał się stać w duchu ustawodawstwa państwowego, niemniej realnem i rzeczywistem obniżeniem tych ciężarów, jak na odmiennych zasadach przeprowadzona ulga w podatku zarobkowym, przeto jest wynikiem zasad słuszności rzeczywistą nierównomierność wynikłą wskutek rozmaitego sposobu przeprowadzenia ulgi w owych dwóch kategoriach podatków wyrównać nierównością stopy dodatków. Uwzględniając więc opust 10% przy podatkach gruntowym i domowym, jako wpływający także na wymiar dodatków krajowych, musi się oznaczyć dodatek w podatku zarobkowym o 10% wyższy, aniżeli dodatek przy tamtych dwóch podatkach, tak więc dochodzi się do rezultatu obliczenia tegorocznego preliminarza, iż 60 ct. w podatku gruntowym i domowym, odpowiada 66 ct. dodatku w podatku zarobkowym.

Argumentacji tej nie obala zdaniem większości Komisji zarzut — podniesiony przez kilku członków podczas obrad Komisji — iż ulga w podatku zarobkowym nie jest indywidualną, lecz odnosi się do całej kategorii łącznie, że przeto wielu opodatkowanych, mianowicie w najwyższej klasie podatku zarobkowego, wcale ulgi w podatku zarobkowym nie uzyska, płacić zaś obecnie będzie wyższe dodatki krajowe. Co do ulg bowiem podatkowych przyjęto właśnie w ustawodawstwie państwowem różną zasadę co do różnych kategorii podatków. Podatki o charakterze bardziej realnym, a więc podatki od ziemi i domów chciano obniżyć bezwzględnie, podatek zaś zarobkowy obniżono wprawdzie dla całej kategorii, ulgi wszakże przede wszystkim chciano przeprowadzić dla klas niższych, słabszych pod względem ekonomicznym. Zresztą, jak już o tem poprzednio wspomniano nie należy rzeczy pojmować tak, jak ona się w stosunku do zeszłego roku na pierwszy rzut oka przedstawia, t. j. że w podatkach gruntowym i domowym następuje obniżenie dodatków o 1 centa, w podatku zaś zarobkowym podwyższenie o 5 centów. W istocie bowiem przedstawia się rzecz tak, iż wskutek ścieśnienia się podstawy dodatków następuje na rok bieżący ogólne podwyższenie dodatków o 5 centów, które w podatku zarobkowym objawia się podwyższeniem z 61 na 66 ct. w podatkach zaś tamtych, oznaczeniem dodatku w wysokości 60 ct., gdyż gdyby podwyższenia nie było, płaconoby przy podatkach gruntowym i domowym dodatek do podatku tylko w wysokości 55 ct.

Ze strony oponentów zwracano w szczególności w Komisji uwagę na to, iż wyższa stopa dodatków przy podatku zarobkowym, szczególnie jest dotkliwą dla przedsiębiorstw obowiązanych do publicznego składania rachunków, które nie mają żadnej ulgi w podatku, przeciwnie przez reformę podatkową w ogóle zostały wyżej opodatkowane, obecnie zaś otrzymują nadto podwyższenie dodatków. Komisya nie przecząc, że co do przedsiębiorstw tych podwyższenie dotkliwie może się objawić, była tego przekonania, iż podane powyżej zasady muszą i tu być zastosowane. Przedsiębiorstwa te bowiem przy nowem ułożeniu podatku — podobnie ma się też rzecz w ogóle co do najwyższej opodatkowanych w zarobkowym podatku — ulgi nie dostają, podczas gdy właściciele gruntów i domów dostają opust. Przeprowadzenie cyfrowe tej przez prawo państwowe przyjętej normy musiało być też zastosowane i do dodatków.

Wobec tego sposobu pojmowania całej tej kwestyi przez Komisję budżetową, jest rzeczą naturalną, iż w razie gdyby przyszło w przyszłości do zniżenia

podatków gruntowego i domowego wprost, a więc tak, iż podatki te w niższym wymiarze byłyby przypisywane, oświadczyłaby się też Komisya stanowczo za zrównaniem stopy dodatków. Daleką bowiem intencją Komisji była chęć protegowania niejako jednej kategorii opodatkowanych na niekorzyść drugich, szło jej tylko wedle możliwości o sprawiedliwe wyrównanie różnic wywołanych przez system przyjęty przez ustawę państwową.

Co się tyczy miasta Krakowa oraz powiatów krakowskiego i chrzanowskiego, zastosowując zapewnione dla dawnego W. Ks. Krakowskiego ulgi, wypada zgodnie z wnioskami Wydziału krajowego oznaczenie dodatków w wysokości 46 ct., przy gruntowym i domowym, zaś 52 ct. przy zarobkowym podatku. Przy tej stopie przypada z całej sumy dodatków na Galicyę wschodnią i zachodnią 93·5% całej sumy, zaś na W. Ks. Krakowskie 6·5%.

Wreszcie podnieść musi jeszcze Komisya, iż pewne podwyższenie dochodów krajowych może w tym roku nastąpić, jeżeli uchwalona już przez Wysoki Sejm ustawa o bonifikacji Skarbu na rzecz funduszu krajowego z tytułu ubytku w dochodach dodatków do podatków opłacanych przez galicyjski fundusz propinacyjny najwyższą sankcją uzyska. Suma ta w myśl artykułu drugiego uchwalonego projektu ustawy wyniesie 150.000 zł. rocznie. Komisya budżetowa w odrębnym sprawozdaniu proponuje, ażeby znaczną częścią tej sumy Wysoki Sejm zechciał warunkowo rozporządzić na doniosły dla potrzeb komunikacji cel wzmocnienia zasiłków na budowę dróg powiatowych i gminnych i podwyższenia funduszu pożyczkowego na budowę dróg. Uznając w zupełności doniosłe znaczenie i produktywny charakter tych wydatków nie mogła się Komisya budżetowa zdecydować na zaproponowanie pokrycia tych wydatków z preliminarza, tak jak on obecnie jest przedłożony Wysokiej Izbie, właśnie z obawy, ażeby przez to w wynikłości równowaga budżetowa nie została naruszona.

Kończąc swe uwagi powtarza Komisya, iż ze względu na niepewność i niestałość dochodów i niepomyślny stan ekonomiczny kraju, niedopuszczający znacznych nowych obciążeń opodatkowanych, musi Wysokiemu Sejmowi z większym jeszcze naciskiem, jak w latach poprzednich zalecić wielką rezerwę i umiarkowanie w uchwalaniu wydatków.

Wreszcie dodać należy, iż co do przenoszenia zaoszczędzeń proponowanych przez Wydział krajowy co do poszczególnych pozycji, zgadza się Komisya z wnioskami Wydziału krajowego.

Komisya budżetowa wnosi:

Wysoki Sejm raczy uchwalić:

I. Na rok 1898 ustanawia się wydatki funduszu krajowego w sumie 8,859.831 zł., a dochody własne w sumie 2,172.103 zł.

II. Na pokrycie niedoboru funduszu krajowego w r. 1898 pobierany będzie dodatek do państwowych podatków bezpośrednich, a mianowicie:

a) dodatek do państwowego podatku gruntowego, domowo-czynszowego, domowo-klasowego i do 5%-owego podatku od domów wolnych, w wysokości 60 centów od każdego złotego w. a. całej przypisanej należitości tych podatków;

b) dodatek do państwowych bezpośrednich podatków osobistych, ustanowionych ustawą z dnia 25. października 1896 Dz. ust. p. Nr. 220 — z wyjątkiem podatku osobisto-dochodowego, w wysokości 66 centów od każdego złotego w. a. całej przepisanej należitości tych podatków.

III. Opodatkowani w mieście Krakowie, tudzież w powiatach krakowskim i chrzanowskim opłacać będą dodatek do podatków, w ustępie II. ad a) wymienionych, w wysokości 46 ct., zaś do podatków w tymże ustępie ad b) wymienionych 52 ct. od każdego złotego w. a. całej należitości tych podatków.

IV. Kwoty, przyzwolone na rok 1898 w rubrykach i pozycjach wydatków budżetu funduszu krajowego w znaczeniu ściślejszem, niemniej w funduszu krajowym w znaczeniu obszerniejszem, jakoteż wszystkich zakładów krajowych, będą wydawane tylko na cele, oznaczone w poszczególnych rubrykach i pozycjach, a to osobno w dziale wydatków zwyczajnych, osobno w dziale wydatków nadzwyczajnych.

Przenoszenie zaoszczędzeń dozwolone jest tylko przy następujących pozycjach funduszu krajowego w ściślejszem znaczeniu:

a) w rubryce I. między pozycjami 5, 6 i 7 — i między pozycjami 8 i 10;

b) w rubryce II. między literami a), b), c), d) pozycyi 24;

c) w rubryce X. między pozycjami 166 i 167 — tudzież między pozycjami 170, 171 i 172;

d) w rubryce XV. między pozycjami 256 i 257, tudzież między pozycjami 264 i 265 — dalej w należących do tej rubryki budżetach szkół rolniczych, szkoły gospodarstwa lasowego we Lwowie, szkoły uprawy i wyprawy lnu i konopi w Gródku i szkoły ogrodniczej w Tarnowie, między wszystkimi pozycjami każdej rubryki zwyczajnych wydatków tych szkół, wreszcie między pozycjami 266 i 269;

e) w rubryce XVI. między pozycjami 272 do 318 — między pozycjami 320 i 380 — między pozycjami 381 i 383 — między pozycjami 378 i 384 — wreszcie między pozycjami działów A, B, C, D i F wydatków na szkoły przemysłowe zawodowe połączone z warsztatami wzorowymi, wszakże tylko w granicach każdego działu z osobna i tylko w wydatkach zwyczajnych.

Lwów, dnia 10. lutego 1898.

Przewodniczący:

Dunajewski.

Sprawozdawca:

Piniński.



Alegat do sprawozdania Komisji budżetowej o budżecie krajowym na rok 1898.

Zestawienie

głównych działów gospodarki krajowej

wedle

preliminarza Wydziału krajowego i Komisji budżetowej

na rok

1898.

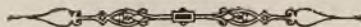

Poszczególnienie (wedle preliminarza Wydziału krajowego)				Wedle pre- liminarza Wydziału krajowego wydatki netto	W stosunku do ogółu czystych wydatków %	Wedle uchwał Ko- misyi budżę- towej wydatki netto	W stosunku do ogółu czystych wydatków %
				zł.		zł.	
I. Na reprezentację i zarząd.							
<i>Wydatki:</i> Rubr.	I.	107.496					
"	II.	303.420					
"	XVII. p. 391 . . .	30.000					
"	" " 410 (część)	10.559	451.475				
<i>Dochody:</i> Rubr.	V. poz. 15. . . .	18.000					
"	XVII. 69b) i 70. .	5.100	23.100	428.375	5.25	431.175	5.31
II. Na kosztą leczenia w najobszerniejszym znaczeniu.							
<i>Wydatki:</i> Rubr.	III.	990.000					
"	IV.	76.200					
"	V.	34.100					
"	XI.	57.527					
"	XVII. p. 404. . . .	1.942	1,159.769				
<i>Dochody:</i> Rubr.	IV. p. 12.	12.021					
"	" " 14	24.317					
"	V. " 17 i 18. . . .	18.350					
"	XI.	600	55.288	1,104.481	13.53	1,093.904	13.47
III. Na cele oświaty.							
<i>Wydatki:</i> Rubr.	VII. z wyłąc. poz. 67, 69, 71 . . .	2,617.135					
"	VIII.	31.120	2,648.255				
<i>Dochody:</i> Rubr.	XVII. p. 64. . . .	300					
"	" " 69a)	2.200	2.500	2,645.755	32.40	2,661.255	32.77
IV. Na drogi i komunikacje.							
<i>Wydatki:</i> Rubr.	X.	1,445.576					
"	XVII. p. 410 (część)	5.140	1,450.716				
<i>Dochody:</i> Rubr.	III.	277.750					
"	V. p. 19	550					
"	XVII. " 65	4.430	282.730	1,167.986	14.31	1,166.986	14.37
V. Na budowy wodne i melioracje.							
<i>Wydatki:</i> Rubr.	XIII.	581.083					
"	XVII. p. 410 (część)	3.761	584.844				
<i>Dochody:</i> Rubr.	XVII. p. 67a) . . .	5.000					
"	" " 67b)	2.000					
"	" " 67c)	1.000	8.000	576.844	7.06	514.715	6.34
VI. Na cele gospodarstwa krajowego.							
(Rolnictwo, górnictwo i przemysł z wyłączeniem kwoty 29.085 zł. na raty umorzenia pożyczek na szkołę lasową, szkołę weterynaryi, Dublany, Czernichów i składy publiczne).							
<i>Wydatki:</i> Rubr.	XV.	541.143					
"	XVI.	197.428					
"	XVII. p. 410 (część)	83	738.654				
	Do przeniesienia	738.654		5,923.441	72.55	5,868.035	72.26

Poszczególnienie (wedle preliminarza Wydziału krajowego)				Wedle pre- liminarza Wydziału krajowego wydatki <i>netto</i>	W stosunku do ogółu czystych wydatków %	Wedle uchwał Ko- misyi budż- towej wydatki <i>netto</i>	W stosunku do ogółu czystych wydatków %
				zł.		zł.	
Z przeniesienia . . .			738.654	5,923.441	72.55	5,868.035	72.26
<i>Dochody:</i>	Rubr. V. p. 16 . . .	1.200					
	" VI. " 26 . . .	50					
	" " " 28 . . .	40					
	" " " 29 . . .	80					
	" " " 32 . . .	100					
	" " " 33 . . .	300					
	" " " 34 . . .	100					
	" " " 35 . . .	40					
	" " " 36 . . .	800					
	" VII	7 380					
	" VIII.	64 405					
	" IX.	40.345					
	" X.	28 314					
	" XV.	15.384					
	" XVII. p. 67d). . .	4.000					
	" " " " e). . .	1.000					
	" " " " g). . .	6.000					
	" " " " h). . .	4.000					
	" " " " i). . .	2.000					
	" " " " k). . .	3.000	178.538	560.116	6.86	564.526	6.95
VII. Na bezpieczeństwo publiczne.							
<i>Wydatki:</i>	Rubr. IX. z wyłąc. .						
	poz. 153	224.325					
	" XII.	26.000					
	" XVII. 409	2.500	252.825				
<i>Dochody:</i>	Rubr. IV. p. 11 . . .	2.580					
	" XIII.	95.054					
	" XIV.	8.000	105.634	147.191	1.80	147.191	1.81
VIII. Na umorzenie pożyczek i opłatę procentów.							
<i>Wydatki:</i>	Rubr. VII. p. 67. . .	7.000					
	" " " 69. . .	7.500					
	" " " 71. . .	7.500					
	" IX. " 153. . . .	5.270					
	" XIV.	1,474.933					
	" XV. jak poszcze- gólnienie w dziale V.	29.085					
	" XVII. p. 407. . .	28.400					
	" " " 408. . . .	200	1,559.888				
<i>Dochody:</i>	Rubr. II.	5 000					
	" XVII. p. 66 . . .	29.119					
	" " " 68	41.370	75.489	1,484.399	18.18	1,484.399	18.27
Do przeniesienia . . .				8,115.147	99.39	8,064.151	99.29

Poszczególnienie (wedle preliminarza Wydziału krajowego)		Wedle pre- liminarza Wydziału krajowego wydatki <i>netto</i>	W stosunku do ogółu czystych wydatków %	Wedle uchwał Ko- misji budże- towej wydatki <i>netto</i>	W stosunku do ogółu czystych wydatków %
		zł.		zł.	
Z przeniesienia . . .		8,115.147	99·39	8,064.151	99·29
IX. Na cele dobroczynne i rozmaite					
<i>Wydatki:</i> Rubr. VI		21 324			
" XVII. p. 392		12.000			
" " " 393		4 000			
" " " 394		1.800			
" " " 395		1.200			
" " " 396		500			
" " " 397 — 403		15.080			
" " " 405 — 406		300	56 204		
<i>Dochody:</i> Rubr. V. p. 20		2 500			
" VI. " 22 — 24		900			
" " " 27		120			
" " " 30 — 31		717			
" XII. " 55		1 906			
" XVII. " 69c		10	6.153	50.051	0·61
Razem wydatki <i>netto</i>		8,165 198	100·00	8,121.983	100 00

Budżet krajowy na rok 1898.

Rubryka 1. poz. 1—17.

Koszta reprezentacji kraju.

(Sprawozdawca poseł Adam Skrzyński).

Na wydatki tą rubryką objęte preliminuje Wydział krajowy kwotę 107.496 zł.; ponieważ uchwalono w roku 1897 na koszta reprezentacji kraju 108.296 zł., przeto preliminarz na rok 1898 jest niższy o 800 zł., a to z powodu zniżenia poz. 4. Spisywanie sprawozdań“ o 1000 zł. podwyższenia zaś poz. 8. „Opał“ o 200 zł. Kwoty te preliminuje Wydział krajowy na podstawie przecięcia z trzech lat ostatnich. Wynikłość wydatków tej rubryki z roku 1896 przedstawia sumę 88.435 zł., jest przeto niższą od żądanej obecnie o 19.061 zł. Przecięcia i wynikłości z lat ubiegłych nie mogą być dostateczną podstawą do dokładnego obliczenia rzeczywistych kosztów reprezentacji kraju, gdyż te są zależne od czasu każdorazowego trwania Sejmu, przeto Komisya budżetowa przedstawia bez zmiany Wysokiemu Sejmowi w rubr. I. do przyjęcia:

A. Sejm krajowy.

Pozycya	1. Koszta podróży p. p. posłów	4.486	zł.
”	2. Dyety p. p. posłów	36.0	”
”	3. Koszta druków	20.600	”
”	4. Spisywanie sprawozdań	4.000	”
”	5. Pisarze dzienni	650	”
”	6. Remuneracye urzędników Wydziału krajowego za dodatkowe zatrudnienie podczas sejmów	1.200	”
”	7. Służba	1.200	”
”	8. Opał	1.500	”
”	9. Zapuszczanie i mycie podłóg	100	”
”	10. Potrzeby kancelaryjne	300	”
”	11. Na uzupełnienie biblioteki sejmowej	200	”
”	12. Rozmaite drobne wydatki	260	”
		<u>70.496</u>	zł.

B. Wydział krajowy.

Pozycya	13. Marszałek krajowy	6.000	zł.
	i dodatek na reprezentacyę	4.000	”
		<u>10.000</u>	złr.
”	14. Sześciu członków Wydziału po 4.000 zł.	24.000	”
”	15. Zastępcy	2.000	”
”	16 i 17. Dodatek dla członka Wydziału mianowanego przez Marszałka zastępcą do kierownictwa w Wydziale krajowym	1.000	”
	Suma wydatków w rubr. I.	<u>107.496</u>	zł.

Przewodniczący:
Dunajewski.

Sprawozdawca:
Adam Skrzyński.

Budżet krajowy na rok 1898.

Rubryka II. pozycja 18—35.

K o s z t a z a r z ą d u.

Sprawozdawca poseł Adam Skrzyński.

Wydatki działu tego preliniuje Wydział krajowy w sumie	303.420 zł.
na rok 1897 uchwalono	302.611 „
preliminarz zatem jest wyższy o	<u>809 zł.</u>
Uwzględniając jednak jednorazowo na rok 1897 przez Wysoki Sejm przyznane dary z łaski w kwocie	<u>1.850 „</u>
okazuje się, że Wydział krajowy żąda więcej o	2.659 zł.

W poszczególnych pozycjach, następujące istnieją ważniejsze różnice między zeszlórocznym budżetem a tegorocznym preliniarzem :

Poz. 18—23. Dodatki pięcioletnio urzędników preliniuje Wydział krajowy więcej o	194 zł.
„ 22. Komisya budżetowa wskutek ustnego przedstawienia Wydziału krajowego, przyznaje dodatek roczny 800 zł. dla obecnego naczelnika oddziału statystycznego, płatny od 1. lipca 1898 i podwyższa tę pozycję w roku bieżącym o	400 „

Poz. 24.	„Dyurniści“ wstawiono mniej o albowiem opuszczono wydatek z roku 1897 na registratora, którego pobory pokryte będą z dyurn oddziału manipulacyj- nego.	477 zł.
, 26—29.	Emolumenta, remuneracye, koszta podróży, oraz pensye i zaopatrzenia wykazują zwiększenie wydatku o z powodu przyznania nowych pensyj emerytalnych na pod- stawie statutu.	692 „
„ 30.	„Dary z łaski“ wstawia Wydział krajowy	580 „

*Komisya budżetowa preliminaruje nadto w załatwieniu
otrzymanych petycyi następujące dary z łaski:*

a) l. pet. 136.	Apolonia Sternalowa stale rocznie	200 zł.
b) „ 143.	Joanna i Leontyna Sapałaczyńskie, jednora- zowo	200 „
c) „ 579.	Emiliu Sternalowa, jednor.	150 „
d) „ 137.	Maryja Barycka, jednorazowo	150 „
e) „ 142.	Wanda Dziubińska „	200 „
f) „ 147.	Rozalia Piotrowska „	250 „
g) „ 777.	Karolina Ploder „	200 „
h) „ 141.	Joanna Chrzanowska „	100 „
i) „ 316.	Franciszką Kratochwill „	100 „
k) „ 815.	Maryanna Zakrzewska „	100 „
l) „ 224.	Józefa Orzechowska „	100 „
m) „ 313.	Antonina Bednawska „	150 „
	<i>Razem</i>	<i>2.480 zł.</i>

*Zarazem wnosi Komisya budżetowa przejście do po-
rządku dziennego nad petycyami l. p.: 886, 139, 580, 965,
767, 586, 314, 873, 768, 765, 766, 140, 144. 289, 581, 312.*

„ 31.	Preliminaruje Wydział krajowy na pokrycie połowy należy- tości stemplowych od dekretów nominacyjnych urzędników krajowych 1.500 zł. Budżet zeszlóroczny w tej pozycyi za- wiera kwotę 1.000 zł., podwyższenie tego wydatku o uzasadnia Wydział krajowy trzechletniem przecięciem.	500 zł.
„ 33.	Na administracyę dochodów z krajowych opłat konsumcyj- nych wstawiono mniej o ponieważ rzeczywisty wydatek tej pozycyi w 1896 wynosił 3.261 zł.	3.000 „

- Poz. 34. Gmach sejmowy i jego utrzymanie, Wydział krajowy preliniunuje 14.591 zł.
w miejsce uchwalonej w zeszłorocznym budżecie kwoty 13.171 „
- W osobnem sprawozdaniu z dnia 8. października 1897 L. 75.822 uzasadnia Wydział krajowy szczegółowo wnioski na systemizowanie posady maszynisty i proponuje wyższe o 120 zł. wynagrodzenie niż dotychczas pobierał maszynista.
- „ 34. lit. m. Wstawił Wydział kr. na stację elektryczną więcej o 1.000 „
- „ 34. „ l. Na konserwację gmachu sejmowego o 300 „
a to z powodu zaprowadzenia światła elektrycznego w do-
budowanym skrzydle do gmachu sejmowego dla biura me-
lioracyjnego, oraz na podstawie szczegółowego preliminarza
inspicyenta gmachu sejmowego.
- Komisya budżetowa uznaje za uzasadnione i koniecznością spowodowane podwyższenie o 1.400 zł. wy-
datków na utrzymanie gmachu sejmowego.
- „ 35. Zaliczki na płace nadzwyczajne dla urzędników Komisya
budżetowa przedstawia zgodnie z osobnem sprawozdaniem
Wydziału krajowego L. 75.

Wysokiemu Sejmowi do uchwalenia:

Udziała się zaliczkę:

- a) p. Jerzemu Jabłonowskiemu, splanalną w 120 ratach
miesięcznych 1.500 zł.
- b) p. Leonowi Paszkowskiemu, splanalną w 120 ratach
miesięcznych 2.000 „
- c) p. Mieczysławowi Masłowskiemu, splanalną w 120
ratach miesięcznych 1.000 „
- d) p. Feliksowi Pisarskiemu, splanalną w 120 ratach
miesięcznych 600 „
- e) p. Władysławowi Januszkiewiczowi splanalną w 120
ratach miesięcznych 1.000 „
- f) p. Mieczysławowi Wronowskiemu, splanalną w 120
ratach miesięcznych 900 „

*Przy wypłacie tych zaliczek wszelkie dawniej udzie-
lone a jeszcze nie umorzone zaliczki mają być całkowicie
spłacone.*

*Police zabezpieczające zwrot tych zaliczek opiewać
mają na Wydział krajowy.*

Wszystkie inne pozycje, preliminowane przez Wydział krajowy, uznaje Komisya budżetowa za uzasadnione.

Komisya budżetowa zatem wnosi:

Wysoki Sejm raczy uchwalić:

Poz. 18.	Płace urzędników oddziału conceptowego	61.816 zł.
„ 19.	„ „ „ rachunkowego	65.475 „
„ 20.	„ „ „ kasowego	17.610 „
„ 21.	„ „ „ sanitarnego	2.900 „
„ 22.	„ „ „ statystycznego	4.601 „
„ 23.	„ „ „ manipulacyjnego	23.861 „
„ 24. a.	Dyurniści dla oddziału: conceptowego	3.477 „
„ 24. b.	„ „ „ rachunkowego	3.500 „
„ 24. c.	„ „ „ statystycznego	2.500 „
„ 24. d.	„ „ „ manipulacyjnego	8.539 „
„ 24. e.	„ „ zarządu długu krajowego z roku 1893	3.378 „
„ 24. f.	„ „ funduszków szkolnych okręgowych	1.460 „
„ 25.	Zastugi	4.865 „
„ 26.	Emolumenta	2.291 „
„ 27.	Remuneracje	5.950 „
„ 28.	Koszta podróży i diety	7.400 „
„ 29.	Pensye i zaopatrzenia	29.026 „
„ 30.	Dary z łaski	2.480 „
„ 31.	Na pokrycie połowy należności stemplowych od dekretów nominacyjnych urzędników krajowych	1.500 „
„ 32.	Potrzeby kancelaryjne	17.400 „
„ 33.	Administracya dochodów z krajowych opłat konsumcyjnych	3.000 „
„ 34.	Gmach sejmowy i jego utrzymanie	14.591 „
„ 35.	Zaliczki na płace:	
	a) zwyczajne	12.000 „
	b) nadzwyczajne	7.000 „
	Suma rubryki II.	<u>306.620 zł.</u>

Wysoki Sejm raczy uchwalić:

1. Do etatu posad przy Wydziale krajowym dodaje się posadę maszynisty.

Do posady tej przywiązana jest płaca roczna 720 zł. i prawo do 3 dodatków pięcioletnich po 50 zł. pod warunkami danymi w tej mierze w uchwale sejmowej z dnia 3. stycznia 1874.

Maszynista otrzyma nadto wolne mieszkanie, opał i światło, które mu według swego uznania wyznaczy Wydział krajowy.

Celem bliższego określenia obowiązków służbowych maszynisty wyda Wydział krajowy osobną instrukcyę.

2. Do §. 4. ustawy dla służby krajowej, uchwalonej dnia 23. marca 1866 dodaje się w miejsce dzisiejszego punktu 7. następujące postanowienie :

„7. Od kandydatów na maszynistę dowodów odpowiedniego udolnienia fachowego nabytego w szkole i w zastosowaniu praktycznem“.

Dotychczasowy ustęp 7. odnoszący się do kwalifikacyi odźwiernego i woźnych staje się ustępem 8. §. 4.

3. Ostatni ustęp §. 13. ustawy dla służby krajowej, uchwalonej dnia 23. marca 1866 roku znosi się, a ma obecnie opiewać: „Maszyniści i studzy wykonują przysięgę przed naczelnikiem urzędu lub zakładu, a w Wydziale krajowym przed członkiem Wydziału, zawiadującym sprawami administracyi wewnętrznej, w obecności Dyrektora kancelaryi według roty E dla sług, a według roty F dla maszynisty“.

Rota przysięgi E pozostaje w swem pierwotnem brzmieniu.

We Lwowie, dnia 7. lutego 1898.

Przewodniczący :

Dunajewski.

Sprawozdawca :

Adam Skrzyński.

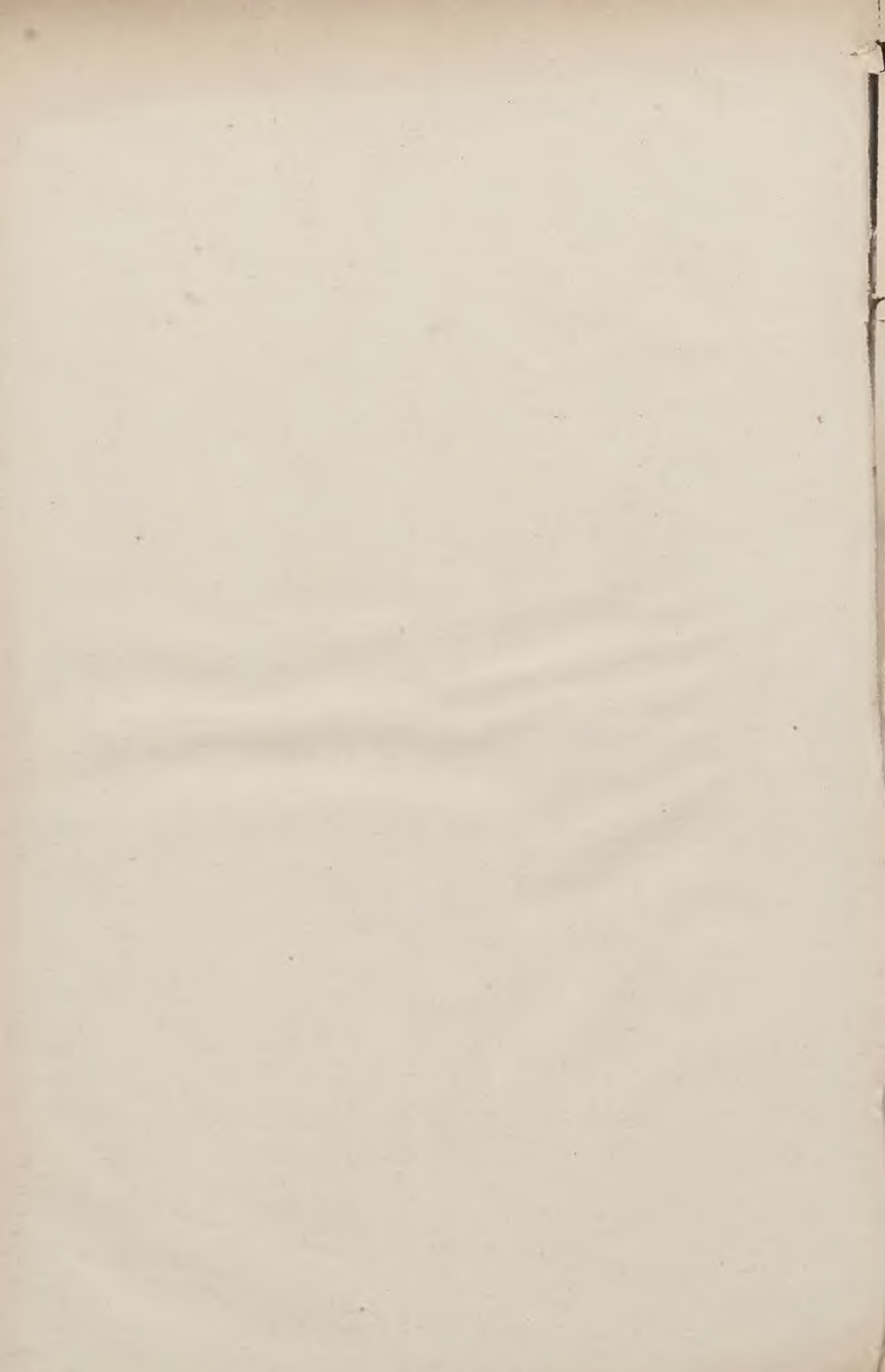

Budżet krajowy na rok 1898.

Rubryka III. poz. 36.

Koszta leczenia.

(Sprawozdawca poseł **Marchwicki**)

Wydział krajowy prelininuje w tej rubryce na rok 1898. na kosza leczenia w szpitalach krajowych, zagranicznych i wojskowych kwotę 990.000 zł. taką samą jak na rok 1897 — a to na podstawie przecięcia z lat 1894, 1895, 1896, wynoszącego 986.654 zł.

Komisya budżetowa uznaje preliminarz ten za usprawiedliwiony i wnosi:

Wysoki Sejm raczy chwalić:

W rubryce III. poz. 36: na kosza leczenia w szpitalach krajowych, zagranicznych i wojskowych 990.000 zł.

Nad petycją Pani Ewy Koszackiej do L. 196 przechodzi Sejm do porządku dziennego:

Przewodniczący:
Dunajewski.

Sprawozdawca:
Marchwicki.

Budżet krajowy na rok 1898.

Rubr. IV. poz 37. i 38. wydatków

Koszta szczepienia.

(Sprawozdawca p. Goldman.)

Na pokrycie tych potrzeb prelinuje Wydział krajowy ogółem 76.200 złr. mniej od wynikłości r. 1896. o 8.521 zł., a o 4.000 zł. więcej niż uchwalono na rok 1897., a to na podstawie 3-letniego przecięcia. Utrzymanie i odświeżanie krowianki prelinuje Wydział krajowy w dotychczasowej wysokości 12.200 zł., zaś na koszta podróży i diety lekarzy z powodu szczepienia ospy 64.000 zł. o 4.000 zł. więcej niż uchwalono na r. 1897. Gdy preliminarz Wydziału krajowego opiera się na przecięciu z 3 lat i gdy wydatki te okazują tendencję zwykłą, Komisya budżetowa przyjmuje cyfry przez Wydział krajowy prelinowane, i wnosi:

Wysoki Sejm raczy uchwalić:

Rubr. IV. poz. 37. Utrzymanie i odświeżanie krowianki	12.200 zł.
„ 38. Koszta podróży i diety dla lekarzy z powodu szczepienia ospy	64.000 „
razem	<u>76.200 zł.</u>

Rubr. V. poz. 39—41. wydatków.

Wydatki sanitarne.

Z tej rubryki pokrywa się wydatki: 1) tytułem $\frac{1}{3}$ części za lekarstwa dla epidemicznie chorych i 2) na koszta podróży dla lekarzy okręgowych, oraz na subwencye dla powiatów na pokrycie przewyżki wydatków na płace tych lekarzy ponad 1% dodatku powiatowego.

Preliminarz na lekarstwa 4.500 zł. jest wyższy od wynikłości z r. 1896. o 531 zł., a niższy od kwoty uchwalonej na r. 1897. o 500 zł., a to na podstawie przecięcia z 3 lat.

Kwota potrzebna dla lekarzy okręgowych opiera się na cyfrze utworzonych już i w ciągu roku budżetowego aktywować się mających okręgów sanitarnych, pierwszych jest 87, drugich ma być 11. Wydział krajowy prelinuje na te wydatki 29.000 zł., więcej od wydatków r. 1896. o 13.137 zł., a więcej od kwoty uchwalonej na r. 1897. o 4.000 zł., ponieważ w ciągu roku 1898. ma powstać 11 nowych okręgów sanitarnych.

Preliminowana kwota 600 zł. dla Zakładu szczepienia wścieklizny prof. Bujwida opiera się na uchwale sejmowej, która przyznała tę kwotę tytułem stałej subwencyi rocznej.

Komisya budżetowa przyjmuje preliminarz Wydziału krajowego, i wnosi:

Wysoki Sejm raczy uchwalić:

Rubr. V.	poz. 39.	$\frac{1}{3}$ część za lekarstwa dla epidemicznie chorych	.	4.500	zł.
"	40.	Na koszta podróży dla lekarzy okręgowych, oraz na subwencye dla powiatów na pokrycie przewyżki wydatków na płace ponad 1 ^o / _o dodatku powiatowego		29.000	"
"	41.	Dla Zakładu szczepienia wścieklizny prof. dra Bujwida w Krakowie, stała subwencya	.	600	"
		Suma rubryki V.	.	34.100	zł.

Przewodniczący:
Dunajewski.

Sprawozdawca:
Goldman.

Budżet krajowy na rok 1898.

Rubryka VI. poz. 42 56 e).

Zasiłki dla zakładów dobroczynności.

(Sprawozdawca poseł **ALEKSANDER BARWIŃSKI.**)

Na rok 1897 uchwalił W. Sejm w tej rubryce 25.424 zł.

Na rok 1898 preliniuje Wydział krajowy 21.324 „
t. j. o 4.100 zł. mniej aniżeli w roku poprzednim. A mianowicie nie preliniuje Wydział krajowy na rok 1898, jako zasiłków jednorazowo przyznanych: 1) 1200 zł. dla Towarzystwa miłosierdzia pod godłem „Opatrzności“ we Lwowie, 2) 500 zł. dla komitetu opiekującego się „Domem pracy dla sierót i staruszek“ w Krakowie, na budowę pralni; 3) 3000 zł. dla konwentu braci miłosierdzia w Krakowie, na przebudowę szpitala i budynków klasztornych; 4) 300 zł. dla Towarzystwa wzajemnej pomocy diaków gr. kat. dyecezyi przemyskiej, lwowskiej i stanisławowskiej; 5) 100 zł. dla Towarzystwa kolonii wakacyjnych dla dziewcząt we Lwowie; 6) 100 zł. dla Towarzystwa im. św. Salomei, opieki nad wdowami i sierotami we Lwowie; 7) 100 zł. dla Zgromadzenia słuźebnic Serca Jezusowego w Krakowie — razem 5.300 zł. Natomiast preliniuje po myśli uchwały W. Sejmu z d. 13. lutego 1897, dla Towarzystwa opieki nad słuźgami im. św. Jadwigi we Lwowie (L. W. 51772/97) 1000 zł. jako subwencyę na zakupno domu i 200 zł. jako zasiłek na bieżące wydatki, razem 1200 zł.

Komisya przedkłada zatem W. Sejmowi następujące wnioski:

Poz. 42.	Szpitala Sióstr miłosierdzia w Czerwonogrodzie, Rozdole i Bursztynie	900 zł.
„ 43.	Szpital Sióstr miłosierdzia w Nowosiólkach	300 „
„ 44.	Dom ubogich i sierot w Krakowie	5.424 „
„ 45.	Zakład św. Józefa dla osieroconych chłopców w Krakowie	1.000 „
„ 45 a)	Towarzystwo miłosierdzia pod godłem „Opatrzności“ we Lwowie	200 „

Do przeniesienia 7.824 zł.

	Z przeniesienia	7.824 zł
Poz. 46.	Zakład osieroconych dziewcząt im. ks. Józefa Ziemiańskiego w Przemysłu	500 „
„ 47.	Zarząd Towarzystwa weteranów z roku 1831 w Krakowie	2.700 „
„ 48.	Komitet wykonawczy opieki weteranów z roku 1831 we Lwowie	1.800 „
„ 49.	Zakład św. Józefa dla chorych nieuleczalnych i wyzdrowieńców we Lwowie	1.000 „
„ 50.	Na utrzymanie rymanowskiej kolonii leczniczej	500 „
„ 51.	Lecznica powszechna we Lwowie do rozp. Wydziału kraj. po zasięgnięciu opinii Towarzystwa lekarskiego	1.000 „
„ 51 a)	Lecznica powszechna we Lwowie do rozp. Wydz. kraj. jednorazowa nadzw. subwencya	500 „
„ 52.	Kolonia lecznicza w Rabce na utrzymanie dzieci w lecznicy	300 „
„ 53.	Towarzystwo opieki nad niemowlętami pod wezwaniem „Dzieciątka Jezus“ we Lwowie	200 „
„ 54.	Ryczałt na zasiłki dla ochronek po myśli uchwały W. Sejmu z d. 5. lutego 1896	1.800 „
„ 55.	Zgromadzenie Sióstr miłosierdzia (Józefitek) we Lwowie, bezwrotna subwencya na dokończenie budowy zakładu dla nieuleczalnych, II. połowa z 6.000 zł.	3.000 „
„ 55 a)	Towarzystwo wzaj. pomocy djaków gr. kat. dyecezyi przemyskiej (jednorazowo)	100 „
„ 55 b)	Towarzystwo wzaj. pomocy djaków gr. kat. archidyecezyi lwowskiej (jednorazowo)	100 „
„ 55 c)	Towarzystwo wzaj. pomocy djaków gr. kat. dyecezyi stanisławowskiej (jednorazowo).	100 „
„ 55 d)	Towarzystwo kolonii wakacyjnych dla dziewcząt we Lwowie	200 „
„ 55 e)	Towarzystwo im. św. Salomei opieki nad wdowami i sierotami we Lwowie	100 „
„ 55 f)	Zgromadzenie służebnic Serca Jezusowego w Krakowie	100 „
„ 56.	Towarzystwo opieki nad sługami im. św. Jadwigi we Lwowie:	
	1. jednorazowy datek na zakupno domu 1.000 zł.	
	2. zasiłek na bieżące wydatki <u>200 „</u>	1.200 „
„ 56 a)	Zakład staruszek i kalek w Krakowie na Blichu im. hr. Sołtykowej	100 „
„ 56 b)	I. Galic. Stowarzyszenie głuchoniemych „Nadzieja“ we Lwowie	100 „
„ 56 c)	Stowarzyszenie opieki nad uwolnionymi więźniami we Lwowie	100 „
	Do przeniesienia	23.324 zł.

	Z przeniesienia	23.324 zł.
Poz. 56 d)	Komitet „Domu Pracy“ na Kaźmierzu w Krakowie	500 „
„ 56 e)	Zakład św. Jadwigi w Krakowie	600 „
	Suma rubryki VI.	24.424 zł.

Tem zostały załatwione petycje l. 1124 (986) Sióstr miłosierdzia w Czerwonogrodzie, Bursztynie i Rozdole; l. 395 (286) Towarzystwa miłosierdzia pod godłem „Opatrzności“ we Lwowie; l. 1160 (955) Lecznicy powszechnej we Lwowie; l. 397 (288) Towarzystwa panien ekonomek w Tarnopolu; l. 1502 (1234) Towarzystwa ochronki w Goricach; l. 949 (778) Komitetu opiekuńczego ochronki w Zbarażu; l. 1299 (1072) Towarzystwa ochronek chrześcijańskich we Lwowie; l. 554 (427) Ochronki dla dzieci w Rzeszowie; l. 117 (37) Sióstr Felicjanek w Iwoniezu; l. 207 (118) Sióstr Felicjanek w Besku; l. 555 (428) ks. Bronisława Markiewicza, dyrektora zakładu ks. Bosko w Miejsu Piastowem; l. 749 (603) Towarzystwa wzaj. pomocy djaków gr. kat. dyecezyi przemyskiej; l. 747 (601), takiegoż towarzystwa gr. kat. archidyecezyi lwowskiej; l. 751 (605) takiegoż towarzystwa gr. kat. dyecezyi stanisławowskiej; l. 540 (413) Towarzystwa kolonii wakacyjnych dla dziewcząt we Lwowie; l. 1065 (876) Towarzystwa św. Salomei we Lwowie; l. 208 (119) Zgromadzenia służebnic Serca Jezusowego w Krakowie; l. 1097 (906) Towarzystwa opieki nad sługami im. św. Jadwigi we Lwowie; l. 882 (722) Zakładu staruszek i kalek na Blichu w Krakowie im. h. Sółtykowej; l. 1159 (954) Lecznicy powszechnej we Lwowie o nadzwyczajną subwencyę na zakupienie instrumentów lekarskich; l. 956 (785) Stowarzyszenia opieki nad uwolnionymi więźniami we Lwowie; l. 1108 (913) Zakładu św. Jadwigi w Krakowie; l. 535 (408) Komitetu Pracy na Kaźmierzu w Krakowie; l. 392 (283) I. Galic. Stowarzyszenia głuchoniemych „Nadzieja“ we Lwowie.

Petycje l. 949 (778) Komitetu opiekuńczego ochronki w Zbarażu i l. 207 (118) Sióstr Felicjanek w Besku *przekazuje Sejm do szczególnego uwzględnienia z ryczałtu VI. rubryki poz. 54 ze względu na nadzwyczajne miejscowe potrzeby.*

Petycje l. 948 (777) Zakładu Sióstr miłosierdzia w Sądowej Wiszni o subwencyę na budowę szpitala dla ubogich chorych na folwarku Antoniówka w Sądowej Wiszni; l. 1333 (1098) Wydziału Towarzystwa kolonii wakacyjnych dla dziewcząt we Lwowie o subwencyę na budowę domu w Mikuliczynie, *przekazuje W. Sejm Wydziałowi krajowemu do zbadania i przedłożenia sprawozdania na najbliższej sesyi sejmowej.*

Nad petycyami l. 1197 (989) Związku katol. Towarzystw i zakładów dobroczynności we Lwowie; l. 739 (593)

Komitetu przytuliska dla drobnych sierót św. Józefa we Lwowie; l. 553 (426) Towarzystwa św. Wincentego a Paulo w Rzeszowie; l. 1.062 (873) Towarzystwa męskiego im. św. Wincentego a Paulo we Lwowie; l. 1.063 (876) Towarzystwa Pań św. Wincentego a Paulo we Lwowie; l. 866 (706) Towarzystwa Pań św. Wincentego a Paulo w Drohobyczu; l. 537 (410) Konwentu Bonifratrów w Krakowie, przechodzi Sejm do porządku dziennego.

Lwów, dnia 7. lutego 1898.

Przewodniczący:

Dunajewski.

Sprawozdawca:

Barwiński.

Budżet krajowy na rok 1898.

Rubryka VII. pozycya 57., 61—67., 81—94., 97—127.

Wydatki na cele wykształcenia i oświaty.

Sprawozdawca poseł Franciszek Paszkowski.

Wydział krajowy preliniuje pozycye referatem niniejszym objęte w ogólnej sumie 109.950 zł., o 850 zł. mniejszej, niż uchwalona na rok 1897.

Komisya budżetowa preliniuje pozycye referatem tym objęte w ogólnej sumie 118.450 zł., wyższej od preliminarza Wydziału krajowego o 8.500 zł., a od sumy uchwalonej w roku zeszłym o 6.150 zł., a to wskutek zwiększonych potrzeb, zasługujących na materyalną pomoc kraju.

Z pomiędzy wydatków tych znaczną kwotę stanowią wydatki nadzwyczajne jak: subwencye na budowę zakładu wychowawczego w Łomnej (1.000 zł.), internatu w Tarnopoiu (1.000 zł.), szkoły polskiej w Białej (5.000 zł.), wreszcie subwencya na wydawnictwa jubileuszowe Uniwersytetu Jagiellońskiego (4.000 zł.), które nie stanowią stałego obciążenia budżetu krajowego.

Komisya budżetowa przedstawia Wysokiemu Sejmowi do uchwały następujące wnioski w przedmiocie wydatków na cele wykształcenia i oświaty:

Poz. 57 Akademia umiejętności w Krakowie:

a) Zasiłek stały	26.000 zł.	
b) Zasiłek na badania historyczne w archiwum watykańskiem i innych, prowadzonych pod kierunkiem Dra Smolki (III. rata z trzechlecia 1895 6 do 1897 1898)	1.500 „	
c) Na wydanie atlasu geologicznego	<u>2.500 „</u>	30.000 zł.

W roku 1895 przyznał Wysoki Sejm na badania historyczne w archiwum watykańskim pod kierunkiem profesora Smolki subwencyę po 1 500 zł. na trzechlecie 1895/6 do 1897/8. Profesor Smolka wniósł do l. 556. petycyę, w której, wykazując rezultaty dotychczasowych prac i zadania badań archiwalnych na przyszłość, uprasza o przyznanie takiej samej subwencyi na dalsze trzy lata, o upoważnienie Akademii umiejętności w Krakowie, aby subwencyi tej użyła także na poszukiwania w innych archiwach o ile to uzna za potrzebne dla uzupełnienia materiałów watykańskich, wreszcie o wezwanie c. k. Rządu, aby subwencyę na cele powyższe ze Skarbu państwa zapewnił, o ile to być może, w wydatniejszej niż dotąd mierze.

Uznając doniosłość dla historii badań archiwalnych, prowadzonych pod kierunkiem profesora Smolki, Komisya budżetowa wnosi:

Wysoki Sejm raczy uchwalić:

- 1o *Na badania historyczne w archiwum watykańskim i inne, potrzebne dla uzupełnienia materiałów watykańskich, przyznaje się do rozporządzenia Akademii umiejętności w Krakowie zasiłek roczny po 1.500 zł. na trzechlecie 1898|9 do 1900|1901 i poleca się Wydziałowi krajowemu, aby I. ratę tej subwencyi wstawił w preliminarz budżetu na rok 1899.*
- 2o *Wzywa się c. k. Rząd, aby na cele badań historycznych w archiwum watykańskim i innych archiwach, zapewnił Akademii umiejętności w Krakowie subwencyę z funduszków państwowych, o ile to możebne, w większej niż dotąd mierze.*

(Poz. 58. do 60. Sprawozdawca poseł Kozłowski.)

Poz. 61. Zakład głuchoniemych we Lwowie:

a) na stypendya dla 70-ciu wychowanków	8.400 zł.	
b) na utrzymanie zakładu	500 „	8.900 zł.

Wysoki Sejm przekazał komisji budżetowej wniosek posła Wójcika o polecenie Wydziałowi krajowemu, aby na najbliższej sesyi sejmowej przedstawił wnioski celem utworzenia drugiego zakładu wychowawczego dla głuchoniemych w Krakowie.

Przy uzasadnieniu swego wniosku zmodyfikował go poseł Wójcik o tyle, że zażądał ewentualnego rozszerzenia istniejącego we Lwowie zakładu, o ileby utworzenie osobnego zakładu w Krakowie zbyt wielkie pociągnęło za sobą koszta.

Sprawa ta stoi w związku z wniesioną do Wysokiego Sejmu w roku zeszłym petycyą Dyrekcyi zakładu dla głuchoniemych we Lwowie o podwyższenie subwencyi do 15.000 zł. rocznie, lub przejęcia zakładu przez kraj, którą to petycyę przekazał Wysoki Sejm do zbadania Wydziałowi krajowemu.

Gdy Wydział krajowy o petycyi tej sprawozdania nie złożył, a żądane przez posła Wójcika polecenie dla Wydziału krajowego bez bliższego zbadania sprawy uchwalonem być nie może, przeto Komisya budżetowa wnoszą:

Wysoki Sejm raczy uchwalić:

Poleca się Wydziałowi krajowemu, aby zbadał czy i o ile istniejący zakład dla głuchoniemych we Lwowie istotnym potrzebom zadość czyni, oraz w jaki sposób bez znaczniejszego obciążenia funduszu krajowego niezaspokojonym potrzebom zadość uczynićby należało i sprawozdanie swe w tym przedmiocie wraz z ewentualnymi wnioskami Sejmowi na najbliższej sesyi przedłożyć.

Poz. 62.	Szkoła głuchoniemych Izaaka Bardacha we Lwowie	400 „
„ 63.	Zakład ciemnych we Lwowie	2.000 „

(Wszystkie powyższe pozycje przyjmuje Komisya zgodnie z wnioskami Wydziału krajowego w tej samej wysokości, jak w roku zeszłym).

„ 64	Towarzystwo gimnastyczne „Sokół“ we Lwowie	1.000 „
------	--	---------

Zgodnie z wnioskiem Wydziału krajowego jak w roku zeszłym.

W petycyi do l. 337. żąda Towarzystwo „Sokół“ we Lwowie udzielenia jednorazowej subwencyi na budowę letniego boiska. Wobec przyjętej już przez Wysoki Sejm zasady, iż Towarzystwom Sokółów ze względów budżetowych subwencye na budowy udzielane być nie mogą, petycyi tej Komisya budżetowa uwzględnić nie jest w stanie.

„ 65.	Towarzystwo gimnastyczne „Sokół“ w Krakowie	800 „
-------	---	-------

Wydział krajowy preliminuje jak w roku zeszłym 500 zł. Uwzględniając jednak powody przytoczone w petycyi do l. 332. t. j. rozszerzenie działalności Towarzystwa, jak również to, że z działalności „Sokoła“ krakowskiego korzysta wielka liczba młodzieży szkolnej, proponuje Komisya podwyższenie subwencyi dla „Sokoła“ krakowskiego o 300 zł.

„ 66.	Dla Towarzystw gimnastycznych „Sokół“ na prowincyi, ryczałt do dyspozycyi Wydziału krajowego	1.000 „
-------	--	---------

Wydział krajowy preliminuje jak w roku zeszłym 800 zł. Ze względu na znaczną liczbę Towarzystw sokolich, proszących o zasiłek, proponuje Komisya podwyższenie ryczałtu o 200 zł, zaznacza jednak, iż ze względu na równowagę budżetową ryczałt powyższy nie powinien w latach przyszłych być dalej podwyższanym. Tem samym załatwione zostają petycyje do liczb 120., 388., 389., 420., 542., 550., 551., 809., 889., 954., 1056., 1058., 1059., 1153., 1154 i 1262.

- Poz. 67. Szkoła sztuk pięknych w Krakowie XXI. rata umorzenia pożyczki 100.000 zł. na budowę gmachu 7.000 „
 (Zgodnie z wnioskiem Wydziału krajowego jak w roku zeszłym).

(Poz. 68—80. Sprawozdawca poseł Abrahamowicz.)

- „ 81. Na subwencye dla istniejących już internatów do rozporządzenia Wydziału krajowego 6.000 „
 o 1.000 zł. więcej niż w roku zeszłym.

Podwyższenie tej pozycji uzasadnionem jest wielką doniosłością internatów dla rozwoju szkolnictwa ludowego. Uznając tę doniosłość, polecił Wysoki Sejm uchwałą z 12. lutego 1897 r. Wydziałowi krajowemu, aby o ile stosunki finansowe na to pozwolą, wstawiał w preliminarz budżetu od roku 1898 aż do odwołania po 50.000 zł. na cele stawiania budynków, lub nabywania domów dla internatów. Przez wzgląd na stan finansów krajowych nie mógł Wydział krajowy bez naruszenia równowagi budżetu wstawić sumy 50 000 zł. na cel powyższy do preliminarza budżetu na rok 1898, chcąc jednak w miarę środków przyjść z pomocą istniejącym już internatom, preliminował na podwyższenie kredytu na stypendya dla uczniów i uczenie seminarjów nauczycielskich w poz. 58. b. rubryki VII. kwotę 10.000 zł. i na podwyższenie subwencji dla internatów 1.000 zł.

Komisya budżetowa przyjmując to podwyższenie zaznacza, iż w miarę polepszenia stosunków finansowych kredyt na budowę domów dla internatów w pierwszym rzędzie powinien być uwzględnionym i wyraża zgodnie z Wydziałem krajowym nadzieję, że wydatek ten będzie mógł być wstawionym do preliminarza budżetu na rok 1899.

Do uwzględnienia z tego kredytu przekazuje się Wydziałowi krajowemu petycyje: przełożonej internatu nauczycielskiego żeńskiego w Przemyślu (l. 205.), komitetu internatu w Sokalu (l. 344.), internatu dla kandydatów nauczycielskich św. Jozafata we Lwowie (l. 741.), przełożonej Sióstr Nazaretanek w Krakowie (l. 987.) i Towarzystwa opieki obywatelskiej nad internatem dla kandydatek seminarjum nauczycielskiego żeńskiego we Lwowie (l. 1158.)

Nie mogąc w roku obecnym przedstawić wniosku o uchwalenie kredytu na budowy domów dla internatów wnosi Komisya budżetowa:

Wysoki Sejm raczy uchwalić:

Nad petycją komitetu internatu dla uczniów seminarjum nauczycielskiego w Sokalu (L. 547.) przechodzi Sejm do porządku dziennego.

- Poz. 82. Dla internatu X. X. Zmartwychwstańców we Lwowie, do rozporządzenia Wydziału krajowego, zgodnie z wnioskiem Wydziału krajowego jak w latach poprzednich 4.500 zł.
- „ 83. Ks. Siemiaszki Kazimierza „Dom schronienia i dobrowolnej pracy dla opuszczonych i moralnie zaniedbanych chłopców w Krakowie“, zgodnie z wnioskiem Wydziału krajowego jak w roku zeszłym 800 „
- „ 84a). Na wydawnictwo polskich podręczników dla szkół średnich 1.500 zł.
- b). Na wydawnictwo ruskich książek szkolnych 6.000 „ 7.500 „

do rozporządzenia ck. Rady Szkolnej krajowej, względnie Komisji książek szkolnych, przez tę Radę ustanowionej. W pozycji tej pod a) proponuje Komisja budżetowa ze względu na postępy wydawnictwa podręczników polskich o 500 zł. mniej niż preliminował Wydział krajowy i niż Wysoki Sejm uchwalił w roku zeszłym.

- „ 85. Dla młodzieży kształcącej się w naukach i sztukach do rozporządzenia Wydziału krajowego, zgodnie z wnioskiem jak w roku zeszłym 3.000 „

Komisja budżetowa wnosi:

Wysoki Sejm raczy uchwalić:

przekazuje się Wydziałowi krajowemu do możliwego uwzględnienia w miarę wykazanych zdolności i korzyści, jakie udzielnie stypendyum rokować pozwoli, petycyje: Bojomira Eminowicza (L. 148.), Jerzego Łukaszewicza (L. 149.), Jana Bukowskiego (L. 233), Maryi Rosenbuschowej (L. 234.), Maryi Czajkowskiej (L. 324.), Tadeusza Włodarskiego (L. 838.), Jana Olpińskiego (L. 959.), Tadeusza Rychtera (L. 960.), Feliksa Wygrzywańskiego (L. 962.), Zofii Szwajkowskiej (L. 963.), Tytusa Romańczuka (L. 990.), Władysława Jarockiego (L. 1078.), Władysława Rossdorfera (L. 1079.), Kazimierza Wiercińskiego (L. 563.), Juliusza Pola (L. 564.), Bronisławy Janowskiej (L. 565.), Mikołaja Iwasiuka (L. 813.), Władysława Mazura (L. 872.), Józefa Kuryłasa (L. 1167.), Jana Góralczyka (L. 1168.), Mieczysława Woleńskiego (L. 1199.).

Nad petycjami Stanisława Chorubskiego (L. 220.) Kazimierza Sichulskiego (L. 366.), Kajetana Wolskiego (L. 369.), wreszcie Leona Męcinińskiego (L. 1170 i 1200.), przechodzi się do porządku dziennego.

- „ 86. Dla fundacji „Macierz polska“ na wydawnictwo dzieł i periodycznych pism ludowych (zgodnie z wnioskiem jak w latach poprzednich) 5.000 zł.
- „ 87. Na stypendyum dla ucznia wydziału lekarskiego w Krakowie, oddającego się studjom w szkole operacyjnej (jak w latach poprzednich). 500 „

Poz. 88. Dla Towarzystwa Oświaty ludowej we Lwowie do rozporządzenia Wydziału krajowego 1.500 zł.
Wydział krajowy prelimitował tę pozycję w kwocie 1000 zł. jak w roku zeszłym. Komisya budżetowa proponuje podwyższenie o 500 zł. ze względu na zwiększone potrzeby Towarzystwa.

Tem samem załatwioną zostaje petycja do L. 216.

„ 89. Dla Towarzystwa Oświaty ludowej w Krakowie do rozporządzenia Wydziału krajowego zgodnie z prelimitarzem 1.500 „
Tem samem załatwioną zostaje petycja do L. 270.

„ 90. Dla Stowarzyszeń rzemieślniczych we Lwowie i na prowincyi, ryczałt do rozporządzenia Wydziału krajowego 1.500 „
Zgodnie z wnioskiem jak w roku zeszłym.

Tem samem załatwione zostają petycje Stowarzyszeń: „Gwiazda“ w Tarnowie, Jarosławiu, Drohobyczu, Lwowie, Brodach, Kołomyi, Stanisławowie, Gródku i Przemyśle (L. L. 218., 219., 387., 541., 753., 952., 1091., 1165 i 1195.), Stowarzyszenia katolickiej młodzieży rękodzielniczej „Praca“ w Krakowie (L. 329.), takiegoż Stowarzyszenia „Skala“ we Lwowie (L. 391.), Towarzystwa polskiej młodzieży rękodzielniczej imienia Jana Kilińskiego we Lwowie (L. 394.), Stowarzyszenia robotników katolickich „Praca“ w Tarnowie (L. 530), Towarzystwa „Przyjaźń“ w Rzeszowie (L. 552.), Stowarzyszenia młodzieży rękodzielniczej w Kętach (L. 869.), Stowarzyszenia bratniej pomocy rękodzielników „Ogniwo“ we Lwowie (L. 955.), Towarzystwa ruskich rzemieślników „Zoria“ we Lwowie (L. 1.055) Stowarzyszenia izraelskich rzemieślników „Jad Charuzim“ we Lwowie (L. 116.) i Stowarzyszenia młodzieży rękodzielniczej „Ojczyzna“ w Tarnowie (L. 1324.).

„ 91. Zarząd główny Towarzystwa pedagogicznego we Lwowie na lwowską kolonię wakacyjną, zasiłek stały 200 „
(zgodnie z wnioskiem jak w roku zeszłym).

„ 92. Tenże na pokrycie kosztów walnego zgromadzenia 200 „
(j. w r. z.). — Temsamem załatwioną zostaje petycja do L. 743.

„ 93. Kolegium profesorów szkoły politechnicznej we Lwowie na wydawnictwo biblioteki politechnicznej, V. rata z subwencyi 5.000 zł. rozłożonej na lat 10., w myśl uchwały W. Sejmu z dnia 16. Lutego 1894 r. 500 „

„ 94. Wydawnictwo dziełek ludowych do rozporządzenia Wydziału krajowego 1.000 „
(jak w latach ubiegłych).

W ten sposób załatwioną zostaje petycja do L. 740.

(Poz. 95. i 96. Sprawozdawca poseł Abrahamowicz).

„ 97. Zasiłek dla Czasopisma „Szkola“ 500 „

„ 98. „ „ „ „Muzeum“ 1.000 „

„ 99. „ „ „ „Kosmos“ 400 „

Tem samem załatwione zostają petycje do L. 269, 305 i 335.

- Poz. 100. Ruskie Towarzystwo pedagogiczne we Lwowie, na wydawnictwo gazety „Uczytel“ j. w r. z. do rozporządzenia Wydziału Krajowego 500 zł.
Tem samem załatwioną zostaje petycja do L. 544.
- „ 101. Towarzystwo „Proświta“ na wydawnictwo dzieł ludowych, do rozporządzenia Wydziału krajowego z zastrzeżeniem ścisłego dopełnienia warunków ustanowionych w uchwale Wysockiego Sejmu z dnia 13. Lutego 1897. j. w r. z. 3.000 „
W ten sposób załatwioną zostaje petycja do L. 742 przyczem nadmienia Komisyja, iż nie może przedstawiać Wysokiemu Sejmowi wniosku o uwzględnienie żądania Towarzystwa „Proświta“ o przyznanie subwencji w kwocie 4.000 zł. na osobnych nauczycieli wędrownych rolnictwa i w kwocie 25.000 zł., dla kas pożyczkowych przy czytelnich Towarzystwa.
- „ 102. Ks. Dzułyński gr. kat. proboszcz w Łąpszynie na wydawnictwa ruskie „Posłannik“ i „Książeczki misyjne“ do rozporządzenia Wydziału krajowego, z zastrzeżeniem dopełnienia warunków ustanowionych w uchwale Wysokiego Sejmu z dnia 13. Lutego 1897 r., j. w r. z. 400 „
Tem samem załatwioną zostaje petycja do L. 812.
- „ 103. Towarzystwo oświaty ludowej w Tarnowie 100 „
(j. w r. z.) Tem samem załatwioną zostaje petycja do L. 529.
- „ 104. Towarzystwo historyczne we Lwowie na tegoż wydawnictwa j. w. r. z. 700 „
Tem samem załatwioną zostaje petycja do L. 334.
- „ 105. Ryczałt na zasiłki dla Burs mieszczańcych ubogą młodzież polską i ruską, do rozporządzenia Wydziału krajowego w porozumieniu z Radą szkolną krajową, j. w r. z. 4.000 „

W ten sposób załatwione zostają petycje:

Wydziału ruskiej bursy w Tarnopolu L. 113. ruskiej bursy Jana Chrześciciela w Drohobyżu (L. 114.), ruskiej bursy Śgo Onufrego w Jarosławiu (L. 211.), Bursy gimnazjalnej w Jarosławiu (L. 212.), Bursy nauczycielskiej w Tarnopolu (L. 278.), Bursy gimnazjalnej im. ks. Dymnickiego w Rzeszowie (L. 339.), Bursy przemyskiej (L. 340), Towarzystwa imienia Śgo Cyryła w Przemyślu (L. 398.). Towarzystwa Bursy dla synów nauczycieli w Krakowie (L. 536.), Wydziału ruskiego Towarzystwa pedagogicznego we Lwowie (L. 546.), Towarzystwa bursy im. J. I. Kraszewskiego w Stanisławowie (L. 548.), Towarzystwa bursy im. Stefana Bałogiego w Wadowicach (L. 549.). Bractwa Śgo Michała w Kołomyi (L. 626.), Towarzystwa Bursy gimnazjalnej w Samborze (L. 755.), Bursy Chrześcijańskiej w Brodach (L. 811.), Bursy imienia Adama Mickiewicza w Drohobyżu (L. 867), ruskiej bursy w Stryju (L. 988.), Bursy polskiej w Kłomyi (L. 1061.), Bursy Śgo Mikołaja w Przemyślu (L. 1064.), Bursy jubileuszowej w Sanoku (L. 1.155) i Bursy imienia Tadeusza Kościuszki w Złoczowie (L. 1257).

- „ 106. Ryczałt dla stowarzyszeń akademickich do rozporządzenia Wydziału krajowego 1.400 „

Wydział krajowy prelininuje tę pozycyę w sumie 1.200 zł. jak w roku zeszłym. Komisya budżetowa dla umożliwienia pomocy wszystkim zasługującym na poparcie stowarzyszeniom podnosi ryczałt o 200 zł.

Wydziałowi krajowemu przekazuje się do uwzględnienia petycye :

Domu słuchaczy Lwowskiej politechaiki (L. 111.), Towarzystwa bratniej pomocy słuchaczy politechniki (L. 112.), Biblioteki słuchaczy prawa we Lwowie (L. 209.), Biblioteki uczniów wydziału lekarskiego na uniwersytecie Jagiellońskim w Krakowie (L. 215.), Towarzystwa „Akademieska Hromada“ we Lwowie (L. 271. i 272.), Towarzystwa Bratniej pomocy słuchaczy wszechniczy lwowskiej (L. 301. i 303.), Towarzystwa wzajemnej pomocy uczniów Uniwersytetu Jagiellońskiego w Krakowie (L. 328.), Domu akademickiego we Wiedniu (L. 346.), Towarzystwa biblioteki uczniów prawa Uniwersytetu Jagiellońskiego w Krakowie (L. 534.), Towarzystwa „Ruslan“ we Lwowie (L. 539.), Czytelnia akademickiej we Lwowie (L. 744.), Towarzystwa bratniej pomocy uczniów Akademii weterynaryjnej we Lwowie (L. 800.), Czytelnia polskiej akademików górniczych w Przybramie (L. 1164.)

Nad petycją Towarzystwa Bratniej pomocy uczniów wszechniczy lwowskiej o subwencyę na budowę domu akademickiego, dalej nad petycjami instytucyi: „Męnsa academica“ w Wiedniu (L. 345.), stowarzyszenia dla wspomagania ubogich uczniów Akademii górniczej w Przybramie (L. 1053.), wreszcie stowarzyszenia zapomogowego uczniów Akademii rolniczej we Wiedniu (L. 1054.), przechodzi się do porządku dziennego.

Poz. 107.	Towarzystwo Adama Mickiewicza na wydawnictwo dzieł tegoż, do rozporządzenia Wydziału krajowego i wypłaty w miarę postępu wydawnictwa jak w r. z.	400 „
	Tem samem załatwioną zostaje petycya do L. 1161.	
„ 108.	Towarzystwo im. Szewczenki we Lwowie na wydawnictwo ruskiej biblioteki historycznej, do rozporządzenia Wydziału krajowego jak w r. z.	500 „
„ 109.	Komisya archeograficzna Towarzystwa im. Szewczenki we Lwowie, na wydawnictwo historycznych materyałów, do rozporządzenia Wydziału krajowego	1 500 „
„ 110.	Towarzystwo imienia Szewczenki na wydawnictwa naukowe do rozporządzenia Wydziału krajowego	1.500 „

W petycjach do L. 217, 273 i 274 żąda Towarzystwo imienia Szewczenki podwyższenia subwencyj. Komisya budżetowa uznając pożyteczność wydawnictw Towarzystwa i zwiększone jego potrzeby podwyższa pozycyę 109 i 110 każdą o 500 zł.

„ 111.	Ruskie Towarzystwo pedagogiczne na wydawnictwo czasopisma „Dzwinok“	200 „
	Tem samem załatwioną zostaje petycya do L. 545.	

Poz. 112.	Redakcyę czasopisma dla dzieci „Mały Światek“ i „Wiek Młody“	100 zł.
	Tem samem załatwione zostają petycye L. 1162 i 1392.	
„ 113	Ks. Sielecki Cyryl gr. kat. proboszcz w Zużlu na nowicyat Sióstr Służebniczek ruskich do rozporządzenia Wydziału krajowego jak w r. z.	100 „
„ 114.	Wydawnictwo starodawnych prawa polskiego pomników, subwencya wypłacana za pośrednictwem Akademii Umiejętności w Krakowie na lat cztery 1895 — 1898., ostatnia rata.	1.500 „
„ 115.	Towarzystwo ruskie „Szkiłna pomicz“ w Kołomyi jak w r. z.	100 „
„ 116.	Takież Towarzystwo we Lwowie jak w r. z.	100 „
„ 117.	Takież Towarzystwo w Stanisławowie jak w r. z.	100 „
„ 118.	Takież Towarzystwo w Samborze jak w r. z.	100 „
	Tem samem załatwione zostają petycye powyższych czterech Towarzystw. LL. 625, 951, 399 i 115.	
„ 118. a)	Siostra Marya Janina Dydyńska, przełożona zakładu sierót św. Heleny we Lwowie, na internat ubogich pańienek uczęszczających do szkół wyższych	100 „
	Tem samem załatwioną zostaje petycya do L. 204.	
„ 119.	Związek polskich gimnastycznych Towarzystw Sokolich we Lwowie na wydawnictwo podręczników do nauki gimnastyki, do rozporządzenia Wydziału krajowego	100 „
	Tem samem załatwioną zostaje petycya do L. 738.	
„ 120.	Towarzystwo filologiczne we Lwowie na wydawnictwo czasopisma „Eos“ jak w r. z.	200 „
	Tem samem załatwioną zostaje petycya do L. 543.	
„ 121.	Instytut ruski dla dziewcząt w Przemyślu. Subwencya stała jak w r. z.	200 „
	nadto jako dodatek nadzwyczajny jednorazowo	100 „
„ 122.	Towarzystwo biblioteki polskiej w Wiedniu, na tamtejszą szkołę języka polskiego	100 „
„ 123.	Zakład wychowawczy dla ubogich dziewcząt pod nazwą „Rodzina Maryi“ w Łomnej	300 „
„ 124.	Na dokończenie domu tegoż zakładu wychowawczego, II. rata z przyznanych w roku zeszłym 2.000 zł.	1.000 „
	Tem samem załatwioną zostaje petycya do L. 1156.	
„ 125.	Na budowę internatu dla kandydatów seminarjum nauczycielskiego w Tarnopolu II. rata roczna z przyznanych 3.000 zł.	1.000 „

- Poz. 126. Na budowę szkoły polskiej w Białej druga połowa z przyznanych 10.000 zł. 5.000 zł.
- „ 126. a) Prywatne seminaryum nauczycielskie żeńskie Zofii Strzałkowskiej we Lwowie 1.000 „

W roku zeszłym przyznał Wysoki Sejm na ten cel kwotę 500 zł. W petycyi do L. 757 prosi p. Strzałkowska o podwyższenie subwencyi wskutek rozwoju zakładu i wobec spodziewanego defletu około 1.600 zł. Gdy w roku bieżącym otwartą została w zakładzie druga klasa, co spowoduje znaczne zwiększenie potrzeby i gdy Rada szkolna krajowa żądanie podwyższenia subwencyi silnie popiera, proponuje Komisya podniesienie subwencyi na rok 1898. do sumy 1.000 zł. Budżet krajowy nie będzie przez to więcej obciążony wobec obniżenia pozycyi 84. a o 500 zł.

- „ 126. b) Towarzystwo; ludoznawcze na wydawnictwo czasopisma „Lud“ jak w r. z. 100 „
- „ 127. a) Na nagrody za napisanie najlepszych utworów scenicznych polskich, w myśl uchwały Wysokiego Sejmu z 26 listopada 1890 r., wedle której co lat 3 rozpisany być ma przez Wydział krajowy konkurs na utwory dramatyczne z wyznaczeniem dwóch nagród w kwotach 500 zł. i 250 zł., zgodnie z wnioskiem Wydziału krajowego 750 „
- „ 127. b) Polskie stowarzyszenie „Strzecha“ w Wiedniu 100 „
Tem samem załatwioną zostaje petycyja do L. 348.
- „ 127. c) Polskie stowarzyszenie „Przytulisko“ w Wiedniu 100 „
Tem samem załatwioną zostaje petycyja L. 348.
- „ 127. d) Stowarzyszenie nauczycielek we Lwowie 100 „
Tem samem załatwioną zostaje petycyja do L. 396.7
- „ 127. e) Mieczysław Baranowski i Dr. Franciszek Majehrowicz na wydawnictwo pisma pedagogicznego „Rodzina i Szkoła“ 200 „
Tem samem załatwioną zostaje petycyja do L. 341.
- „ 127. f) Towarzystwo sztuk pięknych w Krakowie, subwencya na budowę własnego gmachu 1.000 „

Towarzystwo sztuk pięknych w Krakowie wniosło do L. 989. petycyę o udzielenie z funduszów krajowych na budowę własnego gmachu, bądź jednorazowo znaczniejszego zasiłku, bądź stałej rocznej subwencyi.

Towarzystwo sztuk pięknych w Krakowie, zajmujące obecnie na wystawę dzieł sztuki sale w Sukiennicach, przeznaczone na rozszerzenie muzeum narodowego w Krakowie, zmuszonym jest dla pomieszczenia wystawy dzieł sztuki budować własny gmach, na który to cel otrzymało od gminy miasta Krakowa grunt pod budowę na placu Szczepańskim w Krakowie. Koszt budowy obliczonym jest w przybliżeniu na 80.000 zł. a wydatek ten z własnych zasobów Towarzystwa opędzonym być nie może.

Działalność Towarzystwa sztuk pięknych w Krakowie jest dla rozwoju sztuki polskiej bardzo dodatnią, a Komisya budżetowa sądzi, że w interesie rozwoju sztuki należy To-

warzystwu sztuk pięknych przy niezbędnej dla dalszego jego istnienia budowie własnego gmachu, przyjść z pomocą z funduszków krajowych. Ponieważ jednak udzielenie jednorazowego znaczniejszego zasiłku jest ze względów budżetowych niemożliwym, a do obmyślenia środków przyjsia Towarzystwu z pomocą bez znacznego obciążenia budżetu krajowego, brak Komisji dostatecznego materiału, przeto Komisya budżetowa proponując wstawienie do budżetu na rok 1898. zasiłku na budowę gmachu Towarzystwa sztuk pięknych w Krakowie kwoty 1.000 zł., wnosi:

Wysoki Sejm raczy uchwalić:

Petycyę Towarzystwa sztuk pięknych w Krakowie do L. 815. o ile dotyczy dalszego przyjsia z pomocą temuż Towarzystwu przy budowie własnego gmachu, odstępuje się Wydziałowi krajowemu z poleceniem zbadania sprawy i przedłożenia na najbliższej sesji wniosku co do sposobu udzielenia tej pomocy, a to bez obciążenia budżetu krajowego większym rocznym wydatkiem niż suma uchwalona na rok 1898.

Poz. 127. g) Uchwałą z dnia 29. stycznia 1898. r. przekazał Wysoki Sejm Komisji budżetowej wniosek nagły posłów Jana Rottera i Andrzeja Hr. Potockiego o przyznanie z funduszków krajowych na koszta wydawnictw uniwersytetu Jagiellońskiego przygotowywanych z okazji pięćsetletniego jubileuszu subwencji w kwocie 8.000 zł. płatnej w dwóch ratach w latach 1898. i 1899.

Załatwiając ten wniosek, którego motywowanie uważa Komisya za zbytteczne, wnosi Komisya budżetowa:

Wysoki Sejm raczy uchwalić:

- 1. Na koszta publikacyj, które Uniwersytet Jagielloński przygotowuje z okazji 500-letniego jubileuszu tegoż uniwersytetu przeznaczają się kwotę 8.000 zł. płatną w dwóch rocznych ratach w latach 1898. i 1899;*
- II. W budżet roku 1898. wstawia się pierwszą ratę w sumie*

4.000 zł

W petycyi do L. 333. proszą założyciele prywatnej szkoły żeńskiej w Krakowie o udzielenie stałej subwencji na cele tejże szkoły.

Ponieważ obciążenie budżetu krajowego stałym wydatkiem, nie powinno nastąpić bez wyczerpującego zbadania stanu owej szkoły i rozmiarów jej potrzeb, przeto Komisya budżetowa nie proponuje przyznania subwencji już na rok bieżący i wnosi:

Wysoki Sejm raczy uchwalić:

petycyę założycieli prywatnej szkoły żeńskiej w Krakowie o przyznanie stałej subwencji dla tejże szkoły, odstępuje się Wydziałowi krajowemu do zbadania w porozumieniu z c. k. Radą szkolną krajową i ewentualnego przedstawienia wniosku na najbliższej sesji sejmowej.

W końcu wnosi Komisya budżetowa:

Wysoki Sejm raczy uchwalić:

Nad petycjami katolickiego stowarzyszenia szkolnego w Wiedniu (L. 349.), Komitetu obywatelskiego dla założenia parku dla młodzieży w Kołomyi (L. 533.), Juliana Kominkowskiego o subwencję na wydanie poematu religijnego (L. 560.); Redakcyi „Dwutygodnika katechetycznego“ w Tarnowie (L. 792.), Janiny Sedlaczkównej o subwencję na wydawnictwo „Przedświt“ z dodatkiem „Anioł Stróż“ (L. 1093), Związku koleżeńkiego byłych saminarzystek i nauczycielek we Lwowie (L. 1157.) o subwencję na cele towarzystwa, wreszcie Stowarzyszenia kobiet dla wychowania ubogich sierot w Krakowie (L. 1261.), przechodzi się do porządku dziennego.

We Lwowie, dnia 1. lutego 1898.

Przewodniczący:

Dunajewski.

Sprawozdawca:

Paszkowski.

Budżet krajowy na rok 1898.

Rubr. VII. poz. 58 wydatków.

Na cele wykształcenia i oświaty.

Poz. 58. Rada szkolna krajowa — na pokrycie niedoboru funduszu
szkolnego krajowego (*w myśl uchwały Wys. Sejmu z dnia*
28. stycznia 1898) 2,264.690 zł.



Budżet krajowy na rok 1898.

Rubr. VII. poz. 59.

Sprawozdawca poseł Włodzimierz Kozłowski.

Sprawozdanie

Komisji budżetowej o krajowym szkolnym funduszu emerytalnym na rok 1898.

Art. 54, ustawy z dnia 1. stycznia 1899 Dz. u. kr. T. III. Nr. 16 nakłada na Wysoki Sejm obowiązek badania zamknięcia rachunków zarządzanego w moc art. 52. ust. kraj. z dnia 2. maja 1873 L. 251. Dz. u. kr. funduszu emerytalnego i udzielania odnośnych absolutoryów, a z tytułu przepisanego art. 54 lit. g) pokrycia niedoboru rzeczzonego funduszu w miarę, o ile inne źródła w ustawie wskazane, a poniżej wyszczególnione na to nie wystarczają, który to fakt od r. 1891 corocznie się powtarza, posiada Sejm prawo wglądania w preliminarze funduszu emerytalnego.

Naturę prawną i powstanie funduszu emerytalnego przedstawiają szczegółowo sprawozdania Wydziału krajowego z dnia 17. października 1887. L. W. 27.574/87 i z 22. października 1888 L. 41.513/88 i sprawozdania Komisji budżetowej o budżecie krajowym na rok 1891 i 1892.

Wedle wniosków Wydziału krajowego przyjętych przez Komisję budżetową wynosić mają wydatki krajowego szkolnego funduszu emerytalnego	305.050 zł.
czyli o	42.220 "
więcej od kwoty na rok 1897 uchwalonej, a o	39.622 "
więcej od wynikłości z roku 1896.	
Dochody szkolnego funduszu emerytalnego wynosić będą	107.855 "
czyli o	3.296 "
mniej od wynikłości z r. 1896 a o	5.060 "
więcej od kwoty na rok 1897 uchwalonej:	
Niedobór będzie wynosił	197.195 "
czyli o	42.918 "
więcej od wynikłości z r. 1896. a o	28.160 "
więcej od kwoty na rok 1897 uchwalonej.	

Obliczenia wydatków Rubr. I., II., III. i IV. na mocy art. 39, 40, 41, 43, 45, 46, 47 i 53 ustawy z dnia 1. stycznia 1889 przez krajowy fundusz emerytalny pokrywane, opierają się na szczegółowych wykazach czasowych emerytur do końca kwietnia 1897 do wypłaty przekazanych z uwzględnieniem trzechletniego przecięcia wydatków i naturalnego przyrostu. Wydatki rubryki V. VI. proponowane na mocy art. 40, 44, 49 i 53 wyżej wymienionej ustawy, polegają na trzechletnim przecięciu wydatków z lat 1894—6. Wydatki rubryki VII. na koszta

zarządu stanowią zwrot Etatowi skarbowemu kosztów za druki przez e. k. główną Kasę krajową we Lwowie i c. k. Urzędy podatkowe na cele krajowego funduszu szkolnego emerytalnego corocznie spotrzebowane.

Rozchody.

Komisya wnosi zgodnie z wnioskiem Wydziału krajowego;

Rubr. I.	Emerytury czasowe nauczycieli i nauczycielek	17.000 zł.
	czyli o	6.838 "
	więcej od wynikłości z roku 1896, a o	6.500 "
	więcej od kwoty na rok 1897 uchwalonej.	
" II.	Emerytury dożywotnie nauczycieli i nauczycielek	180.000 "
	czyli o	21.763 "
	więcej od wynikłości z roku 1896, a o	22.000 "
	więcej od kwoty na rok 1897 uchwalonej.	
" III.	Pensye dla wdów po nauczycielach	75.000 "
	czyli o	9.162 "
	więcej od wynikłości z roku 1896, a o	8.000 "
	więcej od kwoty na rok 1897 uchwalonej.	
" IV.	Dotatki na wychowanie sierot po nauczycielach	20.000 "
	czyli o	1.766 "
	mniej od wynikłości z roku 1896, a o	4.000 "
	więcej od kwoty na rok 1897 uchwalonej.	
" V.	Odprawy i kwartały pozgonne	12.000 "
	czyli o	2.178 "
	więcej od wynikłości z roku 1896, a o	1.700 "
	więcej od kwoty na rok 1897 uchwalonej.	
" VI.	Zwroty interkalaryów	— "
" VII.	Zwroty z wkładek emerytalnych nauczycieli i nauczycielek	1.000 "
	czyli o	448 "
	więcej od wynikłości z roku 1896, a o	20 "
	więcej od kwoty uchwalonej na rok 1897.	
" VIII.	Koszta zarządu	50 "
	czyli tyle, ile na rok 1897 uchwalono.	
" IX.	Rozmaitych wydatków Komisya nie prelininuje, wydatki rzucone bowiem są tylko przebieżne i znajdują pokrycie w przebieżnych dochodach.	

Dochody.

Komisya wnosi zgodnie z wnioskiem Wydziału krajowego:

Rubr. I.	Odsetki od kapitałów	1.340 zł.
	czyli tyle, ile prelininowano na rok 1897 i pobrano w r. 1896.	
" II.	Datki stałe z krajowego funduszu szkolnego	12.800 "
	czyli kwotę równą wynikłości z roku 1896 i taką samą jak w roku 1897.	
" III.	Zapisy i darowizny	— "
" IV.	Interkalarya od opróżnionych posad nauczycielskich	29.988 "
	czyli o	658 "
	więcej od wynikłości z roku 1896, a o	5.371 "
	więcej od kwoty na rok 1897 uchwalonej.	

Rubr. V.	Stale wkładki nauczycieli i nauczycielek czyli o	52.724 zł. 1.914 „ 666 „
	mniej od wynikłości z roku 1896, a o mniej od kwoty na rok 1897 uchwalonej.	
„ VI.	Wkładki 2-procentowe za czas służby przedetatowej czyli o	11.003 „ 1.221 „ 355 „
	więcej od wynikłości z roku 1896, a o więcej od kwoty na rok 1897 uchwalonej.	
„ VII.	Rozmaite przychody	— „

Na powyższych podstawach Komisya wnosi:

Wysoki Sejm uchwalić raczy zgodnie z preliminarzem Wydziału krajowego i Rady szkolnej krajowej:

Liczba		Poszczególne	Wniosek na rok 1898	
rubryki	pozycyi		zwy- czajne	nadzw- yczajne
			Złote austriackie	
W Y D A T K I.				
I.		Emerytury czasowe nauczycieli i nauczycielek	17.006	—
II.		Emerytury dożywotnie nauczycieli i nauczycielek	180.000	—
III.		Pensye dla wdów po nauczycielach	75.000	—
IV.		Dodatki na wychowanie sierót po nauczycielach	20.000	—
V.		Odprawy i kwartały pozgonne	12.000	—
VI.		Zwroty z wkładek emerytalnych nauczycieli i nauczycielek	1.000	—
VII.		Koszta zarządu	50	—
VIII.		Rozmaite wydatki	—	—
		<u>Suma wydatków</u>	305.050	—
D O C H O D Y.				
I.		Odsetki od kapitałów	1.340	—
II.		Datki stałe z kraj. funduszu szkolnego	12.800	—
III.		Zapisy i darowizny	—	—
IV.		Interkalarya od opróżnionych posad nauczycielskich	29.988	—
V.		Stale wkładki nauczycieli i nauczycielek	52.724	—
VI.		Wkładki dwuprocentowe za czas służby przedetatowej	11.003	—
VII.		Rozmaite dochody	—	—
		<u>Suma dochodów</u>	107.855	—
		W porównaniu ze sumą wydatków	305 050	—
		okazuje się niedobór do pokrycia z funduszu krajowego	197.195	—

III. Komisya wnosi wstawić niedobór krajowego funduszu szkolnego emerytalnego do pokrycia pod rubr. VII, poz. 59 funduszu krajowego, w kwocie 197.195 zł.

Lwów dnia 4. lutego 1898.

Przewodniczący :

Dunajewski.

Sprawozdawca :

Wł. Kozłowski.

Budżet krajowy na rok 1898.

Rubr. VII poz. 60 wydatków.

„Na cele wykształcenia i oświaty“.

(Sprawozdawca poseł **Włodzimierz Kozłowski**).

Poz. 60. Sześciu Członków Rady szkolnej krajowej po 1.200 zł . . . 7.200 zł.

We Lwowie, dnia 8 lutego 1898.

Zastępca przewodniczącego :

Abrahamowicz.

Sprawozdawca :

W. Kozłowski.

Budżet krajowy na rok 1898.

Rubr. VII. poz. 68—80; 95, 96 i 96a)

Sprawozdanie

komisji budżetowej o preliminarzu budżetu krajowego na rok 1898. Rubr. VII. poz. 68—80 i poz. 95, 96 i 96a), tudzież o petycyach do działu tego wniesionych.

(Sprawozdawca poseł Abrahamowicz).

Komisja budżetowa wnosi:

Poz. 68.	Teatr polski w Krakowie do rozporządzałości Wydziału kraj. (powyższem załatwioną zostaje petycja do L. 996 Dyrekcyi Teatru krakow. w sprawie podniesienia subwencji kraj.)	8.000 zł.
" 69.	Budowa teatru w Krakowie 8 i 9 rata na opłatę procentów od pożyczki 150.000 zł. zaciągniętej przez gminę miasta Krakowa	7.500 "
" 70.	Teatr polski i opera polska we Lwowie do rozporządzałości Wydziału krajowego: a) dramat i komedia 14.200 zł. b) opera polska 10.000 "	24.200 "
	(powyższem załatwioną zostaje petycja Dyrek. o podwyższenie subw. kraj. na lat dwa:)	
" 71.	Budowa teatru we Lwowie, na pokrycie odsetek od pożyczki przez gminę miasta Lwowa zaciągniętej (w myśl uchwały Sejmowej z dnia 8. lutego 1895)	7.500 "
" 72.	Teatr ruski pod zarządem towarzystwa Besida, do rozporządzałości Wydziału krajowego (powyższem zostaje załatwioną petycja Tow. Besidy L. 745 o podwyższenie subw. dla teatru ruskiego)	7.250 "
" 73.	Towarzystwo muzyczne w Krakowie	800 "
" 74.	Konserwatoryum Tow. muzycznego w Krakowie	2.000 "
" 75.	Towarzystwo muzyczne we Lwowie	3.000 "
" 75a)	Towarzystwu muzycznemu w Samborze, jednorazowo (powyższem zostaje załatwioną petycja tegoż towarzystwa do L. 1.067.)	100 "
" 75b)	Towarzystwu muzycznemu im. Moniuszki w Stanisławowie jednorazowo (powyższem załatwioną zostaje petycja tegoż towarzystwa do L. 306).	100 "

Poz 75c)	Towarzystwu muzycznemu w Kołomyi, jednorazowo	100 zł.
	(powyższem załatwioną zostaje petycja tegoż towarzystwa do L. 214.)	
" 75d)	Towarzystwu muzycznemu w Brodach, jednorazowo	100 "
	(powyższem załatwioną zostaje petycja tegoż towarzystwa do L. 883.)	
" 76.	Towarzystwu „Harmonia“ we Lwowie	300 "
" 77.	Towarzystwu śpiewackiemu „Lutnia“ we Lwowie	500 "
	(powyższem załatwioną zostaje petycja tegoż towarzystwa do L. 785).	
" 78.	Towarzystwu śpiewackiemu „Bojan“ we Lwowie	300 "
	(powyższem załatwioną zostaje petycja tegoż towarzystwa do L. 1066)	
" 79.	Towarzystwu śpiewackiemu „Echo“ we Lwowie	300 "
	(powyższem załatwioną zostaje petycja tegoż towarzystwa do L. 393).	
" 80.	Towarzystwo śpiewackie „Lutnia“ w Krakowie. Wskutek chwilowych rozterek i dezorganizacyi w temże towarzystwie, zasiłek dany przez kraj temuż towarzystwu w r. 1896 w kwocie 300 zł. został na rok 1897 zredukowany do 100 zł. Gdy jednak wedle otrzymanych informacji Towarzystwo Lutnia w Krakowie zasługuje dziś znów na dawne poparcie kraju, przeto wstawia się zamiast prelim. przez Wydział kraj. 100 zł. kwotę przyznaną w r. 1896, to jest	300 "
	(Powyższem załatwioną zostaje petycja tegoż towarzystwa do L. 213).	

Petycye na kształcenie się w śpiewie i w muzyce wniesiono:

- L. 150. Remeza Łukasz o subwencyę na odbycie kursu muzyki w Pradze.
- L. 151. Kuryliszyn Wanda o subwencyę na dalsze kształcenie się w śpiewie.
- L. 327. Turzańska Marya o zasiłek na dalsze kształcenie się w śpiewie.
- L. 367. Kobiatkiewicz Janina o subwencyę.
- L. 368. Soroczyńska Adela o stypendyum.
- L. 408. Orzelski Stanisław śpiewak opery lwowskiej o subwencyę.
- L. 567. Zawistowska Wanda o subwencyę.
- L. 568. Kasznica Teresa o stypendyum, lub zapomogę.
- L. 569. Rojek Helena dla swej córki Oktawii o zasiłek.
- L. 571. Guszalewicz Aleksander o zapomogę na dokończenie konserwatorium we Wiedniu.
- L. 760. Żurakowska Aniela o stypendyum.
- L. 782. Waśniewska Marya o subwencyę.
- L. 796. Sienkiewicz Marya o subwencyę.
- L. 991. Uruch Salamon o zasiłek na ukończenie konserwatorium we Wiedniu.
- L. 1103. Zawilowski Ludwik dla swej córki Zdzisławy o subwencyę.
- L. 1169. Michońska Wanda córka profesora gimn. sierota, o subwencyę.
- L. 573. Bobilewicz Leopold o subwencyę na naukę gry na skrzypcach.
- L. 326. Gąsiorowska Kamilla jak wyżej.
- L. 436. Giebułtowski Stanisław jak wyżej.
- L. 1080. Pulikowski Julian jak wyżej.
- L. 572. Baranowska Julia o subwencyę na naukę gry na fortepianie.
- L. 761. Uruski Antoni jak wyżej.
- L. 566. Kotłowska Władysława o subwencyę na dalsze kształcenie się w sztuce dramatycznej.
- L. 1213|1004. Feliks Wileszczuk w Stryju, o subwencyę na dalsze kształcenie się w muzyce.

Załatwiając powyższe petycye komisya budżetowa wnosi:

Petycye do L. 367, 368, 408, 567, 568, 569, 571, 760, 782, 796, 991, 1103, 1169, 573, 326, 436, 1080, 572, 761 i 1213, przekazuje się Wydziałowi krajowemu do zbadania i w miarę rzeczywistego uzdolnienia i kwalifikacyi petentów do uwzględnienia.

Z swej strony do szczególnego a zasłużonego uwzględnienia poleca komisya budżetowa :

Petycyę l. 569 p. Rojek Heleny o zasiłek dla swej córki Oktawii kształcącej się w spiewie.

Pet. l. 572. panny Baranowskiej Julii o subwencyę na dalsze kształcenie się w grze na fortepianie.

Pet. l. 571. Guszalewicza Aleksandra.

Pet. l. 567. Zawistowskiej Wandy o zasiłek na naukę spiewu.

(Poz. 81—94 sprawozdawca poseł Paszkowski).

Poz. 95. Teatr im. Hr. Fredry w Stanisławowie. Do pozycyi tej wniósł dyrektor teatru tego p. Antoniewski Władysław petycyę do L. 1092 o podwyższenie subwencyi.

Ponadto wnieśli petycyę popierające tę prośbę licznymi podpisami zaopatrzone :

L. 1068. Obywatele miasta Brodów o wyznaczenie znaczniejszej subwencyi dla teatru im. hr. Fredry.

L. 1069. Obywatele miasta Drohobycza jak wyżej.

L. 1070. Obywatele miasta Jarosławia jak wyżej.

L. 1071. Obywatele miasta Przemyśla jak wyżej.

L. 1073. Obywatele miasta Sambora jak wyżej.

L. 1072. Obywatele miasta Sanoka jak wyżej.

L. 1074. Obywatele miasta Tarnopola jak wyżej.

L. 756|1075. Obywatele miasta Złoczowa jak wyżej.

L. 947|1152. Obywatele miasta Stryja jak wyżej.

Mieszkańcy miasta Stanisławowa do L. 1255.

Jakkolwiek byt każdej prywatnej sceny zawisł przedewszystkiem od poparcia publiczności -- to jednak w uwzględnieniu tak licznych żądań, w szczególności zaś uznania jakim się obecna Dyrekcya teatru hr. Fredry u mieszkańców tuż co wymienionych miast cieszy,

Komisya budżetowa wnosi :

Poz. 95. Teatrowi im. Aleksandra hr. Fredry w Stanisławowie zasiłek zwyczajny 1.000 zł. tudzież jednorazowy nadzwyczajny zasiłek dla Dyrekcyi p. Wład. Antoniewskiego 500 zł.

Poz. 96. Lipińska Salomea, wdowa po skrzypku Feliksie Lipińskim 50 zł.

Poz. 96a). W załatwieniu petycyi L. 1094|903 p. Józefy Zboińskiej wdowy po ś. p

Marcelim Zboińskim długoletnim artyście sceny polskiej, Sejm przeznacz

teżże petentce w drodze łaski jako dar jednorazowy 100 zł.

Nad petycyą Władysławy Kotłowskiej (Zamorska), artystki sceny lwowskiej o subwencyę na dalsze kształcenie się w sztuce dramatycznej, jakoteż petycyą pani Piaseckiej, Dyrektorki teatru prowincjonalnego o subwencyę, Sejm przechodzi do porządku dziennego.

Przewodniczący:
Dunajewski.

Sprawozdawca:
Abrahamowicz.

Budżet krajowy na rok 1898.

Rubryka VIII. poz. 128 - 136 wydatków.

Utrzymanie pomników historycznych.

Sprawozdawca poseł Aleksander Barwiński.

Na rok 1897 uchwalił W. Sejm w tej rubryce	30.520 zł.
Wydział krajowy prelininuje na rok 1898	31.120 "
t. j. o 600 zł. więcej aniżeli w roku poprzednim.	
Nie prelininuje Wydział krajowy: 1) 2000 zł. jako subwencji jednorazowo przyznanej na restaurację starożytnego kościoła OO. Bernardynów w Przeworsku, 2) 2000 zł. na restaurację kościoła w Bieczu, 3) 100 zł. na restaurację cerkwi w Bunowie, 4) 300 zł. na restaurację starożytnej synagogi w Leszniowie, razem 4400 zł.	
Natomiast prelininuje Wydział krajowy: 1) 1000 zł. na restaurację starożytnego kościoła OO. Bernardynów w Sokalu, zgodnie z przedstawieniem grona c. k. konserwatorów dla Galicyi wschodniej (L. W. 23.597/97), 2) 3000 zł. na dokończenie restauracji pomników i krużganków w klasztorze OO. Dominikanów w Krakowie (Spraw. Wydz. kr. L. W. 33.787/97), 3) 10 0 zł. na wykupno ruin poddominikańskich w Oświęcimiu (Spr. W. kr. L. W. 45.509/97), razem 5000 złr.	
Komisya budżetowa przedkłada zatem W. Sejmowi następujące wnioski:	
Rubr. VIII poz 128. Na utrzymanie kancelaryj konserwatorskich we Lwowie i Krakowie, sporządzanie i publikacye naukowych i urzędowych spisów pomników, znajdujących się w naszym kraju	4.000 zł.
" " " 129. Badanie i ocalanie zabytków starożytnych piśmiennych i archeologicznych dla Zakładu narodowego im. Ossolińskich we Lwowie	500 "
" " " 130. Stała subwencya roczna dla Muzeum narodowego w Krakowie	800 "
" " " 131. Krajowe archiwum aktów grodzkich i ziemskich we Lwowie i Krakowie:	
1) Dyrektor we Lwowie	1.200 "
2) " w Krakowie	1.200 "
3) adjunkt I. kl. we Lwowie: płaca 1.200 zł., dodatek aktywalny 200 zł. i trzy dodatki pięcioletnie po 80 zł. rocznie	1.640 "
4) adjunkt II. kl. we Lwowie płaca 900 zł., dodatek aktywalny 200 zł.	1.100 "
5) adjunkt I. kl. w Krakowie jak poz. 3.	1.640 "
6) adjunkt II. kl. w Krakowie jak poz. 4.	1.100 "
7) 2 aplikantów we Lwowie, adjuta roczne po 300 zł.	600 "
8) 1 aplikant w Krakowie adjutum 300 zł.	300 "
9) czynsz za najem lokalu we Lwowie	600 "
10) stróże	840 "
11) opa, potrzeby kancelaryjne i rozmaite inne wydatki	600 "
" " " 132. Na restaurację organów w kościele OO. Bernardynów w Leżajsku 1.500 zł. w trzech równych rocznych ratach, z tego I. rata	500 "
Do przeniesienia	16.620 zł.

	Z przeniesienia	16 620	zł.
Rubr. VIII. poz. 133.	Na restaurację kościoła katedralnego na Wawelu, III. rata subw. 100.000 zł., spłacić się mającej w 10 równych ratach rocznych.	10.000	"
" " " 133	a) Na restaurację cerkwi katedralnej gr. kat. w Stanisławowie 10.000 złr. w pięciu równych ratach rocznych, z tego I. rata	2.000	"
" " " 133.	b) Na restaurację ikonostasu w gr. kat. cerkwi w Sieniawie	300	"
" " " 133.	c) Na restaurację starożytnej dzwonicy przy Górnej cerkwi gr. kat. Bractwa w Jaworowie	100	"
" " " 133.	d) Gminie izraelskiej w Lesznie na restaurację starożytnej synagogi zasiłek 500 zł. w dwu ratach rocznych, z tego na rok 1898	300	"
" " "	<i>a na rok 1899—300 zł.; przytem Sejm upoważnia Wydział krajowy do wypłacenia izraelskiej gminie w Lesznie uchwalony na ten sam cel zasiłek na rok 1897 w kwocie 300 zł.</i>		
" " " 134.	Na restaurację starożytnego kościoła OO. Bernardynów w Sokalu (jednorazowo)	1.000	"
" " " 135.	Na dokończenie restauracji pomników i krużganków w klasztorze OO. Dominikanów w Krakowie	3.000	"
" " " 136.	Na wykupno ruin poddominikańskich w Oświęcimiu (jednorazowo)	1.000	"
	Suma rubryki VIII.	34.220	zł.

Tem zostały załatwione petycje l. 531 (404) konwentu OO. Bernardynów w Leżajsku, l. 1049 (861) gr. k. Biskupiej kapituły w Stanisławowie i l. 810 (661) Bractwa gr. kat. cerkwi Górnej w Jaworowie.

Petycje l. 121 Komitetu parafialnego rz. kat. w Krośnie o subwencję na restaurację świątyni farnej w Krośnie, l. 338 (233) Konwentu OO. Bernardynów w Rzeszowie o subwencję na restaurację kaplicy cudownej Matki Boskiej i l. 1323 (1088) Zgromadzenia ks. ks. kanoników regularnych Laterańskich w Krakowie o subwencję na restaurację kościoła Bożego Ciała na Kaźmierzu w Krakowie, przekazuje Sejm Wydziałowi krajowemu do zbadania i zdania sprawy na najbliższej sesji sejmowej,

petycję zaś l. 1321 (1086) Koła c. k. konserwatorów zabytków starożytnych Galicyi wschodniej o jednorazową subwencję na restaurację zamku w Zbarażu, przekazuje Sejm Wydziałowi krajowemu do zbadania.

Przewodniczący:
Dunajewski.

Sprawozdawca:
Barwiński.

Budżet krajowy na r. 1898.

**Rubryka IX. poz. 137—156 a wydatków i rubryka XIII.
poz. 56—59. dochodów.**

Kwaterunkowe żandarmeryi.

Sprawozdawca poseł Zajączkowski.

Wydział krajowy preliniuje na rubrykę kwaterunkowe żan-	229.595 zł.
darmeryi wydatki (zwyczajne) w kwocie	95.054 „
zas dochody w kwocie	134.541 zł.
Pozostaje przeto do pokrycia niedobór	
Na rok 1897 uchwalił Wysoki Sejm w tych rubrykach:	
wydatki na	231.790 zł.
zaś zwroty	88.141 „
czyli	142.248 zł.

Zatem preliminarz budżetu na cele kwaterunkowe żandarmeryi na rok 1898 przedstawia się odnośnie do budżetu na rok 1897 *mniejszej* o 7.707 zł.

Przyczyną zmniejszenia się tego wydatku jest głównie opuszczenie w preliminarzu pod poz. 150 a kwoty 7145 zł. uchwalonej w roku 1897 na zakupno domu dla posterunku ck. żandarmeryi w Czortkowie, tudzież zmniejszenie wydatku poz. 151 na najem pomieszkań i koszar o 1299 zł., bowiem we Lwowie przeniesiono ck. żandarmeryę do nowego gmachu, w Czortkowie przeniesiono takową do zakupionego domu, a dla 15 posterunków niżono dotychczasowe czynszy. Nareszcie na drobniejsze wydatki w poz. 139, 143, 145, 146, 147, 149 i 150 zapreliminowano odnośnie do budżetu na rok 1897 mniej o 343 zł.

Natomiast zapreliminowano pod poz. 137, 138, 141, 142 i 156 większy wydatek w łącznej kwocie 649 zł.

W rubryce dochodów zapreliminowano odnośnie do budżetu z roku 1897 pod poz. 57. więcej o 17 zł, zaś pod poz. 56. i 58. mniej o 448 zł.

Zapreliminowany wydatek pod poz. 152. jako wartość czynszowa jest odnośnie do budżetu z roku 1897 większy o 4535 zł. Iecz to powiększenie jest bez znaczenia, ponieważ o taką samą kwotę 4535 zł. powiększono odpowiednią pozycyę 59. dochodów z kwaterunkowego żandarmeryi.

Poszczególne cyfry tak wydatków jak przychodów znajdują swe uzasadnienie w kontraktach i ekordach tudzież w pauszalach ustawą przepisanych.

Komisyja budżetowa przedstawia przeto wniosek:

Wysoki Sejm raczy wstawić do budżetu krajowego na rok 1898 w poszczególnych pozycyach rubryki IX. wydatków i rubryki XIII. dochodów następujące kwoty:

Liczba		Poszczególnienie.	Wydatki na rok 1898	
rubryki	pozycyi		zwy- czajne	nadzw- yczajne
			Złote austriackie	
IX.		WYDATKI.		
		Kwaterankowe żandarmeryi.		
	137	Czyszczenie koszar i innych pomieszczeń, zapalanie lamp i dostarczanie mioteł	9.977	
	138	Oświetlenie koszar	3.578	
	139	Utrzymanie i uzupełnienie sprzętów i po- ścieli dla oficerów i służących	2.095	
	140	Utrzymanie i uzupełnienie sprzętów dla niższych stopni	78	
	141	Utrzymanie i uzupełnienie sprzętów dla żołnierzy	3.137	
	142	Utrzymanie i uzupełnienie sprzętów ku- chennych	1.163	
	143	Pranie bielizny pościelnej dla wachmistrzów rachunkowych, woźnych, żołnierzy i służących	3.621	
	144	Naprawa bielizny pościelnej	316	
	145	Pranie koców zimowych i letnich, sienni- ków, poduszek włosiennych i słomia- nych	843	
	146	Świeże napełnianie i dopełnianie sienników i poduszek słomianych	1.975	
	147	Uzupełnienie bielizny pościelnej, koców, sienników i poduszek	7.731	
	148	Opał i oświetlenie kancelaryj oddziałowych	1.462	
	149	Opał i oświetlenie pomieszczeń oficerów, wachmistrzów rachunkowych i wo- źnych	1.817	
	150	Różne inne wydatki	756	
		Razem ryczałty	38.549	
	150a	Na zakupno domu dla posterunku c. k. żan- darmeryi w Czortkowie	—	—
	151	Najem pomieszczeń i koszar	160.597	—
	152	Wartość czynszowa:		
		a) gmachu lwowsk. (dawn.) . 12.936 zł.		
		b) gmachu lwow. (dobud. skrz.) 5.743 „		
		c) realności w Czortkowie . 700 „	19.379	
	153	Umorzenie pożyczki 100.000 zł. na dobu- dowanie domu dla c. k. żandarmeryi we Lwowie, III. i IV. rata:		
		w kapitale . 2.156 kor. 27 gr.		
		„ 4 ⁰ / ₁₀₀ odsetkach 7.852 „ 92 „		
		„ 1 ¹ / ₈ ⁰ / ₁₀₀ na adm. 490 „ 81 „		
		stemple do kwitu 40 „ — „	5.270	
		10.540 kor. 00 gr.		
		Do przeniesienia	223.795	—

Liczba		Poszczególnienie.	Wydatki na rok 1898	
rubryki	pozycyi		zwy- czajne	nadzw- yczajne
			Złote austriackie	
XI.		Z przeniesienia	223.795	—
	154	Na urządzenie nowych koszar utworzyć się mających	1.000	
	155	Na podwyższenie czynszów najmu i pomnożenie ilości posterunków	2.000	
	156	Na koszta administracyi i konserwacyi gmachu c. k. żandarmeryi	2.800	
	156a	Na dobudowanie nowego skrzydła do gmachu lwowskiego	—	
		<u>Suma rubryki IX.</u>	<u>229.595</u>	<u>—</u>
		DOCHODY.		
	56	Kwaterunkowe	21.194	
	57	Noclegowe	40 331	
	58	Udział administracyi politycznej	14.150	
	59	a) Dochód z gmachu lwowskiego dawnego 12.936 zł.		
		b) dochód z gmachu lwowskiego dobudowanego 5.743 „		
		c) dochód z realności w Czortkowie 700 „	19.379	
		<u>Suma rubryki XIII.</u>	<u>95.054</u>	<u>—</u>

Lwów, dnia 3. lutego 1898.

Przewodniczący :
Lunajewski.

Sprawozdawca:
E. Zajączkowski.



Budżet krajowy na rok 1898.

Rubryka X. poz. 157—175a).

Sprawozdawca poseł Andrzej Potocki.

Sprawozdanie

Komisji budżetowej o rubr. X. wydatków preliminarza
Wydziału krajowego na rok 1898.

Wydatki na komunikacje.

Ogólne wydatki na komunikacje proponuje Komisya w kwocie 1,444.576 zł.
a więc mniej od preliminarza Wydziału krajowego o 1.000 zł.

W porównaniu z rokiem ubiegłym jest suma wydatków na komunikacje wyższą o	8 798 zł.
Gdy jednak uwzględnimy, że ryczałt na płace personelu prowizorycznego w biurze kolejowem, który jest czysto pozycyą przechodnią, bo pokrywają go później strony interesowane, wzrósł o	3.260 „
to okazuje się rzeczywisty wzrost wydatków o	<u>5.538 zł.</u>

I. Wydatki na drogi.

Proponuje Komisya w ogólnej sumie	1,101.066 zł.
więcej od roku przeszłego o	5.038 zł.
a to w wydatkach zwyczajnych	950.066 „
więcej o	24.338 „
i w wydatkach nadzwyczajnych	151.000 „
mniej o	19.300 „

Preliminarz Komisji jest niższy od preliminarza Wydziału krajowego o 1.000 zł wskutek tego, że Wydział krajowy wstawił w poz. 165. (utrzymanie kursu konduktorów) 2.500 zł. i proponował, aby ten kurs zaczął się 1. października. Tymczasem Wysoki Sejm uchwałą z dnia 17. stycznia 1898 postanowił, żeby kurs konduktorów zaczął się dopiero 1. listopada i zmniejszył wskutek tego tę pozycję o 1000 zł.

Wszystkie inne pozycje przyjmuje Komisja zgodnie z preliminarzem Wydziału krajowego.

Znaczniejsze różnice z rokiem ubiegłym zachodzą w poz. 166a), która odpada, gdyż ostatnią ratę w kwocie 20.000 zł. na budowę drogi Kańczuga-Dynów spłacono w roku przeszłym i w poz. 169a) gdzie również roku przeszłego spłacono ostatnią ratę 10.000 zł. na utworzenie zakładowego funduszu pożyczkowego. Natomiast podniesioną została przy poz. 168b) nadzwyczajne zasiłki bezwrotne dla dróg powiatowych i gminnych o 10.000 zł. i poz. 169. budowa i utrzymanie dojazdów kolejowych o 5.000 zł.

Podwyższenia te dostatecznie zostały uzasadnione sprawozdaniem Departamentu drogowego i były w samej rzeczy nienuknione, jak to już przewidywało przeszłocroczne sprawozdanie Komisji budżetowej.

II Wydatki na koleje.

Komisja budżetowa proponuje zgodnie z Wydziałem krajowym wydatki na koleje w łącznej kwocie	343.510 zł.
więcej od roku przeszłego o	3.760 zł.	
a to						
Wydatki zwyczajne	30.010 „
więcej o	500	
Wydatki nadzwyczajne	313.500 „
więcej o	3.260 „	

Właściwe powiększenie wydatków na kolei jest tylko o 500 zł., gdyż, jak to już nadmienionem zostało przy poz. 174) 3. ryczałt na płace personalu prowizorycznego jest czysto pozycją rachunkową, a powiększenie tej pozycji o 3.260 zł. znajduje zupełne pokrycie w podwyższeniu rubr. III. poz. 7. dochodów.

Powiększonemi zostały przy poz. 174) 2. dodatek osobisty dla zastępcy dyrektora o 400 zł. i poz. 174) 7. zakupno dzieł fachowych i map o 100 zł. Podwyższenia te należyte zostały uzasadnione przez L.W. 41.004 97.

Komisja budżetowa wnosi:

Wysoki Sejm raczy wydatki na komunikacje przyjąć według załączonego szczegółowego preliminarza:

Liczba		Poszczególnienie	zwy-	nadzw-
rubryki	pozycyi		czajne	czajne
			Z ł o t e	
X.		Wydatki na komunikacye.		
		I. Na drogi		
		A) Koszta zarządu.		
157		Płace inżynierów, rysowników i służby na prowincyi:		
		a) dyrektor oddziału technicznego, płaca 2.800 zł.		
		dodatek aktywalny 480 „	3.280	—
		b) zastępca dyrektora oddziału technicznego, płaca 2.000 zł.		
		dodatek aktywalny 360 „	2.360	—
		c) 6 inżynierów starszych z płacą po 2.000 zł. 12.000 zł.		
		dodatek aktyw. po 360 zł. 2.160 „	14.160	—
		d) 8 inżynierów I. kl. z płacą po 1.500 zł. 12.000 zł.		
		dodatek aktywalny dla 4 po 300 zł. 1.200 „		
		dodatek aktywalny dla 1 250 „		
		dodatek aktywalny dla 3 po 200 zł. 600 „	14.050	—
		e) 10 inżynierów II. klasy z płacą po 1.200 zł. 12.000 „		
		dodatek aktyw. dla 6 po 240 zł. 1.440 „		
		dodatek aktyw dla 1 200 „		
		dodatek aktywalny dla 3 po 160 zł. 480 „	14.120	—
		f) 10 inżynierów adjunktów z płacą po 1.000 zł. 10.000 zł.		
		dodatek aktyw. po 180 zł. 1.800 „	11.800	—
		g) 6 asystentów technicznych z płacą po 800 zł.		
		dodatek aktyw. po 180 zł.	—	—
		h) 4 praktykantów z adjutem po 800 zł. rocznie	3.200	—
		i) 2 elewów technicznych z adjutem po 700 zł.		
		2 elewów technicznych z adjutem po 600 zł.	—	—
		Do przeniesienia	62.970	—

Liczba		Poszczególności	zwy-	nadzw-
rubryki	pozyty		czajne	czajne
			Z ł o t e	
X.	157	Z przeniesienia	62.970	—
		k) 1 pisarz manipulacyjny z płacą	600	—
		l) 1 rysownik dziennie po 2 zł. 730 "		
		1 rysownik dziennie po 1 zł. 50 ct.	548 "	1.278 —
		m) 11 konduktorów starszych z płacą po 900 zł. 9.900 "		
		dodatek aktyw. po 150 zł. 1.650 "		
		11 konduktorów I. klasy z płacą po 800 zł. 8.800 "		
		dodatek aktyw. po 100 zł. 1.100 "		
		11 konduktorów II. klasy z płacą po 650 zł. 7.150 "		
		dodatek aktyw. po 75 zł. 825 "		
		11 konduktorów III. kl. z płacą po 500 zł. 5.500 "		
		dodatek aktyw. po 75 zł. 825 "	35.750	—
		n) 342 drożników po 150 zł.	51.300	—
			151.898	—
	158	Zaliczki na płace.		
		Dla inżynierów i konduktorów	3.200	—
	159	Pięćciolecia	3 700	—
	160	Dodatki osobiste.		
		Dla zastępcy dyrektora oddziału te- chnicznego Władysława Szysz- kowskiego 400 zł.		
		Do przeniesienia 400 zł.	158.798	—

Liczba		Poszczególne	zwy- czajne	nadzw- yczajne		
rubryki	pozycyi				Z ł o t e	
X.	160				Z przeniesienia	400 zł
		dla inżyniera I. kl. Stanisława Grze- gorzewskiego	450 „			
		dla inżyniera I. kl. Antoniego Ba- rancewicza	300 „			
		dla inżyniera I. kl. Aleksandra Bro- chockiego	300 „			
		dla inżyniera I. kl. Władysława Turskiego	60 „			
		dla asystenta Michała Strózc- kiego	200 „	1.710	—	
	161	Ryczałty.				
		a) na obowiązkowe objazdy dróg krajo- wych:				
		1. dla 12 inżynierów na pro- wincyi	6.300 zł.			
		2. dla 37 konduktorów	8.101 „	14.401	—	
		b) na pomieszczenie biura okrę- gowego:				
		1. dla inżyniera w Krakowie	120 „			
		2. dla 10 inżynierów na pro- wincyi po 60 zł.	600 „	720	—	
		c) na kancelaryę:				
		1. dla 11 inżynierów na pro- wincyi po 48 zł.	528 zł.			
		2. dla 37 konduktorów po 16 zł.	592 „	1.120	—	
				16.241	—	
	162	Remuneracye i zapomogi dla urzędników i służ		3.500	—	
	163	Sprawienie, uzupełnienie i naprawa wzo- rów i naczyń dla oddziału technicznego, inżynierów i konduktorów		5.000	—	
	164	Koszta komisyjne dla inżynierów, kondukto- rów i komisij nadzwyczajnych		7.000	—	
	165	Koszta kursu praktycznego dla kondukto- rów drogowych:				
		a) zwyczajne (od października 1898)		2.500	—	
		b) nadzwyczajne (urządzenie)		—	1.000	
		Suma kosztów zarządu		194.743	1.000	
		Do przeniesienia		194.749	1.000	

Liczba		Poszczególności	zwy-	nadzw-
rubryki	pozycyi		czajne	czajne
			Z ł o t e	
X.		Z przeniesienia	193.749	1.000
	166	<i>B) Nowe budowle i rekonstrukcye dróg.</i>		
		a) na budowę drogi Kańczuga-Dynów	—	—
		b) na rekonstrukcye dróg krajowych, wzmo-		
		nienie pokładu szutrowego i na budowę		
		większych mostów	—	60.000
			—	60.000
	167	<i>C) Utrzymanie dróg.</i>		
		Na utrzymanie dróg krajowych długości kilo-		
		metrów 1829 po 222 zł. od jednego kilo-		
		metra	406.038	—
		<i>D) Zasilki.</i>		
	168	Na bezzwrotne zasilki dla dróg powiatowych		
		i gminnych:		
		a) zwyczajne	300.000	—
		b) nadzwyczajne	—	90.000
	169	Na budowę i utrzymanie dojazdów kolejowych	30.000	—
	169a)	Na utworzenie zakładowego funduszu po-		
		życzkowego	—	—
			330.000	90.000
		<i>E) Wydatki na myta.</i>		
	170	Budowa i utrzymanie domków mytniczych	4.200	—
	171	Koszta komisyjne, ogłoszenia, licytacje i inne	2 000	—
	172	Przerwy z powodu wypadków elementarnych	400	—
			6.600	—
	173	<i>F. Zaopatrzenia.</i>		
		a) Raciborski Ludwik, emerytowany nadin-		
		żynier oddziału technicznego	3.245	—
		b) Baczyński Ferdynand emerytowany kondu-		
		ktor dróg krajowych	494	—
		c) Bąrków Teodor emerytowany konduktor		
		dróg krajowych	481	—
		d) Borzęcki Leonard emerytowany konduktor		
		dróg krajowych	312	—
		e) Darowski Stanisław emerytowany kondu-		
		ktor dróg krajowych	230	—
		f) Gering Franciszek emerytowany konduktor		
		dróg krajowych	598	—
		Do przeniesienia	5.360	—
			936.387	151.000

Liczba		Poszczególńienie	zwy-	nadzw-
rubryki	pozycyi		czajne	czajne
			Z ł o t e	
X.		Z przeniesienia	936.387	151.000
			5.360	—
	173	g) Reicher Stanisław emerytowany konduktor dróg krajowych	546	—
		h) Skwarczyński Jan emerytowany konduktor dróg krajowych	481	—
		i) Ulanowski Rafał emerytowany konduktor dróg krajowych	180	—
		j) Niewiadomska z Hoszowskich Sabina wdowa po inżynierze, rocznie . 350 zł. i dla jej syna Juwenala Ignacego Maryana do 25. stycznia 1900 r. 58 „	408	—
		k) Ramza 1-o voto Pochowska Ewelina; dla teźże 4-ga dzieci po ś. p. inżynierze Pochowskim, mianowicie: dla Bohdana Leona do 9. lutego 1900, Michała Mieczysława Maryana do 12. września 1902. Zofii Róży do 25. kwietnia 1901 i Stanisławy Maryi do 7. sierpnia 1907. po 50 zł. .	200	—
		l) Łuniewska Natalia, wdowa po inżynierze asystencie, rocznie	350	—
		m) Birgfeltner Julia, wdowa po inżynierze asystencie, rocznie 500 zł. i dla jej dzieci mianowicie: Karola Jana do 5. maja 1900 i Jana Pawła do 19. października 1901. po 50 zł. 100 „	600	—
		n) Zielińska Katarzyna Julia wdowa po inżynierze adjunkcie rocznie 500 zł. i dla jej dzieci mianowicie: Adama Józefa do 16. października 1907. i Tadeusza Łucyana Kazimierza do 9. marca 1910. po 50 zł. 100 „	600	—
		o) Chodorowska Leokadya wdowa po konduktorze rocznie	100	—
		p) Dziakiewiczowa Rozalia wdowa po konduktorze rocznie 325 zł. i dla 4-ga jej dzieci mianowicie: Kazimierza do 28 sierpnia 1898., Emilii do 13. czerwca 1898., Juliana do 16. kwietnia 1902. i Bertolda do 27. czerwca 1906. po 32 zł. 50 ct. rocznie 101 „	426	—
		Do przeniesienia	9.251	—
			936.387	151.000

Liczba		Poszczególnienie	zwy- czajne	nadzw- yczajne
rubryki	pozycyi		Z ł o t e	
X.		Z przeniesienia	936.387	151.000
			9.251	—
	173	r) Grzymalina z Gerzabków Me- lania wdowa po konduktorze rocznie 250 zł. i dla 3-ga jej dzieci mianowi- cie: Maryi Henryki do 19. stycznia 1898, Kazimierza Maryana do 6. października 1898 i Jędrzeja Włodzimie- rza do 21. stycznia 1901. po 25 zł. rocznie 46 zł.	296	—
		s) Hrankowska Julia wdowa po konduktorze rocznie 220 „ i dla jej córki Stanisławy do 1. marca 1905. 22 „	242	—
		t) Helferowa Anna wdowa po konduktorze rocznie	260	—
		u) Hryniewiczowa Emilia wdowa po konduktorze rocznie	325	—
		v) Hlawaty Józefa wdowa po kon- duktorze rocznie 300 zł. i dla jej dzieci mianowicie: Heleny Ludwiki do 17. listo- pada 1900 i Karola Józefa do 4 listopada 1904. po 30 zł. rocznie 60 zł.	360	—
		w) Rzaśnicka Helena wdowa po konduktorze rocznie	325	—
		x) Szeliska Laura wdowa po kon- duktorze rocznie	167	—
		y) Zarembiny Franciszki syno- wi Julianowi pozostałemu po konduktorze, do 4. stycznia 1900, rocznie	13	—
		z) Bienkowska Stanisława wdowa po starszym inżynierze, rocznie i dla jej dzieci mianowicie: Stanisława Feliksa Sykstusa do 28. marca 1902. i Tade- usza Juliana Józefa do 16. lu- tego 1906 po 70 zł. rocznie 700 zł. 140 „	840	—
		aa) Baranowska Augusta wdowa po inżynierze, rocznie 600 zł. i dla 6-ga jej dzieci miano- wicie: Romana do 2. kwietnia 1901, Konstantego Andrzeja do 21. maja 1903, Olgi Kam- mili do 24. marca 1903, Zofii		
		Do przeniesienia 600 zł.	12.079	—
			936.387	151.000

Liczba		Poszczególnienie	zwy-	nadzw-	
rubryki	pozycyi		czajne	czajne	
			Z ł o t e		
X.	173	Z przeniesienia 600 zł.	936.387	151.000	
			12.079	—	
		do 10. lutego 1905, Maryi Antoniny do 29. maja 1907 i Jana do 8. października 1915 po 50 zł. rocznie	300 „	900	—
		bb) Chrzanowska Ignacowa, dożywotnie roczne zaopatrzenie	300	—	
		cc) Jeziorańska Natalia, dożywotnie roczne zaopatrzenie	300	—	
		dd) Czupiel Jan b. droźnik, dożywotnie roczne zaopatrzenie	100	—	
			13.679	—	
		Suma wydatków na drogi	950.066	151.000	
			1,101.066		
			II. na koleje żelazne.		
174		<i>Koszta utrzymania biura kolejowego.</i>			
		1. Płace i emolumenta personalu stałego :			
		a) dyrektor płaca	2.800 zł.		
		dodatek aktywalny	480 „		
		„ osobisty	600 „	3.880	—
		b) 2 starszych inżynierów płaca po 2000 zł.	4.000 „		
		dodatek aktyw. po 360 zł.	720 „	4.720	—
		c) inżynier I. klasy, płaca	1.500 zł.		
		dodatek aktywalny	300 „	1.800	—
		d) 2 inżynierów asystentów płaca po 800 zł.	1.600 „		
		dodatek aktywalny po 180 zł.	360 zł	1.960	—
		e) referent administracyjny płaca	2.000 „		
		dodatek aktywalny	360 „	2.360	—
		f) konceptista, płaca	900 zł.		
		dodatek aktywalny	240 „	1.140	—
		g) oficjał administracyjny, płaca	900 „		
		dodatek aktywalny	180 „	1.080	—
		h) inspicjent, zarazem rysownik, płaca	800 zł.		
		dodatek aktywalny	100 „	900	—
i) asystent rachunk., płaca	700 „				
dodatek aktywalny	100 „	800	—		
l) asystent manipulacyjny, płaca	700 „				
dodatek aktywalny	100 „	800	—		
	Do przeniesienia	19.440	—		

Liczba		Poszczególności	zwy-	nadzw-
rubryki	pozyty		czajne	czajne
			Z ł o t e	
		Z przeniesienia .	19.440	—
X.	174	1) woźny płaca 500 zł. dodatek aktywalny 50 „	550	—
			19.990	—
		2. Dodatek osobisty dla zastępcy dyrektora Ludwika Goltentala	400	—
		3. Ryczałt na płace personelu prowizory- cznego	—	10.000
		4. Koszta komisyjne dla urzędników i fun- kcyonaryuszów	3.000	—
		5. Koszta komisyjne członków krajowej Rady kolejowej i delegatów	1.020	—
		6. Sprawienie i naprawa instrumentów mier- niczych, oraz sprzętów biurowych	1.400	—
		7. Zakupy dzieł i czasopism fachowych, oraz map i planów	700	—
		8. Koszta kancelaryjne, druki, portorya, inse- raty i t. p. wydatki	2.000	—
		9. Wynagrodzenie za roboty akordowe usku- teczniane przez obcych funkcyonaryuszów	—	1.500
		10. Remuneracye i zapomogi dla urzędników i funkcyonaryuszów	1.000	—
		11. Rzecznik prawny za zastępstwo	500	—
		Suma kosztów zarządu	30.010	11 500
	175	Dotacya na cele popierania kolei niższego rzędu, V. rata	—	300.000
	175a)	Subwencya na budowę kolei od stacji Pałahicze (kolei państwowej) do miasta Tłumacza, VII. rata	—	2.000
		Suma wydatków na koleje żelazne	30.010	313.500
		do tego : Suma wydatków na drogi	950.066	151 000
		Suma rubryki X.	980.076	464.500
			1,444.576	

W załatwieniu odesłanych petycyj wnosi Komisya budżetowa :

Wysoki Sejm raczy uchwalić :

Petycję Eleonory Ronckenwaldowej L. 771, Sabiny Nicwiadomskiej L. 585 i Julji Birgfellnerowej L. 584, odstepuje się Wydziałowi krajowemu do możliwego uwzględnienia.

Petycję Julji Zichlińskiej L. 582 odstepuje się Wydziałowi krajowemu do zbadania i ewentualnego postawienia wniosku w preliminarzu przyszłorocznego budżetu.

Nad petycjami Natalji Łuniewskiej L. 138, Stanisławy Bienkowskiej L. 311, Rozalji Dziakiewicz L. 363 i Augusty Baranowskiej L. 583, przechodzi się do porządku dziennego.

Przydzielony został również Komisji budżetowej wniosek posła Stanisława Jędrzejowicza, który stawiał dwa postulaty: 1. aby fundusz pożyczkowy drogowy został podwyższony z 300.000 zł. na 500.000, a to przez wpłacanie 10-ciu rocznych rat po 20.000 zł., z których pierwsza rata miała być wstawiona już w budżet roku 1898 i 2. aby fundusz bezzwrotnych zasiłków (poz. 168. b.) powiększonym został na rok 1898 o 50.000 zł.

Co do pierwszej części wniosku, to Komisya budżetowa uznaje jego ważność i doniosłość. Wydatki na drogi są wydatkami w najwyższym stopniu produktywnymi, jednak Komisya budżetowa nie może doradzać wysokiemu Sejmowi, aby angażował przyszłość przez uchwalenie podwyższenia funduszu pożyczkowego. Należy wyczekać przynajmniej dwa lata, aby mógł wyciągnąć pewne wnioski, o ile i w jakim stopniu nowe podstawy budżetowania zmieniają wysokość dochodów krajowych. Nie mając tych danych, musimy uważać budżet na rok 1898 za hipotezę, a budżety lat przyszłych za czynnik niepewny, który należy jak najmniej obciążać uchwałami, odnoszącemi się do szeregu lat.

Toteż komisya stawia wniosek, który nie przesądzając przyszłości, na rok obecny, wstawia na żądany cel kwotę 20.000 zł., czyniąc to jednak zależnem od uzyskania odpowiedniego źródła pokrycia.

Drugiej części wniosku posła Jędrzejowicza już po części stało się zadość. Pozycję bezzwrotnych nadzwyczajnych zasiłków dla dróg powiatowych i gminnych (168 b) podniósł w swym preliminarzu Wydział krajowy z 80.000 zł na 90.000 zł., a więc o 10.000 zł., a Komisya budżetowa tą pozycję w tej wysokości przyjęła i przedstawia ją do zatwierdzenia Wysokiemu Sejmowi.

Nastąpiło to podwyższenie głównie ze względu, że §. 28. nowej ustawy drogowej w ustępie 4. przyznaje prawo do zasiłków bezzwrotnych powiatom, u których dodatki do podatków bez pośrednich uchwalone na cele drogowe łącznie z 10% stałym dodatkiem przenoszą 20% tychże podatków, a mimo tego niezbędne potrzeby dróg powiatowych i gminnych pokrytemi być nie mogą.

Potrzeby tych powiatów powinny być w pierwszej mierze uwzględnione, bo te powiaty mają ustawowe prawo domagać się pomocy krajowej. Zbывająca dopiero reszta może być rozdawana innym powiatom.

Z chwilą, gdy §. 28. nowaj ustawy drogowej wchodzi w życie, a Komisya budżetowa niniejszem przedłożeniem daje Wydziałowi krajowemu odpowiednie środki by przychodził z pomocą tym powiatom, które wydatkami swojemi na cele budowy i utrzymania dróg są rzeczywiście przeciążone — to tem samem ustaje dotąd praktykowana potrzeba aby w wyjątkowych wypadkach Sejm decydował podwyższanie normalnej subwencyi ponad 50% kosztów budowy.

Na tej podstawie Komisya sądzi, że należy temu utartemu zwyczajowi tamę położyć, a Wydział krajowy winien swój dawny okólnik z dnia 22. grudnia 1882 tem nowem wyjaśnieniem uzupełnić.

Przypuszczać należy, że w roku 1898 znaczna część powiatów zechce w większej niż zwykle mierze przystąpić do budowy dróg, chcąc w ten sposób dać sposób zarobkowania ludności zubożalej przez klęskę nieurodzaju i więcej niż zwykle wpłynię petycyj o bezzwrotne zasiłki. Podniesienie byłoby przez to pośrednio dalszą akcyą rantunkową, na którą już kraj 100.000 zł. przeznaczył.

Komisya też przychodzi z wnioskiem o podwyższenie tej pozycyi o dalsze 25.000 zł., ale czyni również to podwyższenie zależnem od możliwości pokrycia tego wydatku. To pokrycie by się znalazło, gdyby ustawa o bonifikacyi z galicyjskiego funduszu propinacyjnego na rzecz funduszu krajowego otrzymała najwyższą sankcyę.

Z tych powodów komisya budżetowa w załatwieniu wniosku posła Stanisława Jędrzejowicza L. S. 1560/98 wnosi:

Wysoki Sejm raczy uchwalić!

Skoro ustawa w przedmiocie bonifikacyi z galicyjskiego funduszu propinacyjnego na rzecz funduszu krajowego i funduszu powiatowych otrzyma najwyższą sankcyę upoważnia się Wydział krajowy do wydatkowania na zakładowy fundusz pożyczkowy dróg powiatowych i gminnych kwoty 20.000 zł. zaś na bezzwrotne zasiłki dla tychże dróg kwoty 25.000 zł. a to wzwyż wydatków umieszczonych w cdośnych pozycjach.

Uchwałą powyższą załatwione zostaną następujące petycje:

L. 631 pow. Tarnobrzeg L. 372 i 250 powiat Cieszanów L. 621 powiat Sniatyn, L. 591 powiat Gródek L. 482 powiat Buczacz L. 449 powiat Trembowla L. 446 powiat Gorlice L. 94 powiat Żółkiew, L. 898 pow. Borszczów L. 900 pow. Grybów, L. 901 pow. Zaleszczyki L. 902 pow. Podhajce, L. 903 pow. Nisko L., 875 pow. Sambor L. 1012 pow. Bóbrka L. 1013 pow. Zbaraż, L. 1112 pow. Sanok L. 899 pow. Bochnia.

Lwów, 8. Lutego 1898.

Przewodniczący:

Dunajewski.

Sprawozdawca:

Andrzej Potocki.

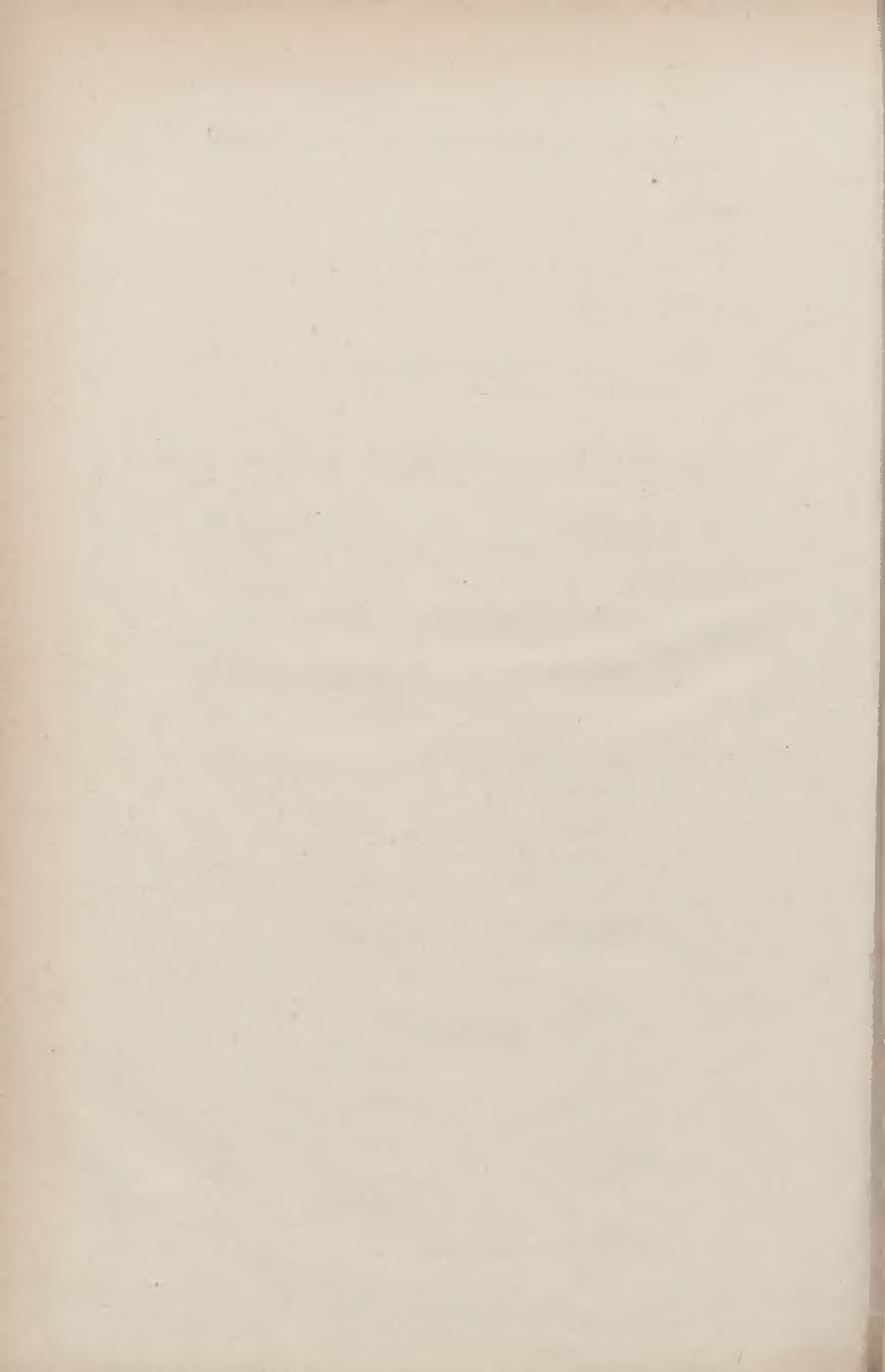

Budżet krajowy na rok 1898.

Rubr. XI. wydatków.

Dotacje dla zakładów krajowych.

Poz. 176 i 178. Sprawozdawca poseł Marchwicki.
" 177. " " Jordan.
" 179 i 180. " " Paszkowski.

(Wedle osobnych sprawozdań).

Lit. C.	Rubryka XI.	poz. 176.	Krajowy szpital powszechny we Lwowie	32.001 zł.
" E.	" "	" 177.	" zakład dla obłąkanych w Kulparkowie	— "
" D.	" "	" 178.	Fundusz podrzutek w Lwowie	6.087 "
" F.	" "	" 179.	Krajowy szpital św. Łazarza w Krakowie	5.169 "
" G.	" "	" 180.	Fundusz podrzutek w Krakowie	3.500 "
Suma Rubr. XI.				<u>46.757 zł.</u>

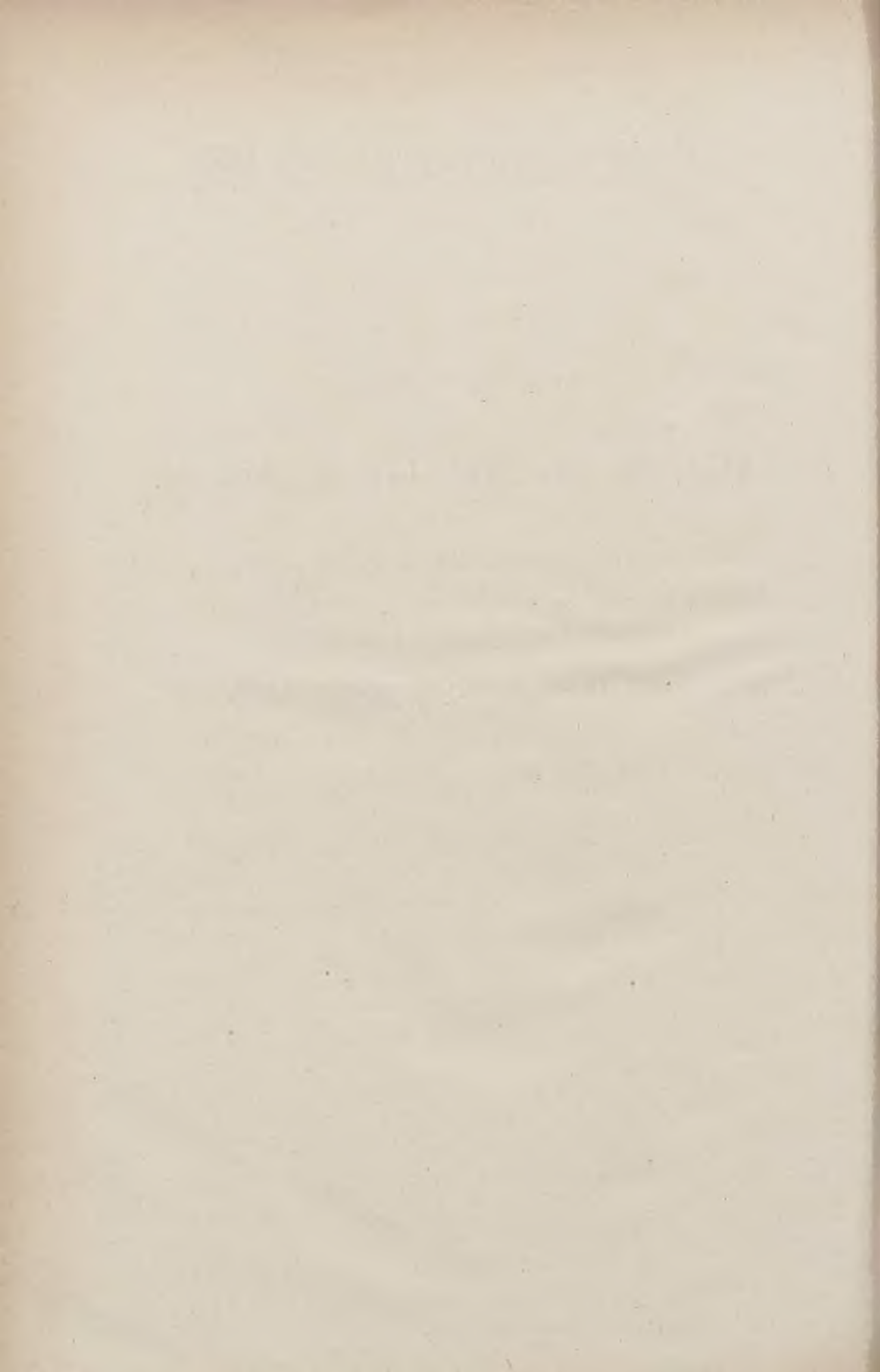

Budżet krajowy na rok 1898.

Lit. C.

Krajowy szpital powszechny we Lwowie.

Fundusz chorych i położnic.

(Sprawozdawca poseł **MARCHWICKI**.)

Przedłożony na rok 1898 przez Wydział krajowy preliminarz szpitalu powszechnego we Lwowie różni się od preliminarza na r. 1897 w tem, że gdy w roku 1897 wypadło pokryć z funduszu krajowego wydatki nadzwyczajne w kwocie zł. 198.603, na rok 1898 wydatki te prelininuje Wydział krajowy już tylko zł. 49142, w zamian zaś tego spotykamy się ze wzrostem wydatków zwyczajnych, które prelininuje Wydział krajowy w kwocie zł. 283.263 o 39.797 zł., więcej w porównaniu z kwotą uchwaloną na rok 1897.

Wzrost ten wydatków zwyczajnych jest następstwem otwarcia klinik i stanowić będzie stałe obciążenie budżetu krajowego, przypuszczenie bowiem, że kliniki wpłyną na zmniejszenie liczby chorych w szpitalu nie zostało usprawiedliwionem wynikami z ubiegłych kilkun miesięcy r. z. tj. od czasu otwarcia klinik, przeciwnie dzisiaj już powiedzieć można, że kategoria chorych w klinikach składa się z osób nieszukających pomocy lekarskiej w szpitalu, z osób wydalonych ze szpitalu jako nieuleczalnych a mała tylko część należy do kategorii zwykłych chorych szpitalnych.

Jakim będzie ostatecznie w przyszłości udział kraju w ponoszeniu kosztów utrzymania fakultetu medycznego, na razie trudnem jest powiedzieć, przyjęte w obecnym preliminarzu cyfry opierają się przeważnie na prowizorycznych układach z c. k. Rządem. Od zawarcia definitywnej umowy zależeć będzie ustalenie wysokości ofiar ze strony kraju. Zadanie to Wydziału krajowego nie będzie łatwem, gdyż przy różnolitości stosunków jakie istnieją między klinikami a administracją szpitalną, nader trudnem jest określić granice między tem co kliniki mają prawo wymagać a obowiązkiem świadczenia ze strony funduszu krajowego; komisya budżetowa przekonana jest, że Wydział krajowy stojący na straży interesów funduszu krajowego, jak zawsze tak i w tym wypadku nie posunie się do żadnych nieuzasadnionych ustępstw i w umowach z c. k. Rządem ściśle przestrzeże zasadę, że ponad zwykłe koszty utrzymania chorych w szpitalu, wszystkie inne ciężary, jakiegokolwiek byłyby one rodzaju, ponosić będzie c. k. Rząd. Zadanie to Wydziału krajowego powinno być tem łatwiejszem, że Komisya budżetowa przekonana jest, że i pp. profesorowie fakultatu medycznego znani ze swych wysoce patriotycznych uczuć, z jakimi traktują wszystkie sprawy publiczne wymagania swoje zastosowywać będą, nie tylko do potrzeb naukowych — ale także do konieczności liczenia się z finansowymi stosunkami Państwa i kraju.

Wydział krajowy sprawozdaniem do L. W. 71677/97 usprawiedliwia kredyty nadzwyczajne wstawione pod rubryką XI poz. 81- 2 a) b) c) d) preliminarza budżetu krajowego szpitala powszechnego we Lwowie. Poz. 81-2 a) odnosi się do oświetlenia elektrycznego, które na żądanie Rządu poparte usilnie przez komitet budowy zaprowadzonym zostało w zamian oświetlenia klinik naftą, pod warunkiem, że część zwiększonych kosztów pokryje c. k. Rząd.

Ogólne koszty zaprowadzenia oświetlenia elektrycznego podług umowy zawartej z firmą Siemens & Halske wynosiły zł. 22.627, z uwzględnieniem pewnych drobnych wydatków — w zaokrągleniu zł. 23.000. Wydział krajowy na podstawie swego obliczenia żądał od c. k. Rządu udziału w kwocie 11.300 zł. oraz później obliczyć się mającego ryczałtu rocznego na koszt utrzymania oświetlenia. C. k. Rząd ofiarował pierwotnie zł. 5.000 jednorazowo i rocznie 1.000 zł., następnie podniósł te cyfry do kwoty 8.000 zł. jednorazowo i rocznie 1.125 zł. Tę ostatnią propozycją Wydział przyjął z tą zmianą, że kwestyę kosztów utrzymania oświetlenia pozostawił późniejszemu porozumieniu się.

Gdy zaś c. k. Rząd wypłacił już przyjęty udział w kosztach oświetlenia w sumie 8.000 zł. przeto jako wymagane pokrycie reszty kosztów z tego tytułu należy wstawić w rubr. XI. poz. 81-2 a) kwotę 15.000 zł.

W sprawozdaniu o potrzebie kredytów dodatkowych przedłożonem Wysokiemu Sejmowi w roku zeszłym do L. W. 59.181/96 podniósł Wydział krajowy trudności, jakie ma do zwalczania z powodu braku wymaganej ilości wody w studni urządzonej w domu administracyjnym i oświadczył, że sprawę zapewnienia dostatecznej ilości wody na potrzebę klinik i domu administracyjnego nie można jeszcze uważać za rozwiązaną a dozwolony kredyt jako wystarczający.

Przewidywania Wydziału krajowego okazały się uzasadnionemi, wskutek czego okazała się potrzeba urządzenia nowej studni na gruncie szpitalnym od ulicy Piekarskiej kosztem 10.669 zł. 57 ct. Studnia ta wydaje dziennie do 50 metrów sześciennych wody na dobę, gdy zaś studnia przy domu administracyjnym wydaje do 15 m, sześć., przeto Wydział krajowy przypuszcza, że w obec ogólnej potrzeby wody w ilości 80 m. sześć. braknie jeszcze około 15 m. sześć. wody i preliminarzuje dalszy wydatek w kwocie 6.830 zł. 43 ct. na rozszerzenie wodociągu i wiercenie drugiego otworu na gruncie sąsiednim. Gdy jednak na razie ilość wody będąca do dyspozycji okazuje się dostateczną, gdy dalej zamierzona budowa wodociągów miejskich, która do r. 1.900 ma być ukończoną rozwiąże raz na zawsze dla miasta całego kwestyę zaopatrzenia się w potrzebną ilość wody, przeto Komisya budżetowa nie uważa dalsze żądanie Wydziału krajowego jako konieczne i zaokrąglając potrzebną kwotę na pokrycie kosztów urządzonej studni do wysokości 11.000 zł. wstawia w rubryce XI. pozycya 81-2 b) zł. 11.000.

Wydatek na urządzenie względnie budowę pracowni bakteryologicznej jako przewidziany Art. I. b) umowy z c. k. administracją państwa zawartej, powinien być właściwie znaleźć odpowiednią rubrykę już w pierwotnym kosztorysie budowy. Przy układaniu atoli programu budowy na posiedzenie zwołanej w tym celu fachowej ankiety w dniu 7. kwietnia 1894 — objawiono zapatrywanie, poparte ze strony c. k. Protomedyka, że wznoszenie osobnego budynku na tę pracownię może być na razie odroczone, albowiem uczniowie praktykować mogą przy zakładzie higieny i patologii ogólnej i zupełnie wystarczającym będzie urządzenie małych laboratoryów podręcznych przy jednej i drugiej klinice.

Po otwarciu atoli klinik i rozpoczęciu wykładów przedstawioną została ze strony profesora kliniki chirurgicznej prośba wybudowania względnie urządzenia przynajmniej w bliskości tej kliniki pracowni bakteryologicznej, motywowana okolicznością, że wobec znacznego oddalenia c. k. rządowych zakładów higieny i patologii, odbywanie ćwiczeń praktycznych byłoby wielce utrudnione, a w niektórych wypadkach nawet niemożliwe.

Gdy następnie zarządzone badania wykazały, że na odpowiednie laboratorya podręczne w klinikach — braknie pomieszczenia, — zdecydował się Wydział krajowy oddać do dyspozycji c. k. Profesora kliniki chirurgicznej część ubikacji budynku dawnego prosektoryum szpitala — po przeprowadzeniu stosownych adaptacyj i w tym celu polecił kierownikowi budowy klinik opracowanie planu i kosztorysu tych adaptacyj.

Z przedłożonego kosztorysu wynikało, że koszt robót adaptacyjnych w budynku dawnego prosektoryum wyniesie 4.531 zł.
wzniesienie zaś osobnego budynku obok kliniki chirurgicznej na pomieszczenie pracowni bakteriologicznej kosztować będzie 4.500 „

Wobec tych szczegółów oświadczył c. k. profesor kliniki chirurgicznej, iż zrzeka się przeprowadzenia robót adaptacyjnych w b. k. dawnego prosektoryum na pracownię bakteriologiczną — przyjmując je na razie w tym stanie, w jakim się znajdują — a natomiast uprasza o wybudowanie osobnej pracowni bakteriologicznej przy klinice.

Uchwałą z dnia 27. lipca b. r. l. 40.278 postanowił tedy Wydział krajowy zaniechać adaptacji b. prosektoryum na pracownię powyższą — zwłaszcza, gdy przy równym wydatku na koszt osobnej budowy pracowni zyskanym zostanie cały budynek dawnego prosektoryum, który wobec rozlicznych potrzeb lokacyjnych szpitala z wielką korzyścią użytym być może.

W następstwie powyższych wywodów komisya budżetowa zgodnie z Wydziałem krajowym wstawia w rubryce XI. poz. 81-2 c) na budowę pracowni bakteriologicznej 4.500 zł.

W myśl postanowień umowy, zawartej z c. k. Administracją Państwa, obowiązującym jest Wydział krajowy oddać na użytek c. k. fakultetu lekarskiego zupełnie urządzoną klinikę położniczą i ginekologiczną w dniu 1. października 1898.

Obecnie jednak, gdy przystąpiono do stałego wydzielenia lokalności dla kliniki położniczo ginekologicznej i ich urządzenia, okazała się konieczność niektórych przeróbek drobnych, jako to: rozmieszczenie drzwi, połączenie sal i pokoi, lub też ich podzielenia nowemi ścianami.

Klinika ta urządzoną zostanie jak to było uchwalonem w nowym domu położniczym — gdzie odpowiednie lokalności wydzielone zostaną. Na koszt drobnych przeróbek potrzebną będzie według obliczeń około 500 zł.
i taką samą komisya budżetowa wstawia pod rub. XI. 81. 2) d.

Na podstawie powyższego przedstawienia komisya budżetowa wnosi:

Wysoki Sejm raczy uchwalić:

I. Sejm przyjmuje do wiadomości Sprawozdanie Wydziału krajowego usprawiedliwiającej potrzebę kredytów nadzwyczajnych w preliminarzu budżetu krajowego szpitala powszechnego we Lwowie na rok 1898.

II. Sejm wstawia do rubr. XI. poz. 81. 2) preliminarza budżetu krajowego szpitala lwowskiego na rok 1898. następujące kwoty:

a) na urządzenie oświetlenia elektrycznego	15.000 zł.
b) na studnię i wodociągi	11.000 „
c) na domek dla pracowni bakteriologicznej	4.500 „
d) na roboty adaptacyjne dla kliniki położniczo-ginekologicznej	500 „
Razem	<u>31.000 „</u>

Wydatki.

Co do wydatków zwyczajnych preliminarz przedłożony przez Wydział krajowy wykazuje w kilku rubrykach znaczne podwyższenie spowodowane otwarciem kliniki.

Komisya budżetowa uznaje wnioski Wydziału krajowego o ile takowe nie odnoszą się do kosztów żywienia chorych, siostr miłosierdzia, służby i kosztów pralni za usprawiedliwione, oraz przychyła się do dalszego żądania Wydziału L. 1723/98 nieobjętego pierwotnym preliminarzem o powiększenie służby nieetatowej o jedną siostrę

miłosierdzia, któraby spełniała obowiązki magazynierki, i o jednego dyetaryusza z płacą 1 zł. 10 ct. dziennie i takowe w rubr. II. w odnośnych pozycjach 20. i 21. wstawia. Co zaś do kosztów żywienia siostr miłosierdzia i służby, komisya budżetowa powołuje się na postawinne w sprawozdaniu szpitalnem w r. z. żądanie, aby przy układaniu preliminarza na rok 1898. Wydział krajowy żądanie swoje do faktycznej wymagalności zastosował. Wydział krajowy jednak żądania tego nie uwzględnił i niezem zapatrywania swego nie usprawiedliwił.

Komisya budżetowa widzi się zatem zniewoloną do odpowiedniej zmiany odnośnego preliminarza i opierając się na fakcie, że w ostatnich trzech latach żywienie siostry miłosierdzia kosztowało przeciętnie zł. 172 a służbi zł. 115 — zniża preliminowane kwoty żywienia siostry miłosierdzia ze 190 zł. na 180 zł. a kwoty żywienia służbi ze 125 na 120 zł.

W dalszym ciągu komisya budżetowa — uwzględniając nawet możliwość podrożenia niektórych materyałów potrzebnych do żywienia chorych — nie sądzi aby żądanie Wydziału krajowego preliminujące koszt żywienia na dzień jeden w wysokości 20.5 centów (r. 1896 19 ent.) było usprawiedliwionem — przeciwnie sądzi, że przyjmując koszt ten w wysokości 20 ct. przyzwolona kwota przewyższy jeszcze rzeczywistą potrzebę. — Również koszta pralni z powodów zaznaczonych przy odnośnej rubryce komisya budżetowa preliminuje o 1.000 zł. mniej aniżeli Wydział krajowy.

W razie uchwalenia przez Wysoki Sejm powyższych wniosków powiększenie wydatków zwyczajnych nastąpi:

w rubr.	II.	o	5.558 zł.
"	"	III.	" 113 "
"	"	IV.	" 60 "
"	"	VI.	" 600 "
"	"	VII.	" 18.190 "
"	"	VIII.	" 11.758 "
"	"	IX.	" 300 "
"	"	X.	" 20 "
"	"	XI.	" 930 "
"	"	XIII.	" 15 "
"	"	XIV.	" 100 "
		Razem	37.644 "

Zmniejszenie zaś wydatków zwyczajnych ma miejsce w rubr. I. o 1018 zł. wskutek czego wydatki zwyczajne preliminowane na rok 1898 — będą ostatecznie o zł. 36.626 większe zawsze jednak o 3.171 zł. mniejsze aniżeli preliminarz Wydziału krajowego.

Wydatki nadzwyczajne objęte rubrykami VII, VIII, X i XI wynosić będą razem 42.642 zł. w porównaniu z kwotą uchwaloną na rok 1897 (198.603) o 155.961 zł. mniej.

Ogólna kwota wydatków zwyczajnych wynosi	279.217 zł.,
" " " nadzwyczajnych "	42.642 "
Razem	321.859 "

Dochody:

Dochody preliminowane na rok 1898 wynoszą	289.858 zł.
„ uchwalone „ „ 1897 wynosiły	298.884 „
zatem mniej o	<u>9.026 „</u>

a mianowicie:

w nrbr. I. więcej o	916 zł.
„ „ III. „ „ „ <u>1.530 „</u>	
Razem	2.446 „
zaś mniej w rubr. V. o	11.472 „

Ogólny zatem wynik preliminarza na rok 1898. uchwalonego przez komisję budżetową wykazuje — niedobór w kwocie 32.001 „
gdy Wydział krajowy preliminował niedobór na zł. 42.547 „

W porównaniu zatem z rokiem 1897. wynik ogólny

jest korzystniejszy o 111.184 zł.

A) Poszczególnienie wydatków.

Rub. I. poz. 1 — 19.

Place i emolumenta etatowe.

Wydział krajowy preliminuje na rok 1898 zł. 40.592 w stosunku do roku 1897. o 1018 zł. mniej.

Powiększenie wydatków ma miejsce:

przy poz. 2. o zł. 362, z której to kwoty wstawia się na uzupełnienie dodatków pięcioletnich:

dla Dr. Ziembickiego kwotę	195 zł.
„ „ Macheka od 9/2 1897. I. dodatek	22 „
„ „ Świątkiewicza od 8.4 1898 I. dodatek	145 „

przy poz. 9. na uzupełnienie II. dodatku pięcioletniego dla Dr. Wiezkowskiego 17 „

przy poz. 11 b) z powodu spodziewanego powiększenia kosztu wiktury dla rządu 20 „

przy poz. 13. b) na uzupełnienie II. dodatku pięcioletniego pisarza Strzeleckiego 12 „

i na I. dodatek dla pisarza Lewickiego od 7/12 1898. 7 „

Razem 418 „

Zmniejszenie zaś wydatków ma miejsce:

przy poz. 8. z powodu zwinięcia prosektoryum odpada pensya pro-sektora w kwocie 1.200 „

przy poz. 11. a) koszt nafty dla rządu mniej o 6 „

Do przeniesienia 1.206 „

	Z przeniesienia	1.206 „
przy poz. 12. c) z powodu przeniesienia I. oficyna Bogusza z d. 19 1897. w stały stan spoczynku odpadają też dodatki pięcioletnie w kwocie		230 „
	Razem	<u>1.436 „</u>

Komisja budżetowa wstawia zatem w rub. I. łączną kwotę 40.592 zł., z której przypada:

na fundusz chorych	35.246 zł.
„ „ położnic	3.723 „
„ „ klinik	1.623 „

Rub. II. poz. 20 — 27.

Koszta utrzymania osób nieetatowych.

Wydział krajowy preliminował pierwotnie na rok 1898 w ciągu jż jednak obrad komisji budżetowej pismem z d. 18. stycznia r. b. L. 1723 Wydział krajowy wkrótce przedłożył sprawozdanie Dyrektora szpitala powszechnego, żądające pomnożenia sił pomocniczych szpitalu o jedną siostrę miłosierdzia i jednego dytaryusza z płacą po zł. 1 10 ct. dziennie z przychylnym wnioskiem. Komisja budżetowa uznaje żądanie to za zupełnie usprawiedliwione i potrzebny na ten cel wydatek wstawia w odpowiednie pozycje. — Wskutek tego — preliminarz Wydziału krajowego powiększy się o 684 zł. i wyniesie 44.358 zł. w stosunku do r. 1897. o 5.558 zł. więcej.

Komisja budżetowa obniżając koszta wiktów Sióstr miłosierdzia z 190 zł. na 180 zł. a koszta wiktów służby z 125 zł. na 120 zł. zmniejsza preliminowany przez Wydział krajowy wydatek o 865 zł. tak, że w stosunku do roku 1897. wydatek w tej rubryce wyniesie tylko o 4.693 zł. więcej.

Powiększenie wydatków z powodu otwarcia klinik podług preliminarza wynosi:

poz. 20. a) do f) — Płace czterech Sióstr miłosierdzia łącznie (dla oddziałów chirurgicznego, medycznego, okulistycznego i magazynierki) z wiktem i praniem	1.168 „
poz. 21. płace jednego dytaryusza po zł. 1.10 ct. dziennie	402 „
poz. 22. wikt dla drugiego pisarza zajętego cały dzień w klinikach	300 „
poz. 24. płaca drugiego pomocnika aptekarza	730 „
poz. 25. a) 2) dla obsługi klinik potrzeba było 20 osób służby, z tych wzięto 9 ze służby oddziałowej szpitalnej a przyjęto 11 osób, których płaca zwiększa wydatek	840 „
poz. 25. b) 3) koszta wiktów dla 11. osób więcej	1.375 „
poz. 25. c) gratyfikacje więcej	50 „
	<u>Do przeniesienia</u>
	4.865 „

	Z przeniesienia	4.865 zł.
Poz. 25. d.	bluzy dla 11 osób więcej po 10 zł.	110 "
Poz. 26. 2)	płaca, wikt, dodatek na mundur jednego odźwiernego i koszt utrzymania dwóch parobków do podłóg i drzewa oraz polepszenia o 12 zł. płacy palacza	750 "
Poz. 26. d)	gratyfikacje więcej o	20 "
Poz. 27. a)	powyższono płacę dwóch palaczy wskutek zwiększonej czynności	48 "
Poz. 27. c)	gratyfikacje dla służby wspólnej	25 "
	Razem więcej o	5.818 zł.

Zmniejszenie wydatków ma miejsce:

Poz. 26. e.	opuszczono wydatek na bluzę dla łaziebego w kwocie	10 zł
Poz. 27.	Z powodu zniesienia prosektoryum] opuszczono płacę dozorca trupiarni	240 "
	Zmniejsza się preliminarz na koszt wikt dla 27 Sióstr miłosierdzia po 10 zł.	270 "
	dla 119 osób służby po zł. 5	595 "
	Razem	1.115 zł

Komisyja budżetowa wstawia w tej rubryce łączną kwotę 43.503 zł., z czego przypada:

na fundusz chorych	30.368 zł.
" " położnic	4.687 "
" " klinik	8.448 "

Rubryka III. pozycya 28—45.

Pensye i emerytury.

Wydział krajowy preliniuje w tej rubryce 11.393 zł. w stosunku do r. 1897 o 113 zł. więcej.

Preliminuje się więcej pensyę emerytalną dla Bogusza Wiktora	676 zł
zaś mniej o zł. 33.— z powodu ukończenia wieku normalnego dzieci Heleny Marczak.	
o zł. 385.— z powodu śmierci akuszerki Maryi Grochalskiej,	
o zł. 145.— z powodu ukończenia wieku normalnego Tadeusza Krówczyńskiego.	

Komisya budżetowa wstawia zatem w tej rubryce ogólny wydatek 11.393 zł., z czego przypada

na fundusz chorych	10.116 zł.
„ „ położnic	497 „
„ „ klinik	780 „

Rubryka IV. pozycya 46—52.

Zaopatrzenia i dary z łaski.

Wydział krajowy wnosi z powodu zaopatrzenia byłej praczki Anastazyi Peresz L. 43.721/97 o 60 zł. więcej jak na rok 1897 — a mianowicie zł. 488.—

Komisya budżetowa zgadza się z tym wnioskiem i wstawia do budżetu zł. 488.— z czego przypada :

na fundusz chorych	428 zł.
„ „ położnic	24 „
„ „ klinik	36 „

Rubryka V. pozycya 53.

Odprawy i spłaty kwartałów pośmiertnych.

Komisya budżetowa wnosi zgodnie z preliminarzem jak w roku 1897 zł. 100.— z czego przypada :

na fundusz chorych	83 zł.
„ „ położnic	7 „
„ „ klinik	10 „

Również za wysoką jest kwota 7.200 zł. preliminowana na pranie bielizny, gdyż dotychczasowe wyniki, otrzymane wskutek zaprowadzenia pralni parowej wykazują, że gdy dawniej pranie bielizny przez tydzień jeden kosztowało 153 zł., obecnie wydatek ten zmniejszył się do kwoty zł. 100, tak że pranie nie powinno kosztować więcej na r. 1898 jak 5 200 zł., uwzględniając jednak nie dające się określić wymagania klinik i okoliczność, że pranie maszynowe od krótkiego dopiero trwa czasu.

Komisya budżetowa podnosi tę kwotę o 1 000 zł., tj. na 6.200 zł. — o 1000 zł. mniej jak preliminarz Wydziału krajowego.

W innych pozycjach Komisya budżetowa przyjmuje preliminarz Wydziału krajowego, wykazujący powiększenie wydatków.

w poz. 56 d)	opał pod kotły parowe i do kuchni więcej o	1.050 zł.
w poz. 56. g)	wino dla chorych z powodu otwarcia klinik więcej o	380 „
w poz. 58.	Wikt dla lekarza dyżurnego więcej o	20 „
w poz. 60. a)	na oświetlenie elektryczne klinik, zakładu położnic, domu administracyjnego i podwórzy szpitalnych preliminuje się z powodu braku dokładnych dat 3.600 zł. — więcej o	3.000 „
w poz. 61. 1)	na zakupno sprzętów nowych i naprawę starych wstawia się jako wydatek zwyczajny	400 „
	oprócz tego wstawia się jako wydatek nadzwyczajny na zakupno sprzętów do kliniki dermatologicznej i ocznej poz. 61. 2. a	zł. 8.227
	i na zakupno 12 saganów do kloak w poz. 61. 2. b.	600
	Razem	<u>zł. 8.827</u>

Zmniejszenie zaś wydatków

poz. 56. a. 2.	dla rekonwalescentów w zakładzie św. Józefa mniej o	250 „
poz. 56. c.	na naczynia kuchenne mniej o	100 „
poz. 59. e.	opał szpitalu i klinik mniej o	1.500 „
poz. 60. a.	oświetlenie naftą	500 „
	z uwzględnieniem powyższych zmian Komisya budżetowa wstawia w rubryce VII. jako wydatki zwyczajne następujące kwoty	
w poz. 56. a)	żywienie chorych — zwykła strawa i dodatki	72.400 „
	1) dla pozostających w szpitalu	1.000 „
	2) dla rekonwalescentów w zakładzie św. Józefa	1.127 „
	b) Siostry miłosierdzia	2.200 „
	c) służba kuchenna	1.450 „
	d) opał pod kotły parowe i do kuchni	450 „
	e) naczynia i sprzęty kuchenne	6.200 „
	f) pieczywo dla chorych	2.000 „
	g) wino dla chorych	300 „
w poz. 57.	wikt II. klasy dla akuszarki dyżurnej	400 „
w poz. 58.	wikt I klasy dla lekarza dyżurnego	11.000 „
w poz. 59.	opał sal, łazienek, klinik	1.800 „
w poz. 60. a)	oświetlenie naftą	3.600 „
	b) oświetlenie klinik	2.800 „
w poz. 61.	z w y c z a j n e zakupno sprzętów i naprawa tychże	200 „
w poz. 62.	fiakrowe dla rządcy	600 „
w poz. 63.	utrzymanie ogrodu i płaca ogrodnika	6.200 „
w poz. 64.	pralnia	8.500 „
poz 65. a)	Bielizna, pościel i odzież	282 „
	b) utrzymanie Siostry miłosierdzia	
	Do przeniesienia	<u>122.509 zł.</u>

	Z przeniesienia	. . .	123.509 zł.
w poz. 66. Słoma do sienników	1.000 „
	Razem	<u>123.509 „</u>

co się zaś dotyczy wydatków nadzwyczajnych wstawia Komisya budżetowa :

w poz. 61. 2. a) na zakupno sprzętów dla klinik ocznej i dermatologicznej	8.227 „
a) na zakupno 12 saganów do kloak	600 „
	Razem	<u>8.827 zł.</u>

Wskutek powyższych wniosków wydatki w rubr. VII. wynosić będą

zwyczajne	123.509 zł,
nadzwyczajne	8.827 „

zwyczajne mniej od preliminarza Wydziału Krajowego o zł. 3 855.

Z wydatków tych przypada

na fundusz chorych	{	zwyczajne	82.968 z
		nadzwyczajne	8.827 „ ¹
„		położnie zwyczajne	11 12 ⁹ „
„		klinik zwyczajne	29.41 ² „

Rub. VIII. poz. 67—78.

Koszta sanitarne.

Wydział Krajowy preliminuje w tej rubryce wydatki zwyczajne w kwocie	29.192 zł.
wydatki nadzwyczajne	2.735 „

Wydatki zwyczajne więcej jak w r. 1897 o	11.758 zł.
„ nadzwyczajne „ „ „ o	1 235 „
powiększenie wydatków zwyczajnych odnosi się przeważnie do c. k. klinik i pozycye : lekarstwa	4.800 zł.
potrzeby sanitarne	5.500 „
szczudła i opaski	400 „
wina stare dla ciężko chorych	1.000 „
Instrumenta chirurgiczne	500 „

uważać należy za pozycye przechodowe, które na mocy układu z c. k. Namiestnictwem — znajdują swój wyraz w odnośnych dochodach, jako zwroty należne funduszowi krajowemu. Właściwe powiększenie wydatków zwyczajnych ma miejsce :

przy poz. 70 ambulatoryum więcej o	109 zł.
„ „ 72 szczudła i opaski na podstawie wyników	200 „
„ „ 75 instrumenta chirurgiczne z powodu zużycia oraz jako wydatki nadzwyczajne	500 „
poz. 77. Sprawienie 4 sterylizatorów	2.235 „
„ 78. Doprowadzenie rur gazowych do tychże	500 „
	Razem	<u>2.735 zł.</u>

Zmniejszenie wydatków ma miejsce :

przy poz. 68. Utrzymanie apteki z powodu oddalenia jednej Siostry miłosierdzia a przyjęcia jednego pomocnika aptekarza rub. II. poz. 24 o	2.92	„
---	------	---

Komisya budżetowa preliniuje w tej rubryce następujące wydatki zwyczajne :

w „poz. 67. Lekarstwa	9.000	„
68. Utrzymanie apteki Siostra miłosierdzia	282	„
69. 2 laboranci do apteki	490	„
70. Ambulatoryum	400	„
71. Potrzeby sanitarne	12.900	„
72. Szczudła, buty i opaski	1.600	„
73. Laboratoryum	200	„
74. Wino stare dla ciężko chorych	1.000	„
75. Instrumenta chirurgiczne	1.800	„
76. Koszta pogrzebowe	1.500	„
Razem	29.172	zł.

zaś wydatki nadzwyczajne :

77. Sprawienie 4 sterylizatorów	2.235	„
78. Doprowadzenie rur gazowych do tychże	500	„
Razem	2.735	zł.

Z wydatków zwyczajnych przypada :

na fundusz chorych	} zwyczajne	15.849	„
		nadzwyczajne	2.735
„	położnic	874	„
„	kllinik	12.449	„

Rub. IX. poz. 79.

Koszta kancelaryjne.

Kom'ysa budżetowa preliniuje w tej rubryce zgodnie

z Wydziałem Krajowym	1.300	zł.
----------------------	-------	-----

o zł. 300 więcej jak na r. 1897, a to ze względu na wynik z r. 1896 (1.309 zł.)

z czego przypada :

na fundusz chorych	1.079	zł.	
„	położnic	91	„
„	kllinik	130	„

Rub. X. poz. 80.

Koszta kapliczne.

Komisya budżetowa zgodnie z wnioskiem Wydziału Krajowego prelininuje

1. Koszta kapliczne zwyczajne w kwocie	260 zł.
20 zł. więcej jak na r. 1897.	
2. Koszta kapliczne nadzwyczajne w kwocie	80 „
na sprawienie dwóch nowych ornatów z czego przypada:	
na fundusz chorych zwyczajne 216 zł, nadwycz.	66 „
położnic „ 18 zł.	6 „
„ klinik „ 26 zł. „	8 „

Rub. XI. poz. 81—84.

Utrzymanie budynków.

Wydział Krajowy prelininuje w tej rubryce wydatki zwyczajne w kwocie	7.060 zł.
wydatki nadzwyczajne w kwocie	37.500 „

Wydatki zwyczajne w stosunku do roku 1897 są większe o 930 zł. . zwiększenie to jest zupełnie usprawiedliwione, pomnożeniem się liczby budynków — co się dotyczy wydatków nadzwyczajnych, takowe przyjmuje Komisya budżetowa jak następuje:

w poz. 81. a) reszta kosztów urządzenia oświetlenia elektrycznego niepokryta przez c. k. Rząd	15.000 zł.
b) dalszy kredyt na kopanie studni	11.000 „
c) wybudowanie domku na pracownie bakteriologiczne przy c. k. klinikach	4.500 „
d) Koszta adaptacji w zakładzie położnic dla Kliniki położniczo-ginekologicznej	500 „
Razem	31.000 zł.

Komisya budżetowa wnosi zatem w rub. XI. Wydatki nadzwyczajne jak powyżej w kwocie 31.000 zł.

o zł. 6.500 mniej jak preliminarz Wydziału Krajowego z czego przypada:

na fundusz chorych	30.500 zł.
„ położnic	500 „

Wydatki zaś zwyczajne:

w poz. 81. Konserwacje i reperacje zwyczajne	4.900 zł.
„ 22. Utrzymanie maszyny i wodociągów	800 „
„ 83. Asekuracja budynków	460 „
„ 84. Kominiarze i straż ogniowa	900 „
Razem	7.060 zł.

Z czego przypada :

na fundusz chorych	.	.	5.795 zł.
„ położnic	.	.	549 „
„ klinik	.	.	716 „

Rub. XII. poz. 85—86.

Odsetki od kapitałów dłużnych funduszowi stypendyjnemu Głowińskiego.

Preliminuje się zgodnie z Wydziałem Krajowym
zł. 1.760 całą kwotę na fundusz chorych.

Rub. XIII. poz. 87.

Podatki i daniny.

Preliminuje się zgodnie z Wydziałem Krajowym
zł. 50., o 15 zł. więcej jak na r. 1897 z powodu opłacania
podatku od Klinik, z czego przypada :

na fundusz chorych	.	.	25 zł.
„ położnic	.	.	10 „
„ klinik	.	.	15 „

Rub. XIV. poz. 88—90.

Rozmaite

Komisya budżetowa prelininuje zgodnie z Wydziałem
krajowym na rok 1898 2.200 zł:

o 100 zł. więcej jak na rok 1897.

Z kwoty tej przypada na fundusz chorych	.	.	1.913 „
„ położnic	.	.	147 „
„ klinik	.	.	140 „

XV. Rub. poz. 91.

Koszta utrzymania dzieci zrodzonych na bezpłatnym oddziale położnic.

Komisya budżetowa prelininuje zgodnie z Wydziałem krajowym na rok 1898 całą kwotę na fundusz położnic . 30 zł.

Rub. XVI. poz. 92.

Ryczałt na utrzymanie dzieci w szpitaliku św Zofii.

Komisya budżetowa prelininuje zgodnie z Wydziałem krajowym całą kwotę na fundusz chorych . 16.000 zł.

B) Dochody.

Wydział krajowy prelininuje ogólne dochody w kwocie 289.858 zł. o 9.026 mniej aniżeli uchwalono na rok 1897.

Komisya budżetowa zgodnie z prelininarzem Wydziału krajowego wnosi:

w rub. I.	poz. 1.	od c. k. skarbu za 781 ⁵⁸ m. drzewa	1.500 zł.
" "	" 2.	od kasy miejskiej 1/5 część dochodów z myta	31.000 "
" II.	" 3.	opłaty pośmiertne	11.000 "
" III.	" 4.	zwrot kosztów leczenia od fund. krajowego	178.000 "
" "	" 5.	od samopłacących	17.180 "
" "	" 6.	od funduszy obokrajowych i innych publicznych	11.200 "
" IV.	" 7.	Dochód z ogrodu warzywnego	100 "
" "	" 8.	Rozmaite nieprzewidziane	100 "
" "	" 9.	Zwrot zaliczek na płace	1.200 "
" V.	" 11.	Zwrot nadwyżki kosztów utrzymania chorych ponad takse szpitalną	29.973 "
" "	" 12.	Zwrot kosztów urządzenia wewnętrznego kliniki położniczo-ginekologicznej	6.555 "
" "	" 13.	Zwrot kosztów oświetlenia elektrycznego klinik	2.000 "
		Razem	<u>289.858 zł.</u>
Rub. V.	poz. 11.	Suma wydatków klinicznych wynosi wedle zestawienia niniejszego prelininarza ogółem kwotę	53.973 zł
		strąciwszy koszt utrzymania 30.000 dni leczenia pozwykłej taksie szpitalnej 80 ct. dziennie, który fundusz krajowy ponosić się obowiązwał w kwocie	24.000 "
		okazuje się <i>nadwyżka wydatków</i> w kwocie	<u>29.973 zł.</u>
		którą obowiązany będzie zwrócić c. k. Skarb Państwa.	

Na tej podstawie wstawia się do dochodu po wyżej obliczoną kwotę 29.973 zł. Nadwyżka ta zwróconą będzie fund. szpitalnemu w dwojaki sposób a to : Wydatki ponoszone przez szpital w zastępstwie c. k. Rządu na leki, potrzeby sanitarne, przybory opatrunkowe, instrumenta chirurgiczne, stare wina, zwracać będą pp. Profesorowie do kasy szpitalnej w ciągu roku gotówką kwartalnymi ratami z dołu, na co otrzymują od c. k. Skarbu Państwa osobny kredyt (LW. 61.974|97).

Reszta wydatków utrzymywaną w osobnej ewidencji zwracana będzie co pół roku Wydziałowi krajowemu a z końcem roku zrobionym zostanie obrachunek z c. k. Rządem w ten sposób, że gdyby proponowany na razie przez c. k. Rząd ryczałt nie wystarczył na pokrycie powyższych wydatków, zostanie nadwyżka tychże wykazaną do zwrotu c. k. Administracji Państwa zanim nie zostanie zawarta stanowcza umowa co do wyznaczenia wystarczającego ryczałtu.

- Poz. 12) Preliminuje się przypadający na c. k. Rząd zwrot kosztów urządzenia wewnętrznego kliniki położniczo ginekologicznej w kwocie 6.555 zł. 42 ct. w której to sprawie poczyniono odpowiednie kroki do c. k. Namiestnictwa (LW. 41.883|97).
- Poz. 13) Wstawia się tytułem zwrotu kosztów utrzymania elektrycznego oświetlenia klinik — kwotę 2000 zł. W sprawie zwrotu tego dochodu odbywają się rokovania, które do chwili układania preliminarza nie były ukończone (LW. 82.947|1896.)

Sumaryczne zestawienie wydatków.

R u b r y k a	Fundusz chorych	Fundusz położnic	Fundusz klinik	R a z e m
	zł.	zł.	zł.	zł.
I	35.246	3.723	1.623	40.592
II	30.368	4.687	8.448	43.503
III	10.116	497	780	11.393
IV	428	24	36	488
V	83	7	10	100
VI	1.494	126	180	1.800
VII ¹⁾ *	82.968	11.129	29.412	123.509
²⁾ **	8.827	—	—	8.827
VIII ¹⁾	15.849	874	12.449	29.172
²⁾	2.735	—	—	2.735
IX	1.079	91	130	1.300
X ¹⁾	216	18	26	260
²⁾	66	6	8	80
XI ¹⁾	5.795	549	716	7.060
²⁾	30.500	500	—	31.000
XII	1.760	—	—	1.760
XIII	25	10	15	50
XIV	1.913	147	140	2.200
XV	—	30	—	30
XVI	16.000	—	—	16.000
Suma wydatków ¹⁾	203.340	21.912	53.965	279.217
²⁾	42.128	506	8	42.642
Ogółem	245.468	22.418	53.973	321.859

Sumaryczne zestawienie dochodów.

R u b r y k a	Fundusz chorych	Fundusz położnic	Fundusz klinik	R a z e m
	zł.	zł.	zł.	zł.
I	29.980	2.520	—	32.500
II	11.000	—	—	11.000
III	178.000	12.380	16.000	206.380
IV	1.422	18	10	1.450
V	2.000	6.555	29.973	38.528
Suma dochodów	222.402	21.473	45.983	289.858

* Wydatki zwyczajne.

** Wydatki nadzwyczajne.

Bilans funduszu chorych przedstawia się następująco :

Wydatki	245.468 zł.
Dochody	222.402 „
				Więć niedobór	.	<u>23.066 zł.</u>
Bilans funduszu położnic :						
Wydatki	22.418 zł.
Dochody	21.473 „
				Więć niedobór	.	<u>945 zł.</u>
Bilans funduszu klinik :						
Wydatki	53.973 zł.
Dochody	45.983 „
				Więć niedobór	.	<u>7.990 zł.</u>

Bilans całego szpitala powszechnego we Lwowie wykazuje :

Wydatki	.	.	.	321.859 zł.
Dochody	.	.	.	<u>289.858 „</u>

zatem niedobór w kwocie . 32.001 zł.

Wysoki Sejm raczy przyjąć powyższy preliminarz krajowego szpitala powszechnego we Lwowie na rok 1898 i pokryć wykazany niedobór 32.001 zł. z rubr. XI. wydatków budżetu krajowego.

Wysoki Sejm raczy uchwalić :

W uwzględnieniu petycyi Eustachego Jezierskiego, em pisarza etatowego l. 223. przyznaje się mu wyjątkowo wsparcie w kwocie 100 zł. i poleca wstawić ten wydatek w rub. XVII. wydatków budżetu krajowego.

Petycyę przełożenstwa stowarzyszenia przemysłowego stolarzy we Lwowie l. 950 odstępuje się Wydziałowi krajowemu do zbadania i zdania ewentualnie sprawy na następnej sesyi sejmowej.

Nad petycyami zaś Eugenii Jaroszyńskiej l. 361, Wiktora z Ziemblie Bogusza l. 778. przechodzi się do porządku dziennego.

Lwów 28. stycznia 1898.

Przewodniczący :

Biliński.

Sprawozdawca :

Marchwicki.

Budżet krajowy na rok 1898.

Lit. D.

Fundusz podrzutek w Lwowie.

(Sprawozdawca poseł Marchwicki)

WYDATKI.

Rubr. I. Remuneracye i zapomogi:		
Poz. 1. Żywicielkom za gorliwe dozorowanie dzieci i na potrzeby szkolne	10 zł.	
„ II. poz. 2. Koszta utrzymania dzieci	67 „	
„ III. poz. 3. Zapomogi dla położnic	6.000 „	
więcej o 300 zł. jak na rok 1897.		
„ IV. poz. 4. Ryczałt na koszta pogrzebowe dzieci	10 „	
	<hr/>	
	Ogólna suma wydatków	6.087 zł.

Wysoki Sejm raczy uchwalić całą sumę wydatków funduszu podrzutek w Lwowie w kwocie 6.087 zł. i pokryć takową z funduszu krajowego rubr. XI.

Lwów dnia 31. Stycznia 1898.

Przewodniczący:
Biliński.

Sprawozdawca:
Marchwicki.

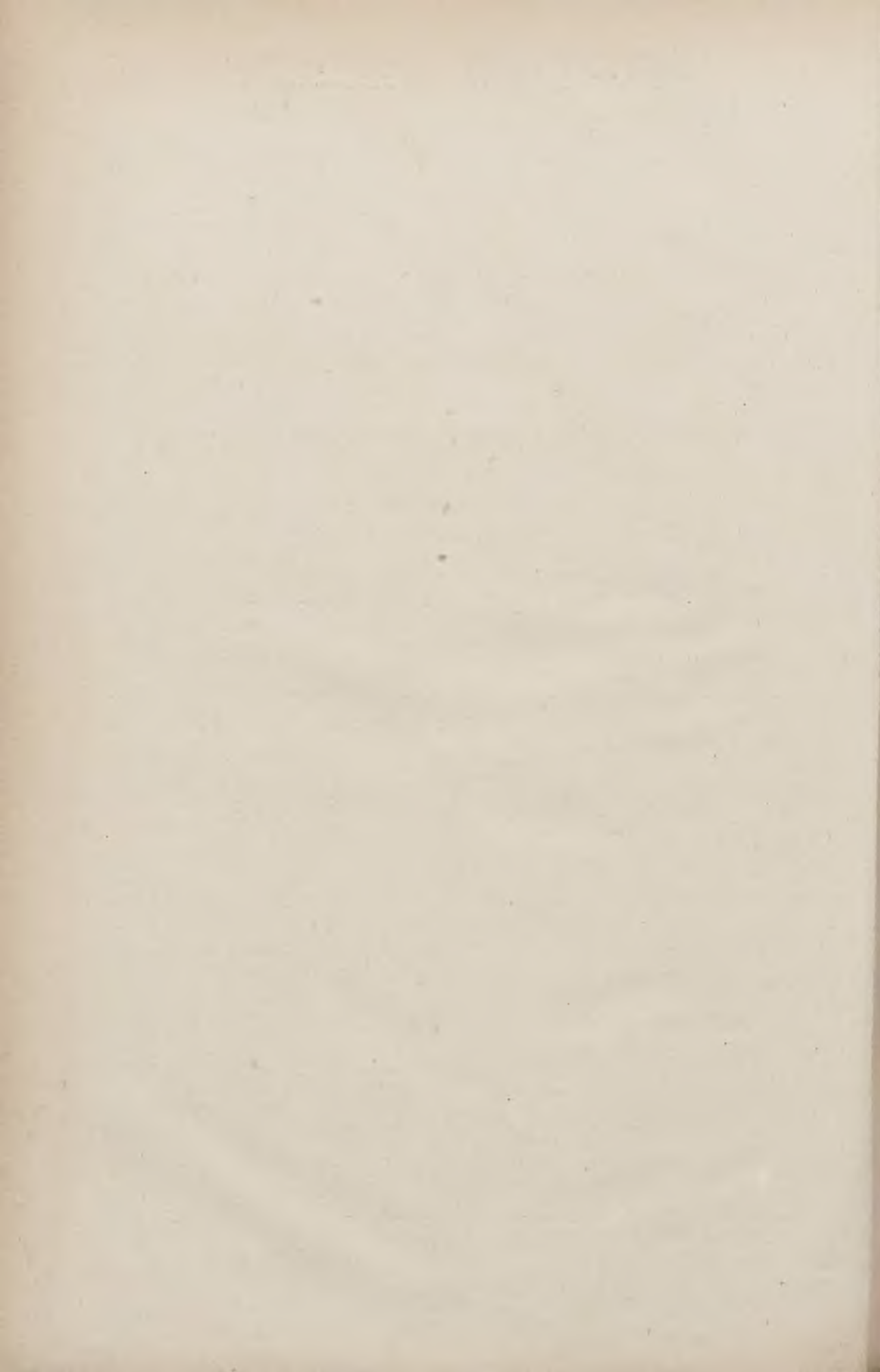

Budżet krajowy na rok 1898.

Lit. E.

Krajowy zakład dla obłąkanych na Kułparkowie.

Sprawozdawca poseł Dr. Henryk Jordan.

Wydatki.

Preliminarz Wydziału krajowego na rok 1898 wykazuje :	
zwyczajne wydatki w kwocie	196.363 zł.
nadzwyczajne wydatki w kwocie	5 400 „
Razem	<u>201.763 zł.</u>
Ponieważ uchwalone na rok 1897 :	
zwyczajne wydatki wynosiły	196.485 zł.
nadzwyczajne wydatki wynosiły	5.800 „
Razem	<u>202.285 zł.</u>
Przeto preliminarz Wydz. kraj. wykazuje	
zmniejszenie wydatków zwyczajnych o	122 zł.
zmniejszenie wydatków nadzwyczajnych o	400 „
a zatem w ogóle zmniejszenie wydatków o	<u>522 zł.</u>
Komisya budżetowa wnosi zgodnie z Wydziałem krajowym	
w zwyczajnych wydatkach	196.363 zł.
w nadzwyczajnych wydatkach	5.400 „
Razem	<u>201.763 zł.</u>
a więc względnie do sumy wydatków uchwalonych przez Sejm na rok 1897 mniej o	522 zł.

Poszczególnienie wydatków.

Rubryka I. pozycja 1—12.

Płace i emolumenta etatowe.

Wydział kraj. preliminuje 23 860 zł. w wydatkach zwyczajnych, a nie w wydatkach nadzwyczajnych; gdy na r. 1897 było uchwalone 23.666 zł. w wydatkach zwyczajnych, a nadto 5.000 zł. w wydatkach nadzwyczajnych, razem 28.666 zł., przet. Wydział kraj. preliminuje w wydatkach zwyczajnych więcej o 194 zł., w ogóle za mniej o 4.806 zł. niż było uchwalone na rok 1897.

Zwyzka 194 zł. w wydatkach zwyczajnych r. 1898 pochodzi ze zwiększenia wydatków pięciolecia w pozycyi 6., 7. i 8.

Komisya budżetowa preliminuje zgodnie z Wydziałem krajowym w rubryce I. wydatki zwyczajne na 23.860 zł.

Lekarze i urzędnicy krajowego zakładu dla obłąkanych na Kulparkowie wniosli do Wysokiego Sejmu petycyę (l. 424) o podwyższenie płacy.

Tego samego rodzaju petycyę (l. 425) wniósł Józef Krzyżanowski, maszynista zakładu kulparkowskiego.

Uznając słuszność wielu wywodów wymienionych petycyj, wnosi Komisya budżetowa:

Wysoki Sejm raczy uchwalić:

Petycyę l. 424, lekarzy i urzędników krajowego zakładu dla obłąkanych na Kulparkowie i petycyę l. 425, maszynisty zakładu Józefa Krzyżanowskiego odseła się Wydziałowi krajowemu do zbadania i ewentualnego przedłożenia wniosku w najbliższej sesyi.

Rubryka II. poz. 13 18.

Koszta utrzymania osób nieetatowych.

Komisya budżetowa preliminuje zgodnie z Wydziałem krajowym wydatki tej rubryki na 38.593 zł.
t. j. mniej o 727 zł., niż było uchwalone na r. 1897.

Z poszczególnych pozycyj zachodzi zmiana względnie do roku 1897 i w poz. 16. a, w której preliminuje się więcej o 468 zł. na płace służby wedle wnicsku Dyrekeji, a to stosownie do wysokości płac, jaka w tym roku służbie wypadnie, — w poz. 16. c, w której preliminuje się na podstawie wynikłości lat ostatnich wikt dla każdej osoby rocznie mniej o 5 zł., czyli w ogóle mniej o 505 zł. jak w r. 1897 i w poz. 16. d., w której z powodu istniejącego zapasu bluz dla służby nie wstawia się w tym roku żadnego wydatku.

Rubryka III. pozycja 19—27. b.

Pensye i emerytury.

Preliminuje się zgodnie z Wydziałem krajowym 3.117 zł.
 t. j. o 116 zł. więcej, niż w r. 1897, a to wskutek przeniesienia na emeryturę byłego dozorcę Romana Dzułę i przyznania przez Wydział kraj. emerytury Maryi Kozłowskiej, wdowie po parobku, który podczas pełnienia służby przypadkową śmiercią zginął.

Były dozorca chorych Roman Dzuła wniósł petycję l. 426 o zapomogę, taką samą petycję wniósł były dozorca Jan Węgrzyn l. 608. Ponieważ obaj pobierają stałą emeryturę, zupełnie odpowiednią do lat służby, przeto wnosi się:

Wysoki Sejm raczy uchwalić:

Nad petycją Romana Dzuły (426) i petycją Jana Węgrzyna (608) przechodzi się do porządku dziennego.

Rubryka IV. pozycja 28—31.

Zaopatrzenia, odstawne i dary z łaski.

Preliminuje się, jak w roku zeszłym było uchwalone i zgodnie z Wydziałem krajowym 110 zł.

Rubryka V. pozycja 32.

Odprawy i spłaty kwartałów pośmiertnych.

Preliminuje się tak jak na rok 1897 było uchwalone 40 zł.

Rubryka VI. pozycja 33—34.

Remuneracye i zapomogi.

Zgodnie z Wydziałem krajowym preliminuje Komisya budżetowa 1.130 zł.
 t. j. tyle, ile na rok 1897 było uchwalone.

Rubryka VII. pozycja 35—43.

Koszta gospodarcze zakładu.

W rubryce tej preliniuje Wydział krajowy na wydatki zwyczajne 96.268 zł., o 70 zł. więcej niż było uchwalone na rok 1897, na wydatek zaś nadzwyczajny 900 zł., o 100 zł. więcej, niż w r. 1897. Różnica w wydatku nadzwyczajnym pochodzi stąd, że ubył wydatek nadzwyczajny 800 zł. uchwalony w roku ubiegłym na zakupno sprzętów gospodarczych, okazuje się natomiast konieczność kupienia nowego powozu i wymiany jednej pary koni, na co Wydział krajowy wstawia w poz. 39. jako nadzwyczajny wydatek 900 zł.

W wydatkach zwyczajnych preliniuje się zgodnie z Wydziałem krajowym mniej niż było uchwalone na rok 1897 w pozycjach 35. e., 35. g. i 36, razem mniej o 180 zł. na podstawie przeciętnej z trzech lat (od 1894—1896). Na tej samej podstawie preliniuje się więcej, niż uchwalono na rok 1897, w pozycjach 37 (oświetlenie naftą, więcej o 100 zł.), poz. 41 (utrzymanie pralni więcej o 50 zł.) i poz. 43 (słoma do sienników więcej o 100 zł.)

Razem preliniuje się przeto zgodnie z Wydziałem krajowym	
na wydatki zwyczajne	96.268 zł.
na wydatki nadzwyczajne	900 „
	<hr/>
Razem	97.168 „
t. j. więcej o 170 zł., niż było uchwalone na rok 1897.	

Rubryka VIII. pozycja 44—47.

Koszta gospodarcze folwarku.

Preliminuje się zgodnie z Wydziałem krajowym wydatek	13.950 zł.
t. j. o 220 zł. więcej niż uchwalono w r. 1897, a to na podstawie projektu budżetu folwarku, przez Dyрекcyę zakładu sporządzonego i należycie uzasadnionego.	

Rubryka IX. pozycja 48—52.

Koszta sanitarne.

Komisya budżetowa wnosi zgodnie z Wydziałem krajowym i zgodnie z wydatkiem uchwalonym na rok 1897 kwotę	7.060 zł.
---	-----------

Rubryka X. pozycja 53.

Koszta kancelaryjne.

Zgodnie z Wydziałem krajowym i z kwotą uchwaloną na rok 1897 wstawia się	450 zł.
--	---------

Rubryka XI. pozycja 54.

Zgodnie z Wydziałem krajowym i z kwotą uchwaloną na rok 1897
preliminuje się 200 zł.

Rubryka XII. pozycja 55—60.

Koszta utrzymania budynków, dróg dojazdowych i urzędzeń.

W pozycji 55. preliminuje Wydział kraj. wydatki zwyczajne na konserwację i reparację budynków i czyszczenie kanałów kwotą zgodną z uchwaloną na rok 1897, to jest 5.500 zł., nadto okazał się potrzebny nadzwyczajny wydatek w kwocie 4.500 zł., a to na sprawienie 4 rezerwoarów na wodę 3.000 zł., na polakierowanie dachu nad budynkami 700 zł., na postawienie nowego pieca piekarskiego w 2. oddziałach 400 zł. i na postawienie dwóch kuchni kaflowych 400 zł.

W pozycji 57. preliminuje się wyższy wydatek jak w r. 1897 o 200 zł. z powodu, że przybył trzeci kocioł do utrzymania.

Natomiast preliminuje Wydział krajowy mniej o 50 zł. w pozycji 58. na asekurację na podstawie przeciętnej z trzech lat i mniej o 100 zł. w poz. 60. na utrzymanie dróg dojazdowych.

Komisya budżetowa preliminuje zgodnie z Wydziałem krajowym w rubryce tej	
na wydatki zwyczajne	8 540 zł.
na wydatki nadzwyczajne	4.500 „
	<hr/>
Razem	13.040 zł.

t. j. więcej o 4.550 zł. niż było preliminowane na rok 1897.

Rubryka XIII. pozycja 61.

Podatki z ekwiwalentem i daniny.

Preliminuje się jak na rok 1897 zgodnie z wnioskiem Wydziału krajowego 130 zł.

Rubryka XIV. pozycja 62—65.

Rozmaite.

Wydział krajowy preliminuje 2.855 zł., więcej o 105 zł. niż było uchwalone na rok 1897, a to zwiększając wydatek w pozycji 65. a. o 5 zł. na ubezpieczenie służby od wypadku choroby i w pozycji 65. i. o 100 zł. na koszta przewozu i odstawiania umyślowo chorych.

Zgodnie z wnioskiem Wydziału krajowego preliminuje Komisya budżetowa kwotę 2.855 zł.

Rubryka XV. pozycja 66.

Wydatki z prawa patronatu i konkurencyi wynikłe.

Jak w roku 1897 60 zł

Rubryka XVI.

Koszta podróży i diety członków opieki nad obłąkanymi.

Zgodnie z wnioskiem Wydziału krajowego nie preliniuje się nic w tym roku.

Dochody zakładu.

Komisya budżetowa preliniuje zgodnie z Wydziałem krajowym dochody w ogóle w kwocie 226.080 zł. czyli więcej o 6.960 zł. niż było uchwalone na rok 1897.

W szczególności preliniuje się dochody w rubryce I. i II. t. j. z odsetek od kapitału i z dodatków zgodnie z kwotą uchwaloną na rok 1897; w rubryce III. z dochodów z folwarku preliniuje się 17.250 zł., czyli o 450 zł. mniej niż było przyjęte na r. 1897, a to na podstawie preliminarza folwarku, przedłożonego przez Dyrekcyę zakładu i aprobowanego przez Wydział krajowy. W rubryce IV. preliniuje się zwrotu kosztów leczenia 205.000 zł. czyli więcej o 7.000 zł. niż było uchwalone na r. 1897, a to w pozycyi 6., od funduszu krajowego galicyjskiego 175.000 zł. czyli więcej o 5.000 zł., zaś w pozycyi 7. od samopłacących 27.000 zł. czyli więcej o 2.000 zł. na podstawie przecięcia z trzech lat. Wreszcie w rubryce V. preliniuje się 2 940 zł. czyli więcej o 410 zł. niż było uchwalone na rok 1897, a to z powodu zwiększonego rzeczywistego dochodu, który w r. 1898 wpłynię z udzielonych w r. 1897 zaliczek i spodziewanego o 80 zł. większego dochodu z pozycyi 12.

Przechodząc poszczególne rubryki dochodu omawiała Komisya budżetowa gospodarstwo folwarku zakładu kulparkowskiego, a uznawszy, że gospodarstwo to jest racjonalnie prowadzone i korzystne sprowadza wyniki, postanowiła Komisya Dyrektorowi zakładu na Kulparkowie wyrazić swoje uznanie.

Zestawienie sumaryczne.

Wydatki na rok 1898. 1897.

Rubryka	I.	23.860 zł.	28.666 zł.
"	II.	38.593 "	39.320 "
"	III.	3.117 "	3.001 "
"	IV.	110 "	110 "
"	V.	40 "	40 "
"	VI.	1.130 "	1,130 "
"	VII.	97.168 "	96.998 "
"	VIII.	13.950 "	13.730 "
"	IX.	7.060 "	7.060 "
"	X.	450 "	450 "
"	XI.	200 "	200 "
"	XII.	13.040 "	8.490 "
"	XIII.	130 "	130 "
"	XIV.	2.855 "	2.750 "
"	XV.	60 "	60 "
"	XVI.	— "	150 "
						201.763 zł.	202.285 zł.
						Suma	

Dochody na rok 1898. 1897.

Rubryka	I.	230 zł.	230 zł.
"	II.	660 "	660 "
"	III.	17.250 "	17.700 "
"	IV.	205.000 "	198.000 "
"	V.	2.940 "	2.530 "
						226.080 zł.	219.120 zł.
						Suma	

Zestawienie ostateczne na rok 1898.

Dochody	226.080 zł.
Wydatki	201.763 "
Nadwyżka dochodów	24.317 zł.

Komisyja budżetowa wnosi:

Wysoki Sejm raczy przyjąć powyższy preliminarz zakładu dla umysłowo chorych na Kulparkowie i wstawić wykazaną nadwyżkę dochodów w kwocie 24.317 zł. do rubryki IV. dochodów funduszu krajowego.

Przewodniczący:

Dunajewski.

Sprawozdawca:

Dr. Henryk Jordan.

Budżet krajowy na rok 1898.

Lit. F.

Krajowy szpital S-go Łazarza w Krakowie.

Sprawozdawca poseł Dr. Franciszek Paszkowski.

Wydział krajowy preliniuje wydatki na rok 1898 w kwocie	233.745 zł.
z której przypada na wydatki zwyczajne	221.245 „
na nadzwyczajne	12.500 „
W dochodach preliniuje Wydział krajowy kwotę	240.373 „
i zamyka budżet zwykłą	6.628 „
Wydatki wedle preliminarza Wydziału krajowego są większe o	9.493 „
a dochody większe o	2.847 „
od uchwalonych na rok 1897.	
Komisya budżetowa przyjmuje wydatki zwyczajne w sumie	220.605 „
o 640 zł. mniejszej, a wydatki nadzwyczajne w sumie	12.500 „
zgodnej z preliminarzem Wydziału krajowego.	
Ogólną sumę wydatków preliniuje komisya na 233.105 zł. a	
ogólną sumę dochodów na 240.373 zł. i zamyka budżet zwykłą	7.268 „
Ilość dni leczenia wynosiła wedle zamknięcia rachunkowego	
w roku 1896. 266.253., za podstawę obliczenia kosztów przyjęto	
zgodnie z wnioskiem Wydziału krajowego ilość dni leczenia na 266.000	

Wydatki.

<i>Rubryka I. Płace i emolumenta etatowe.</i> Wydatki w tej rubryce preliniuje Wydział krajowy w kwocie	35.292 zł.
t. j. o	207 „
mniej niż było uchwalone na r. 1897.	

Komisya przyjmuje tę rubrykę zgodnie z wnioskami Wydziału krajowego w ogólnej sumie

35.292 „

i wnosi: Wysoki Sejm raczy uchwalić:

Petycyę Franciszka Solgi, dozorey domu w szpitalu Ś-go Łazarza w Krakowie (L. 427) o zrównanie płacy z płacą dozorey krajowego we Lwowie odstępuje się Wydziałowi krajowemu do zbadania i ewentualnego przedstawienia wniosków co do zmiany etatu płacy dozorey domu w szpitalu Ś-go Łazarza w Krakowie.

Rubryka II. Koszta utrzymania osób nieetatowych preliniuje Wydział krajowy w kwocie 30.598 zł.

o 415 zł. większej od uchwalonej na r. 1897. Drobna ta zwyżka pochodzi z podwyższenia dyurnów wskutek drożyzny 365 zł. i powiększenia kwoty na doroczne gratyfikacye o 50 zł.

Komisya przyjmuje tę rubrykę zgodnie z wnioskiem Wydziału krajowego w sumie

30.598 „

Rubryka III Pensye i emerytury preliniuje Wydział krajowy w sumie 8.396 zł. o 804 zł., większej od uchwalonej na rok 1897. Zwyżka ta powstała wskutek przyznania emerytury byłemu prymaryuszowi Dr. Stanisławowi Paszkowskiemu w myśl statutu emerytalnego.

Komisya przyjmuje tę rubrykę zgodnie z wnioskiem Wydziału krajowego w sumie

8.396 „

Rubryka IV. Zaopatrzenia, odstawnne i dary z łaski preliniuje Wydział krajowy w sumie 776 zł., o 232 zł. mniejszej od uchwalonej na rok 1897.

Marya Głowacka i Marya Skibska wdowy po dyetaryuszach szpitala Ś-go Łazarza, oraz Elżbieta Kudłek, wdowa po posługaczu szpitala wniosły do L. 226, 362 i 795 prożby o zasiłki w drodze łaski. Taką samą prożbę do L. 227 wniósł Sylwery Stroiński, były aptekarz szpitala Ś-go Łazarza. Uwzględniając stosunki majątkowe petentów wnosi komisya budżetowa:

Wysoki Sejm raczy uchwalić:

Przyznaje się Maryi Głowackiej i Maryi Skibskiej wdowom po dyetaryuszach szpitala Ś-go Łazarza, oraz Sylwemu Stroińskiemu, byłemu aptekarzowi szpitala Ś-go Łazarza tytułem jednorazowych zapomóg po 100zł., a Elżbiecie Kudłek wdowie po posługaczu szpitala jednorazową zapomogę w kw. 60zł.

Po dodaniu tych zapomóg w łącznej kwocie 360 zł. wyniesie rubryka IV. łączną sumę

1.186 „

Rubryka V. Odprawy i spłaty kwartalów pośmiertnych przyjmuje komisya budżetowa zgodnie z wnioskiem Wydziału krajowego w sumie takiej samej jak w roku zeszłym

50 „

Rubryka VI. Remuneracye i zapomogi prelinuje Wydział krajowy w sumie 1.200 zł., o 200 zł., większej niż uchwalona na r. 1897., a to ze względu na liczny personal i panującą drożyznę.

Komisya przyjmuje tę rubrykę zgodnie z wnioskiem Wydziału krajowego w sumie

1.200 „

Rubryka VII. Koszta gospodarcze prelinuje Wydział krajowy w sumie ogólnej 110.528 zł., o 9467 zł. większej niż uchwalona na rok 1897. Z ogólnej sumy przypada na wydatki zwyczajne 99.328 zł., o 733 zł. mniej niż uchwalono na rok 1897., na wydatki zaś nadzwyczajne 11.200 zł., o 10.200 zł. więcej niż uchwalono na r. 1897.

W poz. 49. lit. a prelinowana jest na żywienie chorych kwota 60.000 zł. o 1.000 zł. większa od uchwalonej na rok 1897, a to na podstawie przeciętnej z ostatnich dwóch lat ilości dni leczenia. Jeżeli się przyjmie najwyższą ilość dni leczenia z r. 1896 t. j. 266.253, wypadnie koszt żywienia chorych, licząc po 22 ct. dziennie, na 58.575 zł. Ponieważ jednak koszt żywienia wynosił 21.5 ct., przeto komisye budżetowa, licząc się nawet z pewnym wzrostem dni leczenia, uważa kwotę 59.000 zł. jako wystarczającą na pokrycie tego wydatku w r. 1898.

W osobnem sprawozdaniu do L. W. 64.785/897. uzasadnia Wydział krajowy potrzebę kredytu w kwocie 7.000 zł. na osuszenie i wyrównanie ogrodu szpitala Sgo Łazarza w Krakowie. Ogród ten obejmuje przestrzeń około 16-tu morgów, przedstawiaćby więc powinien znaczną bardzo wartość. Ogród ten jest jednak nisko położonym, a południowo wschodnia jego część jest starem stawiskiem, które nawet jako łąka użytkowanem być nie może.

Za osuszeniem ogrodu przemawiają przedewszystkiem względy sanitarne, gdyż w ten sposób usunie się źródło grasującej endemicznie malaryi, następnie względy gospodarcze, gdyż przez osuszenie uzyska się grunt zdalny pod uprawę warzyw, w końcu zaś wzgląd na uzyskanie gruntu pod możliwe w przyszłości budowy. Nie przesądzając uatem miejscu kwestyi budowy krajowego zakładu położniczego, poruszonej w zeszłorocznej petycyi krakowskiego wydziału lekarskiego, niepodobna nie uznać, iż osuszenie ogrodu szpitala św. Łazarza jest rzeczą potrzebną i nagłą i że pozostawienie w bliskości szpitala gruntu bagnistego nie dającego się na żaden cel użytkować dłużej cierpianem być nie może.

Koszt osuszenia ogrodu obliczonym jest na

11.139 „

Wydział krajowy sądzi jednak, że po wyeliminowaniu wydatku na przedłużenie kanału miejskiego, który ponieść winna gmina, i obniżeniu wydatków na roboty ziemne przez prowadzenie robót we własnym zarządzie, wreszcie przy użyciu na ten cel niewydanej na drenowanie w roku 1896. kwoty 1.000 zł. cały wydatek ograniczyć będzie można do kwoty

7.000 „

Załatwiając powyższe sprawozdanie Wydziału krajowego wnosi komisya budżetowa zgodnie z jego wnioskami:

Wysoki Sejm raczy uchwalić:

- I. Sejm przyjmuje do wiadomości sprawozdanie Wydziału krajowego o petycji krakowskiego wydziału lekarskiego w przedmiocie budowy krajowego zakładu położniczego,
- II. Sejm zatwierdza wstawiony do preliminarza budżetu szpitala Ś-go Łazarza w Rubryce VII, poz. 55. lit. a. 2. dodatkowy kredyt 7.000 zł. w. a. na osuszenie i wyrównanie ogrodu tegoż szpitala.
- III. Sejm upoważnia Wydział krajowy do wydania na powyższy cel kwoty 1.000 zł. uchwalonej w r. 1896 na drenowanie ogrodu szpitala a na ten cel nie wydanej.

W poz. 57. a. ustęp. 2. preliminarzu Wydział krajowy jako wydatek nadzwyczajny na zakupno bielizny kwotę 4.000 zł. Wydatek ten jest bardzo znacznym. Komisya budżetowa, jednak wobec ponowionego kilkakrotnie żądania o zakupno bielizny, nie chcąc ograniczać wydatków kosztem czystości i porządku, przyjmuje tę kwotę z zastrzeżeniem, iż tak znaczne żądania jako wydatki nadzwyczajne, odnośnie do tej pozycji w przyszłości ponawiać się nie powinny.

W ten sposób rubryka ta wynosić będzie:

W wydatkach zwyczajnych	98.328 zł.
„ nadzwyczajnych	11.200 „
ogółem sumę	<u>109.528 zł.</u>

Rubryka VIII. Koszta sanitarne preliminarzuje Wydział krajowy w sumie 14.181 zł., o 500 zł. większej niż uchwalona na rok 1897. Zwyżka ta usprawiedliwioną jest przecięciem z ostatniego trzylecia na potrzeby sanitarne, Komisya przyjmuje więc rubrykę tę zgodnie z wnioskami Wydziału krajowego w ogólnej sumie 14.181 „

Rubryka IX. Koszta kancelaryjne przyjmuje Komisya zgodnie z wnioskami Wydziału krajowego niżej o 50 zł., niż w roku zeszłym w sumie 1.150 „

Rubryka X. Koszta kapliczne przyjmuje również Komisya zgodnie z wnioskiem Wydziału krajowego w sumie 415 „

Rubryka XI. Utrzymanie budynków preliminarzuje Wydział krajowy w łącznej sumie 6450 zł., niższej o 1.549 złr. od uchwalonej na rok ubiegły. Różnica leży głównie w wydatkach nadzwyczajnych preliminarzowanych w kwocie 1.000 zł., gdy na rok ubiegły uchwaloną była suma 2.399 zł.
Wydatek nadzwyczajny przeznaczonym jest na dalsze postawienie zniszczonego muru granicznego.
Komisya przyjmuje tę rubrykę zgodnie z wnioskiem Wydziału krajowego w ogólnej sumie 6.450 „

Rubryka XII. Podatki i daniny przyjmuje Komisya zgodnie z preliminarzem Wydziału krajowego w kwocie 1.289 „

Rubryka XIII. Rozmaite wydatki przyjmuje Komisya zgodnie z preliminarzem Wydziału krajowego w sumie 1.263 „
większej o 463 zł. od kwoty uchwalonej na rok ubiegły uznając tę zwyżkę za usprawiedliwioną.

Rubryka XIV. Koszta utrzymania dzieci zrodzonych na oddziale położnic przyjmuje Komisya zgodnie z preliminarzem Wydziału krajowego w sumie 600 „

<i>Rubryka XV. Koszta utrzymania matek i dzieci w szpitalu Św. Ludwika</i> przyjmuje Komisya zgodnie z Wydziałem krajowym w niezmienionej sumie	21.300 „
równie jak :	
<i>Rubrykę XVI. Zapisy</i> w sumie	107 „
<i>i Rubrykę XVII. Wydatki wynikłe z prawa patronatu i konkurencyi</i> w sumie	50 „
<i>Rubryka XVIII. Dyety, koszta podróży i różne inne</i> prelinuje Wydział krajowy w sumie 100 zł., o 200 zł. mniejszej niż w roku zeszłym z powodu odpadnięcia kosztów komisji opieki nad obłąkanymi. Komisya budżetowa przyjmuje tę rubrykę zgodnie z preliniarzem w sumie	100 „

Dochody:

<i>Rubryka I. Odsetki od efektów, kapitalów i fundacyj</i> przyjmuje Komisya zgodnie z wnioskiem Wydziału kraj. w kwocie o 11 zł. niższej od zeszłorocznej tj. w sumie	19.566 zł.
<i>Rubryka II. Dochody z dóbr i realności</i> przyjmuje Komisya zgodnie z wnioskiem Wydziału krajowego w kwocie o 487 zł. większej niż w roku zeszłym z powodu podwyższenia czynszu dzierżawnego z dóbr Tropiszowa, t. j. w sumie ogólnej	10.407 „
<i>Rubryka III. Zwroty kosztów leczenia</i> prelinują Wydział krajowy w sumie 209.500 zł. o 2.400 zł. większej niż w roku zeszłym z czego przypada na zwroty od funduszu krajowego galicyjskiego	170.000 zł.
od samopłacących	28.500 „
od funduszków obcych	11.000 „
Zwroty kosztów leczenia od funduszu krajowego wynosiły wedle przecięcia z lat 1894—1896 174.716 zł., w roku zaś 1896 155.487 zł.	
Mimo tak znacznego spadnięcia tych zwrotów w r. 1896. spodziewać się należy z powodu dobudowy pawilonu chirurgicznego i prawdopodobniej większej ilości chorych wpłynięcia kwoty przez Wydział krajowy prelinowanej. Pozycę tę przyjmuje więc Komisya zgodnie z preliniarzem w kwocie 170.000 zł., takiej samej jak w roku zeszłym.	
Trzechletnie przecięcie zwrotów od samopłacących wynosi 28.366 zł., a wynikiłość roku 1896 30.631 zł.	
Pozycę tę przyjmuje więc Komisya zgodnie z preliniarzem Wydziału krajowego w sumie 28.500 zł.	
Również przyjmuje Komisya zgodnie z Wydziałem krajowym kwotę 11.000 zł. jako zwrot kosztów leczenia od funduszków obcych, a to na podstawie trzechletniego przecięcia wynoszącego 11 011 zł. i wynikiłości z roku 1896 w sumie 11.445 zł.	
Suma tej rubryki wyniesie zatem	209.500 zł.
<i>Rubryka IV. Dochody rozmaite</i> przyjmuje komisya zgodnie z Wydziałem krajowym w sumie	900 „

Zestawienie Sumaryczne.

		Wydatki na rok 1898.	1897.
Rubryka	I.	35 292 zł.	35.499 zł.
"	II.	30.598 "	30.183 "
"	III.	8.396 "	7.592 "
"	IV.	1.136 "	1.008 "
"	V.	50 "	50 "
"	VI.	1.200 "	1.000 "
"	VII.	109.528 "	101.061 "
"	VIII.	14.181 "	13.681 "
"	IX.	1.150 "	1.200 "
"	X.	415 "	615 "
"	XI.	6.450 "	7.999 "
"	XII.	1.289 "	1.207 "
"	XIII.	1.263 "	800 "
"	XIV.	600 "	600 "
"	XV.	21.300 "	21.300 "
"	XVI.	107 "	107 "
"	XVII.	50 "	50 "
"	XVIII.	100 "	300 "
Suma		233.105 zł.	224.252 zł.

		Dochody na rok 1898.	1897.
Rubryka	I.	19.566 zł.	19.577 zł.
"	II.	10.407 "	9.920 "
"	III.	209 500 "	207.100 "
"	IV.	900 "	900 "
Suma		240.373 zł.	237.497 zł.

Zestawienie ostateczne.

Dochody	240.373 zł.
Wydatki	233.105 "
Nadwyżka dochodów	7.268 zł.

Komisya budżetowa wnosi :

„Wysoki sejm raczy przyjąć powyższy preliminarz krajowego szpitala Ś-go Łazarza w Krakowie na rok 1898 i polecić nadwyżkę dochodów w kwocie 7.268 zł., pobrać do funduszu krajowego (Rubryka IV. dochodów)“.

We Lwowie dnia 25. stycznia 1898.

Przewodniczący :
Dunajewski.

Sprawozdawca :
Paszkowski.

Budżet krajowy na rok 1898.

Lit. G.

Fundusz podrzutek w Krakowie.

Sprawozdawca Dr. Franciszek Paszkowski.

WYDATKI:

Rubryka I. Płace urzędników zgodnie z wnioskiem	50 zł.
„ II. Potrzeby kancelaryjne „ „	20 „
„ III. Remuneracye „ „	20 „
„ IV. Koszta utrzymania podrzutek zgodnie z wnioskiem	1.606 „
„ V. „ leczenia dzieci „ „	10 „
„ VI. Zapomogi dla położnic „ „	3.500 „
„ VII. Rozmaite „ „	40 „
Ogólna suma wydatków	<u>5.246 zł.</u>

DOCHODY.

Rubryka I. Odsetki od efektów, kapitałów i fundacyj zgodnie z wnioskiem	<u>1.746 zł.</u>
Z porównania okazuje się niedobór	3.500 zł.

Komisya budżetowa wnosi:

Wysoki Sejm raczy powyższy preliminarz funduszu podrzutek w Krakowie na rok 1898 przyjąć i polecić pokrycie niedoboru w kwocie 3.500 zł. z funduszu krajowego z rubryki XI. wydatków budżetu krajowego.

Lwów dnia 25. Stycznia 1898 r.

Przewodniczący:
Dunajewski.

Sprawozdawca:
Paszkowski.

Budżet krajowy na rok 1898.

Rubryka XII. poz. 181.

Wydatki na szupaśnictwo.

Sprawozdawca poseł Potoczek.

Wydział krajowy proponuje w tej rubryce kwotę 26.000 zł. Komisya budżetowa na podstawie trzechletniego przecięcia z lat 1894. 1895. 1896. które to przecięcie wynosi 23.987 zł. a następnie z uwagi, że począwszy od 1. Września 1895 podwyższoną została znacznie taryfa kolejowa co do przewozu osób koleją żelazną, a wydatek na kolei wynosi najmniej $\frac{1}{3}$ część ogólnych kosztów szupasowych, i ponieważ wielu wychodźców do Ameryki wraca napowrót szupasem z powodu ubóstwa, z tych powodów przyjmuje kwotę którą Wydział krajowy proponuje w wysokości 26.000 zł.

Komisya Budżetowa wnosi:

Wysoki Sejm raczy uchwalić:

Do budżetu na rok 1898. Rubryka XII. pozycja 181 wstawia się wydatek na pokrycie kosztów szupasowych kwotę 26.000 zł.

Zaś rubryka XIV. pozycja 60 przyjmuje się jako dochód ze zwrotu wydatków szupasowych w kwocie 8000 zł.

Przewodniczący:
Dunajewski.

Sprawozdawca:
St. Potoczek.

Budżet krajowy na rok 1898.

Wydatki:

Pub. XIII. poz. 182—195.

Budowy wodne i melioracje.

(Sprawozdawca poseł Skalkowski).

W tej rubryce preliniuje Wydział Krajowy sumę wydatków	581.083 zł.
w porównaniu z sumą na rok 1897. uchwaloną	580.899 „
więcej o	<u>184 zł.</u>

Dział A) tej rubryki obejmuje koszta utrzymania biura melioracyjnego z preliniowaną kwotą	103.374 zł.
w porównaniu z kwotą uchwaloną na rok 1897	93.713 „
a to wskutek proponowanej zmiany etatu bióra.	więcej o <u>9.661 zł.</u>

Dział B) obejmuje koszta wykonania budowli wodnych, na które Wydział preliniuje	477.709 zł.
a gdy na rok 1897 uchwalono	487.186 „
przeto mniej o	<u>9.477 zł.</u>

Zmniejszenie wydatków w dziale *B* jest zatem prawie równo podwyższeniu w dziale *A*.

Zmiana etatu biura melioracyjnego jest uzasadniona osobnem sprawozdaniem, które komisyi gospodarstwa krajowego zostało przekazane. Tem samym sprawozdaniem uzasadnił także Wydział krajowy wydatki działu *B*. rzeczonyj rubryki, nadmienając zarazem, że z pozycyi 194 należy wykreślić wydatek pod lit. *e*. na zabudowania potoków górskich w dorzeczu Biały w kwocie
 12.429 zł.
 preliminowany, skutkiem czego suma wydatków działu *B*. obniża się
 na 465.280 .

Komisyja gospodarstwa krajowego nie przedłożyła dotychczas Wys. Sejmowi swoich wniosków, odnoszących się do tej rubryki, a mianowicie do pozycyi 182 — 189 objętych działem *A*. tudzież do pozycyi 190 — 194 objętych działem *B*., a gdy komisyja budżetowa zmuszoną jest przystąpić już teraz do załatwienia poruczonego jej zadania, przeto nie przesądzając uchwałąm, jakie Wysoki Sejm na wniosek komisyi gospodarstwa krajowego poweźmie, wstawia w rzeczonych pozycyach kwoty przez Wydział krajowy preliminowane.

Co do pozycyi zaś 195. obejmującej sumę 50.000 zł. przeznaczoną na utworzenie osobnego funduszu pożyczkowego dla spółek wodnych, uzasadnionej osobnem sprawozdaniem, które komisyi budżetowej do załatwienia przekazane zostało, przedkłada Komisyja budżetowa swoje wnioski.

Niemniej też załatwiła Komisyja dwie petycje jej przekazane odnoszące się do pozycyi 185. (pensye i zaopatrzenia).

Gdy wstawienie pozycyi 182 — 194 zgodnie z preliminarzem jest tylko prowizorycznem, dla umożliwienia zamknięcia budżetu, a podwyższenie pozycyi 185. skutkiem przychylnego załatwienia dwóch petycyj drobną tylko obejmując kwotę, — Komisyja budżetowa miała właściwie w tej rubryce do merytorycznego załatwienia tylko kwestyę wstawienia 50.000 zł. w pozycyi 195.

Sprawozdanie Wydziału krajowego odnoszące się do tej pozycyi zawiera wniosek, aby Wys. Sejm utworzył osobny fundusz pożyczkowy dla spółek wodnych w sumie 500.000 zł., a to w przeciągu lat 10, wstawiając na ten cel corocznie po 50.000 zł. Fundusz ten miałby służyć na udzielanie Spółkom wodnym pożyczek na 3% z amortyzacją do lat 30.

Jako pierwszą ratę dla funduszu tego wstawił Wydział krajowy do preliminarza budżetu na rok 1898. kwotę 50.000 zł.

Komisyja budżetowa jednak nie może uznać koniecznej potrzeby utworzenia takiego funduszu i obciążenia budżetu krajowego na lat 10 znacznym wydatkiem.

Rok bieżący nie wydaje się Komisyi budżetowej odpowiednim do rozpoczynania takich inwestycyjnych wydatków, ze względu na niejasność sytuacji finansowej, jaka w dziale dochodów powstała skutkiem reformy podatkowej.

Konieczność zaś tworzenia rzeczonyj funduszu pożyczkowego nie jest zdaniem komisyi, wykazana, skoro istnieje już fundusz pożyczkowy na ten sam cel, jak stwierdza wspomniane sprawozdanie Wydziału krajowego.

Wiadomo, że Wys. Sejm uchwałą z dnia 17. stycznia 1888. utworzył fundusz pożyczkowy dla spółek wodnych, upoważniając Wy-

dział krajowy do zaciągnięcia w tym celu $4\frac{1}{2}\%$ pożyczki w sumie 700.000 zł.

Z funduszu tej pożyczki jest jeszcze do dyspozycji kwota 90.795 zł. w. a.

Gdy rzeczona pożyczka 700.000 zł. wraz z innymi pożyczkami krajowymi spłaconą została, zgodnie z finansowym programem, przyjętym przy konwersji długu indemnizacyjnego, wpływają dochody do funduszu tej pożyczki należące, wprost do funduszu krajowego i wstawione są w preliminarzu na rok 1898. w rubryce XVII. dochodów w poz. 66. w kwotach następujących:

a. jako spłata kapitału	10.300 zł.
b. tytułem 3% odsetek	18.819 „
razem	<u>29.119 zł.</u>

Zdaniem Komisji ten fundusz pożyczki krajowej w r. 1889. zaciągniętej, dla spółek wodnych przeznaczony, może i nadal na ten cel służyć i zaspokoić rzeczywiste potrzeby, jeżeli uwolniony zostanie od obowiązku spłacania funduszowi krajowemu rat amortyzacyjnych, tudzież odsetek.

Wydział krajowy miałby w ten sposób do dyspozycji dla spółek wodnych, na udzielanie im 3% amortyzacyjnych pożyczek w roku bieżącym całą nie wydaną jeszcze resztę funduszu z r. 1889. wymienioną w sprawozdaniu Wydziału L. 57053/97 w sumie 9.075 zł.
zaś w latach następnych także wpływy ze zwrotu kapitałów i z odsetek wynoszące rocznie około 29.000 zł.

W ten sposób odpadłaby potrzeba wstawiania w pozycji 195. rubryki XIII wydatków kwoty 50.000 „

Z tych powodów Komisja wnosi:

Wysoki Sejm raczy uchwalić:

- I. Poleca się Wydziałowi krajowemu z reszty pozostałego jeszcze do dyspozycji funduszu pożyczki krajowej w sumie 700.000 zł. w r. 1889. dla spółek wodnych zaciągniętej, tudzież z wszelkich innych aktywów tego funduszu a względnie z wpływów od 1. stycznia 1899. utworzyć stały fundusz pożyczkowy dla powiatów, gmin i dla spółek wodnych
- II. Wydział krajowy upoważniony jest udzielać z tego funduszu powiatom, gminom i spółkom wodnym pożyczki na spłatę datków konkurencyjnych, publicznych przedsiębiorstw melioracyjnych, z oprocentowaniem po 3% i okresem amortyzacji najdłużej na lat 30.
- III. Uiszczane dotychczas spłaty z funduszu rzeczonej pożyczki z r. 1889. do funduszu krajowego ustają od 1. stycznia 1899.

Na podstawie powyżej streszczonego stanu rzeczy i wniosków odnoszących się do funduszu dla spółek wodnych — komisya wykreśliła pozycję 195. z rubryki XIII. działu wydatków, obejmującą sumę 50.000 zł. na projektowany nowy fundusz.

Dalej wykreśliła komisya, odnośnie do swych uwag na wstępie tego sprawozdania, w pozycji 194. lit. e. zamieszczony wydatek na zabudowanie górskich potoków w dorzeczu Biały w kwocie

12.429 zł.

Komisya przedstawia zatem do uchwały następujący preliminarz rubryki XIII. wydatków:

Liczba		Poszczególzenie	zwy-	nadzw-
rubryki	pozycyi		czajne	czajne
			Złote austriackie	
VIII.		Budowy i wodne melioracye.		
	182	A) Biuro melioracyjne i studia przygotowawcze.		
		Płace urzędników, utrzymanie ekspozytur i stypendya:		
		a) Dyrektor biura;		
		płaca 2.800 zł.		
		dodatek aktywalny 480 „	3.280	—
		b) 5 starszych inżynierów:		
		płace po 2.000 zł. 10.000 zł.		
		dodatki aktywalne po 360 zł 1.800 „	11.800	—
		c) Referent administracyjno-prawny:		
		płaca 2.000 zł.		
		dodatek aktywalny 420 „	2.420	—
		d) 8 inżynierów I. klasy:		
		płace po 1 500 zł. 12.000 zł.		
		dodatki aktywalne:		
		dla 6 inżynierów we Lwowie po 300 zł. 1.800 „		
		dla 2 inżynierów w Tarnowie i Stanisławowie po 250 zł. 500 „		
		Razem 14.300 zł.		
		Z tego pokryją fundusze publicznych robót melioracyjnych pobory 2 inżynierów za 8 miesięcy po 1.200 zł. 2 400 „	11.900	—
		Do przeniesienia	29.400	—

Liczba		Poszczególienie	zwy-	nadzw-
rubryki	pozyeyi		czajne	czajne
			Złote austriackie	
		Z przeniesienia	29.400	—
		e) 8 inżynierów II. klasy: płace po 1.200 zł. 9.600 zł. dodatki aktywalne: dla 7 inżynierów we Lwo wie po 300 zł 2.100 „ dla 1 inżyniera w Jaśle 200 „ dodatek osobisty dla 1 inży- niera 100 „ Razem 12.000 zł.		
		Z tego pokryją fundusze pu- blicznych robót melioracyj- nych pobory 5 inżynierów za 8 miesięcy po 1.000 zł. 5.000 „	7.000	—
		f) 10 inżynierów-adjunktów: płace po 1.000 zł. 10 000 zł dodatki aktywalne po 200 zł. 2 000 „ Razem 12.000 zł.		
		Z tego pokryją fundusze pu- blicznych robót melioracyj- nych pobory 4 inżynierów adjunktów za 8 miesięcy po 800 zł. 3 200 „	8.800	—
		g) 1 asystent komasacyjny: płaca 800 zł. dodatek aktywalny 200 „	1.000	—
		h) 4 praktykantów, adjuta po 600 zł. 2.400	2.400	—
		i) inżynier dla kultury i eksploatacyi torfowisk 2.000	2.000	—
		k) inżynier, referent fachowy dla spraw rybackich 1.500	1.500	—
		l) dodatki pięcioletnie: dla dyrektora 400 zł. — dla 3 star- szych inżynierów po 200 zł. — dla 3 inżynierów I. klasy po 150 zł. i dla 1 inżyniera-adjunkta 100 zł. 1.550	1.550	—
		m) dyetaryusze; 2 dyetaryusze w biurze centralnem po 2 zł dziennie 1 460 zł ryczałt na rysownika dla ekspozytury w Krakowie 480 „	1.940	—
		n) utrzymanie ekspozytur: w Krakowie 450 zł. w Tarnowie, Jaśle i Stani- sławowie po 300 zł 900 „ w Sanoku 200 „	1.550	—
		Do przeniesienia	57.140	—

Liczba		Poszczególności	zwy-	nadzw-
rubryki	pozycyi		czajne	czajne
			Złote austriackie	
		Z przeniesienia	57.140	—
		o) Stypendya: dla 5 słuchaczy inżynierów po 300 zł. rocznie 1 500 zł. dla elewa komasacyjnego na odbycie praktyki w Au- stryi dolnej (po 90 zł. za 3 miesiące i ryczałt na po- dróż 50 zł.) 320 „	1.820	—
		Suma pozycyi 182	58.960	—
183		Utrzymanie służby dozorców melioracyjnych:		
		a) wynagrodzenie dozorców melioracyjnych prywatnych, za czas zajęcia w biurze: po 3 dla ekspozytur w Krakowie, Tarnowie, Jasle, Sanoku i Stanisławowie a 10 dla biura centralnego, razem 25 dozorców za 5 miesięcy zimowych po 30 zł. 3.750 zł.		
		b) dotacja funduszu emerytalnego dozorców 500 „	4.250	—
184		Zaliczki na płace dla inżynierów i dozorców melioracyjnych	1.000	—
184a)		Remuneracye i zapomogi dla inżynierów i dozorców melioracyjnych	3.000	—
185		Pensye i zaopatrzenia:		
		a) Biegański Antoni, emerytowany inżynier-adjunkt 424 zł.		
		b) Karpuszkki sieroty: Adam Olgierd i Helena Janina, pensya sierocińska po 70 zł. i dodatek na wychowanie po 50 zł. rocznie 240 „		
		c) w załatwieniu petycji L. 231 Antoniny Schneidrowej, żony umysłowo chorego inżyniera biura melioracyjnego, wnosi komisya udzielenie jednorazowego daru z łaski w kwocie 200 zł.		
		d) w załatwieniu petycji Zofii Biegańskiej, żony umysłowo chorego a w stan spoczynku przeniesionego inżyniera tegoż biura, wnosi komisya przyznanie jednorazowego daru z łaski na utrzymanie dzieci w kwocie 100 „	964	—
		Do przeniesienia	68.174	—

Liczba		Poszczególnienie	zwy-	nadzw-
rubryki	pozycyi		czajne	czajny
			Złote austriackie	
		Z przeniesienia . . .	68.174	—
186		Sprawienie, uzupełnienie i naprawa narzędzi, oraz zakupno potrzeb rysunkowych	3.000	—
187		Na utrzymanie kursu praktycznego dozorców melioracyjnych	5.500	—
188		Zasitek krajowy na utrzymanie galicyjskiego oddziału państwowego biura hydrograficznego	12.000	—
189		Na zdjęcia i projekty:		
		a) dla publicznych robót melioracyjnych (w myśl uchwały Sejmowej z dnia 27. września 1882) 5.000 zł.		
		b) dla melioracji prywatnych (w myśl uchwały Sejmowej z dnia 6. kwietnia 1892.) 10.000 „	15.000	—
		<u>Suma działu A.</u>	103.674	—
		<i>B) Wykonanie budowli wodnych.</i>		
190		Na systematyczną regulację rzek karpaccich:		
		a) na regulację Białej z dopływami i uzupełnienie obwałowania prawego brzegu Dunajca VII. rata 43.317 zł.		
		b) na regulację rzeki Dniestru między Rozwadowem a Żurawnem, VI. rata 42.667 „		
		c) na regulację górnego Dniestru — „		
		d) na regulację rzeki Soły I. rata 39.778 „		
		e) na regulację rzeki Łomnicy, I. rata 39.808 „	165.570	—
191		Zasilki 33 ¹ / ₂ % na lokalne regulacje rzek niespławnych w myśl uchwały Sejmowej z dnia 6 października 1882.		
		a) na regulację Skawy między Wadowicami a Witanowicami, II. rata	2.758	—
		b) na regulację Raby pod Winiarami i Niezdowem I. rata	3.788	—
		c) na regulację Dunajca:		
		1. od Gołkowic do ujścia Popradu, uzupełnienie I raty 2 297 zł.		
		2. pod Tęgoborzem, II. rata (ostatnia) 1.250 „		
		<u>Do przeniesienia . 3.547 zł.</u>	6.546	—
			165.570	—

Liczba		Poszczególne	zwy-	nadzw-	
rubryki	pozycyi		czajne	czajne	
			Złote austryackie		
XIII.	191	Z przeniesienia 3 547 zł.	165.570	—	
			6.546	—	
		3. pod Drużkowem i Filipowicami, uzupełnienie I. raty 4.045 „			
		4. pod wielką Wsią i Dąbrówką szczepanowską, III. rata (ostatnia) 1.698 „			
		5. między Zawodzień a Zgłobicami, uzupełnienie I. raty 3 047 „	12.337	—	
		d) na regulację Wisłoki:			
		1. pod Brzyskami, III. rata (ostatnia) 1.463 zł.			
		2. pod Bukową 1.119 „			
		3. pod Skurową, Zawadką i Przeczycą, IV rata (ostatnia) 1.380 „			
		4. pod Dęborzynie II. rata 1.500 „			
		5. pod Brzeźnicą, Bobrową i Wolą Bobrowską, III. rata 3 720 „	9.182	—	
		e) na regulację Sanu:			
		1. pod Nozdrzem i Dąbrówką starzeńską, II rata 3.000 zł.			
		2. pod Korytnikami, II. rata 5.395 „			
		3. pod Ostrowem, II rata (ostatnia) 7.959 „			
		4. pod Przemysłem 4.361 „	20.715	—	
		f) na regulację Wisłoka:			
		1. pod Wiśniową, Jazową i Cieszyną 1.099 zł.			
		3. od Babicy do Zarzecza, III rata 4.793 „			
		3. pod Dobrzechowem, II. rata 1.000 „			
		4. pod Trzebownikiem i Łukawcem, II. rata 2.500 „	9.392	—	
		g) na regulację Wiszni:			
		pod Nienowicami i Michałówką, II. rata 2.500	2.500	—	
h) na regulację Świcy:					
pod Sokołowem i Łanami sokołowskimi, IV. rata 2.500	2.500	—			
i) na regulację Bystrzycy:					
pod Jamnicą, Sielcem i Jezupolem II rata 3.000	3.000	—			
k) na premiowanie zawikłania odsypisk 500	500	—			
l) do dyspozycji Wydziału krajowego 10.000	10.000	—			
	76.672	—			
Do przeniesienia 242.242	242.242	—			

Liczba		Poszczególne	zwy-	nadzw-
rubryki	pozycyi		czajne	czajne
			Złote austriackie	
		Z przeniesienia	242,242	—
192		Na popieranie przedsięwzięć melioracyjnych na zasadzie ustawy z dnia 30. czerwca 1884. Dz. u. p. Nr. 116:		
		a) na regulację rzeki Bugu od granicy państwa do ujścia Feltwi VI. rata	19.800	—
		b) na obwałowanie lewego brzegu Dunajca, IV. rata ostatnia	14.000	—
		c) na zabudowanie potoków górskich w dorzeczu Dniestru III. rata	20.200	—
		d) na zabudowanie potoku Glińsko, III. rata	6.000	—
		e) na uzupełnienie regulacji Kisieliny III. rata	14.848	—
		f) na uzupełnienie regulacji Krzemienicy z dopływami II. rata	15.600	—
		g) na zabudowanie potoku Bystry w Zakopanem, uzupełnienie I. raty	5.000	—
		h) na osuszenie bagien Oleskich, zasiłek dodatkowy	13.293	—
			108.741	—
193		Na konserwację krajowych robót melioracyjnych:		
		a) regulacji Trześniówki	500	—
194		Zasiłki na popieranie mniejszych robót melioracyjnych w myśl uchwały Sejmowej z dnia 26. listopada 1889:		
195		a) na regulację Prutu pod Śniatynem	—	—
		b) na konserwację robót przy osuszaniu bagien Rudnickich	1.400	—
		c) na roboty dodatkowe przy osuszeniu bagien Rudnickich	9 895	—
		d) 50% zasiłek na dokończenie zabudowania potoku Niszkówki	4.885	—
		e) na przedłużenie kanału Radłowskiego	3.255	—
		f) zasiłek 40% na dodatkowe roboty przy obwałowaniu Wisły i Sanu	10.675	—
		g) zasiłek dla gminy Wrzawy na częściowe pokrycie datku konkurencyjnego do kosztów regulacji Łęgu	1.440	—
		h) zasiłek dla spółki wodnej dla regulacji Wisłoka i Pielnicy	3.755	—
		i) na regulację Lubaczówki pod Mansterzem	2.360	—
		h) zasiłek na osuszenie pastwisk gminnych w Suchoj woli i Starem Siolo I. rata	2.850	—
		Do przeniesienia.	40.515	—
			351.483	—

Liczba		Poszczególne	zwy-	nadzw-
rubryki	pozyty		czajne	czajne
			Złote austriackie	
XIII.	194	Z przeniesienia	351 483	—
			40.515	—
		l) na regulację Szklä pod Charatynami i Zaleską wolą	3.500	—
		m) na osuszenie gruntów w gminie Zardwórze I. rata	3.200	—
		n) na osuszenie gruntów w Martynowie starym	2.267	—
		o) na regulację Seretu pod Tudorowem I. rata	3.815	—
		p) na popieranie doświadczeń z kulturą torfowisk:		
		1. w Nowym Targu 500 zł.		
		2. w Olesku i Kontach 1.000 „		
		3. w Stojanowie i Wolicy baryłowej 500 „		
		4. w Ożomli 500 „		
		6. w innych miejscowościach kraju 2.000 „		
6. połowa wynagrodzenia nauczyciela wędrownego dla kultury torfowisk 1.600 „	5.500	—		
r) do dyspozycji Wydziału krajowego	5.000	—		
	63.797	—		
	Suma działu B.	415.280	—	
	Suma działu A	103.674	—	
	Suma rubryki XIII.	518.954	—	

Przewodniczący :
Dunajewski.

Sprawozdawca :
Skałkowski

Budżet krajowy na rok 1898.

Rubr. XIV. poz. 196—207 wydatków.

Odsetki od pożyczek i umarzanie tychże.

(Sprawozdawca p. Goldman).

Na potrzeby tej rubryki prelininował Wydział krajowy 1,474.933 zł. mniej od wynikłości r. 1896 o 2,467.695 zlr. a od kwoty uchwalonej na rok 1897 mniej o 1,556.922 zlr. Rubryka ta przez lata 1893—1897 włącznie, stała w ścisłym związku z całym planem finansowym opartym na konwersyi długi indemnizacyjnego. Z powodu konwersyi, budżety za te lata były budżetami zwykłowymi, a zwyczajki te przeznaczone na spłatę dawniejszych długów, wstawiano do rubr. XIV. jako wydatek.

Z r. 1897 skończyły się te operacye finansowe, — długi dawniejsze spłacono, a prelininarz na rok 1898 żadnych już na spłatę dawnych emisyjnych pożyczek kwot nie obejmuje, a rubr. XIV. zawiera potrzebne kredyty na częściowe umarzanie przez losowanie i na spłatę procentów od pożyczek hipotecznych i innych, których spłata planem finansowym objęta nie była, a przeważnie zawiera ona potrzebny kredyt na pokrycie potrzeb pożyczki konwersyjnej z r. 1893.

Wszystkie te pozycye oparte są na planach umorzenia i dlatego komisya przyjmuje je zgodnie z prelininarzem Wydziału krajowego.

Rubryka ta zawiera także pozycyę na spłatę niezgłoszonych obligów i kuponów b. funduszów indemnizacyjnych. Z końcem r. 1896 zaległości te wynosiły: w obligacyach 57.004 zł. w kuponach 376.291 zł. W ciągu roku 1897 do końca września spłacono na poczet tych zaległości w obligacyach 367 zł., w kuponach 28 zł., pozostały tedy zaległości: w obligacyach 56.637 zł., w kuponach 376.262 zł. Z uwagi że spłata tych zaległości powolnem postępuje tempem, komisya budżetowa przyjmuje cyfrę 15.000 zł. prelininowaną przez Wydział krajowy za dostateczną. Kwota ta jest mniejszą od wynikłości r. 1896 o 4883 zł. a od kwoty uchwalonej na r. 1897 mniejszą o 10000 zł.

Zgodnie z Wydziałem krajowym komisya budżetowa wnosi:

Wysoki Sejm raczy uchwalić:

Rubr. XIV. poz. 196.	Umorzenie pożyczki 40.400 zł. zaciągniętej w Gal. kasie oszczędności na budowę Kulparkowską	2.572 zł.
" "	197. Umorzenie pożyczki 10.000 zł. zaciągniętej przez Zgromadzenie Sióstr Miłosierdzia	685 "
" "	198. Umorzenie pożyczki 5.000 zł. zaciągniętej przez zbór Izraelicki w Krakowie na szpital	385 "
" "	199. Funduszowi szpitala Św. Łazarza w Krakowie zwrot kapitałów użytych na budowę tego szpitala	19.578 "
" "	200. Umorzenie pożyczki 22.500 zł. zaciągniętej w Gal. Kasie oszczędności, na budowę pralni w szpitalu lwowskim	2.025 "
" "	201. Umorzenie pożyczki 70.000 zł. zaciągniętej w banku krajowym na wybudowanie prawego skrzydła w szpitalu lwowskim (ostatnia rata)	955 "
	Do przeniesienia	26.200 zł.

	Z przeniesienia . . .	26.200 zł.
Rubr. XIV. poz. 202.	Na pokrycie niedoboru funduszu pożyczki krajowej z r. 1873 . . .	49.526 „
„ „ 203.	Umorzenie połowy kapitału 27.500 zł. i odsetek od długu zaciągniętego w banku krajowym na odbudowanie północnej części frontowego budynku w szpitalu tarnowskim . . .	1.389 „
„ „ 204.	Funduszowi szkolnemu krajowemu odsetki od efektów wypożyczonych na fundusz pożyczkowy dla gmin na budowę szkół . . .	12.888 „
„ „ 205.	Umorzenie pożyczki kraj. z r. 1893 . . .	1.368.525 „
„ „ 206.	Na spłatę niezgłoszonych obligacyj i kuponów b. funduszy indemnizacyjnych . . .	15.000 „
„ „ 207.	Umorzenie pożyczki 160.000 koron, zaciągniętej na budowę skrzydła dla biura melioracyjnego . . .	1.405 „
	Suma wydatków rubr. XIV. . .	<u>1.474.933 zł.</u>

Przewodniczący:
Dunajewski.

Sprawozdawca:
Goldman.

Budżet krajowy na rok 1898.

Rubr. XV. poz. 208. wydatków.

(Sprawozdawca p. Stanisław Jędrzejowicz.)

Rubr. XV. poz. 208.

Urzędnicy fachowi dla spraw rolniczych 5.320 zł,
(w myśl uchwały sejmowej z 17. stycznia 1896).

Przy tej pozycji załatwia komisya budżetowa petycję Melanii Strusiewiczowej wdowy po referencie fachowym, L. p. 314 i wnosi

Wysoki Sejm raczy uchwalić:

Melanii Strusiewiczowej przyznaje się tak jak w roku przeszłym dodatek do emerytury w kwocie 200 zł., która to kwota znajdzie pokrycie w uchwalonej powyżej poz. 208.

Zastępca rzewodniczącego:

Biliński.

Sprawozdawca:

Stanisław Jędrzejowicz.

Budżet krajowy na rok 1898.

Rubr. XV. poz. 209. wydatków
i Rubr. VII. poz. 38. dochodów.

Sprawozdanie

komisyi budżetowej o preliminarzu budżetu kraj. szkoły gospodarstwa lasowego we Lwowie.

(Sprawozdawca p. Stanisław Jędrzejowicz.)

Wysoki Sejmie!

Według preliminarza, przedłożonego przez Wydział krajowy, wynosić mają w r. 1898 w tej szkole

wydatki	21.059 zł.
dochody	<u>7.380 „</u>
niedobór do pokrycia . .	13.679 zł.

Uchwalony przez Wysoki Sejm budżet tej szkoły na r. 1897 mieścił:

w wydatkach	21.151 zł.
w dochodach	<u>7.380 „</u>
niedobór wynosił . .	13.771 zł.

Z porównania okazuje się, że przy tych samych dochodach preliminowane wydatki w r. 1898 mają wynieść mniej o 92 zł, a tem samem i niedobór ma być o tę samą kwotę mniejszy.

Wobec tego komisya budżetowa uznając preliminarz przedłożony przez Wydział krajowy za odpowiedni wnosi:

Wysoki Sejm raczy zgodnie z preliminarzem Wydziału krajowego uchwalić budżet kraj. szkoły gospodarstwa lasowego według następującego poszczególnienia:

Liczba		Poszczególnienie	zwy-	nadzw-
rubryki	pozycyi		czajne	czajne
			Złote austriackie	
WYDATKI.				
I. Płace nauczycieli.				
	1	Profesor fachowy, zarazem dyrektor, płaca 2.000 zł. dodatek aktywalny 480 " " pięcioletni 200 "	2.680	—
	2	Dwóch profesorów fachowych, płace po 1.300 zł. 2.600 zł. dodatki aktyw. po 400 zł. 800 " 2 dodatki pięciol. dla jednego 338 "	3.738	—
	3	Trzech nauczycieli - adjunktów, płace po 1.000 zł 3 000 zł. dodatki aktyw. po 300 zł. 900 " dod. osobisty dla jednego 150 " " pięciol. " " " 150 "	4.200	—
	4	Docenci (nauczyciele-pomocnicy): a) języka polskiego i niemieckiego 480 zł. b) geografii fizycznej i politycznej 240 " c) fizyki eksperymentalnej 300 " d) matematyki 500 " e) budownictwa, rysunków i geometrii wykresłnej 800 " f) chemii ogólnej 300 " g) ekonomii społecznej 200 " h) encyklopedyi rolnictwa 300 "	3.120	—
		Suma rubryki I.	13.738	—
II. Pensye, emerytury i zaopatrzenia.				
	5	Strzelecki Henryk, były dyrektor, emerytura	2.600	—
	6	Moroz Ludwika, wdowa po dozorey, dożywotnie zaopatrzenie	60	—
		Suma rubryki II.	2.660	—
III. Koszta administracyi.				
	7	Koszta kancelaryjne, druki i portorya	250	—
	8	Podatki	20	—
	9	Ubezpieczenie budynków i zbiorów	100	—
	10	Opał i oświetlenie	400	—
	11	Utrzymanie budynków	150	—
	12	Sprzęty i ruchomości	50	—
	13	Dozorea domu i pomocnik dozorey	540	—
		Suma rubryki III.	1.510	—
		Do przeniesienia	17.908	—

Liczba		Poszczególne	zwy-	nadzw-
rubryki	pozycyi		czajne	czajne
			Złote austriackie	
		Z przeniesienia	17.908	—
IV.		Środki naukowe.		
	14	Biblioteka i czytelnia	300	—
	15	Laboratoria :		
		<i>a)</i> chemii ogólnej i technologicznej 90 zł.		
		<i>b)</i> botaniczno-fizyologicznej 60 „	150	—
	16	Muzea, zbiory i środki do demonstracyi i ćwiczeń:		
		<i>zwyczaj. nadzwyczaj.</i>		
		<i>a)</i> do geografii fizycznej i politycznej 10 zł. — zł.		
		<i>b)</i> fizyki 20 „ — „		
		<i>c)</i> meteorologii i klimatologii 20 „ — „		
		<i>d)</i> geometryi wykreślnej i mechaniki 50 „ — „		
		<i>e)</i> inżynierii leśnej 100 „ 250 „		
		<i>f)</i> botaniki, fizyologii, ognozy i mineralogii 60 „ — „		
		<i>g)</i> zoologii 20 „ — „		
		<i>h)</i> technologii chemicznej 50 „ — „		
		<i>i)</i> leśnictwa w ogóle 150 „ 250 „	480	500
	17	Wycieczki naukowe z uczniami	1.000	—
	18	Utrzymanie ogrodu przy szkole	150	—
		<u>Suma rubryki IV.</u>	2.080	500
V.		Splata pożyczki.		
	19	Gal. Kasie oszczędności we Lwowie, 47 i 48 rata na kapitał i odsetki	521	—
VI.	20	Rozmaite nieprzewidziane	50	—
		<u>Suma wydatków</u>	20.559	500
		<u>Razem</u>	21.059	

Liczba		Poszczególne	zwy- czajne	nadzw- yczajne
rubryki	pozycyi		Złote austriackie	
		DOCHODY.		
I.	1	Subweneya z c. k. Skarbu Państwa .	7.000	—
II.	2	Oplaty od uczni6w:		
		a) wpisowe od 15 nowych po 2 zł. 30 zł.		
		b) czesne od 30 og6le'm po 10 " 300 "	330	—
III.	3	Rozmaite nieprzewidziane .	50	—
		Suma dochod6w	7.380	—
		W por6wnaniu z wydatkami	21.059	—
		<u>okazuje si6 niedob6r</u>	13.679	—

Zast6pca Przewodnicz6cego:

Biliński.

Sprawozdawca:

Stanisław Jędrzejowicz.

Budżet krajowy na rok 1898.

Rubr. XV. poz. 210—217. wydatków
i Rubr. XIII. poz. 38—45 dochodów.

Sprawozdanie

komisji budżetowej o preliminarzu wydatków i dochodów na rok 1898 krajowych zakładów naukowych rolniczych dublańskich, tudzież gorzelnii i folwarku w Dublanach.

(Sprawozdawca poseł Stanisław Jędrzejowicz).

Wysoki Sejmie!

Komisja budżetowa przedkłada Wysokiemu Sejmowi wnioski budżetowe zakładów naukowych dublańskich, tudzież folwarku i gorzelnii w porządku jaki zachował Wydział krajowy przy załatwieniu preliminarza. To załatwienie da Wysokiemu Sejmowi obraz tak poszczególnych działów szkoły jak i wydatków, które fundusz krajowy pokrywa. — I tak:

A. Szkoła wyższa

preliminuje się na r. 1898 wydatki 79.922 zł., dochody 29.357 zł., niedobór 50.565 zł., czyli o 23.587 zł., mniejszy aniżeli uchwalony na rok 1897, gdzie wydatki 110.884 zł., dochody 36.732 zł., zaś niedobór 74.152 zł. wynosił.

B. Szkoła niższa

preliminuje się na r. 1898 wydatki 15.931 zł., dochody 4.200 zł., niedobór 11.731 zł., tak jak w roku ubiegłym.

C. Szkoła gorzelnicza

preliminuje się na rok 1898 wydatki 4.760 zł., dochody 2.500 zł., niedobór 2 260 zł., w porównaniu z rokiem ubiegłym więcej o 200 zł.

D. Gorzelnia.

preliminuje się na rok 1898 wydatki 9.766 zł., dochody 7.263 zł., niedobór 2.053 zł., w porównaniu z rokiem ubiegłym większy 158 zł.

E. Folwark.

preliminuje się na rok 1898 wydatki 25.061 zł., dochody 17.935 zł., niedobór 7.126 zł. czyli o 126 zł. mniejszy od uchwalonego i pokrytego w roku zeszłym.

F. Stacye doświadczalne

preliminuje się na r. 1-98 wydatki 11.001 zł., dochody 3.150 zł., niedobór do pokrycia 7.851 zł., czyli o 485 zł. mniejszy od uchwalonego w roku ubiegłym.

Z niniejszego zestawienia okazuje się że preliminowaną została zniżona potrzeba pokrycia przy szkole wyższej o	23.587 zł.
przy folwarku dublańskim o	126 „
przy stacyach doświadczalnych o	485 „
Razem	<u>24.198 zł.</u>

zaś podwyższoną przy szkole gorzelniczej i gorzelnii o kwotę 358 zł.
czyli, że dział ten wydatku krajowego na szkołę dublańską obniżony został o 23.840 zł.

Obniżenie to wynika w pierwszym względzie w Rubr. IX. poz. 53a gdzie na rok 1897 preliminowano ostatnią ratę na budowę internatu w kwocie 15 100 zł., tudzież w Rubr. XII. poz. 56. i 59a, gdzie skutkiem zniesienia obowiązków mundurów, utrzymanie ucznia w internacie kosztować będzie tylko 350 zł. zaś pozycja 59a całkiem odpada co razem 8.245 wynosi.

Wszystkie inne pozycje poszczególnych preliminarzy do zakładu dublańskiego odnoszące się, są już uchwałą Wysokiego Sejmu, lub statutem unormowane. Dlatego też komisya budżetowa wnosi zgodnie z preliminarzem Wydziału krajowego i z uwzględnieniem petycji L. 315 Julii Kasprzyckiej, tudzież prośby Dendorowej, wdowy po długoletnim furmanie, dla których komisya wstawia w rubr. V. wyższej szkoły rolniczej jednorazowy dar z łaski dla pierwszej 60 zł., dla drugiej 50 na r. 1898. Wysoki Sejm uchwalić raczy następujące poszczególne budżety wydatków i dochodów:

A) Szkoła wyższa.

Liczba		Poszczególne	zwy-	nadzw-
rubryki	pozycyi		czajne	czajne
			Złote austriackie	
WYDATKI.				
I.				
Płace profesorów i docentów.				
		<i>zwyocz.</i> <i>nadzwocz.</i>		
1		Dyrektor, płaca . . . 2.400 zł. — zł.		
		dodatek aktywalny . . 360 " — "		
		" osobisty . . . — " 2.840 "		
		" na utrzymanie koni . . — " 500 "	2.760	3.340
2		4 profesorów fachowych, płaca po 2.000 zł. . 8.000 zł. — zł.		
		dodatki aktywalne po 360 zł. 1.440 " — "		
		dodatki pięcioletnie . 1.643 " — "		
		dodatek osobisty dla jednego . . . — " 800 "	11.083	800
3		3 profesorów fachowych, płaca po 1.300 zł. 3.900 zł.		
		dodatki aktyw. po 240 zł. 720 "		
		" pięcioletnie 1.000 "	5.620	—
4		<i>zwyocz.</i> <i>nadzwocz.</i>		
		3 stałych profesorów-adjunktów, płaca po 1.000 zł. 3.000 zł. — zł.		
		dodatki aktywalne po 200 zł. 600 " — "		
		dodatki pięcioletnie dla jednego 200 " — "		
		dodatki osobiste (240 zł. i 150 zł.) . . . — " 390 "	3.800	390
5		Asystent, płaca 600	600	—
6		Docent fizyki 800	800	—
7		" hodowli 800	800	—
8		" weterynaryi 480	480	—
9		" leśnictwa 240	240	—
10		" ogrodnictwa 200	200	—
11		" melioracyi 240	240	—
12		" historii i literatury polskiej 600	600	—
13		" hodowli ryb i gospodarstwa stawowego 200	200	—
		Suma rubryki I.	27.423	4.530
		Do przeniesienia	27.423	4.530

Liczba		Poszczególienie	zwy-	nadzw-
rubryki	pozyeyi		ezajne	ezajne
			Złote austriackie	
		Z przeniesienia	27.423	4.530
II.		Płace urzędników administracyjnych.		
	14	Kasyer, zarazem rachmistrz, płaca	1.200	—
	15	Sekretarz dyrekeyi, zarazem magazynier, płaca	1.000	—
		<u>Suma rubryki II.</u>	2.200	—
III.		Płace funkcyonaryuszów nicetatowych.		
	16	Kapelan, płaca 300 zł. dodatek osobisty 100 „	400	—
	17	Lekarz zakładowy, płaca	300	—
	18	Dyetaryusz w kancelaryi dyrekeyi	360	—
	19	Ogrodnik, płaca	600	—
	20	Pomocnik w bibliotece, płaca	200	—
		<u>Suma rubryki III.</u>	1.860	—
IV.		Koszta utrzymania służby szkolnej.		
	21	Służba wyższa : a) Terceyan szkoły, zara- zem woźny, płaca . 280 zł. na ubiór 50 „ 330 zł. b) Preparator 480 zł. c) Laborant w pracowni botaniki 240 „ d) „ „ mecha- niki i fizyki 216 „ e) Laborant w pracowni rolni- ctwa 360 „ f) Laborant w pracowni chemii 216 „ g) „ „ zooto- mii i mleczarstwa 216 „	2.058	—
	22	Służba niższa : a) Dozorca domu i magazynu 204 zł. b) 2 stróżów domowych, zara- zem nocnych, po 204 zł. . 408 „	612	—
	23	Gratyfikacya służbie (do rozporzą- dzalności dyrekeyi)	100	—
		<u>Suma rubryki IV.</u>	2.770	—
		Do przeniesienia	34.253	4.530

Liczba		Poszczególnienie	zwy-	nadzw-
rubryki	pozycyi		czajne	czajne
			Złote austriackie	
		Z przeniesienia .	45.767	5.400
VII.		Potrzeby naukowe.		
	43	Eksperymenta przy wykładach : a) dla profesora rolnictwa . . . 50 zł. b) " " hodowli zwierząt 50 " c) " " na "doświadczenia z żywieniem zwierząt . . . 150 " d) " " anatomii i fizjologii . . . 25 " e) " " weterynaryi . . . 25 " f) " " botaniki . . . 50 " g) " " chemii rolniczej 50 " h) " " fizjologii zwierząt . . . 20 " i) " " fizyki . . . 40 " j) " " miernictwa . . . 15 " k) " " organizacyi gospodarstwa . . . 50 " l) " " mechaniki i rolnictwa na zaprzęgi do demonstracyi i ćwiczeń z narzędziami rolniczemi . 100 "	625	—
	44	Zbiory i muzea, utrzymanie i uzupełnienie: a) zbiór rolniczy . . . 200 zł. b) " hodowlany . . . 60 " c) " fizykalny . . . 100 " d) " botaniczny . . . 75 " e) " zoologiczny . . . 150 " f) " mechaniczny . . . 300 " g) " mineralogiczny . . . 60 " h) " technologiczny . . . 60 " i) " okazów leśnych . . . 10 " j) " " ogrodniczych . . . 10 " k) " " weterynaryjnych . 25 " l) " instrumentów mierniczych 10 " m) " modeli do budownictwa . 50 " n) " okazów do geografii fizycznej . . . 10 " o) " okazów melioracyjnych . 50 " p) " okazów do fizjologii zwierząt . . . 150 " r) utrzymanie stacyi meteorologicznej . . . 90 "	1.410	—
		Do przeniesienia .	2.035	—
			45.767	5.400

Liczba		Poszczególne	zwy-	nadzw-
rubryki	pozycje		czajne	czajne
			Złote austriackie	
		Z przeniesienia	53.945	10.300
X.	54	Utrzymanie 12-tu uczniów w internacie po 350 zł.	4.200	—
XI.	55	Rozmaite nieprzewidziane	100	—
XII.	56	Utrzymanie internatu.		
		a) Administrator domu zakł., płaca 480 zł.		
		wikt 294 "		
		opał i światło 100 "	874	—
		b) Portyer, płaca 150 zł.		
		wikt 180 "		
		opał i światło 40 "		
		ubranie 60 "	430	—
		c) Magazynier (jak pobory portyera)	430	—
		d) Dwóch lokajów, płaca po		
		96 zł. 192 zł.		
		wikt po 174 zł. 348 "		
		opał i światło po 40 zł. 80 "		
		ubranie po 60 zł. 120 "	740	—
		e) Dwóch stróżów po 204 zł. rocznie	408	—
	57	Wynagrodzenie lekarza	200	—
	58	Koszta lekarstw	100	—
	59	Wikt 25 uczniów przez 10 miesięcy po 24 zł. 50 ct.	6.125	—
	60	Pranie pościeli i naprawa tejże	280	—
	61	Opał internatowego budynku	900	—
	62	Oświetlenie " "	700	—
	63	Utrzymanie budynku i sprzętów	300	—
		<u>Suma rubryki XII.</u>	<u>11.487</u>	<u>—</u>
		Suma wydatków	69.732	10.300
		<u>Razem</u>	<u>80.032 zł.</u>	

Liczba		Poszczególnienie	zwy-	nadzw-
rubryki	pozycyi		czajne	yczajne
			Złote austriackie	
DOCHODY.				
I. Subwencye.				
	1	Z c. k. Skarbu państwa:		
		a) subwencya zwyczajna	10.000	—
		b) na budowę internatu, VI. rata	—	5.000
	2	Z funduszu kultury krajowej	4.160	—
		Suma rubryki I.	14 160	5.000
II. Opłaty od uczniów.				
	3	Wpisowe od 13 uczniów po 5 zł.	65	—
	4	Czesne od 13 uczniów po 100 zł. 1.300 zł. na uwolnienie części uczniów od opłaty czesnego 400 „	900	—
	5	Opłaty za ćwiczenia w laboratorjach od 13 uczniów po 8 zł.	104	—
	6	Opłaty na utrzymanie w internacie: a) od 13 uczniów samopłacących po 350 zł. 4.550 zł. b) od 12 uczniów przyjętych na koszt funduszu kraj. (obacz rubr. X. poz. 54 wyd.) po 350 zł. 4.200 „	8.750	—
		Suma rubryki II.	9.819	—
III.	7	Dochód z pasieki	10	—
IV.	8	Sprzedaż płodów z pola doświadczal- nego i ogrodu	70	—
V.	9	Odsetki z legatu ś. p. Karola Skibiń- skiego	98	—
VI.	10	Dochody rozmaite	200	—
		Suma dochodów	24.357	5 000
		Razem	29.357	
		W porównaniu z wydatkami	80.032	
		Okazuje się niedobór	50.675	

Zastępca Przewodniczącego :

Biliński.

Sprawozdawca :

Stanisław Jędrzejowicz.

B) Szkoła niższa

Liczba		Poszczególzenie	zwy-	nadzw-
rubryki	pozycyi		czajne	czajne
			Złote austriackie	
WYDATKI.				
I. Płace nauczycieli.				
	1	Zastępstwo nauczycieli do nauk fachowych	1 375	—
	2	Nauczyciel pomocniczy do nauk fachowych, płaca 1.000 zł. dodatek aktywalny 140 „	1.140	—
	3	Nauczyciel do nauk elementarnych, płaca 700 zł. dodatek aktywalny 100 „	800	—
	4	Docent weterynaryi	150	—
	5	Katecheta	200	—
	6	Instruktor do robót ręcznych i dozorca uczniów	600	—
		Suma rubryki I.	4.265	—
II. Pensye, emerytury i zaopatrzenia.				
	7	Bartowa Helena, wdowa po nauczycielu	250	—
III. Koszta administracyjne.				
	8	Zarząd : a) remuneracya dyrektora wyż- szej szkoły 400 zł. b) potrzeby kancelaryjne, indera- ty, druki i portorya 100 „	500	—
	9	Opał i oświetlenie	350	—
	10	Utrzymanie budynków, ubezpieczenie i ko- miniarsz	400	—
	11	Sprzęty i ruchomości	100	220
	12	Koszta nabożeństwa obrządku gr. kat.	300	—
	13	Lekarz	100	—
	14	Lekarstwa i koszta sanitarne	50	—
		Suma rubryki III.	1.800	220
IV. Utrzymanie uczniów.				
	15	Stołowanie 39 uczniów po 164 zł. 25 ct.	6.406	—
	16	Odzież, pościel i pranie tychże po 60 zł.	2.340	—
		Suma rubryki IV.	8.746	—
		Do przeniesienia	15.061	220

Liczba		Poszczególne	zwy-	nadzw-
rubryki	pozycyi		czajne	czajne
			Złote austriackie	
		Z przeniesienia	15.061	220
V.		Potrzeby naukowe.		
	17	Zaprzęgi do demonstracyi	80	—
	18	Przybory do pisania i nauki uczniów	200	50
	19	Przykupno zwierząt do sekcyi	30	—
	20	„ model, machin i narzędzi	200	—
		<u>Suma rubryki V.</u>	510	50
VI.	21	Kurs ćwiczeń dla szkolnej straży po- żarnej	40	—
VII.	22	Rozmaite nieprzewidziane	50	—
		<u>Suma wydatków</u>	15.661	270
		<u>Razem</u>	15.931 zł.	
DOCHODY.				
I.	1	Subwencya z c. k. Skarbu Państwa	3.000	—
II.	2	Opłaty na utrzymanie uczniów	448	—
III.	3	Zarobek 39 uczniów po 18 zł.	702	—
IV.	4	Rozmaite nieprzewidziane	50	—
		<u>Suma dochodów</u>	4.200	—
		W porównaniu z wydatkami	15.931	—
		<u>Okazuje się niedobór</u>	11.731	—

Zastępca Przewodniczącego :

Biliński.

Sprawozdawca :

Stanisław Jędrzejowicz.

C) Szkoła gorzelnicza.

Liczba		Poszczególzenie	zwy-	nadzw-
rubryki	pozycyi		czajne	czajne
			Złote austriackie	
WYDATKI.				
I. Płace nauczycieli.				
	1	Dyrektor szkoły i gorzelni	600	—
	2	Adjunkt, jednocześnie gorzelnik w gorzelni	1.000	—
	3	Docenci:		
		a) matematyki i rysunków	150	—
		b) fizyki	150	—
		c) chemii	150	—
		d) gorzelnictwa	500	—
		e) nauki o kotłach i maszynach	200	—
		f) nauki o opodatkowaniu	200	—
		g) administracji i rachunkowości	60	—
		h) nauki o fabrykacji drożdży prasowanych	200	—
		<u>Suma rubryki I.</u>	3.210	—
II. Koszta administracyjne.				
	4	Druki, inseraty, portorya i t. p.	30	—
	5	Koszta przewozu prelegentów	100	—
	6	„ podróży dyrektora w sprawach szkolnych	60	—
		<u>Suma rubryki II.</u>	190	—
III. Potrzeby naukowe.				
	7	Wyższej szkole rolniczej za użycie laboratorium	80	—
	8	Przyrzędy do laboratoryum gorzelni	50	—
	9	Koszt produkeji drożdży prasowanych	150	—
	10	Książki i czasopisma	60	—
	11	Wycieczki profesorów z uczniami	200	—
		<u>Suma rubryki III.</u>	540	—
IV. Zapomogi dla uczniów:				
	12	a) z funduszów krajowych . 300 zł.		
		b) z subwencji państwowej . 500 „	800	—
V. Rozmaite nieprzewidziane				
	13		20	—
		<u>Suma wydatków</u>	4.760	—

Liczba		Poszczególności	zwy-	nadzw-
rubryki	pozyty		czajne	yczajne
			Złote austriackie	
DOCHODY.				
I.	1	Subwencya z c. k. Skarbu Państwa:		
		<i>a)</i> na utrzymanie szkoły	1.500	—
		<i>b)</i> na zapomogi dla uczniów	500	—
		Suma rubryki I.	2.000	—
II.	2	Opłaty od uczniów	500	—
		Suma dochodów	2.500	—
		W porównaniu z wydatkami	4.760	—
		okazuje się niedobór	2.260	—

Zastępca Przewodniczącego :

Biliński.

Sprawozdawca :

Stanisław Jędrzejowicz.

D) Gorzelnia.

Liczba		Poszczególności	zwy-	nadzw-
rubryki	pozycje		czajne	czajne
			Złote austriackie	
WYDATKI				
I. Płace.				
	1	Maszynista	400	—
	2	5 robotników po 15 zł. miesięcznie przez 6 miesięcy i jeden po 15 zł. miesięcznie przez cały rok z dodatkiem na pomieszkanie	690	—
Suma rubryki I.			1.090	—
II. Koszta wyrobu spirytusu.				
	3	Opał przez 5 miesięcy (450 m. drzewa po 3 zł.)	1.350	—
	4	Ziemniaki (2.200 q. po 2 zł.)	4.400	—
	5	4% jęczmienia (88 q. po 7 zł.)	616	—
	6	Żyto i kukurudza (2×90=180 q. po 7 zł.)	1.260	—
	7	15% jęczmienia (30 q. po 7 zł.)	210	—
	8	Światło, smarowidło, drożdże i t. p.	200	—
	9	Monter, naprawa maszyn i kupno narzędzi	300	—
	10	Ubezpieczenie budynków, urządzeń i robotników	200	—
Suma rubryki II.			8.536	—
III. Rozmaite.				
	11	Utrzymanie budynków i podwórza	30	—
	12	Podatek dochodowy	60	—
	13	Koszta komisji lustracyjnych, posyłki i wyjazdy w sprawach gorzelnii	50	—
Suma rubryki III.			140	—
Suma wydatków			9.766	—

Liczba		Poszczególnienie	zwy- czajne	nadzw- yczajn e
rubryki	pozyeyi		Złote austriackie	
DOCHODY.				
I.	1	Ze sprzedaży spirytusu (300 hl. po 18 zł.)	5.400	—
II.	2	Ze sprzedaży wywarów (152·85 hl. po 2 zł. 38 ct.)	363	—
III.	3	Bonifikacya za 300 hl. spirytusu po 5 zł.	1.500	—
		<u>Suma dochodów</u>	7.263	—
		W porównaniu z wydatkami .	9.766	—
		<u>okazuje się niedobór</u>	2.503	—

Zastępca Przewodniczącego:

Biliński

Sprawozdawca :

Stanisław Jędrzejowicz.

E) Folwark.

Liczba		Poszczególnienie	zwy-	nadzw-
rubryki	pozytywi		czajne	czajne
			Złote austriackie	
WYDATKI.				
I.		Wydatki na gospodarstwo.		
	1	Płace i zasługi	2.560	—
	2	Najem robotnika	4.000	—
	3	Zmiana i dokupno nasienia	300	—
	4	Dokupno nawozów dopełniających :		
		a) na pole 1.045 zł.		
		b) na łąki 200 „	1.245	—
	5	Dokupno karmy (owsa, makuchów, kielków)	2.600	—
	6	Zastąpienie zużytych koni i uprzęży	500	—
	7	Utrzymanie budynków i ogrodzeń	150	786
	8	a) Betonowanie podłóg i żłobów w stajni opasowej	—	700
		b) Urządzenie betonowego braźnika w starej krowiarni	—	186
	9	a) Utrzymanie i naprawa maszyn i narzędzi, oraz kucie koni	500	—
		b) Kupno młocarni 940 zł.		
		c) „ sieczkarni 98 „	—	1.038
	10	Utrzymanie rowów i dróg	50	—
	11	a) Melioracye łąk II. rata	—	1.500
		b) Utrzymanie narzędzi i dokupno materiałów	150	—
		c) Wynagrodzenie łąkowego	200	—
	12	Drenowanie pól	—	400
	13	Zabezpieczenie od pożaru i gradu	400	—
	14	Kuchnia folwarczna	300	—
	15	Koszta kancelaryjne	80	—
	16	Światło i smarowidło	50	—
	17	Kultura lasu i plantacye nieużytków	100	—
	18	Rogatki, posyłki i jazdy w interesach folwarku	100	—
	19	Budowa domu dla służby i robotników	—	2.520
		Suma rubryki I.	13.285	7.130
II.	20	Cegielnia	1.000	—
III.	21	Podatki, opłaty i daniny	700	—
IV.		Splata kapitału i odsetek dłużnych.		
	22	Towarzystwu kredytowemu ziemskiemu we Lwowie :		
		a) 39 i 40 rata kapitału z odsetkami od pożyczki 5.000 300 zł.		
		b) 29 i 30 rata kapitału z odsetkami od pożyczki 11.600 zł. 696 „	996	—
		Do przeniesienia	996	—
			14.985	7.130

Liczba		Poszczególne	zwy-	nadzw-
rubryki	pozycji		czajne	czajne
			Złote austriackie	
IV.		Z przeniesienia	14.985	7.130
			996	—
	23	Renta wieczysta c. k. galic. Towarzystwu gospodarczemu	1.600	—
		<u>Suma rubryki IV.</u>	2.596	—
V.	24	Rozmaite nieprzewidziane	150	200
		<u>Suma wydatków</u>	17.731	7.330
		<u>Razem</u>	25.061	
DOCHODY.				
I.		Dochody z gospodarstwa.		
	1	a) Ze sprzedaży ziemiopłodów	7.000	—
		b) Za owies i siano od szkół i stron pry- watnych	1.300	—
	2	Z wynajętych łąk i pastwisk	1.200	—
	3	Ze sprzedaży płodów zwierzęcych :		
		a) Krowiarnia :		
		α) mleko 4.000 zł.		
		β) przychówek 500 „		
		γ) braki i opasy 500 „ 5.000 zł.		
		b) Nierogaczna 200 „		
		c) Owce 60 „		
		d) Zysk na dokupionych 20 sztukach bydła opasowego, oraz spieniężenie paszy i różnych karm 400 „		
	e) Ryczałt od szkół za straty, wynikające z zastosowania inventarza do potrzeb szkół 1.000 „	6.660	—	
4	Z lasu i stawów	50	—	
	<u>Suma rubryki I.</u>	16.210	—	
	Do przeniesienia	16.210	—	

Liczba		Poszczególnienie	zwy-	nadzw-
rubryki	pozycyi		czajne	czajne
			Złote austriackie	
		Z przeniesienia	16.210	—
II.	5	Z cegielni	1.500	—
III.		Z dzierżaw.		
	6	Czynsz z karczmy i dodanych gruntów	150	—
	7	Z polowania	25	—
		<u>Suma rubryki III.</u>	175	—
IV.	8	Rozmaite nieprzewidziane	50	—
		<u>Suma dochodów</u>	17.935	—
		W porównaniu z wydatkami	25.061	—
		<u>okazuje się niedobór</u>	7.126	—

Zastępca Przewodniczącego:

Biliński.

Sprawozdawca:

Stanisław Jędrzejowicz.

F) Stacya botaniczna.

Liczba		Poszczególnienie	zwy-	nadzw-
rubryki	pozycyi		czajne	czajne
			Złote austriackie	
WYDATKI.				
I. Płace personalu.				
	1	Kierownik stacyi	600	—
	2	Remuneracya profesora rolnictwa	120	—
	3	Asystent stacyi, płaca 600 zł.		
		na mieszkanie 120 "		
		" opał 39 "	759	—
	4	Laborant	200	—
		<u>Suma rubryki I.</u>	1 679	—
II. Utrzymanie stacyi.				
	5	Koszta utrzymania i urzãdzenia stacyi	300	200
	6	" dopełnienia urzãdzeń ogrodu górskiego	—	100
	7	" utrzymania ogrodu górskiego	300	—
	8	a) Założenie i utrzymanie <i>zwyczaj. nadzw.</i> 8 pól doświadczalnych z trawami 300 zł. 100 zł.		
		b) Założenie i utrzymanie 3 pól doświadczalnych górnkich z jarzynami 100 " 50 "		
		c) Analizy z pól utrzymy- wanych kosztem Towa- rzystwa gospodarczego 100 " — "	500	150
	9	Koszta kancelaryjne	250	—
	10	" druków i wydawnictw	100	100
	11	Prenumerata pism i zakupno podręczników	100	100
	12	Koszta podróży kierownika i asystenta	200	—
		<u>Suma rubryki II.</u>	1 750	650
		<u>Suma wydatków</u>	3 429	650
		<u>Razem</u>	4 079	
DOCHODY.				
I.	1	Subwencya z c. k. Skarbu Państwa	1 000	—
II.	2	Dochód z analiz	200	—
III.	3	Dochód z pól i ogrodu	200	—
		<u>Suma dochodów</u>	1 400	—
		Z porównania z wydatkami	4 079	—
		<u>Okazuje się niedobór</u>	2 679	—

Zastępca Przewodniczącego:
Biliński.

Sprawozdawca:
Stanisław Jędrzejowicz

G) Stacja chemiczna.

Liczba		Poszczególnienie	zwy- czajne	nadzw- yczajne
rubryki	pozytywi		Złote austriackie	
WYDATKI.				
I. Płace personalu.				
	1	Kierownik stacji, płaca	600	—
	2	Profesor rolnictwa. remuneracya	120	—
	3	2 asystentów z płacą po 600 zł. 1.200 zł.		
		na mieszkanie po 120 zł. 240 „		
		„ opał po 39 zł. 78 „	1.518	—
	4	Laborant	450	—
	5	a) Służący 216 zł.		
		b) pomocnik służącego przez 6 miesięcy po 18 zł. 108 „	324	—
	6	Na utrzymanie asystentów w stacjach do rozporządzalności Wydziałowi kraj.	—	400
		Suma rubryki	3.012	400
II. Utrzymanie stacji.				
	7	Koszta utrzymania stacji	1.200	—
	8	„ prowadzenia doświadczeń wegetacyjnych i wazonowych	500	—
	9	a) Założenie i prowadzenie pól doświadczalnych w 5 miejscowościach 750 zł.		
		b) Analizy z tych pól 150 „		
		c) „ z pól utrzymywanych kosztem Towarzystwa gospodarczego 200 „	1.100	—
	10	Koszta kancelaryjne	250	—
	11	Druki sprawozdań	300	—
	12	Prenumerata pism i zakupno podręczników	160	—
	13	Koszta podróży kierownika i asystentów	400	—
		Suma rubryki II.	3.910	—
		Suma wydatków	6.922	400
		Razem	7.322	
DOCHODY.				
I.	1	Subwenya z c. k. Skarbu Państwa	1.000	—
II.	2	Dochód z analiz	750	—
		Suma dochodów	1.750	—
		W porównaniu z wydatkami	7.322	—
		Okazuje się niedobór	5.572	—

Zastępca Przewodniczącego:

Biliński.

Sprawozdawca:

Stanisław Jędrzejowicz.

Budżet krajowy na rok 1898.

Rubr. XV. poz. 217 wydatków.

(Sprawozdawca poseł Stanisław Jędrzejowicz).

Poz. 217. Na spłatę reszty bezprocentowej pożyczki, zaciągniętej na eksploatację torfu w Dublanach z fund. przem. rolniczego w kwocie 5.513 zł. 21 ct., II. rata z pięciolecia 1.100 zł.

We Lwowie dnia 8. lutego 1898

Przewodniczący:
Dunajewski.

Sprawozdawca:
Stan. Jędrzejowicz.

Budżet krajowy na rok 1898.

Rubr. XV. poz. 218. i 219. wydatków.
Rubr. IX. poz. 46. i 47. dochodów.

Sprawozdanie

komisyi budżetowej o preliminarzu na r. 1898 krajowej średniej
szkoły rolniczej i folwarku w Czernichowie.

(Sprawozdawca p. Stanisław Jędrzejowicz).

A) Szkoła.

Wysoki Sejmie!

Uchwalony przez Wys. Sejm dla tej szkoły budżet na r. 1897 wyznaczył:

wydatki w kwocie	76.801 zł.
dochody „	<u>32.060 „</u>
niedobór do pokrycia w kwocie	44.741 zł.

Na r. 1898 preliminuje Wydział krajowy

wydatki w kwocie	64.599 zł.
dochody „	<u>32.525 „</u>
niedobór w kwocie	32.074 zł.

Z porównania preliminarza na r. 1898 z budżetem na r. 1897 okazuje się, że Wydział krajowy oblicza na r. 1898

wydatki <i>niżej</i> o	12.202 zł.
dochody <i>wyżej</i> o	<u>465 „</u>
zatem niedobór <i>niżej</i> o	12.667 zł.

Na zmniejszenie wydatków wpłynęło głównie to, że wyznaczone na rok 1897 jednorazowe nadzwyczajne kredyty na budowę i adaptacje mieszkań odpadły.

Zbadawszy poszczególne pozycje preliminowanych wydatków i dochodów i uznając je za odpowiednie komisya budżetowa wnosi:

Wysoki Sejm raczy uchwalić budżet szkoły czernichowskiej na r. 1898 zgodnie z przedłożonym przez Wydział krajowy preliminarzem według następującego poszczególnienia:

Liczba		Poszczególne	zwy-	nadzw-
rubryki	pozycyi		czajne	czajne
			Złote austriackie	
WYDATKI.				
I. Płace nauczycieli.				
	1	Dyrektor, płaca 2 000 zł. dodatek aktywalny 320 „ 2 dodatki pięcioletnie po 200 zł. 400 „	2 720	—
	2	Kapelan i katecheta, oraz docent jednego z przedmiotów ogólnie kształcących, płaca 1 400 zł. dodatek aktywalny 260 „	1 660	—
	3	8 profesorów, płaca po 1 400 zł. 11 200 zł. dodatki aktyw. po 260 zł. 2 080 „ „ pięcioletnie 1 800 „	15 080	—
	4	Docent weterynaryi	800	—
	5	„ leśnictwa	400	—
	6	„ sadownictwa i warzywnictwa, oraz chmielarstwa i uprawy wikli	200	—
	7	Nauczyciel-instruktor do robót praktycznych, płaca 800 zł. dodatek aktywalny 140 „ dwa dodatki pięcio- letnie po 100 zł. 200 „ 1 140 zł. po strąceniu zwrotu z fun- duszu folwarku w Czerni- chowie za administracyę 200 „	940	—
	8	Prefekt internatu, zarazem nauczyciel gi- mnastyki, płaca 800 zł. wikt 360 „ światło 10 „	1 170	—
		Suma rubryki I.	22 970	—
II. Płace urzędników administracyjnych etatowych.				
	9	Kasyer, zarazem rachmistrz, płaca	1 200	—
	10	Pisarz Dyrekeyi, płaca	600	—
		Suma rubryki II.	1 800	—
		Do przeniesienia	24 770	—

Liczba		Poszczególne	zwy- czajne	nadzw- yczajne
rubryki	pozycyi			
			Złote austriackie	
		Z przeniesienia	24.770	—
III.		Płace funkcyjaryuszów nieetatowych.		
	11	Lekarz zakładowy, płaca 500 zł. opał 50 „	550	—
	12	Ogrodnik zakładowy, płaca 500 zł. 2 dodatki pięcioletnie po 50 zł. 100 „	600	—
	13	Pomocnik ogrodnika, płaca 200 zł. wikt 210 „	410	—
		<u>Suma rubryki III.</u>	1.560	—
IV.		Koszta utrzymania służby szkolnej.		
	14	Służba wyższa : a) Tereyan szkoły, zarazem woźny, płaca 150 zł. na ubiór 50 „ wikt 150 „ b) Portyer bramy zakładowej, płaca 150 „ na ubiór 50 „ wikt 150 „ c) Stróż nocny, płaca 150 „ wikt 150 „ ubiór 50 „	1.050	—
	15	Służba niższa : a) Służący przy laboratorium chemii, płaca 80 zł. wikt 106 „ b) 3 chłopców przy muze- ach, zbiorach i salach wy- kładowych, płaca po 50 zł. wikt po 106 zł. 318 „ c) stróż domowy, płaca 80 „ wikt 106 „	840	—
		<u>Suma rubryki IV.</u>	1.890	—
V.		Emerytury i zaopatrzenia.		
	16	Dr. Prażmowski Adam, b. profesor, emeryt.	645	—
		<u>Suma rubryki V.</u>	645	—
		Do przeniesienia	28.865	—

Liczba		Poszczególnienie	zwy-	nadzw-
rubryki	pozycyi		czajne	czajne
			Złote austriackie	
		Z przeniesienia	28.865	—
VI.		Koszta administracyjne.		
	17	Zarząd:		
		a) pomoc kancelaryjna dla Kuratorji szkoły 200 zł.		
		b) potrzeby kancelar. szkoły 150 "		
		c) druki i inseraty 100 "		
		d) portorya i przesyłki 150 "		
		e) koszta podróży w interesach zakładu i przywóz środków naukowych 450 "		
		f) koszta przyjazdu docenta weterynaryi 150 "	1 200	—
	18	Opał w gmachu szkolnym i internacie	1.600	—
	19	Oświetlenie " " "	1 000	—
	20	Utrzymanie budynków i ogrodzeń	1.500	—
	21	Pokrycie dachu i sporządzenie nowych schodów do piwnicy w domu dla profesorów, zwanym „Leśniczówką“		188
	22	Zabezpieczenie budynków i zbiorów	500	—
	23	Najem pomieszczeń dla funkcyonaryuszów szkoły	900	—
	24	Płaca kominiarza	180	—
	25	Sprzęty i ruchomości	150	—
	26	Koszta lustracyi zakładu	300	—
	27	Koszta nabożeństwa	120	—
	28	Na aptekę	200	—
	29	Utrzymanie dziedziców	150	—
		<u>Suma rubryki VI.</u>	<u>7.800</u>	<u>188</u>
		Do przeniesienia	36 665	188

Liczba		Poszczególne	zwy-	nadzw-
rubryki	pozycyi		czajne	czajne
			Złote austriackie	
		Z przeniesienia	36.665	188
VII.		Utrzymanie uczniów.		
	30	Żywność (70 uczniów po 240 zł.)	16.800	—
	31	Pranie (70 uczniów po 10 zł. 65 ct.)	745	—
	32	Służba internatu:		
		a) 5 chłopców do obsługi uczniów (płaca po 50 zł., wikt po 106 zł.) 780 „		
		b) palacz do obsługi kaloryferów, (płaca 150 zł., wikt 150 zł.) 300 „	1.080	—
	33	Sprzęty:		
		a) do sal sypialnych	100	—
		b) „ infirmaryi	30	—
		c) „ sali rekreacyjnej i gimnastycznej .	25	—
	34	Odzież, (70 uczniów po 60 zł.)	4.200	—
	35	Pościel	200	—
		<u>Suma rubryki VII.</u>	<u>23.181</u>	—
VIII.		Potrzeby naukowe.		
	36	Eksperymenta przy wykładach:		
		a) dla profesora rolnictwa 20 zł.		
		b) „ „ hodowli 25 „		
		c) „ „ zootomii 20 „		
		d) „ „ weterynaryi 25 „		
		e) „ „ botaniki 30 „		
		f) „ „ fizyki 20 „		
		g) „ „ miernictwa 25 „		
		h) „ „ chemii ogólnej 50 „		
		i) „ „ mleczarstwa 50 „		
		j) „ „ rybaictwa 50 „	315	—
		Do przeniesienia	315	—
			<u>59.846</u>	<u>188</u>

Liczba		Poszczególnienie	zwy-	nadzw-
rubryki	pozycyi		czajne	czajne
			Złote austriackie	
		Z przeniesienia	59.846	188
			315	—
VIII.	37	Zbiory i muzea:		
		a) zbiór rolniczy 100 zł.,		
		b) " hodowlany 100 "		
		c) " fizyczny 100 "		
		d) " geograficzny 50 "		
		e) " botaniczny 50 "		
		f) " zoologiczny 50 "		
		g) " zootomiczny 50 "		
		h) " mechaniczny 50 "		
		i) " mineralogiczny 20 "		
		j) " technologiczny 80 "		
		k) " okazów leśnych 30 "		
		l) " " weterynaryjn. 30 "		
		m) " narzędzi rolnicz. 100 "		
		n) " modeli do budownictwa 50 "		
		o) " przyrządów mierniczych 50 "		
		p) " mleczarski 50 "		
		r) " ogrodniczy 60 "		
		s) " melioracyjny 50 "		
		t) " rybacki 50 "		
		u) Stacya meteorologiczna 30 "	1.150	—
	38	Laboratorya:		
		a) chemii ogólnej i gabinet 400 zł.,		
		b) chemii rolniczej 200 "		
		c) " technologicznej 100 "		
		d) zootomiczne 100 "		
		e) roślinno - fizyologiczne 100 "		
		f) rolnicze 100 "	1.000	—
	39	Biblioteka:		
		a) przykupno dzieł 400 zł.		
		b) oprawa książek 50 "		
		c) czasopisma naukowe i polity- czne 150 "	600	—
	40	Utrzymanie i uzupełnienie ogrodu pomolo- gicznego i warzywnego	400	—
	41	Ogród botaniczny	100	—
	42	Utrzymanie pola doświadczalnego	150	—
	43	Wycieczki naukowe uczniów z profesorami	500	—
		Suma rubryki VIII.	4.215	—
IX.		Rozmaite.		
	44	Utrzymanie ochotniczej straży ogniowej	100	—
	45	Nieprzewidziane	250	—
		Suma rubryki IX.	350	—
		Suma wydatków	64.411	188
		Razem	64.599	

Liczba		Poszczególnienie	zwy-	nadzw-
rubryki	pozycyi		czajne	czajne
			Złote austriackie	
		DOCHODY.		
I.		Subwencye.		
	1	Z c. k. Skarbu Państwa na potrzeby szkoły	7.000	—
II.		Oplaty od uczniów.		
	2	Oplaty na utrzymanie 70 uczniów po 320 zł.	22.400	—
	3	Czesne od 70 uczniów po 50 zł. 3.500 zł. po straceniu 1/4 części od uczniów uwolnionych od czesnego przez Wydział kra- jowy 875 „	2.625	—
		Suma rubryki II. .	25.025	—
III.		Inne dochody.		
	4	Ze sprzedaży płodów z ogrodów	400	—
VI.	5	Rozmaite nieprzewidziane	100	—
		Suma dochodów	32.525	—
		W porównaniu z sumą wydatków	64.599	—
		okazuje się niedobór	32.074	—

Zastępca przewodniczącego:

Biliński.

Sprawozdawca:

Stanisław Jędrzejowicz.

B) Folwark.

Wydział krajowy preliniuje na r. 1898:

wydatki w kwocie	6.960 zł.
dochody "	7.820 "
nadwyżkę dochodów	860 zł.

Że zaś w roku 1897 oznaczył Wys. Sejm nadwyżkę dochodów w kwocie 616 zł., przeto preliminarz na r. 1898 jest korzystniejszy o 244 zł.

Zgodnie z tym preliminarzem komisya budżetowa wnosi:

Wysoki Sejm raczy uchwalić budżet folwarku czernichowskiego na r. 1898 według następującego poszczególnienia:

Liczba		Poszczególnienie	zwy-	nadzw-
rubryki	pozycyi		czajne	czajne
			Złote austriackie	
WYDATKI.				
I. Wydatki na gospodarstwo.				
	1	Płace i zasługi:		
		a) Nauczyciel-instruktor za administracyę folwarkiem	200 zł.	
		b) służba folwarczna (zasługa i ordynarya)	1.200 "	1.400
	2	Najem robotnika:		
		a) do gospodarstwa folwarcznego	600 zł.	— zł.
		b) do chmielarni:		
		α) zawiadowca chmielarni	50 "	— "
		β) roboty przy chmielarni	150 "	150 "
	3	Dokupno i zmiana nasienia	200	—
	4	" nawozów dopełniających	200	—
	5	" słomy i karmy	400	—
	6	" pary koni	—	400
	7	Inwentarz użytkowy (naprawa uprząży)	100	—
	8	Utrzymanie budynków folwarcznych	100	116
	9	Naprawa narzędzi i sprzętów	100	—
	10	Drenowanie pól, zwanych „Stawisko“	—	350
	11	Utrzymanie rowów	100	—
	12	Zabezpieczenie od pożaru i gradobicia	50	—
	13	Światło i smarowidło	40	—
		Suma rubryki I.	3.490	1.016
II. Las i plantacya wikla.				
	14	Służba, roboty i zalesienie	680	—
	15	Utrzymanie wikli i uzupełnienie plantacyi	250	—
	16	Wynagrodzenie ogrodnika	250	—
		Suma rubryki II.	1.180	—
III.	17	Utrzymanie brzegów Wisły	170	—
IV.	18	Podatki i daniny	600	—
V.	19	Splata kapitałów i odsetek dłużnych: Bankowi krajowemu we Lwowie IV. i V. rata wraz z 4% odsetkami od pożyczki 13.000 koron (607 koron 2 gr., czyli 303 zł. 51 ct.)	304	—
VI.	20	Rozmaite nieprzewidziane	200	—
		Suma wydatków	5.944	1.016
		Razem	6 960	

Liczba		Poszczególne	zwy-	nadzw-
rubryki	pozycje		czajne	czajne
			Złote austriackie	
DOCHODY.				
I. Z gospodarstwa.				
	1	Ze sprzedaży płodów rolnych i chmielarni	1.220	—
	2	Ze sprzedaży płodów zwierzęcych:		
		a) krowiarnia 1.200 zł.		
		b) nierogacizna 200 „	1.400	—
	3	Z wynajętych ról i pastwisk	500	—
	4	Za wynajęte konie	300	—
	5	Za nawóz stajenny do ogrodów	50	—
		Suma rubryki I.	<u>3.450</u>	—
II. Z lasu i wikła.				
	6	Ze sprzedaży drzewa opałowego i budulcowego	1.200	—
	7	Z wikła i trawy wśród wikła	2.500	—
		Suma rubryki II.	<u>3.700</u>	—
III.	8	Z pieca wapiennego	550	—
IV. Z dzierżaw.				
	9	Z bud jarmarcznych i budynków pokarczemnych	50	—
V. Łądowe i olborne.				
	10	Z łądowego	10	—
	11	Olborne za łamanie kamienia	60	—
		Suma rubryki V.	<u>70</u>	—
		Suma dochodów	<u>7.820</u>	—
		W porównaniu z wydatkami	6.960	—
		<u>okazuje się nadwyżka dochodów</u>	<u>860</u>	—

Zastępca przewodniczącego:

Biliński.

Sprawozdawca:

Stanisław Jędrzejowicz.

Budżet krajowy na rok 1898.

Rubr. XV. poz. 220 do 223, 226 i 227 wyd.
i rubr. X. poz. 48 do 53 doch.

Sprawozdanie

komisyi budżetowej o kraj. niższej szkole rolniczej w Horodence, Jagielnicy, Kobiernicach, Bereźnicy, szkole ogrodniczej w Tarnowie i szkole uprawy i wyprawy lnu i konopi w Gródku.

(Sprawozdawca poseł St. Niezabitowski).

Szkoła w Horodence.

Komisyja budżetowa preliniuje zgodnie z wnioskiem Wydziału kraj. wydatki w kwocie 15.183 zł., dochody w kwocie 3.670 zł.; niedobór zatem wynosić będzie kwotę 11 513 zł. W porównaniu z budżetem na rok 1897 wydatki będą większe o 1.003 zł., dochody wyższe o 160 zł.; niedobór zatem będzie większy o sumę 843 zł. Wydatki są niżej preliniowane w następujących pozycjach: rubr. I. poz. 4. płaca nauczyciela do nauk elementarnych niższa o 50 zł. z powodu przyjęcia nowego nauczyciela w osobie p. Ludwika Zuba z mniejszymi poborami; rubr. II. poz. 6 d) wydatek mniejszy o 80 zł., odpada bowiem wydatek nadzwyczajny na zakupno kasy ogniotrwałej; rubr. II. poz. 10. wydatek mniejszy o 50 zł., odpada bowiem wydatek nadzwyczajny w kwocie 100 zł.; podwyższa się zaś wydatek zwyczajny o kwotę 50 zł. z powodu prowadzenia kuchni we własnym zarządzie; rubr. IV. poz. 18 d) wydatek mniejszy o 250 zł., odpada bowiem wydatek nadzwyczajny w tejże wysokości na założenie pola doświadczalnego dla prowadzenia na niem doświadczeń z nawozami sztucznymi.

Wydatki są wyżej preliniowane w następujących pozycjach: Rubr. I. poz. 5. płaca katechety obrz. łac i gr. kat. wyższa o 100 zł., dotychczasowi bowiem katecheci nie chcieli pełnić nadal swych obowiązków za tak niskie wynagrodzenie; rubr. II. poz. 9 a) wyższa o 520 zł. w wydatkach nadzwyczajnych z powodu niezbędnej przebudowy walącego się domku, w którym mieszka instruktor; rubr. II. poz. 9 b) wydatek nadzwyczajny wyższy o 813 zł. na wystawienie suszarni dla liścia tytoniowego, takiej, jaką od kilku lat posiada szkoła w Jagielnicy.

Dochody preliniuje komisyja zgodnie z wnioskami Wydziału kraj. w rubr. II. poz. 2 b) wyższe o 100 zł., ponieważ gmina miasta Horodenki uchwaliła stypendyum dla jednego ucznia w tejże wysokości; w rubr. III. poz. 3. dochód wyższy o 60 zł. z ogrodu.

Komisyja budżetowa wnosi:

Wysoki Sejm raczy uchwalić wydatki i dochody niższej szkoły rolniczej w Horodence zgodnie z preliminarzem Wydziału krajowego, jak następuje:

Liczba		Poszczególnienie	zwy-	nadzw-
rubryki	pozycye		czajne	czajne
			Złote austriackie	
WYDATKI.				
I. Płace nauczycieli.				
	1	Nauczyciel do nauk fachowych i kierownik, płaca 1.300 zł. dodatek aktywalny 140 „	1.440	—
	2	Nauczyciel pomocniczy do nauk fachowych, płaca 1.000 zł. dodatek aktywalny 100 „	1.100	—
	3	Instruktor do robót ręcznych i dozorca uczniów, płaca	600	—
	4	Nauczyciel do nauk elementarnych, płaca 500 zł. dodatek aktywalny 50 „	550	—
	5	Katecheta obrz. łac. i gr. kat.	300	—
		<u>Suma rubryki I.</u>	3.990	—
II. Koszta administracyi.				
	6	Zarząd: a) pomoc kancelaryjna 120 zł. b) koszta kancelaryjne 100 „ c) sługa szkolny i stróż nocny 300 „	520	—
	7	Opał	700	—
	8	Oświetlenie	150	—
	9	a) Utrzymanie budynków (naprawy, ubezpie- pieczenie, kominiarz)	300	1.100
		b) Budowa suszarni	—	813
	10	Sprzęty i ruchomości	150	—
	11	Utrzymanie koni do posług administracyj- nych	400	—
	12	Podatek od gruntu szkolnego	30	—
		<u>Suma rubryki II.</u>	2.250	1.913
		Do przeniesienia	6.240	1.913

Liczba		Poszczególnienie	zwy-	nadzw-
rubryki	pozycyi		czajne	czajne
			Złote austriackie	
		Z przeniesienia	6.240	1.913
III.		Utrzymanie uczniów.		
	13	Stołowanie dla 40 uczniów po		
	14	Odzież, pościel i pranie / 150 zł.	6.000	—
	15	Lekarz i apteka	150	—
	16	Uczeń praktykant	150	—
		<u>Suma rubryki III.</u>	6.300	—
IV.		Potrzeby naukowe.		
	17	Przybory do nauki i pisanja dla uczniów (książki, papier, zeszyty itp.)	120	—
	18	Środki naukowe:		
		a) modele, maszyny, narzędzia i inne przrządy do demonstracji 150 zł.		
		b) biblioteka i czytelnia 80 "		
		c) ogród szkolny (nasiona, oka- zy roślin, nawozy i t. p.) 100 "	330	—
	19	Ogródki doświadczalne do uprawy tytoniu (w myśl uchwały Wysokiego Sejmu z dnia 11. listopada 1890.)	20	—
	20	Wycieczki z uczniami	50	—
		<u>Suma rubryki IV.</u>	520	—
V.		Kursy specjalne.		
	21	Kurs ćwiczeń dla szkolnej straży pożarnej	50	—
	22	" młeczarstwa	50	—
	23	" uprawy tytoniu	60	—
		<u>Suma rubryki V.</u>	160	—
VI.	24	Rozmaite nieprzewidziane	50	—
		<u>Suma wydatków</u>	13.270	1.913
		<u>Razem</u>	15.183	

Liczba		Poszczególnienie	zwy- czajne	nadzw- yczajne
rubryki	pozycyi		Złote austriackie	
DOCHODY.				
I.	1	Subwencya z c. k. Skarbu Państwa .	3.000	—
II.	2	Opłaty na utrzymanie uczniów:		
		a) Rada powiatowa horodeńska, 3 sty- pendya po 100 zł. i 1 stypendyum 150 zł. 450 zł.		
		b) Gmina miasta Horodenki, 1 stypendyum 100 „	550	—
III.	3	Dochód z ogrodu (pola) szkolnego i z ogródka doświadczalnego tytonio- wego	120	—
		Suma dochodów .	3.670	—
		W porównaniu z wydatkami .	15.183	—
		<u>okazuje się niedobór</u> .	11.513	—

Przewodniczący:
Dunajewski

Sprawozdawca:
Stanisław Niezabitowski.

Szkoła w Jagielnicy.

Rubr. XV. poz. 221 wyd. i rubr. X. poz. 49 doch.

Komisya budżetowa preliniuje zgodnie z wnioskami Wydziału krajowego wydatki w kwocie 14.400 zł., dochody w kwocie 5.794 zł., niedobór zatem wynosić będzie kwotę 8.606 zł. W porównaniu z preliniarzem na rok 1897 wydatki będą większe o 120 zł., dochody większe o 1.610 zł., niedobór zaś mniejszy 1.490 zł.

Wydatki są wyżej preliniowane w następujących pozycjach: rubr. I. poz. 1. więcej o 100 zł. z powodu pięciolecia dla kierownika szkoły Antoniego Świeżawskiego, które mu przypadnie od 1. lipca b. r.; rubr. II. poz. 9. więcej o 100 zł. na utrzymanie budynków, które już są zużyte i potrzebują większych napraw, nowe zaś przybawają, jak dom dla nauczycieli i suszarnia; rubr. III. poz. 11. więcej o 750 zł., przybyło bowiem na ten rok pięciu uczniów więcej, liczy się zaś na utrzymanie jednego ucznia 150 zł., rubr. III. poz. 12. więcej o 50 zł. na aptekę i lekarza z powodu większej ilości uczniów; z tego samego powodu w rubr. IV. poz. 15 b) więcej o 20 zł. na bibliotekę i czytelnię; rubr. VI. poz. 21. wydatek nowy na gospodarstwo w kwocie 1.550 zł., który powstał tylko wskutek nowego sposobu budżetowania, w latach ubiegłych bowiem wstawiano w rubryce dochodów z gospodarstwa dochód netto w kwocie 800 zł., w tym zaś roku preliniuje się dochód brutto w kwocie 2.350 zł., w rubryce zaś wydatków wydatki brutto w kwocie 1.550 zł., dochód więc netto pozostaje ten sam co dawniej w kwocie 800 zł.

Wydatki są niżej preliniowane w następujących pozycjach: w rubr. II. poz. 9 a) i 9 b) odpadają wydatki nadzwyczajne w kwotach 1.500 zł. i 500 zł. na budowę domu dla nauczycieli i budowę drogi dojazdowej; w poz. 10 a) odpada wydatek w kwocie 200 zł. na utrzymanie koni, które były głównie potrzebne do wożenia wody do zakładu, od czasu jednak, kiedy pogłębiono studnię na dziedzińcu zakładowym, woda z niej wystarcza zupełnie do zaspokojenia potrzeb zakładu; w poz. 10 b) odpada wydatek 30 zł. na podatek od gruntu szkolnego, który mieści się w wydatkach brutto na gospodarstwo; rubr. III. poz. 13 a) odpada wydatek w kwocie 150 zł. na ucznia praktykanta, przydzielono bowiem na praktykę stypendystę Turakiewicza; rubr. IV. poz. 14. na przybory do nauki i pisania o 20 zł. mniej.

Dochody preliniuje się zgodnie z wnioskiem Wydziału krajowego w rubr. II. poz. 2 a) dochód brutto z gospodarstwa szkolnego w kwocie 2 350 zł., w tejsze pozycji ust. b) więcej o 60 zł. z powodu, że jest w zakładzie 5 uczniów więcej.

Komisya budżetowa wnosi:

Wysoki Sejm raczy uchwalić wydatki i dochody niższej szkoły rolniczej w Jagielnicy zgodnie z wnioskami Wydziału krajowego jak następuje:

Liczb		Poszczególnienie	zwy-	nadzw-
rubryki	pozycyi		czajne	czajne
			Złote austryackie	
WYDATKI.				
I. Płace nauczycieli.				
	1	Nauczyciel do nauk fachowych i kierownik: płaca 1.300zł. dodatek aktywalny 140 „ dodatki pięcioletnie 300 „ dodatek osobisty 200 „	1.940	—
	2	Nauczyciel pomocniczy do nauk fachowych: płaca 1.000 zł. dodatek aktywalny 100 „ 2 dodatki pięcioletnie 200 „	1.300	—
	3	Instruktor do robót ręcznych i dozorca uczniów: płaca 480 zł. dodatek na wikt 120 „	600	—
	4	Nauczyciel do nauk elementarnych: płaca 500 zł. dodatek aktywalny 50 „	550	—
	5	Katecheta obrz. łac. i gr. kat.	200	—
		Suma rubryki I	4 590	—
II. Koszta administracyi.				
	6	Zarząd: a) pomoc kancelaryjna 120 zł. b) koszta kancelaryjne, inzeraty, druki i portorya 100 „ c) sługa szkolny i stróż nocny 300 „	520	—
	7	Opał	600	—
	8	Oświetlenie	100	—
	9	Utrzymanie budynków (naprawy, ubezpie- czenie, kominiarz)	350	—
	10	Sprzęty i ruchomości	200	—
		Suma rubryki II.	1.770	—
		Do przeniesienia	6.360	—

Liczba		Poszczególne	zwy-	nadzw-
rubryki	pozyty		czajne	czajne
			Złote austriackie	
		Z przeniesienia	6.360	—
III.		Utrzymanie uczniów.		
	11	Stołowanie,		
	12	Odzież, pościel i		
		pranie	5.550	—
	13	Lekarz i apteka	200	—
		37 uczniów po 150 zł.		
		Suma rubryki III.	5.750	—
IV.		Potrzeby naukowe.		
	14	Przybory do nauki i pisania dla uczniów (papiery, zeszyty, książki i t. p.)	100	—
	15	Środki naukowe:		
		a) modele, maszyny, narzędzia i inne przyrządy do demonstracji i ćwiczeń praktycznych 150 zł.		
		b) biblioteka i czytelnia 100 „		
		c) ogród szkolny 20 „	270	—
	16	Ogródki doświadczalne do uprawy ty- toniu	20	—
	17	Wycieczki z uczniami	50	—
		Suma rubryki IV.	440	—
V.		Kursy specjalne.		
	18	Kurs ćwiczeń dla szkolnej straży pożarnej	50	—
	19	„ mleczarstwa	50	—
	20	„ uprawy i suszenia tytoniu	100	—
		Suma rubryki V.	200	—
VI.	21	Gospodarstwo :		
		a) Wydatki na gospodarstwo . 1.550 zł.		
		b) Czynnosc dzierżawny za grun- ta, odstąpione szkole przez skarb jagiellnicki 50 „	1.600	—
VII.	22	Rozmaite nieprzewidziane	50	—
		Suma wydatków	14.400	—

Liczba		Poszczególne	zwy-	nadzw-
rubryki	pozycyi		czajne	czajne
			Złote austriackie	
		DOCHODY.		
I.		Subwencye z c. k. Skarbu Państwa.		
	1	Subwencya na utrzymanie szkoły . . .	3.000	—
II.	2	Dochody z gospodarstwa:		
		a) Dochód z gospodarstwa szkolnego 2.350 zł.		
		b) Zarobek 37 uczniów po 12 zł. 444 „	2.794	—
		Suma dochodów .	5.794	—
		W porównaniu z wydatkami	14.400	—
		<u>okazuje się niedobór .</u>	8.606	—

Przewodniczący:
Dunajewski.

Sprawozdawca:
St. Niezabitowski.

Szkoła w Kobiernicach.

Rubr. XV. poz. 222 wyd. i rubr. X. poz. 50 doch.

Komisya budżetowa preliniuje zgodnie z wnioskami Wydziału krajowego wydatki w kwocie 17.758 zł., dochody w kwocie 8.300 zł., niedobór zatem wynosić będzie kwotę 9.458 zł. W porównaniu z budżetem na rok 1897 wydatki będą wyższe o 3.823 zł., dochody wyższe o 3.402 zł., niedobór zatem będzie większy o 421 zł.

Wydatki są niżej preliniowane w następujących pozycjach: rubr. I. poz. 1. o kwotę 400 zł., nowomianowany bowiem nauczyciel kierujący niema dodatku osobistego w kwocie 200 zł. i pięciolecia w tejże wysokości, tak, jak jego poprzednik; rubr. II. poz. 10. na sprzęty i ruchomości w wydatkach nadzwyczajnych mniej o 190 zł. Kwota ta przeznaczoną jest na sprawienie kasy ogniotrwałej; rubr. V. poz. 20 mniej o 150 zł. wydatek nadzwyczajny, preliniowany w roku zeszłym na sprawienie przyrządów do nauki mleczarstwa.

Wydatki się zwiększyły w następujących pozycjach: rubr. I. poz. 4. więcej o 33 zł., bo nauczycielowi dla nauk elementarnych przypada w tym roku pełny dodatek pięcioletni; rubr. II. poz. 7. więcej o 20 zł. na światło; rubr. II. poz. 9. a) na utrzymanie budynków wydatek zwyczajny wyższy o 100 zł.; budynki są stare i potrzebują co roku więcej napraw; w tejże pozycji są preliniowane dwa wydatki nadzwyczajne po 300 zł. na gruntowną restaurację pomieszkania dla instruktora i postawienie dwóch drewnitni dla nauczycieli; rubr. VI. poz. 21. wydatki brutto na gospodarstwo wstawione do preliniarza w kwocie 3.210 zł. razem z czynszami dzierżawnymi 4.078 zł., z tych samych powodów, jak przy szkole w Jagielnicy. Pozycya ta odpowiada dochodowi brutto z gospodarstwa w sumie 4.120 zł.; wreszcie w rubr. VI. poz. 22. nowy wydatek nadzwyczajny w kwocie 900 zł. na drenowanie 30 morgów pola, który to wkład zapowiedzianym już był w zeszłorocznym sprawozdaniu Wydziału krajowego.

Dochody są wyżej preliniowane w rubr. II. poz. 2. o 150 zł., albowiem Rada powiatowa krakowska przeznaczyła stypendyum dla jednego ucznia.

Komisya budżetowa wnosi:

Wysoki Sejm raczy uchwalić wydatki i dochody niższej szkoły rolniczej w Kobiernicach zgodnie z wnioskami Wydziału krajowego jak następuje:

Liczba		Poszczególnienie	zwy-	nadzw-
rubryki	pozycyi		czajne	czajne
			Złote austriackie	
WYDATKI.				
I. Płace nauczycieli.				
1		Nauczyciel do nauk fachowych i kierownik, płaca 1.300 zł. dodatek aktywalny 140 „	1.440	—
2		Nauczyciel pomocniczy do nauk fachowych, płaca 1.000 zł. dodatek aktywalny 100 „	1.100	—
3		Instruktor do robót ręcznych i dozorca uczniów, płaca 480 zł. dodatek na wikt 120 „	600	—
4		Nauczyciel do nauk elementarnych, płaca 500 zł. dodatek aktywalny 50 „ 2 dodatki pięcioletnie 100 „	650	—
5		Katecheta obrz. łac., płaca 150 zł. wydatki z powodu nabożeństwa 50 „	200	—
Suma rubryki I.			3.990	—
II. Koszta administracyi.				
6		Zarząd: a) pomoc kancelaryjna 120 zł. b) koszta kancelaryjne, inse-raty, druki i portorya 100 „ c) sługa szkolny i stróż nocny 300 „	520	—
7		Opał	500	—
8		Oświetlenie	120	—
9		a) Utrzymanie budynków 300 b) Postawienie 2 drewnitni dla nauczy-cieli	300	300
10		Sprzęty i ruchomości	100	100
11		Utrzymanie koni do posług administra-cyjnych	400	—
Suma rubryki II.			1.940	700
Do przeniesienia			5.930	700

Liczba		Poszczególnienie	zwy-	nadzw-
rubryki	pozycyi		czajne	czajne
			Złote austriackie	
		Z przeniesienia	5.930	700
III.		Utrzymanie uczniów.		
	12	Stołowanie) dla 35 uczniów		
	13	Odzież, pościel i pranie } po 150 zł.	5 250	—
	14	Lekarz i apteka	150	—
	15	Uczeń praktykant	150	—
		Suma rubryki III. . .	5.550	—
IV.		Potrzeby naukowe.		
	16	Przybory do nauki i pisania dla uczniów (książki, papier, zeszyty, itp.)	120	—
	17	Środki naukowe:		
		a) modele, maszyny, i inne przyrządy do demonstracyi i ćwiczeń prakty- cznych 150 zł.		
		b) biblioteka i czytelnia 80 "		
		c) ogród szkolny (nasiona, okazy roślin, nawozy itp.) 50 "	280	—
	18	Wycieczki z uczniami	50	—
		Suma rubryki IV. . .	450	—
V.		Kursy specjalne.		
	19	Kurs ćwiczeń dla szkolnej straży pożarnej	50	—
	20	" mleczarstwa	50	—
		Suma rubryki V. . .	100	—
VI.	21	Gospodarstwo:		
		a) Wydatki na gospodarstwo 3.210 zł.		
		b) Czynnosc dzierzawny:		
		c) za folwark z in- wentarzem 758 zł.		
		d) za wynajętą ubi- kację na mle- czarnię 50 "		
		e) za wynajęte mie- szkanie dla słu- żby 60 " 868 "	4.078	—
	22	Drenowanie 30 morgów pola	—	900
		Suma rubryki VI. . .	4.078	900
VII.	23	Rozmaite nieprzewidziane	50	—
		Suma wydatków	16.158	1 600
		Razem	17.758	

Liczba		Poszczególnienie	zwy- czajne	nadzw- yczajne
rubryki	pozycyi		Złote austriackie	
			DOCHODY.	
I.		Subwencye z c. k. Skarbu Państwa.		
	1	Subwencya na utrzymanie szkoły . . .	3 000	--
II.	2	Opłaty na utrzymanie uczniów :		
		a) Rada powiatowa bialska 450 zł.		
		b) " " krakowska 150 "		
		c) " " mielecka 100 "	700	—
III.	3	Dochód z pola i ogrodu szkolnego . . .	60	—
IV.	4	Dochody z gospodarstwa :		
		a) Dochód z dzierżawy fol- warku 4.120 zł.		
		b) zarobek 35 uczniów po 12 zł. 420 "	4.540	—
		<u>Suma dochodów</u>	8.300	—
		W porównaniu z wydatkami	17.758	—
		<u>Okazuje się niedobór</u>	9.458	—

Przewodniczący :
Dunajewski.

Sprawozdawca :
Stanisław Niezabitowski.

Szkoła w Bereźnicy.

Rubr. XV. poz. 223 wyd. i rubr. X. poz. 51 doch.

Szkoła w Bereźnicy otwartą została z dniem 15. września 1896 z pierwszym rokiem nauki, uczniów było początkowo 14, ubyło 4, pozostało 10. W tym roku jest na I. i II. roku nauki razem 23, a należy się spodziewać, że z przyszłym rokiem szkolnym 1898-99 liczba ich jeszcze wzrośnie. Skutkiem tego, tudzież z powodu, że zakład jeszcze nie jest zupełnie urządzonym, preliminarz budżetu na rok bieżący jest znacznie wyższym od budżetu na rok ubiegły.

Komisya budżetowa preliminarzuje zgodnie z wnioskiem Wydziału krajowego wydatki w kwocie 15.540 zł., dochody 3 900 zł., niedobór zatem wyniesie kwotę 11.640 zł. W porównaniu z budżetem na rok 1897 wydatki będą większe o 7.400 zł., dochody większe o 655 zł., niedobór zatem będzie wyższym o 6.745 zł.

Następujące wydatki są wyżej preliminarzowane: rubr. I. pozycja 2, wyżej o 750 zł., gdyż na rok 1897 wstawiono pobory dla nauczyciela pomocniczego tylko za pół roku, na ten rok zaś preliminarzuje się pobory za cały rok z dodatkami pięcioletnimi, które się należą przeniesionemu z Gródka nauczycielowi Ciśle; rubr. II. poz. 8, więcej o 20 zł. na oświetlenie; rubr. II. poz. 9, na utrzymanie budynków więcej o 150 zł., w wydatkach zwyczajnych na przestawienie kilku pieców, w wydatkach nadzwyczajnych wstawia się 900 zł. z tego 400 zł. na postawienie lodowni, 500 zł. na postawienie drewnianych ganków u wejść do domu mieszkalnego; rubr. II. poz. 10, na sprzęty i ruchomości o 50 zł. więcej; rubr. II. poz. 11, na utrzymanie koni 350 zł., więcej o 150 zł., tyle ile pozycya ta wynosi przy innych szkołach; rubr. II. poz. 12, na asekuracyą i podatek wstawia się kwotę 120 zł.; rubr. III. poz. 13, na utrzymanie uczniów więcej o 2.100 zł., albowiem w tym roku preliminarzuje się już na 32 uczniów, która to ilość osiągnięta prawdopodobnie zostanie z otwarciem w tym roku III. roku szkolnego; z tego samego powodu preliminarzuje się w poz. 14 na aptekę i lekarza o 75 zł. więcej, w poz. zaś 15, 75 zł. na ucznia praktykanta pensya półroczna; rubr. IV. poz. 17 na przybory do nauki i pisania o 40 zł. więcej; rubr. IV. poz. 18 na środki naukowe o 110 zł. więcej; w poz. 19 na wycieczki z uczniami o 10 zł. więcej; rubr. VI. poz. 22, wydatki brutto na gospodarstwo 1.150 zł. Pozycyi tej odpowiada w dochodach pozycya dochód brutto 900 zł., okazuje się zatem niedobór w kwocie 250 zł. a to z tego powodu, że grunta szkolne nie były dotychczas w kulturze, są zaś z natury już bardzo mokre, bez drenowania też nie mogą dać żadnego plonu, tak że natura paszę dla inwentarza trzeba kupować, niedobór więc wyżej wykazany, oznacza koszt kupić się mającej paszy; w tej samej pozycyi wstawia się wydatek nadzwyczaj w kwocie 1.800 zł. przeznaczony na wydrenowanie 25 morgów gruntu szkolnego. Wydatki są niżej preliminarzowane tylko w rubr. I. poz. 3, płaca instruktora robót ręcznych niższa o 100 zł., bo zamianowano nowego instruktora Jana Remera z niższymi poborami.

Komisya budżetowa wnosi:

Wysoki Sejm raczy uchwalić wydatki i dochody niższej szkoły rolniczej w Bereźnicy jak następuje:

Liczba		Poszczególnienie	zwy-	nadzw-
rubryki	pozycyi		czajne	czajne
			Złote austriackie	
		WYDATKI.		
I.		Płace nauczycieli.		
	1	Nauczyciel do nauk fachowych i kierownik: płaca 1.300 zł. dodatek aktywalny 140 „	1.440	—
	2	Nauczyciel pomocniczy do nauk fachowych: płaca 1.000 zł. dodatek aktywalny 100 „ 2 dodatki pięcioletnie 200 „	1.300	—
	3	Instruktor do robót ręcznych i dozorca uczniów, płaca	600	—
	4	Nauczyciel do nauk elementarnych: płaca 500 zł. dodatek aktywalny 50 „	550	—
	5	Katecheta obrządku łąc. i gr. kat.	200	—
		Suma rubryki I.	4.090	—
II.		Koszta administracyjne.		
	6	Zarząd: a) pomoc kancelaryjna 120 zł. b) koszta kancelaryjne 100 „ c) sługa szkolny i stróż nocny 300 „	520	—
	7	Opał	600	—
	8	Oświetlenie	120	—
	9	Utrzymanie budynków	200	900
	10	Sprzęty i ruchomości	100	—
	11	Utrzymanie koni do posług administra- cyjnych	350	—
	12	Asekuracja i podatek	120	—
		Suma rubryki II.	2.010	900
III.		Utrzymanie uczniów.		
	13	Stołowanie { 32 uczniów po	4.800	—
	14	Odzież, pościel i pranie { 150 zł.		
	15	Lekarz i apteka		
	16	Uczeń praktykant przez pół roku	75	—
		Suma rubryki III.	5.000	—
		Do przeniesienia	11.100	900

Liczba		Poszczególnienie	zwy-	nadzw-
rubryki	pozycyi		czajne	czajny
			Złote austriackie	
		Z przeniesienia .	11.100	900
IV.		Potrzeby naukowe.		
	17	Przybory do nauki i pisania dla uczniów (książki, papiery, zeszyty i t. p.) .	120	—
	18	Środki naukowe :		
		a) modele, maszyny, narzędzia i inne przyrządy do demonstracyi 150 zł.		
		b) biblioteka i czytelnia 80 „		
		c) ogród szkolny 50 „	280	—
	19	Wycieczki z uczniami	40	—
		<u>Suma rubryki IV.</u>	440	—
V.		Kursy specjalne.		
	20	Kurs ćwiczeń dla szkolnej straży pożarnej	50	—
	21	„ mleczarstwa	50	—
		<u>Suma rubryki V.</u>	100	—
VI.	22	Gospodarstwo :		
		a) Wydatki na gospodarstwo	1.150	—
		b) Na drenowanie pól	—	1.800
		<u>Suma rubryki VI.</u>	1.150	1.800
VII.	23	Rozmaite nieprzewidziane	50	—
		<u>Suma wydatków</u>	12.840	2.700
		<u>Razem</u>	15.540	
DOCHODY.				
I.	1	Subwencya z c. k. Skarbu Państwa	3.000	—
II.	2	Gospodarstwo.		
		Dochód z gospodarstwa szkolnego	900	—
		<u>Suma dochodów</u>	3.900	—
		W porównaniu z wydatkami	15.540	—
		<u>okazuje się niedobór</u>	11.640	—

Przewodniczący :
Dunajewski.

Sprawozdawca :
Stanisław Niezabitowski.

Szkoła ogrodnicza w Tarnowie.

Rubr. XV. poz. 226 wyd. i rubr. X. poz. 52 doch.

Komisya budżetowa preliniuje zgodnie z wnioskami Wydziału krajowego wydatki w kwocie 12.682 zł, dochody w kwocie 4.250 zł, niedobór zatem wynosić będzie kwotę 8.432 zł. W porównaniu z budżetem na rok 1897 wydatki będą mniejsze o 1.513 zł, dochody wyższe o 200 zł, niedobór zatem mniejszy o 1.713 zł.

Wydatki są wyżej preliniowane w następujących pozycjach: rubr. I. poz. 4, płaca nauczyciela do nauk elementarnych o 17 zł. więcej z powodu przypadającego mu pięciolecia od 1. września b. r. w kwocie 50 zł; rubr. II. poz. 9, na oświetlenie o 30 zł. więcej; rubr. II. poz. 10, na utrzymanie budynków o 400 zł. więcej na wyrestaurowanie drewnianego budynku, który przeznaczony jest na sypialnie dla uczniów, a zniszczony tak został przez grzyba, że okazuje się konieczna potrzeba dania nowych belek zapuszczonych carbolineum i nowej podłogi; rubr. III. poz. 15 na ucznia praktykanta więcej o 90 zł., mianowicie 240 zł. zamiast 150 zł., za tę pensję bowiem nie można było wyszukać stałego praktykanta; rubr. IV. poz. 17, nowy wydatek nadzwyczajny w kwocie 300 zł. na dalsze kompletowanie środków naukowych, w które zakład jest skąpo uposażonym; rubr. IV. poz. 19, więcej o 50 zł. na wycieczki naukowe, okazuje się bowiem potrzeba odbywania dalszych, a zatem kosztowniejszych wycieczek; rubr. IV. poz. 20 b), wydatek nadzwyczajny w kwocie 400 zł. na wewnętrzne urządzenie nowej szklarni.

Odpadają na rok bieżący dwa kredyty nadzwyczajne w rubr. II. na budowę cieplarni w kwocie 2.000 zł., i w rubr. IV. na utrzymanie ogrodu w kwocie 500 zł.

Dochody preliniuje się wyżej o 200 zł. w poz. 4 z opłat na utrzymanie uczniów.

Komisya budżetowa wnosi:

Wysoki Sejm raczy uchwalić wydatki i dochody szkoły ogrodniczej w Tarnowie zgodnie z preliminarzem Wydziału krajowego jak następuje:

Komisya budżetowa wyraża życzenie, żeby Wydział krajowy, w sprawozdaniach swych o szkole ogrodniczej w Tarnowie na przyszłość wykazywał, o ile mu to będzie możliwem, co się dzieje z uczniami, po ukończeniu nauki w tejsze szkole.

Liczba		Poszczególności	zwy-	nadzw-
rubryki	pozycyi		czajne	czajne
			Złote austriackie	
WYDATKI.				
I. Płace nauczycieli.				
	1	Nauczyciel fachowy i kierownik, płaca 1.200 zł. dodatek aktywalny 140 " . " pięcioletni 200 " .	1.540	—
	2	Nauczyciel fachowy pomocni- czy, płaca 800 zł. dodatek aktywalny 100 " . ryczałt na mieszkanie 200 " .	1.100	—
	3	Nauczyciel pomocniczy do mier- nictwa i rysunków, płaca	240	—
	4	Nauczyciel do nauk elementar- nych, płaca 500 zł. dodatek aktywalny 100 " . " pięcioletni 17 " . ryczałt na mieszkanie 180 " .	797	—
	5	Ochmistrz i instruktor, płaca 480 zł. dodatek na wikt 120 " .	600	—
	6	Kapelan i katecheta, płaca 150 zł. wydatki z powodu nabo- żeństwa 50 " .	200	—
		Suma rubryki I.	4.477	—
II. Koszta administracyjne.				
	7	Zarząd: a) pomoc kancelaryjna 120 zł. b) koszta kancelaryjne, inse- raty, druki i portorya 100 zł. c) sługa szkolny i stróż no- cny 300 " .	520	—
	8	Opał ubikacyj szkolnych	400	—
	9	Oświetlenie	150	—
	10	Utrzymanie budynków (naprawy, ubezpie- czenie, kominiarz)	200	600
	11	Sprzęty i ruchomości	100	—
		Suma rubryki II.	1.370	600
		Do przeniesienia	5.847	600

Liczba		Poszczególnienie	zwy-	nadzw-
rubryki	pozycyi		czajne	czajne
			Złote austriackie	
		Z przeniesienia	5.847	600
III.		Utrzymanie uczniów.		
	12	Stołowanie dla 25 uczniów		
	13	Odzież, pościel i pranie / po 165 zł.	4.125	—
	14	Lekarz i apteka	120	—
	15	Uczeń praktykant	240	—
		<u>Suma rubryki III.</u>	4.485	—
IV.		Potrzeby naukowe.		
	16	Przybory do nauki	120	—
	17	Zbiory środków do demonstracyi	100	300
	18	Biblioteka i czytelnia	100	—
	19	Wycieczki naukowe	100	—
	20	a) Na utrzymanie ogrodu szkolnego	600	—
		b) Na urządzenie szklarni	—	400
		<u>Suma rubryki IV.</u>	1.020	700
V.	21	Rozmaite nieprzewidziane	30	—
		<u>Suma wydatków</u>	11.382	1 300
		<u>Razem</u>	12.682	
I.		DOCHODY.		
		Subwencye.		
	1	Z c. k. Skarbu Państwa	3.000	—
	2	Od gminy miasta Tarnowa	250	—
	3	Od Rady powiatowej w Tarnowie	300	—
		<u>Suma rubryki I.</u>	3.550	—
II.	4	Opłaty na utrzymanie uczniów	300	—
III.	5	Dochód czysty z ogrodu szkolnego	400	—
		<u>Suma dochodów</u>	4.250	—
		W porównaniu z wydatkami	12.682	—
		<u>okazuje się niedobór</u>	8.432	—

Przewodniczący :
Dunajewski.

Sprawozdawca :
Stanisław Niezabitowski.

Szkoła w Gródku.

Rubr. XV. poz. 227 wyd. i rubr. X. poz. 53 doch.

Szkoła uprawy lnu w Gródku ma przestać istnieć z otwarciem III. roku szkolnego w Suchodole a zatem 1. września roku 1900. Dnie więc tej szkoły są policzone, skutkiem czego Wydział krajowy żadnych zmian nie zaprowadza, i nowych wydatków nie prelininuje. Preliminarz budżetowy jest taki sam jak na rok ubiegły, z tym wyjątkiem, że wydatki są mniejsze o 200 zł., bo nowomianowany nauczyciel rolnictwa pobiera niższą pensję. Komisya budżetowa prelininuje zgodnie z wnioskami Wydziału krajowego wydatki w kwocie 4.560 zł., dochody w kwocie 2.400 zł., niedobór zatem wynosić będzie kwotę 2.160 zł. W porównaniu z prelininarzem na rok 1897 wydatki będą mniejsze o 200 zł., dochody takie same, niedobór mniejszy o 200 zł.

Komisya budżetowa wnosi:

Wysoki Sejm raczy uchwalić wydatki i dochody krajowej szkoły uprawy i wyprawy lnu w Gródku, zgodnie z wnioskiem Wydziału krajowego jak następuje :

Liczba		Poszczególnienie	zwy-	nadzw-
rubryki	pozycyi		czajne	czajny
			Złote austriackie	
WYDATKI.				
I. Płace nauczycieli.				
	1	Kierownik, zarazem nauczyciel zawodowy do uprawy i wyprawy roślin włóknistych	720	—
	2	Nauczyciel rolnictwa :		
		płaca 1.000 zł.		
		dodatek aktywalny 100 „	1.100	—
	3	Nauczyciel do nauk elementarnych	240	—
	4	Katecheta	60	—
	5	Relutum na pomieszkanie dla nauczycieli	240	—
		Suma rubryki I.	2.360	—
II. Koszta administracyi.				
	6	Potrzeby kancelaryjne, druki i t. d.	50	—
	7	Opał i oświetlenie	120	—
	8	Utrzymanie i asekuracya budynków	100	—
	9	„ inwentarza szkolnego	60	—
	10	Podatki	50	—
		Suma rubryki II.	380	—
		Do przeniesienia	2.740	—

Budżet krajowy na rok 1898.

Rubryka XV. poz. 224—271.

(Sprawozdawca poseł Stanisław Niezabitowski).

Sprawozdanie

komisji budżetowej o rubr. XV. poz. 224—271. wyd. fund. kraj.
na rok 1898.

(Poz 208—223. są przedmiotem osobnych sprawozdań, odnoszących się do specjalnych preliminarzy tych zakładów).

- Poz. 224.* Niższa szkoła rolnicza w Suchodole pod Krosnem—preliminuje Komisya budżetowa zgodnie z wnioskiem Wydz. kraj. i uchwałą Sejmu z 3. lutego 1898: wydatki zwyczajne w kwocie 3.367 zł.
wydatki nadzwyczajne w kwocie 9.223 „
Kwoty te są identyczne z kwotami, które Wys. Sejm przyznał na te same cele dla szkoły w Bereźnicy w r. 1896.
- „ 225.* Na budowę niżej szkoły roln. w Suchodole II. rata 39.000 „
Obydwie te pozycye 224 i 225 są uzasadnione w sprawozdaniu Wydz. kraj. o niższych szkołach rolniczych do LW. 72.761|97 na str. 5. i 6.
- (Poz. 226 i 227 są przedmiotem osobnych sprawozdań).*
- „ 228.* Na koszt założenia szkoły sadowniczej w Zaleszczykach i reliminuje Komisya zgodnie z wnioskiem Wydz. kraj. I. ratę w kwocie 15.000 „
Pozycya ta jest umotywowaną w osobnem sprawozdaniu Wydz. kraj. do LW. 71.756|97.
- „ 229.* Kurs rolniczy dla nauczycieli szkół ludowych w Kobiernicach 1.400 „
Kurs taki istniał dawniej w Horodence.

Poz. 230.	Na podróże naukowe nauczycieli szkół rolniczych jak w r. zeszłym	1.000 zł.
" 231.	Na remuneracye i zapomogi dla nauczycieli szkół rolniczych jak w roku zeszłym	500 "
" 232.	Na zaliczki na płace nauczycieli szkół rolniczych preliminuje komisya zgodnie z wnioskiem Wydz. kraj. więcej o 500 zł. jak w r. zeszłym. Podwyższenie to jest iluzorycznem, bo w rubr. V. dochodów poz. 16. jest wstawiona kwota 1.200 zł. jako zwrot zaliczek od nauczycieli.	2.000 "
" 233.	Szkoła weterynaryi we Lwowie, jak co roku	3.113 "
" 234.	Krajowy nauczyciel weterynaryi, jak co roku	2.040 "
" 235.	Towarzystwo rolnicze we Lwowie Tem samem uważa się za załatwioną petycyę do Ls. 217.	3.000 "
" 236.	Towarzystwo rolnicze w Krakowie Przeszłego roku miało Tow. roln. w Krakowie przyznana jednoroczną subwencyę w kwocie 1.000 zł. prócz zwykłej subwencyi w kwocie 3.000 zł. Tem samem uważa się za załatwioną petycyę do Ls. 105).	3.000 "
" 237.	Towarzystwo tatrzańskie Tem samem uważa się za załatwioną petycyę do Ls. 953. Również uważa się za załatwioną petycyę czarnohorskiego oddziału Towarzystwa Tatrzańskiego w Kołomyi Ls. 210. o subwencyę, z powodu, że instytucya ta jest tylko filią Tow. Tatrzańskiego, które co roku otrzymuje subwencyę z funduszu krajowego.	400 "
" 238.	Na zalesienie wydm piaszczystych III. rata z dziesięciolecia od r. 1896	2 500 "
" 239.	Na stypendya dla abiturjentów kraj. szkół roln. w Dublanach i Czernichowie, kształcących się na nauczycieli szkół średnich i niższych preliminuje się jak co roku	5.000 "
" 240.	Na stypendya dla uczniów kraj. szkoły gosp. lasowego we Lwowie jak co roku	2.500 "
" 241.	Na stypendya dla uczniów i abiturjentów kraj. szkoły gosp. lasowego we Lwowie wysyłanych na praktykę, jak co roku	1.200 "
" 242.	Dla kółek rolniczych preliminuje komisya zgodnie z wnioskiem Wydz. kraj. jak następuje :	
	a) Na koszta zakładania i lustracyi tychże, jak w latach ubiegłych	5.000 "
	b) Na utrzymanie lustratorów handlowych sklepików wiejskich, jak roku zeszłego	2.000 "
	c) Na utrzymanie praktycznych kursów handlowych dla sklepikarzy kółek rolniczych	1.200 "
	d) Na pomnożenie funduszu pożyczkowego do wysokości 2.500 zł. II. rata	5.000 "
	Tem samem uważa się załatwione petycyę do l. 1258, 1259 i 1260.	
" 243.	Na koszta strzeżenia granic w czasie zarazy na bydło i zamknięcia miejsc zarazy przez wojsko i żandarmeryę, jak co roku	1.000 "

Poz. 244. Na umorzenie pożyczki 400.000 zł., zaciągniętej w Krakowskim Tow. wzaj. ubez., na założenie składów publ. we Lwowie i Krakowie:

a) XIX. i XX. rata kapitału 13.236 zł. 14 ct.
b) $4\frac{1}{2}\%$ z góry 13.255 „ 86 „

Razem 26.492 zł.

(*Poz. 245. jest przedmiotem osobnego sprawozdania:*)

- „ 246. Krakowskiemu Towarzystwu rolniczemu na wydawnictwo „Tygodnika rolniczego“ jak co roku 500 „
Tem samem uważa się za załatwioną petycję do Ls. 110.
- „ 247. Gal. Towarzystwu leśnemu na wydawnictwo organu Tow. „Sylwan“, jak co roku 200 „
Tem samem uważa się za załatwioną petycję do Ls. 336.
- „ 248. Na wydawnictwo czasopism:
- a) Bartnik postępowy 300 „
b) Przegląd weterynarski 300 „
c) Gorzelnik 200 „
Tem samem uważa się za załatwione petycje do Ls. 957, 342, 307.
- „ 249. Na utrzymanie 4 nauczycieli wędrownych rolnictwa dla włościan 8.000 „
(W tej sumie mieści się już subwencya z c. k. Skarbu państwa w kwocie 4.000 zł. w rubr. XVII. dochodów poz. 67 d).
- „ 250. Na środki demonstracyjne przy nauce wędrownej rolnictwa 800 „
- „ 251. Na utrzymanie instruktora hodowli bydła dla c. k. galic. Tow. gospodarskiego 2.000 „
(w myśl uchwały Wys. Sejmu z dnia 24. stycznia 1898).
- „ 252. Na utrzymanie instruktora hodowli bydła w okręgu c. k. Tow. roln. Krakowskiego (w myśl uchwały Wys. Sejmu z 28. stycznia 1898) 2.000 „
(Na utrzymanie dwóch instruktorów bydła daje c. k. Rząd 2.000 zł., która to kwota uwidocznioną jest w rubr. XVII. dochodów poz. 67 i).
- „ 253. Dla Towarzystwa rybackiego w Krakowie 400 „
- „ 254. Towarzystwu dla podniesienia uprawy tytoniu w Galicyi, II. rata, w myśl uchwały Wys. Sejmu z 3. lutego 1896. 3.000 „
- „ 255. Na podniesienie gospodarstwa nabiałowego w Galicyi w myśl uchwały Wys. Sejmu z dnia 21. stycznia b. r., którą podniesioną została kwota, przeznaczona na środki demonstracyjne z 200 zł., preliminowanych przez Wydział kraj. na kwotę 1.000 zł.):
- a) na utrzymanie instruktora, płaca z kosztami podróży 2.250 „
b) na utrzymanie adjunkta 1.200 „
c) na środki demonstracyjne 1.000 „
d) na pomoenika instruktora 300 „
Tem samem załatwioną została pet. do Ls. 109.
- „ 256. Dla kraj. komisji dla spraw rolniczych, komisji naukowej i konferencye nauczycieli szkół niższych roln. (do dyspozycyi Wydz. kraj.) jak w roku zeszłym 3.000 „

Poz. 257.	Na rozmaite zasitki, mające na celu podniesienie rolnictwa i przemysłu rolniczego, tudzież wiedzy rolniczej (do dyspozycji Wydz. kraj.) jak w roku zeszłym	4.000 zł.
„ 258.	Na wydawnictwo podręczników dla uczni szkół niższych roln., jak co roku	1.000 „
„ 259.	Na podniesienie hodowli bydła (w myśl uchwały Wys. Sejmu z dnia 1. kwietnia 1892):	
	a) na środki podniesienia hodowli bydła	30.000 „
	b) na koszt komisji licencyjonujących po myśli §. 4. ust. z dnia 20. lipca 1892 i uchwały Wys. Sejmu z 24. stycznia 1898	8.000 „
	(z tej sumy daje c. k. Rząd połowę tj. 4 000 zł. i kwota ta jest uwidocznią w dochodach rubr. XVII. poz. 67 h),	
„ 260.	Na subwencyonowanie ogierów prywatnych w celu podniesienia chowu koni włościańskich, robozych, gospodarskich, do dyspozycji c. k. Tow. gospodarskiego w porozumieniu z komitetem doradczym dla spraw chowu koni przy c. k. Namiestnictwie — II. rata z sześćoecia od r. 1897, począwszy po 5.000 zł. rocznie (uchw. Wys. Sejmu z 1. lutego 1896).	5.000 „
„ 260 a)	Na kosztą tępienia myszy polnych <i>nie się w tym roku nie prelininuje</i> , gdyż pozostałość z lat ubiegłych, tak z subwencyi krajowej jak i państwowej, która wynosi kwotę 6.800 zł. powinna zupełnie wystarczyć w roku bieżącym na cel powyższy.	
„ 261.	Na podniesienie hodowli świń na przeciąg lat 4, obydwu komitetom Towarzystw gosp. prelininuje Kom. budż. zgodnie z wnioskiem Wydz. kraj. każdemu po 2.000 zł. I. rata razem	4.000 „
	Jest to wydatek nowy, który Wydział kraj. usprawiedliwia w sprawozdaniu Dep. III. na str. 18. i 19. Wys. c. k. Rząd przyznał na ten cel subwencyę dla Tow. roln. krak. 5.000 zł. rocznie, dla Tow. gosp. we Lwowie 2.000 zł. rocznie.	
„ 262.	Dla pani Melanii Strusiewiczowej, wdowy po referencie dla spraw rolniczych, pensya wdowia o rocznych 600 zł. i dodatek na utrzymanie syna Witołda do 27. marca 1899 rocznie 60 zł. — razem	660 „
„ 262 a)	Dla zjednoczonego Tow. dla ogrodnictwa i pszczelnictwa we Lwowie, w załatwieniu petyeyi do Ls. 806, prelininuje Komisya budż. do rozporządzałości Wydz. kraj.	500 „

N a c e l e g ó r n i c t w a .

„ 263.	Inżynier górnik przy Wydz. kraj :	
	a) płaca	2.000 zł.
	b) dodatek aktywalny	360 „
	c) trzy dodatki 5 letnie po 200 zł.	600 „
	Razem	2.960 „
„ 264.	Na badanie kraju w celu zestawienia użytecznych kopalini i popularnego opisu ich występowania, jak w roku zeszłym.	2.500 „

Poz. 265.	Na chemiczno-technologiczne studia przeróbki nafty i wosku ziemnego, jak w r. zeszłym	500 zł.
" 266.	Na utrzymanie krajowej szkoły górniczej i wiertniczej w Borysławiu, jak co roku	3.500 "
" 267.	Na stację doświadczalną produktów naftowych, jak co roku	1.000 "
" 268.	Na zbieranie i ogłaszanie dat statystycznych o produkcji i handlu nafty i wosku ziemnego, jak co roku	800 "
" 269.	Na stypendya dla górników i uczniów praktycznych szkół wiertniczych i akademii górniczych, preliminarz Wydz. Kraj. 2.500 zł., kom. budż. jednak, wskutek uchwały Wys. Sejmu dnia 1. lutego 1898, wnosi kwotę	3.000 "
" 270.	Na potrzeby muzeum górnictwa nafty i wosku ziemnego w c. k. Szkole politechnicznej we Lwowie, jak co roku	1.500 "
" 271.	Na nagrody konkursowe za napisanie podręcznika górnictwa nafty i wosku ziemnego w Galicyi, jak w r. zeszłym	2.720 "

Petycję Towarzystwa rolniczego w Krakowie do Ls. 104. o subwencyę w kwocie 3.000 zł. na założenie szkoły dla drzew owocowych, wnosi Kom. budżetowa :

Wys. Sejm raczy odstąpić Wydz. kraj. do zbadania i zdania sprawy nu najbliższej sesyi sejmowej.

Petycję Towarzystwa ogrodniczego w Krakowie L. 264 o subwencyę w kwocie 1.000 zł., wnosi kom. budż. :

Wys. Sejm raczy odstąpić Wydziałowi krajowemu do zbadania i możliwego uwzględnienia.

Petycję oddziału galicyjskiego Tow. dla ogrodnictwa i pszczelnictwa w Kołomyi do l. 343, o subwencyę, wnosi Komisya budżetowa :

Wysoki Sejm raczy odstąpić Wydz. kraj. do zbadania i możliwego uwzględnienia.

Petycję l. 1371 spółki handlowej dla podniesienia produkcji i handlu bydła i nierogacizną, wnosi kom. budż. :

Wysoki Sejm raczy odstąpić Wydz. kraj. do zbadania i możliwego uwzględnienia.

Petycyę gminy Cyranki do l. 1.087 i gminy Mielca do l. 1.289 o subwencyę na zalesienie wydm piaszczystych raczy *Wys. Sejm odstąpić Wydz. kraj. do załatwienia.*

Nad petycyami Jana Franczaka, do l. 412, dra Antoniego Kaliny, do l. 1.057, Wydziału gal. Towarzystwa ochrony zwierząt do l. 1.322, wnosi Komisya budżetowa :

raczy Wys. Sejm przejść do porządku dziennego.

Na posiedzeniu Wys. Sejmu w dniu 29. stycznia b. r. postawił p. Średniawski wniosek następującej treści: „Fundusz pożyczkowy dla kółek rolniczych podnosi się z 25.000 zł. do 50.000 zł. w rocznych ratach po 10.000 zł.“

Komisya budżetowa nie może polecić Wys. Izbie tego wniosku do przyjęcia, a to przedewszystkiem ze względów budżetowych; stan bowiem finansów krajowych nie jest tak kwitnącym, aby zezwalał na czynienie wysokich wydatków na korzyść instytucji, chociaż bardzo użytecznej, której jednak subwencya z funduszu krajowego została dopiero w roku przeszłym podniesioną o 8.200 zł.

Komisya budżetowa nie może także przemawiać za uchwaleniem wniosku p. Średniawskiego, bo dotychczasowy fundusz pożyczkowy dla kółek roln. okazał się zupełnie wystarczającym, tem bardziej, że Wydział kraj., zgodnie z opinią kraj. komisji rolniczej, udziela Kółkom pożyczek, żądanych na zakładanie spółek mleczarskich, z funduszu pożyczkowego dla przemysłu rolniczego i w ten sposób powiększył znacznie kredyt, z którego Kółka rolnicze korzystać mogą. W r. 1897 nie uwzględnił Wydz. kraj. tylko jednej prośby o pożyczkę, a gdy w tym roku fundusz pożyczkowy wzrośnie jeszcze o 5.000 zł. nie ma najmniejszej obawy, aby na usprawiedliwione potrzeby Kółek rolniczych nie wystarczył.

Lwów dnia 5. lutego 1898.

Przewodniczący:

Dunajewski.

Sprawozdawca:

St. Niezabitowski.

Budżet krajowy na r. 1898.

Rubryka XV.

Wydatków — poz. 245.
Dochodów — „ 62.

(Sprawozdawca p. Scipio)

Preliminarz krajowych Składów publicznych w Krakowie
na rok 1898.

Wysoki Sejmie!

Wydział krajowy przedkłada na rok 1898, jeden już tylko preliminarz krajowych składów publicznych, dla Krakowa, gdyż Lwowskie składy, w myśl uchwały Wysokiego Sejmu z dnia 9. lutego 1897 zostały już zwinięte. — Krakowskie przedstawiają warunki żywotności oraz rozwoju i dla tych Wydział krajowy prelininuje:

W wydatkach	15.751 zł.
W dochodach	15.384 „
	<hr/>
Niedobór	367 zł.

Dochody spodziewane są większe niż prelininowane na rok 1897 o 574 zł., z powodu przybytku miejsca na zboże, wskutek postawionej szopy.

Wydatki będą mniejsze o 1842 zł., gdyż odpada w rubryce II. opłata zaległych podatków.

Niedobór przeto w roku 1898 będzie mniejszy niż przyjęty na rok 1897 o 2.416 zł.

Komisya budżetowa wnosi, zgodnie z preliminarzem Wydziału krajowego, Wysoki Sejm raczy uchwalić na rok 1898:

Krajowy skład publiczny w Krakowie.

Liczba		Poszczególnienie	zwy-	nadzw-
rubryki	pozycyi		czajne	czajne
			Złote austriackie	
WYDATKI.				
I. Koszta zarządu i służby.				
	1	Dyrektor-kasyer	1.500	—
	2	Likwidator	900	—
	2 _a	Kancelista	—	—
	3	Pomocnik likwidatora	600	—
	4	Praktykant	360	—
	4 _a	Dyurnista	180	—
	5	Magazynier	1.000	—
	6	Woźny, płaca i mundur	395	—
	7	Odźwierny, płaca i mundur	300	—
	8	Stróż nocny, płaca	300	—
	8 _a	Maszynista	—	—
	8 _b	Sierotom po śp. Granatowskim	—	—
		Suma rubryki I.	5.535	—
II. Koszta administracyi.				
	9	Podatki:		
		a) zarobkowy	450	—
		b) domowo - czynszowy za lata 1894., 1895. i 1896.	—	—
		c) domowo - czynszowy z dodatkami na rok 1898	636	—
	10	Utrzymanie zabudowań i urządzeń:		
		a) budynków administracyjnych	100	—
		b) trzech magazynów zbożowych	500	—
		c) magazynu spirytusowego	—	—
	11	Zabezpieczenie:		
		a) budynków od ognia	200	—
		b) robotników od wypadków i w kasie chorych	200	—
	12	Potrzeby kancelaryjne:		
		a) ogłoszenia i dzienniki	240	—
		b) księgi i druki	250	—
		c) telefon	50	—
		d) rozmaite	90	—
	12 _a	Motor gazowy	—	—
	13	Opał i światło	240	—
	14	Opłata drogi dojazdowej	150	—
	15	Remuneracye, noworoczne, kolędy i inne nieprzewidziane	800	—
		Suma rubryki II.	3.906	—
		Do przeniesienia	9.441	—

Liczba		Poszczególnienie	zwy- czajne	nadzw- yczajne
rubryki	pozycyi		Złote austriackie	
		Z przeniesienia .	9.441	—
III.		Ekspozytura cłowa.		
	16	Ryczałt c. k. Skarbowi państwa	300	—
IV.		Koszta manipulacyi zbożowej i to- warowej.		
	17	Robocizna	4.700	—
	18	Szpagat, worki	190	—
	19	Asekuracya	420	—
	20	Stemple i porta	300	—
	21	Rozmaite	100	—
		Suma rubryki IV. .	5.710	—
V.		Odsetki od dotacyi	300	—
	22	Suma wydatków .	15 751	—
		DOCHODY.		
I.	1	Składowe od zboża i towarów	6.000	—
II.		Manipulacye przy zbożu, względnie towarach.		
	2	Dostawa wagonów	415	—
	3	Ekspedycya "	260	—
	4	Wyładowanie "	2.215	—
	5	Załadowanie "	1.315	—
	6	Asekuracya	650	—
	7	Stemple i portorya	500	—
	8	Odsetki	660	—
	9	Rozmaite:		
		a) czyszczenie i wietrzenie	2.200	—
		b) załatwianie formalności cłowych	350	—
		c) wypożyczanie worów	80	—
		d) szpagat i obreże	285	—
		e) zawiadomienia odbioreze (awiza), po- świadczenia składowe i rozmaite drobne	454	—
		Suma rubryki II .	9.384	—
		Suma dochodów .	15.384	—
		W porównaniu z wydatkami	15.751	—
		Wynika niedobór na r 1898	367	—

Przydzieloną Komisji budżetowej petycę L. 1391 Ksawerego Porceregó b, dyrektora Składow Lwowskich, odstępuje Sejm Wydziałowi krajowemu do załatwienia. Nad petycą L. 323 Kazimierza Mierzejewskiego b. likwidatora Składow. przechodzi Sejm do porządku dziennego.

Lwów dnia 5. lutego 1898.

Przewodniczący:
Dunajewski.

Sprawozdawca:
Scipio.



Budżet krajowy na rok 1898.

Rubryka XVI. poz. 272 — 390.

Sprawozdawca poseł Małachowski.

Sprawozdanie Komisji budżetowej

o wydatkach na podniesienie rękodzielnictwa
i przemysłu.

I. Szkoły przemysłowe uzupełniające.

(poz. 272 — 320)

Rubryka wydatków zwyczajnych w porównaniu z r. 1897 (23.315 zł.) zwiększona o sumę 1.510 zł. a. w. przedstawia kwotę 24.825 zł. a. w.

Cyfra ta usprawiedliwiona i spowodowana następującymi okolicznościami:

1. Kosztem otwarcia nowej szkoły w Myślenicach w sumie 800 zł. preliminowanym.. Kwota ta odpowiada przedstawionym 15. grudnia 1897. przez miejscowy Wydział szkolny potrzebom.

Obok uznania godnej ofiarności gminy Myślenie i Myślenickiej Rady powiatowej, nie ma na ten cel żadnej cyfry subwencji ze strony Rządu. Brak ten spowodowany jest okolicznością, że szkoła ta weszła w życie już po wniesieniu do Rządu wniosków Wydziału krajowego co do zasiłków rządowych; *na rok 1899 więc subwencya ze strony Rządu powinna być uzyskana.*

2. Dodaniem drugiej klasy kursu przemysłowego w Kałuszu, co usprawiedliwia zwiększenie wydatku o 200 zł. Szkoła ta założona w r. 1896 wymaga otworzenia drugiej klasy, jeżeli ma prawidłowo się rozwijać i pożytek przynosić.

3. Przybyciem nowej klasy i potrzebą oddziału równorzędnego w Żywcu, co spowodowuje zwiększenie wydatku o 354 zł. rocznie.

W szkole tej istniejącej dopiero od 15. września 1896. prawidłowo funkcjonującej — rozszerzenie to okazuje się wskazanem a wydatek usprawiedliwionym.

4. Dodaniem drugiej klasy kursu handlowego w Stanisławowie, co powoduje zwiększenie o 273 zł. w. a. — To rozszerzenie uzasadnione miejscową potrzebą i stosunkami usprawiedliwia wydatek.

5. Wzmagającymi się potrzebami poszczególnych szkół wykazanemi i uzasadnionemi w specjalnych preliminarzach, dołączonych do sprawozdania krajowej Komisji dla spraw przemysłowych za czas od 1. grudnia 1896 do 15. listopada 1897 r. Te potrzeby przedstawiają łączną kwotę 754 zł.

Razem więc zwiększenie wydatków tej rubryki wynosi 2.381 zł., gdy jednak stosownie do potrzeb miejscowych i specjalnych preliminarzy, potrzeby poszczególnych innych szkół się umniejszyły i przedstawiają łączną kwotę 7.801 zł. w. a. a więc w porównaniu z cyfrą 8.672 zł. w. a. w r. 1897. na ten cel preliminowaną, przedstawiają różnicę mniej o 871 zł., przeto potrącając tę dyferencję od ogólnej, wyż wykazanej wyżki 2.381 zł. wobec niezmiennego stanu wydatków w rubryce wydatków nadzwyczajnych, okazuje się faktyczne zwiększenie o sumę 1.510 zł. jako usprawiedliwione.

Nieznaczne są też różnice w preliminarzach szkół lwowskich nie tylko od preliminarzy z r. 1897 i wynikłości z r. 1896, ale i od ściśle i dokładnie obliczonych cyfr preliminarza budżetu miasta Lwowa na r. 1898. Ten ostatni odpowiadać powinien dokładnie cyfrom funduszu krajowego ze względu, że koszt utrzymania tych szkół (nie wliczając w to wcale lokalu, oświetlenia i opału, co gmina m. Lwowa sama wyłącznie ponosi) ponoszą na równi po 1/3 państwo, fundusz krajowy i miasto Lwów. Różnica jednak ogółem 83 zł. w pozycjach 290 — 298 pochodzi stąd, że gmina m. Lwowa trzymając się ściśle statutu obowiązującego dla tych szkół, obliczała koszt przyjmując czas nauki 33 tygodni — podczas gdy Wydział krajowy obliczał ten koszt na podstawie czasu nauki 32 tygodni. Jak długo statut obowiązujący dla miejskich szkół uzupełniających przemysłowych nie zostanie zmieniony — nie może być zmieniony i 33 tygodniowy czas nauki w szkołach lwowskich dotąd ściśle przestrzegany. Jeżeli mimo to Komisya budżetowa nie czyni wniosku podwyższenia dotyczących pozycji 290 do 298 włącznie, to czyni to w przekonaniu, że tę drobną różnicę 83 zł. w. a. w uwzględnieniu powyższych okoliczności Wydział krajowy wypłaci funduszowi miasta Lwowa z innych prawdopodobnych zaoszczędzeń, jeżeli analogicznie do uchwał Wys. Sejmu z 15. lutego 1897. i obecnie do takiego „virement“ będzie upoważnionym, jakoteż, że i z funduszu subwencji rządowej podobnie wypłata takiejże samej sumy 83 zł. w. a. gminie miasta Lwowa należnej, będzie dopuszczalną:

Komisya budżetowa więc zgodnie z Wydziałem krajowym proponuje w tym dziale:

Liczba		Poszczególnienie	zwy-	nadzw-
rubryki	pozyty		czajne	czajne
			Złote austriackie	
XVI.		Wydatki na podniesienie rękodzielnictwa i przemysłu.		
		I. Szkoły przemysłowe uzupełniające.		
272	W	Białej	830	--
273	"	Bochni	510	--
274	"	Brodach	455	--
275	"	Brzeżanach	549	--
276	"	Buczaczu	470	--
277	"	Drohobyczu	608	--
278	"	Gorlicach	392	--
279	"	Jarosławiu	560	--
280	"	Jaśle	498	--
281	"	Kałuszu	600	--
282	"	Kołomyi	434	--
283	"	Krakowie na Kleparzu	400	--
284	"	" " w ogrodzie angielskim	400	--
285	"	" " na Smoleńsku	400	--
286	"	" " " Kaźmierzu	400	--
287	"	" " " Dajworze	400	--
288	"	Krośnie	620	--
289	"	Łańcucie	460	--
290	We	Lwowie u św. Anny	480	--
291	"	" " " Antoniego	454	--
292	"	" " im. Czackiego	454	--
293	"	" " " Elżbiety	480	--
294	"	" " " Konarskiego	480	--
295	"	" " u św. Marcina	454	--
296	"	" " im. Mickiewicza	660	--
297	"	" " " Piramowicza	480	--
298	"	" " " Staszica	480	--
299	"	" " " Bernsteina (izraelska)	485	--
300	W	Myślenicach	800	--
301	"	Nowym Sączu	560	--
302	"	Nowym Targu	549	--
303	"	Przemysłu	451	--
304	"	" " na przedmieściu lwowskim	416	--
305	"	Podgórzu	480	--
306	"	Rzeszowie	695	--
307	"	Samborze	629	--
308	"	Sanoku	508	--
309	"	Stanisławowie	908	--
310	"	Starym Sączu	557	--
311	"	Sądowej Wiszni	505	--
312	"	Stryju	534	--
313	"	Tarnopolu	592	--
314	"	Tarnowie	660	--
315	"	Wadowicach	465	--
316	"	Wieliczce	425	--
317	"	Żółkwi	438	--
318	"	Żywcu	760	--
319	Na	uzupełnienie przyborów szkolnych	—	1.000
320	"	" nowo założyc się mające szkoły w r. 1898.	—	1 000
		Razem	24.825	2.000
			26.825	

II. Szkoły fachowe przemysłowe i warsztaty instrukcyjne.

(Poz. 321—372.)

I tu w przeważnej części szkół podnoszą się wydatki w miarę rozwoju i potrzeb przemysłu. Liczba szkół tych w ogóle w roku szkolnym 1896|97 nie doznała zmiany, gdyż wprawdzie w r. 1896 powstały dwie nowe szkoły a to: szkoła koszykarska w Wojsławiu i kurs dla wyrobu zabawek w Jaworowie — jednak gdy zwinięto szkołę stolarską w Żywcu i szkołę tkacką w Błażowej, przeto tak samo jak w roku szkolnym 1895|96 i w roku szkolnym 1896|97 ilość szkół przedstawiała cyfrę 31.

Teraz liczba ich stale wzrasta. A w szczególności stosownie do zeszłorocznej zapowiedzi, z dniem 18. lipca 1897 r. otwarto nową szkołę koszykarską w Strychańcach, która obciąży budżet kwotą 484 zł. w. a.

Z tego powodu w porównaniu z preliminarzem na r. 1897 zwiększa się jednak wydatek (odpowiadający faktycznym potrzebom) tylko o 34 zł. w. a. ze względu, że już w zeszłorocznym preliminarzu na ten cel musiano wstawić kwotę 450 zł w. a. W pozycjach 343 do 346 nowe wydatki w łącznej kwocie 4.640 zł. usprawiedliwione uznana od dawna koniecznością powiększenia liczby warsztatów szewskich (nowe utworzono w Drohobyczu i Dobrezycach) tudzież wprowadzeniem w życie majsterskich kursów szewskich we Lwowie i w Krakowie dających nader korzystne rezultaty.

W poz. 323 nadzwyczajna pozycja 3000 zł. jako pożyczka Wydziałowi powiatowemu w Śniatynie na zakupno realności dla szkoły koszykarskiej w Dżurowie, uzasadnioną jest potrzebą tej okolicy, i znakomitym rozwojem tej szkoły, manifestującym się w ciągłym wzroście ilości uczni i produkeyi.

Z zadowoleniem przyjmuje Komisya budżetowa do wiadomości otwarcie w Jaworowie stałego warsztatu naukowego fabrykacyi zabawek, odpowiadającego istniejącemu w tej okolicy od dawna przemysłowi, który tym sposobem z pożytkiem rozwijać się może; preliminowana na ten cel kwota łączna 1450 zł. w. a odpowiada istotnym potrzebom, wykazanim w specjalnym preliminarzu tej szkoły.

Ze względu na znakomity rozwój szkoły tkackiej i przemysłu tkackiego w Glinianach, Komisya budżetowa wotuje chętnie dla zasłużonego w tym rozwoju towarzystwa tkackiego w Glinianach zasiłek 4.000 zł. w. a. na budynek szkolny, oczywiście w przypuszczeniu, że daną będzie gwarancya, iż suma ta istotnie na cel wskazany będzie użytą.

Wydatki 7.500 zł. i 3.300 zł. w poz. 356 b) i c) uzasadnione są uchwałą Wysokiego Sejmu z dnia 6. lutego 1897 r. i potrzebą specjalnej dla tej szkoły komunikacyi. Ze względu na wiarygodnie przedstawioną Komisji budżetowej konieczność wynagradzania osobnego funkcyonaryusza prowadzącego skomplikowane rachunki szkoły koronkarskiej w Kańczudze, uznała Komisya budżetowa za właściwe podnieść cyfrę wydatków pozycyi 358. z 761 zł. na 861 zł. w. a.

Inne zwiększone wydatki co do poszczególnych szkół uzasadnione są potrzebami miejscowemi, względnie rozwojem szkół wykazanim w specjalnych preliminarzach.

Komisya budżetowa wnosi więc:

Liczba		Poszczególnienie	zwy-	nadzw-
rubryki	pozycyi		czajne	czajne
			Złote austriackie	
XVI.		II. Szkoły fachowe przemysłowe i warsztaty instrukcyjne.		
		<i>A. Dla wyrobów z drzewa i łożyny.</i>		
	321	Szkoła koszykarska w Czerwonej Woli	1.000	—
	322	Krajowa szkoła koszykarska w Dzurowie	582	—
	323	Pożyczka Wydziałowi powiat w Sniatynie na zakupno realności dla szkoły koszykarskiej w Dzurowie	—	3.000
	324	Szkoła koszykarska w Rudkach	495	100
	325	Kraj. szkoła koszykarska w Skołyszynie	945	180
	326	" " " " Stryhańcach	484	—
	327	" " " " Wojsławiu	470	—
	328	" " " " Zatorze	560	100
	329	Na zakupno nowych modeli dla szkół koszykarskich	—	200
	330	Kraj. warsztat kołodziejski w Grybowie	2.100	200
	331	" " " " Grzymałowie	1.810	250
	332	Kraj. szkoła kołodziejska i ciesielska, w połączeniu z kuźnią w Kamionce strumiłowej:		
		a) na utrzymanie	4 116	—
		b) na rozszerzenie budynku zasilek	—	800
	333	Krajowa szkoła stolarska w Stanisławowie	2.690	1.100
	334	" " " " Kalwaryi	2.020	—
	335	Pożyczka " gminie " Kalwaryi na budynek szkoły stolarskiej	—	500
	335a)	Krajowy instrukcyjny warsztat stolarski i wyrobu zabawek w Żywcu	—	—
	335b)	Zasilek jednorazowy na umieszczenie kraj. warsztatu stolarskiego w Kalwaryi	—	—
	336	Krajowy warsztat naukowy dla wyrobu zabawek w Jaworowie	930	520
		Razem	18 202	6.950
			25.152	
		<i>B. Dla wyrobów garncarskich.</i>		
	337	Krajowa szkoła garncarska w Kołomyi	3.740	450
	338	Krajowy warsztat garncarski w Porembie	1.440	—
	339	" " " " Toustem	1.210	350
		Razem	6.390	800
			7.190	

Liczba		Poszczególnienie	zwy-	nadzw-
rubryki	pozycyi		czajne	czajne
			Złote austriackie	
XVI.		<i>C. Dla wyrobów ze skóry.</i>		
340		Krajowy warsztat szewski w Uhnowie	1.000	280
341		„ „ „ „ Witkowie	1.698	450
342		„ „ „ „ Starym Sączu	1.294	350
343		„ „ „ „ Drohobyczu	800	—
344		„ „ „ „ Dobrezycach	1.640	600
345		Majsterskie kursa szewskie we Lwowie	800	—
346		„ „ „ „ w Krakowie	800	—
346a)		Na zakupno modeli obuwia	—	—
		Razem	8.032	1.680
			9 712	
		<i>D. Dla wyrobów tkackich.</i>		
347		Krajowa szkoła tkacka w Krośnie:		
		a) na utrzymanie	5.314	—
		b) na budynek i urządzenia dla tkactwa mechanicznego	—	—
		Kraj. instrukcyjny warsztat tkacki w Błażowej	—	—
348		Kraj. instrukcyjny warsztat tkacki w Glinianach:		
		a) na utrzymanie	1.386	200
		b) zasiłek dla towarzystwa tkackiego na budynek szkolny	—	4.000
349		Kraj. instrukcyjny warsztat tkacki w Gorlicach	350	—
350		Kraj. instr. warsztat tkacki w Korczynie	1.070	50
351		„ „ „ „ „ Kosowie	1.380	—
352		„ „ „ „ „ Łańcutcie	1.230	—
353		„ „ „ „ „ Rychwałdzie	1.030	—
354		Na budowę budynku szkolnego w Rychwałdzie IV. i ostatnia rata	—	500
355		Kraj. instrukcyjny warsztat tkacki w Wilamowicach	700	—
356		Krajowa szkoła sukiennicza w Rakszawie:		
		a) na utrzymanie	3.800	—
		b) na urządzenie dla warsztatów mechanicznych I. rata	—	7.500
		c) zasiłek na budowę drogi do Rakszawy	—	3.300
		Zasiłek na budynek mieszkalny i rozszerzenie budynku szkolnego w Rakszawie, ostatnia rata	—	—
		Razem	16.260	15.550
			31.810	

Liczba		Poszczególności	zwy- czajne	nadzw- yczajne
rubryki	pozycyi		Złote austriackie	
XVI.		<i>E. Dla wyrobów powroźniczych.</i>		
	357	Krajowy instrukcyjny warsztat powroźniczy w Radymnie	730	—
		<i>F. Dla wyrobów koronkarskich i haftów.</i>		
	358	Szkoła koronkarska w Kańczudze	861	—
	359	Kraj. szkoła koronkarska w Starym Sączu	540	—
	360	" " " " w Zakopanem	2.293	130
	361	Szkoła hafciarska w Makowie	769	—
	362	Szkoła koronkarska u Sióstr Miłosierdzia w Przeworsku	300	—
		Razem	4.763	130
			4.893	
		<i>G. Subwencyonowane zakłady dla nauki robót kobiecych.</i>		
	363	Szkoła wydziałowa im św. Scholastyki w Krakowie	500	—
	364	Szkoła robót utrzymywana przez Towarzystwo pracy kobiet we Lwowie	700	—
	365	Szkoła specjalna robót kobiecych PP. Benedyktynek w Przemyśle	420	—
	366	Towarzystwo pracy kobiet w Kołomyi	500	—
	367	" " " " Krakowie	600	—
		Razem	2.720	—
		<i>H. C. k. szkoły fachowo-przemysłowe, subwencyonowane ze skarbu krajowego.</i>		
	368	C. k. szkoła dla przemysłu drzewnego w Zakopanem	1.650	—
	369	C. k. szkoła dla przemysłu drzewnego w Kołomyi	1.100	—
	370	C. k. szkoła ślusarska w Świątnikach: a) na utrzymanie	1.554	—
		b) na dodatkowe roboty w budynku szkolnym	—	750
	371	Zasiłek na zapomogi dla majstrów kształcących się w szkole ślusarskiej w Świątnikach	400	—
	372	Zasiłek dla warsztatu kowalskiego w Sułkowicach: a) na utrzymanie	512	—
		b) " rozszerzenie budynku	—	—
		c) " kurs majstrów	300	—
		Razem	5.516	750
			6.266	

Razem dział II. wynosi :

w zwyczajnych	62.613 zł
w nadzwyczajnych	25.860 „
	<hr/>
ogółem	88.473 zł.
	<hr/>

tj. zwiększenie w tym dziale w porównaniu z r. 1897 o 19.199 zł. w. a.

III. Wydatki ogólne na cele szkolnictwa przemysłowego.

(Poz. 373—381).

W porównaniu z preliminarzem na r. 1897 t. j. z kwotą	36.050 zł.
Proporowana na rok 1898 w tej rubryce cyfra	33.550 „
	<hr/>
wykazuje mniej o sumę	2.500 zł.
	<hr/>

Z powodu że w poz. 377. a) odpada kwota 1.500 zł. na podręcznik dla nauki tkactwa będący już w opracowaniu, a w poz. 380 wstawiona kwota 2.000 zł. (tj. o 1.000 mniej) okazuje się wystarczającą na pokrycie potrzeb nowych warsztatów instrukcyjnych.

Komisya budżetowa wnosi więc:

Liczba		Poszczególnienie	zwy-	nadzw-
rubryki	pozycyi		czajne	czajne
			Złote austriackie	
XVI.		III. Wydatki ogólne na cele szkolnictwa przemysłowego.		
	373	Krajowa ceramiczna stacya doświadczalna przy c. k. szkole politechnicznej we Lwowie .	4.550	—
	374	Na utrzymanie stacyi doświadczalnej mechaniczno-technologicznej przy c. k. szkole politechnicznej we Lwowie	1.500	—
	375	Muzeum przemysłowe we Lwowie	2.000	—
		" " w Krakowie	2.000	—
	376	Na wydawnictwo wzorów rysunkowych	1.500	—
	377	Na podręcznik szkolny do nauki tkactwa	—	—
	377a)	Na stypendya przemysłowe:		
	378	a) na zasiłki dla kandydatów kształcących się na nauczycieli szkół uzupełniających przemysłowych	2.000	—
		b) na inne stypendya przemysłowe	12.000	—
	379	Na nauczycieli wędrownych dla tkactwa, koszykarstwa i szewstwa	3.000	—
	380	Na nowe warsztaty instrukcyjne, powstać mające w roku 1898	2.000	—
	381	Koszta inspekyi i nadzoru szkół przem.	3.000	—
		Razem	33.550	—

IV. Wydatki Komisji krajowej dla spraw przemysłowych.

(Poz. 382 i 383).

Pozycja ta przedstawiająca kwotę 4.480 zł. w. a. prelininowana tak samo jak w r. 1897 w obec niezmienionych potrzeb Komisji dla spraw przemysłowych jest uzasadnioną.

Liczba		Poszczególności	zwy-	nadzw-
rubryki	pozycyi		czajne	czajne
			Złote austriackie	
XVI.		IV. Wydatki Komisji krajowej dla spraw przemysłowych.		
	382	Prenumerata czasopism i zakupno dzieł	200	—
	383	Biuro Komisji krajowej dla spraw przem :		
		a) koszta podróży, dycty i inne		
		wydatki 2.000 zł.		
		b) płaca sekretarza 1.200 „		
		c) dodatek osobisty do płacy		
		sekretarza 600 „		
		d) płaca pomocnika biurowego 480 „	4.280	—
		Razem	4.480	—

V. Zasiłki i pożyczki na cele przemysłowe.

(Poz. 384—386).

Wydatki na ten cel tak samo jak poprzednio oddział IV. wydatków pozostają niezmienione.

Liczba		Poszczególnienie	zwy- czajne	nadzw- yczajne
rubryki	pozycyi		Złote austriackie	
XVI.		V, Zasiłki i pożyczki na cele przemysłowe.		
	384	Na zasiłki bezzwrotne na cele przemysłowe .	9.000	—
	385	Na wydawnictwo „Przewodnika przemysłowego“	1.000	—
	386	Dotacya krajowa funduszu przemysłowego .	25.000	—
		Razem .	35.000	—

V. Szkoły handlowe i zasiłki na popieranie wyszktałenia handlowego.

(Poz. 387—390).

W porównaniu z preliminarzem na r. 1897 przedstawiającym kwotę 8.200 zł. zwiększa się tę rubrykę o 3.000 zł. w. a. a to z następujących powodów: W myśl zgodnych wniosków Komisji przemysłowej i Wydziału krajowego wstawia się nową pozycyę 390: „dla agenta handlowego dla wyrobów krajowych, 1.200 zł. w. a.— a gdy na szkołę handlową w Krakowie, Komisya proponuje w uwzględnieniu, iż odpada nadzwyczajny wydatek z r. 1897 w sumie 200 zł. zwiększenie wydatku o 1 800 zł. w. a. zwiększenie ogólne tej rubryki wynosi więc 3.000 zł. w. a.

Komisya budżetowa chętnie wotuje na cel agenta handlowego potrzebną kwotę w wysokości przez Komisję przemysłową oznaczonej, sądzi jednak ze względu, że wedle sprawozdania Komisji tej (str. 5) i Wydziału krajowego, czynność takiego agenta sama „mogłaby w swoim czasie dać nawet przyzwoite utrzymanie agentowi“ z prowizyj należnych mu za pośrednictwo w sprzedaży i że tylko z początku należy zapewnić agentowi pewne minimum dochodu, — że pozycya ta na razie przynajmniej nie może być uważaną jako stała, zwyczajna, skoro później odpaść może, i dlatego w rubrykę nadzwyczajnych wstawić ją należy. — Z powodów przytoczonych we wniosku posła Zolla i towarzyszy przedstawionym 3. lutego 1898 Wysokiemu Sejmowi, Komisya budżetowa proponuje też podwyższenie zwyczajnej dotacyi szkoły handlowej w Krakowie z 2.000 zł. do 4.000 zł. w. a.

Komisyja budżetowa wnosi więc:

	zwyczajne	nadzwyczajne
w poz. 387. Szkoła handlowa w Krakowie	4.000 zł.	
„ 388. Na akademię handlową we Lwowie	3 000 „	
„ 389. Na stypendya dla młodzieży handlowej	3.000 „	
„ 390. Agent handlowy dla wyrobów krajowych	—	1.200 zł.
	<hr/>	
Razem	10.000 zł.	1.200 zł.
	<hr/>	
Ogółem więc rubr. XVI. oddział VI.		11.200 zł.

Suma rubryki XVI w zwyczajnych	170.468 zł.
w nadzwyczajnych	29.060 „
	<hr/>

Ogółem suma rubr. XVI 199.528 zł.

Cały budżet tej rubryki powiększa się z kwoty wsta- wionej w budżet r. 1897	178 319 zł.
na	199.528 „
	<hr/>

powiększenie o 21.209 zł.

Wedle poszczególnych działów rubryki XVI, daje to zwiększenie następujący obraz:

W dziale I. Szkoły przemysłowe uzupełniające zwiększenie o	1.510 zł.
„ II. „ fachowe i warsztaty instrukcyjne zwiększenie o	19.199 „
„ III. Wydatki ogólne na cele szkolnictwa przemysłowego zmniejszenie o	2.500 zł.
„ IV. i V. stan niezmienny.	
„ VI. Szkoły handlowe i zasiłki na kształcenie handlowe zwiększenie o	3.000 „
	<hr/>
czyli razem zwiększenie o	23.709 zł.
zmniejszenie o	2.500 „
	<hr/>
Czyli ogółem zwiększenie j. w. o	21.209 zł.

Z uwagi na ciągle rosnące potrzeby przemysłu, rękodzieła i handlu, nie ulega wątpliwości, że wydatki rubryki tej z każdym rokiem zwiększać się muszą, przyczem charakterystycznym objawem jest fakt, iż w czasie od 13. Grudnia 1896 do 14. listopada 1897 r. załatwiono odmowicie 14 podań o pożyczki z funduszu przemysłowego wyłącznie dla braku funduszy, kwota zaś tych żądanych pożyczek przedstawia cyfrę 166.100 zł. w. a.

W końcu nie można pominąć uwagi że w r. 1897 c. k. Ministerstwo wyznań i oświecenia okroiło postawione przez Komisję krajową dla spraw przemysłowych zadania subwencji o 14.400 zł. w. a. przyznając zamiast żądanej sumy 47.650 zł. w. a. tylko 33.250 zł. w. a. co w porównaniu ze znacznymi sumami, które państwo wydaje na utrzymanie innych szkół przemysłowych w Austrii Niższej, Czechach i innych zachodnich krajach koronnych, budzić musi troskę o dalszy rozwój naszego szkolnictwa przemysłowego i obawę, że z tego powodu Galicya znaleźć się może znowu w tyle po za innymi krajami Monarchii.

Z tej przyczyny Komisyja budżetowa wnosi:

„Wysoki Sejm raczy uchwalić:“

Poleca się Wydziałowi krajowemu ażeby domagał się u Rządu energicznie zwiększenia subwencji państwowych na cele szkolnictwa przemysłowego w Galicyi i by dotyczące pismo udzielił prezydum Koła Polskiego w Wiedniu celem poparcia tego żądania.

Nad petycjami Klubu miłośników sztuki fotograficznej we Lwowie (l. 1.325) o subwencję i Towarzystwa tkackiego w Glinianach o subwencję na obślanie wystawy paryskiej (l. 752) wnosi Komisya przejście do porządku dziennego.

W częściowem zaś uwzględnieniu powodów przytoczonych w petycyi Zarządu miejskiego Muzeum przemysłowego we Lwowie (l. 1.434) wykazujących potrzebę zwiększenia subwencji,

Komisya budżetowa wnosi:

Poleca się Wydziałowi krajowemu ażeby wstawił na ten cel do budżetu na r. 1899 wyższą kwotę.

We Lwowie dnia 3. lutego 1898.

Przewodniczący:

Dunajewski.

Sprawozdawca:

Małachowski.

Budżet krajowy na rok 1898.

Rubryka XVII.

Rozmaite wydatki.

Pozycya 391 -- 412.

Sprawozdawca poseł Scipio.

Wysoki Sejmie!

Wydział krajowy preliminuje wydatki w tej rubryce na rok 1898 w sumie 117.465 zł. — mniej niż Sejm uchwalił na rok 1897 o 205 028. zł.

Różnica ta polega głównie na wydatkach poniesionych wr. z. na podwyższenie funduszu koszarowego i na uzupełnienie do 1,000 000 zł. dotacyi kasy krajowej. — Rubryka ta z natury i przeznaczenia swego ulega zmianom, nie tylko w preliminacjach Wydziału krajowego co roku innym, ale i między temiż, a wnioskami komisyi.

Do budżetu na rok 1898. wstawia komisya budżetowa:

Pozycye 391 do 403 włącznie, zgodnie z Wydziałem krajowym, jako wydatki stałe i zaopatrzenia dożywotnie przez W. Sejm uchwalone.

Pozycyą 404 objęta jest kwota 1.942 zł. na koszt utrzymania różnych osób poza miejscami ich przynależności, w zastępstwie gmin nie mających środków na te cele w majątkach własnych, ani w sile podatkowej, — a to w załatwieniu siedmiu osobnych sprawozdań Wydziału krajowego w tych sprawach

Podobne petycje przydzielił W. Sejm Komisji budżetowej, która wnosi: *Przekazanie ich Wydziałowi krajowemu do zbadania i zdania sprawy.*

W poz. 405. a) proponuje Komisya 1.000 zł. do rozporządzalności Wydziału krajowego przekazując do tej pozycyi siedm petycyi wyjątkowych potrzeb i biedy.

W poz. 405. b. tak samo do rozporządzenia Wydziału krajowego dla załatwienia petycji pogorzalców, o których brak Komisji sprawozdań zł. 500.

Poz. 405. c. do i. obejmują petycje, których załatwienie proponuje Komisya na wniośki referentów innych rubryk preliminarza.

Co do poz. 406. Komisya budżetowa, mając sobie przydzielony cały szereg petycji od komitetów parafialnych, od Duszpasterzy i Zarządców, nie może wejść w meritum każdej prośby. - Uznając jednak ważność i doniosłość zakładania chociażby tylko kaplic rz. k. we wschodniej części kraju, albowiem po prawianiu i utrzymaniu Kościołów, oraz Cerkwi pozbawionych źródeł dochodów na te cele, bądź to w drogach konkurencyi parafian, bądź w ofiarności publicznej, odstępuje odnośnie petycje Wydziałowi krajowemu do załatwienia z poleceniem, by w r. 1898 po dokładnem zbadaniu kwotę zł. 1.000 użył dla najpilniej potrzebujących, a najmniej zaopatrzonych.

Poz. 407. obejmuje sumę 28 400 zł. preliminowaną przez Wydział krajowy przy osobnem sprawozdaniu o funduszu koszar krajowych. — Na podstawie tego przedłożenia i sprawozdania Komisji administracyjnej przez W. Sejm na posiedzeniu 29 Stycznia r. b. przyjętego, Komisya wstawia tę kwotę na pokrycie w r. 1898. części odsetek po 4 procent od $\frac{1}{2}$ milionowej pożyczki z funduszu propinacyjnego, zaciągniętej na dostarczenie koszar c. k. Skarbowi wojskowemu.

W poz. 408. — zgodnie z Wydziałem krajowym 200 zł. na wydatki byłych funduszy indemnizacyjnych, a to na podstawie niższego przecięcia wydatków z trzech lat ostatnich.

Pozycje 409 - 412 włącznie, rejestruje Komisya w tej rubryce, na podstawie powziętych przez Wysoki Sejm na bieżącej sesji uchwał.

Wysoki Sejm raczy uchwalić wydatki Rubryki XVII. na rok 1898 — jak następują:

Liczba		Poszczególności.	Wydatki na rok 1898	
rubryki	pozycyi		zwy- czajne	nadzw- yczajne
			Złote austriackie	
XVII.		Wydatki rozmaite.		
	391	Do rozporządzalności Wydziału krajowego .	30.000	—
	392	Na fundacyę wieczystą im. Jego Ces. Król. Mości Cesarza Franciszka Józefa I. .	12.000	—
	393	Dotacya dożywotnia dla J. E. Dr. Fran- ciszka Smolki.	4.000	—
	394	Pietruskiej Stefanii, stały roczny dodatek ze skarbu krajowego do pensyi emery- talnej	1 800	—
	395	Dla księży unitów chełmskich, ich wdów i sierót	1 200	—
	396	Sawczyńskiej Jadwidze, wdowie po ś. p Zygmuncie Sawczyńskim, stały roczny dodatek do pensyi emerytalnej .	500	—
	397	Korosteńskiej Felicji, b. nauczycielce szko- ły pp. Klarysek w Starym Sączu, za- opatrzenie dożywotnie z łaski, rocznie	80	
	398	Czyrniańskiej Teofili, wdowie po kierowniku szkoły kołodziejskiej i bednarskiej w Kamionce strumiłowej, zaopatrzenie dożywotnie z łaski (ewentualnie aż do wyjścia za mąż)	400	—
	399	Na misye katolickie, do rozporządzalności Wydziału krajowego	3.000	—
	400	Towarzystwu ratunkowemu ochotniczemu we Lwowie	300	—
	401	Towarzystwu ratunkowemu ochotniczemu w Krakowie	300	—
	402	Krajowemu Związкови ochotniczych straży pożarnych, zasiłek stały	3.000	—
	403	Na opłatę odsetek (najwyżej 4%) od poży- czek 200.000 zł., zaciągniętych przez gminę m. Nowego Sącza na odbudo- wanie zniszczonych pożarem budyn- ków miejskich, regulacyę ulic i inne inwestycje (IV. rata z przyznanych przez lat 20)	8.000	—
	404	Koszta utrzymania rozmaitych osób w szpi- talach, przyjęte na fundusz krajowy w zastępstwie gmin, mianowicie:		
Do przeniesienia			64.580	—

Liczba		Poszczególności.	Wydatki na rok 1898	
rubryki	pozycei		zwy-	nadzw-
			czajne	czajne
		Złote austriackie		
		Z przeniesienia	64.580	
XVII		a) Franciszka i Anny Szumylów za gminę Bielinka mała 852 zł. 47 ct.		
		b) Sebastjana Broszkiewicza za gminę Pogwizdów 130 „ 90 „		
		c) Jana Iwanickiego za gminę Lubeza 90 „ 80 „		
		d) Józefa Flamera za gminę Suszno 237 „ 20 „		
		e) Jana Janowskiego, rechte Wiatrowskiego, za gminę Chorowice 36 „ 14 „		
		f) Breindli Hartfeld, za gminę Chirzewice 463 „ 80 „		
		g) Bartłomieja Rączki za gminę Bańsko 130 „ 87 „	1.942	—
	405	Schmidowa Walerya, wdowa po rządce szpitala w Przemyślu w załatwieniu petycyi L. 587	100	—
	405 a	Wydziałowi krajowemu do odpowiedniego rozdzielania między petentów do L.L. 1082, 1303, 1331, 759, 773, 839, i 966.	1.000	—
	405b	Do rozporządzalności Wydziału krajowego dla pogorzalców według petycyi do L. L. 1017, 1132, 1135, 1369	500	—
	405c	Rampeltowej, wdowie po rządce szpitala w Rzeszowie, w myśl petycyi L. 225	200	—
	405d	Jezierskiemu, b. pisarzowi szpitala we Lwowie, w załatwieniu petycyi L. 223.	100	—
	405e	W załatwieniu sprawozdania Wydz. krajowego do L. 62815 — jako dary z Łaski dla Rogoszewskiego 90 zł. — Iwanickiej 120 zł., Hanulowej 200 zł. i Płoszczakowej 120 zł.	530	—
	405f	Ogonowskiej, wdowie po profesorce, w załatwieniu petycyi L. 185 jednorazowo	360	—
		Do przeniesienia	69.312	

Liczba		Poszczególńienie	zwy-	nadzw-
rubryki	pozycyi		czajne	czajne
			Złote austriackie	
		Z przeniesienia .	69.312	—
XVII.	405g	Sierotom po ś. p. Granatowskim (3. rata z przyznanych na lat 5.)	200	—
	405h	Na zakład hafeiarski Pedynkowskiej w Krakowie — w myśl petycyi L. 1267	400	—
	405i	Subwencya na budowę kaplicy w N. Sączu dla młodzieży szkolnej w myśl petycyi L. 947.	200	—
	406	Jako zasiłki dla kościołów i kaplic niezaprzonych, w myśl odnośnych petycyj — do rozporządzalności Wydziału krajowego	1.090	—
	407	Funduszowi koszar krajowych, na pokrycie 4% odsetek od pożyczki zaciągniętej w funduszu propinacyjnym,	28.400	—
	408	Wydatki b. funduszków indemnizacyjnych	200	—
	409	Na szkołę kadetów we Lwowie, w myśl uchwały W. Sejmu z 5. Lutego 1898,	2.500	—
	410	Ryczałt na podwyższenie płac urzędników krajowych	19.543	—
	411	Pogorzecom Gminy Derewnia. (Uchwała W. Sejmu z 21. Stycznia 1898)	300	—
	412	Pogorzecom Gminy Żuklin. (Uchwała W. Sejmu z 8. Lutego 1898)	300	—
Suma wydatków Rubr. XVII.			122.355	—

W załatwieniu petycyj do tej rubryki przydzielonych, W. Sejm uchwalił
razem:

Petycje 23. gmin o przeniesienie na fundusz krajowy kosztów leczenia i utrzymania pojedynczych osób, a to do L. L. 101, 102, 256, 299, 371, 374, 375, 376, 474, 480, 592, 779, 803, 909, 1114, 1183, 1281, 1315, 1350, 1351, 1507, 1534 i 1541, przekazuje się Wydziałowi krajowemu do zbadania i zdania o nich sprawy Sejmowi.

Petycję L. 1447 Gminy M. Kołomyi odstępuje się Wydziałowi krajowemu, do urzędowego załatwienia.

Przekazuje się Wydziałowi krajowemu petycje do L. L. 118, 119, 174, 275, 309, 386, 532, 538, 683, 688, 754, 819, 835, 836, 840, 881, 904, 908, 1050, 1051, 1052, 1136, 1249, 1501 i 1544 — komitetów parafialnych i duszpasterzy, do załatwienia z poz. 406 tej rubryki.

Petycje Gmin o zasiłki na zasiewy wiosenne, a to do L. L. 1179, 1205, 1206, 1221, 1222, 1223, 1224, 1225, 1227, 1228, 1229, 1314, 1361, 1362, 1363, 1364, 1365, 1366, 1367, 1368, 1404, 1405, 1487, 1488, 1521 i 1530 — przekazuje się Wydziałowi krajowemu do załatwienia na podstawie uchwał Wys. Sejmu powziętych dnia 29. Stycznia 1898 przy sprawozdaniu komisji budżetowej o klęsce nieurodzaju w r. 1897.

Nad petycjami do L. L. 152, 228, 229, 230, 364, 365, 370, 410, 575, 588, 589, 590, 764, 772, 774, 775, 837, 874, 969, 1081, 1268, 1393, 1394, 1458, 1459 i 1549 — rozmaitych osób o wsparcia — przechodzi Sejm do porządku dziennego.

Petycje L. L. 558 i 1048 o subwencje na misje, odstępuje się Wydziałowi krajowemu do załatwienia z pozycyi 399.

Petycje do L. L. 330 i 986 Towarzystw ratunkowych we Lwowie i Krakowie, załatwione są pozycjami 400 i 401 rubryki XVII.

Lwów, 8. Lutego 1898.

Przewodniczący:
Dunajewski.

Sprawozdawca:
Scipio.

Budżet krajowy na rok 1898.

Dochody.

Rubryka I—XVII.

Sprawozdawca poseł Zgórski.

Wysoki Sejmie!

W sprawie preliminowanych przez Wydział krajowy dochodów własnych funduszu krajowego na rok 1898, Komisya budżetowa ma zaszczyt przedstawić następujące sprawozdanie:

Rubryka I.

Pozostałość z rachunków z lat ubiegłych.

Poz. 1. W myśl uchwały Wys. Sejmu powziętej na dniu 14. stycznia 1898 wstawia Komisya budżetowa w tę rubrykę całą pozostałość z rachunków za rok 1896 wynoszącą . . . 258.032 zł.

Rubryka II.

n 2. Odsetki od pieniędzy chwilowo lokowanych.

Zgodnie z preliminarzem Wydziału krajowego . . . 5.050 zł.

Rubryka III.

Dochody z dróg krajowych i żelaznych kolei.

Zgodnie z preliminarzem Wydziału krajowego:

	zwyczajne	nadzwyczajne
Poz. 3. Myta na drogach krajowych	232.000 zł.	
" 4. Odsetki zwłoki i kary konwencyonalne	800 "	
" 5. Grzywny za przestępstwa drogowe	200 "	
" 6. Datki dobrowolne od stron prywatnych na budowę dróg krajowych	1.350 "	
" 7. Zwroty zaliczek od towarzystw kolejowych	— "	10.000 zł.
" 8. Subwencya c. k. Skarbu państwa na budowę drogi gminnej Majdan-Stany-Rozwadów	— "	30.000 "
" 9. Czyszn za użycie rowu drogi krajowej Gorlice-Konieczna na rurociąg naftowy	1.400 "	
" 10. Zwroty kosztów wywłaszczenia gruntów pod budowę drogi krajowej Przeworsk-Dynów II. rata	— "	2.000 "
Suma rubryki III.	<u>235.750 zł.</u>	<u>42.000 zł.</u>
		<u>277.750 zł.</u>

Rubryka IV.

Nadwyżki dochodów od zakładów dotowanych.

(Wedle specjalnych preliminarzy.)

Poz. 11. Od funduszu policji krajowej		2.580 zł.
" 12. " " szpitala św. Łazarza w Krakowie:		
oddział chorych	4.819 zł.	
" " " obłąkanych	<u>7.618 "</u>	12.437 "
" 13. " " " szpitala lwowskiego		— "
" 14. " " " zakładu dla obłąkanych w Kulparkowie		24.317 "
Suma rubryki IV.		<u>39.334 zł.</u>

Rubryka V.

Zwroty zaliczek z lat ubiegłych.

Zgodnie z wnioskiem Wydziału krajowego:

Poz. 15. Od urzędników krajowych z płac		18.000 zł.
" 16. " " nauczycieli szkół rolniczych		1.200 "
" 17. " " szpitali powszechnych z rachunków kwartalnych		18.000 "
" 18. " " gmin za dawniejsze koszta leczenia		350 "
" 19. " " stron rozmaitych ze spraw drogowych		550 "
" 19a. " " kosztów zdjęć i projektów melioracyjnych		— "
" 20. " " Rozmaite		2.500 "
Suma rubryki V.		<u>40.600 zł.</u>

Rubryka VI.

Zwroty pożyczek.

Zgodnie z Wydziałem Krajowym :

Poz.	21. Chorzelowska Spółka wodna dla odpływu wód w powiecie Mieleckim między Wisłoką a drogą krajową Dębicko-Tarnobrzeską	— zł.
"	22. Chrzanów, Wydział powiatowy, IX. rata bezprocentowej pożyczki 3.000 zł. dla ludności dotkniętej gradobiciem	300 "
"	23. Myślenice, Wydział powiatowy, X. (ostatnia) rata bezprocentowej pożyczki 3.000 zł. dla ludności dotkniętej gradobiciem	300 "
"	24. Wieliczka, Wydział powiatowy XVII. i XVIII. rata bezprocentowej pożyczki 3.000 zł. dla ludności dotkniętej gradobiciem	300 "
"	25. Od wydziałów powiatowych zwrot bezprocentowych pożyczek, udzielonych w roku 1890 w sumie 200.000 zł. dla ludności dotkniętej klęską nieurodzaju w r. 1889	— "
"	26. Zarząd centralny gal. Towarzystwa dla ogrodnictwa i pszczelnictwa we Lwowie, zwrot bezprocentowej pożyczki 500 zł., VII. rata	50 "
"	26a. Muszyna, szkoła koronkarska, zwrot zaliczki 200 zł. udzielonej na zakupno materiałów	— "
"	27. Sanok, komitet parafialny gr. kat., zwrot bezprocentowej pożyczki 1.200 zł., udzielonej na restaurację cerkwi, VII. rata	120 "
"	28. Ślusarczyk Jan, garncarz w Zalesiu, zwrot pożyczki bezprocentowej 200 zł. na cele jego pracowni, III. rata	40 "
"	29. Stary Sącz, wzorowy warsztat szewski. zwrot pożyczki bezprocentowej 400 zł. udzielonej na zakupno materiałów, V. i VI. rata	80 "
"	30. Buczacz, Rada powiatowa, zwrot pożyczki bezprocentowej 3.000 zł. dla niesienia pomocy ludności zniszczonej gradobiciem w roku 1894, III. rata	300 "
"	31. Bohorodeczany, powiat, zwrot bezprocentowej pożyczki 4.166 zł. 65 ct. z tytułu zapłaconej przez fund. krajowy c. k. Skarbowi Państwa w zastępstwie powiatu reszty bezprocentowej pożyczki 5.000 zł., udzielonej w roku 1889 powiatowi bohorodeczańskiemu za poręceniem kraju, III. rata	417 "
"	32. Zarząd wzorowego warsztatu szewskiego w Uhnowie, zwrot zaliczki 500 zł. udzielonej w roku 1892 III i IV. rata po 50 zł.	100 "
"	33. Konwent PP. Benedyktyn w Przemyślu, zwrot bezprocentowej pożyczki, udzielonej w sumie 5.000 zł. na budowę szkoły robót kobiecych, II. rata	300 "
	Do przeniesienia	2.307 zł.

Rubryka IX.Dochody krajowej szkoły rolniczej i folwarku
w Czernichowie.*Wedle specjalnych preliminarzy:*

Poz. 46.	Szkoła średnia rolnicza w Czernichowie	32 525 zł.
" 47.	Folwark w Czernichowie	7.820 "
	<u>Suma rubryki IX.</u>	<u>40.345 zł.</u>

Rubryka X.

Dochody innych szkół rolniczych krajowych.

Wedle specjalnych preliminarzy:

Poz. 48.	Niższa szkoła rolnicza w Horodence	3.670 zł.
" 49.	" " " " Jagielnicy	5.794 "
" 50.	" " " " Kobiernicach	8.300 "
" 51.	" " " " Bereżnicy	3.900 "
" 52.	Szkoła ogrodnicza w Tarnowie	4.250 "
" 53.	" uprawy i wyprawy lnu i konopi w Gródku	2.400 "
	<u>Suma rubryki X.</u>	<u>28.314 zł.</u>

Rubryka XI.

Zwroty za sprawdzania rachunków aptekarskich

Zgodnie z Wydziałem krajowym — jak corocznie:

Poz 54.	Od szpitali powszechnych	600 zł.
---------	------------------------------------	---------

Rubryka XII.Dochody z przelania do skarbu krajowego pozostałości
z funduszu zapomogi z r. 1866.

Poz. 55.	Wpływy ze zwrotu pożyczek udzielonych Wydziałom powiatowym	1.906 zł.
----------	--	-----------

Rubryka XIII.

Dochody z kwaterunku żandarmeryi.

Poz. 56.	Kwaterunkowe	21 194 zł.
" 57.	Noclegowe	40.331 "
" 58.	Udział administracji politycznej	14 150 "
" 59.	Dochód: a) z gmachu lwowskiego (dawnego)	12.936 zł.
	" b) " " (dobud. skrzyd.)	5.743 "
	" c) z realności w Czortkowie	700 "
	<u>Suma rubryki XIII.</u>	<u>95 054 zł.</u>

Rubryka XIV.

Poz. 60. Dochód ze zwrotu wydatków szupasowych, 8.000 zł

Rubryka XV.

Dochody krajowych składów publicznych we Lwowie i w Krakowie.

(Wedle specjalnego preliminarza).

Poz. 61.	We Lwowie	:	:	:	:	:	—	
" 62.	W Krakowie	:	:	:	:	:	15.384 zł.	
							Suma rubryki XV.	15.384 zł.

Rubryka XVI.

Poz. 63. Dochód z krajowych opłat konsumcyjnych.

(w myśl ustawy z d. 15. kwietnia 1894. Nr. 33. Dz. ust. kraj.) 810.000 zł.

Rubryka XVII.**Rozmaite dochody.**

Poz. 64.	Taksy krajowego archiwum aktów grodzkich i ziemskich we Lwowie i Krakowie	300 zł.	
" 65.	Datki deklarowane przez Wydziały powiatowe na wykupno gruntów pod kolej transwersalną (c. k. państwową);		
	a) Buczacz, rata roczna	1.000 zł. — ct.		
	b) Czortków " "	529 " — "		
	c) Krosno " "	631 " 62 "		
	d) Limanowa " "	— " — "		
	e) Nowy Targ " "	— " — "		
	f) Sanok " "	796 " — "		
	g) Stanisławów " "	755 " 41 "		
	h) Tłumacz " "	717 " 69 "	4.430 "	
" 66.	Od funduszu „Spółek wodnych“ na umorzenie pożyczki krajowej z r. 1889 zaciągniętej w kwocie 700.000 zł. dla spółek wodnych, a spłaconej w r. 1894 zastępczo przez fundusz krajowy:		
	a) w kapitale XVIII. i XIX. rata	10.300 zł.		
	b) w 3% odsetkach za I. i II. półrocze	18.819 "	29.119 "	
" 67.	Subweneye z c. k. Skarbu państwa:		
	a) dla biura melioracyjnego.	5.000 "	
	b) na utrzymanie kursu praktycznego dla dozorców melioracyjnych	2.000 "	
							Do przeniesienia	40.849 zł.

	Z przeniesienia	40.849 zł.
c)	na utrzymanie technika do kultury i eksploatacji torfowisk	1.000 „
d)	na utrzymanie 4 nauczycieli wędrownych rolnictwa dla włościan	4.000 „
e)	na utrzymanie instruktora mleczarstwa	1.000 „
f)	z tytułu zrealizowania długu indemnizacyjnego	— „
g)	na założenie szkoły rolniczej w Suchodole, II. rata	6.000 „
h)	na koszt licencyonowania buhajów	4.000 „
i)	na 2 instruktorów hodowli bydła	2.000 „
k)	na koszt założenia niższej szkoły rolniczej w Bereźnicy, dalsza rata	3.000 „
„ 68.	Dochody byłych funduszków indemnizacyjnych:	
	1. Od obowiązków:	
a)	Wpłata kapitałów i rent:	
	Galicya wschodnia	560 zł. 73 ¹ / ₂ ct.
	„ zachodnia	— „ — „
		561 „
b)	Odsetki za zwłokę i rozmaite inne dochody:	
	Galicya wschodnia	632 zł. 91 ct.
	„ zachodnia	37 „ 83 „
	W. Ks. Krakowskie	138 „ — „
		809 „
	2. Dochód z zaległych dodatków indemnizacyjnych, od kontrybuentów:	
	Galicya wschodnia	35.000 zł.
	„ zachodnia	5.000 „
	W. Ks. Krakowskie	— „
		40.000 „
Poz. 69.	Rozmaite dochody:	
a)	sprzedaż książek i druków	2.200 „
b)	sprzedaż papierów wyszkartowanych i wzorów drukowych	100 „
c)	różne przygodne	10 „
„ 70.	Dochód ze stacji elektrycznej w gmachu sejmowym	5.000 „
„ 71.	Bonifikacja z c. k. Skarbu Państwa za zrzeczenie się poboru dodatku krajowego do podatku osobisto-dochodowego	366.223 „
	<u>Suma dochodów rubryki XVII.</u>	<u>476.752 zł.</u>

Wysoki Sejm raczy niniejsze sprawozdanie przyjąć do wiadomości i odnośne pozycje budżetu na r. 1898 w niem zawarte uchwalić.

Przewodniczący:

Dunajewski.

Sprawozdawca:

Zagórski.

Budżet krajowy na rok 1898.

H. Fundusz policyi krajowej.

(Sprawozdawca p. Goldman.)

Podług stanu efektów, będących własnością tego funduszu, preeliminuje Wydział krajowy ogólny dochód tego funduszu na kwotę 5485 złr. Na mocy ustawy z r. 1885 weszły w życie w innych prowincjach państwa domy przymusowej pracy i poprawy, a koszta utrzymania w tych zakładach indywiduów, przynależnych do Galicyi pokrywa się z dochodów tego funduszu. Na r. 1898 preeliminuje Wydział krajowy z tego tytułu wydatek 2905 złr. a to na podstawie przecięcia z trzech lat. Nadwyżka dochodów w kwocie 2580 złr. ma wpływać do funduszu krajowego.

Zgodnie z preliminarzem Wydziału krajowego :

Komisya budżetowa wnosi ;

Wysoki Sejm raczy uchwalić :

Dochody

rubr. I. i II. 5485 złr.

Rozchody

rubr. I. II. 2905 „

nadwyżka dochodów 2580 złr.

wpływa do funduszu krajowego.

Przewodniczący :
Dunajewski.

Sprawozdawca :
Goldman.

Budżet krajowy na r. 1898.

Fundusze samoistne.

(Sprawozdawca p. Goldman).

I. Fundusz kultury krajowej.

Dochody preliniuje Wydział krajowy tytułem odsetków 1775 złr. na podstawie obecnego stanu efektów, zaś tytułem kar za przestępstwa leśne i wodne 2400 złr. a to na podstawie przecięcia z 3 lat. Ogół dochodów wyższy jest od kwoty uchwalonej na r. 1897 o 442 złr. Cały dochód tego funduszu z potrąceniem drobnej kwoty 15 złr. preliniowanej na ewentualne zwroty kar, przeznaczony zostaje na zasiłek dla wyższej szkoły rolniczej w Dublanach.

Zgodnie z Wydziałem krajowym komisya budżetowa wnosi:

Wysoki Sejm raczy uchwalić:

Dochody rubr. I. i II.	4175 złr.
Wydatki rubr. I.	15 „
Nadwyżka dochodów	<u>4160 złr.</u>

na zasiłek dla wyższej szkoły rolniczej w Dublanach.

K. Fundusz stanowy sierociński.

Dochód na podstawie stanu efektów preliniuje się na kwotę 1800 złr., wydatki zaś tak samo jak na r. 1897 na kwotę 1577 złr. Nadwyżka dochodów w kwocie 233 złr. wpłynie do majątku zarodowego.

Komisya budżetowa wnosi:

Dochody rubr. I.	1810 złr.
Wydatki rubr. I. i II.	1577 „
Nadwyżka dochodów	<u>233 złr.</u>

wpłynie do majątku zarodowego.

L. Fundusz Aleksandra hr. Stadnickiego.

Fundusz ten, przeznaczony na wydawnictwo aktów grodzkich i ziemskich, będzie w r. 1898 miał dochody tytułem odsetków od majątku na podstawie stanu efektów 957 złr., tytułem sprzedaży aktów 100 złr., razem 1057 złr. Wydatki preliniowane są na kwotę 986 złr., pozostała reszta 71 złr. będzie służyła na częściowy zwrot zaliczki w kwocie 868 złr. pobranej z funduszu krajowego w r. 1894 na wydanie XVI tomu aktów grodzkich i ziemskich.

Zgodnie z wnioskiem Wydziału krajowego komisya budżetowa wnosi:

Wysoki sejm raczy uchwalić:

Wydatki	1057 złr.
Dochody	1057 „

M. Fundusz pożyczki krajowej z r. 1873.

Fundusz ten użyty swojego czasu na pożyczki dla powiatów posiada stan czynny tytułem zaległości od powiatów w ogólnej kwocie 3000 złr., ponieważ termin spłat ratalnych planami umorzenia oznaczonych skończył się już w r. 1883. Z wykazanych powyżej zaległości prelininował Wydział krajowy na r. 1898 kwotę 1200 złr. Wydatki na częściowe umorzenie przez losowanie i opłatę procentów i należności rządowych, wynosić mają ogółem 50.726 złr., a fundusz krajowy pokryć ma nadwyżkę wydatków w kwocie 49.526 złr.

Zgodnie z preliminarzem Wydziału krajowego, komisya budżetowa wnosi:

Wysoki Sejm raczy uchwalić:

Wydatki	50.726 złr.
Dochody	1.200 „
				Nadwyżka wydatków	<u>49.526 złr.</u>

pokrytą zostanie z funduszu krajowego.

Przewodniczący:
Dunajewski.

Sprawozdawca:
Goldman.