



kat. komp.

30446

Mag. St. Dr.

P

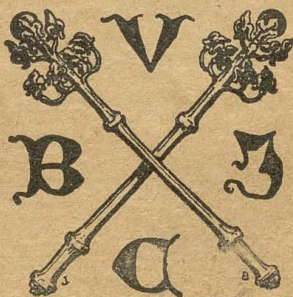

30446

I

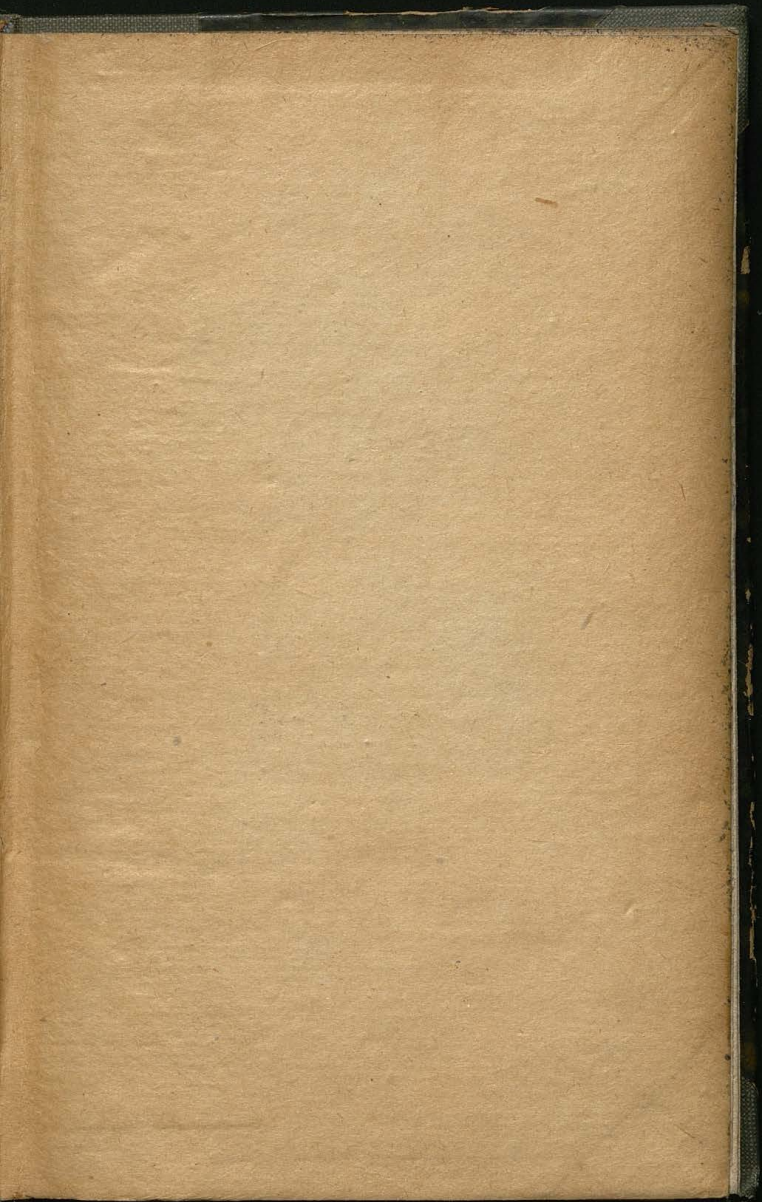

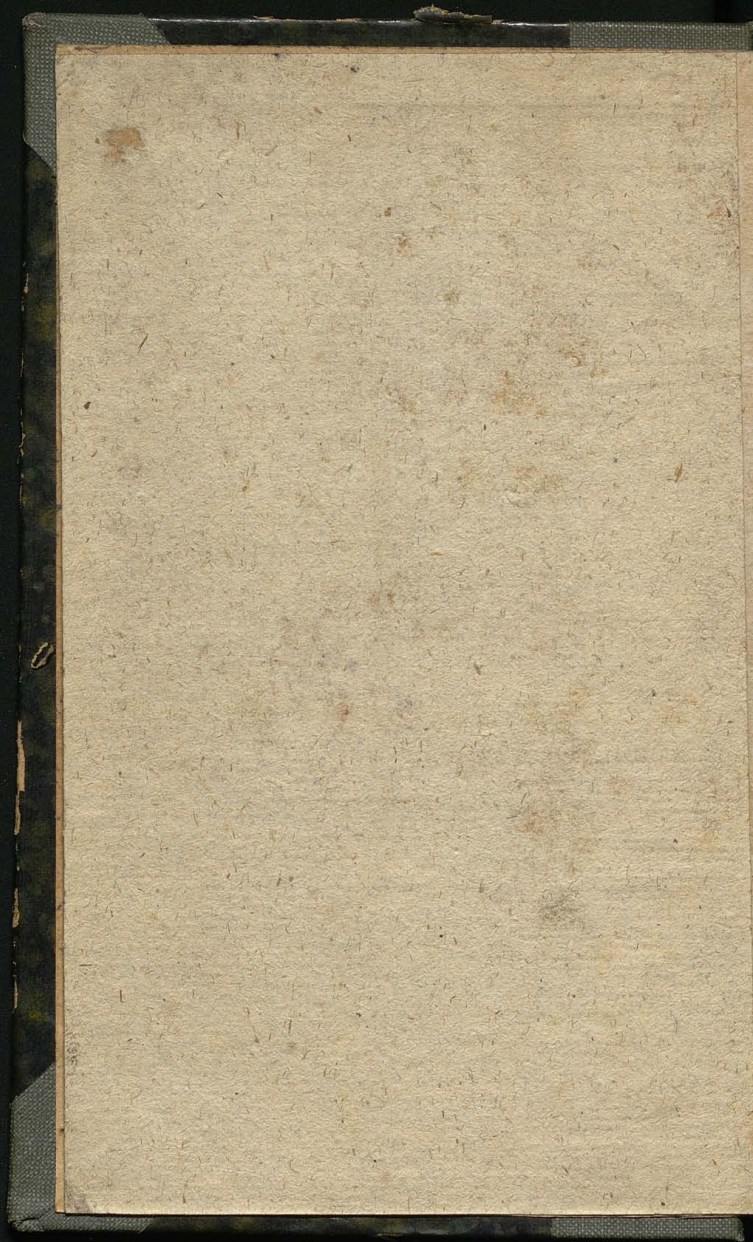

ZIEMIOPISMO  
POWSZECHNE.

*Ca. 1790. Thomas Keyserlingh*

ZEMIOPIRNO

POWSECHNE

*Be... ..*

ZIEMIOPISMO  
POWSZECHNE

CZASOW NASZYCH

DAWNEGO I SRZEDNIEGO DOTYKAJĄCE

NA

GWIAZDARSKIE

NATURALNE

I DZIEIOPISKIE

PODZIELONE

Dla publiczney przyślugi, á szczegulniey  
Národowey Młodzi z náyprzednieyszych  
tego wieku Ziemiopisów krótko

ZEBRANE

*Z przydatkiem wierszy, słabą wspomagaiąc  
pamięć, przypisków Rzecz objaśniają-  
cych, ciekawych uwag, i nayno-  
wszych wiadomości.*

Przez

M. JGNACEGO GIECEGO Soc: JESU.

TOMIK I.



w KALISZU

w Drukarni J. K. M. i Rzeczypltey  
in Collegio Societ: JESU

Roku P. 1772.



30.446 I.



*J.* WIELMOZNEMU PANU  
JERZEMU  
WANDALINOWI  
WIELKICH KONCZYCACH HRABY  
MNISZCHOWI  
GENERALOWI WIELKOPOL-  
SKIEMU

BIAŁOCERKIEWSKIEMU LUBACZEWSKIE-  
MU &c. &c. STAROSCIE, ORDEROW ORŁA  
BIAŁEGO, S. JEDRZEIA &c. KAWALEROWI.

Y

*J.* WIELMOZNEJ PANI  
AMELII  
Z BRUCHŁOW  
NA OCIESZYNIE HRABIOW  
MNISZCHOWY  
GENERALOWY WIELKOPOL-  
SKIEY

*Nayobowiązane taskami  
Collegium Krośnieńskie  
Societatis JESU.*

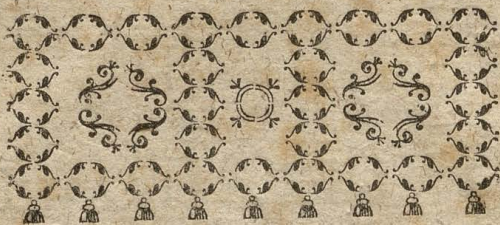

# ODA

**J**Uż to nie z Numy, Romuła, ni Febā  
Łąski, to rymy ale z daru Nieba  
Miał; wolny im wstęp w pokoie  
Pánskie, rozlewać kastała zdroie.

A co



A co niedawno niewiem z czyiey winy,  
Płynęły ledwie z mętami drożyny,  
Pierwsze Osoby już ię piia,  
Za co im wieńce blufcowe wiają.

Długo łakomy świat chodził za złotem,  
A próżny śpiewał piforym za plotem:  
Nastał szczęśliwy wiek już oto,  
W równi szacuią wierze i złoto.

Nietrwóz że sobą śliczna Muz Bogini,  
W którey się krwawa Twarzy róża mini:  
Minał czas, kiedys w lasách grała,  
Zanuć w pokojach dziś GENERAŁA.

Ten ci do siebie wolny przystęp daie,  
Bez tęsknot opuść pięknościenne gaie:  
Nieuspisz miley Lutnią chuci,  
Jak gdy ta chwałę Jego zanuci.

(kołem,  
\*  
kołem)

Zniidź że z nią z tronu, z skocznym twych siostr  
A na niey brzmieniem wygray nam wesołym,  
Ták Jego ku nám liczne dary,  
By piosnkę flyszal wiek późno stary.

Pan to iest, ale naco głosić Państwo?  
To własne na świat rozniesie poddaństwo;  
Ze władza co mu nad nim zdana,  
Niewie czy Oyca, czyli iest Pana.

(pierwzfy,  
\*  
Ma-

Pan to iest z Przodków, \* Pan w przytomnych  
Od potomości godny w Cedrze wierzfy:

---

\* W Xiedze pod imieniem Europa początek sta-  
rożytnego Domu MNISZCHOW wyrowadza się  
od GRACHOW dątenych Rzymskich Konfu'ów.

Niesiecki od WANDALINA Najpierwszego Wo-  
dza W. KAROLA któremu dla szczególnych za-  
ług do rodowitego zaszczytu szesciu Pior sio me  
Pioro przydał Karol. czyniąc Go had to na W. Koń-  
czycaeh i Offowicach W. Hrabią.

Tymże Jamym Herbem pieczętował się Karol  
Król Węgierski Roku 1342. iak świadczy czasopis  
tegoż kraiu. Jnim Najpierwsze w Niemczech i  
Brytanii różnity się Imiona. Za ZYGMUNTA I.  
Króla Polskiego z Czech do Polskiej Dom ten się prze-  
niósł w MIKOŁAJU MNISZCHU Podkomorzym W.  
Koronnym w Roku 1500.

\* \* \*

Mądry, poważny, wszystkim miły,  
Wonne swoy cnoty w Nim skarb złożyły.

Pan to jest, zanuć: rządki z Pánów grona,  
Gdzie iednym miłość węzłem moc spoioná:  
Rostropny, Hojny, Sprawiedliwy,  
Páńskiego życia wizerunk żywy.

Pán to jest, co go nieunosi sława:  
Ani unizá chwila nawet krwawá:  
Równie w Nim Dufza technie wspaniałá,  
Czy ná nię rosa spadnie, czy skálá.

Pán to jest zgoła który złączyć Jmień,  
Możnego Pána, i Świętego umie.  
W swej dájąc widzieć to Osobie,  
Ze czystszą cnota w Páńskiej ozdobie.

Te wielkich pełne twych przymiotów lice,  
Minać niemogły Oyczyzny zrzenicę,  
Pierwsze są winne Cnocie względy,  
Publiczne Rozum dzierży urzędy.

Tác twoja cecha by mieć moglá pole,

Ják

❖ ❖ ❖

Ják w náyuczeńszey zakázác się szkole,  
Rzekł AUGUST III. w pierwszym rzędzie  
Kraiu, niech pierwszy MINISTER siedzie.

W náybárdziesy kwitley prze sám wybor Ludzi  
Sármátów częsci, niech Mąż się Ten w zbudzi:  
Będzie Jey pierwszym Pánem zwány,  
W rząd Wielkopolskie odbierá stány.

Ni Go uwiodło godne Króla zdanie,  
Długie doznało skutków panowanie.  
Zná dobrze Polská to już cała,  
Ze twoim zdaniem i radą stała.

Spoczni Muz Páni, nástruy piosnkę nową,  
Anią nám wynies i GENERAŁOWA. \*

Ják święte łączą Jch Oltárze,  
Ták w iedney piosnki twej, ułóż párze.

O iák

---

\* *J. W. GENERAŁOWA z Domu Hrábiów  
ná Ocieszynie, BRUCHŁOW idących od Xiążąt de  
COLLOWRATH, z Królami Czeskimi spowinnowa-  
conych.*

*Łączą się z temi Domami náypierwsze Xiążęce  
w Narodzie i J. W. Fámilie WISNIOWIECKICH,  
CZAR-*

✻ ✻ ✻

O jak szczęśliwe światniey Koiercef  
Na których pełne cnot złożyła ferce.  
Takież dobrąwszy sobie w parę,  
Dopełnić samę swych zaślug miarę.

Po Pańsku święte w niey godziny pędzi,  
Po Chrzęściąńsku Pańskich dzieł nieszczędzi;  
Dawne w Niey żyją Sary cnoty,  
Czyste Rebeki nęcą przymioty,

Rzatka pokorą uwitą w szarláty,  
Ani są hoyne topazy, ágaty.  
Mieści się cudem to w tęy Páni,  
J Lwá wspaniałość, i cichość Łani.

W pici swoiey żywfszy umysł za Rycerze,  
Który pierzeństwo samym Mędrcom bierze,  
Náymnieysza prawie tá Jey chwála,  
Ze wfze w Nieę dary naturá zlała.

Spie-

---

CZARTORYSKICH, JABLONOWSKICH CHO-  
LOWCZYNSKICH, LUBOMIRSKICH, OSSOLI-  
NSKICH, POTOCKICH HODKIEWICZOW, KO-  
STKOW, DZIAŁYNSKICH, FIRLEIOW, PACOW,  
STADNICKICH.

❦

Spiwáy; godzi się wieńczym nucić ducha,  
Wzdy ten niewoli niebrzaka łańcuchem?  
Otworem tobie wszystko stoi,  
Posłuszni Lutni Królowie twoi.

Ten ci twoy zaśczyt, ta prawdziwa chluba,  
Jeżli wiadomość nie przyćmi cię gruba.  
J śmierci dąiesz część żywota,  
Wdzięciach Tucydy czy Herodota.

Twym losy pieśniom w marmurach wyryte,  
Oddały w dziale wieki nieprzeżyte,  
Kogo chcesz swoją podać mową,  
Ten nieumiera u nas połową.

Zyie WŁADYSŁAW, choć ostrzem bułata  
Pod Wárną poległ; żywá wre krwi strata,  
J pełne trupów tchną mogiły,  
Ná wdzięczne piosnki z Snu ocuciły.

Zyie Achilles, dla pieśni Homera,  
Chociaż go straszny grobu cień zawiera:  
Z niego pociechę sobie rości,  
Bądź jego wpróchu już zgniły kości.

W tym



❦

W tymże Ich pomieść ządrofny m szeregu,  
Niech będą znani w ciągłym wieków biegu,  
Aby potomkom żyli, poki  
Znane od ludzi będą nauki.

Przyimiże Pánstwo, Pánfkim okiem mió,  
W odpłacie fwoich łáfk, to liche dzieło.  
Nikczemne iefł wiemy, i máte:  
Wfzák ztąd iefł zácne, że długo ftále.

Czas, który wfzyftko fwym pędem wywraca,  
Cokolwiek długa budowała práca,  
Rymów pámiátki ten nie zwáli,  
Tá trwálfa, pofąg niź kuty z ftáli.



A nim dlá pięknych Cnot i dzieł nádgrody,  
Wám Elizeyfkie otworzą ogrody,  
Nim fię poznacie z Rayfkiemi,  
Xiążkę o náfzey przyimicie Ziemi.



PRZE



## PRZEMOWA.

 **S**woie czy tłómaczone Xiegi wydaiący, iak  
 tylko pierwszą do tey chwalebney roboty  
ściągneli rękę, za obowiązujące siebie zaraz przy-  
ieli prawo, polożyć na ich czele przemowę, któ-  
raby u Czytelników rzeczy swoiey iakąś iednali  
zaletę, a dla uwidrowania się nudzącey tęsnoty po-  
wabne przydali fárby. Ja w tey nie szacunek i po-  
trzebę przymilaiącą się pokazać Xiążki, iako bór-  
dziey szczyry w wydaniu iey odkryć koniec, przed-  
sięwziąłem.

Zawiera ona w sobie tę umiętność, którą i za  
potrzebną i miłą uznali dawno, i osądziłi już wszyscy.  
Dwie to są iey iak rodowite tak wśród innych  
roźniące ją cechy, nayszczegulniey oświeconego czło-  
wieka równie pociągające, iako i bawiące rozum.  
Już to nawet rozumieją teraz i młodzi dobrze,  
że skoro oni nayıerwsze rozumu swego działanie  
obróca, iak powinni, do Dawcy i Początku swoiego  
ięstestwa BOGA, Jego samego za nayıerwsze po-  
znaiąc prawidło, którymby wszystkie dalszego ży-  
cia kierowali robotę: drugie zaraz obrócić mają do  
przetárcia go w tey umiętności, i niepospolitey o  
niey wiadomości zabrania. Co prawie sama w ma-  
wia

## PRZEMOWA.

wia w nas każdego natura, na pierwsze oka rzucenie ukazując nam Niebo, a nąypierwsze kroki kładząc nam stawiąc na ziemi.

Ną jedney nam tylko przestać uwadze, pokazującyy potrzebę nabycia wszystkim milcy tey nauki, niech dosyć będzie. O iak by to dziwny z takiego człowieka rozsądzicie patrzącym był widok, który by spytany o Dom i Ouczyznę swoię, dąc by odpowiedzi nieumiał? Toć się ząawsze nieumiejącemu Ziemiopisma trafia, który żyjąc ną ziemi, gdzie by był przecie niewie; i z niey za czasem wyprowadzi się biedny, niepoznawszy nawet ną iakim by go mieyscu wszechmocna BOGA osądziła dobroć.

Gdziekolwiek on się ną ziemi obroci, do któryżkolwiek nauki sercem i ochotą przylgnie, w iakimkolwiek życie swoje ustanowi stanic, iezeli w nim żyć rozumnie, nauki poiąć gruntownie, rzeczy wiadomości zażyć dobrze zechce, bez umiętnosci Ziemiopisma do tego nieprzyjdzie nigdy, wsząkże cokolwiek się znacznego działo, i czyniło od ludzi, to było wszystko ną ziemi: ktorekolwiek kwitną wyzwolone sztuki, do wszystkich wchodzi ziemia. W iakimkolwiek żyć się każdemu dostało stanic, ten po części naymniey bawić się musi ziemią.

Koniec więc podać raczey wydania icy, zą rzecz przyzwoitsza i tey Przemowie własną sadze, który jest nie zarobienie sobie ną Autora imię, tak szarowne i wielkie imię, które iak samym rzeczy Wynálezcom służy, tak się im tylko w naderodę dać; ale samemu dosyć uczynienie pragnieniu, przyśluszenia się publicznemu dobru, a szczegulniey Narodowey młodzi, która gdy się już cieszey Dzieciopistwem, Ouczytym sobie podanym ięzykiem, niezby-

## PRZEMOWA

w do Icy i na Ziemiopiśmie, wiedząc ba i owszem zapewne to mając, że bez umiętności iego, tánto i niedoskonale, i nudne.

A że rozporządzenie iakiegożkolwiek przedsięwziętego dzieła jest náypierwszą biorących go przed się powinnością, z niczy mi się przeto tłumaczyć, i do pożytkowania z tey náuki każdemu drogę pokazać należy. Jak Dzieciopismo wszyscy, tak i Ziemio-pismo w troidkim kładą porządku, co też troidki tey umiętności czyni, i składa rodzaj. Inne jest Ziemio-pismo Dawne, inne Szrednie, Nowe inne. Dawne wystawia nám podział i stan tey ziemi w iakim zostawata od czasu icy stworzenia, do czasów schyłku Cesarstwa Rzymskiego. Szrednie pokazuje nám stan podział i na niey poczynione odmiany od czasów upadku Cesarstwa Rzymskiego w lat 500. po Narodzeniu Chrystusa, do lat 1200. Nowe uczy nas iaki był stan i podział tey nászej ziemi, i jest teraz od lat 1200. aż do czasów nászych. To zaś Ziemio-pismo násze nie dawne, nie szrednie, i nie samo Nowe, ale zmieszane będzie, tak pokaże stan i podział ziemi z icy odmianami czasów nászych, aby się też uczyniła w zmianka czasów dáwniejszych i szrednich, w iakichby zostawata. Zbior wszystkiego co náykrońszy podając.

Dzieło to cáte dla porządniejszego obięcia ná trzy podziela się czesei. Pierwsza Ziemio-pismo Gwiázdárskie, druga Náaturalne, trzecia Dzieciopiskie wyłoży. Ostatnia że za dwie tánte obszerniejsza dla złączonego z sobą dzieciopistwa, (ieżeli życiem człowieka rządząca dozwoli władza ázwyczajnie sąd czytelników z natury ostrzeyszy, ochoty nie straci) kilka tomikami się zamknie. Tak zaś

## PRZEMOWA

rzecz piękney tej i miłej Ziemiopisma nauki z najprzedniejszych Ziemiopisów zebraną w nich polożę, aby służyła wygodzie młodych, mogąc się stać zdatną i do wiadomości starych. Młodym do nabycia przyzwoitych dobremu wychowaniu nauk pomocą: bo bez niej żadna gruntowną byź niemoże. Starzym do nieprzykrzenia sobie na tej ziemi, swego wesoło czekając czasu miłą zabawką, bo ta ich przyjemnością swoją rozerwie.

Wielość rzeczy krótkim wierszem objęta dla słabej wspomnienia pamięci; słowa rodowite w Ziemiopismie u nas nieużyte ieszcze: Porządek w ułożeniu, nic tu nad to moiego niebędzie, przez co by Xiążka ta w umiętłych ręce się w prosić, a iakóżkolwiek ich rozum bawić, i ucieścić mogła. Jedno jest co mną trwoży, że to tego wieku na publiczny wychodzi widok, którego równie ciekawymi idk uczone mi zarzuceni prawie iestęmy Xiążkami, tego wieku za który świat bystrzejszego ale i rozsądniczego niewidział, tego zgoła wieku którego że tak powiem, przedzey same nawet do rozumu przychodzą dzieci, wszakże to samo zaraz mię orzeźwia, bo iak przedzey omytki moje postrzeżone być mogą, tak przedzey wybatzające okrycie znajdą. Zwłaszcza że same by się dobrze uprawne, i kształtnie rozmierzone niewydaly Ogrody, gdyby ich małe nieobtaczały tączki, do wielkiej roboty niezapręgliby się i naidoskonalsi sztuk mistrzowie, gdyby do niej bądż i niebiegłych niemieli pomocników.

Przyimiycieź łaskawi Czytelnicy ochotne to pragnienie, którym aby kto gardził kiedy niestyżeliśmy doślad, tym do czytania przystępując końcem, iakim się

## PRZEMOWA

się podać. Wiem że rzecz samą przez się potrze-  
bna dla wszystkich stanów i miła wszystkim, wymie  
wszystkich, ale że się do niej ludzka a niewprawna  
jeszcze przyłożyła ręka, podobać się nie może wszy-  
skim. Wyznając ją zdawczasu tę niemożność, ale  
też uznajemy wszyscy pierwородną tę winę, i z niej  
pożytkujemy wszyscy.

## AUTOROWIE SZCZEGULNIEYSI

Którzy trojaki Ziemiopisma opisać, są następujący.

### ZIEMIOPISMO DAWNE.

**X**lega w tym rodzaju najsławniejsza jest Cel-  
laryusza pod tytułem Notitia Orbis antiqui  
tę tylko icy naznacza wadę, Jmc X. Lenglet de  
Fresnoy że i nieporządnie zebrana, i dawnych Kra-  
iów Jmion z nowymi nierównająca.

Druga Xdza Briet Jezuity zdaniem Jego w ro-  
dzaju tym doskonała i zupełna.

Trzecia pod tytułem d' Introduction a la Geo-  
graphie ancienne rapportee à l' histoire.

Ptolomeusz w tym rodzaju sławny Ziemiopis,  
ale (słowa są wyżej wspomnianego krytyka) tym  
bardziej podeyrzany o prawdę im bardziej się wy-  
daie, że o niej wątpić niemożna.

Strabo Wyborny i starożytny: w Starych d' ni-  
raczej Dzieliopisów liczbie, niż Ziemiopisów miast  
się powinien.

Pomponius Mela i idźnie i krótko zebrał, co  
działko jego mile czyni.

ZIE-

## ZIEMIOPISMO SRZEDNIE.

**W**Tym rodzaju Ziemiopisma bardzo mało liczymy, na imię najprzedniejszey Xiążki co do opisania ciekawości średnich czasów, zastręgie Hieronima Turlera.

Po niey liczy się Xiega bez imienia Autora w Równnie drukowana, dosyć niedoskonała, do której publicznym dobrem przymuszony był poprawę mystek przytączyć Gronowiusz.

w Roku 1692. pokazała się Xiążka P. Schelstrate zamykająca Ziemiopismo średnich czasów: i w Roku 1704. P. le Clerc drukowana w Hollandii.

## ZIEMIOPISMO NOWE.

**Z**iemiopismo Nowe za dwa tamte rodzaje iak taktwieysze, tak we wszystkich językach na publiczny wychodzące widok, o nim do następcom należy sprawiedliwe w rostrzysaniu dać zdanie. Długi bardzo Frąncuskich, Włofskich, Niemieckich, Angielskich, Hiszpáńskich, Hollenderskich Ziemiopisów wylicza szereg tenze Lenglet du Fresnoy w Xiążce pod tytułem Methode pour etudier l'histoire z dodatkiem od siebie każdemu należytey rozsądni. Z Polskich Ziemiopisów co prawda nie liczymy wielu, wszakże licznych zastąpić może choć jedna, w rodzaju Ziemiopisma Politycznego po całym Narodzie od wszystkich wzięta Xiążka, pod tytułem Geografia czasów teraznieyszych.

Co tu się dla tego kładzie, aby każdy obszernieyszey w tey rzeczy wiadomości zasiągnąć chcący, w wyliczonych Autorach piękney ciekawości nasycenia szukał, a tey Xiążki łaskawie niedostatki nadgradzał.

✻ ✻ ✻  
**ADAMUS CHRZANOWSKI**

PRÆPOSITUS PROVINCIALIS  
*Societatis JESU*

Per Majorem Poloniam.

**C**um Opus quod inscribitur *Ziemiopismo Powſzechne* operâ *M. Jgnatii Giecy* collectum, aliquot ejusdem Societatis Theologi recognoverint, & in lucem edi posse probaverint, potestate mihi facta ab A. R. P. N. Laurentio Ricci Societatis Nostræ Præposito Generali, facultatem concedo, ut typis mandetur, si iis ad quos pertinet, ita videbitur. In cujus fidem has ei Literas manu meâ firmatas, & sigillo munitas dedi. CROſNÆ 2. Januarii 1771.

(L.S.)

ADAMUS CHRZANOWSKI S. J.  
 mpp.



Liber cui Titulus *Ziemiopismo Powſzechne*

**IMPRIMATUR**

Dat: Gnesnæ Die 10. Octobris Anno D. 1771

**LEO MORAWSKI**

METROPOLITANUS & POSNANIENSIS AR-

CHIDIACONUS OFFICIALIS GENERALIS

GNESNENSIS

(L.S.)

mpp.

ZIE:



ZIEMIOPISMO  
GWIAZDARSKIE.

— *Certis dimensum parti-*  
*bus orbem,*

*Per duodena regit Mundi*  
*Sol aureus astra.*

*Virgilius l. i. Geor:*

Obchodzą podzielony w  
pewne świat granice,

Po Znakach ná Zwierzyń-  
cu złote Słońca lice.

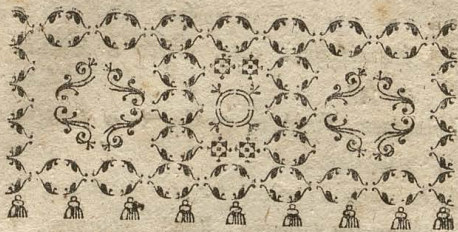

## P Y T A N I A.

ZIEMIOPIŚMO GWIAZDARSKIE PÓ-  
PRZEDZAJĄCE.

W I E R S Z.

**S**Wiato i Ziemiopisy czymby się różnili,  
Mowią: Ci Ziemią, tamci procz niey  
się bawili

I Niebem. Liczy Gwiazdy Swiatopis na  
Niebie,

O Ziemi myśli tylko Ziemiopis u siebie,

Tamten o kresach, swiatach, naukę podaje,

Jak oświeca, iak grzeie Słońce, swiata kraies

Ten zaś rozbiera Ziemię, na Wody, i Lasy,

Skaly, i kładzie na niey równoległe pasy.

O Ziemi zaś u nich jest trojaka nauka,

Gwiazdarsko, iak są dziecie, naturalnie,

sztuka

TOMIK I.

A 2

Jest

Jest Ziemiopisna cała. Niebo z Ziemią  
mieszka

Gwiazdarcz: Fizyk ją zważa, i w środku  
zawieszca.

A Dzieciopis za niemi trzeci u nas stawia,  
O pisując iey dawność, Rząd, zwyczaj, i  
Prawa.

Cóż jest Ziemiopismo?

Co jest **J**est to umiejętność opisująca Ziemię, iey  
Ziemiopismo, i ułożenie, i iey podziały. Jako świa-  
pismo, i topismo, jest umiejętność wystawująca  
cel iego za cel sobie świat ten cały, Jego wzglę-  
dnie iaki? dem Ziemi obeyscia, skutki, i Jego od  
Tworcy w ułożeniu porządek.

Jakże ta umiejętność wystawia sobie  
i opisuje Ziemię?

**Astrono-** **T**roiako można uważać ziemię, náy-  
**mi. Phy-** przód iak ją uważaia Gwiazdarze,  
**fici, Hi-** potym iak *Naturalistowie*, ná koniec iak *Dzie-*  
**storici.** iopisy. Uważaia ją Gwiazdarze, iak iey  
mieysca odpowiadaią mieyscom Niebios, i  
**Sphera** iey kraie, światel Niebieskich ułożeniom.  
**armilla-** I dla tego powymyslali oni *Okregi obręczowe,*  
**ris Glo-** i *Kule Ziemiowodne*, wspomagaiać poięcie  
**bus Ter-** i *Kule Ziemiowodne*, wspomagaiać poięcie  
**raqueus.** ludzkie,

ludzkie, ná których iák światelne Niebo Ziemi, á Ziemia Niebu w utożeniu swoim odpowiada, pokazują ná oko. Naturaliſtowie rozbierają Jey grunt, kſztalt, i części. Dzieiopify zaś opifują rzeczy w niey znaczneyſze, i ludzi ná niey ſię rządzących, obyczaje, ſpoſoby, rządy. Trojako też oná wyſtawia Ziemię, wyſtawia ją po Gwiazdarsku, wyſtawia Naturalnie, wyſtawia po Dzieiopifku.

*Wielorakieź tedy ieſt Ziemiopifmo?*

**T**rojakię: Gwiazdarskie, Naturalne, i Dzieiopifkie. Otóż i my podziału tego w krótkim tym Ziemiopifma zebraniu, trzymać ſię będziem.

*Geographia.  
i Mathematica.  
Phyſica,  
Hiſtorica.*

## KSIĄZKA PIERWSZA.

O ZIEMIOPISMIE GWIAZDARSKIM.

### ROZDZIAŁ I.

O KULI OBREĆZOWEY W POWSZECHNOŚCI.

**N**A to ieſt obrećzowa Kula wymyſlona, Byś wiedział, iák obſzerność ſwiata utożona.

Niemożna by wyrazić ni obrót v Stońca,  
 Ni co się nawet dzieie, i u świata końca:  
 Kiedy iesień, a kiedy wiosna, lato, Zima,  
 Choć codzień się obróci świat, a dzielnie  
 trzyma?

Ułożyli, więc okrąg z swemi obęczami,  
 Byś ná nim wszystko poznat, co ómi się chmu-  
 rami.

Co iest *Cóż nam wyraża obęczowa Kula?*  
 Obre- **S**wiat ten cały, to iest Niebo, swańta ná  
 czowa **S** nim zawieszone, i okrąg Ziemi w szrod-  
 kula, i **S** ku tey kuli wystawia, niby małą bryłkę  
 co nam **S** w pośród wielkiego gmachu zawieszoną.  
 wyraża?

*Ná iakiż to narzędzie służy koniec?*

**S**łuży do wytłumaczenia nam obrótów  
 światel Niebieskich, odmian roku, i  
 różnych w kraiach Ziemi skutków, iey  
 położenia, i innych ciekawości.

*Ktoryż to obrót Niebios najpowsze-  
 chniejszy?*

**O**brót dzienny w którego przeciągu,  
 Niebo, i wszystkie ná nim zawieszo-  
 ne światła, od wschodu ná zachod w 24  
 godzin raz się obróca.

*Cóż*

Cóż ty nazywasz wschodem i zachodem?

**W**Schodem nazywa się to miejsce, z którego Słońce zdaie się wychodzić, zachodem zaś to miejsce, w którym słońce zdaie się ukrywać.

*Jakimże sposobem, Niebo to całe, z światłami swemi, od wschodu na zachód może się obrócić, nic nie masz za światem, a za tym niemasz miejsca na którymby się mogło obrócić?*

**T**En obrot, iest obrot okrążenia, taki <sup>Rotatio-</sup> właśnie, iaki iest obrot koła, w oko- <sup>nis.</sup>ło swoiey obracającego się osi, a iako to więcey nie zabiera miejsca obracając się, iak go zabiera gdy stoi, podobnież i świat więcey nie potrzebuie miejsca, do codziennego w koło ziemi obrotu, nad to, któreby obeymował, stojąc niewzruszony. Dlaczego dwa koniuszki Osii nieruszające się, przechodzącey przez szrodek świata nazywają Gwiazdarze, w około których gniach ten świat całego swoy obrot dzienny odprawia.

*Jakże*

Jakże nazywają tę koniuszki Osi?

Pozi muni. **N**Azywają ię (biegunami świata.) Z nich jeden iest Północny, Południowy drugi.

## R O Z D Z I A Ł II.

### O obręczach kuli wyrażaiącey Światelne Niebo.

**D**Ziesięć obręczy liczą, co nam wyrażaią Niebo, sześć większych, cztery mniejszych naznaczą.

Równonocnik, Południk, z dwiema kolurami, Te są z większych; Ziemiokreś, z Zwierzynica z nakami.

Te zaś ze czterech mniejszych: że przy osi zgola,

Ztąd przybiegunne, drugie dwa odwrótne kola.

Liczba obręczy. **W**iele na tey kuli rachuią obręczy? **D**ziesięć nayszczegulniejszych, 6. większych a 4. mniejszych liczą: Większe dzielą kulę na równę dwie części; Mniejsze zaś obtaczają ią wokoło, ale na części nierówne dzielą.

**Gradus.** Sitez te obręcze w sobie zamykają stopni?

Obręcz tak wielką iak małą, zamyka w sobie  $360^{\circ}$  każdy zaś stopień  $60^{\circ}$  chwil



chwil, chwila 60. drugich. " Druga chwila 60. trzecich " I tak daley.

Wyliczemi obręcze wielkie, na dwie rowne części przedzielaiące kulę?

Te są: Równonocnik.

Południk,

Ziemiokres.

Zwierzyniec Niebieski

I Dwa Kolury

Equa-  
tor.

Meridia-  
nus.

Horizon.

Zodiacus

Coluri.

§ I.

O Równonocniku.

**R**ównonocnik tak na dwie części kulę dzieli,  
Byśmy z nich Południową, i Północną mieli.  
Zowie się od zrównania, które on sprawuje  
Dnia z nocą, gdy nasz Stoićce dwakroć w  
rok w sępuie.

Coż jest Równonocnik ?

Iest obręcz większa tak na równe dwie  
części dzieląca kulę, że z iey przecięcia Co iest  
część jedna staie się północną a druga po- Równonocnik,  
łudniową. i iego skutki,

Któraż jest częścią północną,

a która południową ?

Ta kuli połowa, która się za-  
czyna od Równonocnika, a rozciąga się  
aż do

aż do bieguna północnego, nazywa się częścią północną, która zaś za Równonocnikiem zaraz się poczyna, a kończy się na biegunie południowym, jest częścią południową.

Czemż Równonocnik nazywa się jeszcze obręczą Równonocną ?

*Circulus  
Æquino-  
ctialis,*

To dlatego, że przezeń dwarazy w rok przechodzi Słońce, raz w Miesiącu Marcu, drugi raz w Wrześniu, kiedy też u nas dnia z nocą porównanie bywa.

To porównanie dnia z nocą czym się dzieje ?

Tym, że Słońce wtę dwa dni na Rok, tak długo bawi się nad nami, iak długo pod nami. To jest 12. godzin na naszej połowie Ziemi, 12. na tamtej pod nami leżącej świeci.

## § II.

### O Zwierzyńcu Niebieskim.

**Z**Wierzyniec obwód czyni przez Równonocnika

Zukosa, Te zaś znaki Niebieskie zamyka:  
Byk, Baran, Rak, Lew, Panna, i Bliźnięta  
niby, Nie-

Niedzwiałek, Koział, Strzelec, Waga,  
Wodnik, Ryby.

Dwanaście wszystkich znaków, trzydzieści  
rachmie

Z nich każdy stopniów, Słońce jeden prze-  
stępuje

Na dzień, znak zaś na Miesiąc, w rok wszy-  
stkie obniędzie,

Nim na Wiosnę na pierwszy znak, z ką-  
d wyszło, przyidzie.

Coż jest Zwierzyniec Niebieski?

Co jest  
Zwierzyniec,

Jest obręcz druga z większych, zu-

kosa Równonocnik przepasująca.

niec, i  
które ie-  
go zna-  
ki?

A ta niby ścieżka na Zwierzynicu  
się znajduje, iak się nazywa?

Nazywa się z Greckiego Drogą zacmie-  
nia, o którym będzie niżej. Eclipti-  
ca.

Na wieleż się części dzieli Zwi-  
erzyniec Niebieski?

**D**Zieli się na dwanaście części równe,  
które to części zowią Znakami Nie-  
bieskimi. Każdy zaś z tych znaków za-  
biera miejsca na 30°.

Maiąż znaki te nazwiſka ſwoie ?

Maią: 6. iest Północnych 6. Południowych

Północne.

♈	Baran	♋	Rak
♉	Byk	♌	Lew
♊	Bliznięta	♍	Panna

Południowe.

♎	Waga	♏	Kozieł
♐	Niedzwiadek	♑	Wodnik
♑	Strzelec	♒	Ryby

Doczgoż ſłuży wiadomość 12. tych  
znaków ?

**W**iadomość ich ſłuży do poznania drogi Słońca, którą rok cały idzie, 12. albowiem znaków Niebieskich, które w roku przechodzi Słońce, Odpowiada 12. Miesiącom; gdyż na każdym z nich bawi się Słońce miesiąc. Powtóre: do zrozumienia czterech odmian w iednym roku: Wioſny, Lata, Jeſieni, Zimy. Gdy albowiem ſłońce wchodzi na znak Barana, u nas początek Wioſny, poſtępuje na znak Byka, u nas ſrżodek Wioſny, daley na Bliznięta, u nas koniec Wioſny, pierwſzey pory Roku. I te znaki; nazywają się znakami Wioſny.

Z tych

Sunt: aries, Taurus, Gemini Cancer, Leo, virgo,  
Libraque scorpius, archienens, Capes, amphora, Pices.

Z tych trzech znaków skoro zniydzie słońce, wstępuje na drugie trzy Raka, Lwa, i Panny, i pod ten czas jest unas Lato, druga pora Roku. Trzy następujące znaki, są znakami Jesieni, Wąga, Niedzwiadek, Strzelec; Ostatnie Kozieł, Wodnik, Ryby, są znaki Zimy, to jest: gdy na nie wchodzi Słońce, unas zaczyna się Zima, gdy przechodzi, kończy się Zima. Tę 12 znaków przebiegłszy słońce, wraca się znowu na znak pierwszy Barana, a unas wraca się znowu po zimie Wiosna, ale w rok dopiero, to jest za 365 dni, godzin 5. chwil pierwszych 48. chwil drugich 40. wroci się na toż samo miejsce słońce, z którego odeszło. (a) Jak-

(a) Gwiazdarze dzisiejsi, z pińnych postrzegli rozważeni, że miejsca równonocne: Puncta  
 ustepują ustawicznie, i same znaki Zwie- Equino  
 rzyńca corocznie z wschodu na zachod wta- noctia-  
 snym pomykają się obrotem na 50' drugich. lia.  
 Tak dalece zaś swoje zmieniły miejsca, iż od  
 czasów Hipparcha sławnego Gwiazdarcza bio-  
 rąc, już na 30°. pomknęły się daley. Zkąd  
 teraz gdy rozumiemy że słońce jest w znaku  
 Barana naprzykład, wnieść potrzeba, że w  
 rzeczy samey jest w znaku Ryb. I tak daley.

Ułoże-  
nie zna-  
kow na

Niebie.

skim chodzi.

Zwie-  
rzyńcu.

*Fakże ułożone są te znaki?*

Są ułożone od zachodu na wschod, i

skim chodzi. Słońce ię też od zachodu na wschod ob-

*Fakże słońce te znaki od zachodu*

*na Wschod obchodzić może, kiedy my od  
wschodu na zachod codzień bieżące widzim?*

**D**La zrozumienia tego biegu, wiedzieć nam trzeba, że bieg słońca ieden jest dzienny, drugi roczny. Bieg dzienny jest ten, którym słońce w 24. godzin, od Wschodu na zachod wkoło świat cały obieży. Bieg zaś roczny jest ten, którym w 24. godzin ieden tylko stopień znaku Niebieskiego przejdzie, położony od zachodu na Wschód.

*Na północnych li, czy Południowych*

*Znakach dłużey się bawi słońce?*

**W**yrachował to Cassini, i podług pilnego tego Gwiazdarsza wyrachowania, na naszych północnych pułokręgu naszego znakach, dni 7. godzin 23. i ' 57. dłużey bawi się słońce.

## § III.

## O Południku.

**P**ołudnik w pól Świat dzieli. Zachodni,  
Wschodowy,

Gdy nań słońce wstępuje, jest czas południo-  
wy.

Szerokość też miejsc ziemi, na nim się po-  
znawa,

Te iemu od Gwiazdarzy przepisane prawa.

Coż jest Południk ?

**I**est jedna z większych obręcz, która tak  
na dwie równe części kulę dzieli Świat  
wyrażającą, iż jedna iey połowa staie się  
wschodnią, druga zachodnią.

Co jest  
Połu-  
dnik; ten  
wielora-  
ki i z kąd  
iego i-  
mie ?

Ta obręcz czemuż się nazywa

Południkiem ?

**B**O gdy na nią słońce wznijdzie, w kra-  
iach pod całą tey obręczy zwierzchnią  
połowę przypadających, jest południe, w  
kraiach zaś pod spodnią połową leżących,  
jest północ.

Półn

Południk iedenże jest tylko, i ten  
niewzruszony?

**N**ie ieden; podług różności i wielości  
mieysć, tyleż liczy się Południków.  
i te nazywają się Południkami wtorzę-  
dnymi.

*Meridi-  
ani se-  
cundarii*

Na coż się przyda znaomość Południka?

**O**To do poznania wyfokości, albo *wynie-*  
*sienia* bieguna nad Ziemokres, kiedy  
*Elevatio Poli.* albowiem bieguny Świata nie przypadają  
na iednoż mieyscę z Ziemokrefem, ztąd  
się wniesć musi, iż z nich ieden jest nad  
Ziemokrefem, drugi pod ziemokrefem:  
Na się więc stopni wyniesiony będzie  
nad Ziemokres, na tyleż stopni rachuje  
się wyniesienie bieguna.

#### § IV.

### O Ziemokrefie.

Ziemokres część zakrytą od widzialney dzieli,  
Których co kroków ziemi, tyle będziemy mieli.  
Jak wschód światel tak Zachód, po nim miar-  
kujemy,  
I nazwiska też wiatrów, od kątów liczymy.



Cóż jest Ziemiokres?

Co jest  
Ziemiokres, i

Jest jedna z większych Obręcz, która tak świat cały na równe dwie przeciwne części, że z nich pierwsza widzi się zwierchnią, druga spodnią. I ta nazywa się Ziemiokresem prawdziwym, i Gwiazdarskim.

Kres, i wielo-  
raki?  
Horizon  
Astronomicus,  
Rationalis.

Alboż jest iaki inny Ziemiokres nieprawdziwy, nie Gwiazdarski?

Horizon  
sensibilis,  
apparens

Jest; i zowie się Ziemiokres pozorny, i na oko tylko.

Cóż jest Ziemiokres pozorny, i na oko tylko?

Jest to mały w koło okrąg, który się zdaie człowiekowi, gdy w czystym polu na świat patrzy, iak gdyby w tamtych mieyscach Niebo dotykało się Ziemi, które równie jest odległe od tamtego ziemi mieysca, iak jest odległe od tego na którym stoimy. To się tylko tym dzieie, że wzrok nasz niebędąc nieskończonym, na pewne tylko granice widzieć nie może więcej. Z kąd to się wnosi, że tyle Ziemiokresów pozornych liczyć się może, ile náymniejszych na Ziemi kroków u-

czynić można, względem których inny zawsze pozorny Ziemiokres będzie.

*Do czegoż mi służyć może wiadomość Ziemiokresu prawdziwego i pozornego?*

**W**iadomość obręczy Ziemiokresu prawdziwego pokazuje mi i uczy, że za nim szczere się tylko nie znajdzie. Wiadomość zaś Ziemiokresu pozornego służy do uważania Wschodu i Zachodu wszystkich światła Niebieskich. I tak gdy gwiazda która pokaże się nad naszym Ziemiokresem, mówimy że weszła. Gdy zaś za Ziemiokres przejdzie, mówimy że zaszła: ponieważ w ten czas staie się niewidomą, pod nasze już nie mogąc podpaść oko.

§ V.

O DWOCH KOLURACH.

*Na cztery części równie świat ten opasują,  
Dzień z nocą równy czynią, a drugdy tamują.*

*Coż to są Kolury?*

Co są Kolury. **S**A to także dwie wielkie obręcze, które wraz przechodząc przez bieguny świata, dzielą na 4. części równe drogę słońca na

Zie-

Zwierzynca. Jeden nazywa się *Kohur Równonocny*. To zaś dla tego, że iak prętko do niego dojdzie słońce, dzień jest na ten czas równy nocy. Drugi zowie się *Kohur słońce zastanawiający*, że do niego do szedłszy słońce stawa, i wraca się nazad. Z kąd też nazywać się może stanowiskiem słońca.

*Colurus  
Equino-  
ctialis.*

*Colurus  
Solstiti-  
alis.*

### ROZDZIAŁ III.

#### O 4. MAŁYCH OBRĘCZACH.

*Circuli  
Tropici*

##### § I.

#### O DWOCH OBRĘCZACH OD- WROTNYCH.

*Obreçze  
Odwrotne*

Na dwadzieścia trzy stopnie od Równonocnika są dalekie, ich słońce nigdy nieprzenika.

Dalekoż od Równonocnika kładą się te  
Obreçze?

**K**ładą się odlegle na  $23^{\circ}$ . i  $29$ . są zaś te obreçze do Równonocnika równoległe. Pierwsza przypada na znak Raka, od tego bierze nazwisko: obreçz, odwrotna Rakowa. Druga na znak Koziorożca, nazywa się obreçz odwrotna Koziorożcowa.

*Æquatori paralleli.  
Tropicus  
Canceri  
Tropicus  
Capricorni.*

Ba

Wiado-

Wiadomość tych obręczy odwrótnych  
czegoż nas uczy?

**U**Czy, że są te obręcze granicami słońca, które za nią nie przechodzi nigdy, ale doszedłszy z nich którey, zastanowiwszy się nieco, wraca się nazad. I ztąd się tłumaczy przybywanie dnia i umniejszenie jego.

## § II.

### Ó dwóch obręczach przybiegunnych.

Dwadzieścia trzy ztąd stopni do Biegunów  
świata (lata.

Znich wiemy porę w kraiach czy zimi czy

Cóż to są Obręcze przybiegunne?

*Circuli Polares.* **S**A dwie z mniejszych obręcze do Równonocnika równoległe, i do obręczy Obręcze Przy- odwrótnych. Na 23°. i ' 29. od samych biegun- oddalone Biegunów.  
ne.

Cztery te mniejsze obręcze na cóż są  
wynałzione?

**D**O poznania krain świata, iakie w której umiarkowanie powietrza, iak bli-  
skie

skie albo odległe od niey słońce, zimnoli nateżone, czy upały panują. Nadto do poznania obrębów słońca, któremi się biegi jego określa.

*Jakże to samo poznać?*

**P**O samych tych obręczach każdy do-  
chodzić może: dla tego też podobne  
i na kartach Ziemiopiskich rysują, które ca-  
łą Ziemię na pięć rozgraniczają krain. Dwie  
są zimne. Zaczyna się pierwsza od Biegu-  
na Północnego, druga od bieguna Południo-  
wego, a kończą się obie przy obręczach  
Przybiegunnych. Dwie są pomiarkowane.  
Zaczynają się od Obręczy Przybiegunnych,  
a kończą się przy obręczach odwrotnych.  
Jedna gorąca. A ta na sam środek pod  
Równonocnikiem przypada. Odwrotnemi  
o kreślona obręczami, o czym iasniey w na-  
stępujących Rozdziałach.

z Fran-  
cuskie-

go  
Mappe  
Monde

názwa-

ne  
Mappy  
świata.

Zone  
frigidæ.

Zone  
tempe-

ratæ.

Zona-  
torridæ.

## ROZDZIAŁ IV.

### O obręczach kuli wyróżaiący Ziemię.

**D**Ziesięć liczą na Niebie Obręczy Gwia-  
zdarze,

Tyle też i na ziemi kładą z niemi w parze,  
Równie na niej Ziemiokres, i Zwierzyniec  
leży,

Równonocnik, Południk, swoje stopnie mierzy.  
Na tych my mieysć szerokość, długość ra-  
chujemy,

A drugich Południków trzydzieści dwa wiemy  
Znowu równo odległych od Równonocnika,  
Osm srona Południowa, ośm nasza zamyka  
Tę obręczę na naszey uważane ziemi,

Clima. Mierzą onę Kraiami mnieyszemi zwanemi.

A te nam oznaczają dzień naytłuszy kędy,  
Putgodziną uprzedza drugi pierwsze rzędy.  
Na kuli i to poznam, gdzie która godzina,  
W kraiach świata: wschód zachod, Paryż  
Londyna.

I To też ktorzy ludzie z nami osadzeni,  
Lub nam w przeciw, a ktorých podziemni  
mieni.

A Obręczę kuli wyrażajcey Ziemię  
co znaczą?

**Z**Naczą to, że iako Gwiazdarze dla ła-  
twieyszego poięcia i wytłumaczenia  
się z nauki swoiey (iák gdyby wrzeczy fa-  
mey były) różne na światelnym Niebie  
ponázna-

ponaznaczali obręcze także i na ziemi rysują, dla poznania rozmiarzeń Ziemi, i różnych ieyże krain, iak te odpowiadają Niebu.

*Więc tyleż obręczy kładę muszą na kuli  
Ziemiowodney, ile ich liczą na kuli  
Niebieskiej?*

**T**yle kładą: oprócz Kolorów których wiadomość mniej tu użyteczna. I tak ten cały Okręg Ziemi, má swoje dwa bieguny, które są prostopadłe do biegunów świata; naznaczają mu swój Równonocnik, Południk, Ziemiokres; ma swoje podobnież dwie odwrotne obręcze. Te zaś wszystkie na ziemi poczynione działą tak ponaznaczali, aby odpowiadały działom i obręczom poczynionym na Niebie. Równonocnik na ziemi, przypada pod Równonocnik Niebieski. Tak Południk, tak przybiegunne obręcze, (toż o innych) są wyrysowane.

Ná któręż też Ziemi Państwa przypada  
Równonocnik ?

**P**Od sam Równonocnik przypada w Afrycę Murzyńska ziemia. w Azji Wyspa Borneo, Malaka, Samatra i inne najbogatsze Wschodniego Zbiorowodu Wyspy. Ziemia stala, i Amazony w Ameryce.

*Oceanus Orientalis,*

*A Potudnik ná które ?*

**R**Ożne są w tey mierze zdania: Ziemiopisowie Francuscy prowadzą Potudnik przez Wyspę Fer, iednę z pułnocnych Kanaryjskich, leżącą w Afrycę. Hollenderscy kładą go ná Teneriffię Wyspę także. Portugalscy prowadzą przez Wyspę Azorską Tercerę. Hiszpanscy ná Tolet. Angielscy ná Londyn, swoię Stoleczną Miałto, ná Paryż inni.

*Zona.* *A Krainom pięciorąkim które Ziemi naszey odpowiadają kraie? (b)*

**O**dpowiada krainę zimney pułnocney część Islandyi, część Norwegii część Szwecyi, i część Moskwy, Państw leżących

---

(b) Kraiopisowie, Obywatelów pięciu tych krain, odmiana powietrza różniących się,



cych w Europie. Przypada Nowa Ziemia, Samoidz, Syberya w Azji. Resztę do samego północnego bieguna zabiera zmarzłe brzegami od wyfionego á ustawicznie natężonego mrozu, Morze lodowate. W kra-<sup>MareGla</sup> inię zaś zimney Południowey, ledwie kto-<sup>ciale.</sup> re Ziemiopisom znajome są kraie, gdyż tam tylekroć się kuszac Europeyscy Pano- wie, biegłych dla zwiedzenia tych krain wysyłając ludzi, i zbrojne Woyska nawet, dla uspokojenia pięknego rozumu przystoy- ney ciekawości, to odebrali w zysku, iż te tam dopłynąć dla natężoney zimna siły nie-  
mo-

---

się, różnie z Greckiego nazywają. Tu się po Polsku kładą ich nazwiska. 1. Obywatele wszy- scy krajów pod słonecznych zowią się Bez- cieńni że żadnego w południe około siebie cienia niewidzą. Ciż sami Obywatele są Różnocienni że cien raz na południe, drugi raz na północ rzucają, 2. Oywatele krajów za- słonecznych nazywają się Jednocienni że w iednę zawsze stronę cien południowy rzu- cają. Obywatele krajów zimnych nazywają się w Kołocienni że na ich około przez dzień, cien się obraea,

mogły. (c) W krainie pomiarkowaney Północney, położona jest prócz wyliczonych w zimney krainie części, cała Europa, większa połowa Azji, Czwarta część Afryki. W Ameryce zaś (która to część Świata przez wszystkie tę pięć krain na tymym półokręgu rozciąga się) Nowa Brytannia, Nowa Francya, Kalifornia, Nowy Meksyk, Wirginia, Karolina, i inne: Pomiarkowaney zaś Południowey odpowiada Nowa Hollandya przy Wyspach Zbirowodu, Parakwarya, Ziemia Magiellańska w Ameryce. Ziemia Fumorów w Afryce. Na krainę gorącą w samym środku leżącą, przypada cała prawie Afryka, i Wyspy pod samym Równonocnikiem, o których się namieniło wyżej.

*Nierysują kręś więcey ná kuli  
Ziemiowodney?*

**R**ysują iefzcze, prócz Obręczy kuli Niebieskiey służących, 32. Południki, i  
krain

---

(c) Hollendrzy najswiadomsi Morza, za 80°. iuż ku północy zapłyneli, ku Południowi zaś iak za 54° szerokości południowey, daley niezasli.

krain mniejszych 60. równo do siebie le-*Climata*.  
głych. Które to dla poznania długości i  
szerokości miejsc, zwiedzenia długości  
dni i nocy, są wymyślone.

Coż to jest szerokość miejsca? *Latitudo*

**S**zerokość miejsca u Ziemiopisów zna-  
czy, iaka jest odległość, i na iak wie-  
le Ziemiopiskich stopni iakiego kraju od Ró-  
wnonocnika oddalenie.

A długość miejsca co znaczy? *Longitu-*

**D**ługość miejsca znaczy: iak daleko do loci  
które na ziemi miejsce, od pierwsze-  
go Południka przypada, i na iak wiele sto-  
pni od niego odległe leży,

Wieleż też zawiera w sobie micy-  
sca, jeden Ziemiopiski stopień?

**Z**awiera w sobie 15. mil Niemieckich po-  
dług powszechnego Ziemiopisów uło-  
żenia. I tak naprzykład które miejsce od  
Równonocnika na 30°. jest odległe, odle-  
głość jego uczyni długości Ziemiopiskiej  
rozmnożywszy 30. przez 15. 450. mil Nie-  
mieckich. Tey się zaś trzymając miary,  
wnosi się z dowodów Ziemiomierskich, po  
tylekroć czynionych rozmierzeniach, a do-  
fyć

fyć się zgadzających, tak w Laponii od Akademików Paryskich, iako też i w Peru, że okrąg cały ziemi, wkoło biorąc, rościaga się na 5,400 mil Niemieckich (d) Łożyły na to naywięcey skarby Królów Francuskich, swym nakładem rozsyłając w różne świata kąty z zgromadzenia uczonych ludzi.

Tę długość i szerokość Państwa iakiego iakże poznać można, na kuli Ziemiowodney?

Globus  
terra  
queus.

**T**O Państwo którego szerokości szukam, na Ziemiowodzie obracającym się wyrażone, pod Południk zupełnie podsuynąć trzeba

---

(d) Ferdynand Magiellan Portugalczyk, był naypierwszy, który świat cały obiechał Roku Pańskiego 1519.

Po nim Franciszek Drack Angielczyk. Szymon Cordes z Roterdamu.

Oliwaryusz Hooti Hollenderczyk.

Sławny Admirat Angielski Lord Anson, czuwając na okręty Hiszpańskie, naywięcey się przysłużył, okrażając całą ziemię przez lat 5. od roku Pańskiego 1740. zacząwszy, aż do roku 1745. Opisanie ciekawey jego żeglugi, angielskim iczykiem, podane jest do druku w Londynie Roku 1748.

Osta-

trzeba, daley liczyć wiele będzie stopni od Południka, do Równonocnika, tyleż będzie stopni szerokości tego Państwa. Długości zaś doydziesz, gdy toż Państwo z Równonocnikiem równo ustawiwszy, zrachujesz stopnie do Południka, wiele ich naliczysz, tyle długości mieć będziesz.

*Coż więcey sprawiue wiadomość  
i znanie się na tej kuli Ziemiowodney?*

**S**prawuiue ieszcze i to iż na niey doysć można, która bądź w nayodlegleyszym Swiata kącie godzina, co kray albowiem znacznie odległy, inne iest iego względem słońca położenie, inny czas wfchodu tani słońca, i zachodu, a zatym inna godzina, i inne skutki.

*Fakże tego samego dojde na kuli  
ziemiowodney, która naprzykład w Wiedniu  
godzina, gdy południe w Paryżu?*

**O**To tym sposobem: Przy kuli ziemio-  
wodney, zawsze bywa u góry przy-  
czepione godzinne kółko, i na nim ska- *Indesc.*  
zówka

---

*Ostatnie. á to wliczbie dwudzieste obieź-  
dzanie wodą całej ziemi przez Birona za-  
częte R. P. 1760. skończone 1769.*

zówka, za obroceniem się kuli, wraz się też obracająca. Gdy więc się chcę dowiedzieć, która jest w Wiedniu godzina, kiedy w Paryżu samo południe, szukam wyrażonego na kuli Paryża, i znalazszy, kładę go równo z wielkim Południkiem, skazówkę zaś godziną na Dwunastey ustawiam: potym obracam kulę tak długo, dopuki pod toż samo miejsce gdzie był Paryż, niepodeydzie Wiedeń. Ten skoro tam stanie, natychmiast zastanowiwszy kulę, którą godzinę skazówka na godzinnym kółku ukaże, tak sama w Wiedniu będzie. Ukaże zaś godzinę pierwszą po południu, gdy dwunasta w Paryżu. I tak doydę przez tenże sposób, która godzina u nas w Krakowie, gdy naprzykład południe w Madrycie. Która w Lisbonie, w Londynie, w Rzymie.

*Różność wschodu i zachodu słońca  
podług różności Kraiu na teyże kuli  
iakże poznam?*

**W**iedzieć to wprzód trzeba, że iakprętko Królestwo od Królestwa, Miasto od Miasta jest odległe na  $15^{\circ}$  długości,

ści, iuż tam iest różności godzina, to iest: godziną pierwey ( które iest wschodowi bliższe ) wschodzi w tym Mieście słońce. Co się tak objaśnia. W Paryżu 21. Wrzesnia wschodzi słońce o godzinie 6. gdybym chciał wiedzieć w ten sam dzień o który też godzinie wschodzi w Jerozolimie, tak sobie postępuję. Szukam stopni długości Paryża, potym stopni długości Jerozolimy, i znajdę, że Paryż iest w  $20^{\circ}$  długości Ziemiopiskiey, a Jerozolima w  $50^{\circ}$ . teyże długości:  $20^{\circ}$ . odiawszy od  $50^{\circ}$ . zostanie się  $30^{\circ}$ . A że  $15^{\circ}$ . dalsze miejsce, godziną przedzey ma wschód słońca, toć Jerozolima  $30^{\circ}$ . za Paryż od pierwszego Południka dalszą będąc, dwiema go godzinami uprzędza, a zatym dwiema godzinami pierwey w Jerozolimie wschodzi słońce, niż w Paryżu. I ztąd oczywiście wnioszę: 21. Wrzesnia wschodzi słońce o godzinie 6. w Paryżu, toć tegoż samego dnia wschodzi w Jerozolimie o 4.

Cóż są Mieszkańcy ziemi równo z nami *Periæci*  
osadzeni?

**S**A to ci, którzy pod iedną z nami mieszkają krefą równoległą, ale ich południk

dnik jest naprzeciw naszemu położony; i ci wtenczas mają północ, gdy u nas południe.

*Jakże tych mieszkańców równo-osadzonych na kuli Ziemiowodney znaleźć?*

**M**ieysce to gdzie mieszkaż, pod południem południk pomkniesz, potem obracay kulę aż do  $180^{\circ}$ . Równonocnika: Ludzie którzy tam wyrażeni będą, są twoi równo-osadzeni.

*Anteci. Co na przeciw osadzeni* *A mieszkańcy na przeciw nam osadzeni co są?*

**S**A to ci ludzie, którzy wraz z nami, pod tenże sam przypadają południk, ale pod inną równoległą kresę, z drugiey strony Równonocnika, równie z naszą od niego odległą.

*A tych mieszkańców iak na kuli znayde?*

**W**iedząc pod którym południkiem, i kresą równoległą moja Oyczyzna leży, szukać trzeba na kuli które kraie przypadają pod tenże sam znami południk, i kresę równoległą, naprzeciw naszej położoną z tamtey strony Równonocnika. To znalazzły,



lastszy, obywatele tego kraiu, względem Oyczyzny moiey będą na przeciw położeni.

Coż to są ludzie pod nami osadzeni? *Antipodes.*

**K** Tórzy na tamtym spodnim połukręgu *des.*  
Ziemi, tak pod iednym południkiem i *Co są*  
iedną kresą równoległą mieszkaią, że ich mianie. *pod Zie-*  
noga którą się dotykaią ziemi, równo po-  
przecznie z naszą przypada, ci są nasi pod- *Diamet-*  
ziemianie. *rali-*

A tych ia iak poznam, mając kulę

Ziemiowodną?

*ter.*

**N** Ayłatwiewy ich poźnać; każdę albo-  
wiem mieyscę na  $180^{\circ}$ , iak od Równonocnika, tak Połdnika odległe, będzie względem niego podziemnym.

## ROZDZIAŁ V.

O troiakim ułożeniu kuli Ziemiowodney względem różnego kra-  
iów położenia.

*Sphera recta.*

### § I.

#### O UŁOŻENIU PROSTYM.

Co jest ułożenie proste

*W* tenczas prosto leżącą kulę nazywają,  
*Z* ziemiokresem bieguny gdy się wraz zbie-  
gają.

TOMIK I.

C

Utych

U tych Mieszkańców, kraiów dni z nocą  
zrownanie

Trwa zawsze: Rosa miła, tu rzeka nie stanie.

Cóż jest proste kuli ziemnowodney ułożenie?

**P**roste iey ułożenie tam jest, gdzie bieguny schodzą się razem z Ziemjokresem. I takie jest ułożenie w kraiach pod samym Równonocnikiem leżących.

Jakież w tych kraiach umiarkowanie  
powietrza?

**M**ie bardzo, a to dla równości dni z nocą, które nigdy nie są tu dłuższe, nigdy krótsze nad 12. godzin.

Jakież są tych kraiów osobliwości,  
różniące je od innych?

**M**owić można że tu jest nieprzerwane lato, biorąc miarę do kraiów zaśnieżnych. W rzeczy zaś samey dla dwakroć powtózonego na rok w kraiach podłonecznych wybożenia słońca, i zbliżania się, dwie też zimy na rok, i dwa lata maia. Nadto podczas powszechnego porównania dnia z nocą, które przypada dwa razy w rok po wszystkich prawie ziemi

czę-

częściach, słońce nad głowami tych Obywatelów prostopadłe świeci. Procz tego *Hemis* widzą wszystkie gwiazdy nad Zwierzchnią *spheriū* połową Okręgu świecące, i wszystkie czę- *superius.* ści światelnego Nieba.

## § II.

O UŁOŻENIU RÓWNOLEGŁYM. *Sphera*

*Jeden biegun do góry, drugi na dół idzie, parallela*  
*Kiedy się Równonocnik z Ziemiokresem zniy-*  
*dzie.*

*W tych krajach ieden na rok dzień, noc ie-*  
*dna bywa,*

*Lata ledwie co widzą, zima zawsze mściwa.*

*Cóż jest ułożenie Równoległe?*

**U**łożenie równoległe jest, kiedy Ró- *Co jest*  
 wnonocnik schodzi się razem z Zie- *uloże-*  
 miokresem: Biegun zaś świata ieden pro- *nie Ró-*  
 sto ku górze, drugi na dół obrucony, i ta- *wnołe-*  
 kie Ziemiowodu ułożenie jest w krajach *głe.*  
 ku biegunóm położonych.

*W tych krajach przybiegunnych iakież*  
*powietrza umiarkowanie?*

**P**Rzykre, i tak zimne, iż czas cały w  
 przeciągu roku, żadney znacznie od-

mienney iak my doświadczamy niemając pory, szczyrą się nazwać może zimą, a tą tęgą i ostrą: Bo lato którym się cieszą przybiegunni ci ludzie, iest chłodne, i krótkie bardzo.

*To ułożenie iakie tu szczególniejsze inne sprawuie skutki?*

**S**prawuie, że dzień tu ieden tylko ná rok, i noc iedna. To iest: przez 6. miesięcy nieprzerwanie dnia maia, a przez drugie 6. miesięcy prawie nocy. (e) Z tą różnicą, że, gdy w kraiach przybiegunnych północnych dzień, w kraiach przybiegunnych południowych noc. I przeciwnie.

*A mie-*

---

(e) Rzecz pewna że kraie za  $87^{\circ}$ . szerokości tak północney iak południowey leżące, przez całe 6. Miesiący słońca nad swoim Ziemiokresem świecącego niewidzą, nieprzeto iednak grubą są okryte nęcą, nocą taką przez którą się same rozumiały ciemności. Bo nayprzód przed samym Wschodem słońca 2. Miesiące świeci Zorza zaranna; po Zachodzie słońca drugie 2. Miesiące świeci Zorza wieczorna, Xiężyc przez Miesiąc cały przy świecą, a zatym ieden się tylko grubey i ciemney nocy zостаie Miesiąc.

A mieszkańcy obydwóch tych przybiegun-  
nych Kraiów, widzą wszystkie iak pierwi-  
sna Niebę Gwiazdy, i wszystkie świa-  
telnego Nieba części, cały puł okrąg  
obtaaczające?

**N**iewidzą: połowa tylko Gwiazd, i  
połowa światelnego Nieba, pod ich  
podpada oko, druga zaś połowa pod ich  
Ziemiokrefem ukryta zostać.

## § III.

## O UŁOŻENIU UKOŚNYM.

Sphera  
Obliqua.

Kiedy zaś nad Ziemiokres biegun wyniesiony  
Wnicy, lub więcej, ukośnie kray ten po-  
łożony.

Nierówne światło dzienne ciemnościom tu  
mają,

Jesieni, zimi, lata, i wiosny doznają.

Coż jest ułożenie ukośne?

**U**łożenie ukośne jest, kiedy jeden z bie-  
gunów mniej lub więcej nad Zie-  
miokres wyniesiony. I wtakim ułożeniu  
kuli Ziemskiej, tę zostają kraie, które mię-  
dzy obręczami przybiegunnemi, i odwro-  
tnemi leżą.

W takim

*W takim położeniu Obywatele,  
i takich że powietrza doznaią skutków.*

**M**ędzy gorącem, i Zimnem szrodek trzymają, i Czterech na rok powietrza doświadczają odmian: Jesieni, zimy, Wiosny, i Lata. A to z przyczyny czwórkiego o tę kraję, a tego odmiennego obciążania się promieni słońca. (f)

*Coż jest przyczyną tego odmiennego się o Ziemię obciążania promieni słońca?*

**P**Rzeczyna tak odmiennie obciążających się promieni słońca jest ta, że os  
ziemi

---

(f) *Wydana o Ziemiopismie czasów terażniejszych Księga wiadomy wszystkim (która nie tylko oświeconego wieku godną się oczu, ale też miłą i publicznym rządowi zaprzatnionych myśli świata i podziszdzien światu zabawką) X. Karól Wyrwicz Soc. JESU Kawalerów w Warszawskiej Akademii Rektor przywodzi w księdze swojej zdanie Tomasz Burneta szkota, i Pluche sławnego Francuza iak prawdziwie uczonych, tak nieptochu ciekawe, że przed Potopem Świata, ziemia tym czterem Roku odmianom nie podlegała, ale samey miley zażywała Wiosny. Ta zaś nieodmienność) mowią*

ziemi nieieft prostopadła do drogi skońca, ale do niey na  $23^{\circ}$  nachylona. Co gdyby była prostopadła do niego, promienie so-

*Axis  
Terræ  
non est  
perpendi-  
cularis  
Eclipti-  
cæ.*

wia oni) pochodziła, z prostego nie ukośnego ziemi względem Zwierzyńca położenia. Zawsze do słońca swoy Równonocnik obrócony miała, nie nachylając osi swoiey bardziey na iedną stronę niż na drugą, iak teraz podtrzegają Gwiazdarze. Z takowego ułożenia poszło iednostajne powietrza umiarkowanie, dni rownały się z nocami, częstecki wilgotne w dzień gorącym słońca do góry podniesione, w nocy opadały, dla utrzymania rowney zawsze rzeźwości w żywiotach, i napelnienia świeżemi wodami Rzek i rzódel. Powietrze gwałtownemi wichrami nigdy niewzruszone, grzmotu, piorunów, nawalnic i innych okropnych powietrznych nie znáto widoków. Dowodzą zaś tego z wyrozumienia i mniemania różnych narodów, z świadełwa dawnych Rymów, i do dziewiecset lat z przedłużonego przed Potopem życia ludzkiego, które w takim powietrza ustanowieniu długie bydlż musiało. Chcac więc Bog za dopelnioną złości miarę ludzi ukarać, ziemiá ich ukarał, na którey Go obbrażali. Os ziemi na  $23^{\circ}$  nachylił ku iedney stronie, i tą odmianą to sprawił, że ziemiá gwałtownę wzruszenie uczuwały, ryfowała się pod nogami bezbożnych, Wody któ-

re we-

neczne były by też prostopadłe do niey, czyniły by dni równe nocom, dla równości zaś dni nocom, dziwne powietrza nastąpiłoby umiarkowanie, i miła, a ta nieodmiennea cieszyłaby mieszkańców Wiofna. (g)

*W ułożeniu ukośnym kuli Ziem-*

*skiej iakież jest rozmierzenie dni i nocy?*

**N**ierówne; podług mniejszego lub większego ukośu, i wyniesienia bieguna nad Ziemiokres. Raz dzień dłuższy a noc krótsza, drugi raz noc dłuższa, a dzień krótszy bywa. Tym zaś dzień dłuższy naprzykład 24. godzinny, 30 godzinny, miesięczny, im kray bliższy bieguna.

---

*re według wielkości wzruszenia Ziemi, w kupę się zbiły, powszechnym Świat cały zalały Potopem. W poszgu nam tak ustawna powietrza odmianę, wód wylewy, ziemi nieplodność, Nieba suchość, krótkie życie, a śmierć w progu zostawiwszy.*

---

(g) *Niedoszli tego jeszcze Gwiazdzarze, czyli na ukos położona Droga Zwierzyńca względem Równonocnika, z czasem się odmienia, czyli też w miejscu jest stała i nieporuszona. Francuscy twierdza że w 100. lat iedną chwilą zbliża się do Równonocnika.*



guna. Tym zaś krotfzy, im bliższy Równonocnika. Kładę niżej wszystkie Krainy mnieyſze, po których więkſzey lub mnieyſzey długoſci dnia i nocy, po wſzyſkich Ziemi częſciach każdy dóyſć może. 24. krain ieſt pułgodzinnych, to ieſt: że co kraina ku biegunowi, to dnia tam pułgodziną więcey: 6. mieſięcznych, gdzie już mieſiacem dnia przybywa. Podobnież z tamtey ſtrony Równonocnika.

## Krainy Pułgodzinne między Rown: i Obr: Przybieg:

Krainy Mnieyſze	Odległość	Odległość	Krainy Mnieyſze	odległość	odległość
	od Równonocnika.	krainy od krainy.		od Równonoc:	krainy od krainy.
	ſtopnie. chwile	ſtopnie. chwile		ſtopnie. chwile	ſtopnie. chwile
I.	10° - 25'	10° - 25'	13.	59° - 58'	1° - 29'
2.	16° - 25'	8° - 00'	14.	61° - 18'	1° - 20'
3.	23° - 50'	7° - 25'	15.	62° - 25'	1° - 7'
4.	30° - 20'	6° - 30'	16.	63° - 22'	0° - 57'
5.	36° - 28'	6° - 08'	17.	64° - 06'	0° - 44'
6.	41° - 22'	4° - 54'	18.	64° - 49'	0° - 43'
7.	45° - 29'	4° - 07'	19.	65° - 21'	0° - 32'
8.	49° - 01'	3° - 32'	20.	65° - 27'	0° - 26'
9.	51° - 58'	2° - 57'	21.	66° - 06'	0° - 19'
10.	54° - 27'	2° - 29'	22.	66° - 20'	0° - 14'
11.	56° - 37'	2° - 10'	23.	66° - 28'	0° - 08'
12.	58° - 29'	1° - 52'	24.	66° - 31'	0° - 2'

Krainy

Krainy Miesięczne między Obry: Przyb: i Biegunami

Krainy Miesięczne	Odległość od Równa nocnika.	Krainy od Kra- iny.	Odległość od Równa nocnika	Krainy od Krainy
	stopnie chwile	stopnie chwile	stopnie chwile	stopnie chwile
1.	67° - 30'	01° - 00'	4. 78° - 20'	05° - 00'
2.	69° - 30'	02° - 00'	5. 84° - 00'	05° - 40'
3.	73° - 20'	03° - 50'	6. 90° - 00'	06° - 00'

## ROZDZIAŁ VI.

### O Gwiazdach, ich kształcie i obrotach.

Dwa rodzaje Gwiazd liczą, iedne błakające,  
A drugie nazywają statecznie świecące.

Ztąd nazwane są pierwsze, że się zawsze  
gonią,

Drugie że od nierównych biegów zawsze  
fronią.

Z tych iedne pojedyncze, drugie są skupione,  
Dwadzieścia siedm południę, a północną  
fronę.

Dwadzieścia trzy objaśnia gromad. Na zwis-  
rzeniu

Zaś.

Zaś samym, jest dwanaście w około, iak w  
wieńcu.

Zeby zaś obiedz mogły w koto świat ten  
cały,

Dwadzieścia pięć tysięcy lat by wyciągały.

Wieleż jest Gwiazd rodzajów?

Dwa są gwiazd rodzaje: jedne są gwiazdy *Stellæ fixe*  
stałe, drugie są gwiazdy błakające się.

*Stellæ errantes.*

Ktoreż gwiazdy nazywasz stałemi, i ni-  
by przykutemi, w żdy wszystkie Niebieskie  
światła w 24. godzin obracają się w koto?

**T**E gwiazdy nazywają się stałemi, nie Co są  
dlatego iakoby się obracać. niemiałły, Gwia-  
gdyż się obracają w obruceniu się powrze- zdy, i  
wielora  
chnym całego światelnego Nieba, ale że kie.  
między sobą iedną od drugiey gwiazda, ro-  
wną zachowują odległość, iednostayną za-  
wsze: to jest; ani się do siebie przybliża-  
ją, ani oddalają.

Wieleż tych stałych gwiazd liczą?

**L**iczą ich na samc proste weyrzenie

1,400-

1,400. (h) wszakże zupełney liczby naznaczyć nie można, gdyż i niezmierna ich wyfokość doyrzec, i wielość zrachować nie dopuszcza.

Gwiazdy stałe mająż iaki swoy podział?

**M**Aią, Dziela ię Gwiazdarze na gwiazdy pojedyncze, i na gwiazdy skupione, czyli Gwiazdogminność.

Coż

(h) Galileusz na samym wschodzie więcej 500. doyrzał: Hipparch Greczyn 1,022 dociekt. Ptolomeusz Egipcyanin 1,026. Tycho Dunczyk 1,163. Riccioli włosk Jezuita 1,468. Hewelusz Radca Gdański 1,888. Flamstedusz Angielczyk 3,000. naliczył przed lat 50. O iaka Nieba swiatelnego obszerność (iekt to uwaga na to Jmci X. Expilly) 3,000 Ciał od nás już poznanych, na nim zawieszonych swieci, z których każde naymniey million razy za naszą Ziemię wieksze iekt i obszerneyse!

Kepler Niemiec Gwiazdy pod oko ludzkie podpadac mogace, w siedmiorakim kladzie porzadku. Pierwszey wielkosc Gwiazd naznacza.

	15.
Drugiey	58.
Trzeciey	218.
Czwartey	294.
Piatey	354.
Szostrey	240.
Gwiazd Ciemnych i possepnych	13.

Cóż jest Gwiazdogminność?

Jest to wielka gwiazd gromada w kupie świecąca, i tych gromad wszystkich jest 62. ku północy 23. ku południowi 27. a na słynnym Zwierzyńcu Niebieskim 12. gromad jasnie.

Gwiazdy stałe mają one swoje własne światło?

Mają swoje: i owszem to jest nieomylna, ile z dowodnych Gwiazdarzy wniosków wynika, że z nich nie które, i wielkością swoją, i światłem swoim, przechodzą wielkość i jasność słońca. Co na oko widzieć się nie daie, bo ich osada na najwyższym Niebie, wszystkiemu światłu dóść nie dopuszcza do ziemi; oddalenie zaś tak niezmiernie (że sławny Hugeniusz dla okazania iego, takie uczynił porównanie: iak się ma liczba 1. do liczby 27,664. tak się ma odległość gwiazd od ziemi, do odległości słońca raz od ziemi) małemi ie ludzkiemu udaie oku. (i)

Procz

---

(i) To porównanie iainicy się tłumaczy przy-

Oprocz powszechnego Gwiazd wszystkich wraz z Niebem obrotu, z wschodu na zachod, Gwiazdy stałe mają też swoy własny obrot?

Gwiazd  
Obrot. **M**Ają, ale ten nieznaczny jest bardzo, gdyż w 70. lat prawie, ieden tylko na swym okregu z zachodu na Wschod przejdą stopień; żeby zaś choć raz biegiem własnym cały obeszły, trzebaby na to lat czekać 25,000. I dlatego, to Gwiazdarze nazywali je stałemi.

## ROZDZIAŁ VII.

### O GWIAZDACH BŁĄKAJĄCYCH SIĘ.

Takimi wszyscy zowią Planety Gwiazdami, Od błąkania: że bierzą różnemi ścieżkami. Siedm jest wszystkich. Saturnus, Jowisz, Marsa trwogi, Słońce, Wenus, Merkury, i Księżycu rogi.

Jakież

---

w przykladzie Gdyby to można aby wystrzelona z armaty kula, do miejsca Gwiazd doysć mogła, tedy na przeciąg iednego uderzenia pulsu po 100. mil ubiegłszy, za lat około 700. do nich by doszła.

Jakież to Gwiazdy nazywasz błąka-  
jącemi się?

**P**lanety, i Komety (k) które i własny Co są  
swoy obrot mają, i nigdy między so-Planety.  
bą jednostayney, i do siebie równolegley  
niezachowują odległości, ale raz się do sie-  
bie przybliżają, drugi raz oddalają. Jedne po-  
żniey, drugie prędzey swą drogę kończąc.

## Planety

(k) Komety sądzi bywać widłu światła  
ziemi naszey, i icy Obywatelom, nieprzy-  
iuzne, okropne: poprzedzające zawsze nuy-  
niezszczęśliwsze nastąpić mające skutki. A-  
toli dzięki oświeconemu wiekowi, który  
próżnych, dość mając na prawdziwych, nie-  
przyczynia strachów. \* Tych ci to narobita \* Terri  
opłakana owa niewiadomość przyrodzonych *scos esse*  
przyczyn powietrznych i widzialnych rze- *Cometas*  
czy. Ale i te już nam są w Kiegach Oy- *sed de-*  
czystych wiadome dobrze, i wytłumaczone. *mentia*  
Tu do naszey rzeczy, niech dość będzie na- *nostra;*  
mienić, że Komety są to światła wraz z in- *que pro-*  
nemi przy początku świata stworzone, swia- *priis ma*  
tła iak inne swoje po Niebie odprawujące *lis non*  
drogi, światła pokazujące się nad naszym *conten-*  
Ziemiokresem, zaś zachodzące, i znowu *ta, extra*  
wracające się w przeciagu kilku lub kilkudzic- *nea sibi*  
siat lat, co doskonałi przepowiedzieć mogą *adsciscit*  
Gwiazdorzę. Ja tu jednego wspomnę Kassyna *Gallend-*  
który *das.*

Planety swojeż własną mają światło?

**Corpora Opasca. Planet światło.** Nie mają: Wszystkie są ciała ciemne, niż podobieństwo ziemi, oprócz jednego słońca, które je oświeca, przez obcięcie o niego swych promieni. Tym sposobem, jakim i nadsza błyszczy się Ziemia, skoro to zaświci nad nią.

Wieleż

który R. P. 1664. przez dwie nocy bieg Komety uważając, przez 6. inne następujące nocy, gdzie miał się pomknąć, gdzie wybończyć, gdzie zniknąć pokazał Najjaśniejszemu Krystynie Królowy Szwedzkiej. Żądał się wnoszą, że niedla postrachu ziemian, ale ich zabawienia, i Wszemocności Tworcy okazania, iako i inne Niebieskie światła są osadzone. Chyba (czemu przeczyć niemożna) BOG iako Pan zażył ich niekiedy i zażyć może na okazanie mocy i Panowania swego, iak był ow który się nad Jerozolimą pokazał, przed icę zburzeniem: Miecz ognisty rok cały nad Miastem dał się najprzód widzieć. Światło niezmierne Kościół ów sławny Salomona przez półgodziny pod same grubey nocy ciemności otaczało. Drzwi Kościelne miedziane, które do samego przywarcia 20. ludzi wyciągały siły, w północ otworzyły się same. Widziano na powietrzu ogniste wozy, i liczne białe się wojska. Okropne w Kościele wotających Aniołów głosy słyszane były:  
Podźmy



Wieleż iest wſzystkich Planet?

Siedm iest wſzystkich, których ſą imię-  
nia naſtępujące, i znaki.

Saturnus.	♄.				
Jowisz.	♃.				
Mars.	♂.				
Słońce.	☉.				
Wenus.	♀.				
Merkuryusz	☿.				
Xiężyc.	☾.				
		i Xiężycyca rogi.			
		Słońce			
		Wenus Merkury,			
		trwogi,			
		Jowisz Marsa			
					Liczba Planet.

A Ziemia nieieſt też to Planeta?

**T**U ſię Planety liczyły ſtarym ſpoſo-  
bem, trzymając ſię poſpolitego zda-  
nia, że Ziemia ſtoić, w ſamym poſzrodku  
ſwiata niewzruſzona, azatym nienależy do  
Planet bieg ſwoy odprawyjących. Wszakże  
nie to ſię nie ſprzeciwił przekonaniem  
rozumowi innym zdaniem, niech i ſłońce

TOMIK I.

D

nie-

Podźmy z tąd: Podźmy z tąd. Człowiek  
ieden z poſpolstwa przez 7. lat obchodząc u-  
lice Miasta w dzień i w noc wotał: Biada  
Jerozolimie, Biada. Wszakże z ſamych tych \* A ſi-  
okoliczności poznąć łatwo, że ten Kometa i gnis całej  
podobni, przyrodzonymi nie ſą, lecz nad nolite  
przyrodzenia porządek, mocą Bożą uczynie-  
ni. I tych ſię lękać mamy, nie pierwſzych, Jer: 10.  
tak nas oſtrzeża Prorok: \*

niewzruszone stoi, wkółto którego bieg swoy odprawia ziemia. Jak utwierdzą mędrzy niezbitemi dowodami tę ciekawość nacylnieyszą naszymi wieków, Ziemiopismo wie iednego prawie odmienieniem słowa, całą swą uspokoią trudność.

## § I.

## O SŁONCU

*Jakiż ma swoy Obrot Słońce?*

Obrot SŁONCE własnym swym biegiem obchodzi SŁONCA. SŁONCE okrąg swoy tym sposobem, że cały obeydzie Zwierzyniec Niebieski w 365 dni, w godzin 5. i chwil 49.

*Gdzież się podziwiają te godziny, i te chwile, my tylko 365. dni rachuiemy na rok?*

Zkąd się bierze Rok przyby-szowy. Z Tych 5. godzin, i chwil 49. zeszlých, co czwarty rok czyni się dzień, i ten rok nazywa się przyby-szowy, że do niego dzień przybył: Po 6. godzin albowiem przez 4. lata zbierając, uczyni 24. godzin. A że niezupełnie co rok zbywa 6. godzin, bo tylko 5. i ' 49. do 6. godzin przydaie się ' 11. co rok; Z tego co rocznego dodatku w 400. lat, 3. dni do roku by brakły:

na zastąpienie więc ulzczerbku, ten wynaleziony jest sposob: raz w 100. lat przybyzowego dnia niekładą, i jest ciągiem 8. lat. W drugie i Trzecie 100. lat podobnie przybyzowego nierachują, dopiero na czwarte 100. lat kładą go! Naprzykład w Roku 1,700. opuścili rok przybyzowy, w Roku 1,800. i 1,900. podobnie go wyrzucili, dopiero w Roku 2,000. rachowali go.

*Jaka t.ż. słońca od Ziemi bydz może  
odległość?*

Odle-  
głość od  
ziemi

**D**Ochodzili tego niepróżni wrużkowie, słońca, ale sławni z Gwiazdarskiej sztuki Nauczyciele, którzy twierdzą, i kładą dalekie od Ziemi słońce na około 30,000,000. mil. O obzerności zaś iego mówią, że million razy prawie przechodzi obzerność Ziemi.

*Bieg słońca nad sześćdziesiąt trzysta pięcio-  
dniowy,*

*Z zeszłych godzin i chwilek rok jest przy-  
byzowy.*

*Odległość zaś od naszej zwierzchniej ziemi  
strony,*

Na trzydzieści rachują prawie milliony  
Mil. Obszerność stosując do tej Ziemiowady  
Million razy większe są słońca obwody.

## §. II.

## O Xiężycu.

**R** Az w dwadzieścia dni dziewięć, drugi  
raz w trzydzieści  
Dni okrąg swój przebieży. Więc Xiężycą  
mieści  
Rok w sobie, trzysta cztery nad pięćdziesiąt  
wcale  
Dni wszystkich. Czasem w świetle, lecz ni-  
gdy w upale.  
W Pełni, w Nowiu, wielokroć podlega od-  
mianie,  
A to w jaki naprzeciw słońcu sposób stanie.  
Jak naybliższy ze wszystkich Planet naszej  
ziemi,  
Tak nad nią granicami obwiedzion mniey-  
szemi.  
Cierpi nieraz zaciemnie, kiedy ziemia będzie  
Między słońcem, i nim też w pośrodkowym  
rzędzie.  
W zaiemnie cierpi słońce, kiedy Xiężyc stanie  
W środku, bo niedopuszcza promień rzucić  
na nie. Xiężyc

*Xiężyc przez iak dlugi czas swoy obcho-  
dzi okreg?*

**O** Bchodzi cały w dni 29. i w godzin  
12. i czas ten nazywa się miesiącem  
Xiężycowym. Atoli zamiast coby trzeba  
rachować ná każdy miesiąc Xiężycowy  
29. dni, i godzin 12. rachuiądlá łatwości  
ná przemiany, ná ieden miesiąc 29. dni, á  
ná drugi 30.

*Wieleż więc dni zamyka w sobie rok  
Xiężyca?*

Zamyka 354 dni. Od roku więc słoneczne-  
go 11. dniami i prawie 6. godzinami iest  
krótszy.

*A Xiężyc iak też wysoko bydz może  
od ziemi?*

**W** ledzić wprzód trzeba, co się nie-  
namieniło ieszcze, że Planety cza-  
sem są nas bliższe, odprawuiąc drogę swoię  
po okregach nie okrągłego, ale iaykowatego  
kształtu, co się nazywa: że są w przybliże-  
niu. Czasem są od nas dalsze, czyli w od-  
daleniu. Xiężyc więc pod czas przybliże-  
nia swojego, oddległy iest od ziemi ná

*In apo-  
gæo.  
In pe-  
rigæo.*

D 3

87' 000.

87' 000. mil. Bliższy 500. milami nad czas oddalenia się swego.

*Jakiey też wielkości bydz może Xiężyc?*

**X**ięzyc iak ze wſzyſtkich Planet naybliższy ziemi, tak naymniejszy ze wſzyſtkich. Od ſamego nawet okręgu ziemi naſzey 55. razy ieſt mnieyſzy. I ta Xiężycyca bliſkość ieſt przyczyną, że ſię naywiękſzym po ſłońcu Ziemianom wydaie Planeta.

*Phaſes* A odmiany w Xiężycu czym ſię dzieia?

*Lunæ.* **W**Przód nim ſię to wytłumaczy, przydać tu należy, że Xiężyc ieſt to ciało zewſzyſtkim do ziemi podobne. Dozrżeli przez ſwoię iak Gwiazdarze narzędzia, tak mędracy ſwoię wnioski, takich w Xiężycu (1) gór, laſow, wod, wawozów

---

(1) To podobieństwo Xiężycyca do Ziemi naſzey, byto pochopem wielu do wniesienia różnych wnioſków: Jedni ztad nabrali wagi do utwierdzenia zdania Kopernika, przypisując obrot ziemi, która nieledwie wſzyſkie Xiężycyca mając własności, z przyzwoitości ſamey ſądząc, że i do biegu mieć powinna ſpoſobność, i podobieństwo, twierdzili. I ci ziemię

wozów, zakrętów, iakie widzimy na ziemi, i znakiem tego są same plamy, które i gołe oko w nimi podstrzega. Własnego iak i ziemia nie ma światła, obiiiając się tylko o niego słońca promienie, czynią go iasnym, i świtnym. Czego dowodem jest, że i nie zmużonym okiem w Xieżyce w patrywać się można, ato że się najmniey niefkrzy, co jest własna słońcu, i wszystkim gwiazdom, swoim świejącym światłem: ba i owfzem, co jest własna i samym rospalonym węglom; które dla własnego światła skrzac się ustawnie, ludzkie w nie się

---

ziemię między Planctami liczą. Inni na Xieżycu ludzi osadzają, mieniając iż tak się na nim znajdują i dziedziczą go Obywatle, iak ziemię osadzają ludzie; a to pobudzeni dawnych mędrców nauką, Pitagorefa osobliwie uczniów nauczających, że po lasach Xieżycowych różne zwierząt gniezdzą się rodzaje. Więcej przydał Xenofanes; że nawet ludne i wspaniałe na Xieżycu budowane są Miasta. Było tego zdania i uczonych, i wziętych wielu, (nieprzywodząc Hugeniusza, Sturmiusza, Wolfiusza) R. K. Kardynał Husanus, Reita z Zakonu Świętego Franciszka, X. Kastel, Fontanelle, i inni. Ato iak pierwszy wniosek gdyby innych

się wpatrujące, rażą oko. Gdzy więc obchodząc swoy okręg, tak iak i swoy obhodzi słońce, spotka się z nim ná iednymże znaku zwierzynca, mieszkańcy ziemi nic go nie widzą, bo go widzieć nie dopuszczą słońce, skoro zaś odstąpi troche, widzą iego tylko kraweż od słońca objaśnioną. I w tenczas iest pierwsza Xieżyca odmiana, *Now.* Codziēn bardziey á bardziey oddala się od słońca Xieżyca, myteż co dzień bardziey i więcey objaśniony widziem. Jak inż do tego doydzie mieysca, że ná  $90^\circ$ , od niego odeydzie, widziemy ná tenczas połowę połokręgu Xieżyca objaśnioną,

w rze-

nych ná obrot ziemi dowodów niemiāt, hardzo bybył słaby: tak i drugi ná pozornych bardziey zasada się przyczynach. Zwłascza że też ziemi do Xieżyca nie iest tak zupełne we wszystkim podobienstwo. Samo światło które się od Xieżyca odbiia i nas dochodzi, (uważa to Riccioli) iest daleko i nieporównanie żywsze od obicia się słonecznego światła od naszey ziemi: Toć w nim większa do odbicia światła sposobność, azatym od ziemi odmiennosc znaydować się musi. Przywieść by można zbiitających położone zdania przyczyn więcey, gdyby własne przeyść obręby, naganá niebyła.



w rzeczy zaś samey czwartą część kuli Xiężycowey, i to my nazywamy *pierwszą kwadrą*. Nakoniec iak prętko Xiężyc stanie wprzeciągu biegu swęgo na przeciw słońcu, cały połokrąg od słońca objaśniony bywa; i na ten czas jest *pełnia Xiężycy*. Schodzi nareźcie z tey drogi Xiężyc, co raz bardziej się od słońca oddalając gdy na drugą przechodzi stronę, my też według wymiaru oddalenia się Xiężycy, że pożyczane utracą światło, podstrzegamy. Pierwsze przybywanie światła Xiężycowi, nazywa się wzrostem Xiężycy, ubywanie zaś tego światła, umniejszeniem Xiężycy.

*Luna  
crescens  
Luna  
decre-  
scens.*

*Wytłumacz mi też, czemuż podczas pełni, w rzeczy samey połowę tylko objaśnioną Xiężycy widzimy, wszdy nam się cały objaśniony być zdaie?*

**T**O jest nieomylna, że nie tylko Xiężycy w czas pełni, ale nawet i słońca połowę tylko Ziemiańskie widzimy, to zaś z tey przyczyny, iż słońce równie iak i Xiężyc, jest w sobie na podobieństwo kuli ułożony. Kuli zaś z ułożenia samego tu  
wyni-

wynika własność, iż wszystkich tey części razem widzieć niemożna, właśnie iak jabłko, wzięwszy go w rękę, oko iednę tyło zwierzchnią iego połowę widzi, spodniej zaś doyrzec niemoże, chyba przewróciwszy jabłko.

*A Zacmienie Xieżyca co jest, i  
czym się dzieie?*

Zacmienie Xieżyca jest, kiedy go ob-  
nie xie- **Z**iaśnionego niewidzim, acz jest sposo-  
życa, bny do przyięcia światła. To zaś zacmie-  
czym się dzieie. nie tym się dzieie, i na ten czas się tra-  
fia, kiedy Xiezyce wprzeciw słońcu na  
drugiey znaków Niebieskich stronie bę-  
dzie, a Ziemia między słońcem i nim w  
frzodku stanie. Tedy w ten czas te promie-  
nie słońca, któreby Xieżyć oświecić mo-  
gły, o Ziemię się obiiając, niedochodzą  
Xieżyca.

*A Zacmienie słońca czym się dzie-  
ie, i kiedy bywa?*

**Z**acmienie (m) słońca bywa pod czas  
zła.

---

(m) Zacmienie słońca ilekolwiek się tra-  
fia, na tę tylko część ziemiokresu naszego  
pada

złączenia się Xieżyca z Słońcem. Tym się zaś dzieje, że w ten czas między Słońcem i ziemią w szrodku zostaje Xieżyć, który bieg swoy kończąc, skoro podeydzie pod słońce, znaczną część iego soba nam zastania: z kąd to się ku wiadomości wnosi, że oboje te zacmienia naturalne będąc, żadnych szkodzących Ziemianom skutków, nie są przyczyną.

## § III.

pada, na którą cień od Xieżyca biele. I nigdy nie jest tak wielkie, aby wszystkim mieszkańcom pod oko podpadać mogło. Xieżyć albowiem wielekroć od ziemi mniejszym będąc, cień iego spiczasty który rzuca, tak rozciągać się niemoże, aby na tym całym połokregu Ziemi, na którym przypada zacmienie, obywatelom iego zupełnie zacmił słońce. X. Scheinerus twierdzi, że zacmienie słońca nad 70. mil, niezachodzi daley. Z kąd wszystkie Zacmienia, które inne sprawią skutki, przyrodzone nie są. I tak cudowne było zacmienie owo w Palestynie w dzień śmierci Naszego Zbawiciela; rozciągało się albowiem na cały połokreg, który okrywał Ziemniokres Palestynski. Przypadło przed samą pełnią, w który to czas u Żydów obchodzą Wielkanoc, a zatym Xieżyć w ten czas pod słońce podchodzić niemoż, co tylko na nowiu Xieżyca przytrafia się, i pod czas też ten tylko słońca

## § III.

## O Pięciu innych Planetach.

Znich wojen ni pokoiu, nie wrożą uczeni,  
A ni też że zicmianom szkodzą, nikt nie-  
mieni.

Swoię podroż na kołach w różne konczą  
czasy,

Merkurego, Wenery, są przy słońcu pasy-

Jakiż procz powszechnego tych  
Planet jest bieg?

**K**Ażdy z nich iak swoy własny ma  
bieg, tak własną swego biegu dro-  
gę, aby ieden drugiemu nie przeszkadzał  
najmniey. Bieg zaś ten i obeyscie swey  
drogi co do czasu nierówne, i nie iedna-  
kowe dla wszystkich.

Jakiż

słońca Zacmienie bywa. Trwato od godzi-  
ny 6. do godziny 9. przyrodzone zaś dłuż-  
sze być nie może nad dwie godziny, wie-  
dnym kraiu. Xiężyc albowiem w przecią-  
gu dwoch godzin ieden stopień przechodzi, a  
zatem wyprzedzając słońce, odkrywać ie mu-  
si. Prawdziwe nie było i owo Zacmie-  
nie, które miesiąc trwato za czasu Xerofa-  
na. Rok cały za czasow Iustyniana Cesa-  
rza. 12. dni za Wespaziana Cesarza. 3.  
dni za Karola V. Ale raczey nad zwyczaj-  
nych przyczyn skutkiem nazwać ie trzeba.

Jakiż czas do' obieżenia swoy

drogi Każdemu zosobna iest wyznaczony?

**S**aturnus okręg swoy raz obeydzie do Cias plą  
piero w lat 29 i dni 155. mniej-  
szy się nad inne wydaie, ale nad wszy-  
stkie te Planety większy. Za samę naszą <sup>żenia</sup> drogę <sup>dróg</sup> swoich.  
ziemię podług *Ricciola* 891 razy obzerniey-  
szy. Dla odległości swoiey mało co iasno-  
ści iego widzą ziemianie, iest przycie-  
mny i nieskrzący się nigdy. Około satur-  
na 5. innych pomniejszy się kręci Pla-  
net, z Łacińskiego nazwali ię *Satellites* ina-  
czey *Sydera Ludowiciana* ztąd są nazwane,  
że ich postrzeżenie sławny Gwiazdarz Caf-  
fini doniósł Ludwikowi XIV. Krolowi  
Francuskiemu. Odległość iego od ziemi  
iest, mil 26,400,000.

**J**owisz w lat 11. i 313. Dni, drogę swo-  
ię kończy. Ten Planeta iest żółtawy,  
żywe wydaiący światło. Kresła poprze-  
żnia iego ( iest to długosc iakiey rzeczy,  
od iednego końca, do drugiego przez sam  
iey rzodek ciagniona ) 11. razy większa,  
niż ziemi, 4. inne mnieysze Planety niby  
towarzysze iego, są postrzeżone, gołym o-  
kiem

kiem doyrzec ich nie można, twierdzą jednak o nich Gwiazdźarze, że są więkfi niż ziemia. Najczęstfze są Jowifza zacmienia, 1,300. rachuje ich na rok Cassini. Odległość tego Planety od ziemi wynosi na 136,000,000 mil.

**M**ars w Rok, i dni 321. Mars iest ognisty, i z tey czerwoności od innych go rozeznac można, Odległość iego od ziemi 21,005, mil naznacza Riccioli. A obszerność iego do 5. części ziemi przyrównywa Cassini.

**W**enus w 7 Miesiący, i dni 15, iest to najpiękniejsza i najświtniejsza Gwiazda, która nie kiedy po zachodzie słońca nad Ziemiokrefem zachodnim pokaże się, i w ten czas ją zowią *Gwiazdą wieczorną*. Nie kiedy sam wschod słońca poprzedza, i *Jutrzenką* ją nazywają. Ma iednego swego koło siebie Planete 3cią częścią od siebie mnieyszego. Co się iasnie wywodzi w Dzieiach Akademii pod R. 1740 przez Schorta Szkota z rozważenia uczynionego w Londynie. Odległość od ziemi tego Planety kładą 264,00,000.

**M**erkuriusz w 3 Miesiące odprawią, Iest naybliższy słońca, co iest przeszkodą że go zupełnie dostrzedz nie mogą Gwiazdarze, patrzącym na przeyscie iego przez słońce, na kształt plamy okrągłej wydaie się. Swiatło tego Planety bladawe, iak gdyby srebrne być mienia. Wielkość Merkuryusza podług Tyhona tak się ma do wielkości ziemi, iak liczba 1. do 19.

*O Pięciu tych Planetach niemasz  
że nic szczególnego?*

**T**O o nich mówią po pilnych zważaniach Gwiazdarze, (żnich nieprzepowiadając woyny, niezgody, śmierci, częstych powodzi, gdyż o tym ani Hipparchus, ani Archimedes, ani Riccioli ani Newton, ani Wolfiusz sławni przed światem wtey umiejętności Ludzie nie namienili najmniey) że Wenus, i Merkuryusz planety, wedle słońca kręcą się zawfze. Wenus nieoddala się od słońca więcej nad 48. a Merkuryusz nad 28°.

*Jakim*

Jakim że też porządkiem są ułożone Orkregi, po których tak różna od siebie Gwiazdy, i Planety, swoje odprawiają drogie?

**T**Oć jest wczym się Ziemiopismo Gwiazdarskie z Swiatopismem schodzi, w jego więc krótkim następującym wykładzie, da się na pytanie odpowiedź.

## R O Z D Z I A Ł VIII. O Różnych zdaniach względem ułożenia świata.

### § I.

*Systema* Zdanie Ptolomeusza Egipcyanina  
*ta*

*Mundi* O świata tego takie porządku dat zdanie:

Wsrzodku ziemia, a wszystkie równoległozamie

Planety, gwiazdy, chodzą na z kryształu Niebie,

Inaczej nasze wielki dzis sądzą u siebie.

Jakież jest ułożenie widzialnych tych rzeczy podług Ptolomeusza zdania?

**T**En swiatopis, taki tego widzialnego świata układu porządek: Ziemię w samym srzodku świata kładzie, i że wszystkie



kie inne Planety wokoło niey się obracają, po swych okręgach do ziemi równoległych, twierdzi. Nadto że Niebo to światelne, jest rzecz nieprzenikliwa, i cała z czystego ukuta kryształu, naucza. Zaraz przy ziemi najpierwszy okrąg Xiężycowi naznacza.

Za nim, okrąg Merkuryusza kładzie.

Trzeci Wenery.

Czwarty jest słońca.

Piąty Marsa.

Szofty Jowisza.

Siodmy Saturna.

Ná najwyższym zaś kryształowym Niebie gwiazdy bydź zawieszzone mieni.

*Cóż trzymają uczeni otym zdaniu?*

**U** Wszystkich wtey sztuce biegłych, dawno szacunku nie ma, gdyż mimo inne Gwiazdarskie, ten prosty zbiór zarzut. Jakżeby ná najwyższym Niebie osadzone gwiazdy, i inne Planety, bieg swoy odprawiać mogły, gdyby Nieba były kryształowe? Kryształ jest ciało, a ciało ubite ieszczé i twarde, niemogąc go przeniknąć, ruszyć by się niemogły.

Zdanie Brache de Tycho  
Duńczyka.

*O Ziemi z pierwszym sądzi; Planetom nietędy  
Bieg wyznacza, połowie wedle słońca rzędy  
Kładzie; I to, że Niebó jest z kryształu, gani,  
Co mu chwałą w tej mierze za Sędziow u-  
znani.*

*A Brache de Tycho iakie jest zdania o  
ułożeniu świata?*

**P**odobnież Swiatopis ten, iak pierwszy  
za szrodek całego świata kładzie zie-  
mię, w ułożeniu jednak okręgów, czyli  
dróg Planet, odmienny wiele. Wokoło  
ziemi wyznacza okręgi Xiężyca, Słońca  
i Gwiazd najwyższych, do niey równo-  
ległe. Piąciu zaś tamtych Planet biegi, nie-  
wokoło ziemi, ale słońca, naznacza.

*A o światelnym Niebie co mówi?*

**R**ozszerzeniem powietrznym, czyli koń-  
cem nacyjstszego powietrza bydz  
sądzi, najmniej dla niepojętey drobnosci  
niezawadżającego biegóm Planet, a błęki-  
tną dla takiego ułożenia istotnych cząste-  
czek swoich wydającego farbę.

*O tym*

O tym zdaniu co też sądzą?

**S**ądzą to iż od pierwszego doskonałsze daleko, podobniejsze do skutków od Gwiazdarzy postrzeżonych, i bardziey się z przyrodzeniem rzeczy zgadzające.

### § III.

#### Zdanie Kopernika Polaka.

*Na pierwszych mało przestał ten światopis radzie,*

*Zgruntu inny porządek świata tego kładzie.  
Wsrzodku słońce wystawia nigdy nieuczruszone,*

*Planety w równoległą kłoniem idą stronę.*

*Xiężyc jam służy ziemi, która równie chodzi*

*Zinnemi, i podobne słońcu skutki rodzi.*

*Bądź to zdanie pospólstwu zdaie się zuchwale,  
To iednak narodowi nacyelniejszą chwale,  
Ziednało. Swiat uczonych gdy tak ię dziś  
raczy,*

*Ze najlepiey widzialne skutki, nam tłómaczy.*

*A iego iakie zdanie?*

**Z**danie tego Polskiego Swiatopisa iak od pierwszych cale różne, i pospolitemu

ludzi niniemaniu przeciwne, tak na siebie uwagę wszystkich uczonych obracające, i zażyczyt Narodowi jeden nayznakomitzy przynofzące.

*Wytłumaczcie mi to zdanie?*

**W**Pośrodku całego świata słońce nie wzrzucone kładzie, w koło którego wszystkie inne prócz Xiężycy, Planety bieg swoy odprawuią. Naybliższy słońca obchodzi Wenus, po nim Merkuryusz, za nim ziemia swoy bieg odprawia, wkoło którey równoległy do niey okrąg Xiężycowi nąznacza, daley idzie Mars, Jowisz, Saturnus; naywyżey Gwiazdy wraz z pierwszemi ofadza Swiatopifami.

*A o tym zdaniu co też trzymają?*

**Z**A nayzgodnieysze do wytłumaczenia wszystkich widzialnych na świecie skutków, i za naybardziej zgadzające się z rozważaniami Gwiazdarców twierdzą. I z tychci dwóch przyczyn tylko, wszystkie wieku nąszego sławnieysze szkoły, uczącym się wiadomości ułożenia wporządku swym

śwym świata, za náyprzednieysze wysta-  
wują.

*Krotki wyklad Nauki Kopernika o skladzie  
swiata w zględem szczegulney iego części,*

*Biegu ziemi. (n)*

Kopernik czworaki bieg naznacza ziemi:  
pierwszy dzienny, drugi roczny, trzeci bieg  
rownoległy \* czwarty \* przestępujący miey- \* *Mo-*  
sca Rounonocne. Bieg dzienny nazywa się *clatio-*  
ow bieg ziemi, którym ona z obtaczającym *nis seu*  
się ze wszystkich stron powietrzem na o *parale-*  
koło swoich biegunów i osi, w przeciagu *lismi.*  
24, godzin na wŃchod raz się obroci, inna \* *Mo-*  
zawsze *tus præ-*  
*cessionis*

---

(n) Skład ten świata mający za szcze- *æquino-*  
gulną część swoją bieg ziemi, nie jest to *etiorum*  
nowy i pierwszy wynalazek Kopernika; Pla-  
tarch Heraklidzie Pontikowi, Tulliusz Mice-  
cie Syrakuzanowi, inni Filolauszowi przy-  
pisują, który żył na lat ieszcze 400. przed  
Chryst sem. Mikolaj Cusani Kardynał S. K.  
R. na początku XV. wieku, objaśnił i wiele  
trudności ułatwił zachodzących w tym zdaniu.  
Galileusz sławny. Roku 1616. gruntownemi  
wywodami utwierdził tę równie ciekawą jak  
niepłochą naukę. Kopernik zaś długą bo 30.  
lat całych pracą tak ją wydoskonalił, że iemu  
samemu przypisuje się słusznie wynalezcy  
imie.

zawsze część swoją ku słońcu i Gwiazdom obracając. Przez który bieg, nietylko dzień, noc, i różne Słońca, Gwiazd, oczom naszym wystawiania się, tłumaczą się dobrze, ale też zdawać nam się musi, że z ziemią niewzruszeni stoimy, Słońce zaś i Gwiazdy od zachodu na wschod bieżące widzimy.

*Motus terrae annuus non est soli concentricus.* Bieg roczny ziemi, jest to ow bieg, którym ziemia na około słońca w przeciągu 365. dni i prawie godzin 6. okrąg swój od zachodu na wschod obieży, tak jednak, że koło to biegu ziemi, niema zupełnie za środek słońca, ale nieco zań występuje. I tym się dzieje, że nam się zdaje jakoby słońce obchodziło zwierzyniec. Gdy albowiem ziemia między znakiem Barana i słońcem jest, Słońce się pokazuje na wadze, skoro zaś między znakiem Raka i słońcem stanie ziemia, słońce się na Koziorożcu pokaże. Zgoła gdy ziemia południowe znaki obchodzi, natemczas zdaje się że słońce na północnych się bawi. I przeciwnie.

Bieg równoległy, jest bieg taki, że *Axis* ziemia okrąg swój tak obchodzi, aby os *terre* iey, zawsze była równoległa do osi świa- *axi* ta, Od niey na  $23^{\circ}$ . i  $30'$  od osi zaś drogi. *Mundi* zwierzyńcowey na  $66^{\circ}$ . i  $30'$  oddaloną bę- *tam in* dając. I dlatego do iedney zawsze Nieba czę- *diurna* ści bieguny ziemi są obrócone. Bieg prze- *quam* stępujący ten z równoległością osi ieszcze *annua* utrzymać można, którym to biegiem bardzo *revolu-* powolnym ziemią około biegunów zwie- *tione* rzyńca wykracza, tak zaś nieznacznie, że *semper* gdyby kolo obezła przeciw rzędowi zna- *paral-* ków to jest od wschodu na zachód, któ- *lelus.* rego by kresa poprzeczna wynosiła na  $46^{\circ}$ . *contra* i  $60'$  trzeba by na to lat iak wyrachował *signorū* Cassini 25,200. Dowody tego zdania u wszy- *seriem* stkich prawie tego wieku Fizyków znaj- dzieisz.

## PRAWDY DOWODNE.

Krótko w sobie Ziemiopismo Gwia-  
zderskie zawierające.

## I.

Szerokość miejsca jest zawsze równa  
wyniesieniu bieguna; i przeciwie wy-  
niesienie bieguna któregożkolwiek miejsca,  
jest równe iego szerosci.

## II.

## II.

Kraie pod samę kresę Równonocnika przypadające, żadney niemają szerokości, ponieważ od niey szerokość mieysć rachować się poczyna.

## III.

Kraie położone zaraz za Pierwszym Południkiem ku zachodowi, mają największą długość, bo tam się kończy liczenie długości mieysć Ziemiopiskie.

## IV.

Kraie leżące w równey szerokości Ziemiopiskiey tak z tey, iak z tamtey strony Równonocnika, nierówną mają Ziemiopiską długość, a tę podług wymiaru oddalenia się od pierwszego południka.

## V.

Kray ten który zupełnie na to mieysce przypada, na którym się pierwszy Południk z Równonocnikiem schodzą, w za-  
iemnie się przecinając, żadney niema długości, ani szerokości ziemiopiskiey.

## VI.

Kraie leżące pod samemi biegunami tak północnym iak południowym, mają największą iak się tylko wymyślić może  
szeroko-



szerokości, ponieważ przy biegunach czyli końcach osi ziemskiej, kończy się liczenie szerokości Ziemiopiskiej.

## VII.

Zadnego niemaż w okręgu ziemi mieysca, któreby od drugiego dalsze byż mogło, nad 180°. albo 2,700. mil Niemieckich. (o) Co Polskich uczyni 3,600.

## VIII.

Zadnego niemaż w tymże o kręgu Ziemi takiego mieysca, któreby (náyprosciej biorąc kresę poprzeczną mieysca iemu podziemnego) od niego dalsze było nad 1,800. mil Niemieckich.

## IX.

(o) Na ieden stopień Ziemiopiski, rachuią Mil.

Polskich - - - 20.	kszych - - - 20.
Niemieckich - - - 15.	Dunjskich - - - 15.
Włoskich - - - 60.	Angielskich - - - 60.
Francuskich wielkich - - - 20.	Moskiewskich wior- stow - - - 104.
Hiszpańskich - - - 17½.	Perjskich - - - 20.
Węgierskich pospo- litych - - - 10.	Arabskich - - - 20.
Szwedzkich pospoli- tych - - - 12.	Egipskich - - - 20.
Hollenderskich wię-	Indyjskich - - - 24.
	Chińskich statow - 250.
	Peruanjskich - - 400.

## IX.

Ziemiokres pozorny, tylekroć się razy odmienia, ile kroków na ziemi odmiernych uczynić można.

## X.

Na wszystkich miejscach okręgu ziemi (wzięwszy miejsca przybiegunne) dni są równe nocom, to jest 12. godzin dnia, 12. godzin nocy, gdy słońce jest na Równonocniku.

## XI.

Po wszystkich miejscach leżących pod jedną kresą szerokości Ziemiopiskiej, dni wszystkie i nocy roku są tam jednej długości.

## XII.

W Krainie gorącej, zorza zaranna i wieczorna najkróci świeci. W krainach zimnych najdłużey. W pomiarkowanych między najdłuższym i najkrótszym iey przyswicianiem jest średnie.

## XIII.

Po wszystkich miejscach leżących w krainie gorącej, słońce dwakroć na rok jest do nich prostopadłe. Raz tylko prostopadłe do kół odwrotnych; Do krain zaś pomiarkowanych, dopieroż zimnych, nigdy prostopadłe niejest.

## XIV.

## XIV.

Po wszystkich miejscach, Zupelnie podpadających pod obręcze przybiegunne, słońce w naywiększym swoim wyboczeniu, Każdego roku dzień jeden świeci bez zachodu: innych zaś dni wſchodzi i Zachodzi iak poſpolicie doznaiemy wſzędzie.

## XV.

Po wszystkich miejscach między Równocnikiem i biegunem północnym leżących, dni naydłuższe, a nocy przytrafiają się naykrótsze w tenczas, gdy słońce znayduie się w naywiększym wyboczeniu ku Północy. Naykrótsze zaś dni, a nocy naydłuższe, w tenczas, gdy ieſt w naywiększym wyboczeniu ku Południowi. I przeciwnie.

## XVI.

Po wszystkich miejscach pod ſamę krefę Równonocnika przypadających, ſkazówka proſtopadle uſtanowiona lub cokolwiek innego, cień w południe rzuca przez całe pułoku ku północy, a przez drugą połowę roku ku południowi.

## XVII.

## XVII.

Cień iey w południe iest tym krótszy lub dłuższy, im mieysca są bliźsze Równonocnika lub dalsze.

## XVIII.

Podczas porównania dnia z nocą, w mieyscach podstonecznych, pod sam Równonocnik przypadających, w samo południe żadnego nierzuca Cienia.

## XIX.

Po wszystkich mieyscach czyli pułokregu północnego, czyli pułokregu południowego, które przypadają pod kresy równoległe szerokości wręcz przeciwny. W nich części czyli pory roku nie są iedne, ale inna w Północnych, w Południowych inna.

*Suh parallelis latitudinis oppositæ.*

## XX.

Po wszystkich mieyscach, które są w ułożeniu równoległym, okreg obrótu dziennego słońca, iest zawsze równoległy, albo mało co chybi do ziemiokresu pozornego, tychże mieysc.

## XXI.

Po wszystkich kraiach przypadających pod ułożenie ukośne, okreg obrótu dziennego,

nego słońca, jest zawsze ukośny, przeci-  
nając Ziemiokres tych że mieysć na nie-  
rowne kąty.

Sphera  
Obliqua  
Circulus  
motus

## XXII.

Po wszystkich kraiach ułożenia pro-  
stego okręgu obrotu dziennego słońca, jest  
prostopadły do ziemiokresu pozornego tych-  
że krajów.

diurni  
Solis,  
secat  
Hori-  
zontem  
apparen-

## XXIII.

Biorąc dwa na powierzchni ziemi  
leżące mieysca, których jednego od dru-  
giego położenia różność zawiera  $15^{\circ}$ . zu-  
pełnie, tedy z nich jedno (p) które jest  
bardziej ku wschodowi nąkłonione, ma  
godziną wprzód wschod słońca. Jeżeli zaś na  
 $30^{\circ}$ . jedno od drugiego dalekie będzie, te-  
dy dwiema godzinami uprzedzi tu wschod  
słońca zachodniejszye mieysce. Jeżeli na  
 $45^{\circ}$ . to trzema godzinami. I tak daley.

tem per  
 $\Delta$  inae-  
quales.

## XXIV.

W iednymże czacie wszystkie razem  
na okręgu ziemi wybiiają godziny, wszak-  
że na różnych od siebie mieyscach. I tak  
gdy

(p)  $15^{\circ}$ . wynosi odległości mieysca od  
mieysca mił Niemieckich 225. Polskich 300.

gdy u nas południowa, są kraie w których  
na ten czas północna godzina, w innych  
w tenże sam czas piąta, dziesiąta, pierwsza  
w innych.

## XXV.

Pielgrzymujący na zachód słońca, lub  
okręty płynące, ku zachodowi, dłuższe  
mają dni, niż płynące na wschód słońca.  
Gdyż tamte za Słońcem idą, te nieiako od  
słońca odchodzą.

## XXVI.

W wschodnich krajach słońce prę-  
dzej wschodzi i zachodzi, w zachodnich  
zaś później. I tak gdyby kto od samego  
wschodu szedł aż na zachód, 12. godzin  
by zyskał, któreby stracił idący z zachodu  
na wschód. Trafia się to Hiszpanom od  
zachodu, i Portugalczykom od wschodu ra-  
zem się schodzącym przy Wyspach Fili-  
pińskich.



TABLI.

## T A B L I C Z K A

Szczegulniejszych Miast w Czterech  
Swiata częściach leżących, wyrarazaią-  
ca ich od Równonocnika odległość, i pier-  
wszego Południka. Ta nazywa się Dłu-  
gością, tamta szerokością Ziemiopiską.

Miasta	Miejsce ich położenia	Długość	Szerokość
Agra	Stolica Mogulá w Azji	94° 2'	20°
Atomama	w Macedonii	41° 30'	40' 10"
Alexandrya	w Egipcie	47° 10'	31°
Algier	w Barbaryi w Afryce	21°	36°
Amsterdam	w Hollandyi	22° 21'	52° 25'
Adryanopol	w Turczach	44° 20'	41° 58'
Aquila	w Krol: Neapolit.	31° 40'	42° 25'
Arkada	w Morei	39° 40'	37°
Arda	w Gwinei w Afryce	20° 30'	8°
Affyz	w Włoszech	30° 18'	43° 7'
Astrakan	w Tartaryi	67°	47°
Aufzpurg	w Niemczech	28° 20'	48° 20'
Badaiox	w Hiszpanii	11° 24'	38° 30'
Babus	w Szwecyi	29°	57° 50'
Bamberg	w Niemczech	28° 35'	50° 2'
Bar-le Duc	w Francyi	22° 51'	48° 43'
Bárcellona	w Hiszpanii	19° 52'	41° 26'
Bafflora	w Arabii	61° 30'	30°
Bataw	na Wyspie Jawa w Azji	122° 30'	6°
Belgrad	w Turczach	38° 55'	44° 55'
Benewent	w Krol: Neapol.	32° 51'	41° 12'
			Bender

Miasta	Mieysce ich polozenia	Długość	Szerokość
Bender	w Bessarabii	47° 20'	46° 55'
Bengal	w Indyi	109° 30'	22° 30'
Berlin	w Brandeburyi	31° 26'	52° 35'
Bilbao	w Hiszpanii	15° 30'	43° 25'
Boneff	w Brabancyi	22° 38'	50° 35'
Bonifacio	w Korsyfce	26° 58'	41° 7'
Borneo	w Azyi	130°	5°
Burdegala	we Francyi	16° 55'	44° 48'
Brunfwik	w Niemczech	28° 20'	52° 24'
Bruxella	w Brabancyi	21° 56'	50° 51'
Buda	w Węgrzech	37°	46° 35'
Burfa	w Natolii	47° 15'	39° 50'
Citadella	w Minoryce	21° 50'	40° 0'
Czestaw	w Czechach	33° 30'	49° 50'
Celebes	w Azyi	140° 0'	1° 0'
Delli	w Paristwie Mogula	94°	78° 40'
Dewenter	w Hollandyi	23° 44'	52° 15'
Dungal	w Irlandyi	9° 20'	54° 39'
Dublin	w Irlandyi	11° 15'	53° 12'
Edyburg	w Szkocyi	14° 43'	56° 8'
Elifabeth	w Karolinie w Am.	302°	36°
Ewora	w Portugalii	10° 25'	38° 26'
Ferrar	we Włoszech	29° 40'	44° 53'
Fez	w Afryce	13° 50'	34°
Florencya	we Włoszech	29° 2'	43° 46'
Frankwort	w Niemczech	26°	50° 5'



Miasta	Mieysce ich położenia	Długość	Szerkość
Gago	w Afryce	26°	11°
Genua	we Włoszech	26° 35'	44° 25'
Genewa	w Rz. Genewey	23° 50'	46° 10'
Gibraltar	przy Przesmyku tegoż imienia	12° 45'	35° 58'
Glatz	w Czechách	34° 40'	20° 30'
Głogów	w Śląsku	33° 40'	51° 48'
Goa	w Indyi	90° 46'	15° 26'
Gorlitz	w Luzacyi	33°	51° 20'
Gratz	w Austryi	34°	47° 8'
Grenada	w Hiszpanii	14° 48'	36° 57'
Gracyanopol	w Delfnacie	23° 18'	45° 11'
Groninga	w Hollandyi	24° 7'	53° 15'
Gwadalara	w Ameryce	272°	20°
Gwamanga	w Peruwii	304°	13°
Hamburg	w Niemczech	27° 40'	53° 45'
Hannower	w Niemczech	27° 40'	52° 30'
Harlem	w Hollandyi	22° 0'	52° 20'
Harlinga	w Fryzyi H.	23° 0'	53° 14'
Helmont	w Brabancyi E.	23° 17'	51° 25'
Heraklea	w Natolii Az.	50° 20'	41° 0'
Heraklea	w Macedonii T.	39° 10'	42° 0'
Hermanstad	w Węgrzech	41° 30'	46° 25'
Hormata	na Wyspie Borneo	128° 20'	1°
Jassy	w Moldawie T.	45° 0'	47° 30'
Jedo	w Japonii Az.	169° 0'	36° 0'
Jemptun	w Laponii Szwedzkiej	39° 50'	65° 45'
Jeruzolima	w Palestynie Az	53° 30'	32°
Imperial	w Ameryce	305° 30'	38° 30'
Ingolstad	w Bawaryi N.	28° 48'	48° 46'

Miasta	Mieysce ich położenia	Długość	Szerokość
Insprug	w Niemczech	32° 30'	47° 40'
Jspahan	w Persyi Az	70°	33°
Jwika	w Iwice Wyspie Eur.	19° 16'	38° 55'
Kadyx	w Hiszpanii	11	56 36 20
Kagliary	w Sardynii	27	38 59
Kaloy	w Iutlandyi Da.	27	35 56 30
Kalais	w Pikardyi Fr.	19	30 50 58
Kassa	w Tartaryi Krymskiej	53	30 45 0
Kandya	Na wyspie Kandya	42	55 35 8
Kartagena	w Murcyi Hisz.	17	5 37 22
Kantuarya	w Anglii	18	46 51 14
Kaffel	w Niemczech	27	12 51 20
Kawallio	w Francyi	22	44 43 48
Kazan	w Kazan w Azyi	70	45 55 40
Koimbryka	w Portugalii	9	50 40 10
Kolberk	w Pomeranii	33	40 54 21
Kolonia	w Niemczech	24	48 50 54
Kompostella	w Hiszpanii	9	20 42 52
Kompostella	w Meksyku Amer:	270	0 21 30
Kopenhaga	w Danii	30	0 50 0
Korduba	w Ameryce pol:	315	10 32 20
Korynt	w Morei w Turczech	40	30 37 50
Kortona	we Włoszech	29	50 43 14
Krolewicz	w Prusach Kr.	39	10 54 45
Lamega	w Portugalii	10	30 41 0
Lamo	w Afryce	61	1
Landen	w Brabancyi	22 45'	30 50 44' 30"
La Plata	w Peru Amer:	312	30 10 30
Laubach	w Austryi	33	25 46 20

Miasta	Miejsce ich położenia	Długość	Szerokość
Leon	w Hiszpanii	12°	24' 42" 42"
Leon	w Masyku Am: pul: 289	30	13 0
Lepant	w Achai w Turcz:	39	50 38 15
Leycester	w Anglii -	16	28 52 38
Leyden	w Hollandyi	21	57 52 8' 40"
Lignitz	w Śląsku -	34	0 51 18
Lima	w Peru -	301	30 12 0
Lisbona	w Portugalii	9	10 38 47
Liworno	we Włoszech -	28	2 43 27
Loango	w Kongo. Afry:	30	30 4 40
Londyn	w Anglii -	17	30 51 30
Loret	we Włoszech -	31	46 43 50
Lugdun	we Francyi -	17	39 47 0
Luka	w Rzecz: Luk:	28	16 43 46
Lunden	w Gotlandyi -	39	65 20
Lunewill	w Lotaryngii -	24	15 48 32
Makassar	na W. Celebes	139	40 4 0
Madryt	w Hiszpanii -	14	16 40 43
Madura	w Indyi wschodniej	95	40 10 40
Magdeburg	w Niemczech	29	50 52 20
Maiorka	na W. Maiorce	20	30 39 38
Makieran	w Persyi -	81	25 30
Malaka	na Półwyspie In:	119	3 40
Malaga	w Hiszpanii -	13	40 30 22
Mantua	we Włoszech	28	30 45 20
Maroko	w Afryce	10	50 30 30
Marwil	we Francyi	23	13 49 2 20"
Materan	na Jawie wyspie	127	50 8
Meaka	w Japonii -	160	30 36
Mekka	w Arabii -	60	20 22
Medyna	w Arabii -	62	40 31

Miasta	Ich położenie	Długość	Szerokość.
Metelin	na Wyś: Metelin	44° 25'	39°
Mexyk	w Nowey Hisz:	275	19
Medyolan	we Włoszech - -	26° 55'	45° 25'
Modena	we Włoszech - -	28	45 44 35
Monomotapa	w Afrace - -	42	30 27 20
Moskwa	w Moskwie - -	56	0 55 30
Munnich	w Bawaryi - -	29	15 49 6
Murcia	w Hiszpanii - -	17	0 37 50
Namur	w Flandryi - -	22	31 50 26 30''
Nancy	w Lotaryngii - -	23	50 48 42
Nankin	w Chinach - -	141	0 31 20
Neapol	w Neapol: Krol: - -	32	19 40 52
Narbona	we Francyi - -	20	32 43 12
Nerwa	w Inflantach - -	46	30 59 25
Nitawa	w Kurlandyi - -	42	56 40
Ołomuniec	w Morawie - -	35	10 49 28
Ovledo	w Hiszpanii - -	11	55 43 23
Oxford	w Anglii - -	16	20 51 53
Padwa	we Włoszech - -	29	50 45 36
Palermo	w Sycylii - -	31	0 38 11
Pampelona	w Hiszpanii - -	16	9 42 46
Panama	w Ameryce - -	298	8
Para	w Brezylji w Am: - -	323	30 1 40
Paryż	we Francyi - -	20	0 48 50
Parma	we Włoszech - -	28°	10' 44° 46'
Pegu	w Indyach wschodnich - -	114	18
Pekin	w Chinach - -	139	20 39 20
Petersburg	w Moskwie - -	47	58 59 56
Piza	we Włoszech - -	28	11 43 37

Miasta Ich położenie	Długość	Szerokość.
Port Royal w Kanadzie	311°	144°
Praga w Czechach	32	28 50 5
Piesburg w Węgrach	35	30 48 0
Quebec w Kanadzie	307	5 30
Quiloa w Zangwebarze Afr:	58	30 9
Raguza w Raguz: Rzeczp:	36	25 42 42
Ratysbona w Bawaryi	29	48 49 0
Rawenna we Włoszech	30	4 44 36
Remy we Francyi	15	54 48 6
Rotomag we Francyi	18	47 49 25
Ryga w Inflantach Mosk.	41	50 57 5
Rotterdam w Hollandyi	21	59 51 54
Rzym we Włoszech	30	23 41 55
San Jago w Portugalii	9	18 37 50
San Jago w Meksyku	285	15
San Jago na Wyspie Kuba	301	30 20 10
San Jago w Peru	303	4 40
San Marino we Włoszech	30	29 44 17
Santa Fé w Nowym Meksyku	272°	37°
Salerno w Neapol: Król:	32	53 40 36
Salmantyka w Hiszpanii	12	30 41 5
Sevilla w Hiszpanii	12	30 37 15
Siara w Brzcy'ii Amér:	338	3
Spolet we Włoszech	30	44 42 56
Szczecin w Pomoraniu	32	20 53 35
Stambuł w Turczek	46	30 41 10
Sztokholm w Szwecyi	36	15 59 30
Strazburg we Francyi	25	27 48 34
Szambery w Xię: Sabaudyi	23	35 45 31

Tawira

Miasta Ich położenie	Długość	Szerokość.
Tawira w Portugalii -	10° 12'	37° 3'
Tegowaryn w Afryce -	21 20	30 10
Tobolsk w Syberyi -	84 40	58
Tokay w Węgrzech -	38 50	47 50
Tolet w Hiszpanii -	14 12	39 50
Trypol w Afryce -	31 30	32 0
Tunis w Afryce -	27 30	36 40
Tunkin w Chinach -	125 0	20 20
Turyń w Kieft: Piemontu -	25 20	44 50
Ulma w Szwecyi -	37 30	63 55
Upsal w Szwecyi -	36 0	60 4
Urbini we Włoszech -	30 26	44 1
Utrecht w Hollandyi -	22 36	52 7
Walencya w Hisz: -	17 37	39 34
Wenecya we Włoszech -	30 18	45 40
Werona we Włoszech -	28 50	45 35
Wiedeń w Austrii w Cesar: -	34 30	47 46
Wieden we Francyi -	22 34	45 26
Witterba w Dziedz: S. Piotra -	30 6	42 19
Waradyn w Węgrzech -	39 30	46 50
Wexford w Hibernii -	11 12	52 17
Wiburg w Danii -	27 30	56 30
Wittemberga w Niemczech -	30 48	51 58
Yorck w Anglii -	17 42	53 58
Zanfara w Afryce -	44 50	12 40
Zuni w Nowym Meksyku -	266	37
Zurych w Szwajcarach -	26 15	47 24
Zutfen w Hollandyi -	23 45	52 7 30"

Miasta Ich położenie	Długość	Szerokość
M I A S T A P O L S K I E.		
Brzeście Kulańskie w Wiel. Pol.	37° 5'	52° 30'
Bydgoszcz w Wiel. Pol.	39 10'	52 12
Brzeście Litwskie	41 52'	52 10
Chojnice w Prus. P.	36 50'	50 48
Częstochowa w M. Pol.	50 58'	51 20
Elbląg w Pruszech	37 40'	54 10
Gdańsk w Pruszech	36 40'	54 24
Grodno w Litwie	43 15'	53 20
Grudziądz w Pruszech	37 2'	53 40
Halicz na Czarney Rusi	43 25'	43 20
Helmino w Pruszech	36 50'	53 11
Kraków w Mł. Pol.	38° 0'	50° 8'
Kalisz w Wiel. Pol.	41 3'	52 8
Kamieniec na Podo.	45 5'	48 58
Krosno na R. si	39 1'	49 0
Lwów na R. si	42 40'	49 50
Lublin w Mł. Pol.	40 50'	51 20
Łęczyca w Wiel. Pol.	37 0'	52 15
Fuck na Wołyniu	43 50'	50 50
Malborg w Pruszech	37 20'	54 12
Mińsk w Litwie	46 0'	54 0
Mścisław w Litwie	49 20'	54 0
Piotrków w Wiel. Pol.	42 7'	52 8
Płocko w Wielk. Pol.	37 35'	52 38
Połock w Litwie	47 55'	55 50
Poznań w Wiel. Pol.	40 6'	53 7
Rawa w Wiel. Pol.	43 6'	53 5

Miasta Polskie	Długość Szerokość
Sandomirz w Mały: Pol.	39 45   50 30
Stanisławów na Pokuciu	43 24   43 20
Sieradz w Wiel: Pol.	36° 20'   51° 40'
Toruń w Pruszech	37 0   53
Trock w Litwie	40
Warszawa w Mazurach	39 10   52 10
Wilno w Litwie	44 25   54 40
Zameyśc na Rusi	41 30   50 40

Prawdy ciekąwości Ziemniopisma Gwiazdarskiego ułatwiające,

które się naygłównieysze na kuli Ziemiowdhey pokazać mogą.

I.

Wyprostować kulę, czyli ustanowić na miejscu w którym zostajiesz podług Czterech zawias światła.

Postaw kulę na płaszczyznie, biegun zaś Podług szerokości Ziemniopiskiey miejsca, podnieść. Potym czwartą część obręczy prosto ku gorze obróć, i jeżeli jest puzka magnesowa przy kuli, ustanów kulę tym sposobem, aby Południk połową siebie prosto na północ, drugą na południe przypadał, do czego sama ci pokaże drogę Magnesowa igła.

II.



## II.

*Miawszy długość i szerokość mieysca, znalesć toż mieysce na kuli.*

Miane stopnie długości ustanów pod Południkiem; na tymże zlicz miane stopnie szerokości, bądź to Północne, bądź południowe, policzywszy naznacz, znak ten przypadnie na to samo mieysce któregoś szukał.

## III.

*Miawszy szerokość iednego mieysca, wynalesć wszystkie mieysca, które są teyże samey szerokości.*

Ustanów kulę podług szerokości mieysca danego, toż pod południk podstaw Nad tym zaraz mieyscem na Południku wofczek przylep, lub inny iaki znak uczyn. To zrobiwszy obracay kulę, wszystkie te mieysca które podchodząc miiać będą uczyniony znak, będą iedneyże szerokości

## IV.

*Poznać na którym Zwierzynca Niebieskiego mieyscu każdego dnia znaytuie się Słońce.*

Miawszy sobie mieściac i dzień podany, znaydziesz na Ziemiokresie który na około obtacza kulę, prosto na przeciw tegoż mieściac

mieściąca i dnia podanego znak Niebieski, i stopień tego znaku. Patrz że tegoż stopnia Znak Niebieskiego na Zwierzyńcu wyrażonego, tam dnia tego słońce zostaje.

### Przykład

Chcę wiedzieć 10. Dnia Sierpnia, na którym Znak i jego stopniu Zwierzyńca znajda się słońce; szukam iako się rzekło na Ziemiokresie 10. Dnia Sierpnia, i znajduję że na przeciw dnia tego przypada  $18^{\circ}$ . znaku Lwa. Otoż tenże sam stopień Lwa na Zwierzyńcu, jest miejscem słońca Dnia tego.

### V.

*Wiedziawszy Miesiąc, dzień i godzinę  
swego kraiu, wynaleść te kraie na kuli,  
w których na tenże sam czas  
jest południe.*

Podnieś biegun według szerokości twego miejsca, i ustanów ię pod Południkiem, skazówkę przy kółku godzinnym będącą, na tey godzinie ustanów, która u siebie wybiła; Potym obracay kulę, dopuki taż skazowka godzinna, na dwunastey miejscu. To mawfzy zatrzymay kulę,  
które

które kraie pod Południkiem uyrzysz w tych wszystkich na ten czas będzie południe.

## VI.

Poznać każdego czasu długość dnia i nocy w którymkolwiek kraju podanym sobie.

Podnieś biegun według szerokości podanego mieysca; daley szukay gdzie na Zwierzyńcu tego czasu zostaje słońce, i ustanów mieysce to drogi Słońca równo z Ziemiokrefem od wschodu; skazówkę zaś godziną ustaw na dwunastey. Potym obracay kulę dopuki owo mieysce drogi słońca, które wraz z Ziemiokrefem od wschodu ustanowiłeś, niedoymdzie Ziemiokrefu od zachodu. Wtenczas spojrzij którą godzinę pokazuje skazówka, bo tyle będzie długości dnia owego mieysca, reszta zaś godzin ile ich do 24. niedostaje, będzie wyrażała przeciąg nocy.

## PRZYKŁAD.

Chcę wiedzieć 15. dnia Kwietnia, jak długi jest dzień w Paryżu (toż samo o którymkolwiek Mieyscie rozumieć) Podnoszę biegun na  $49^{\circ}$ . które są szerokością

ścią Paryża, ustanawiam miejsce drogi słońca tego dnia, które jest 25°. znaku Byka przy ziemiokrefie od Wschodu, i skazówkę na godzinie XII. stawiam. Potym wszystkim obracam kulę, dopuki owoż miejsce drogi słońca wraz z Ziemiokrefem od Wschodu zrównane, niedojdzie Ziemiokrefu od zachodu. I znaydę że skazówka godzinna przebiegła około 15. godzin, o toż 15. dnia Kwietnia w Paryżu 15. godzin długości dnia. Do 24. godzin, 9. niedostaie, więc tyleż godzin przeciągu nocy tegoż dnia w Paryżu będzie.

## VII.

*Poznać która godzina w którymkolwiek kraiu świata, pod ten czas kiedy u nas którakolwiek wybiie.*

Ustanów miejsce na którym zostaciez pod Południkiem, i podniosszy biegun podług szerokości miejsca, ustaw skazówkę godziną na tey godzinie, która na ten czas u ciebie wybiła. Potym obracay kulę, puki miejsce o którego godzinie chcesz się dowiedzieć, pod Obręcz Południka niepodeydzie. Natenczas którą godzinę uka-

ze ci

że ci skazówka, ta sama na onym miejscu wybiła.

PRZYKŁAD.

Cheć wiedzieć która godzina w Stambule w ten czas, kiedy jest godziną 10. ranną w Paryżu. Podnoszę biegun według szerokości Paryża, która jest 49°. potym podstawiam Paryż pod obręcz Południka, a skazówkę na 10. stawiam. Daley obracam kulę, poki na kuli wyrażony Stambuł nie dojdzie Południka, ten skoro podejdzie, zobaczę skazówkę natenczas ukazującą mi dwunastą. Otoż dwunasta godzina w ten czas w Stambule, gdy dziefiąta w Paryżu.

VIII.

*Poznać czas którego W. Mógul w Indyi,  
i Car Moskiewski w Petersburgu siadaia  
do obiadu.*

Trzeba náprzod poznać podług inż daney náuki, kiedy jest południe w Miastach Agra, które jest Stolicą W. Moguła, i w Petersburgu Stolicy Rusi Wielkiej Cara. To znalazłszy łatwo się domyslić można (godzinę dwunastą biorąc za czas Obiadu) ile godzin czekać trzeba godziny obiadowej Carowi

Mia-

Moskiewskiemu, gdy ta jest u W. Moguła. Ztąd wiemy gdy W. Sułtan na przykład obiada w Stambule, u Króla Hiszpańskiego ranne dopiero przypada śniadanie.

## IX.

*Wynaleść godzinę każdego czasu gdy Słońce świeci.*

Podziel Obręcz Równonocną na 24 części równe, i naznacz godziny przez ich liczbę dnia naturalnego następującym sposobem. Napisz liczbę 6. na tym miejscu gdzie droga Słońca przecina Równonocnik, potym ustanów dwa te przecięcia pod Południkiem, jedno na pułokregu górnym, na spodnim drogie. To uczyniwszy podziel część Równonocnika pułokregu zachodniego na 12 Części równych, i naznacz je liczbami tym porządkiem następującemi 6. 7. 8. 9. 10. 11. 12. 1. 2. 3. 4. 5. 6. Potym zaczynając od tey samey liczby 6. idąc ku wschodowi, podziel pułokrąg wschodni na 12. znowu części równych, iako i pierwszy: i naznacz liczbami temi 6. 5. 4. 3. 2. 1. 12. 11. 10. 9. 8. 7. 6. Podzieliwszy tak i naznaczywszy Obręcz Równonocną, po-  
dnies

dnies biegun według szerokości kraiu w którym zostaięsz; Ustanów przecięcie porównania dnia z nocą Wiosniennego, pod wyższą częścią Południka, i wyprostny kulę dobrze ku północy i południowi. To zrobiwszy, uważay tę połowę kuli, którą Słońce natenczas oświeca, albowiem ostatnia część połokregu oświeconego zawsze pokazuje godzinę dnia na Obręczy Równonocney.

## X.

Naznaczywszy miejsce które w krainie gorącej, znaleźć którego czasu Słońce będzie prostopadle do tegoż miejsca. *Zona torrida.*

Ustanów dane miejsce pod Południkiem, i pamiętay dobrze stopień szerokości który się będzie w górze znajdował; obracay kulę, i uważay dwa szczególne miejsca drogi Słońca które przechodzą przez tenże stopień szerokości. Daley patrz na Ziemiokrefie, albo dokładniey to wykonywaiąc, na tabliczkach umyślnie bieg Słońca pokazujących, w które dni przechodzi Słońce przez owe dwa szczególne na Zwierzyńcu miejsca, albowiem

te są właściwie dni, których szukamy, i w które Słońce jest prosto nad głowami mieszkańców miejsca pomienionego. Naydziemy przez tę prawdę, że słońce jest prostopadłe naprzykład nad Miastem Goa w Indyi, 28. Kwietnia i 10. Dnia Sierpnia.

## XI.

*Miawszy miejsce słońca na Zwierzyńcu, albo dzień w roku, wynaleść miejsce nad którym dnia tego słońce prosto świeci.*

Znalazszy miejsce słońca dnia naznaczonego na Zwierzyńcu, ustanów ię pod Południkiem, i uczyn nad nim znak. Potym danemiejce do Ziemiokresu przybliź, i uważaj który kray znajduje się pod uczynionym Znakiem, ten sam będzie którego szukasz.

## XII.

*Miawszy Miesiąc i dzień, wynaleść w którymżekolwiek chcesz kraju to miejsce Ziemiokresu, na którym tam słońce wschodzi, i zachodzi.*

Podnieś biegun według szerokości zamierzonego sobie miejsca, potym szukaj miejsca na Zwierzyńcu, w którym dnia te-



go zostało słońce; Ustanów wynaleziony stopień drogi słonecznej, na stronie wschodniej Ziemiokresu, to będzie miejsce prawdziwe w onym kraju, na którym tam wschodzi słońce. Obroć potem kulę, aby tenże sam stopień stanął na stronie zachodniej Ziemiokresu, to miejsce w szukany od ciebie kraju, będzie miejscem prawdziwym, na którym tam zachodzi słońce.

## XIII.

*Poznać czas najkrótszych dni, i nocy najkrótszych w którym że kolwiek świata kraju.*

Najamprzód podnieś biegun podług wymiaru szerokości pożądanego miejsca; Potym ustanów pierwszy stopień znaku Raka (jeżeli to miejsce jest na półkrogu północnym, albo Kozierozca, jeżeli na południowym) na stronie wschodniej Ziemiokresu. Potrzebie ustów skazówkę godziną na południu. Poczwarę obracay kulę, puki toż samo miejsce nie dojdzie do strony zachodniej Ziemiokresu. Nakoniec uważay na godzinnym kółku liczbę godzin które za obracaniem się kuli przebiegła

skazowka. Liczba ta godzin, jest miarą najdłuższego dnia w owym kraju. Reszta godzin do 24. rachniąc, wymiarem nocy owegoż kraju będzie. Jeżeli zaś najkrótszego dnia i najkrótszey nocy którego kraju ciekawy będziesz, to sobie przeciwnie daney nauce postąp.

## XIV.

*Clima.* Poznać Krainę mnieyszą danego miejsca któregożkolwiek na okręgu ziemi, aby tyło nie zachodziło za  $66^{\circ}$  i  $\frac{1}{2}$  szerokości Ziemiopiskiej.

Wynaleź nayprzód przeciąg najdłuższego dnia w tym że miejscu, przez dopiero co poprzedzającą prawdę, od liczby godzin odeym 12. resztę pozostałą godzin rozmnoż przez 2. liczba która z tego rozmnożenia wynidzie, będzie przypadała na krainę mnieyszą tego miejsca którego szukasz. Co zaś się dotczy miejsc których szerokość Ziemiopiska  $66^{\circ}$  i  $\frac{1}{2}$  przechodzi, ponieważ w tych krajach krainy mnieysze inż nie są półgodzinne, ale miesięczne, zobacz w Tablicę krain mnieyszych na karcie 26. szerokość danego miejsca, a znajdziesz tam krainę której szukasz. XV.

## XV.

Poznawszy największą długość  
dnia w którymkolwiek obranym Kraiu,  
wynaleść szerokość tegoż kraiu.

Gdy masz przeciąg wiadomy najdłuż-  
szego dnia w kraiu, łatwo ci iuż poznać  
podług wytłumaczoney teraz wyżey praw-  
dy, krainę mnieyszą tegoż kraiu. Te zaś  
miawszy, znajdziesz w teyże tablicce przy-  
łączoną do kaźdey krainy mnieyszey sze-  
rokość Ziemiopiską.

## XVI.

Miawszy szerokość mieysca, i na  
Zwierzyńcu mieyscę drogi słońca, wyna-  
leść początek świtania, i koniec mroku.

Podnieś biegun według szerokości  
mieysca podanego, i ustanów stopień drogi  
słońca, na którym się dnia tego znayduie,  
pod Południkiem. Skazówkę godzinną na  
samyj ustaw południu. Potym obracay  
kulę z strony Zachodniey i Obręcz powietrz-Circulus  
chnią puki mieysce na przeciw wręcz po-<sup>vertica-</sup>  
łożone mieyscu owemu drogi słońca na  
Zwierzyńcu nie zeydzie się z  $18^{\circ}$ . Obrę-  
czy nądzwierzchniey. To uczyniwszy,

zobacz na której godzinie skazówka ną-  
ten czas stanie, ta bowiem jest godzina,  
o której poczyna świtać w pomienionym  
kraiu. Podobnież dla uwiadomienia się o  
końcu mroku w tym że kraiu, postąpić  
trzeba, z tą iedyńie różnicą że się kula od  
wschodu obracać powinna, a tak równie iak  
w pierwszym przypadku skazówka sama  
ukaze godzinę, o której się tam ostatnie  
dnia kończą mroki.

## XVII.

*Miawszy długość dnia największą  
którego kraiu, wynaleść wszystkie inne  
kraie w których równie długi dzień*

*Obywatele mają.*

Miawszy długość dnia, wynalez przez  
prawdę tłomaczoną XV. Stopień szeroko-  
ści kraiu tego, w którym jest dzień długi.  
I uczyniwszy znak nad tym że stopniem  
na Południku, obracay kulę, i uważay  
które kraie przechodzą przez znak na Połu-  
dniku, te są albowiem wszystkie kraie tey  
że samey długości dnia, którey był pier-  
wszy.

## XVIII.

Wiedziawszy godzinę zwyczajną naszą, znaleźć która jest tegoż samego czasu godzina Babilońska: to jest wiele jest godzin natenczas od wschodu słońca.

Godziny Babilońskie rachują się od rana, do drugiego rana, albowiem był zwyczaj w dawnéy Babilonii, taki i dotąd utrzymuje się od Obywátelów Norymbergi. Abyś znalazł godzinę tę na każdym miejscu, podnieś biegun podług szerokości miejsca, na którym jesteś, i uwążywszy miejsce Zwierzyńca, na którym w ten czas bawi się słońce, staw ię pod Południkiem, i nakieruy skazówkę godzinną ku południowi. Potym obracay kulę od wschodu albo od zachodu według danej godziny, tak żeby skazowka na teyże Zwyczajney dopiero spoczęła godzinie. Trzymając niewzruszoną w tym ułożeniu kulę, wroc znowu na południe skazówkę, i obracay kulę od wschodu do zachodu tak długo, dopuki by miejsce słońca oznaczone na drodze Zwierzyńcowey, niezefzło się z brzegiem wschodniey części Ziemiokresu, skazowka  
pokaże

pokáže ci liczbę godzin Bábilońskich, czyli liczbę godzin iák ich wiele przeszło po wŃchodzie słońca.

## XIX.

*Wiedziawszy godzinę Zwyczajną naszą, zgádnąć która jest wtenczas godziná Włoska: to jest wiele już przeszło godzin, od záchodu słońca.*

Godziny Włoskie ráchuią się od Záchodu słońca do Záchodu. Abyś znalazł taką godzinę, podnieś biegun według szerokości twoiego mieysca; Mieysce zaś na którym się w dzień ten znáyduie słońce, pod Ziemiokrefem postów, náprostuy skázowkę godzinną ku południowi. Obracay potym tak dlugo kulę, aż ci skázowká zwyczajną dáńą ukáže godzinę. Tę miawszy, zátrzymay w tymże ułożeniu kulę, i ustánów powtóre skázowkę ná południu. Obracay iá potym do wŃchodu, ażby się mieysce zwierzyńcowe bytności słońca tego dzienney zeszło, z brzegiem Ziemiokrefu zachodniego. I rozbierz nátenczas myslá, ba i samym ogláday okiem, wiele jest godzin ná godzinnym kółku, między dwunástą

nąftą i skązówką, rąchuiąc ie od wfcho-  
du, ponieważes od tęg strony obrącał i  
kulę, Te są godziny od ząchodu słońca  
upłynione, czyli godziną Włofka którey  
szukáfz.

## XX.

*Miawfzy godzinę Zwyczajną,  
poznać godzinę Zydowską.*

Dawni żydzi dzielili dzień od wfcho du do  
Ząchodu ná 12. równe części, i noc podobnie  
Godziny ich były nierówne, ale kądżego  
dnia mnieyfe lub więkfe podług odmienia-  
jącey się w roku długości dnia i nocy, któ-  
rey podlegają wfzystkie kraie, wyiawfzy  
fame pod Równonocnikiem leżące. Abyś  
tę znáfł godzinę, podnieś biegun iaka ieft  
szerokość mieyfea; bytności zaś tegodzien-  
ney mieyfea słońca ná Zwierzyńcu, pod  
Ziemiokrefem wfchodnim uftánów; ná kie-  
rny krupólniowi godzinnego kółka ską-  
zówkę; i obroć kulę dopuki mieyfea Zwie-  
rzyńcowe słońca, nie zeydzie się z Zie-  
miokrefem ząchodnim. To miawfzy, u-  
wážay liczbę godzin, którą skązówką prze-  
biegła, te są albowiem godziny, z którch  
się

się cały dzień składa, i dobrze ją w pamięci zachowaj, którey jeżeli nieufasz, na kartce ją wyraż. Szukaj potym która jest godzina od Wschodu słońca, która wypada na godzinę daną. Albo od zachodu

Obacz

Probl:

XVIII.

i Probl:

XIX.

quartus

termi-

nus.

ta którąśmy na kartce dla pamięci wyrazili) do 12:: tak się ma liczba godzin od wschodu słońca (jeżeli godzina dzienna jest:) albo od zachodu, jeżeli nocna. Do czwartej liczby. Ta wyrachowana pokaże dopiero godzinę żydowską, którey szukasz.

XXI.

Mińszy

godzinę żydowską, zna-

teść która jest w ten czas godzina

zwyczajna.

Podnieś biegun według szerokości miejscowey, i znalazłszy miejsce bytności tego-dzienney na Zwierzyńcu, ustanów ię na Ziemiokresie wschodnim: postaw na południu godzinną skazówkę, i obracaj kulę od wschodu na zachod, puki miejsce bytności słońca niezrówna się z Ziemiokresem Zachod-

cho-



chodnim. A tym sposobem skázówka pokaże ci liczbę godzin równych dnia tego: liczbę po mienionych godzin ná boku połóż, á mieysce, słońca pod Południkiem ustaw. I wróciwszy skázówkę na południe, obracay kulę tak długo, dopuki mieysce bytności słońca, niezeydzie się z ziemiokresem wschodnim, skázówka pokaże ci nátenczas godzinę wschodu słońca na danym mieyscu. To ty miawszy, uczyn przyistufowanie liczbowe: iák się ma 12. do liczby daney żydowskiej :: tak się ma długość dnia według równych godzin (któresmy ná bok odłożyli) do czwartey liczby. Ta wynaleziona pokaże godzinę zwyczajną przypadającą według daney godziny żydowskiej. Przeostrzega się iednak, iezeli czwarta wynaleziona liczba mnieysza by była od 12. będzie oznaczala godziny ranne, á iezeli więkfsza, odetniey od niey 12. á reszta pokaże ci godziny wieczorne

## XXII.

*Miawszy mieysce iakie obrane, wynaleś wszystkie ziemi mieysca, które mają też samę dnia godzinę. I te mieysca które mają go-*

ią godzinę iey przeciwną, to iest północ w ten sam czas, kiedy iest samo południe ná danym mieyscu.

Obráne mieysce pod Południk podłoż, i uważay które się znáyduią kráie pod pół-  
*Semi cir*  
*culus.* obrczczem iegoż, albowiem obywátele tych kráiów, máią też samę godzinę, która iest ná obránym od ciebie mieyscu. Potym trzymáiąc w tym ułożeniu kulę ustánów skázówkę godzinną na południu, i obracay kulę, dopuki skázówka niepokáże północy. Tę miawszy, uważay wfzyskie kráie które się natenczas znáyduią pod półobrczczem Południka, gdyż tych mieszkanicy máią godziny przeciwné dánemu mieyscu.

## XXIII.

Miawszy dzień i godzinę iákiego mieysca, wynáleś mieysca, gdzie w tę godzinę mieyscową, 8. naprzykład 9. gdzie południe lub północ, czy inna iáka po północy godzina.

Obráwszy mieyscę, pod Południkiem ię ustánów, á skázówkę godzinną, na tey postáw godzinę, która u ciebie wybiła. To

ła. To zrobiwszy, obróćay kulę, dopu-  
ki skazówka ná dwunástej nie stanie, i u-  
wázay wszystkie mieysca pod ten czas  
znáydujące się pod pułobrzeczem wyższym  
Południka, bo w nich jest samo południe.  
Obróćay powtórnie kulę, ażby skazówka  
doszła północy, to jest drugiey dwunástej  
godziny, mieysca znáydujące się pod puł-  
obrzeczem niższym Południka tegoż samego  
czasu mieć będą północ. Przez ten sam  
spóśób doysć można i innych dziennych  
i nocnych każdego kraiu godzin, baczność  
tylko dając, którą godzinę ukázuie ská-  
zówka, á które kraie równo z Południkiem  
przypadają.

## XXIV.

*Mniwszy dzień i godzinę, znaleźć to ná zie-  
mi mieyscę, ná którym pod ten czas pro-  
sto Słońce świeci.*

Znaláśszy mieyscę Zwierzyńcowe by-  
tności \* Słońca, ustanów ie pod Południ- \* zobacz  
kiem, tamże znak iáki uczyni. Szukay *Problem*  
znowu \* które są mieysca ná Południku, \* *IV.*  
ná których pod ten czas znayduie się Słoń- *Prób-*  
ce, i ustanów ie pod Południkiem. To *XXIII,*  
uczyni-

uczyniwszy zobacz miejsce, które się znajduje pod znakiem, na Południku od ciebie położonym, nad nim albowiem danego dnia Słońce prosto świeci.

## XXV.

Miawszy dzień i godzinę, znaleźć miejsca według których natenczas Słońce wschodzi, w których zachodzi, miejsca w których jest południe. Nakoniec w których na ten czas dzień jest, a noc też w których.

Znać na kuli przez dopiero wytłumaczony sposób miejsce, nad którym Słońce prostopadle zostało tej godziny. To ustanowiwszy pod Południkiem, podnieść *perpendiculari-  
ter.* biegun, iaką jest szerokość tego miejsca, i trzymając w tym położeniu kulę, oglądać wszystkie miejsca, które się znajdują na połobreczu Zachodniego Ziemiokresu, te są albowiem ziemi kraie, w których Słońce na ten czas wschodzi. Potym uważać kraie, które leżą na połobreczu wschodnim, bo w nich Słońce w tenże sam czas już zachodzi. Kraie które pod Południkiem leżące ujrzyysz, mają południe. Wszystkie pozostałe miejsca, które pod twoją podpadają oko na połobreczu zwierzchnim są oświe-

oświecone od Słońca. Które się ukrywają na pułokregu spodnim, nocy ciemności mają.

## XXVI.

*Miawszy dzień i pewną godzinę, kiedy przypada Zaćmienie Słońca, albo Księżyca, znaleźć wszystkie te kraie, w których zaćmienie to będzie widziane.*

Znajdź miejsce bytności tegodzieney Słońca na zwierzyńcu, w który przypada zaćmienie, iako też miejsce Księżyca, z drugiey strony zwierzyńca będące, które jest miejscem leżoż podczas zaćmienia Księżycowego. Potym znajdź \* miejsce ziemi, nad którym Słońce dnia tego prostopadle świeci, tey godziny: ustanów ię prosto ku górze wręcz przeciwnie, zatrzymaj w tym położeniu kulę, i uważaj które się też znajdują kraie na pułokregu wierzchnim, ponieważ w nich wielu Słońce widziane będzie podczas zaćmienia. Względem zaś zaćmienia Księżyca tak sobie postąpiż. Szukaj podziemnego miejsca (iako ię znaleźć na kuli ziemnowodney, podaliśmy sposób wyżej, gdzie o podziemnych ludziach mowiemy) owemu, które ma nad sobą Słońce prostopadle

\* Problem:  
XXIV.  
Po Zie-  
miopir-  
sku mo-  
wi się:  
obrócić  
ku  
Zenith.

padle świecące tey godziny zaćmienia, to iakprętko znajdziesz, ustaw ię wręcz przeciwnie ku górze, we wszystkich tych miejscach, na pułokregu wierzchnim, będzie widziane zaćmienie Xiężycy, wyiawwszy te kraie, które są albo bliskie Ziemiokrefu, albo przyfamym leżą.

## XXVII.

*Wynałość na kuli Ziemiowodney odległość iednego miejsca od drugiego.*

Rościągni cyrkiel od iednego z tych miejsc do drugiego, którego odległości chcesz się dowiedzieć. Gdy nim zupełnie dociągniesz, rozłożenie to cyrkla, niedmiennie w swoim zatrzymay otwarciu, i przenieś ię na Pównonocnik. To uczyniwszy, uważay liczbę stopni, wiele ich rzeczony cyrkla otwarcie zajmie, i rozmnoż ie przez 20. a będziesz miał odległość miejsc owych od siebie, rachuiac ją na mile Polskie. Co jeżeli chcesz wiedzieć odległość kraiu od kraiu, na mile Włoskie rachuiac, rozmnoży liczbę owę stopni przez 60. Na Niemieckie, przez 15.

PRZY-

## PRZYKŁAD.

Chcę wiedzieć jaką jest odległość Krakowa od Jeruzolimy; bierę cyrkiel, i ieden iego koniec kładę ná tym mieyscu kuli Ziemiowodney, ná którym wyrażony stoi Kraków, i rozciągam go tak długo, dopuki drugi iegoż koniec, wyrażoney ná teyże kuli nie dosięże Jeruzolimy. To gdy wykonam, przeciąg otwarcia cyrklá przenoszę, stawiając go ná Równonocniku, i uważam że zabiera mieysca ná  $31^{\circ}$ . rozmażam liczbę tę stopni przez 20.  $\frac{21}{20}$  wyniesie mi 420. O toż wnoszę sobie  $20^{\circ}$ . Krakowa od Jeruzolimy odległość ná mil Polskich 420.

## XXVIII.

Miawszy iedno mieysce ná kuli, i odległość od niego drugiego mieysca, znaleźć wszystkie inne mieysca, któreby były równo odległe od pierwszego.

Dane mieysce ustanów pod Południem, a biegun iaka jest szerokość mieysca podnieś. Cwierć Obręczy nakieruy ku *Zenith*, mieyscu nadglównemu, odlicz ná teyże Obręczowej cwierci, od góry licząc, stopnie odległości drugiego mieysca, gdzie się rachunek skończy, znak uczyn; Obracay

cay potym cwierć do koła, mieysca te który uczyniony na niey znak miiać będą, wszystkie są równo odległe od pierwszego mieysca.

## XXIX.

Naznaczywszy mieysce w krainie ziemney północney, wynaleść na kuli wiele dni Słońce powinno świecić ustawicznie bez zachodu w pomienionym kraju, wiele dni będzie bez słońca, iako też który jest dzień pierwszy, którego się ma pokazać, i ostatni którego się ma schować.

*Zona  
Frigida  
Septen-  
triona-  
lis.*

Mieysce dane ustanów pod Południkiem, i poznawszy iego Ziemiopiską szerokość, podnieś biegun na tyleż stopni. Obracay potym tak kulę, żeby pierwszy stopień Raka stał pod Południkiem. Potym licz, i naznacz na Południku Z oboiey Równonocnika strony tyle stopni, ile się ich znayduie między mieyscem danym i biegunem. Co gdy mieć będziesz; obracay kulę, i uważay pilnie, które są dwa stopnie Drogi Zwierzynkowej, co przechodzić będą prosto pod znakami uczynionemi na Południku albowiem obłąk tey obręczy północney, który



który się zamyka dwiema stopniami naznaczonemi, przeniesiony na czas, pokazuje *Reductus* liczbę dni, przez które słońce bez zachodu w tym kraju świeci. Obląg zaś południowy teyże samey obręczy, da liczbę dni, przez które słońca obywatele danego kraju widzieć niebędą. Co się dotycze dalszego założenia, tłumaczy się te-raz. Biegum będąc utrzymány w pierwszym swoim stanie, ustanów początek Raka pod Południkiem, i daj uwagę na dwa stopnie drogi Zwierzyńcowey, które pod tenże czas, gdy to czynisz, zeszyły się z Ziemiokrefem; patrz daley na Ziemiokrefie, których dni Słońce w stopniach owych zostaje, gdyż w nie w danym kraju Słońce pokazuje się pierwszy raz, i kryje.

## XXX.

Obrocić kulę tym sposobem, ażeby okrąg Ziemiokrefu, był razem Ziemiokrefem danego mieysca.

Ustanów dane mieysce pod Południkiem, potym tym sposobem Południk obroć, ażeby

ażeby od danego mieysca aż do Ziemiokrefu było  $90^{\circ}$ . zupełnych. A tak Obręcz Ziemiokrefu, będzie razem Ziemiokrefem danego mieysca.



K O N I E C.

ZIEMIOPISMA GWIAZDARSKIEGO.

i KSIĄŻKI PIERWSZEY.



ZIEMIO-

ZIEMIOPISTMO  
NATURALNE.

Illa est Terra de nobis tam benemerita,  
quæ nos nascentes excipit, natos alit,  
semelquæ editos, sustinet semper.

*Plinius l. II. Hist: Natur:*

*Ta to jest Ziemia, nam tak zasłużona  
dobrze, która nas rodzących się przyjąć,  
narodzonych żywi, i raz wyddanych, za-  
trzymuje zawsze.*

✠

P Y T A N I A

117

OPIS ZIEMIOPISMA NATU-  
RALNEGO POPRZEDZAJĄCE.

W I E R S Z.

**N**aturalny Ziemiopis cel sobie zakłada  
Opisać części ziemi, z których ta się składa.  
O kształcie iakiegoby była, iego miła  
Zabawka, i w iakieby części się dzieliła.  
Więc iak pierwi obrotu by wytłumaczyli  
Niebios, a z niemi skutki na ziemi zgodzili,  
Wystawiają Obręcze, by rozum był wsparty,  
Tak ci Ziemiowód, częściicy Ziemiopiskie karty.

*Cóż jest Ziemiopismo Naturalne?*

**J**est umiejętność wystawiająca ziemię tak,  
jak jest w sobie, bez najmniejszego  
względu na światelne Niebo. I tym się  
różni od Ziemiopisma Gwiazdarskiego.

*Cóż bierze za cel do wytłumaczenia to Zie-  
miopismo?*

**C**el iego, opisać widzialne i ukryte czę-  
ści ziemi, z których ta się składa; Jey  
kształt, któryby miała. I podziały na któ-  
reby się dzieliła.

H2

Ja-

Jakiegoż Ziemiopisowie Naturalni do tego końca, używają narzędzia.

**K**Uli Ziemiowodney, i kárt Ziemiopiskich náyczęściey. Otóż też nim się kształt, części, i podziały ziemi wytlumaczą, krótka się o ich zażywaniu nauka poda.

## KSIĄZKA DRUGA

O

ZIEMIOPISMIE NATURALNYM.

ROZDZIAŁ II.

O KARTACH ZIEMIOPISKICH WPOWSZECHNOŚCI.

**C**alkowite, ćwierciowe, cztery ich rodzaje Szczegulne, pojedyncze, opisują kraie. Calkowita wyraża okrąg ziemi cały, Cwierciowe są by jego część nam wystawiały. Szczegulne: iedno Państwo oczom pokazują, W pojedynczych sąm Powiat lub Miasto rysują. Są i inne na których Rzeki z korytami, I z któremi się w biegu łączą strumykami. Na drugich zaś są wyspy, i Zamki wspaniałe, Są co nam drogę tylko wydają lub skalę.

Wie-

Wielorakie są karty wyrażające Ziemię?

**C**Zworakie: Całkowite, Cwierciowe, Szczegulne, i Poiedyńcze. (a) *Całko- Univer- wite* są te, które wyrażają cały okrąg zie- *sales.* mi, z wszystkimi iey częściami. *Cwiercio- Genera- we* co nam wystawują tylko iedną całą *les.* część świata. *Particu- Szczegulne* zaś które iedno *lares.* tylko Państwo, Cesarstwo, albo Królestwo *Singula- res.* zawierają w sobie. Takie są karty Królestwo samo Polkie, albo Węgierskie pokazujące. I zowią się kartami Kraiopiskiem.

*Już że są wszystkie wyliczone?*

**S**A ieszcze które zowią kartami Mieyscopiskiem, i te nam wystawują iedną na przykład Wyspę, Powiat, Miasto. Karty nakoniec Wodopiskie, i na tych udają Rzeki iak one obszernym płyną korytem, gdzie ukryte chowają głębie, z kąd swoy zabierają początek, i z którymi się wzmacniają łączą strumykami.

RO-

---

(a) Anaxymander z Milecyi, ten jest najpierwszy który wynalazł, i ułożył Mappę Roku od stworzenia świata 3550.

## ROZDZIAŁ II.

O ZAŻYWANIU Z POŻYTKIEM KART  
ZIEMIOPISKICH.

**P**ożytku z zażywania nieodbiera wielu  
 Kart Ziemiopiskich, tego że chybiamy celku.  
 Jaki te zamierzają, aby świata strony  
 Na żywey mieć uwadze. Wschód, gdzie wy-  
 znaczony.  
 Zachód, Północ, Południe; te świata zawiasy,  
 Na których polegają iego w kartach pasy.  
 Wschód rysują na prawey stronie, ku wierzchowi  
 Północ, na lewey Zachód; a zaś ku dołowi  
 Południe. Te gdy nie są położone znaki,  
 Na ich poznanie sposób podać się taki.  
 Weź Skazówkę z magnesu, tać zaraz ukaże.  
 Północ gdzie jest, bo ta z nią chodzi zawsze  
 w parze.  
 Co i tey ieżli niemasz, w tę się twarzą stronę  
 Obróć, z którey wychodzą szronem zaostrzone  
 Wiatry, a wniesiesz sobie południe za sobą,  
 Na prawey ręce wschód jest, w poprzeczney zaś  
 z sobą  
 Krete prowadzi zachód.



## § I.

CO NASAM PRZOD WIEDZIEĆ NALE-  
ŻY DO ICH ZAŻYWANIA.

*Którcz pierwsze prawidło do znania się na  
Kartach Ziemiopiskich, Kraiopiskich, i innych?*

**T**Rzeba mieć przytomną zawsze uwagę  
na strony świata, które są nieiakimi  
niby jego zawiasami, ponieważ Karty te  
podług ich ustanowienia, bywają ułożone.

*A którcz to są te zawiasy?*

**W**Schód, Zachód, Południe, i Północ  
są temi zawiasami i stronami świata  
*Jakże te na Kartach poznać?*

**B**ardzo łatwo i prętko. Wschód jest to  
miejsce, z którego słońce rano wy-  
chodzi, na Kartach zaś Ziemiopiskich po  
prawey stronie przypada. Zachód jest pro-  
sto na przeciw wschodowi, gdzie słońce  
wieczorem zachodzi, na Karcie zaś Zie-  
miopiskiej, na lewey stronie bywa. Pe-  
łudnie jest miejsce środkowe między  
Wschodem i Zachodem, i to na dole karty  
kładą. Północ jest miejsce na przeciw  
Południa położone, między Wschodem tak-  
że i Zachodem. I tę na samym wierzchu  
kart Ziemiopiskich rysują. *Na*

Na cóż tych zawiast świata potrzebna wiadomość?

**N**Asamprzód do poznania gdzie jakie Królestwo, Woiewództwo jest położone względem drugiego, na północy czy południe? Wiakiey krainie to przypada? Ale naybardziej do ułożenia kart Ziemio-piskich i kuli Ziemiowodney, aby ją podług nich ustanowić, do zażycia narzędzia tego do szczególnych ciekawości, iak się namieniło w Części pierwfzey, a więcej ich wylicza JmP. Gordon w Książce swojej z Angielskiego ięzyka na Francuski wytłumaczoney, w Paryżu. I Bion patrz l' usage des Globes.

A w Jzbie iak dochodzić zawiast tych świata, aby podług nich Ziemio-piskie ułożyć karty?

**W**Yryte ją zawsze Łacińskimi, Francuskimi, albo Hollenderfkimi słowy zawiasty te świata, (b) w szakże gdyby i tych

---

(b) Zawiasty świata Po Francusku. le Septentrion. le Midi. l' Orient l' Occident. Zwyczajnie zaś piszą na Mappach le Nord-północ le Sud-południe l' Est-wschód l' Ouest-zachód.

tych niebyło znaków, skazówka Magnetyfowa zawsze się obracająca ku północy (czego wytłumaczenie przyczyn do inney należy nauki) náylepszym jest prawidłem. To albowiem miawfzy, wnofzë fobie na przeciw wręcz południe, po prawey ręce wfchód, po lewey zachód, mimo wątpienie wfzelkie.

## § II.

O stopniach, krefach, Kropkach, i innych na Ziemiofifkich kartach wyrażonych znakach, co nám one tłumaczã.

**W**ierzchem i dotëm stopnie, znaczą Potu-  
dnika,

Po bokach zaś leżãce sã Równonocnika.

I tak długość po pierwfzych stopniach się poznaje

A po drugich iãkiey sã szerokości kraie.

Obręczy nie jest równa na kartach ofnowa,

Podług kart całkowita, czy będzie ćwiercioowa.

W całkowitey sã wfzystkie, bo nam cały ziemi

Wyftawia okręg, a zaś między ćwiercioiweni

Jãkã ćwierć ziemi ftawia, pod iãkie przypada

Odwrotne czy biegunne kółã, takież ftłãdã.

Kółka mnieyfzych, a wfieyfzych Miałf wfieyf-  
czyki znaki,

Różność zaś farb oznacza, iak kray wieloraki.  
Są tam iejsze weżyki, kropki, chmurki, plamy,  
Granic kropki, iak i dróg, a Rzek znak mier-  
wamy.

Weżyki. Gór są chmurki, plamy znaczą błota,  
Drzewka zaś małe, lasów gdzie bywa szczodro-  
ta.

Reszta kart Ziemio-piskich, niczym nieznac-  
zona,

Oznacza że bezdenność wód tam niezbrodzona.

Aliary przy samym końcu kładą Ziemio-pisy,  
Białe i czarne równie piętnastu mil ryfły.

Tę miarę nitką przynieść lub iakim narzędziem,  
A miejsc odległość od miejsc, po nich wiedzieć  
będziem. (c)

Cóż znaczą stopnie wierzchem, dołem i po bo-  
kach kart Ziemio-piskich rysowane.

**W**ierzchem i dołem na wszystkich kar-  
tach (procz słamey Całkowitey) kła-  
dą się stopnie Półdnika, po lewey zaś i  
pra-

---

(c) Dla niezupetney doskonałości kart Zie-  
mio-piskich którey podlegać muszą, w nadra-  
chowaniu albo ujęciu mil kilku, namienionoy  
sposób omyłce podlegać może chociaż nie zna-  
czney.

prawey stronie stopnie Równonocnika. I tak długość Ziemiopiska, stopniami wierzchem i dołem położonemi, iak same kresy równoległe wzdłuż prowadzone pokazują miarkuie się, a szerokość po lewey i prawey stronie, iak także same skazują kresy, będącemi oznacza się stopniami. Procz samey rzekłem całkowitey karty, bo ná niej długość Ziemiopiską ná Równonocniku przez szrodek okręgu prowadzonym, a szerokość ná Południku wokoło okręgu obwiedzionym, poznawać mamy.

*A czemuż ná jednych rysują Równonocnik, ná drugich go nierysują? Ná jednych są koła odwrótne, ná drugich przybiegunne?*

**S**kutkiem to iest różności kart Ziemiopiskich, iak się mówiło wyżej. Ná kártach násamprzód całkowitych, kładą się wszystkie kresy i koła, bo te nam wyrażają całą ziemię. Ná kartach zaś ćwierciowych nie które są tylko. Náprzykład ná karcie ćwierciowey wyrażającej Afrykę, rysują i Równonocnik, i dwa koła odwrótne, bo w rzeczy samey pod sam Niebieski Równonocnik i koła odwrótne w krainie gorącej

cey część ta świata przypada. Na karcie zaś wystawiającej Azyę, na samym końcu położony Równonocnik widzimy, bo koniec Jey tylko, to jest same na brzegach Azyi leżące Wyspy pod Obręcz Równonocnika przypadają. Weale zaś ją opuszczają na karcie pokazującej Część świata nąszę Europę, obręcz tylko przybiegunną północną u wierzchu kładą, bo za Równonocnikiem, w krainę pomiarkowaną, zarywając i krainy zimney ku biegunowi północnemu, leży Europa. Insze na tychże kartach znaki, iako to wężyki, wieżyczki, plamy, farb różność, kropki, bez wytworu rymóm wrodzonego, wyłożone są w Wierzach, co by oznaczały. Tu się przydaie krótki sposób do pożytecznego kart tych zażycia, a ten jest, wiadomość nąbardziej położenia Rzek, gdyż przy nich iak ciekawe przeprawy, i mocne, Zamki, tak nąznakomitsze stoją Miasta, i szczególne trafiają się przypadki.

*Czemuż w Okregu na tychże kartach stawiają Ziemię.*

Toć jest co się dotycze kształtu ziemi o którym w następującym Rozdziale.

RO-

## ROZDZIAŁ III. O Kształcie Ziemi.

Z Ziemiomierskich o ziemi rozważeni to mamy,

Ze obszerność i kształt iey, poniekąd poznamy  
Iak wątpliwość ustala, tak i zdań niezgody,  
Jednostajnie już twierdzą, i na to dowody  
Młaią, że okrągławy kształt iest nāszey ziemi;  
Co z cieni na Xiężycu od niey rzuconemi,  
Z nierównego u wschodu równie iak i końca  
Świata, wniyscia i zdyjscia to miarkuią  
słońca.

Podroźni sami nawet to dobrze stwierdzaią,  
Którym wierzchy, nie spody Młast, wprzód  
się stawiaia.

Pięć tysięcy Mil ziemi Czteryśta w okolo,  
Dziewięć zaś millionów dwakroć ma iey czolo.

Jakiegoż kształtu iest ziemia, spiczaste-  
goli, czy czworograniastego, czyli też o-  
krągłego?

**P**odług wszystkich zdania, na Gwiazdar-  
skiej równie iak i Naturalney znią-  
cych się sztuce, ziemia ta nāsza okrągła-  
wego iest kształtu. Co oni tak stwier-  
dzaią

dzają krótko. Náyprzod dowodzą z cienia rzuconego od ziemi na Xieżyć pod czas zaciemienia iego, á ten bywa spiczasty, którego to kształtu ofada być musi okąg, iak

*\*Umbrae  
Conice  
bafis cir-  
culus est.* to Zieminierskie wowodzą prawdy \* Po-  
tym z nierównego po wfzystkich krajach  
ziemi wfchodu i zachodu fłońcá wnofzą,  
gdyby albowiem ta powierzchność zie-  
mi była płáfka, nie nienakłonioma, i  
naymniey niewypukła, iak to w ftołach wi-  
dziemy, fkoroby fłońce weszło, lub záfzło,  
po wfzystkich caley tey powierzchności,  
częściach, iednegoż czasu wfchodzie i za-  
chodzie dać by się widzieć powinno. Sa-  
mo iefzcze pofpolite podróźnych doświád-  
czenie uczy, wfzakże tym Miałt; Zámków,  
Kościołów wprzód się ftawiaią wier-  
chy, zánim całe zobaczą ich wieże i mu-  
ry. Przydaie Ptolomeufz: że Gwiazdy na  
każdym mieyfcu, równie zdają się być  
odległe od ziemi.

*A głębokie po tylu ziemi mieyfcach  
łechy, rofpádliny, gory, nie psuiąż to tey  
ogągłości?*

Gdy twierdzą Fizycy że okrągłego  
kształtu



kształtu jest nasza ta Ziemia, niemowia o-  
ni tego, że ona jest zupełnie po Gwiazdar-  
sku i Ziemiomiersku okrągła, do której  
to okrągłości wyciągała tego, aby kre-  
śły od środka rzeczy okrągłej prowad-  
zione do iey obwodu, były wszystkie mię-  
dzy sobą równe. \* I do takiej okrągłości  
pozwalam że lochy, rospadliny, parywy,  
i góry, byłyby ziemi przeszkodą (c) Ale  
mowią, że ziemia okrągłego jest kształtu,  
na oko tylko. Do której okrągłości,  
(biorąc miarę z Gór i parowów, do całej  
tak obszerney Ziemskiej bryły, które ob-  
wod iak się już namieniło na 5,400. po-  
przecznia kresa na 1,720. powierzch-  
wność zaś samą na 9,288,000 mil czwo-

\* *Circu-  
lus est,  
cuius li-  
neae a  
centro  
ductae  
ad peri-  
pheriam  
sunt in-  
ter se o-  
mnes ae-  
quales.*

TOMIK I.

I

rogra-

(c) Akademy Paryscy dostrzegli, że  
\* kresa poprzeczna Równonocnika ziem-  
skiego jest dłuższa na mil blisko 8. od Os-  
ziemskiej Przez oś zaś Ziemska, rozumi się  
kresa od iednego bieguna do drugiego pro-  
wadzona. Kształt ten ziemi, iak teraz nam  
wiadomy, lubo niebył tak dokładnie poznany  
od starych Filozofów, wszakże ieszcze na lat  
640. przed Chrystusem, którego to roku żył  
Thales z Miletu, on sam przepowiadał za-  
cmie-

\* *Diamete-  
r Equa-  
toris ter-  
restris*

rogranicowych rozciąga się) nic i naywyższe nawet nie przeszkadzią Góry. Zwłaszcza że i w Xiężycu, na co Galileusz Wolfiusz i wszyscy naynowsi zgadzią się Fizycy, znayduią się Góry ná 4. mile włoskie wyfokie, á przecie te naymniey nie psują pozornej okragłości Xiężycá

## ROZDIAŁ IV.

### O CZĘŚCIACH ZIEMI.

#### §. I.

#### O CZĘŚCIACH ZIEMI WEWNĘTRZNYCH.

Z własnych składa się części, zmieszanych z cząstkami

Ognia, wody, Saletry, i z Soli żupami,  
Dowodzą z nich zrobione Chimików rościki,  
I wpadające w ziemie Nigru Tygru Rzeki.  
To tłące się podziemne pożarami lochy,  
To buhające nieraz siarczyste z niey prochy.

Wody

---

cmienia, i już w ten czas Gwiazdarska nauka dobrze jasna była, á stąd wnieść łatwo, że już natenczas wiedzieli uczeni o kształcie okragłym ziemi:

Wody same kruszcowe przynoszące zdrowie,  
 Lub śmierć, z którymi płyną: złoto, miedź,  
 ołowię.

Ziających części wewnątrz składa się ziemia ?

**N**Ayprzód z własnych swoich ziemnych  
 cząsteczek, się składa; wody, a po-  
 wielu mieyscach i Rzeki korytem płynące  
 w sobie mieści, mieyscami zaś z kruszczem  
 złota, srebra, miedzi, ołowiu, żelaza,  
 mieyscami z Saletry, Siarki koperwasfu, i soli  
 balwanami łączy się i kłii ( d ) Nadto ma  
 nieskończone prawie przegrody, lochy,  
 wycieczki, zakręty.

Czymże tego dowodzisz ?

**Z**E w sobie zawiera istotne swoje czą-  
 stki ziemne, na oko to pokazują do-  
 świadczenia Chimików. A że są zmieszane

Iz

nie

( d ) Po kilkakrotnych doświadczeniach u-  
 czynionych z takichby widzialnych części we-  
 wnątrz składata się ziemia, to tylko podane  
 mamy, że rzędami na wierzchu ziemia do-  
 bra urodzajna, dalej czarna, iaboby spalo-  
 na, potym idzie glina biata, nakoncu piasek.  
 I znowu warstwami takichże i podobnych  
 przedziałów się dokopywali.

ne z częstkami Wody, Ognia, kopiący ziemię doznają pierwszego, bo częstokroć dla obfitości Wód w wnętrznościach ziemi ukrytych, albo głębiej kopać niemożę, albo od nich zalani bywaię. W ziemiopismie Dzieiopiskim gdzie będzie opisanie szczegulnych ciekawosci każdego osobnie kraiu, znaydziesz po wielu miejscach, ciekawych w ziemi ukrytych wody spadków, szum wydaięcy i łoskot, który częstokroć o kilka mil mieszkaney flyszę. Ze są podziemne ognie, utwierdzaię to owe goręca, po iętkiniach i podziemnych lochach, i Góry szeziry z siebie wyrzucięce ogień, aż do zalanię ognistym rościęciem pól i mieszkanców. Wody nakoniec zdrowe, kruszcowe, i wody szkodliwe, wody się zapalaięce, które i w Polfcze naszey bawię ciekawy rozum, znayduięcych się w ziemi Kruszców Złotę, Srebra, Miedzi, żelaza, białwanów soli, Saletry, siarki są oczywistym dowodem.

## §. II.

O CZĘŚCIACH ZIEMI ZEWNĘ-  
TRZNYCH.

Cząstki ziemi spiczaste z sobą się iednoczą,  
Cząsteczki zaś rościrków okrągło się toczą.  
Ten podział, części ziemi zewnętrznych iest  
cały:

Ziemia i Woda. Miałą i te swe podziały.

Któreż są części widzialne całego okręgu  
ziemi?

Dwie są tylko: Ziemia tęga, i Woda.  
Zkąd też cały ten ziemi okrąg iednym ną  
zywą się słowem Ziemiowód \*

\* Terra-  
qua.

Cóż iest Ziemia tęga?

Iest sama ziemia, żadnym Morzem  
ani przerwana, ani rozłączona, z cząsteczek  
skupionych, i stałych składająca się.

A Woda co iest?

Iest rościek z cząsteczek iedna od dru-  
giey rozłączonych, ułożony.

Jakiegoż kształtu są cząstki ziemi?

**R**óżny i odmienny kształt, iedna od  
drugiey má sobie od natury w posagu  
dany

dany. Jednym ona nadała kształt spiczasty, innym czworograniasty, klinowaty drugim, aby tak razem spione trzymały się mocno, i niby kliiły z sobą.

*A cząstki wody iakiego?*

**S**A niemal wszystkie okrągławego kształtu, i ztąd to pochodzi, że się iedna cząsteczka zdruga niełączy, na każde nąchylenie się toczy, i każdego naczynia w które się wlewa, przeymuie kształt, podług niego układając się łatwo.

§. III.

O ZIEMI TĘGIEY.

*Wyspy, Półwyspy, Góry, Międzymorza,  
skały,*

*Wczę ści lad tęgicy ziemi podzielaią cały.*

*Góry nie szpecą naymicy ziemi, z nią  
stanely,*

*Nowych powstało wiele, a stare zginely.*

*Naywyższa Pik jest Góra. Etna w Sycylii*

*Pelion w Macedonii, Hekla w Islandyi*

*Jakiż jest podział ziemi tęgicy?*

*Dzieli się na ziemię stałą, Wyspy,  
Półwyspy, Międzymorzę, Góry nadmor-  
skie czyli Przylądki, Góry, pagórki &c.*

*Coż*

Cóż jest ziemia stała? \*

\* *Continens.*

Jest rozległość kraju ziemi, tycząca się i łącząca z inną, niebędąc ani Wyspą, ani Półwyspem, ani Międzymorzem.

Cóż jest Wyspa? \*

\* *Insula*

Jest kawał ziemi, ze wszystkich stron wodą oblany. I takie są: Islandya, Korfyka, Majorka, Minorka, Kandya, kawały ziemi na około Morzem oblane. Są i całe Królestwa takimi Wyspami, iako Królestwo W. Brytanii, Sardynskie, Sycylii &c.

A Półwysp co? \*

\* *Peninsula*

TA część ziemi zowie się Półwyspem, która powiększey części, ale nie wkoło jest obtoczona wodą. I taki mały Półwysp jest Morea, wielki Półwysp południowa część Ameryki.

Cóż jest Międzymorze? \*

\* *Isthmus*

Jest wązki kawał ziemi, między dwoma Morzami leżący. To Międzymorze náywyrażniey poznać w pośrzodku samym Ameryki, nazwane *Panama*.

A Góry

\* *Pro-* A Góra nadmorska, czyli Przyładek co jest? \*  
*mont-*  
*rium.*

Jest wierzchołek gruntownego ładu, który daleko w morze wychodzi, i niby wybiega. Najślawniejszy jest w Afryce, Przyładek dobrej nadszci nazywany.

### PRZEDGÓRZA ZNACZNIYSZE

Przedgórze północne w Nowergii.

Scangen w *Futlandyi.*

Finisterra w *Hiszpanii.*

S. Wincentego.

Fartak w *Arabii*

Liampo w *Chinach*

Tabin w *Tartaryi*

Bojador w *Nigrycyi*

Gwadarfiu przy *Cieśninie Babel-Mandel.*

### Cóż są Góry?

Jest kawał ziemi, nad iey powierzchność w górę wyniesiony, i znowu do niey się zniżający.

Góry byłyż od stworzenia świata, czy z iakiego powstały przypadku?

Jest wielu sądzących że Góry są niejakim oszpecceniem tak pięknego okręgu ziemi



ziemi, i niby niezdojącemi marfzczkami, i plamami tey kuli Ziemiowodney. I dlatego fobie wnoszą że razem z ziemią nie są stworzone, dopiero po powszechnym świecie potopie nastąpiły, podczas którego straszna ona wód wylewá w iednych miejscach wymełła ziemię, i z tego się stały doły i lochy. A ná drugie wymełte te ziemi brylki przenosiła miejsca, i ztąd powstały Góry. Ale inne przenoszą zdanie, że Góry razem z ziemią przy iey stworzeniu stały, i nie tylko tak pięknie ułożoney ziemi niezpečą náymnicy, ale ieszcze wygodę i pożytek iey mieszkańcom przynoszą.

*Jestże iaki ná to dowód?*

**M**Imo obszernie Fizyków wywody, tu się przytacza ieden tylko z *Siodmey Księgi Rodzaju* gdzie wyraźnie te są słowa: że podczas powszechnego świata potopu, 15. łokciami wyżej była straszna ówa powódź, nád najwyższe ná ziemi Góry. Niema się iednak rozumieć, aby wszystkie równie wielkie Góry, iák i małe Pagórki, wraz z ziemią przy stworzeniu stały,  
gdyż

gdyż ofobliwie poznieyszych wieków, wiemy o wielu Górach, które się przez trzęsienia (e) ziemi zapadły, o wielu zaś nowych, w innych krajach powstałych, różnych Królestw, świadczą dzieie. Przez sam nawet Potop, i nowych powstało wiele, i w swej obfemości powiększyło się wiele.

Które

---

(e) Przyczyna trzęsienia ziemi, podobna jest tej, która w Minach najmocniejszy zamki z gruntu wyraca. Proch tam, i powietrze tego dowodzą. Podobnie w trzęsieniu ziemi powietrze wewnętrzne, kurzawy siarczyste, i cząstki bursztynowe, któremi ziemia jest napełniona, mocy swej dają skutki. Gdy bowiem te przyczyny razem zmieszane i wzburzone zostają, wstrząsają łatwo ziemię, i częstokroć rozwaliny czynią. Kraje tym trzęsieniom ziemi teraz najbardziej podległe są. Królestwo Neapolitańskie, Sycylia, Grecya, Portugalia, Japonia i Azory. Przez te same gwałtowne trzęsienia ziemi, zdaniem uczonych ludzi Wyspy, Półwyspy, od tejże ziemi są oderwane, niektóre przynajmniej, gdyż wielu powszechny Potop przyczyną stał się i początkiem.

## Które też Góry najwyższe?

**N**A Wyspie Teneriffie Góra *Pik* twierdzą że jest najwyższa, od iey ofady, do wierzchołka biorąc, rächuią dobrą milę, sām zaś iey wierzch o 60. mil widzą żeglarze. *Kaukaz* ku północy Azyi, Góry *Liban*, *Sinai*, *Horeb*, sławne w Piśmie S. *Atlas* w Afryce, Góry *Kordeliery* w Ameryce. *Etna* w Sycylii, *Hekla* w Jslandyi, *Pelion* w Macedonii. Góry *Pireneyskie* Hiszpanią od Francyi dzielące. Góry *Alpes* przy Włozzech, i *Tatry* na Granicach Polski od Węgiei. Są jedn \* z náyznacnieyszych i náywyzszych Góry.

## Mają bydź jeszcze Góry ogniiste?

**S**A, i te iak więcey ciekawości, tak i podziwienia sprawiają, w których wnętrzościach wielka moc siarki, sieltry, żywicy, i kamieni z kruszców a náywięcey z siarki ubitych, ukryta leży. Przez wzruszenia zaś i tarcie swoje zapálona wypada, strasznym się stając widokiem, i okropną nędznych mieszkańców klęską. Takie są procz *Hekli* w Jslandyi, *Etny* w Sycylii, w którey dla strasznych pożarów, i Ognia z  
niey-

nicy wybuchającego, że jest mieysce po-  
 tępionych (f) Piekło, rozumiało wielu.  
*Wezuwiusz* przy Neapolu, *Wulkan* w Gren-  
 landyi. Ognistych tych Gór więcey liczą  
 w Azyi, z których náyznacznieysza na Wy-  
 spie Sumatra, druga w Japonii blisko Firan-  
 du Góra, z tey ustrawnie prawie wybuchają-  
 ące siarczyfte ognie, pod czas pogodney  
 nocy, o 70. mil odlegli widzą. Więcey  
 ich ieszcze rachują w Asryce, bo nietylo  
 ná lądzie, ale nawet i ná Atlantyckim  
 morzu przy brzegach Afryki Gór takich  
 pełno. W Ameryce zaś w iedney Peruwii  
 14. rachują Gór ognistych.

*Te wyrzucania ognistych cząstek, niesprawiają  
 Gór tych umnicyszenia takiego i wytrawienia?*

**S**prawiają, i wiele jest tak od ognia stra-  
 wionych, iż zupełnie niszczały, O  
 Górze Pik leżącey na Wyspie S. Maura w  
 Azyi piszą, że ta R. 1638. cała od ognia  
 strawiona przepadła. Są ieszcze i takie,  
 któ-

---

(f) Podług zdania wielu SS. Oyców,  
 Piekło w samym środku ziemi, albo przy-  
 najmniej jego blisko znajduje się.

których za ogniste niemieli, dopiero za  
ustaniem niektórych, wydające ogień po-  
strzegli. I taka jest w Azyi na Wyspie  
Jawa Góra, która R. 1586. roztąpiwszy się  
cała, pierwszy raz goreć zaczęła.

*Cóż jest ląd?*

**L**ąd w ściśłym rozumieniu nazywa się *littus*.  
tylko ten kawał ziemi, który jest  
przy morzu falami odbity.

#### § IV.

#### O WODZIE.

Prześmyk Odnogi Zakręt te są części wody  
Jezióra, Rzeki, Zrzodła, Uścia, Wyspowody.  
Zbiorowód świat oblewa, co zaś z niego w  
kraie

Wpada, to Morze. Imię Królestwo nadaie.  
Stawnieysze Morza: Czarne, Egieyjskie Czer-  
wone,

Kaspijskie, Białe, Ciche, Szródziemne, Zmro-  
żone.

Głębi bezdennych prawie na morzu jest wiele,  
Słabe skaty, są Wiry pod Ulmą topiele.

*Jakiż jest podział wody?*

**W**oda dzieli się na Zbiorowód, Wy-  
spowód, Morze, Odnogę morską, Prze-  
smyk

fmyk morski, Wir, ślepe skały, Zrzodła,  
Rzeki, Jeziora, Potoki, Uscia.

*Oceanus.*

Cóż jest Zbiorowód? \*

**Z**Biorowód nazywa się wszystko wód zgromadzenie, i niby zbiór ich wszystkie, cały nieowiele ziemi okrąg oblewający (g) z tego wód zbioru, co się obszerniej wylewa w niektóre części ziemi, to się właśnie nazywa Morzem. Te zaś obszernie zbiorowodu wylewy, że wielu się Państwom i Królestwom w podziale dostały, od nich, a cząsem od znaczniejszego trafunku swoje zabierają imiona. I takie są *Morze Szwedzkie*, pospolicie zwane Bałtyckie od pobliskiej iemu Szwecyi, oblewa Pomerańią, Prusy, Inflanty, Danią. *Morze Szrodziemne* że blisko śródka kuli ziemskiej między Europą i Afryką, aż do Azyi ku Wschodowi i Północy rozciąga się, a nazywa

zwi

---

(g) Zbiorowód bierze nazwiska od 4. części świata, które oblewa. Zbiorowód Północny albo lodowaty. Zbiorowód wschodni albo Indyjski. Zbiorowód Południowy albo Murzyński. Zbiorowód zachodni albo od Góry Atlas Atlantycki.

zwiska od Królestw które oblewa bierze. Przy Hiszpanii morzem Hiszpańskim, Przy Francyi Francuskim, Korfykańskim przy Korfycy, przy Sardyńii Sardyńskim, Adryatyckim od Miasta Adryi (h)

Zna-

(h) Równie Morza iak i Zbiorowód codziennie i statecznie iednego czasu podlegają w zbieraniu i opadnieniu \* wód \* *Fluctus* swoich. Jest to ich wzruszenie, przez które *Refluxus* woda morska nad swoją zwyczajną wysokość podnosi się, a potem opada. Zbiorowód przez 6. godzin podnosi się, i to jest jego wzbieranie. Podniesiony przez kilka chwil w iedney zostaje porze, a potem przez 6. godzin opada, i to jest jego opadnienie. Powrociwszy do dawnego stanowiska, po kilku chwilach znowu przez 6. godzin się podnosi, za własne wylewając brzegi, a przez drugie 6. godzin, do swoich powraca granic; tak, że w czasie 24. godzin i 49' Zbiorowód dwarazy się podnosi, dwarazy opada. Wzbranie to i opadnienie zawsze jest znaczniejszy w czas pełni Xiężyca, a bardziey ieszczę podczas obojga porównania dnia z nocą. Morza Szrodziemne, Baltyckie, Czarne, Martwe, Zbiorowód w kraiach podstuncznych, i za 65.° długości północney, nieznaia wzbrania i opadnienia wód. Ciekawy we wszystkich Fizykach różne tych skutków znajdzie przyczyny, i tłumaczenia.

## Znacznieysze Morza.

Morze Szrodziemne

Morze Baltyckie

Morze Czarne.

Morze Białe.

Morze Czerwone.

Morze Spokojne.

Morze Tyberyackie.

Morze Martwe.

Morze Kaspiyskie.

*Jaka też jest głębokość Morza?*

**K** *Abeusz* na 3. Mile Włoskie mieyscami głębokie być sądzi *Riccioli* największey głębi Morza mil 10. kładzie. *Waren* zaś twierdzi, że głębsze Morze nie jest, tylko w porównaniu iak być mogą najwyższe Góry. Wszakże przeczyć niemożna, owżem jest rzecz pewna że jest mieysc takich wiele na Morzach i Zbiorowodzie, których grantu doysć trudno. Takie na Morzu topiele są blisko Ulmy przy Szwecyi na Morzu Baltyckim. Przy Norwegii na Zbiorowodzie Północnym. Głębi tych pełno i na Morzu spokojnym.



Cóż jest Wyspowod \*

\* Archipelagus.

Jest Morze wiele Wysep w szrod siebie mające (i) Te są następujące.

Wyspowod między Grecyą i Azyą.

S. Łazarza.

Mexykański

Karaibski.

Maldywski.

Filipiński.

Cóż jest Odnoga Morska ? \*

\* Sinus.

Jest Część Morza, klinem w szrod takiej Ziemi płynąca. Znacznieysze są.

Odnoga Wenecka.

Pod Lepantem.

Murzynska.

Pod Bengalą w Indyi.

Mexykańska.

Pod Pánamą w Ameryce.

S. Wawrzyńca &c.

Morze Báltyckie, Morze, Białe, nazywają się od Ziemiopisów większymi Odnogami Zbiorowodu Północnego. Morze

Marmora, Morze Czarne, Odnoga Morza

TOMIK I.

K

frzod-

(i) Przedtym samo tylko Morze Egipskie nazywoto się Wyspowodem czyli archipelagiem.

Szrodziemnego. I samo Szrodziemne Od-  
nogą Zbiorowodu Zachodniego. Wrzeczy-  
samey wszystkie Morza są odnogami Zbio-  
rowodu, a Odnowi mnieysze, są odnoga-  
gami Mórz.

\*Fretum      Coż jest Przesmyk Morski \*

Jeſt niby kanał Ciaſny, czyli Ciefni-  
na morska, łącząca dwa Morza z sobą, al-  
bo dwie części iednego Morza. Takie są.

Przesmyk pod Gibraltarem.

Kofikański.

Duński.

Carogrodzki łączący Marmorę z Mo-  
rzem Czarnym.

Dardanelſki łączący Wyſpowód z Marmorą  
Káffa.

Bábel Mándel i Ormus łączą Morza  
Arábskie i Perſkie z Zbiorowodem.

Malacki między Półwyſpą Malaką i Su-  
matą.

Makáſſar między Wyſpami Celebes i  
Borneo.

Mágellański w Ameryce poſtrzeżony od  
Mágiellana R. 1520. ale dla niebeſpie-  
czney żeglugi zániedbany. &c.

Przesmyk między Liwadyą i Negrepon-  
nem tak ciaſny, że ledwie półokręcie przeysć  
może

może pod mostem łączącym ląd z Wyspą.

Zakręt czyli wir na morzu jest to woda morska w koło się krecąca, dla żeglujących okropna.

Słupie skały, są to niebezpieczne na Morzu miejsca, dla piąszczytych Wysep, w Samym Morzu ukrytych.

*Cóż jest pod Wody Morskiej?*

Jest gwałtowny bieg wody na Morzu, a osobliwie na Zbiorowodzie, który na wierzchu, czasem w szodku, bywają że i na samym dnie Morza przypada, a ten czasów pewnych i iednostaynych przytrafia się. Poruszenia tego wody Morskiej dają teraz przyczynę, obrot Ziemi.

ZNACZNIEYSZE  
MIASTA NADMORSKIE  
I OKRĘTOWE.

Hamburg.

Emden *w Niemczech.*

Brema

Lubeka.

Amszterdam

Ramekens *w Hollandyi.*

Archaniol.

Ka

Ryga

Ryga

Ziemiopismo.  
w Moskwie.

Carogrod

Kaffa

w Turczach.

Kandyja

Lisbona

w Portugalii.

Porto.

Aweira.

Brest.

Marfylla

w: Francyi.

Toulon.

Kadyx

w Hiszpanii.

Kártagena

Gibraltár

Ku Afryce.

Porfmuth

Plimuth

w Anglii.

Darmuth.

Sunderland.

Civitta-vechia.

Wenecya

we Włoszech.

Ankona

Gdańsk

w Polsce.

Sztokolm.

Gotenbug.

w Szwecyi.

Kalmar.

Kopenhaga

Helsmór

w Danii.

Kagliary

w Sardynii

Kro-

Krolewicz.

Piława. w Pruskim kr.

Memel Kolberg

Coż jest Rzeka.

Iest woda z wielu strumyków zebra-  
ná, i obfzernym mniey więcey płynąca  
korytem. z Europeyskich znaczniejszye.

w NIEMCZECH

w WEGRZECH

Dunay w szwecyi wytry- Dunay.  
ska, i aż do wschodu to iest Sawa.  
czarnego Morza 400. mil Drawa.  
przebiegłszy, wnie ma ufcie Teiffa.  
swoie.

w CZECHACH.

Ren.

Moldawa

Elba.

Elba.

Odra

w NIDERLANDZIE

Men

I HOLLANDYI

Mozella

Moza Skarpa.

Sprea

Skalda Dylla.

Lan

Liza Leck

Nekra

Iffel Wahal odnogi

Jnn

Renu.

Jzera

w MOSKWIE

Wolga

Don wpada do Morza Zabach.

Dwiná

Dwiná do Morza biálego.

Dzwina do Morza Bałtyckiego.

w TURCZECH

we WŁOSZECH

Pрут

Po

Dunay

Adiga

Mariza

Tyczyn

Seret

Adda

Tyber.

w PORTUGALII i HISZPANII.

Ebro Gwadal Kwiwir.

Gwadyana Tag *uscie swoje maia*

Minho Dura Xukar *w Zbiorowód*

*Atlantycki*

we FRANCYI

Sekwana.

Garumna naywiększa i naybystrzeysza

we Francyi rzeka, początek iey z Gór Pire-  
neyskich, wpada w zbiorowód Akwita-  
nieki.

Rodán Ligera.

w ANGLII

Tamizá, tak donośna, że naywiększe  
nawet okręty po niey pod Londyn przy-  
stąpić mogą. Uscie swoje ma w zbiorowód  
Północny.

Humber Sawerna.

w POL-

w POLSZCZE

Wisła. Dniestr.

Dniepr. Warta. San.

w NORWEGII.

Glammor.

w SZWECYI.

Torna. Dala.

*Rzeki znaczniejsze Azyatyckie.*

w TURCYI AZYATYCKIEY.

Tygr Przy tych Rzekach był Ray Ziemi.

Eufrat.

w INDYACH

Ganges

Indus

Menán

Awa.

w CHINACH

Kiang.

Hoang.

w TARTARYI.

Oby Lena.

*Rzeki Afrykańskie.*

w ABISSYNI I EGIPCIE

Nil. Tá Rzeká podług powfzechnego  
mniemania pomaga do płodu ludziom i  
Zwierzętom. Cała zyzność Egiptu zawie-  
sta od wylánia sławney tey Rzeki.

w NIGRYCYI

Rzeká Czarna,

w KONGO.

Záira.

Zambeza.

Senegala.

S. Wawrzyńca.

Rzeka *Plata* albo srebrna wpada w Morze Magellańskie korytem na 20. aż do 30. mil szerokim.

Rzeka *Amazonjska*. Od zachodu na wschod przez całą niemal płynie Amerykę, zánim wpada w Zbiorowód, mil 1000. przebiega.

*Cóż jest źródło?*

Jest woda wytryskująca z ziemi, znalazłszy do wyjścia miejsce.

*Zkąd że się biera źródła?*

**D**Woiakie jest około tey rzeczy uczonych zdanie. Jedni mówią że źródła od Morza swoy zabierają początek; znajdując się (tak się oni tłumaczą) w wnętrznościach ziemi różne lochy, wycieczki, podziemne kanały, po których wolnym się roschodzi biegicm woda Morfka, i znalazłszy w Górach czy skałach łatwą do wyjścia drogę, ciśnie się przez nie, i sączy. Drudzy: zupełnie początek źródeł na deszcze, śniegi, grady, składają.

Za



Zá każdym spadnieniem deszczu (tak oni mówią) śniegu, gradu, częśé iedna wody, idzie ná powietrze, gdzie się też wzbiera i wzmagaią wody; druga częśé przez potoki i rzeki dostaje się Morzu, iáko gromadzie wód wsfyftkich. Wsfakże iednak wiele korzysta ziemia, w ktorą się trzecia prawie częśé wody wpaia, przez rózne iey szpary i rostępy wchodzi, á tak w wewnątrznych lochach ziemi zgromadziáć się, zacfafem zebrawszy szuka sobie przeyścia, strumyczkiem wytryskuiać, miáá patrzącemu oku rozrywkwę czyni.

*Któreż z obojga przeniść zdanie?*

**W**ladowość zdań, nie zaś ich przenoszenie i zbiianie dowodne, do násfzey náleży rzeczy. Więcey atoli iest *Fizyków*, drugie utrzymuiających zdanie, á to z tych krótko przyczyn: że lubo po niektórych mieyscach woda Morfka skrytemi w ziemi przechodzi rowami, i róznymi iey zakátkami się ciśnie, co z sfonych wé Francyi, Polsfcze Egypcie żrzodeł, i potyłu innych mieyscach które obfernie liczy du - Hamel sfawny Filozof, wnieśé možna;

do

do wiary rzecz jednak trudna, aby wody morskie do tak znaczney wyfokosci wbić się mogły, aż nad same Gór i skał wierchołki, nád Morze i od Morza ná kilkanaście częstokroć mil odległe, wzdoby przecie ich siłę w zmaganiu się i wzbitaniu ku górze własny opór ziemi, zmniejszyając, zczasem zniszczył. Nadto blisko Morza wykopane źrózła, studnie, słodką w sobie mają wodę, a iakże od Morza pochodzić mogą, które iest zbiorem wód słoneych.

*Cóż iest Uscie, Jezioro, Potok?*

**U**scie nazywa się to mieysce, ná którym Rzeka znaczna w Morze w pada, lub mnieysza z większą się łączy. *Jezioro* iest zebranie wody słodkicy, a czasem słoney, niewysychającej, i w swoim stanowisku cicho stojącej. *Potok* zaś iest strumyczek wody, pod iestien i wiosnę sciekać, a w lecie wysychać zwykły.

*Cóż iest Spád Wody?*

**J**est to bieg Rzek niektórych w korycie, skałami albo inną zawadą tamowany, od którey uwolniwszy się, z góry ná doł spa-

spada z wielką bystrością i szelestem. *Nil* ma onych kilka, náyflawnieysze dwa między górami o których *Rollin* w Tom: I. *Histoyi dawney*. *Zaira* rzeka Kongu, zaczyna bieg swoy spadając z wysokiej gory. Náyznaczniejszy spad ten Rzeki *Niagary* w Kanadzie, która spada prostopadle z gory na 156. stop wysokiej, korytem na ćwierć mili szerokim. Mgła zaś którą czyni tak bystro na dół lecąca woda, o mil 5. widzieć się daie, a gdy Słońce świeci, piękną na obłokach układa tęczę.

## ROZDZIAŁ V.

### O PODZIALE CAŁEGO OKRĘGU

#### ZIEMI.

*W* Cztery się dzieli części, *Azja* na *Wschodzie*,  
*Na Północ Europa*, im zaś na *zachodzie*  
*Afryka*. *Ameryka* pod nami została,  
*Są* jeszcze przybiegunne, nieznanome kraie.

*Na* wieleż części okrąg ziemi się dzieli?

*Na* IV. podzielony jest części. *Europa*, *Azją*, *Afrykę* i *Amerykę*.

*EUROPA* względem całego okręgu Ziemi leży na północ,

A.

AZJA na wschód,

AFRYKA na południe.

AMERYKA na zachód słońca.

Nadto zostają się kraje Południowe i Północne ku biegunom świata leżące, a wszystkie jeszcze nam niewiadome.

*Jak też obszerna w szczególności każda ta Część ziemi?*

**E**UROPA od Góry nadmorskiej w Hiszpanii, aż do Don Rzeki w Moskwie na mil 900. I ta jest długość Europy. Od Góry zaś nadmorskiej północney przy granicach Norwegii aż do brzegów Włoskich, na mil około 800. rościąga się. I ta jest szerokość Europy, która to część świata najmniejsza. AZJA od zachodu na wschód, to jest od brzegów Natolii, aż do Japonii 2400. mil długości: Od południa na północ począwszy od Połwyspu Malako, ku nowej Zembli, 1,400. mil szerokości liczy. I ta za dwie części świata mało co mniej obszerniejsza AFRYKA 1400. na długość, na szerokość mil 1,000. rachuje. AMERYKA zaś po całym połukręgu spódnim, swoje rościąga granice.

## § I.

## O PODZIALE EUROPY.

**E**uropa Część świata nasza, ma trzy swoje  
Cesarstwa, Krolestw dziesięć, przyby szo-  
wych dwoie.

Ośm Rzeczypospolitych, Wyspy, swoy Wy-  
spowód,

Od środka oblewa ją na północ Zbiorowód.

Wzdłuż dziewięć set, wszerz ośm set mil za-  
wiera w sobie,

Ułożenie Iey całe w Panięskiej ozdobie.

Tu Duńczyk, Moskalk, Anglik, Szwed, Polak,  
Hiszpani,

Luzytan, Francuz, Niemiec, za Panów uznani.

Włoch, Hollender, Sardyńczyk, Szwaycar,  
Korsykańczyk,

Turek, Wenet, Raguzan, Neapolitańczyk.

Stolice: Wiedeń Berlin Madryt Londyn ludny,

Rzym Petersburg Neapol Stambut Paryż cudny.

Sztokolm Turyn Lizbona Presburg Kopenhaga

Wenecya Warszawa Parma Luka Praga.

Amsterdam i Raguzza Zurych Kagliary.

Trzymają się w iednym Morzu z nim Bastya  
pary.

<i>Cesarstwa.</i>	<i>Ich Prowincie.</i>	<i>Stolice.</i>
	Dzieli się na IX. Cyrkułów.	nad Dunajem. <b>WIEN</b>
<b>NIEMIECKIE.</b>	I.	<i>Stolica Cesarstwa</i> Od dwóch wie-
Dłgie od Morza Bałtyckiego do Alpów na 180. fzero. kie od Mozzy do Wistzy, na mil 160.	<b>AUSTRYACKI</b> w Nim Rakuńskie Arcy-Xięstwo, albo Austryackie. Styryi Karyntyi Karnioli Hrabstwo Tyrolskie. Trydenckie Bryxeńskie	k o w przytomnością Cesarzów zażczycone. w Górnay Austryi Lintz Klagenfurt Laubach Insprug Trydent od powszechnego zboru sławne Bryxen.
<b>MONACHIUM.</b>	II.	Nad Izerą
	<b>BAWARSKI</b>	<b>MUNICH</b>
	Bawarskie Neuburskie Arcybiskupstwo.	Neuburg
	Salisburskie. Ratysbonskie. Pafławskie.	Salisburg Ratysbona Pafawa
	III. <b>SZWABSKI</b> Xieństwo	<b>STUTGARD</b>

Cesarstwa

NIEMIE-  
CKIE.

Ich Prowincie.

Wirtemberskie

Margrabstwo

Bádeńskie.

Biskupstwo Au-  
szpurskie &c.

Miaśc wolnych

Cesarzkich w

tym cyrkule 31

IV.

FRANKON-

SKI.

Bamberskie

Wirtzburški:

Aichszadški:

Kolmbach-  
skie

Anspachskie

&c.

Szlachty u-

dzielney w

tym cyrkule

tak wiele się

znayduie, że

iey na 1500.

Familii liczą.

V.

GORNEY SA-

XONII.

Miasta Głowne.

159

Baden

Dillinga

Znacznieysze

te są.

Ulma

Nordlinga

Aufzpurg.

Augusta

Vindeli-

corum.

NORYMBER-

GA

Imienia.  
Tegoz

Wnim Biskup: Margrabstwa

WIT.

Ich Prowincie.	Miasta Głowne.
Xięstwo Sa- skie.	WITTEMBERG nad Elbą
Margrabstw: Misnii	Drezno nad Elbą
"Brandeburii	Berlin nad Spreą.
Xięstwo Po- meranii,	Szczecin.

Wini

VI. DOLNEY SA- XONIL.	HAMBURG nad Elbą <i>nay- większe i naybo- gatrze Miasto w Niemczech.</i>
-----------------------------	--

Brunświckie Halberstadz- kie.	Xięstwa
Magdeburšk: Elektorstwo Hannowerskie,	
Xięstwo Me- klemburskie	
Holsztyńskie	
VII. GORNEGO RENU	

Tego Imienia.

Wornackie Spireńskie Bazylenkie Fuldenkie Zweybru- ckie Simmeren- skie	Biskupstwa. Xięstwa.	FRAN- KWORT. nad Menem <i>Miasto Cesarskie wolne, obiera- niem i korona- cyą Cesarzow zajsczycone.</i>
---	-------------------------	---

Tegoż.

Land.



Cesarstwa | Ich Prowincye | Miasta Głowne 161

Langrabstwo

Kassel

Haskie

Tegoz  
imienia

Hrabstwo Naf-  
sawskie.

VIII.

NIEMIE:  
CKIE.

DOLNEGO

RENU

Zawiera 4  
Elektorstwa

Arcy Biskup-  
stwo Mogun-  
ckie.

Moguncya nad  
zbieżeniem Rzek  
Renu i Menu.

" Trewirskie

Trewir

" Kolońskie

Kolonia

Faltzhrabstwo

Heidelberga

Ryńskie

nad Necką

IX.

WESTHALSKI

AKWISGRAN

Leodyiskie Bi-  
skupstwo

M. wolne od po-  
koju zawarte-  
go R. 1748. sta-  
wne.

Aix  
la-  
Cha-  
pelle.

Xieństwo Julia-  
ckie.

Xieństwo de  
Berg.

Liittich

Duffeldorp

Xieństwo Kliwia

Kliwia

Monasterskie

Munster.

Biskupstwo

Arensberg.

Xieństwo west-  
falskie.

Tego  
prawie imie-  
nia

Paderbonskie

Biskupstwo.

Ofnabruckie

Biskupstwo.

którego kanoni-

13

TOMIK I

L

cy fa

cy są częścią  
katolicy, czę-  
ścią Lutrzy, a  
Biskup na prze-  
mianę bywa.

Xieństwo Min-  
deńskie.

Hrabstwo Hoy-  
skie.

Xieństwo Fer-  
deńskie.

Hrabstwo Ol-  
denburkie.

Xieństwo Oost-  
fryzy.

Herworda iest

Opactwo Pa-  
nieńskie Dam

Kalwińskich.

NIEMCY  
DOLNE

czyli  
NIDERLAND

Dzieli się na  
XVII. Prowin-  
cyi, z których

Sprzymierz-  
nych iest VII.

i z nich się  
składa

RZECZPPLTA  
HOLLENDER  
SKA

Katolickich X.

Emden blisko  
Morza nad  
Embzą

Amsterdam

inazy

Cyrkul ten był X. Cesarstwa  
Burguńskim Zwany.

i nazywają się.		BRUXELLA
BELGIUM		nad Senta wszy
KATOLICKIE		stkich Prowincyi
Artezya dostała		Belgickich stoli-
się w moc		ca.
Francuską. IX.		
pozostałych, z		
odjęciem ie-		
dnak zną-		
cznych kraiów		
dla Królów		
Francuskiego,		
Pruskiego i Rze-		
czyoplteyHol-		
lenderfskiej zo-		
stały się trakta-		
tem Utrechtskim		
przy Domu Au-		
stryackim ną-		
stępujące.		
Flandryjskie	3.	Gand
Hannońskie	Hrabstwa.	Mons
Namurskie		Namur
Brabańskie		Bruxella
Luxembur-		Luxemburg
skie	4	
Limburskie	Xiełstwa.	Limburg
Geldryjskie		Ruremonda
Państwo		
Malińskie.		Malina
Margrabstwo		
Antwerskie.		Antwerpia.

164	Cesarstwa	Ich Prowincye	Miasta Głowne
	MOSKIE-	MOSKWA	Stolica Mo-
	WSKIE	POŁNOCNA	skwy na wy-
	w EURO-	Peterburg	spach Rzeki Newy
	PIE.	Rewel	PETER-
	Długie na	Ryga	SBURG.
	Mil 215.	Wielki No-	Wielko- rządztwa
	fzerokie z	wogród	
	południa na	Archanioł	przy Usciu
	północ na	którego	Dzwiny.
	Mil 440.	część wscho-	Tegóż imienia.
	Procz	dnia należy	
	Państw w	do Azji.	
	Azji w któ-	MOSKWA	
	rey ma od	POŁU-	
	wschodu na	DNIOWA.	
	zachod 400.	zawiera w fo-	Moskwa Stoli-
	á z połu-	bie VI. Pro-	ca dawna
	dnia 650.	wincyi.	
	mil	Smoleń-	Smoleńsk
		skie	
		Kiiow-	Wielko- rządztwa
		skie	
		ustapione	Tegóż imienia.
		od Pola-	
		ków Ro-	Kiiow nad
		ku 1686.	Dnieprem
		Czemiechów i	Białogrod
		Kozaczyzna na-	Woronez
		leżą do Wiel-	Niski Nowo-
		korządztwa Ki-	grad
		io wskiego.	

Cesarstwa  
**TURCKIE**  
 w EUROPIE  
 Z zachodu  
 na wschód  
 ma mil 200.  
 a z południa  
 na północ  
 ma 250 ca-  
 łe zaś z kra-  
 iami połud-  
 niowymi ro-  
 zciągają się  
 od strony za-  
 chodniej  
 Król: Algier  
 sięga aż  
 do końca  
 odnogi Per-  
 skiej na  
 mil 800. z  
 północy na  
 południe  
 blisko 700.

Ich Prowincye  
**TURCYA**  
**POŁNOČNA**  
 Bessarabia  
 Kroacya Tur.  
 Dalmacy Tur.  
 Bosnia  
 Serwia  
 Bulgarya  
 Ramania

Miasta Głównie  
**STAMBUŁ** Con-  
**STOLICA.** stanti-  
 położenie Mia- nopolis  
 sta tego najro- po Pol-  
 szoszniejsze na- sku Ca-  
 Swiecie nad rograd.  
 Ciesniną tegoż  
 imienia leży.  
 Bender  
 Wichiez  
 Mostar  
 Bagnaluk  
 Belgrad  
 Zofia  
 Sambuł

**TURCYA**  
**POŁUDNIO-**  
 albo  
**GRECYA**  
 Macedonia  
 Albania  
 Epir  
 Teffalia  
 Liwadya.  
 były Atyny  
 \* Morea  
**KRAJEHOŁ-**  
**DUJACE**  
 w EUROPIE

W  
 niey  
 te  
 są  
 Pro-  
 win-  
 cye.  
 W  
 niey  
 Salonika  
 Iscodar  
 Delwino  
 Janna  
 Lywadya  
 Korynt  
 \* Peto-  
 poncus

Tantar: n niey  
 \*Półwysp kry-  
 Wołóchy  
 Moldawa

Bassafery  
 Krym, Kassa.  
 Targowisk  
 Jassy

\* Cher-  
 sonejs  
 Taur

Tartaryą północną w której mieszkają Tartarowie Nahajscy, na Ordy podzieleni, chaty swoje z jednego miejsca na drugie przewozacy. Należą do Tartaryi.

KROLESTWA EUROPEYSKIE.

Królestwa	Ich Prowincye	Miasta Głównie
PORTUGALSKIE	Antradura Tralos	Braga
Długie jest z południa na północ mil 100.	Mon-tes Beira Extre-	Braganza Lamega
Szerokie około mil 40.	madura Port:	Stolica Królestwa LISBONA przy Uściu Rzeki Tagu
w famey Europie	Alen-teja	Euora
procz osad w Ameryce, krajów w Azji i Afryce	Algarwia	Tawira

HISZPANSKIE	Nad zbiorowodem IV.	
Długie około 186.	Biskajia albo Kantabrya	Bilbao
Szerokie 177	Asturya	Owiedo

Królestwa. przez osad swoich w Ameryce południowej i północnej, krajów w Azji, i Afryce.

Ich Prowincye. Gallicya Andalu- zia w Srodku Hiszpanii Nawarra Arragonia Kastylija dawna Kastylija nowa Królestwo Leonskie. Nad Morzem Szrodz: IV Grenada Murcyja Walencyja Katalonia

na XIII. Prowincyi należących, które to wię- kszą część ją zaliczycie imieniem Królestw.

Miasta Głowne. Kompostella Sewilla. To o tym Mieście przyto- wie. Kto Sewilli nie widział, nic nie- widział. Pampelona Saragoffanad Ebrę Burgos Stolic. Królestwa MADRYT nad Potokiem Manzanara Tolet. Leon

Cesar Augusta

Grenada Murcyja Walencyja Barcellona.

FRANCU- SKIE.

Ta sama pra wie dłu- gość i sze- rokość, któ- ra i Hiszpa- nii. w A- zji, Afryce i Ameryce ma kraie swoje Fran- cya.

Dawny podział na XII. Prowin- cyi. Wyspa Francu- ska Pikardia Normandia Brytania

Stolic: Królestwa P A R Y Z ieszcze przed Lu- luszem Cesa- rzem sławne Miasto, piękno- scią, bogactwem osiadłością pier Po Fran- cysze w Europie. Amiens Rouen Rennes Xię-

168	Królestwa.	Ich Prowincye.	Miasta Główna.
Orleans		Xieństwo Aureliańskie	Aurelian
Bourde- aux		Akwitania	Burdegala
		Languedocya	Tolosa
		Prowancya	Aix
Grenoble		Delfinat	Gracyanopol
Lion		Prowincja Lugdunńska	Lugdun w osi- dłości tylko. Pi- ryżowi ułtapi
		Burgundya	Dion
Reims		Szampania.	Remy
		Xieństwa nabyte.	
		Lotaryngi i Baru	Nancy piękne
		Alfacyi.	Straßung o- bronne.
		Artezya	
		Flandrya Fran- cuska.	Arras Lille.

ANGIEL- SKIE albo WIEL. KIEY BRY TANII.	Dzieli się na ANGLIA wła- sną w niej się zawiera Hrabstw 40.	Stolica Królestw- nad Tamizą LONDYN Miasto naylu- dniejszy w E- uropie, a piękno- ścią naypiek- wszym równa- jące. Edimburg.
Długosc Anglii, Szkocyi 170. szer- kosć nay- większa mił 90. o- procz wysp i osad two- ich na Mo-	SZKOCYA Xieństwo Gal- skie albo Wallii w nim Hrabstw 12. I Wyspy na Zbiorowodzie i Morzach. Nay- znakomitsza	
	IRLANDIA	DUBLIN



<i>Królestwa.</i>	<i>Ich Prowincye.</i>	<i>Miasta Głowne.</i>	169
ezu i ładzie w Ameryce	WŁOCHY POLNOCNE.		
Dzierżaw w Afryce, i równie bogątych iák obzer- nych Kra- jów w A- zyi.	Medyo- lańskie Mantuan- skie Parmy i Placencyi Moden- skie Piemon- ckie Sabaud- ckie Monser- rackie Wenecka Genuen- ska WŁOCHY SRZEDNIE W. X. Toskań- skie PANSTWO PAPIESKIE w którym pania Rzym- ska Dziedzictwo S. Piotra. Xieństwo Castro Powiat Orwi- tański. Umbria.	Medyolán Mantua Parma, Placen- cya Modena Turyn Szambery Kazal Wenecya Padwa Genua FLORENCYA <i>Włoch i Swiata Stolica.</i> RZYM nad Ty- brem. WITTERBA. Castro. Orwieta Spolet	
			Zie-

Ich Prowincye	Miasta Głowne
Ziemia Sabińska.	Magliano
Powiat Peruzanński.	Peruz
Márchia Ankońska	Ankona. Loreto.
Xieństwo Urbinskie.	Urbino
Románia	Ráwenna
Powiat Bononńskie.	Bononia
Xieństwo Ferrarskie.	Ferrara
WŁOCHY POLUDNIOWE	Stolica Króle- NEAPOL
Królestwo Neapolitańskie	Z nájpiękniejszych Europy.
Dzieli się na IV. Prowincyje	
Ziemia Lawora	Salerna.
Abruzza	Akwila.
Apulia.	Lucera.
Kalabrya	Regio.
W Y S P Y	
WŁOSKIE	Stolice Sycylii
SYCYLIA	Palermo Messyna
nájzdłużniejsza między wyspami Morza Szrodziemnego	
długa mil 60.	
szeroła 40.	
Dzieli się na III	

	Prowincye di Demopá. di Noto. di Mázara.	
Calaris	SARDYNIA Długa mil 50. szeroka 20. Mor- skim Przesmy- kiem od korsy- ki oddzielona. wysępki zna- cznieysze Okolo Sardynii. Afinara na pół- noc. S. Dámaz S. Piotr. tu wy- godne dla o- kretów przyby- cie.	Stolica Sardynii KAGLIARY          Stolica. WALETTA. MALTA obronne Miasta  BASTYA Bonifacio
	MALTA Długa mil 7. szeroka 4 KORSYKA Długa mil 30. szeroka 12.	
POLSKA Polska dłu- ga na mil 180. szeroka 150.	Dzieli się na 13 Wielkich czę- ści. WIELKA POLSKA	Stolica Króle- stwa. WARSZAWA nad wistą. Poznan nad wärtą MAŁA

Te Dzielą się na Wojewodztwa,  
Ziemie, Powiaty.

MAŁA  
POLSKIE

Kalisz *nad*  
*Prosną.*  
Piotrkow.

KRAKOW  
Stolica

*dawna Króle-*  
*stwa, osiadłością*  
*zagranicznym*  
*się równające*  
*Miasto.*

RUS  
PRUSY

Lublin  
LWOW  
GDANSK  
*Anzeatyckie*  
*Miasto.*

Toruń *chândlo-*  
*wny.*

LITWE

WILNO

Zmudz  
Mazowisze

Wolyń  
Podole

Kamieniec  
*obronny*

Podlasie  
Inflanty

Warmia  
Kurlandya

Brunnsberg  
Nitawa

PRUSKIE  
*ogólnie bio*  
*rac rozcią-*  
*ga się na*  
*mil 140.*

Składa się z  
następujących  
części.  
Margrabstwo

Stolica Króle-  
stwa.  
BERLIN  
*nad Spreą*  
Bran-

Brandeburskie  
Pomerania

Szczecin

procz dwoch Po-  
wiatow.

Slask dolny  
i Znaczna część  
Gornego

WROCLAW  
nád Odra

Xieſtwa

Magdeburſkie

Halberſtadſkie

Dzierżawy

Luzackie.

Xieſtwa

Kliwſkie

Mindeń-

ſkie.

Murſkie

w Cyrkule  
Weſtfałkim

Fryzyi wſcho-  
dniey.

w Niderlandzie  
część Gel-  
dryi Górney

Przy Szwayca-  
rach.

Xieſtwa

Neweburſkie

Walengeńskie.

w Polſzcze

Staroſtwa lenne

Bytowskie

Ich Prowincye  
Drahimskie  
i Lăwenburkie  
zastawne  
Zulawy.  
Elbląskie

Miasta Głowne

	WEGIER- SKIE	Dzieli się na Węgry gorne	Stolica Królestwa. PRESBURG *
* Poso- nium	Długość największa Węgier z wschodu na zachód jest mil 120. z półnoey na południe 80.	Węgry dolne w nich 53. Hrabstw. ZIEMIA Słowieńska dłu- ga na mil 90. szeroka 20. Kroacya długa na 26. szero- ka na 20. Dalmacya Węgierska. ZIEMIA Siedmiogrodz- ka * Długość iey wynosi na mil 65. a szerokość 45	* nad Dunaiem Buda Warasdyn Etfek Karlstad przed- murze chrze- ścianstwa od Turkow. Zenga Hermánstad
* Tran- sylva- nia.	CZESKIE Czechy ma- ją długości mil 60. sze- rokości zaś przešlo mil	Przynależyto- ści Czech te są Xięstwo Ślą- skie.	Stolica Królestwa P R A G A Austryackiego Śląsku Opawa 40.

Królestwa 40 dzieli się na własne Czechy w których 18 Cyrkułow się liczy.	Ich Prowincye Margrabstwo Morawskie Margrabstwo Luzackie	Miasta Główne 175 Ołomuniec Bautzen Gorlitz
---	--	--

S Z W E- D Z K I E Z północy na południe długość Szwecyi wynosi na mil 300 a z zachodu na wschód 200	Szwecya własna. Gotlandya - Finlandya - Laponia Szwedzka. Wyfpy O których be- dzie niżej Dwa Powiaty w Pomeranii należą do ko- rony Szwed- zkiej Dzierzawy Niemieckie	Stolica Królest- SZTOKOLM nad Morzem Baltyckim Gotenburg Abo Stralfund Wisnar
---	--	--

DUNSKIE i NORWER- GII. Norwegia długa mil 300 szeroka zas w wie-	Krate do Danii należące są na lądzie i Morzu Na lądzie Jutlandya * północna Jutlandya półudniowa	Stolica Króle- stwa KOPPEN- HAGA na dwóch Wy- *Chers- spach Selandyi i nesus Amaku mostem Cimbri- zwozdzonym z ca. których
---	---	---

Królestwa których miejskach na mil 60 w niektórych tylko na mil 3 lub 4. Dania ma o- sady swoje w Azji A- fryce i A- meryce.	Ich Prowincye czyli Xięstwo Sleswickie Na Morzu Wyspy Te się położą ni- żey NORWEGIA Dzieli się na 4. Wielkorząd- stwa Ageruskie Bergieńskie Drontemskie Warduskie	Miasta Głowne sobą złączone- mi, leży to Mia- sto. Sleswick       Chrystiania       Tegoż imienia
---	--	---

RZECZYPOSPOLITE EUROPEYSKIE		
RZECZPL: HOLEN- DERSKA Długa mil 40. Szeroka 30.	Patrz <i>Niderland</i> <i>Prowincye</i> <i>Sprzymierzone</i> <i>Belgickie.</i>	AMSTER- DAM.
WENE- CKA Długa mil 52. Szeroka 30. procz	Dzieli się na 7. rowincyi, Wyspy do We- necyi należące.	WENECYA na Morzu, ie- dno z nayboga- tzych Miało Padwa. Dzier-



Królestwa Dzierżaw wſcho- dnich	Prowincye	Miasta Głowne 177 Werona Brixia.
--	-----------	--

SZWAY- CARSKA Długa mil 60. ſzeroka 40. GENE- WEYSKA	Dzieli ſię ná 13. Kantonów.	ZURYCH   GENEWA.
--	--------------------------------	---------------------------

RAGU- ZANSKA Długa mil 15. ſzeroká 2 procz wyſp matych.	Dzieli ſię ná 5. Powiatów	RAGUZA
--	------------------------------	--------

LUKIESKA Długa mil 5. Szeroka 4.	Dzieli ſię ná 2. Powiaty Lukie- ſki Karſagnán- ſki.	LUKA
--	--	------

GENUENSKA Długa Mil 40. Szeroka 6.	Dzieli ſię ná Po- wiat wſchodni, záchodni i Hrab ſtwo Final.	GENUA
--	---	-------

<i>Wyspy</i> SAN MARINO	7. wsi i Zam- kow obronnych	<i>Miasta.</i> SAN MA- RINO
Na mile się roz- ciąga.	2. liczy.	

## WYSPY EUROPEYSKIE

*Wyspy Brytannickie większe*

Anglia

Irlândia

*Wyspy Brytannickie mniejsze*

ORKADY

SETLANDSKIE

na północ

na północ

Szkocyi

wysp Orkad

HEBRYDY.

W. GHT

na zachod Szkocyi

Garnefey

Jarfey

Anglezey

Fáro.

*Wyspy Skandynawii*

Zelândia

Fionn.

Langielandya

Lalandya

Falster

Guldebourg

Maggeroya

Surroya

Samiana za obrczą północną przybie-  
gwiną leżą.Między małą Wysepką Wero i brze-  
giem południowym Wyspy Loffereny  
znayduie się ow iak sławny, tak straszny  
zakręt na Morzu, który przez 6. prawie  
gouzin gwałtownie w sobie pogrążając  
cokol-

Wyspy Duńskie

Przy brzegach  
Norwegii

Wyspy

Miasta

179

cokolwiek się nawinie, przez drugie 6. godzin z tą gwałtownością, pochłonięte wody i zgruchotane bądź też największe wyrzuci okręty.

Ná Zbiorowodzie północnym.

Islandya.

Wyspy Ferro.

Gronlandya.

Alandya ná Morzu Bałtyckim

Gotlandya Oelandya

Rugen. ná Brzegami Pomeranii

Wyspy  
Szwedzkie

Wyspy Azorskie.

Wysep tych liczą 9

S. Michała

S. Marie

Tercera

Gracioza.

S. Jerzego

Pik

Fial

Flores

Kuerwo.

Stolica, i Głowne

Miasto wszystkich

Wysep Azorskich

Angra ná Wysepie

Tercera położone.

Wyspy ná Morzu Srzodziemnym

Maiorka

Minorka

Iwika

Korfyka.

Sardynia

Sycylia

Malta

WYSPOWOD

Miasto Głowne

Maiorka

Citadella

Iwika

Basty Bonifacio

Kagliary

Palerm. Messyna

Waletta

M2

§ II.

## § II. O PODZIALE AZYI

Wierzą Nád tyfiac mil Azya wſzerz, nád dwa tyfiące  
Wzdłuż ſię rozciąga. Morza ją oblewające  
Od Europy Czarne, z Zachodu Czerwone,  
Indyiſkie ma z południa, z północy Zmro-  
żone.

Wnicy Arab, życie Turek, Są wolne Tatory,  
Moſkiewſkie i Chińſkie, Iaponiczyk, Pers  
ſtary.

Stawne Wyſpy Indyi, Ziemia Mogułowa,  
W Syryi Paleſtyna Ziemi caley głowa.

Meka ( Miąſta ) i Szambal, Alep, i Medyna  
Iſpahan, Agra, Toboľſk, a Pekin má China.

### PANSTWA AZYATYCKIE

<i>Państwa</i>	<i>Stolice</i>
TARTARYA Wielka.	Szambal
TURCYA Azyatycka	Alep
PERSIA	Iſpáhám
INDYA	Agra
CHINY	Pekin

---

TARTARYA W.	Tartarya Moſkiew- ſka w tey Syberyi Król: Kazan
-------------	--

Ich podziały  
 Kazan Król:  
 Astrakan Król:  
 Stolice Tegoż  
 imienia.  
*Stolica Syberyi*  
 Tartarya wolna  
 Tartarya Chiń-  
 ska.  
 Jest i wiele in-  
 nych zná-  
 cznych Kró-  
 lestw.

Tabolfk

TURCYA  
 AZYATYCKA

NATOLIA  
 ARABIA

Dzieli się na VI. części  
 Wielkie

Chyutaya  
 Medyna

SYRYA Tu  
 Palestyna  
 czyli Ziemia  
 S.

Alep Tu *Alexan-  
 dreta z którey  
 do Alepu o mil  
 28. listy Golę-  
 bie noszą.*

DYARBK  
 TURKOMA  
 NIA  
 GEORGIA

Bagdat Dyarbek  
 Erzerum

Tefta

PERSIA

Persia pół-  
 nocna.  
 Persia  
 szródko-  
 wa.  
 Persia po-  
 łudniowa

Dzieli się na 3. części

Derbent Kilan

Ispahan

Chira Makieran  
 IN-

PERSIA

INDYA

Przeciąg ten ca-  
ły ziemi który  
jest między  
Perfią i China  
mi, nazywa się  
Indya.

Państwo  
Wielkiego

Moguta  
w Nim

Delli  
Agra  
Guzurat  
Półwysep

z tey strony  
GANGESA

w nim

Wizapuryi  
Golgondyi  
Bifnagaru  
Malabaryi

Półwysep z tam  
tey strony

GANGESA

Pegu  
Tunkinu

Dzieli się na 3. części  
Prowincye

Delli  
Agra  
Surata  
Bengal

Królestwa

Goa  
Golgondya  
Bifnagar  
Kallikut.

Pegu  
Tunkin

INDYA

INDYE.

CHINY

Dzieli się na  
XVI. Prowin-  
cyi. VI jest Pół-

PEKIN  
Nankin.

no-

## WYSPY AZYATYCKIE

JAPON- SKIE	MOLUCKIE
FILIPIN- SKIE	SONDYCKIE
MARYAN SKIE.	MALDY- WSKIE
	CEYLANSKIE

Z JAPON-  
SKICHWyspy  
szczegul-  
nicysze.Japon  
Tonsa  
BongoMiasta zna-  
cznieysze.Meaka  
Sanikwa  
Bongo.z FILIPIN-  
SKICHznacznicy-  
sze.Lukonia  
Tandaya  
Mindana  
ManillaLukonia  
Ahena  
Mindana  
Manilla*Maryanjskie wyspy żadnych Miast zna-  
cznych nie maia.*z MOLU-  
CKICHCelebes  
Gilolawyspy  
Pod tymym  
nocnikiem  
leżą.Celebes  
Gilolaz SONDY-  
CKICH.Ceram  
Borneo  
Sumatra  
JawaCymbala  
Borneo  
Ahema  
Mataranz MALDY-  
WSKICH

Mala

Niema żadnego  
Miasta.

§. III

O podziale Afryki.

Wzdłuż mil tysiąc czterysta, w szerz zaś ty-  
siąc liczy,

W postaci stoi serca. Z morzami graniczy  
Srzodziemnym, Atlantyckim, Murzynskim,  
Czerwonym

I z kawałkiem do siebie Azji przyczepionym.  
Tu Egipt, Bildulgeryd Państwa, tu Murzyny  
Mieszczą się w pustych polach dzikie Barba-  
rżyny.

Zaara i Zangwebar Guinea bogata  
Monomotapy kray się z Monemugą brata.

PANSTWA AFRYKANSKIE

	Państwa	Stolice
Na VIII. wielkich części dzielą się, i te są.	EGIPT	Kair
	BARBARYA	Fez
	BILDULGERYD	Dara
	ZAARA	Zuenzyga
	NIGRYCYA	Tombura
	GWINEA	Arda
	NUBIA	Dunkala
	MURZYNY	Monomotopa
	EGIPT	



<i>Państwa.</i>	<i>Ich podziaty.</i>	<i>Stolice</i>
EGIPT	Egipt dolny	Alexandrya
	Egi: średni	Kair
	Egipt górny	Girga
	Egipt ku Mo- rzu czerwono- nemu.	Koffyr.
	Ma te części.	
BARBARIA	Marokańskie	Maroko
	Fez	Fez
	Telenfynskie	Telenfyn
	Algerckie	Algier <i>Miasto</i> <i>naybogatsze w</i> <i>Aryce</i>
	Tunetańskie	Tunis
	Trypolitańskie	Tripol
	Barkańskie	Barka
	Ma w sobie VII. Królestw.	
BILDULGERYD.	Bildulgeryd własny	Kafeza
	Teffet	Teffet
	Dara	Dara
	Segelmess	Segelmess
	Tegowaryn	Tegowaryn
	Zeb	Teulachar
	Pustynia Barkańska	
	Provincye.	
ZAARA	Tagua	Tegoz imienia Tar-
	Gaoga	
	Borno	
	Bardoá	
	Lompta	
	Provincye	

186	Państwa.	Ich Prowincie.	Stoleczne Miasta
		Targa Zuenzyga Zanhaga	Targaffa
	NIGRY- CYA	Tombutańsk: Madyngo Gago Kano	Królestwa. Tombuta
	GWINEA	Gwinea własna która się dzieli na 3. inne Pro- wincye i Benin Króle- stwo.	Tabo Arda
	NUBIA	Nubią północną Nubią południo- wą Szczegul- nieysze w niey Kraie Zalak Tamalma Mallian Kuza Dengiel	Dunkala Dzieli się na
	MURZY- NY	Dzieli się po- spolicie na Mu- rzyny wewne- trzne albo A- BISSINIA Barnagaffo Tygremachon	Barwa

*Państwa* | *Ich Prowincye.* | *Stoleczne Miasta* 187

Dobassak	Te Ley Prowincye	Tegoż imienia Miasta.
Fatygar		
Angot		
Amara		
Beleganz		

**I MURZYNY.  
ZEWNE-  
TRZNE**

Biafara	Te w nich Krolestwa.	
Loango		
Kongo		Salvador
Angola		
Monemuga		
Monomotapy		Monomotapa
Zangwebarskie		Zangwebar.
Ajan		Brawa.
Abex		Erekko
Kafrarya przy i e y brzegach Przedgórze do- brey Nadziei.		

**WYSPY AERYKANSKIE**

Wyśpa	Wyśpy
MADAGASKAR	KANARYISKIE
MADERA	ZIELONEGO Brzegu

Wie-

Państwa	Ich podziaty	Stolice
MADAGASKAR	Wiele bardzo li- czy Prowincyi, gdzż wyśpa ta, ze wſzyſtkich nā okregu zic- mi nayobſzer- nieyſza, 800 mil granice iey na około biorąc, zawieraia, a le- ich nāzwiſka ſā nām niewiādo- me ieſzcze	Nayprzedniey- ſze Wyſpy Mia- ſto Fanſzera

z Wyſp ZIELONE- GO BRZE- GU te zna- cznieyſze.	Wyſpy S. Antoniego S. Wincentego S. Lucyi S. Mikołaiā S. Jago Wyſpa ognia, Mago Brawa	Liczā tych wyſep 20.
Stolica tych wſzyſtkich S. Jago nā Wyſpie tegoż imienia.		

z Wyſp KANARYI SKICH nāſtepuia- ce.	Lancerotta Kanarya Teneryſſa Fer Stolica tych wſzyſtkich KA- NARYA nā Wyſpie tegoż imienia.	Kanaryiſkich rachuiā 12.
---	---	--------------------------



200 Państwa Ich podział Stolice  
 kę łączące, ná Dwie iá wielkie dzieli czę-  
 ści. Jedney północney imię, drugiey po-  
 łudniowey Ameryki nádaiać.

	Państwa	Miasta Głowne
w AME- RYCE	MEXYK albo	Mexyk
POŁNO- CNEY	Nowa Hi- szpania.	
następujące	MEXYK	Santa Fée
leżą Pań- stwa.	NOWY albo nowa Gre- nada	
	FLORYDA	
	KANADA	Quebek
	czyli nowa. Francya KRA- IE PRZYBIE- GUNNE POŁ- NOCNE.	
<i>Terra firma.</i>	AMERY- KA	Santa Fée
	POŁU- DNIOWA	Lima
Zawiera w sobie	AMAZONY BREZYLIA CHILI PARAKWA- RYA	S. Salvador S. Jago Villa-Rica
	ZIEMIE MA- GELLĄNSKA i KRAINY	

przy-

przybiegunne  
południowe

AMERYKI POŁNOCNEY

PANSTWA.

Państwa	Ich podział	Stolicę
MEXYK albo Nowa Hiszpania,	Nowey Gallicy czyli Gwadalajary Mexyku Guatymali	Gallicya Mexyk S. Jago de Guatim
	Dzieli się na Trzy Wielkorządy.	

MEXYK nowy albo nowa GRENA- DA.	Granice i po- dział tego kra- iu iest ieszcze niewiadomy Europie zu- pełnie.	Santa Fée albo Nowy Mexyk.
---	---	----------------------------------

FLORY- DA.	Obszernego te- go kraiu iest fzcie niedo- skonole wiado-	znacznieyze Mialta są w niey S. Macieia
---------------	---	--

my nam po- dział. Nie któ- rzy Ziemiopi- fowie ná dwie go dzielą Pro- wincye.	S. Augustyna Panfakola
--	---------------------------

KANADA czyli No- wa	Dzieli się ná Północną. I	Stolice
	w niey	
FRAN- CYA	Kanada włafna	Quebek
	Nowa Brytania	
	Nowa Fran- cya	
	I POŁUDNIO- WA	
	w niey	
	Nowa Szkocya	Port Royal
	Nowa An- glia	Boston
	Nowy Jork	Nowy Jork
	Nowy Jerfey	Elifabeth
	Maryland	Baltymora
	Penfylwania	Filadelfia
	Wirginia	James-Town
	Karolina	Charles-Town

KRAIE



## KRAIE PRZYBIEGUNNE

Terræ

polares

Arcticæ

Coż są te Kraie ? i co się ma przez  
nie rozumieć ?

**K**raie przybiegunne te się nazywają, które nie są zawarte w IV. powszechnych świata częściach. Z tych znajdujące się między obręczą przybiegunną i biegunem północnym, nazywają się Kraiami przybiegunnymi północnymi: między zaś obręczą przybiegunną południową, i biegunem południowym leżące, kraiami przybiegunnymi południowymi się zowią.

*Kraie przybiegunne Północne.*

GREENLANDYA

SPITZBERGA Tych dwóch Kraiów fame

NOWA ZEMBLA (nám tylko wiadome

ZIEMIA JESSO (brzegi.

NOWA DANIA.

*Ameryki Południowey Państwa*

ZIEMIA	ZIEMIE	Dzieli się na dwie części
Mocna	Mocną wła- sna na zá- chod.	

TOMIK I.

N

I Andz-

I Andalu- zya, ná wŃchod le- żącą. w ZIEMI Mocney Panáma Kártagena S. Mártý Rio de la hacha Wencyola Marákaibo Grenada  Popaiana  w NOWEY ANDALUZYI Andaluzya wła- Ńna. Parya. Karybania nie- dawno od- kryta.	Panama Kartagena S. Marty Rio de la hacha Wencyola Marakaibo Sa. Fée de Bagotá Sa. Fée de An- tiochia.
---	---

PERU	PoŃto LosQuixos Pakamorya Kwito Los Carcas	Te w nim Prowinc:	PoŃto Beza Wálladolid Kwito Potozy Stolica catego Peru. Lima.
------	--	----------------------	---

KRAY

KRAY  
AMAZO-  
NOW.

Ni podział, ni granice Amazonów są nam wiadome dotąd. Położenie ich tylko na Północ z Mocną ziemią, na Wschód z Brezylją, na południe z Parakwaryą, na zachód z Peru wiemy.

BREZY-  
LIA

Pewnego podziału nie ma Brezylja; Portugalczycowie Dziedzicy na V ią dzielą Wielkorządztwa

S. Wincentego  
S. Sebastjana  
S. Ducha  
Siara  
Maragnan  
Para  
Paraiba  
*Stolica caley  
Brezylji*  
S. Salvador

CHILI

Chili władne Imperial Chikwito

Dzieli się na III. wielkie Prowincye

San Jago  
Baldywa  
Mandoza

<i>Paristwa</i>	<i>Ich Prowincye.</i>	<i>Miasta Głowne.</i>
PARA- KWARYA	Parakwa- ria wia- sna Gwaira Chaco Tukuma- nia Rio de la Plata Uragwaya	Villa Rica  Civald Real Poczęcia N. P. S. Iago  Wniebowzię- cia Patos

ZIEMIA MAGEL- LANSKA.	To nam tylko o niey wiadomo, że Hiszpiani, którzy tu swoje by- li osady założyli, dla nieurodza- iu ziemi, i natężenia zimna w- tym kraju, ile na ostatnich Ame- ryki leżącego brzegach, opuścić go przymuszani byli
-----------------------------	--

*Kraie przybiegunne południowe  
i nieznanione dawniey.*

*Terræ po-  
laris an-  
tarctica.* Które doysć już mogły wiadomości naszej,  
te są znacznieysze.

NOWA GWINEA między 1. i 10° połu-  
dniowey szerokości.

NOWA BRYTANNIA na wschód nowej  
Gwinei leżąca.

KARPENTARYA.

NOWA HOLLANDYA bliżey obręczy  
przybiegunney.

NO-

## NOWA ZELANDYA.

## ZIEMIA OBRZEZANIA.

Z oboiey strony połokregu Ziemskiego, czyby się ieszczę procz wyliczonych znáydowały kraie Ziemi, i w nich żyjący ludzie, ná samey nám przestać potrzeba ciękawości.

## WYSPY AMERYKANSKIE

Na północ Ameryki	Kalifornia	
	Ziemia Nowa.	
W Szrodku Ameryki	Wyspy ANTYLSKIE	
	większe.	
	Kuba	w których te się jeszcze główniejsze zawierają
	Jamaika.	
	Hiszpaniola	
	Porto Rico	
	S. Dominika	
	ANTYLSKIE	mniejszy
	fze	
	Karybskie	W tych te znaczniejszy zawierają się Wyspy
	Lukajskie	
	Tu Martynika	
	Bermudzkie.	
Ná południe Ameryki	Ziemia Ognia	
	Chiloe przy-	
	Brzegach Chili.	
	Niechac	

Niechaj w czytaniu iakizkolwiek  
 frpawic teschnoty, tu sie znaczniejszye tylko  
 polozyly kraie, wyraźniejszy a nie tak nudny  
 ich opis niżej będzie.

KONIEC TOMIKU I.

O Każdy z tych Czterech Części Swi-  
 ęta kraju, iego własności, płodzie, podziemnych  
 podól przypadających miejscach, rządzie,  
 ehandlach, przymiotach Obywatelów w nim  
 żyjących, ich Wierze, zdatności, nękach,  
 różności i innych ciekawościach osobliwszych  
 będzie w następujących tomikach, do których  
 Ziemiopismo, Dzieciopiskie odłożyliśmy, z cie-  
 kawym bardzo Zakonczeniem pierwiastko-  
 wy roboty.

Ná Większą BOGA  
 Chwałę.



ZBIOR

# ZBIOR RZECZY

*W tey Xiążce się Zawieraiących.*

## O PODZIALE ZIEMI.

Afryki podział.	184
Ameryki z Prowincyami.	190
Azyi podzielenie.	180

## O KSZTAŁCIE ZIEMI.

Kształt Ziemi idki, i tego dowody,	
od liczby	127
Części Ziemi zewnętrzne i wewnętrzne	
iąkie, i którego kształtu.	od: 130
Co są Wyspy, Półwyspy, Ziemia tęga,	od 135
Góry co są, i czy były przed potopem,	
Góry ogniste gdzie, i które ogniów tych	
przyczyny.	od: 136

## O KULI ZIEMIOWODNEY.

Jak poznać na Kuli gdzie i iaka w	
Kraiach Ziemi godzina, gdy u nas	
dwunasta.	29
Różność wschodu i zachodu Słońca.	30
Którzy Obywatele równo z nami na Kuli	
Ziemskiej osadzeni, którzy w przeciw	
nas, a którzy też pod nami.	od: 31
Poło-	



Polożenie trojakié Kuli Ziemskiej, z iey  
różnicami i skutkami. - - - - - od 33

### O KULI OBREĆZOWEY.

Co iest Kulá Obrećzowa. - - -	6
Obrećzy liczbá, i ich názwišká. -	8
Co iest Rownonocnik. . - -	9
Zwierzymiec Niebieski, i iego znáki.	11
Południk co, i iego urząd. -	15
Co Ziemtokres, i ten wieloráki.	17
Obrećze te ná Swiátelnym Niebie od Gwiazdárzy wymysłone, ná które przypadaia Ziemi kráie. -	23
Prawdy dowodne, záwieraiące Ziemio- pismo Gwiazdárskie. - - -	73
Co iest dtugosc i szerokosc Ziemio- piska, 27	
Długosc i szerokosc Miaszt znacznieyszych w Swiecie. - - - - - od:	79

### O KARTACH ZIEMIPISKICH.

Wielorákie sá te kárty czyli Mappy.	119
Jákie ich ułożenie. - - -	121
Kropki, wężyki, plámy, ná nich wyrá- żone co znaczą. - - -	125

### O WODZIE.

Co iest Morze, iego głębokosc, wezbrá- nie i opádnienie Morza. od liczby	142
Co	





Co źródła i ich początki. - 152

Podział Wody na odnogi Przesmyki 55c 141

## O GWIAZDACH I PLANETACH.

Wieloraki Gwiazd rodzaj, liczbą

Podział, światło, obrot. od liczby, 42

Co są Planety, Komety, od liczby 47

## O SŁONCU I XIĘZYCU.

Słońca obrot, tego obrotu czas, iego od  
Ziemi odległość, w sobie samym ob-  
szerność. - - - - - od: 50

Czas obrotu Xiężycá, iego od Ziemi  
odległość, w sobie samym obszerność,  
odmiány, i iego zaciemniá. od: 53

## O Ułożeniu widzialnych rze- czy ná świecie.

Zdanie Ptolomeusza. - - - 64

Zdanie Tyhona. - - - 66

Zdanie Kopernika. - - - 67

Prawdy ciekáwości Ziemiopiskie utatwiá-  
iace. - - - od liczby 88

Poznać ná którym miejscu Zwieryziá  
káždego dnia znáyduie się Słońce. 89

Poznać káždego czasu dlugosć dnia i no-  
cy, w którymkolwiek światá kráiu. 91

Po-

		
Poznać kiedy W. Mogut w Indyi, i Cár Moskiewski náprzykład sádaia do Obiádu. . . . .	-	93
Poznać te wszystkie kráie w których jest południe w ten czas, gdy u nas trzecia lub czwarta wybiie. . . . .	-	90
Wynáleść miejsce Ziemiokresu w którym- kolwiek chcesz kráiu, ná którym tam Słońce wschodzi, i ná którym zachodzi. 96		
Wynáleść godzinę gdy Słońce świeci. 94		
Wiedzieć początek świtania, w którym- kolwiek chce kráiu i koniec mroku. 99		
Wynáleść wszystkie te miejsca Ziemi ná których táż sama dnia lub nocy godzi- ná, która i u nas wybiła: miejsca które máią godzinę nászej przeciwną, to jest północ gdy u nas samo połu- dnie. . . . .	-	106
Znaleść to ná Ziemi miejsce, ná któ- rym Słońce prostopádte świeci. 107		
Poznać ná Kuli Ziemiowodney odległość iednego kráiu od drugiego. 110		
Wiedzieć która godzina Bábilonjska, 101		
Która Włoska. . . . . 102		
Która Zydowska. . . . . 103		
Poznać kráinę mnieyszą káżdego kráiu. 98		
		Poznać



Poznać gdzie teraz wybiła godzina 8.  
albo 9. po Obiedzie, 1. albo 2. po  
północy. - - - 106

Miawszy dzień i pewną godzinę kiedy  
przypada Zaćmienie Słońca albo Xię-  
życą, znaleźć wszystkie te kraje w  
których Zaćmienie to będzie widzia-  
ne. - - - 109

Naznaczywszy miejsce w krainie zimney  
północney, znaleźć wiele dni Słoń-  
ce powinno świecić ustawicznie bez  
Zachodu w pomienionym kraju, wie-  
le dni będzie bez Słońca, który jest  
dzień pierwszy wschodu Słońca, któ-  
ry Zachodu. - - - 112



Faint, illegible text, possibly bleed-through from the reverse side of the page.

100



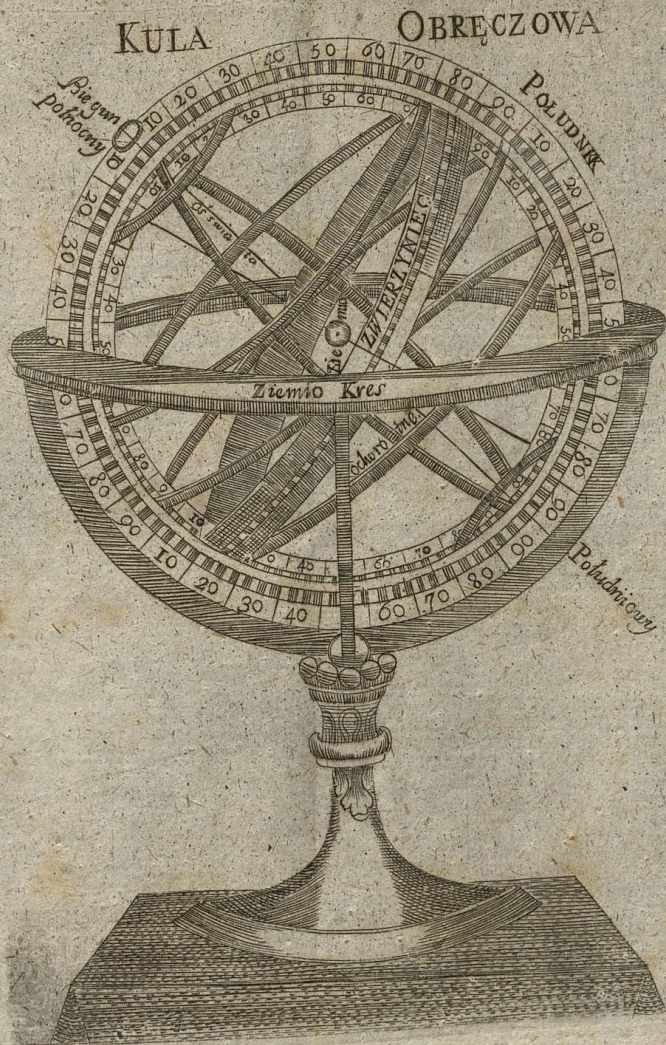

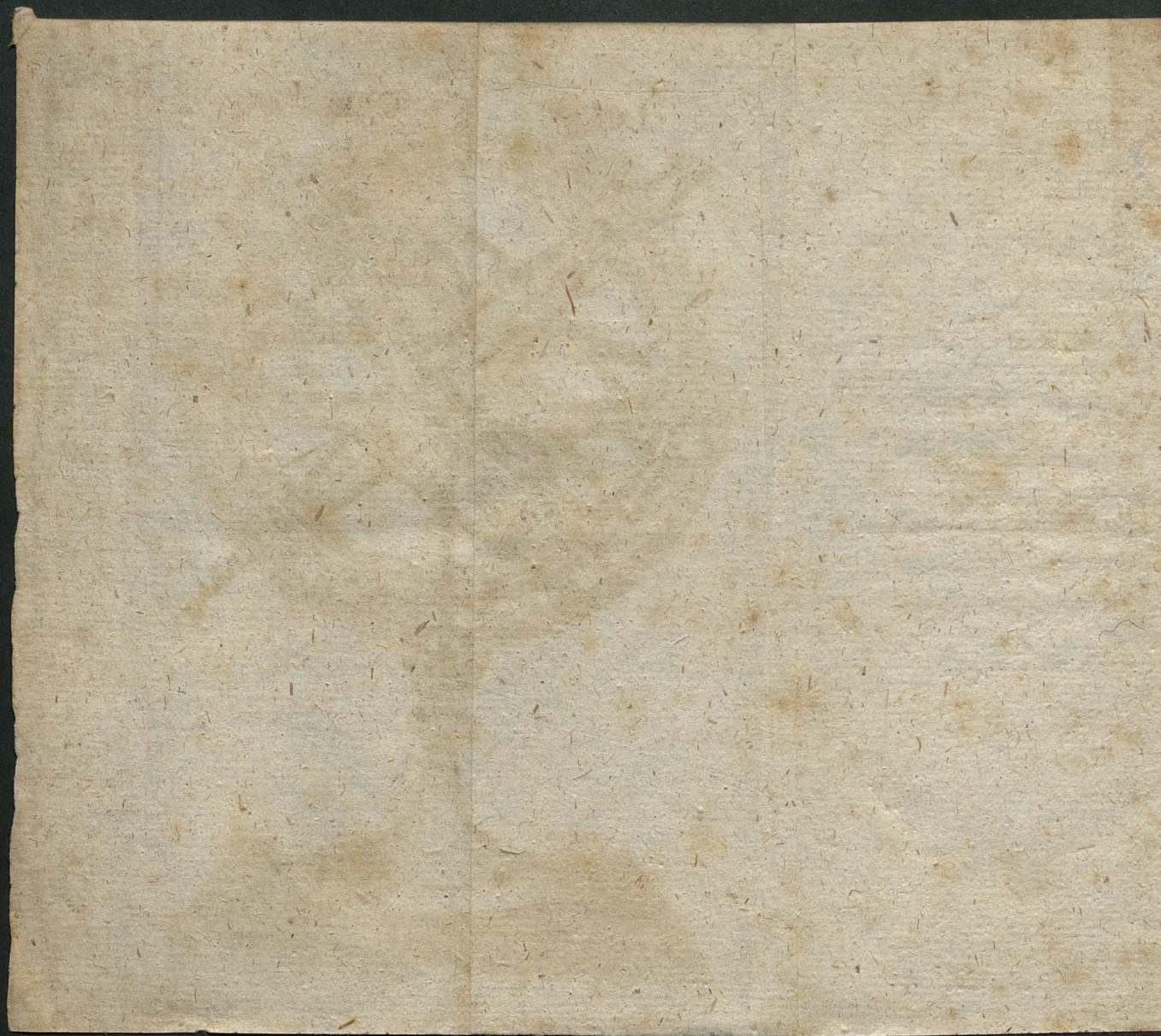

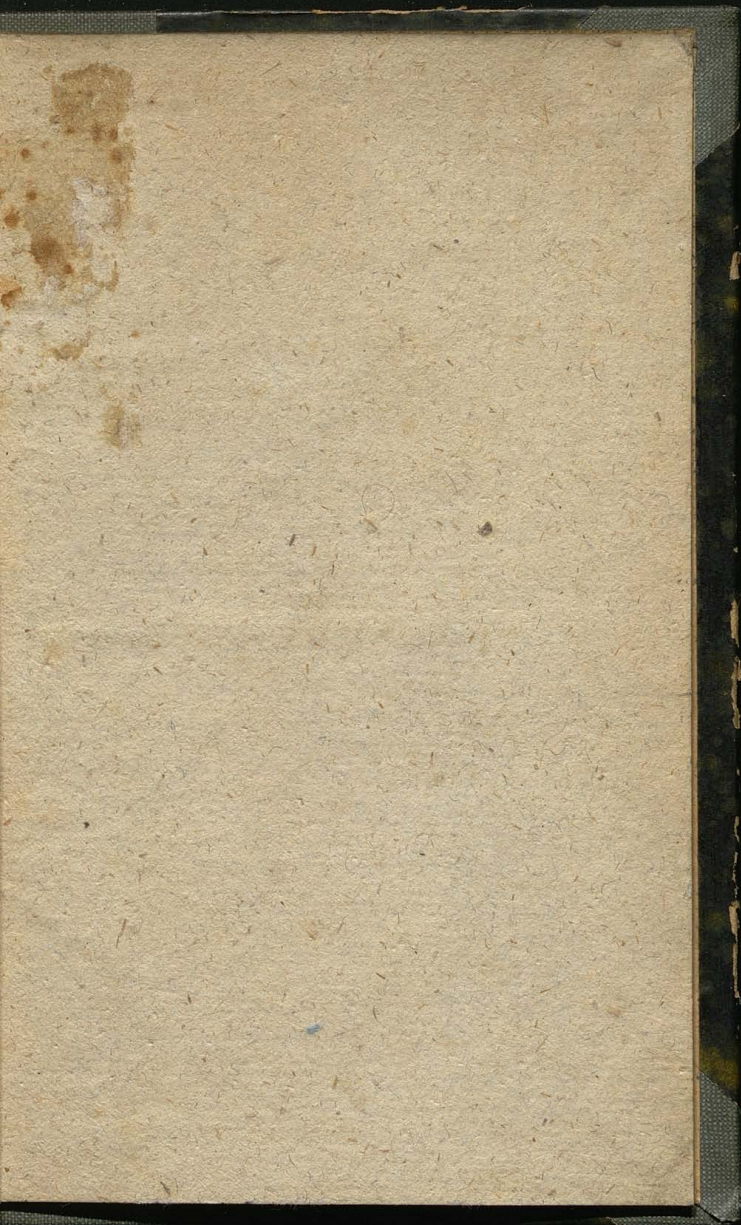

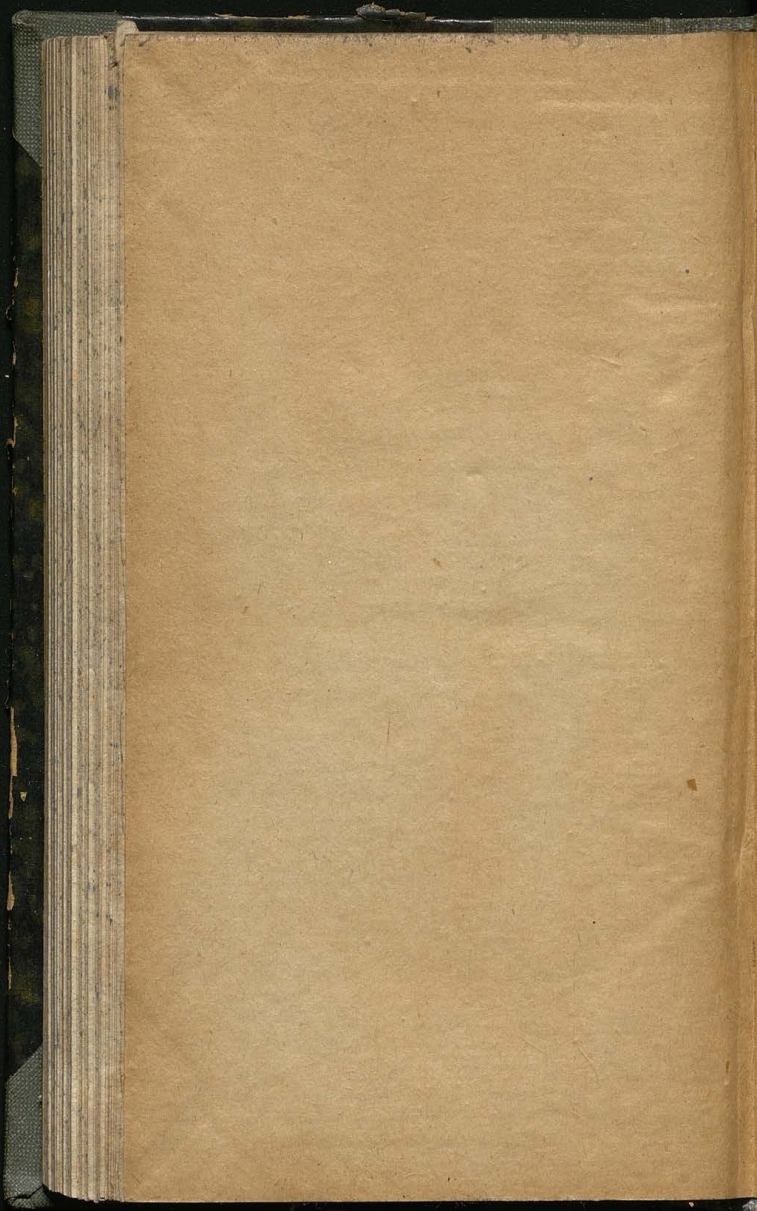



Biblioteka Jagiellońska



stdr0025617

