



DZIENNIK URZĘDOWY WOJEWÓDZTWA NOWOSĄDECKIEGO

Nowy Sącz, dnia 8 lipca 1997 r.

Nr 28/97

357

Treść:

Poz.:

Str.

UCHWAŁY	
102 — Nr XLIX/265/97 Rady Gminy Chelmiec z dnia 22 maja 1997 r. w sprawie uchwalenia zmiany miejscowego planu zagospodarowania przestrzennego Gminy Chelmiec	357
103 — Nr IV/25/97 Rady Gminy Tymbark z dnia 22 maja 1997 r. w sprawie zmian w Statucie Gminy	361
104 — Nr XXII/126/97 Rady Gminy w Białym Dunajcu z dnia 26 maja 1997 r. w sprawie zmiany miejscowego planu ogólnego zagospodarowania przestrzennego Gminy Biały Dunajec	363
105 — Nr XXX/246/97 Rady Gminy w Rabie Wyżnej z dnia 5 czerwca 1997 r. w sprawie zmian w Statucie Gminy Raba Wyżna	374

102

UCHWAŁA NR XLIX/265/97 RADY GMINY CHELMIEC z dnia 22 maja 1997 r.

w sprawie uchwalenia zmiany miejscowego planu zagospodarowania przestrzennego Gminy Chelmiec

Działając na podstawie art. 18 ust. 2 pkt. 5 ustawy z dnia 8 marca 1990 r. o samorządzie terytorialnym (Dz. U. z 1996 r. Nr 13, poz. 74, Nr 58, poz. 261, Nr 106, poz. 496, Nr 132, poz. 622 i z 1997 r. Nr 9, poz. 43) oraz art. 8 ust. 1, art. 10 ust. 3, art. 11 ust. 1, art. 26, art. 36 ust. 3 ustawy z dnia 7 lipca 1994 r. o zagospodarowaniu przestrzennym (Dz. U. Nr 89, poz. 415 i z 1996 r. Nr 106, poz. 496) oraz art. 7 ust. 1 ustawy z dnia 3 lutego 1995 r. o ochronie gruntów rolnych i leśnych (Dz. U. Nr 16, poz. 78) Rada Gminy na wniosek Zarządu Gminy uchwała, co następuje:

§ 1

Zmienia się miejscowy plan zagospodarowania przestrzennego Gminy Chelmiec — zwany dalej „planem miejscowym” — wprowadzony Uchwałą Nr XXIX/111/92 Rady Gminy Chelmiec z dnia 4 czerwca 1992 r. i Uchwałą Nr XXXIX/158/93 Rady Gminy Chelmiec z dnia 3 czerwca 1993 r. (Dz. Urz. Woj. Now. Nr 18/92, poz. 172, Nr 14/93, poz. 138, 139 i 140, Nr 18/93, poz. 186 i 187, Nr 23/93, poz. 231, Nr 25/93, poz. 251, Nr 1/94, poz. 9, Nr 7/94, poz. 71, Nr 11/94, poz. 114, Nr 14/94, poz. 166, Nr 19/94, poz. 213, Nr 22/94, poz. 225, Nr 23/94, poz. 235 i 236, Nr 22/95, poz. 110, Nr 24/95, poz. 118, Nr 34/95, poz. 134, Nr 2/96, poz. 10, Nr 9/96, poz. 28 i 29 Nr 34/96, poz. 87, Nr 68/96, poz. 182, Nr 75/96, poz. 217 i Nr 7/97, poz. 29 i 30) w następujący sposób:

I. Ustalenia ogólne

1. Zmiana planu dotyczy terenów o symbolu U, UTS wyróżnionych w poszczególnych rysunkach planu nr 1—2.
2. W rysunkach planów ustalono przeznaczenie terenów o różnych funkcjach i różnych zasadach zagospodarowania i użytkowania. Linie rozgraniczające między tymi terenami są orientacyjne i dopuszcza się ich uściślenie w celu spełnienia wymogów przepisów szczególnych pod warunkiem, że nie będzie to kolidować z innymi ustaleniami planu.

3. Zasada dostosowania sposobu użytkowania terenów oraz warunków ich zagospodarowania do potrzeb ochrony środowiska przyrodniczego i kulturowego obejmuje:

- zakaz odprowadzania ścieków do gruntu i wód otwartych,
- obowiązek prowadzenia zorganizowanej zbiórki odpadów z unieszkodliwianiem ich na wiejskim wysypisku,
- zakaz uszczuplania terenów obudowy biologicznej wód płynących,
- obowiązek dostosowania rozwiązań konstrukcyjnych i architektonicznych w realizowanych obiektach do lokalnych warunków klimatycznych i krajobrazowych.

II. Ustalenia szczegółowe

Wieś WIELOGŁOWY — plan nr 1

- Działkę nr 477/4 wyłącza się z terenów rolnych (02 RP) i przeznaczają dla realizacji usług nieuciążliwych o zasięgu oddziaływania zamykającym się w granicach działki inwestora.
- Dojazd do działki drogą lokalną tj. dz. nr 477/3.
- Zaopatrzenie w wodę z własnego ujęcia.
- Zaopatrzenie w gaz z istniejącej sieci na warunkach określonych przez zarządzającego.
- Zaopatrzenie w energię elektryczną z istniejącej sieci na warunkach określonych przez zarządzającego.
- Odprowadzenie ścieków do własnego, szczelnego okresowo opróżnianego osadnika.
- Zagospodarowanie odpadów poprodukcyjnych zgodnie z przepisami szczególnymi.

Wieś ŚWINIARSKO — plan nr 2

- Działki nr 1267/1, nr 1296, nr 1239/1, nr 1239/2, nr 1237/1, nr 1237/2, nr 1238/1, nr 1238/2, nr 1240 i nr 1295 wyłącza się z terenów rolnych (02 RP) i przeznaczają na usługi sportu i rekreacji.

- Ustala się obowiązek wyposażenia terenu w obiekty socjalne i niezbędne urządzenia infrastruktury technicznej i małej architektury w dostosowaniu do programu usług.
- Dojazd drogą lokalną dz. nr 1252.
- Utylizacja i odprowadzenie ścieków na własną (lokalną) oczyszczalnię — docelowo możliwe podłączenie do realizowanej na obszarze wsi sieci kanalizacji sanitarnej.
- Zaopatrzenie w wodę z lokalnego ujęcia docelowo z wodociągu wiejskiego.
- Zaopatrzenie w energię elektryczną z istniejącej sieci na warunkach określonych przez zarządzającego.

§ 2

Integralną częścią niniejszej Uchwały są rysunki planów nr 1 i 2 w skali 1 : 5000.

§ 3

Ustala się następującą wysokość opłaty z tytułu wzrostu wartości nieruchomości, w związku ze zmianą planu — wyrażoną w stosunku procentowym:

działka nr 477/4 w Wielogłowach — 10%

— działki nr nr 1267/1, 1296, 1239/1,
1239/2, 1237/1, 1237/2, 1238/1,
1238/2, 1240 i 1295 w Świniarsku — 10%

§ 4

Traci moc Uchwała Nr XXIX/111/92 Rady Gminy Chelmiec z dnia 4 czerwca 1992 r. i Uchwała Nr XXXIX/158/93 Rady Gminy Chelmiec z dnia 3 czerwca 1993 r. (z późniejszymi zmianami) w części objętej niniejszą Uchwałą.

§ 5

Wykonanie Uchwały powierza się Zarządowi Gminy.

§ 6

Uchwała wchodzi w życie po upływie 14 dni od daty jej publikacji w Dzienniku Urzędowym Województwa Nowosądeckiego i podlega ogłoszeniu na tablicy ogłoszeń w Urzędzie Gminy.

Przewodniczący Rady Gminy: Józef Zygmunt

Plan nr 1 (załącznik do Uchwały Nr XLIX/265/97 Rady Gminy
Chelmiec z dnia 22.05.1997 r.)

ZMIANA MIEJSCOWEGO PLANU OGÓLNEGO ZAGOSPODAROWANIA PRZESTRZENNEGO GMINY CHELMIEC

Skala 1 : 5000

zatwierdzonego Uchwałą Nr XXIX/111/92 Rady Gminy Chelmiec z dnia 4 czerwca 1992 r.

Wieś: WIELOGŁOWY

dz. nr 477/4

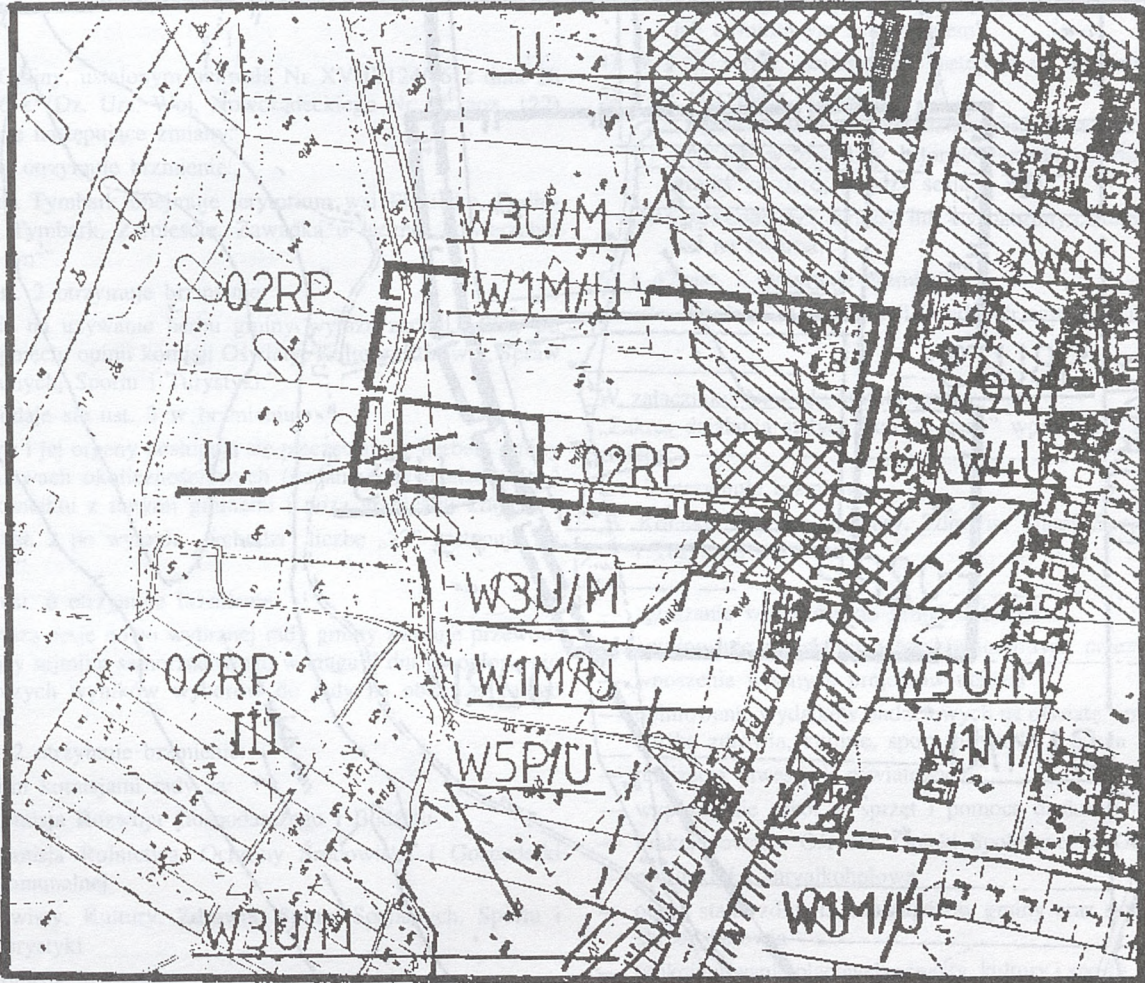

Ustalenia; Granica opracowania

W 1 M/U	teren koncentracji osadnictwa, realizacja wszelkich form mieszkalnictwa oraz różnego rodzaju usług i rzemiosła
W 3 U/M	teren koncentracji osadnictwa, realizacji usług, rzemiosła i mieszkalnictwa
W 4 U	teren obiektów użyteczności publicznej
O 2 RP	tereny rolne
	strefa obszaru poszukiwania ropy naftowej
III	strefa kulturowa Kotliny Sadeckiej
U	teren usług o charakterze nieuciążliwym
09 KMR	istniejąca droga krajowa nr 99 Brzesko-Krynica o funkcji międzyregionalnej
	tereny posiadające decyzję rolną
OBZAR OBJEKTU ZMIANĄ PLANU:	
U	teren usług z zachowaniem uciążliwości w granicach działki

Plan nr 2 (załącznik do Uchwały Nr XLIX/265/97 Rady Gminy
Chelmiec z dnia 22.05.1997 r.)

ZMIANA MIEJSCOWEGO PLANU OGÓLNEGO ZAGOSPODAROWANIA PRZESTRZENNEGO GMINY CHELMIEC
Skala 1 : 5000

zatwierdzonego Uchwałą Nr XXXIX/158/93 Rady Gminy Chelmiec z dnia 3 czerwca 1993 r.

Wieś: ŚWINIARSKO

dz. nr 1267/1, 1296, 1239/1, 1239/2, 1237/1, 1237/2, 1238/1, 1238/2, 1240, 1295

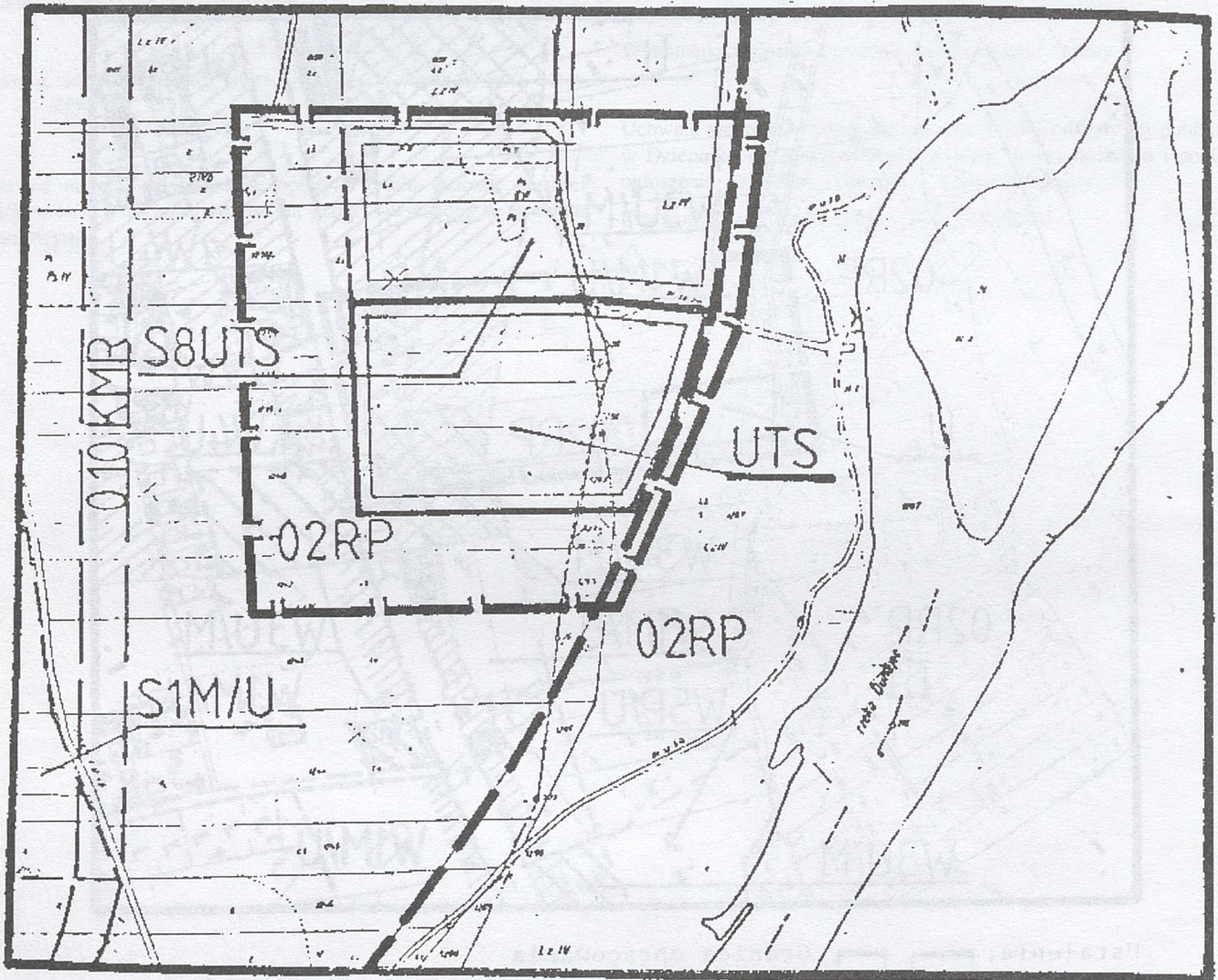

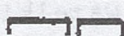
Ustalenia:  Granica opracowania

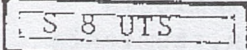
 tereny sportu i rekreacji

 tereny rolne

 obwałowanie Dunajca

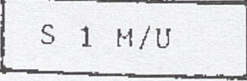
 teren koncentracji osadnictwa, realizacja wszelkich form
mieszkalnictwa, oraz różnego rodzaju usług i rzemiosła

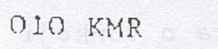
 rezerwa terenu dla projektowanego obejścia Nowego Sacza
drogą krajową nr 99 Brzesko-Krynica

OBSZAR OBJĘTY ZMIANĄ PLANU:

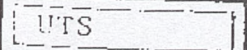
 teren sportu i rekreacji wraz z zapleczem socjalnym

UCHWAŁA NR IV/25/97 RADY GMINY TYMBARK
z dnia 22 maja 1997 r.
w sprawie zmian w statucie Gminy

Na podstawie art. 18 ust. 2 pkt 1 art. 22 w związku z art. 40 ust. 2 pkt 1 i art. 41 ustawy z dnia 8 marca 1990 r. o samorządzie terytorialnym (j.t. z 1996 r. Dz. U. Nr 13, poz. 74, Nr 58, poz. 261, Nr 106, poz. 496, Nr 132, poz. 622 i z 1997 r. Nr 9, poz. 43) Rada Gminy Tymbark uchwała co następuje:

§ 1

W Statucie Gminy, ustalonym uchwałą Nr XVIII/124/96 z dnia 28 sierpnia 1996 r. (Dz. Urz. Woj. Nowosądeckiego Nr 47, poz. 122) wprowadza się następujące zmiany:

- 1) § 1 ust. 3 otrzymuje brzmienie:
 - „3. Gmina Tymbark obejmuje terytorium wsi Piekietko, Podłopień, Tymbark, Zamieście, Zawadka o łącznej powierzchni 32,6 km²”.
- 2) W § 2 ust. 2 otrzymuje brzmienie:
 - „2. Zgodę na używanie herbu gminy wyraża zarząd gminy po zasięgnięciu opinii komisji Oświaty, Kultury, Zdrowia, Spraw Socjalnych, Sportu i Turystyki.”
- 3) W § 2 dodaje się ust. 3 w brzmieniu:
 - „3. Gmina i jej organy posługują się pieczęciami z herbem gminy w sprawach okolicznościowych (nadania obywatelstwa itp.) lub kontaktu z innymi gminami i poza granicami kraju.
- 4) W § 13 ust. 2 po wyrazie „wchodzi” liczbę „22” zastępuje się liczbą „18”.
- 5) W § 16 ust. 6 otrzymuje brzmienie:
 - „6. Pierwszą sesję nowo wybranej rady gminy zwołuje przewodniczący sejmiku samorządowego w ciągu 7 dni po ogłoszeniu zbiorczych wyników wyborów do rady na obszarze całego kraju”.
- 6) § 17 ust. 2 otrzymuje brzmienie:
 - „2. Stałymi komisjami rady są:
 - 1) Komisja Rozwoju Gospodarczego i Budżetu
 - 2) Komisja Rolnictwa, Ochrony Środowiska i Gospodarki Komunalnej
 - 3) Oświaty, Kultury, Zdrowia, Spraw Socjalnych, Sportu i Turystyki
 - 4) Komisja Rewizyjna.
- 7) W § 22 ust. 2 po wyrazie „oraz” liczbę „3” zastępuje się liczbą „5”.

§ 2

Załącznik Nr 1 do statutu gminy określający granice gminy Tymbark, zastępuje się nowym załącznikiem graficznym określającym aktualne granice gminy Tymbark — jak załącznik do uchwały.

§ 3

W załączniku Nr 3 do statutu gminy „Wykaz jednostek organizacyjnych gminy” wprowadza się następujące zmiany — skreśla się ust. 9, 10, 11, 12.

§ 4

W załączniku Nr 4 do statutu gminy „Regulamin Rady Gminy” wprowadza się następujące zmiany:

- 1) W § 9 ust. 1 po wyrazach „najmniej na” liczbę „7” zastępuje się liczbą „5”.

- 2) W § 12 ust. 1 kpt. 1) po wyrazie „oraz” skreśla się wyrazy „sekretarz obrad”.

- 3) W § 20 ust. 5 otrzymuje brzmienie:

- „5. Pracownik prowadzący obsługę rady gminy prowadzi ewidencję zgłoszonych interpelacji i wniosków oraz czuwa nad ich terminowym załatwieniem”.

- 4) W § 21 wyraz „samorządu” zastępuje się wyrazem „zarządu”.

- 5) § 22 otrzymuje brzmienie:

- „22. Sprawozdanie ze swej działalności składają:

- 1) wójt lub wyznaczony członek zarządu na każdej sesji rady gminy za okres między sesjami rady,
- 2) przewodniczący komisji lub wyznaczony członek przynajmniej raz na kwartał.”

- 6) § 47 ust. 1 otrzymuje brzmienie:

- „1. Obsługę rady, komisji i radnych zapewnia urząd gminy”.

§ 5

W załączniku Nr 6 do statutu gminy

„Zakres działania stałych komisji rady” wprowadza się następujące zmiany:

ust. 3 otrzymuje brzmienie:

- „3. Komisja Oświaty, Kultury, Zdrowia, Spraw Socjalnych, Sportu i Turystyki”.

- zgłaszanie wniosków do projektu budżetu
- opiniowanie projektów uchwał wnoszonych przez zarząd gminy
- wnoszenie własnych projektów uchwał
- opiniowanie wydatków budżetowych na oświatę, opiekę społeczną, służbę zdrowia, kulturę, sport, turystykę i ocena ich wykonania
- realizacja inwestycji oświatowych
- wyposażenie szkół w sprzęt i pomoce naukowe
- funkcjonowanie Ośrodka Opieki Społecznej w Gminie
- profilaktyka antyalkoholowa
- ocena stanu zdrowia mieszkańców gminy oraz sytuacja placówek służby zdrowia
- funkcjonowanie placówek oświaty, kultury i sportu, współdziałanie z tymi placówkami
- rozwój sportu wśród młodzieży
- stan ładu, porządku i bezpieczeństwa publicznego
- ochrona przeciwpożarowa
- zabytki, miejsca pamięci narodowej, folklor
- kontakty zagraniczne samorządu gminy
- inspirowanie działań na rzecz rozwoju turystyki i sportu, ust. 4 — skreśla się.

§ 6

Wykonanie uchwały zleca się Zarządowi Gminy.

§ 7

Uchwała wchodzi w życie z dniem ogłoszenia i podlega publikacji w Wojewódzkim Dzienniku Urzędowym Województwa Nowosądeckiego.

Przewodniczący Rady Gminy: Jan Bubula

Załącznik do Uchwały



101

UCHWAŁA NR XXII/126/97 RADY GMINY W BIAŁYM DUNAJCU**z dnia 26 maja 1997 roku****w sprawie uchwalenia zmiany miejscowego planu ogólnego zagospodarowania przestrzennego Gminy Biały Dunajec**

Na podstawie art. 8 ust. 1, art. 10 ust. 3, art. 11 ust. 1, art. 26 i art. 36, ustawy z dnia 7 lipca 1994 r. o zagospodarowaniu przestrzennymi (Dz. U. Nr 89, poz. 415 i z 1996 r. Nr 106, poz. 496) w związku z art. 18 ust. 2 pkt 5 i art. 40 ustawy z dnia 8 marca 1990 r. o samorządzie terytorialnym (Dz. U. z 1996 r. Nr 13, poz. 74, Nr 58, poz. 216, Nr 106, poz. 496, Nr 132, poz. 622 i z 1997 r. Nr 9, poz. 43) oraz art. 7 ustawy z dnia 3 lutego 1995 r. o ochronie gruntów rolnych i leśnych (Dz. U. Nr 15, poz. 78) Rada Gminy w Białym Dunajcu uchwała co następuje:

§ 1

Zmienia się ustalenia miejscowego planu ogólnego zagospodarowania przestrzennego Gminy Biały Dunajec zwanego dalej „miejscowym planem” wprowadzonego Uchwałą nr 64/XV/91 Rady Gminy w Białym Dunajcu z dnia 10 maja 1991 r. (Dz. Urz. Woj. Nowosądeckiego Nr 18/91, poz. 96, Nr 19/94, poz. 209 i Nr 21/96, poz. 57) w zakresie zmiany rolniczego przeznaczenia terenu na cele zabudowy mieszkaniowej w sposób następujący:

1. GLICZARÓW GÓRNY

- Działkę nr ewid. 2020/66 o pow. 0,0968 ha RVI wyłącza się z terenów użytkowanych rolniczo i przeznaczają pod zabudowę mieszkaniową włączając do strefy mieszkaniowej 23MR/MN — oznaczając symbolem 23a MR/MN/Z — jak załącznik nr 1.
- Część działki nr ewid. 1957/1 o pow. 0,0700 ha RV wyłącza się z terenów użytkowanych rolniczo i przeznaczają pod zabudowę mieszkaniową włączając do strefy mieszkaniowej 22MR/MN — oznaczając symbolem 22a MR/MN/Z — jak załącznik nr 2.

2. GLICZARÓW DOLNY

- Część działki nr ewid. 1367 o pow. 0,1200 ha RVI, Ps VI wyłącza się z terenów użytkowanych rolniczo i przeznaczają pod zabudowę mieszkaniową, włączając do strefy mieszkaniowej 20MR/MN — oznaczając symbolem 20a MR/MN/Z — jak załącznik nr 3.

3. BIAŁY DUNAJEC

- Działki nr ewid. 6977/3 i 6977/4 o pow. 0,3034 ha RIVb wyłącza się z terenów użytkowanych rolniczo i przeznaczają pod zabudowę mieszkaniową włączając do strefy mieszkaniowej 73 MN/MR — oznaczając symbolem 73a MN/MR/Z — jak załącznik nr 4.
- Działki nr ewid. 6976/2, 7027 i część działki nr ewid. 7028 o pow. 0,2900 ha RIVb wyłącza się z terenów użytkowanych rolniczo i przeznaczają pod zabudowę mieszkaniową włączając do strefy mieszkaniowej 73MN/MR — oznaczając symbolem 73b MN/MR/Z — jak załącznik nr 5.
- Część działki nr ewid. 8806/2 o pow. 0,2400 ha RVI wyłącza się z terenów użytkowanych rolniczo i przeznaczają pod zabudowę mieszkaniową włączając do strefy mieszkaniowej 89MN/MR oznaczając symbolem 89a MN/MR/Z — jak załącznik nr 6.
- Część działek nr ewid. 641/1 i 641/2 o pow. 0,3100 ha RIV wyłącza się z terenów użytkowanych rolniczo i przeznaczają pod zabudowę mieszkaniową włączając do strefy mieszkaniowej 35MR/MN — oznaczając symbolem 35a MR/MN/Z — jak załącznik nr 7.

4. SIEROCKIE

- Część działki nr ewid. 5058/1 o pow. 0,1000 ha RV wyłącza się z terenów użytkowanych rolniczo i przeznaczają pod za-

budowę mieszkaniową włączając do strefy mieszkaniowej 13 MR/MN/Z oznaczając symbolem 13a MR/MN/Z — jak załącznik nr 8.

- Działki nr ewid. 3911/7, 3911/8, 3911/9 i 3911/10 o pow. 0,3477 ha RV wyłącza się z terenów użytkowanych rolniczo i przeznaczają pod zabudowę mieszkaniową, włączając do strefy mieszkaniowej 8 MR/MN — oznaczając symbolem 8a MR/MN/Z — jak załącznik nr 9.

§ 2

Dla terenów wymienionych w § 1 ustala się następujące warunki realizacji zabudowy:

- minimalna powierzchnia działki 700 m² — dotyczy to nowotworzonych działek,
- gabaryty budynku dostosować do istniejącej na sąsiednich działkach zabudowy pod warunkiem nie przekroczenia wysokości budynku do 2 kondygnacji nadziemnych, oraz dwóch kondygnacji użytkowych w przestrzeni dachowej,
- w przypadku podpiwniczenia wychodzącego nad teren do wysokości 1,30 m, budynki winny mieć 1 kondygnację nadziemną,
- doprowadzenie wody, gazu i energii elektrycznej z istniejących sieci, na warunkach określonych przez zarządzającego,
- odprowadzenie ścieków do indywidualnych urządzeń do ich gromadzenia i utylizacji, realizację szczelnych zbiorników do czasowego gromadzenia nieczystości dopuszcza się na okres przejściowy, do czasu realizacji kanalizacji sanitarnej,
- obowiązuje zakaz odprowadzania nieoczyszczonych ścieków do gruntu i wód płynących.

§ 3

Ustala się następujące wysokości opłaty związanej ze zmianą planu określonej w stosunku procentowym do wzrostu wartości nieruchomości w przypadku jej zbywania przez właściciela:

- | | |
|---|------|
| — w Gliczarowie Górnym — dla działki nr ewid. 2020/66 | — 5% |
| — w Gliczarowie Górnym — dla działki nr ewid. 1957/1 | — 5% |
| — w Gliczarowie Dolnym — dla działki nr ewid. 1367 | — 5% |
| — w Białym Dunajcu — dla działek nr ewid. 6977/3, 6977/4 | — 5% |
| — w Białym Dunajcu — dla działek nr ewid. 6976/2, 7027, 7028 | — 5% |
| — w Białym Dunajcu — dla działki nr ewid. 8806/2 | — 5% |
| — w Białym Dunajcu — dla działek nr ewid. 641/1, 641/2 | — 5% |
| — w Sierockiem — dla działki nr ewid. 5058/1 | — 5% |
| — w Sierockiem — dla działek nr ewid. 3911/7, 3911/8, 3911/9, 3911/10 | — 5% |

§ 4

Integralną część uchwały stanowi rysunek planu zmiany w skali 1 : 2000 na arkuszach ponumerowanych od 1 do 9.

§ 5

Z dniem podjęcia tracą moc ustalenia obowiązujące miejscowego planu ogólnego zagospodarowania przestrzennego Gminy Biały Dunajec zatwierdzonego Uchwałą Nr 64/XV/91 Rady Gminy w Białym Dunajcu z dnia 10 maja 1991 r. w części objętej ustaleniami miejscowego planu zagospodarowania przestrzennego przyjętego niniejszą Uchwałą.

§ 6

Wykonanie uchwały powierza się Zarządowi Gminy Biały Dunajec.

§ 7

Uchwała wchodzi w życie po upływie 14 dni od daty jej opublikowania w Dzienniku Urzędowym Województwa Nowosądeckiego i podlega ogłoszeniu na tablicy ogłoszeń Urzędu Gminy Biały Dunajec.

Przewodniczący Rady Gminy: Andrzej Czernik

MRANIN — oznaczanie symbolu 23 MRANIN — jak załącznik nr 1

MRANIN — oznaczanie symbolu 23 MRANIN — jak załącznik nr 1

MRANIN — oznaczanie symbolu 23 MRANIN — jak załącznik nr 1

MRANIN — oznaczanie symbolu 23 MRANIN — jak załącznik nr 1

MRANIN — oznaczanie symbolu 23 MRANIN — jak załącznik nr 1

MRANIN — oznaczanie symbolu 23 MRANIN — jak załącznik nr 1

MRANIN — oznaczanie symbolu 23 MRANIN — jak załącznik nr 1

MRANIN — oznaczanie symbolu 23 MRANIN — jak załącznik nr 1

MRANIN — oznaczanie symbolu 23 MRANIN — jak załącznik nr 1

MRANIN — oznaczanie symbolu 23 MRANIN — jak załącznik nr 1

MRANIN — oznaczanie symbolu 23 MRANIN — jak załącznik nr 1

Załącznik Nr 1 do Uchwały Nr XXII/126/97 z dnia 26.05.97 r.
Rady Gminy w Białym Dunajcu

GMINA BIAŁY DUNAJEC — wieś: GLICZARÓW GÓRNY
RYSUNEK ZMIANY 1 : 2000 W MIEJSCOWYM PLANIE OGÓLNYM ZAGOSPODAROWANIA PRZESTRZENNEGO
GMINY BIAŁY DUNAJEC

zatwierdzonym Uchwałą Nr 64/XV/91 Rady Gminy Biały Dunajec z dnia 10 maja 1991 r. (Dz. Urz. Wojew. Nowosądeckiego nr 18,
poz. 96, z dnia 4.06.1991 r.)

WNIOSEK NR 1 — obejmujący działkę Nr 2020/66 o pow. 0,0968 ha RVI
w zakresie rolniczego przeznaczenia terenu na cele zabudowy mieszkaniowej

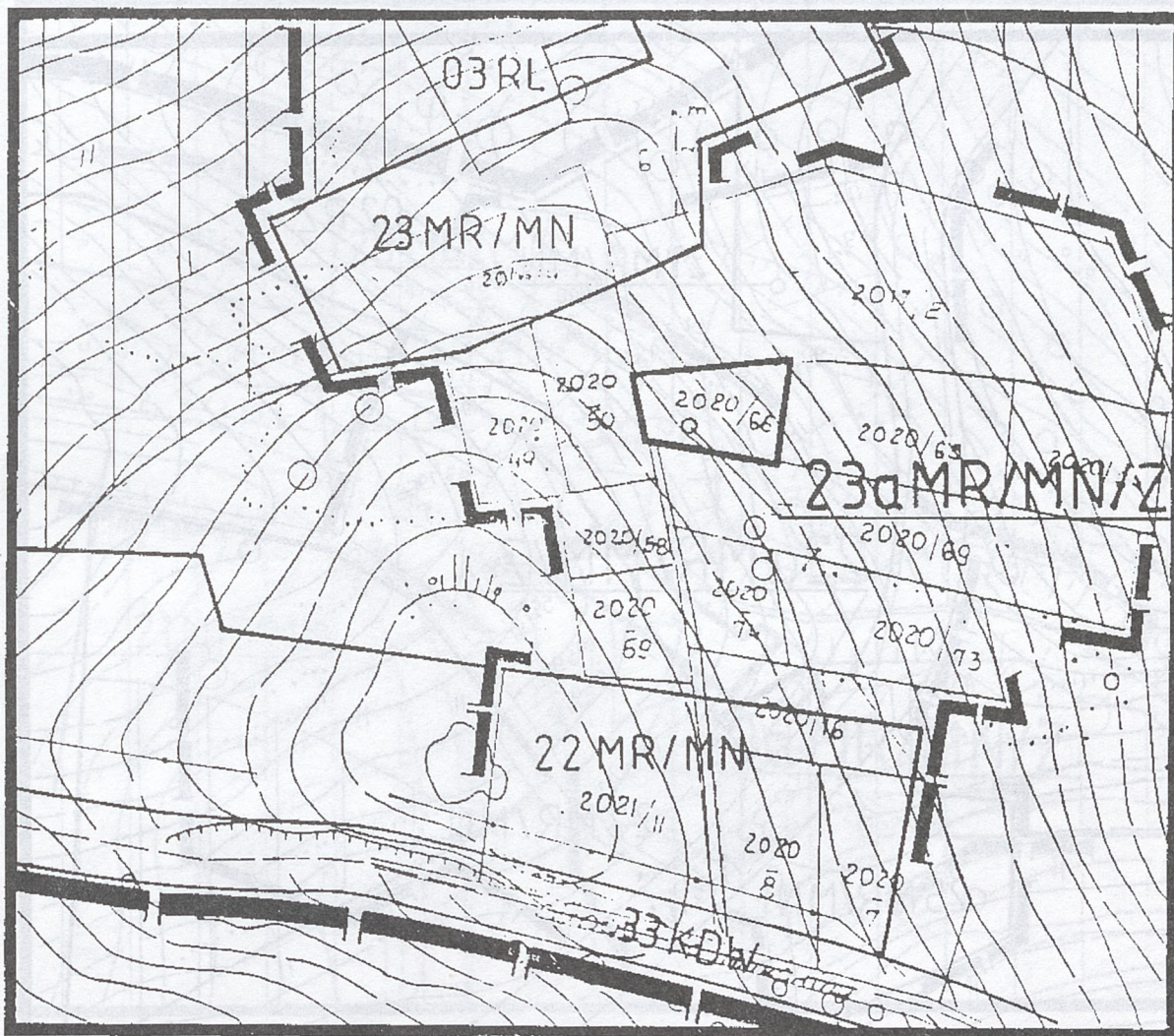

USTALENIA



Granica terenu opracowania
zmiany

Drogi

Teren objęty zmianą planu na
cele mieszkaniowe

Linie rozgraniczające tereny o
różnych funkcjach

MR/MN	Tereny budownictwa mieszkaniowego
01 RP	Tereny upraw polowych
02 RZ	Tereny łąk i pastwisk
03 RL	Tereny lasów i zadrzewień
W	Tereny wód

Tereny budownictwa
mieszkaniowego

Tereny upraw polowych

Tereny łąk i pastwisk

Tereny lasów i zadrzewień

Tereny wód

Załącznik Nr 2 do Uchwały Nr XXII/126/97 z dnia 26.05.97 r.
Rady Gminy w Białym Dunajcu

GMINA BIAŁY DUNAJEC — wieś: GLICZARÓW GÓRNY
RYSunEK ZMIANY 1 : 2000 W MIEJSCOWYM PLANIE OGÓLNYM ZAGOSPODAROWANIA PRZESTRZENNEGO
GMINY BIAŁY DUNAJEC

zatwierdzonym Uchwałą Nr 64/XV/91 Rady Gminy Biały Dunajec z dnia 10 maja 1991 r. (Dz. Urz. Wojew. Nowosądeckiego nr 18,
poz. 96, z dnia 4.06.1991 r.)

WNIOSEK NR 2 — obejmujący działkę Nr 1957/1 o pow. 0,0935 ha RV
w zakresie rolniczego przeznaczenia terenu na cele zabudowy mieszkaniowej

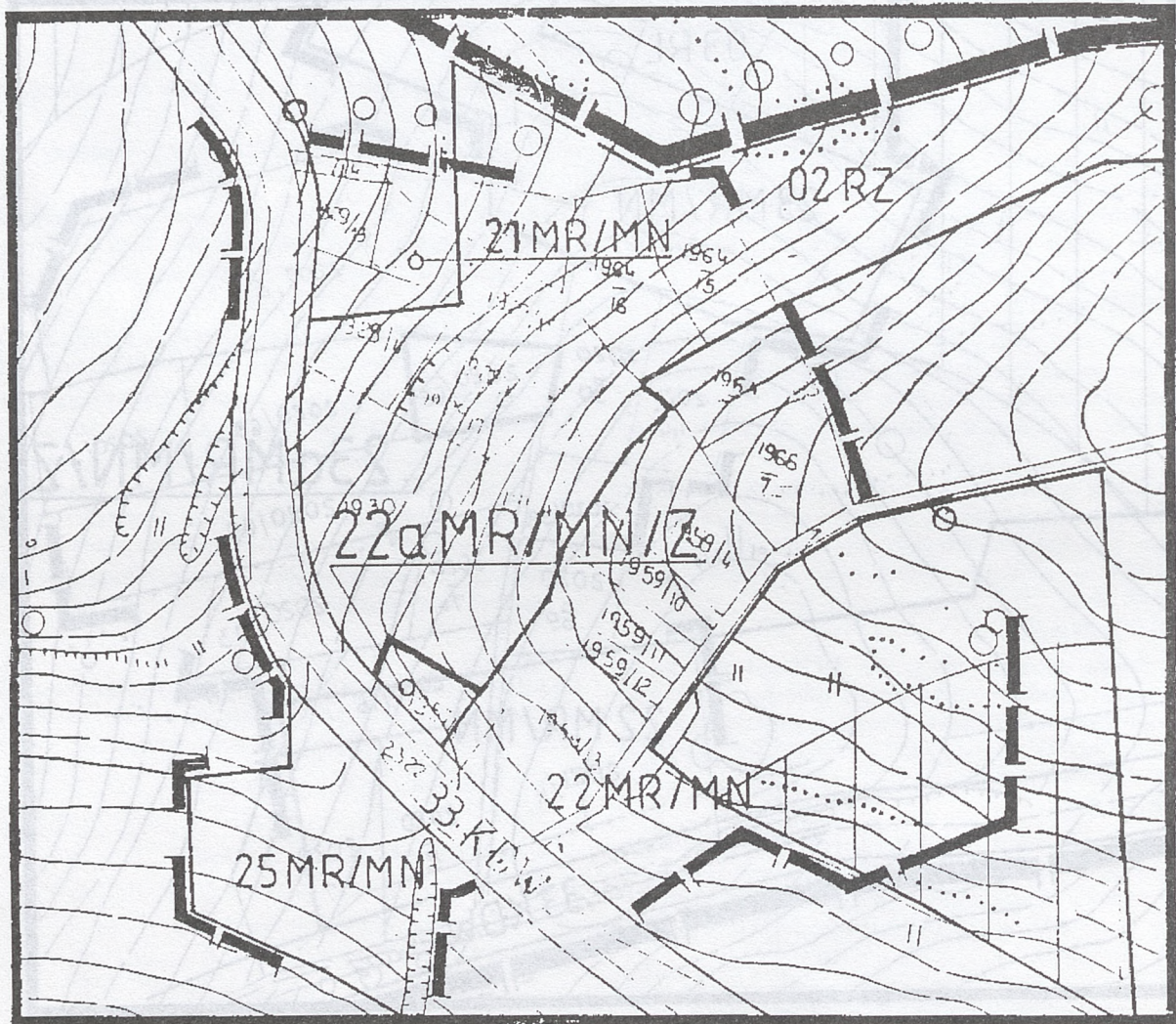

USTALENIA

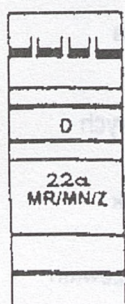

Granica terenu opracowania
zmiany

Drogi

Teren objęty zmianą planu na
cele mieszkaniowe

Linie rozgraniczające tereny o
różnych funkcjach

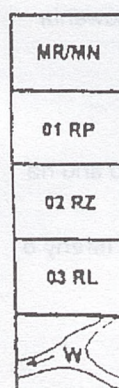

Tereny budownictwa
mieszkaniowego

Tereny upraw polowych

Tereny łąk i pastwisk

Tereny lasów i zadrzewień

Tereny wód

Załącznik Nr 3 do Uchwały Nr XXIII/126/97 z dnia 26.05.97 r.
Rady Gminy w Białym Dunajcu

GMINA BIAŁY DUNAJEC — wieś: GLICZARÓW DOLNY
RYSUNEK ZMIANY 1 : 2000 W MIEJSCOWYM PLANIE OGÓLNYM ZAGOSPODAROWANIA PRZESTRZENNEGO
GMINY BIAŁY DUNAJEC

zatwierdzonym Uchwałą Nr 64/XV/91 Rady Gminy Biały Dunajec z dnia 10 maja 1991 r. (Dz. Urz. Wojew. Nowosądeckiego nr 18, poz. 96, z dnia 4.06.1991 r.)

WNIOSEK NR 3 — obejmujący działki Nr 1367 o pow. 0,1780 ha RVI — 01326, PsVI — 0,0454
w zakresie rolniczego przeznaczenia terenu na cele zabudowy mieszkaniowej

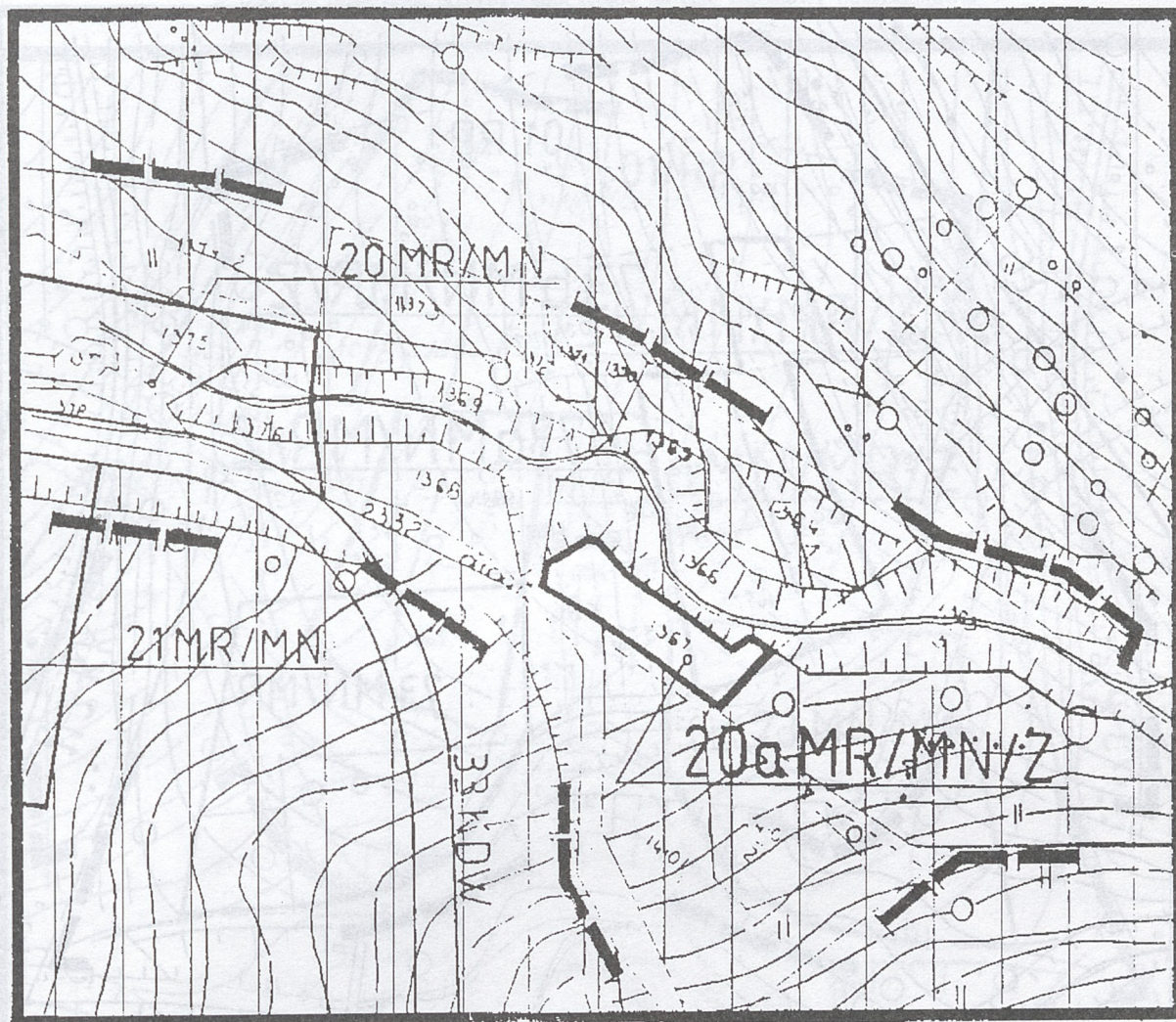

USTALENIA



Granica terenu opracowania zmiany
Drogi
Teren objęty zmianą p'anu na cele mieszkaniowe
Linie rozgraniczające tereny o różnych funkcjach

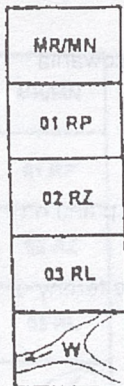

Tereny budownictwa mieszkaniowego
Tereny upraw polowych
Tereny łąk i pastwisk
Tereny lasów i zadrzewień
Tereny wód

Załącznik Nr 4 do Uchwały Nr XXII/126/97 z dnia 26.05.97 r.
Rady Gminy w Białym Dunajcu

GMINA BIAŁY DUNAJEC — wieś: BIAŁY DUNAJEC
RYSUNEK ZMIANY 1 : 2000 W MIEJSCOWYM PLANIE OGÓLNYM ZAGOSPODAROWANIA PRZESTRZENNEGO
GMINY BIAŁY DUNAJEC

zatwierdzonym Uchwałą Nr 64/XV/91 Rady Gminy Biały Dunajec z dnia 10 maja 1991 r. (Dz. Urz. Wojew. Nowosądeckiego nr 18,
poz. 96, z dnia 4.06.1991 r.)

WNIOSEK NR 4 — obejmujący działki Nr 6977/4 o pow. 0,1512 ha RIVb; Nr 6977/3 o pow. 0,1522 ha RIVb
w zakresie rolniczego przeznaczenia terenu na cele zabudowy mieszkaniowej

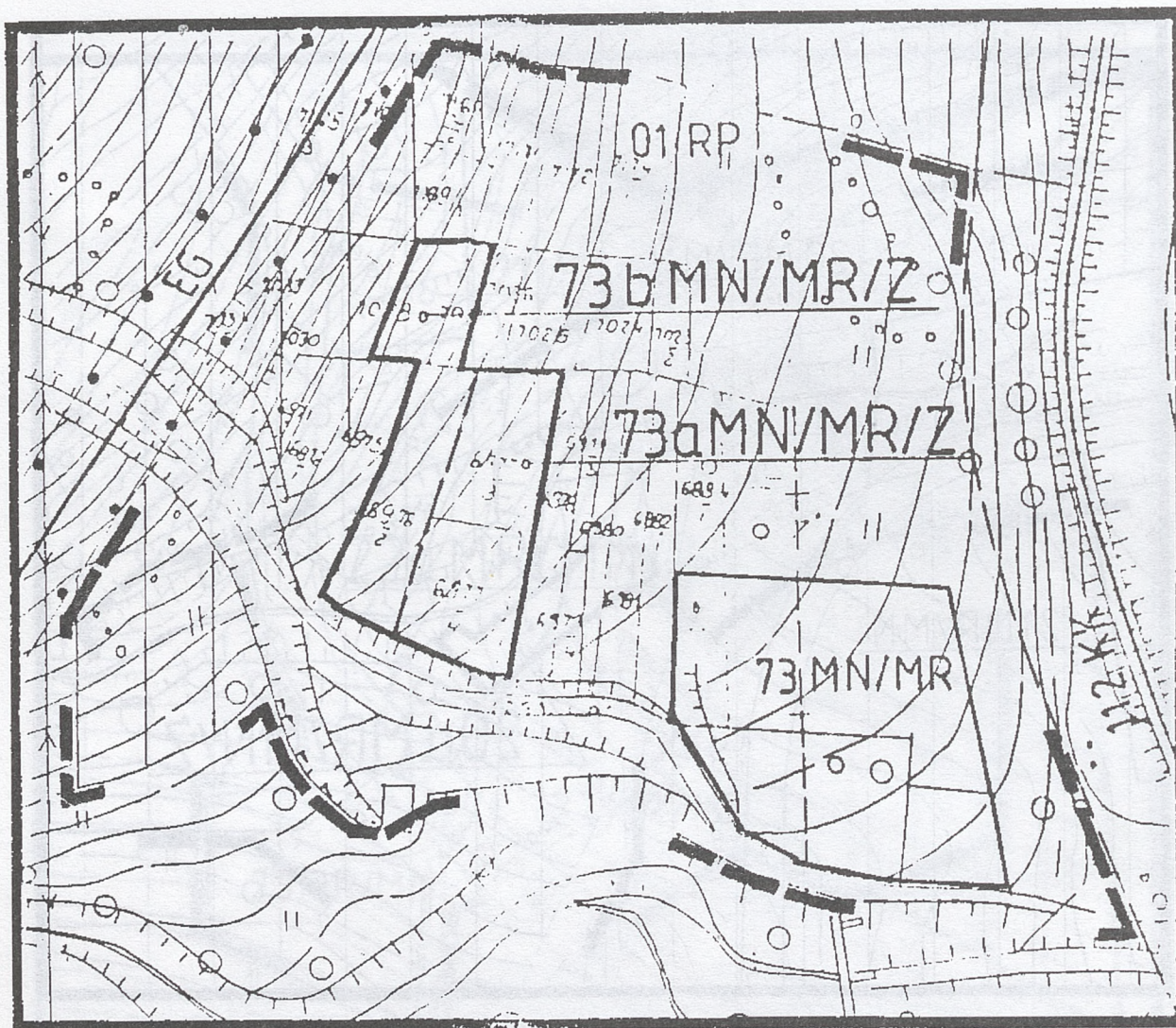

USTALENIA

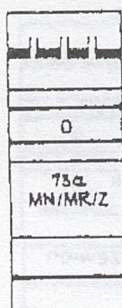

Granica terenu opracowania
zmiany

Drogi

Teren objęty zmianą planu na
cele mieszkaniowe

Linie rozgraniczające tereny o
różnych funkcjach

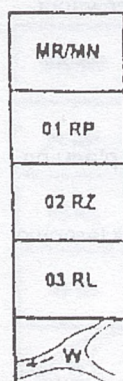

MR/MN
Tereny budownictwa
mieszkaniowego

01 RP
Tereny upraw polowych

02 RZ
Tereny łąk i pastwisk

03 RL
Tereny lasów i zadrzewień

W
Tereny wód

Załącznik Nr 5 do Uchwały Nr XXII/126/97 z dnia 26.05.97 r.
Rady Gminy w Białym Dunajcu

GMINA BIAŁY DUNAJEC — wieś: BIAŁY DUNAJEC
RYSUNEK ZMIANY 1 : 2000 W MIEJSCOWYM PLANIE OGÓLNYM ZAGOSPODAROWANIA PRZESTRZENNEGO
GMINY BIAŁY DUNAJEC

zatwierdzonym Uchwałą Nr 64/XV/91 Rady Gminy Biały Dunajec z dnia 10 maja 1991 r. (Dz. Urz. Wojew. Nowosądeckiego nr 18,
poz. 96, z dnia 4.06.1991 r.)

WNIOSEK NR 5 — obejmujący działki Nr 6976/2 o pow. 0,1814 ha RIVb; Nr 7027 o pow. 0,0324 ha RIVb; Nr 7028
o pow. 0,1496 ha RIVb

w zakresie rolniczego przeznaczenia terenu na cele zabudowy mieszkaniowej

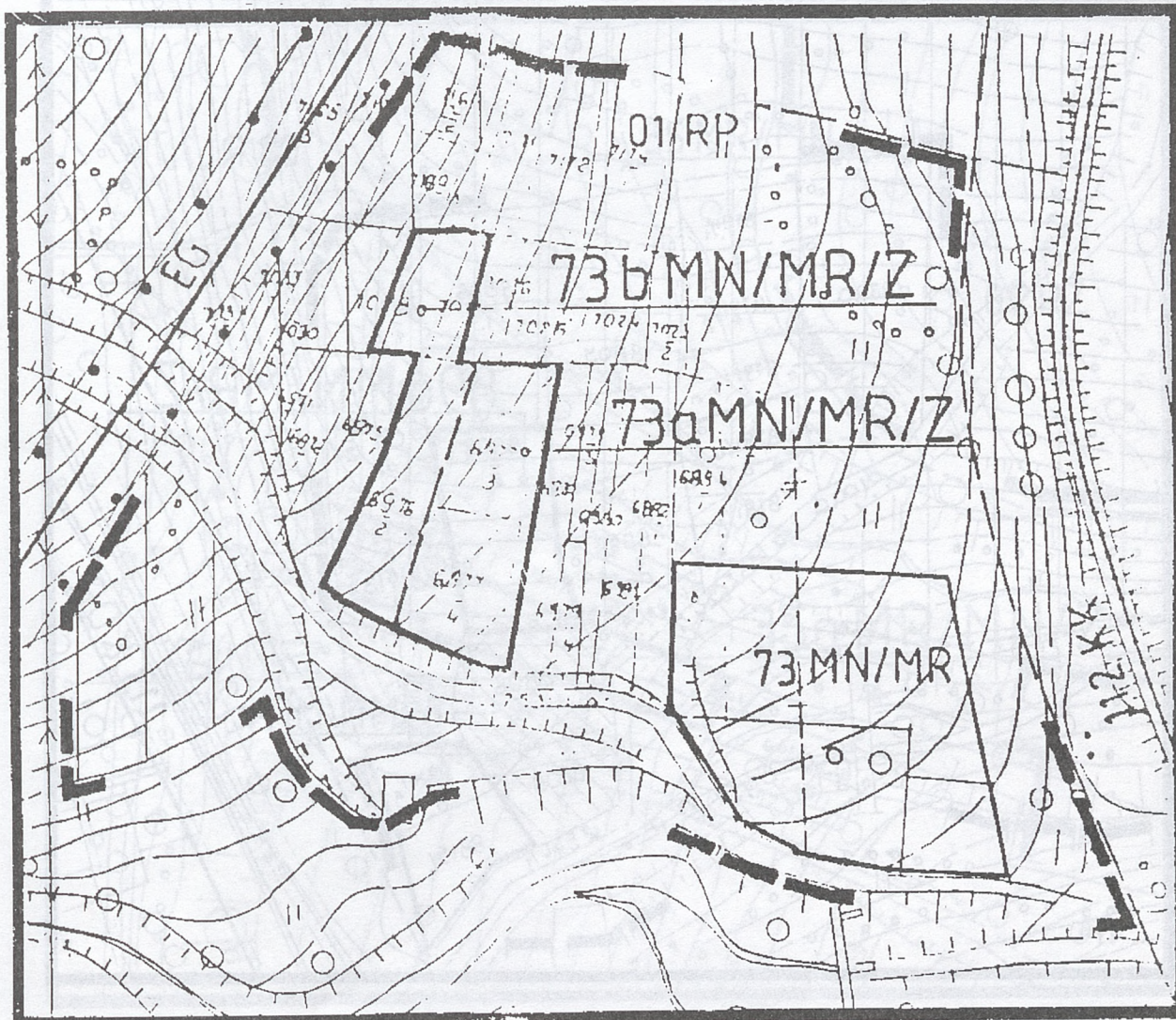

USTALENIA

Granica terenu opracowania
zmiany

Drogi

Teren objęty zmianą planu na
cele mieszkaniowe

Linie rozgraniczające tereny o
różnych funkcjach

Tereny budownictwa
mieszkaniowego

Tereny upraw polowych

Tereny łąk i pastwisk

Tereny lasów i zadrzewień

Tereny wód

Załącznik Nr 6 do Uchwały Nr XXII/126/97 z dnia 26.05.97 r.
Rady Gminy w Białym Dunajcu

GMINA BIAŁY DUNAJEC — wieś: BIAŁY DUNAJEC
RYSunEK ZMIANY 1 : 2000 W MIEJSCOWYM PLANIE OGÓLNYM ZAGOSPODAROWANIA PRZESTRZENNEGO
GMINY BIAŁY DUNAJEC

zatwierdzonym Uchwałą Nr 64/XV/91 Rady Gminy Biały Dunajec z dnia 10 maja 1991 r. (Dz. Urz. Wojew. Nowosądeckiego nr 18, poz. 96, z dnia 4.06.1991 r.)

WNIOSEK NR 6 — obejmujący część działki Nr 8806/2 o pow. 0,3495 ha RV — 0,0508, RVI — 0,2987
w zakresie rolniczego przeznaczenia terenu na cele zabudowy mieszkaniowej

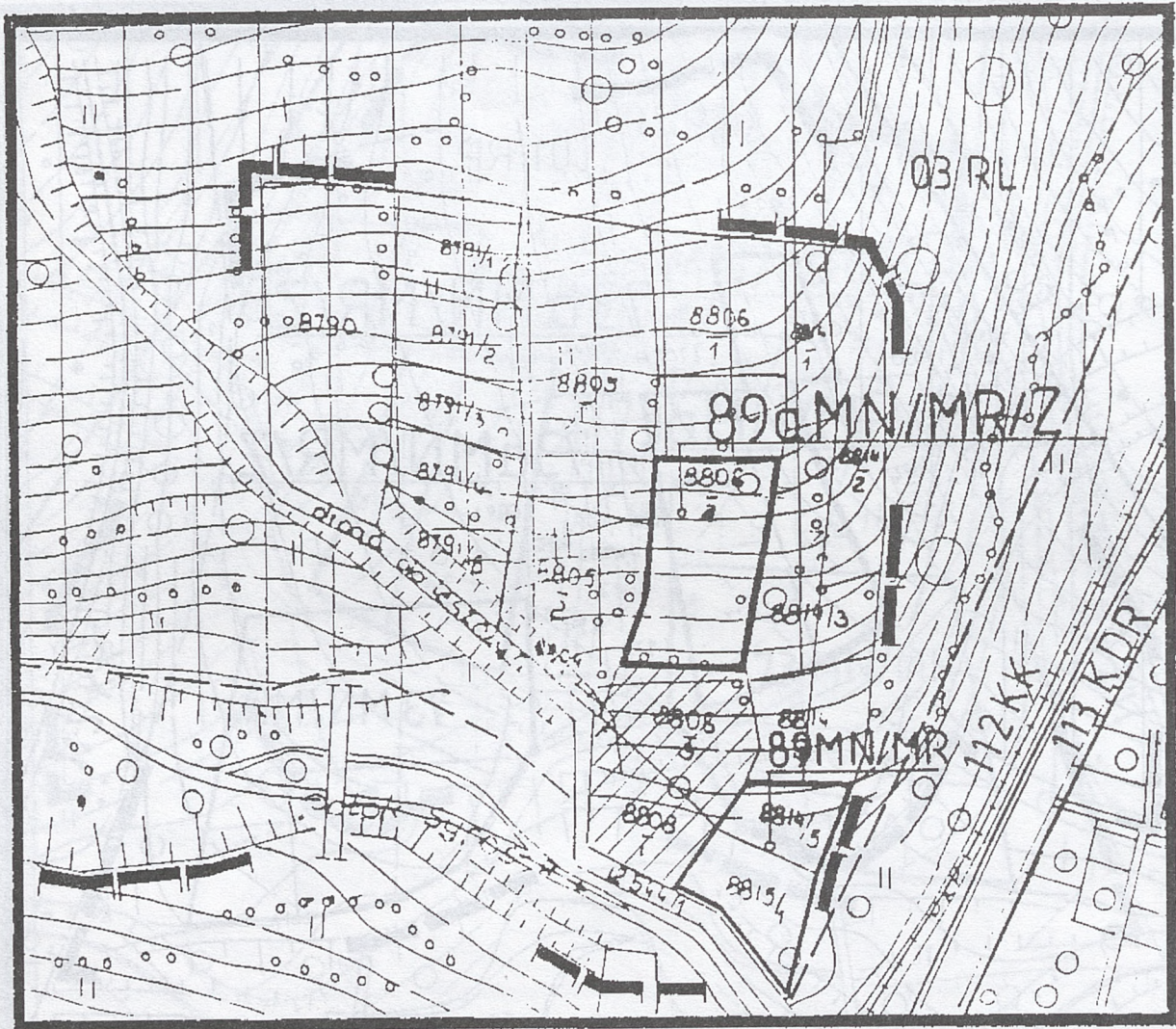

USTALENIA

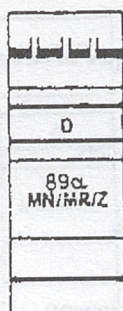

Granica terenu opracowania zmiany
Drogi
Teren objęty zmianą p'anu na cele mieszkaniowe
Linie rozgraniczające tereny o różnych funkcjach

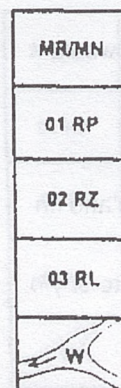

MR/MN Tereny budownictwa mieszkaniowego
01 RP Tereny upraw polowych
02 RZ Tereny łąk i pastwisk
03 RL Tereny lasów i zadrzewień
W Tereny wód

Załącznik Nr 7 do Uchwały Nr XXIII/126/97 z dnia 26.05.97 r.
Rady Gminy w Białym Dunajcu

GMINA BIAŁY DUNAJEC — wieś: BIAŁY DUNAJEC
RYSUNEK ZMIANY 1 : 2000 W MIEJSCOWYM PLANIE OGÓLNYM ZAGOSPODAROWANIA PRZESTRZENNEGO
GMINY BIAŁY DUNAJEC

zatwierdzonym Uchwałą Nr 64/XV/91 Rady Gminy Biały Dunajec z dnia 10 maja 1991 r. (Dz. Urz. Wojew. Nowosądeckiego nr 18,
poz. 96, z dnia 4.06.1991 r.)

WNIOSEK NR 7 — obejmujący część działki Nr 641/1 o pow. 0,2115 ha RIVb — 0,2055, RV — 0,0060; Nr 641/2
o pow. 0,4907 ha, RIVb — 0,2855, RV — 0,2052
w zakresie rolniczego przeznaczenia terenu na cele zabudowy mieszkaniowej

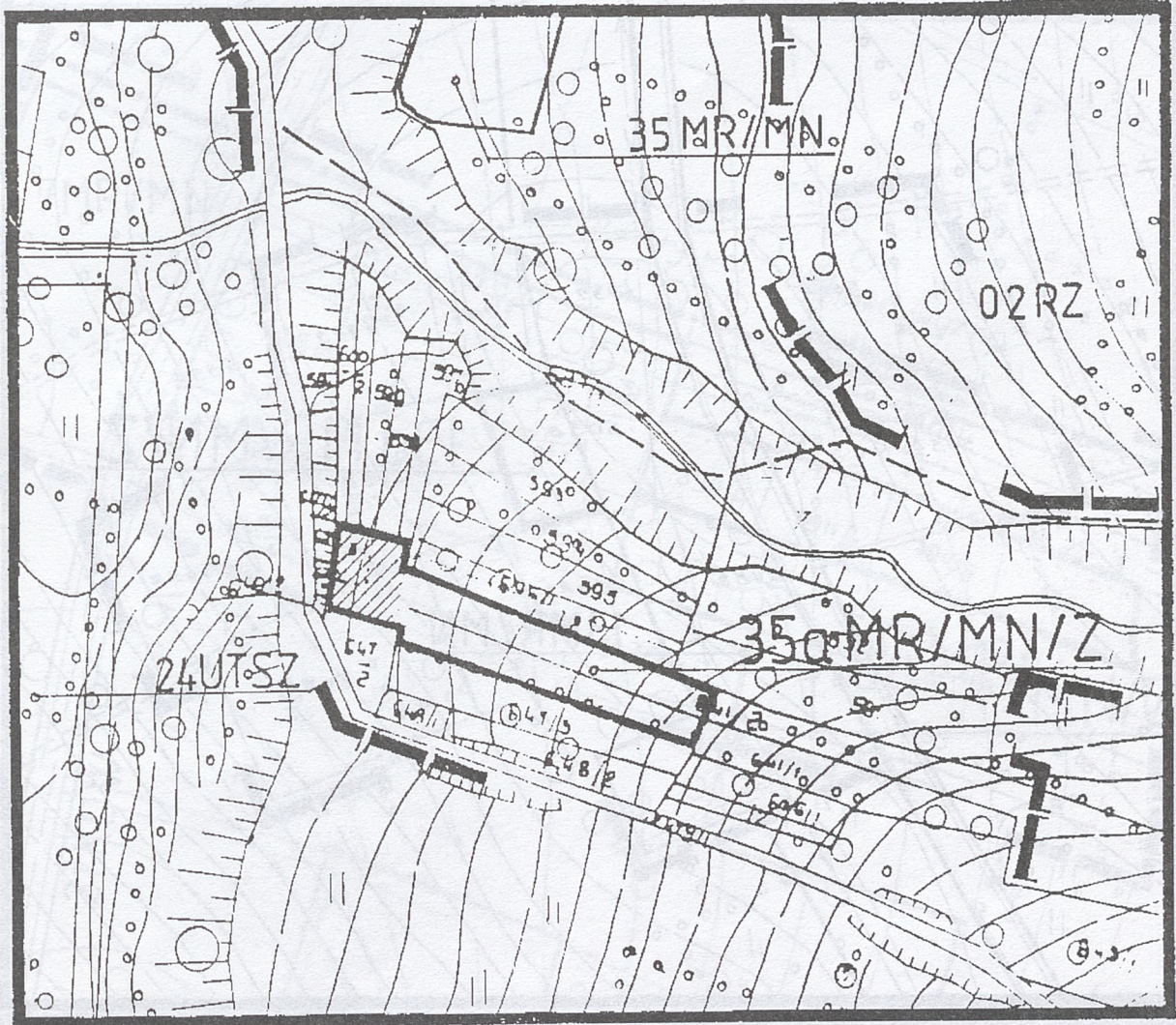

USTALENIA

	Granica terenu opracowania zmiany
	Drogi
	Teren objęty zmianą p'anu na cele mieszkaniowe
	Linie rozgraniczające tereny o różnych funkcjach

	Tereny budownictwa mieszkaniowego
	Tereny upraw polowych
	Tereny łąk i pastwisk
	Tereny lasów i zadrzewień
	Tereny wód

Załącznik Nr 8 do Uchwały Nr XXII/126/97 z dnia 26.05.97 r.
Rady Gminy w Białym Dunajcu

GMINA BIAŁY DUNAJEC — wieś: SIEROCKIE
RYSunEK ZMIANY 1 : 2000 W MIEJSCOWYM PLANIE OGÓLNYM ZAGOSPODAROWANIA PRZESTRZENNEGO
GMINY BIAŁY DUNAJEC

zatwierdzonym Uchwałą Nr 64/XV/91 Rady Gminy Biały Dunajec z dnia 10 maja 1991 r. (Dz. Urz. Wojew. Nowosądeckiego nr 18, poz. 96, z dnia 4.06.1991 r.)

WNIOSEK NR 8 — obejmujący działkę Nr 5058/1 o pow. 0,2653 ha RV
w zakresie rolniczego przeznaczenia terenu na cele zabudowy mieszkaniowej

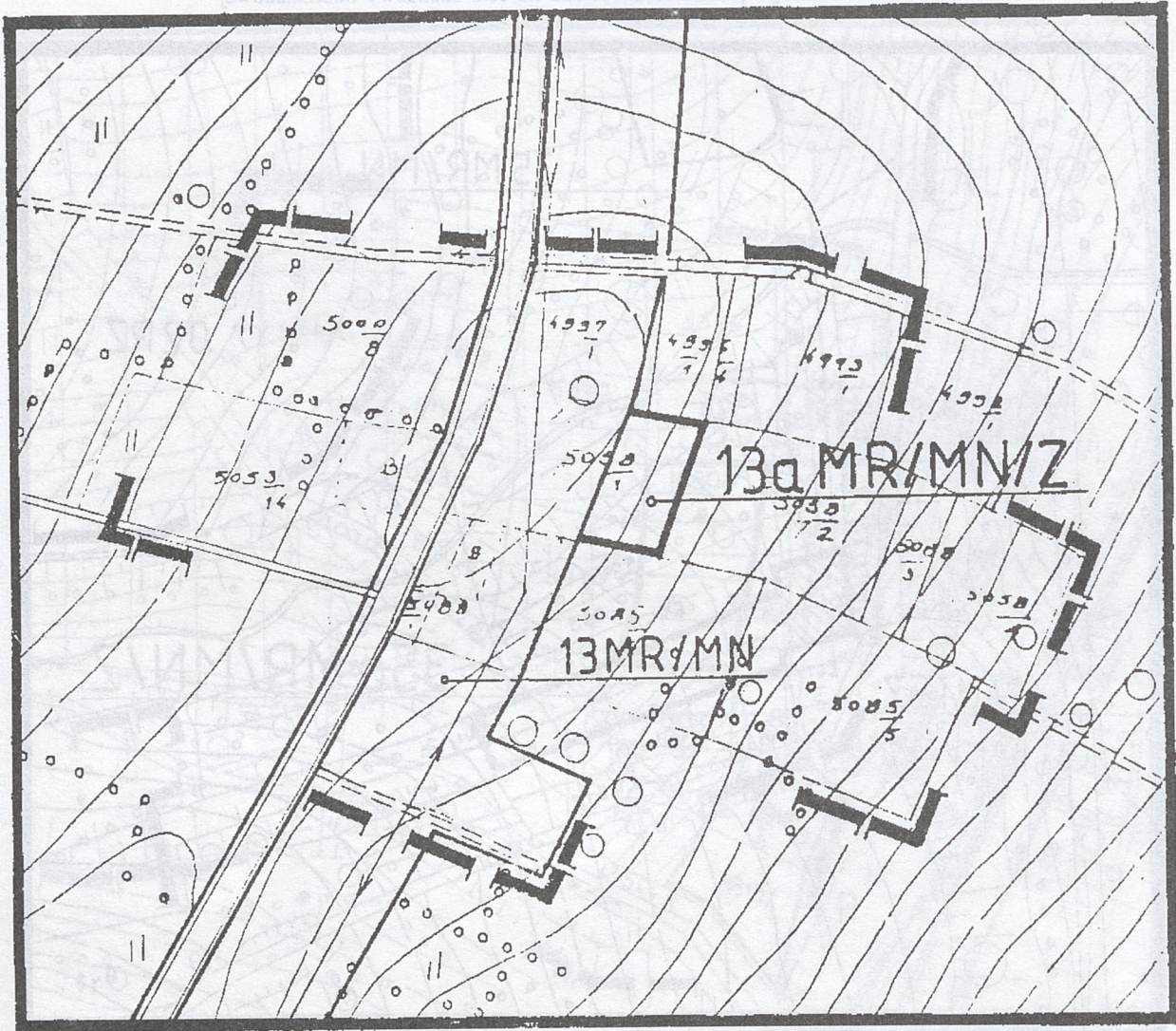

USTALENIA

Granica terenu opracowania zmiany
Drogi
Teren objęty zmianą planu na cele mieszkaniowe
Linie rozgraniczające tereny o różnych funkcjach

Tereny budownictwa mieszkaniowego
Tereny upraw polowych
Tereny łąk i pastwisk
Tereny lasów i zadrzewień
Tereny wód

Załącznik Nr 9 do Uchwały Nr XXII/126/97 z dnia 26.05.97 r.
Rady Gminy w Białym Dunajcu

GMINA BIAŁY DUNAJEC — wieś: SIEROCKIE
RYSUNEK ZMIANY 1 : 2000 W MIEJSCOWYM PLANIE OGÓLNYM ZAGOSPODAROWANIA PRZESTRZENNEGO
GMINY BIAŁY DUNAJEC

zatwierdzonym Uchwałą Nr 64/XV/91 Rady Gminy Biały Dunajec z dnia 10 maja 1991 r. (Dz. Urz. Wojew. Nowosądeckiego nr 18, poz. 96, z dnia 4.06.1991 r.)

WNIOSEK NR 9 — obejmujący działki Nr 3911/7 o pow. 0,0753 ha RV; Nr 3911/8 o pow. 0,0869 ha RV; Nr 3911/9 o pow. 0,0869 ha RV; Nr 3911/10 o pow. 0,0986 ha RV
w zakresie rolniczego przeznaczenia terenu na cele zabudowy mieszkaniowej

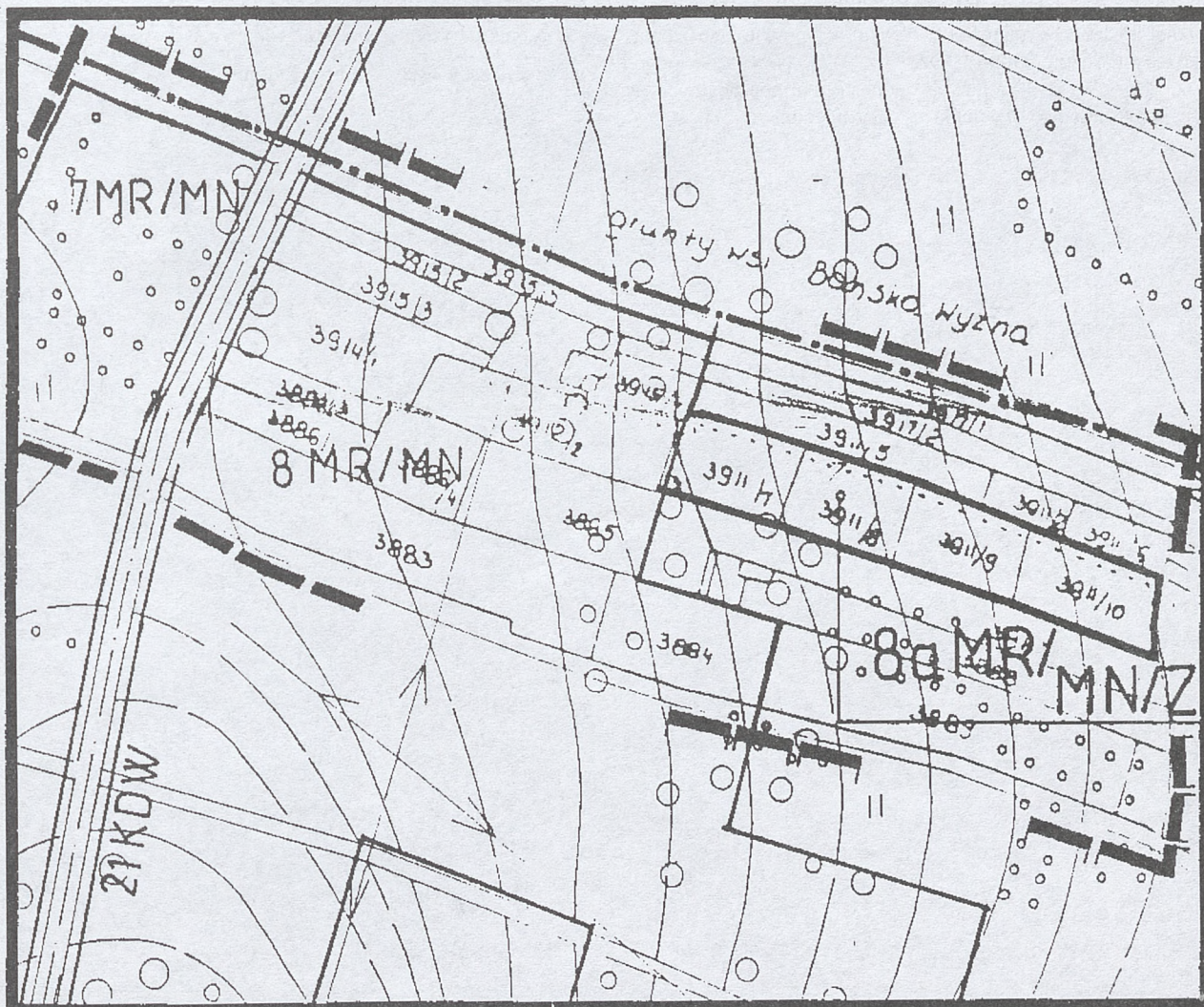

USTALENIA

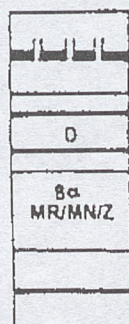

Granica terenu opracowania
zmiany

Drogi

Teren objęty zmianą p'anu na
cele mieszkaniowe

Linie rozgraniczające tereny o
różnych funkcjach

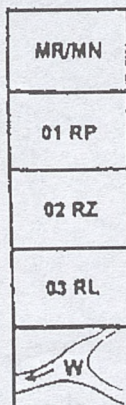

Tereny budownictwa
mieszkaniowego

Tereny upraw polowych

Tereny łąk i pastwisk

Tereny lasów i zadrzewień

Tereny wód

UCHWAŁA Nr XXX/246/97 RADY GMINY W RABIE WYŻNEJ
z dnia 5 czerwca 1997 roku
w sprawie zmian w Statucie Gminy Raba Wyżna

Na podstawie art. 18, ust. 2, pkt 1 ustawy z dnia 8 marca 1990 roku o samorządzie terytorialnym (tekst jednolity z 1996 r. Dz. U. Nr 13, poz. 74, zmiany: Nr 58, poz. 261, Nr 106, poz. 496, Nr 132, poz. 622, z 1997 r. Nr 9, poz. 43) — Rada Gminy w Rabie Wyżnej uchwala, co następuje:

§ 1

W załączniku Nr 2 do Uchwały Nr XIX/145/96 Rady Gminy w Rabie Wyżnej z dnia 18 marca 1997 roku w sprawie ogłoszenia jednolitego tekstu Statutu Gminy (Dz. Urz. Woj. Nowosądeckiego Nr 16, poz. 41) „Wykaz gminnych jednostek organizacyjnych i administracyjnych”, dodaje się punkt 6 o brzmieniu:

„6. Wiejskie Ośrodki Zdrowia: Raba Wyżna, Sieniawa, Skawa, Spyt-kowice.”

§ 2

Wykonanie uchwały zleca się Zarządowi Gminy.

§ 3

Uchwała wchodzi w życie z dniem ogłoszenia i podlega publikacji w Dzienniku Urzędowym Województwa Nowosądeckiego.

Przewodniczący Rady Gminy: Rejmund Worwa