



DZIENNIK URZĘDOWY WOJEWÓDZTWA NOWOSĄDECKIEGO

Nr 32/98

Nowy Sącz, dnia 27 lipca 1998 r.

Treść:

Poz.:

527

Str.

UCHWAŁY

135 –	Nr LIV/47/98 Rady Miejskiej w Starym Sączu z dnia 28 maja 1998 r. w sprawie uchwalenia miejscowego planu zagospodarowania przestrzennego Miasta Stary Sącz	527
136 –	Nr LIV/48/98 Rady Miejskiej w Starym Sączu z dnia 28 maja 1998 r. w sprawie uchwalenia miejscowego planu zagospodarowania przestrzennego Gminy Stary Sącz	531
137 –	Nr 430/L/98 Rady Miasta Gorlice z dnia 29 maja 1998 r. w sprawie uchwalenia miejscowego planu zagospodarowania przestrzennego dla obszarów położonych w dzielnicach: Sokół, Zawodzie, Magdalena, Korczak, Glinik	533
138 –	Nr XXXIX/222/98 Rady Gminy w Niedźwiedziu z dnia 17 czerwca 1998 r. w sprawie uchwalenia miejscowego planu zagospodarowania przestrzennego Gminy Niedźwiedź.	543
139 –	Nr 60/LX/98 Rady Miejskiej w Nowym Targu z dnia 17 czerwca 1998 r. w sprawie zmiany miejscowego planu zagospodarowania przestrzennego - Nowy Targ 2	558
140 –	Nr XVI/92/98 Rady Gminy Słupnice z dnia 18 czerwca 1998 r. w sprawie uchwalenia miejscowego planu zagospodarowania przestrzennego Gminy Słupnice	560
141 –	Nr XL/203/98 Rady Gminy w Korzennej z dnia 18 czerwca 1998 r. w sprawie ustalenia granic obwodu Szkoły Podstawowej w Koniuszowej oraz szkoły Podstawowej w Mogilnie	566

135

**UCHWAŁA NR LIV/47/98 RADY MIEJSKIEJ W STARYM SĄCZU
z dnia 28 maja 1998 r.****w sprawie uchwalenia miejscowego planu zagospodarowania przestrzennego Miasta Stary Sącz**

Działając na podstawie art. 26 ustawy z dnia 7 lipca 1994 r. o zagospodarowaniu przestrzennym (Dz. U. Nr 89 poz. 415, z 1996 r. Nr 106 poz. 496, z 1997 r. Nr 111 poz. 726, Nr 133 poz. 885 i Nr 141 poz. 943) i art. 18 ust. 2 pkt. 5 ustawy z dnia 8 marca 1990 r. o samorządzie terytorialnym (Dz. U. z 1996 r. Nr 13, poz. 74, Nr 58, poz. 261, Nr 106 poz. 496, Nr 132 poz. 662, z 1997 r. Nr 9 poz. 43, Nr 106 poz. 679, Nr 107 poz. 686, Nr 113 poz. 734 i Nr 123 poz. 775), na wniosek Zarządu Miasta - Rada Miejska w Starym Sączu, uchwala:

§ 1

„Miejscowy plan zagospodarowania przestrzennego - STARY SĄCZ 11.”, zwany dalej planem.

I. PRZEPISY OGÓLNE

1. Uchwała się plan obejmujący teren określony w § 1 pkt. 1 ust. 3, Uchwały Nr XLII/49/97 Rady Miejskiej w Starym Sączu z dnia 17 lipca 1997 r., w sprawie przystąpienia do zmiany planu, wprowadzonego Uchwałą Nr 12/I/91 Rady Miejskiej w Starym Sączu z dnia 30 stycznia 1991 r., (Dz. Urz. Woj. Nowosądeckiego Nr 11/91 poz. 62, Nr 15/92 poz. 144, Nr 16/93 poz. 161 i Nr 24/94 poz. 261 i 279).
2. Obszar objęty planem, oznaczony jest w załączniku Nr 1 w skali 1:2 000, stanowiącym integralną część uchwały jako rysunek planu.
3. Zakres ustaleń planu dotyczy:
 - a) przeznaczenia terenów oraz ustalenia linii rozgraniczających tereny o różnych zasadach zagospodarowania;
 - b) zasad obsługi w zakresie infrastruktury technicznej;
 - c) linii rozgraniczających drogi publiczne;

- d) warunków i zasad kształtowania zabudowy oraz urządzenia terenów, w tym linii zabudowy i gabarytów obiektów;
- e) szczególnych warunków zagospodarowania terenów, w tym zakazów zabudowy, wynikających z potrzeb ochrony środowiska przyrodniczego.

II. PRZEPISY SZCZEGÓŁOWE**ROZDZIAŁ I. - USTALENIA DLA CAŁEGO OBSZARU
OBJĘTEGO PLANEM**

1. Zakaz stosowania kotłowni na paliwo stałe;
2. Zakaz zrzutu nie oczyszczonych ścieków do wód i gleby.
3. Zakaz składowania odpadów w miejscach do tego nie wyznaczonych;
4. Utrzymanie istniejącej sieci elektroenergetycznej;
5. Linie rozgraniczające tereny do zainwestowania, jako ściśle określone;
6. Możliwość lokalizacji ogrodzeń w liniach rozgraniczających dróg.

ROZDZIAŁ II. - ZASADY USTALEŃ PLANU

Wydziela się grupy ustaleń, w sposób następujący:

- I. Tereny pozostające w dotychczasowym użytkowaniu, takim jak tereny komunikacji i tereny leśne.
- II. Tereny pozostające w dotychczasowym użytkowaniu, z zasadami użytkowania określonymi w planie.
- III. Tereny przeznaczone do zmiany sposobu zagospodarowania, na cele zainwestowania.

ROZDZIAŁ III. - USTALENIA DLA TERENÓW OZNACZONYCH CYFRĄ I

Tereny te pozostają w dotychczasowym użytkowaniu:

I. 1.

Tereny drogi krajowej nr 970 Stary Sącz - Piwniczna - granica państwa, o szerokości w liniach rozgraniczających 45 m., z utrzymaniem sieci infrastruktury technicznej, znajdujących się w pasie drogowym.

I. 2.

Tereny ulicy lokalnej miejskiej o funkcji ulicy dojazdowej, o szerokości w liniach rozgraniczających 10 m., z dopuszczeniem realizacji sieci i obiektów infrastruktury technicznej w pasach drogowych, na zasadach zgodnych z przepisami szczególnymi.

I. 3. - pow. 4,7 ha

Tereny lasów państwowych, do ochrony przed zainwestowaniem.

I. 4. - pow. 4,9 ha

Tereny szkółki leśnej do ochrony przed zainwestowaniem.

ROZDZIAŁ IV. - USTALENIA DLA TERENÓW OZNACZONYCH CYFRĄ II

Tereny te pozostają w dotychczasowym użytkowaniu, z zasadami użytkowania ustalonymi w planie:

II. 1— pow. 0,36 ha

Tereny zainwestowane - magazyn gazów technicznych i stacja auto - gazu, do utrzymania na następujących warunkach:

1. możliwość lokalizacji nowych, parterowych obiektów kubaturowych bez podpiwniczenia, pod warunkiem iż uciążliwość z tego tytułu nie wykroczy poza granice działki;
2. przebudowa istniejących obiektów, pod warunkiem nie przekraczania dotychczasowej wysokości obiektu i założenia, iż uciążliwość z tego tytułu nie wykroczy poza granice działki;
3. zmiana sposobu użytkowania, pod warunkiem uzyskania pozwolenia na zmianę użytkowania obiektów i z założeniem, że prowadzona działalność gospodarcza nie spowoduje emisji zanieczyszczeń, wymagających utworzenia strefy w trybie art. 71 ustawy o ochronie i kształtowaniu środowiska z 31 stycznia 1980 r., z późniejszymi zmianami;
4. obowiązek realizacji miejsc parkingowych, w dostosowaniu do potrzeb wynikających z prowadzonej działalności;
5. obowiązek utrzymania istniejącego uzbrojenia podziemnego i naziemnego;
6. obowiązek realizacji urządzeń zabezpieczających przedostawanie się substancji ropopochodnych i innych szkodliwych substancji do wód i gleby, w tym z placów manewrowych i parkingów;
7. dopuszcza się realizację szczelnego zbiornika do gromadzenia ścieków sanitarnych, z obowiązkiem docelowego odprowadzenia ścieków do kanalizacji miejskiej;
8. dostawa wody z wodociągu miejskiego;
9. wjazd z istniejącej ulicy lokalnej;
10. obowiązek utrzymania istniejącej zieleni w dobrym stanie.

ROZDZIAŁ V. - USTALENIA DLA TERENÓW OZNACZONYCH CYFRĄ III

Tereny te przeznaczone są do zmiany dotychczasowego sposobu zagospodarowania i użytkowania:

III. 1. - pow. 3,0 ha

Tereny dla lokalizacji obiektów usługowych, handlowych, rzemiosła i drobnej wytwórczości, na następujących warunkach:

1. możliwość lokalizacji parterowych lub dwukondygnacyjnych obiektów kubaturowych bez podpiwniczenia, pod warunkiem nie przekroczenia 10 m w wysokości kalenicy;
2. realizacja wyłącznie obiektów o kubaturze nie przekraczającej 2500 m³;
3. możliwość łączenia obiektów przewiązkami;
4. obowiązek realizacji dachów dwuspadowych, o kącie nachylenia połaci - 35° - 40°;
5. zakaz realizacji obiektów szczególnie szkodliwych, w rozumieniu rozporządzenia MOŚ ZNiL z 13 maja 1995 r., w sprawie określenia rodzajów inwestycji szkodliwych dla środowiska i zdrowia ludzi oraz ocen oddziaływania na środowisko;
6. obowiązek ograniczenia uciążliwości z tytułu prowadzonej działalności do granic własności, powstałej z tytułu wtórnego podziału;
7. obowiązek wyprzedzającego uzbrojenia terenu w sieć wodociągową, gazową i kanalizacyjną, przed oddaniem obiektów do użytkowania;
8. obowiązek realizacji urządzeń do utylizacji ścieków z odprowadzeniem oczyszczonych ścieków do Popradu, lub podłączenia się do systemu miejskiego, po jego zrealizowaniu;
9. wjazd z istniejącej ulicy lokalnej;
10. obowiązek realizacji miejsc parkingowych, w dostosowaniu do potrzeb wynikających z prowadzonej działalności i z zabezpieczeniem oczyszczania wód opadowych z terenu parkingu;
11. obowiązek utrzymania istniejącej zieleni i jej pielęgnacja oraz realizacji od strony zachodniej pasa zieleni o szer. min. 10 m.

III. 2. - pow. 1,0 ha

Tereny dla realizacji zadrzewień lub zalesień ochronnych, na następujących warunkach:

1. zakaz realizacji obiektów kubaturowych;
2. obowiązek nasadzeń drzew i krzewów, z dominacją zieleni wysokiej - iglastej, z domieszką liściastej.

§ 2

Ustala się z tytułu wzrostu wartości działek, stawkę dla naliczania opłat związanych ze zmianą planu miejscowego dla terenów II.1., wyznaczonych w planie w wysokości 30 %, a dla terenów pozostałych 1,0 %.

III. PRZEPISY PRZEJŚCIOWE I KOŃCOWE**§ 3**

Z dniem wejścia w życie niniejszej uchwały traci moc miejscowy plan ogólny zagospodarowania przestrzennego miasta Stary Sącz, wprowadzony Uchwałą Nr 12/II/91 Rady Miejskiej w Starym Sączu z dnia 30 stycznia 1991 r., w części objętej ustaleniami planu, przyjętego niniejszą uchwałą.

§ 4

Wykonanie Uchwały powierza się Zarządowi miasta Stary Sącz.

§ 5

Uchwała wchodzi w życie po upływie 14 dni od dnia jej ogłoszenia w Dzienniku Urzędowym Województwa Nowosądeckiego
Przewodniczący Rady Miejskiej: mgr inż. Edward Golonka

MIEJSCOWY PLAN ZAGOSPODAROWANIA PRZESTRZENNEGO STARY SĄCZ

0 20 40 60 80 100

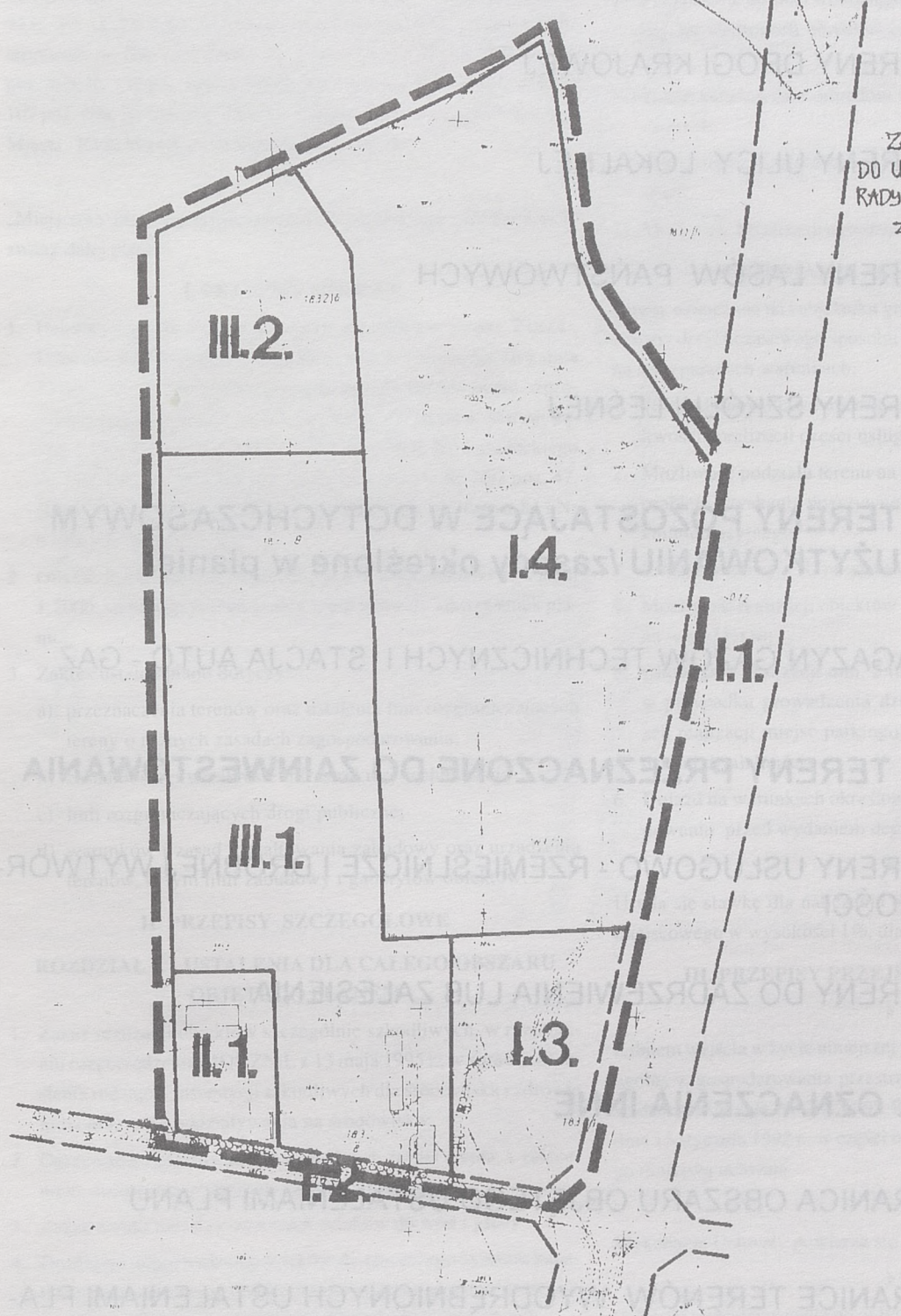

MAPA SYTUACYJNO - WYSOKOŚCIOWA

Obr. Starý Sącz

11.

I. TERENY POZOSTAJĄCE W DOTYCHCZASOWYM UŻYTKOWANIU

I.1.

TERENY DROGI KRAJOWEJ

I.2.

TERENY ULICY LOKALNEJ

I.3.

TERENY LASÓW PAŃSTWOWYCH

I.4.

TERENY SZKÓŁKI LEŚNEJ

II. TERENY POZOSTAJĄCE W DOTYCHCZASOWYM UŻYTKOWANIU /zasady określone w planie/

II.1.

MAGAZYN GAZÓW TECHNICZNYCH I STACJA AUTO - GAZ

III. TERENY PRZEZNACZONE DO ZAINWESTOWANIA

III.1.

TERENY USŁUGOWO - RZEMIEŚNICZE I DROBNEJ WYTWÓRCZOŚCI

III.2.

TERENY DO ZADRZEWIENIA LUB ZALESIENIA

IV. OZNACZENIA INNE

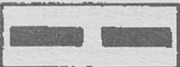

GRANICA OBSZARU OBJĘTEGO USTALENIAMI PLANU

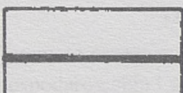

GRANICE TERENÓW WYODRĘBNIONYCH USTALENIAMI PLANU, O RÓŻNYCH ZASADACH ZAGOSPODAROWANIA

II.1.

SYMBOLE TERENÓW DLA USTALEŃ TEKSTOWYCH

136

UCHWAŁA NR LIV/48/98 RADY MIEJSKIEJ W STARYM SĄCZU

z dnia 28 maja 1998 r.

w sprawie uchwalenia miejscowego planu zagospodarowania przestrzennego Gminy Stary Sącz

Działając na podstawie art. 26. Ustawy z dnia 7 lipca 1994 r. o zagospodarowaniu przestrzennym (Dz. U. Nr 89 poz. 415, z 1996 r. Nr 106 poz. 496, z 1997 r. Nr 111 poz. 726, Nr 133 poz. 885 i Nr 141 poz. 943) i art. 18 ust. 2 pkt. 5 Ustawy z dnia 8 marca 1990 r. o samorządzie terytorialnym (Dz. U. z 1996 r. Nr 13 poz. 74, Nr 58 poz. 261, Nr 106 poz. 496, Nr 132 poz. 662, z 1997 r. Nr 9 poz. 43, Nr 106 poz. 679, Nr 107 poz. 686, Nr 113 poz. 734 i Nr 123 poz. 775), na wniosek Zarządu Miasta - Rada Miejska w Starym Sączu, uchwała:

§ 1

„Miejscowy plan zagospodarowania przestrzennego - BARCICE 3”
zwany dalej planem

I. PRZEPISY OGÓLNE

1. Uchwała się plan obejmujący teren określony w §1 pkt. 2 ust.1., Uchwały Nr XLII/49/97 Rady Miejskiej w Starym Sączu z dnia 17 lipca 1997 r., w sprawie przystąpienia do zmiany planu, wprowadzonego Uchwałą Nr 2/XXI/92 Rady Miejskiej w Starym Sączu z dnia 15 stycznia 1992 r., (Dz. Urz. Woj. Nowosądeckiego Nr 8/89 poz. 68, Nr 1/90 poz. 5, Nr 1/91 poz. 1, Nr 7/92 poz. 47, Nr 11/92 poz. 93, Nr 16/93 poz. 159 i 160, Nr 33/96 poz. 84 i Nr 67/96 poz. 178).
2. Obszar objęty planem, oznaczony jest w załączniku Nr 1, w skali 1:2000, stanowiącym integralną część uchwały jako rysunek planu.
3. Zakres ustaleń planu dotyczy:
 - a) przeznaczenia terenów oraz ustalenia linii rozgraniczających tereny o różnych zasadach zagospodarowania;
 - b) zasad obsługi w zakresie infrastruktury technicznej;
 - c) linii rozgraniczających drogi publiczne;
 - d) warunków i zasad kształtowania zabudowy oraz urządzenia terenów, w tym linii zabudowy i gabarytów obiektów;

II. PRZEPISY SZCZEGÓŁOWE**ROZDZIAŁ I. - USTALENIA DLA CAŁEGO OBSZARU
OBJĘTEGO PLANEM**

1. Zakaz realizacji obiektów szczególnie szkodliwych, w rozumieniu rozporządzenia MOŚ ZNiL z 13 maja 1995 r., w sprawie określenia rodzajów inwestycji szkodliwych dla środowiska i zdrowia ludzi oraz ocen oddziaływania na środowisko;
2. Ogrzewanie obiektów z indywidualnych źródeł ciepła, z zaleceniem stosowania czynników ekologicznych;
3. Zakaz zrzutu nie oczyszczonych ścieków do wód i gleby;
4. Docelowo odprowadzenie ścieków do zbiorczego systemu kanalizacyjnego. Do czasu realizacji tego systemu, dopuszczone gromadzenie ścieków w szczelnych zbiornikach wybieralnych;
5. Doprowadzenie wody z istniejącej sieci wodociągowej;
6. Doprowadzenie gazu z istniejącej sieci;

7. Doprowadzenie energii elektrycznej z istniejącej sieci elektroenergetycznej;
8. Podłączenie do sieci wodociągowej, gazowej i elektroenergetycznej, na warunkach określonych przez zarządzającego tymi sieciami;
9. Zakaz składowania odpadów w miejscach do tego nie wyznaczonych;
10. Linie rozgraniczające tereny do zainwestowania, jako ściśle określone;
11. Możliwość lokalizacji ogrodzeń w liniach rozgraniczających dróg.

ROZDZIAŁ II. - USTALENIA PLANU

Tereny oznaczone na załączniku graficznym nr 1, przeznaczone są do zmiany dotychczasowego sposobu zagospodarowania i użytkowania, na następujących warunkach:

1. Tereny budownictwa mieszkaniowego, jednorodzinnego z możliwością realizacji części usługowej jako wbudowanej;
2. Możliwość podziału terenu na dwie działki budowlane, pod warunkiem uzyskania pozytywnej opinii DODP w zakresie układu komunikacyjnego;
3. Linia zabudowy - 10 m od zewnętrznej krawędzi jezdni;
4. Możliwość realizacji obiektów dwukondygnacyjnych, w tym jedna w poddaszu;
5. Obowiązek realizacji min. 2 miejsc parkingowych na działce, a w przypadku prowadzenia działalności gospodarczej, obowiązek realizacji miejsc parkingowych w dostosowaniu do prowadzonej działalności;
6. Dojazd na warunkach określonych przez DODP, na etapie postępowania przed wydaniem decyzji WZiTZ

§ 2

Ustala się stawkę dla naliczania opłat związanych ze zmianą planu miejscowego w wysokości 1%, dla terenów wyznaczonych w planie.

III. PRZEPISY PRZEJŚCIOWE I KOŃCOWE

§ 3

Z dniem wejścia w życie niniejszej uchwały traci moc miejscowy plan ogólny zagospodarowania przestrzennego gminy Stary Sącz, wprowadzony Uchwałą Nr 2/XXI/92 Rady Miejskiej w Starym Sączu z dnia 15 stycznia 1992 r., w części objętej ustaleniami planu, przyjętego niniejszą uchwałą.

§ 4

Wykonanie Uchwały powierza się Zarządowi miasta Stary Sącz.

§ 5

Uchwała wchodzi w życie po upływie 14 dni od dnia jej ogłoszenia w Dzienniku Urzędowym Województwa Nowosądeckiego.

Przewodniczący Rady Miejskiej: mgr inż. Edward Golonka

MIEJSCOWY PLAN ZAGOSPODAROWANIA PRZESTRZENNEGO BARCICE GÓRNE 3

SKALA 1:2000

Załącznik Nr 1
do UCHWAŁY NR LIV/48/98
Rady Miejskiej w Starym Sączu
z dnia 28 maja 1998r.

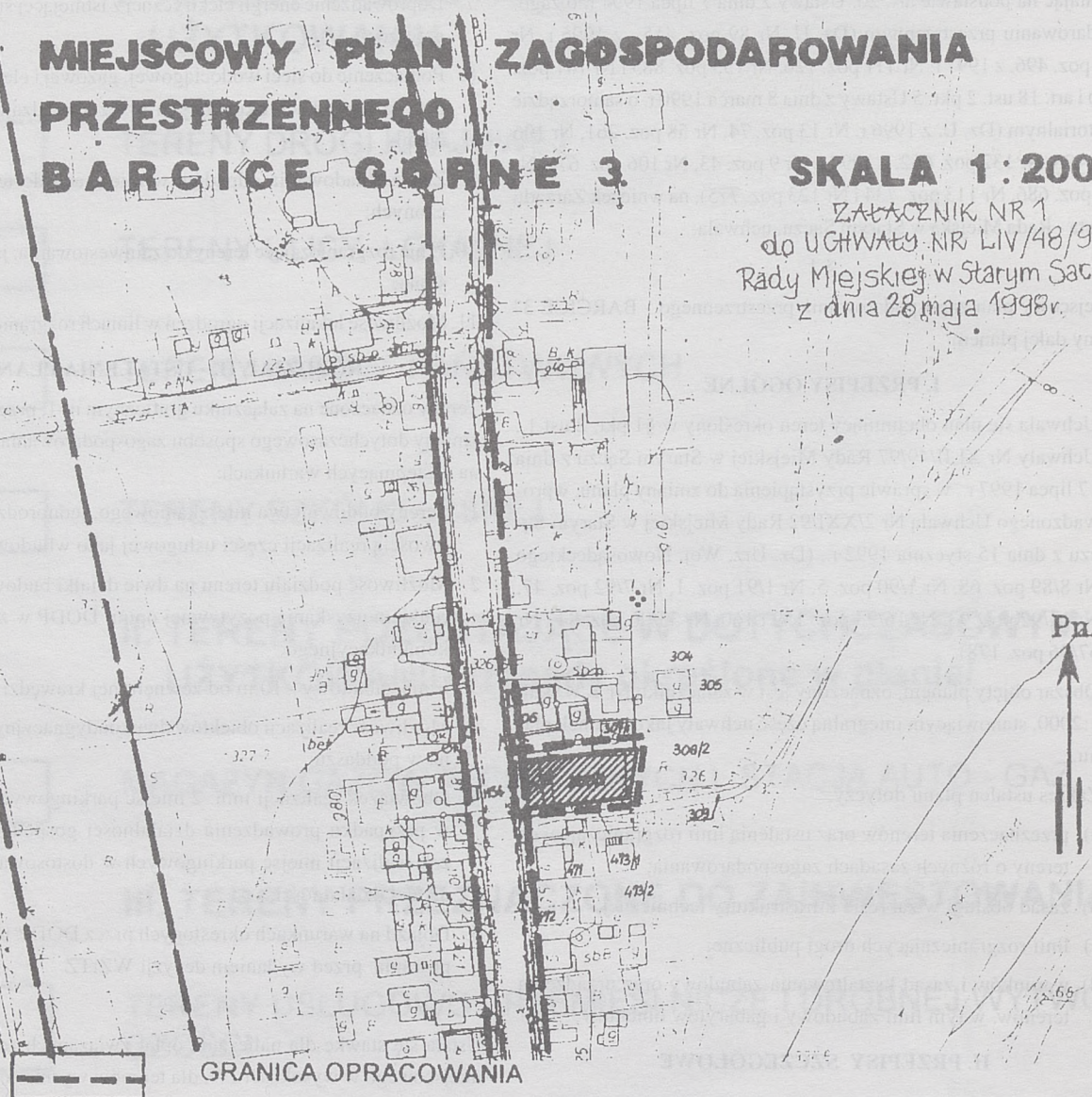

GRANICA OPRACOWANIA



OBSZAR DO ZAINWESTOWANIA OBJĘTY USTALENIAMI PLANU

MAPA SYTUACYJNO - WYSOKOŚCIOWA

do celów projektowych

obr. Barcice Górne gm. Stary Sącz skala 1:2000

137

UCHWAŁA NR 430/L/98 RADY MIASTA GORLICE

z dnia 29 maja 1998 roku

**w sprawie uchwalenia miejscowego planu zagospodarowania przestrzennego dla obszarów położonych w dzielnicach:
Sokół, Zawodzie, Magdalena, Korczak, Glinik**

Na podstawie art. 8 ust. 1, art. 11 ust. 1, art. 26 ustawy z dnia 7 lipca 1994 r. o zagospodarowaniu przestrzennym (Dz. U. Nr 89, poz. 415, z 1996 r. Nr 106, poz. 496, z 1997 r. Nr 111, poz. 726, Nr 133 poz. 885 i Nr 141 poz. 943), art. 18 ust. 2 pkt 5, art. 40 ust. 1 ustawy z dnia 8 marca 1990 r. o samorządzie terytorialnym (Dz. U. z 1996 r., Nr 13 poz. 74, Nr 58 poz. 261, Nr 106 poz. 496, Nr 132 poz. 622, z 1997 r. Nr 9 poz. 43, Nr 106 poz. 679, Nr 107 poz. 686, Nr 113 poz. 734 i Nr 123 poz. 775) oraz art. 7 ustawy z dnia 3 lutego 1995 r. o ochronie gruntów rolnych i leśnych (Dz. U. Nr 16 poz. 78, z 1997 r. Nr 60, poz. 370, Nr 80, poz. 505 i Nr 160 poz. 1079) Rada Miasta Gorlice uchwala co następuje

I. PRZEPISY OGÓLNE**§ 1**

Ilekoć w przepisach niniejszej uchwały jest mowa o:

- 1) „obowiązującym miejscowym planie” - należy przez to rozumieć ustalenia miejscowego planu ogólnego zagospodarowania przestrzennego Miasta Gorlice, zatwierdzonego uchwałą Nr 106/XVII/91 Rady Miasta Gorlice z dnia 6 maja 1991 roku (Dz. Urz. Woj. Nowosądeckiego Nr 21/91, poz. 115, Nr 18/93 poz. 184, Nr 12/94 poz. 142 i poz. 143, Nr 24/94 poz. 251, Nr 1/96 poz. 2, Nr 28/96 poz. 71, Nr 64/96 poz. 166, Nr 19/97 poz. 67, Nr 45/97 poz. 154, Nr 53/97 poz. 180),
- 2) „planie” - należy przez to rozumieć wyszczególnione w § 4 uchwały ustalenia miejscowego planu, opracowanego trybem zmiany obowiązującego miejscowego planu,
- 3) „rysunku planu” - należy przez to rozumieć wyrysy z obowiązującego miejscowego planu w obrębie granic obszaru opracowania w skali 1:5 000 z wyróżnionymi terenami objętymi planem, będące wg kolejności od Nr 1 do Nr 8 załącznikami do niniejszej uchwały, stanowiąc jej integralną część,
- 4) „przepisach szczególnych” - należy przez to rozumieć przepisy ustaw wraz z aktami wykonawczymi

§ 2

Zakres ustaleń planu dotyczy:

- przeznaczenia terenów,
- warunków i zasad kształtowania zabudowy oraz zagospodarowania terenów,
- zasad obsługi w zakresie infrastruktury technicznej.

§ 3

W zakresie potrzeb ochrony środowiska przyrodniczego ustala się:

- zakaz odprowadzania nieoczyszczonych ścieków do gleb i wód otwartych,
- obowiązek zorganizowanej zbiórki odpadów i unieszkodliwiania ich na wysypisku śmieci.

II. PRZEPISY SZCZEGÓŁOWE**§ 4**

Uchyla się ustalenia obowiązującego miejscowego planu dla terenów:

W DZIELNICY SOKÓŁ

1. Rysunek planu Nr 11.1 na załączniku graf. Nr 1

Części terenów rolnych, oznaczonych symbolem B2.33 RP, obejmujących działkę Nr 465, o pow. ok. 0,20 ha (Ps-V, Ls-IV) i przeznacza na tereny zieleni nieurządzonej, oznaczonej na rysunku planu symbolem B2.33b ZN.

W DZIELNICY ZAWODZIE

2. Rysunek planu Nr 11.2 na załączniku graf. Nr 2

- 1) Części terenów przeznaczonych dla celów budowy garaży wielopoziomowych oznaczonych symbolem C1.20 KS obejmujących działkę Nr 2210/29, o pow. ok. 0,32 ha (R-IIIa) i przeznacza pod zespół garaży parterowych, oznaczając teren na rysunku planu symbolem C1.20a KS/KPg.
- 2) Obowiązują minimalne odległości zabudowy od krawędzi jezdni ulic dojazdowych zgodne z przepisami szczególnymi.

3. Rysunek planu Nr 11.3 na załączniku graf. Nr 3

- 1) Części terenów rolnych, oznaczonych symbolem C4.3.6 RP obejmujących działki Nr Nr: 2529, 2532, o pow. ok. 0,70 ha (R-IVa, Ps-IV) i przeznacza dla celów zabudowy zagrodowej z dopuszczeniem jednorodzinnej oznaczając teren na rysunku planu symbolem C4.36a MRj.
- 2) Do czasu realizacji komunalnych urządzeń infrastruktury technicznej zaopatrzenie w wodę odbywać się będzie z indywidualnego ujęcia, gromadzenie ścieków w zbiornikach szczelnych czasowo opróżnianych, lokalizowanych w miejscach zapewniających dogodny dojazd, zaopatrzenie w energię elektryczną i gaz z istniejących sieci na warunkach określonych przez zarządzającego.

W DZIELNICY MAGDALENA

4. Rysunek planu Nr 11.4 na załączniku graf. Nr 4

Części terenów rolnych, oznaczonych symbolem D5.16 RP, obejmujących działkę Nr 852 o pow. ok. 0,75 ha (R-IVb, Ps-V) i przeznacza na tereny zieleni nieurządzonej, oznaczone na rysunku planu symbolem D5.16a ZN.

W DZIELNICY KORCZAK

5. Rysunek planu Nr 11.5 na załączniku graf. Nr 5

- 1) Części terenów rolnych:

- a) oznaczonych symbolem E1.07 RP, obejmujących południową część działki Nr 725/1, o pow. ok. 0,10 ha (R-IVa) i przeznacza dla celów mieszkalnictwa jednorodzinnego, oznaczając teren na rysunku planu symbolem E1.06a MN.
- b) oznaczonych symbolem E2.15 RP, obejmujących północno-zachodnią część działki Nr 725/1, o pow. ok. 0,23 ha (R-IVa) i przeznacza dla mieszkalnictwa jednorodzinnego, oznaczając teren na rysunku planu symbolem E2.16a MN.

- 2) Obowiązują: nieprzekraczalna linia zabudowy od projektowanej ulicy ruchu lokalnego zgodnie z przepisami szczególnymi.
- 3) Do czasu realizacji komunalnych urządzeń infrastruktury technicznej zaopatrzenie w wodę odbywać się będzie z indywidualnego ujęcia, gromadzenie ścieków w zbiornikach szczelnych czasowo opróżnianych, lokalizowanych w miejscach zapewniających dogodny dojazd, zaopatrzenie w energię elektryczną i gaz z istniejących sieci na warunkach określonych przez zarządzającego.

W DZIELNICY GLINIK

6. Rysunek planu Nr 11.6 na załączniku graf. Nr 6

- 1) Części terenów leśnych, oznaczonych symbolem E4. 01 RL, obejmujących działkę Nr 2, o pow. ok. 2,0 ha (R-IVa, R-IVb, Ps-IV, Ps-V) i ustala się jako przeznaczenie podstawowe tereny sportowo-rekreacyjne, oznaczone na rysunku planu symbolem E4. 01a US/UT.
- 2) Jako przeznaczenie uzupełniające na terenach, o których mowa w ust. 1 ustala się usługi i urządzenia towarzyszące o zasięgu lokalnym:
 - usługi handlu i gastronomii,
 - tereny zieleni uzupełniającej,
 - urządzenia komunikacyjne,
 - urządzenia infrastruktury technicznej.
- 3) Jako przeznaczenie dopuszczalne na terenach, o których mowa w ust. 1 ustala się:
 - kampingi, hotele turystyczne ogólnomiejskie,
 - parkingi.
- 4) Do czasu realizacji komunalnych urządzeń zaopatrzenia w wodę i odprowadzenia ścieków, dopuszcza się indywidualne ujęcia wody, gromadzenie ścieków sanitarnych w zbiornikach czasowo opróżnianych, dostępnych komunikacyjnie, zaopatrzenie w energię elektryczną i gaz z istniejących sieci na warunkach określonych przez zarządzającego.

7. Rysunek planu Nr 11.7 na załączniku graf. Nr 7

- 1) Części terenów rolnych, oznaczonych symbolem E4. 04 RP, obejmujących działkę Nr 71, o pow. ok. 0,35 ha (R-IVb) i przeznaczają na tereny zabudowy zagrodowej z dopuszczeniem jednorodzinnej, oznaczone na rysunku planu symbolem E4.04b MRj.
- 2) Do czasu realizacji komunalnych urządzeń infrastruktury technicznej zaopatrzenie w wodę odbywać się będzie z indywidualnego ujęcia, gromadzenie ścieków w zbiornikach szczelnych

z zapewnieniem ich usuwania i oczyszczania, zaopatrzenie w energię elektryczną i gaz z istniejących sieci na warunkach określonych przez zarządzającego.

- 3) Dojazd od ul. Granicznej, ciągiem pieszo-jezdnym biegnącym granicą działek Nr 69, 70.

8. Rysunek planu Nr 11.8 na załączniku graf. Nr 8

Części terenów rolnych, oznaczonych symbolami E4.48 RP, obejmujących działkę Nr 327 o powierzchni ok. 0,75 ha (R-IVa, R-V, Ps - VI) i przeznaczają na tereny zieleni nieurządzonej oznaczone na rysunku planu symbolem E4.46a ZN.

§ 5

Nalicza się wysokość opłaty z tytułu wzrostu wartości nieruchomości dla przypadków wymienionych w art. 36 ustawy z 7 lipca 1994 r. o zagospodarowaniu przestrzennym, wyrażoną w stosunku procentowym - 0%.

III. PRZEPISY PRZEJŚCIOWE I KOŃCOWE

§ 6

Z dniem wejścia w życie niniejszej uchwały traci moc uchwała Nr 106/XVII/91 Rady Miasta Gorlice z dnia 6 maja 1991 roku w części ustaleń wprowadzonych niniejszym planem.

§ 7

W sprawach nieuregulowanych niniejszą uchwałą obowiązują przepisy prawne powszechnie obowiązujące i przepisy szczególne.

§ 8

Wykonanie uchwały powierza się Zarządowi Miasta.

§ 9

Uchwała podlega ogłoszeniu na tablicy ogłoszeń w Urzędzie Miasta Gorlice i wchodzi w życie po upływie 14 dni od daty jej publikacji w Dzienniku Urzędowym Województwa Nowosądeckiego.

Przewodniczący Rady Miasta Gorlice: inż. Marian Janusz

Załącznik NR 1 do Uchwały NR 430 /L/98

Rady Miasta Gorlice z dnia 29 maja 1998r.

w sprawie uchwalenia miejscowego planu zagospodarowania przestrzennego

miasto: GORLICE

dzielnica: SOKÓŁ

działka NR: 465

SKALA 1 : 5 000

RYSUNEK PLANU NR 11.1

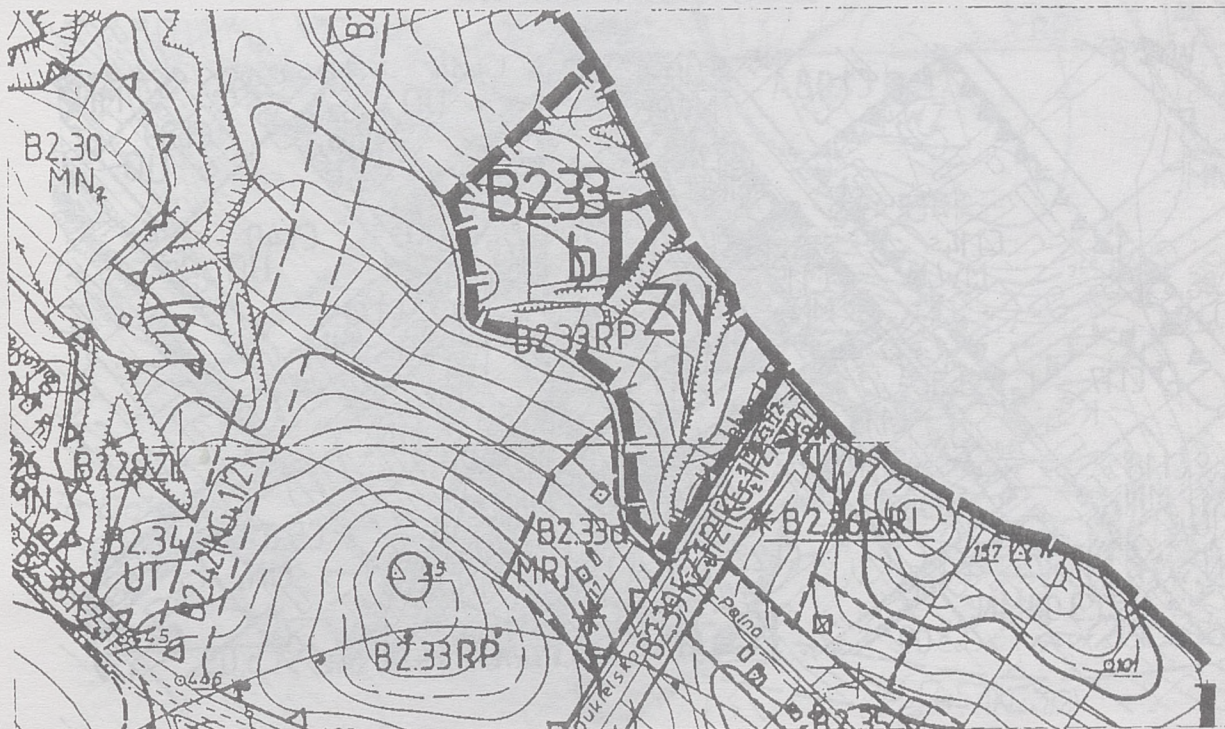

USTALENIA RYSUNKU PLANU

 granica obszaru opracowania

USTALENIA OBOWIĄZUJĄCEGO PLANU

B2.33RP

tereny upraw polowych

B2.33bZN

tereny zieleni nieurządzonej

USTALENIA WPROWADZONE PLANEM

Załącznik NR 3 do Uchwały NR 430 /L/98

Rady Miasta Gorlice z dnia 29 maja 1998r.

w sprawie uchwalenia miejscowego planu zagospodarowania przestrzennego

miasto: GORLICE

dzielnica: ZAWODZIE

działka NR: 2529, 2532

SKALA 1 : 5 000

RYSUNEK PLANU NR 113

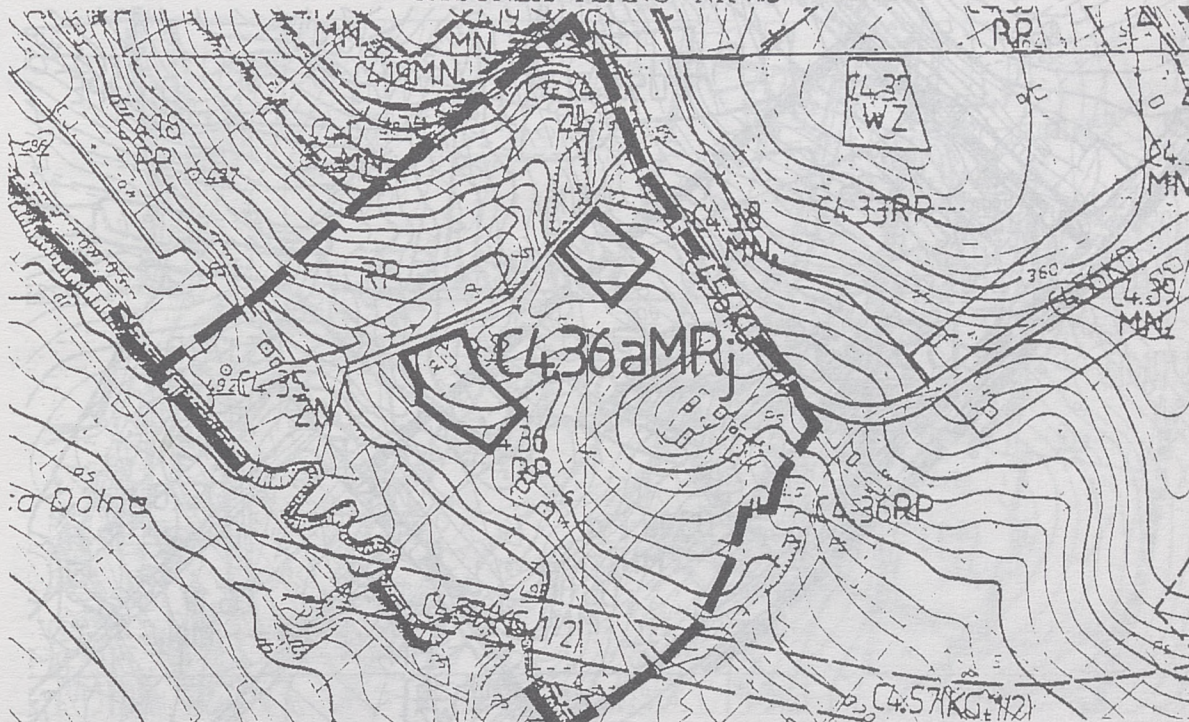

USTALENIA RYSUNKU PLANU

■■■■■■ granica obszaru opracowania

USTALENIA OBOWIĄZUJĄCEGO PLANU

C4.18 C4.36	tereny upraw
C4.42 RP	polowych
C4.57 KG 1/2	proj. obwodnica
C4.34 ZL	tereny parków
C4.35 ZN	leśnych
	tereny zieleni
	nieurządzonej

USTALENIA WPROWADZONE PLANEM

C4.36aMRj tereny zabud. zagrodowej z dopuszcz. jednorodn.

Załącznik NR 4 do Uchwały NR 430/L/98

Rady Miasta Gorlice z dnia 29 maja 1998r.

w sprawie uchwalenia miejscowego planu zagospodarowania przestrzennego

miasto: GORLICE

dzielnica: MAGDALENA

działka NR: 852

SKALA 1 : 5 000

RYSUNEK PLANU NR 114

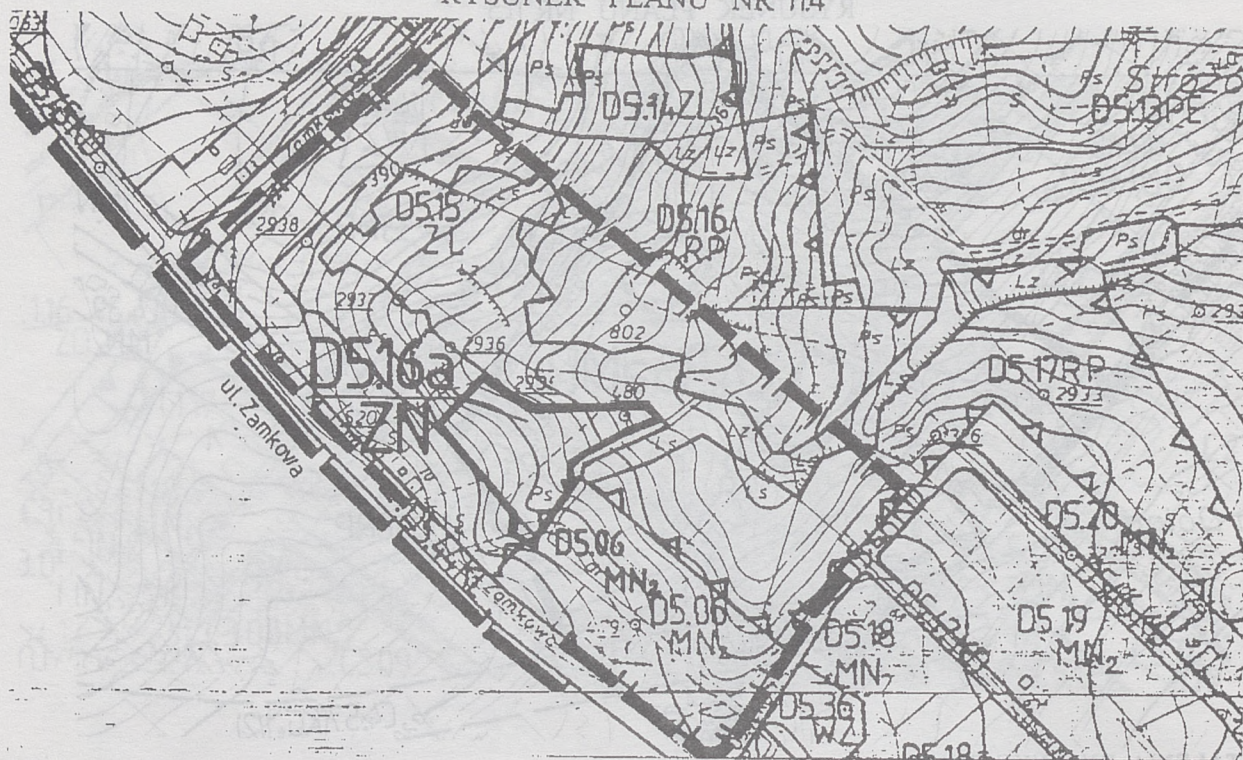

USTALENIA RYSUNKU PLANU

granica obszaru opracowania

USTALENIA OBOWIĄZUJĄCEGO PLANU

D5.06 MN ₂	tereny mieszkaln. jednorodzinne
D5.15 ZL	tereny parków leśnych
D5.16 D5.17 RP	tereny upraw polowych
D5.44 KL	ul. Zamkowa - ruch lokalny
D5.46 KD	proj. ul. dojazdowa
D5.48 KL	ul. Zamkowa boczna - ruch lokalny

USTALENIA WPROWADZONE PLANEM

D5.16aZN tereny zieleni nieurządzonej

Załącznik NR 5 do Uchwały NR 430/L/98

Rady Miasta Gorlice z dnia 23 maja 1998r.

w sprawie uchwalenia miejscowego planu zagospodarowania przestrzennego

miasto: GORLICE

dzielnica: KORCZAK

działka NR: 725/1

SKALA 1 : 5 000

RYSUNEK PLANU NR 115

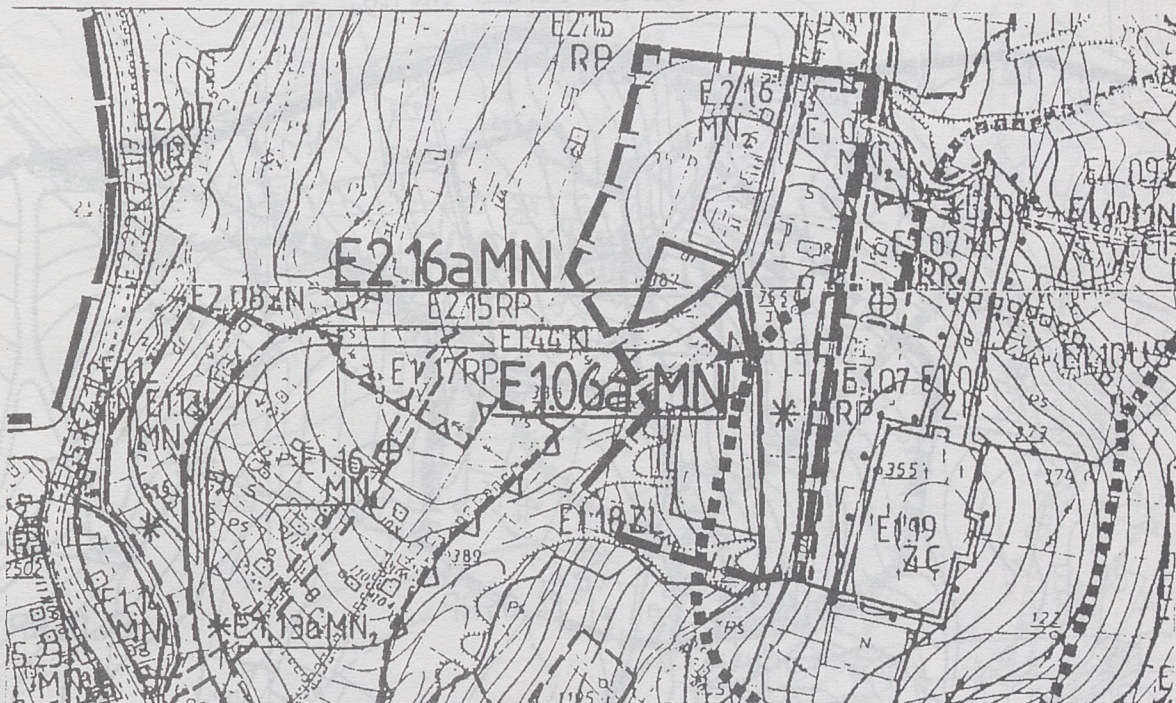

USTALENIA RYSUNKU PLANU

granica obszaru opracowania

USTALENIA OBOWIĄZUJĄCEGO PLANU

E1.07 RP	tereny upraw
E2.15 RP	polowych
E1.06 MN ₂	tereny mieszkalnictwa
E2.16 MN ₂	jednorodzinnego
E1.18 ZL	tereny parków
	leśnych
E1.44 KL	ulica
	ruchu lokalnego

USTALENIA WPROWADZONE PLANEM

tereny mieszkalnictwa jednorodzinnego

Załącznik NR 6 do Uchwały NR 430/L/98

Rady Miasta Gorlice z dnia 29 maja 1998r.

w sprawie uchwalenia miejscowego planu zagospodarowania przestrzennego

miasto: GORLICE

dzielnica: GLINIK

działka NR: 2

SKALA 1 : 5 000

RYSUNEK PLANU NR 11.6

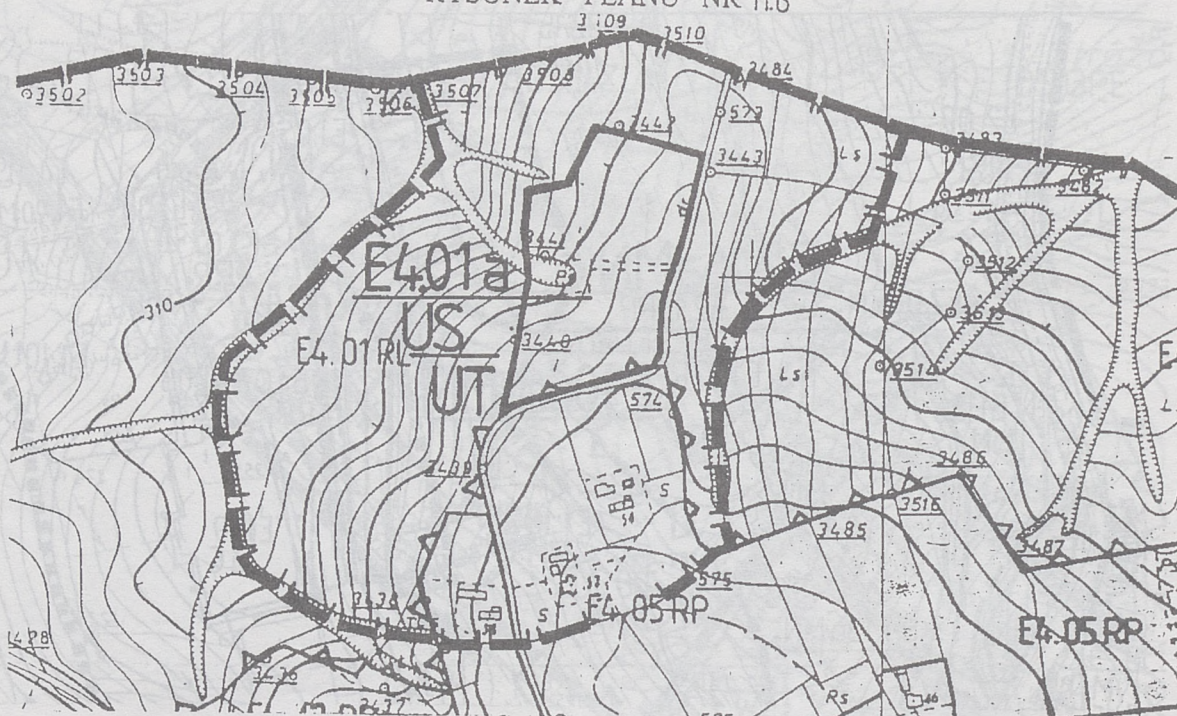

USTALENIA RYSUNKU PLANU

----- granica obszaru opracowania

USTALENIA OBOWIĄZUJĄCEGO PLANU

E 4.01 RL	tereny lasów
E 4.05 RP	tereny upraw polowych
E 4.06 MRj	tereny zabudowy zagrodowej
	strefa ochrony krajobrazu

USTALENIA WPROWADZONE PLANEM

E4.01aUS/UT tereny sportowo-rekreacyjne

Załącznik NR 7 do Uchwały NR 430/I/98

Rady Miasta Gorlice z dnia 29 maja 1998r.

w sprawie uchwalenia miejscowego planu zagospodarowania przestrzennego

miasto: GORLICE

dzielnica: GLINK

działka NR: 71

SKALA 1 : 5 000

RYSUNEK PLANU NR 11.7

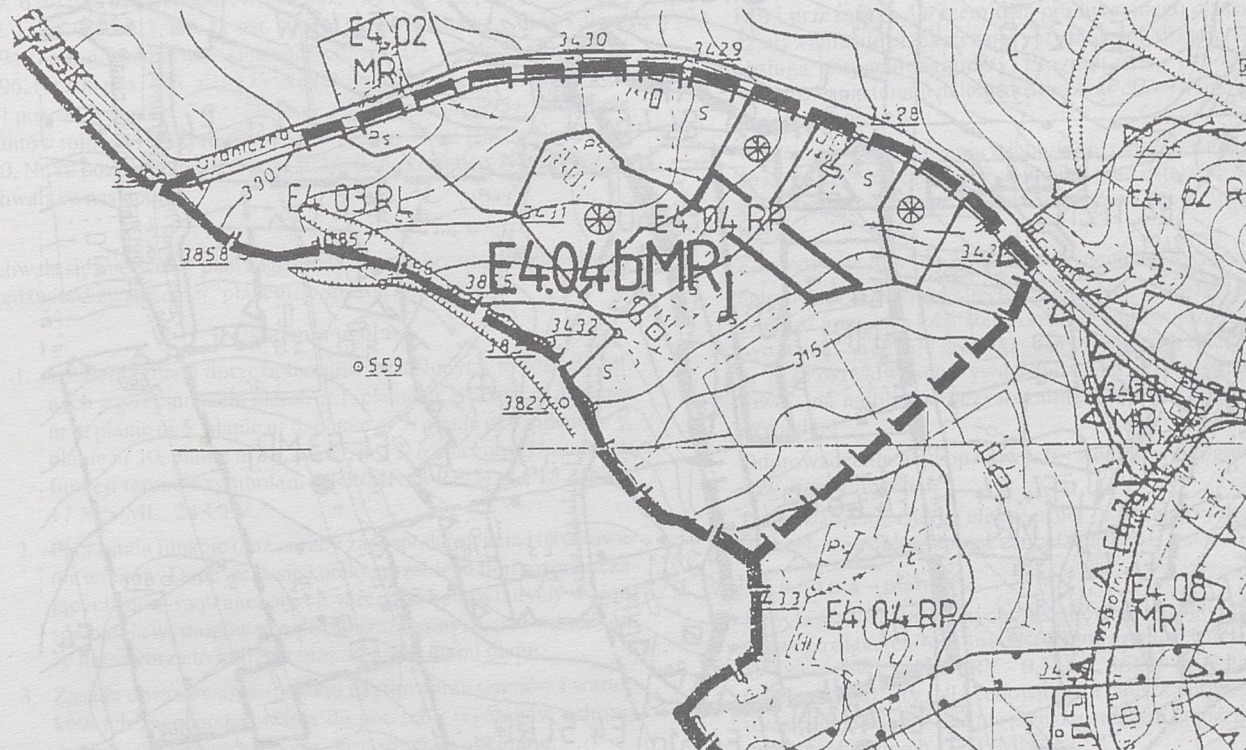

USTALENIA RYSUNKU PLANU

———— granica obszaru opracowania

USTALENIA OBOWIĄZUJĄCEGO PLANU

E4.03RL
E4.04RP
⊗

tereny lasów

tereny upraw polowych

dz.nr 68 w trakcie oprac. zmiany z RP na MN
70/3, 70/2

USTALENIA WPROWADZONE PLANEM

E4.04bMRi tereny zabudowy zagrodowej z dop. jednorodzinnej

UCHWAŁA NR XXXIX/222/98 RADY GMINY W NIEDŹWIEDZIU

z dnia 17 czerwca 1998 roku

w sprawie uchwalenia miejscowego planu zagospodarowania przestrzennego Gminy Niedźwiedź

Na podstawie art. 18 ust. 2 pkt 5 ustawy z dnia 8 marca 1990 r. o samorządzie terytorialnym (Dz. U. z 1996 r. Nr 13 poz. 74, Nr 58 poz. 261, Nr 106 poz. 496, Nr 132 poz. 622 z 1997 r. Nr 9 poz. 43, Nr 106 poz. 679, Nr 107 poz. 686, Nr 113 poz. 734 i Nr 123 poz. 775), art. 8 ust. 1, art. 10 ust. 3, art. 11 ust. 1, art. 36 ust. 3 ustawy z dnia 7 lipca 1994 r. o zagospodarowaniu przestrzennym (Dz. U. Nr 89 poz. 415, z 1996, Nr 106 poz. 496, z 1997 r. Nr 111 poz. 726, Nr 133 poz. 885 i Nr 141 poz. 943) oraz art. 7 ust. 1 ustawy z dnia 3 lutego 1995 r. o ochronie gruntów rolnych i leśnych (Dz. U. Nr 16 poz. 78 i z 1997 r. Nr 60 poz. 370, Nr 80 poz. 505 i Nr 160 poz. 1079) Rada Gminy w Niedźwiedziu uchwala co następuje:

§ 1

Uchwala się miejscowy plan zagospodarowania przestrzennego Gminy Niedźwiedź zwany dalej "planem" w sposób następujący:

I. Ustalenia ogólne

1. Ustalenia planu dotyczą terenów określonych w poszczególnych jego rysunkach: planie nr 1, planie nr 2, planie nr 3, planie nr 4, planie nr 5, planie nr 6, planie nr 7, planie nr 8, planie nr 9, planie nr 10, planie nr 11, planie nr 12, oznaczonych numerem funkcji terenu i symbolem 7 RP/MN, 8 RP/MNL, 15 MN/U, 17 MN/ML, 24 URZ.
2. Plan ustala funkcje oraz zasady zagospodarowania i użytkowania terenów. Dopuszcza się korektę przebiegu linii rozgraniczających nowowyznaczonych terenów budowlanych w celu spełnienia wymogów przepisów szczególnych, pod warunkiem że nie stworzy to kolizji z innymi ustaleniami planu.
3. Zasada dostosowania sposobu użytkowania terenów i warunków ich zagospodarowania do potrzeb i wymogów ochrony środowiska przyrodniczego i kulturowego obejmuje:
 - zakaz, odprowadzenia nieoczyszczonych ścieków do gruntu i wód otwartych,
 - zakaz zmniejszania obszaru strefy ekologicznej rzek i potoków (5W),
 - obowiązek zorganizowanej gospodarki odpadami: ich zbiórki i neutralizacji na wysypisku,
 - obowiązek dostosowania rozwiązań konstrukcyjno-architektonicznych realizowanych obiektów do lokalnych warunków klimatycznych, krajobrazu o wybitnych walorach i unikalnej przyrody.

II. Ustalenia szczegółowe**1. Wieś Niedźwiedź – plan nr 1**

- Uchyla się ustalenia dotychczas obowiązującego planu miejscowego dla części działki ewid. nr 1733 o pow. 0,26 ha: R IVb - 0,12 ha, R VI - 0,08 ha, Lz VI - 0,06 ha - tereny rolne (6 RP) i przeznacza dla budownictwa mieszkaniowego i usług o zasięgu oddziaływania nie przekraczającym granic lokalizacji w terenach rolnych (7 RP/MN).
- W granicach opracowania adaptuje się odcinek istniejącej drogi dojazdowej dz. nr 4435. Dojazd do nowowyznaczonych działek budowlanych od drogi gminnej (30 KG) stanowi droga dojazdowa dz. nr 4435 oraz działki nr 1737/1 i nr 1735/2 wydzielone na ten cel.
- Zaopatrzenie w wodę - z ujęć własnych lub z ujęcia lokalnego.
- Odprowadzenie ścieków - w et. I do szczelnych zbiorników na działkach budowlanych i okresowy ich wywóz na czynną oczyszczalnię, docelowo odprowadzenie ścieków na najbliższą oczyszczalnię na obszarze gminy Niedźwiedź.
- Doprowadzenie energii elektrycznej - z istniejącej sieci na warunkach określonych przez zarządzającego.

Plan nr 2

- Uchyla się ustalenia dotychczas obowiązującego planu miejscowego dla części działki ewid. nr 727 o pow. 0,37 ha jak określono w rysunku planu: S/PSIV - 0,37 ha - tereny rolne (6 RP) i przeznacza dla rzemiosła produkcyjnego o zasięgu oddziaływania nie przekraczającym granic lokalizacji (24 URZ - obsługa gospodarcza gminy). Program usług i sposób zagospodarowania terenu należy dostosować do wymogów przepisów szczególnych.
- W granicach opracowania adaptuje się istniejące drogi dojazdowe dz. nr 726 i dz. nr 237. Drogami tymi ustala się dojazd do nowowprowadzonego terenu 24 URZ od drogi gminnej (30 KG).
- Zaopatrzenie w wodę - z ujęcia własnego lub lokalnego.
- Odprowadzenie ścieków technologicznych - do własnej oczyszczalni w granicach lokalizacji obiektu, odprowadzenie ścieków bytowych - w et. I do szczelnego zbiornika w granicach działki nr 727 i okresowy ich wywóz na czynną oczyszczalnię, docelowo - na najbliższą oczyszczalnię na obszarze gminy Niedźwiedź.
- Odprowadzenie wód opadowych - według wymogów przepisów szczególnych.
- Doprowadzenie energii elektrycznej - z istniejącej sieci na warunkach określonych przez zarządzającego.

2. Wieś Konina – plan nr 3

- Uchyla się ustalenia dotychczas obowiązującego planu miejscowego dla terenów rolnych (6RP) w granicach działki ewid. nr 183 o pow. 0 44 ha: RV - 0,32 ha, S/RV - 0,09 ha, Ps VI - 0,03 ha i przeznacza dla budownictwa mieszkaniowego i usług o zasięgu oddziaływania nie przekraczającym granic lokalizacji w terenach rolnych (7 RP/MN).
- W granicach opracowania adaptuje się odcinek istniejącej drogi gminnej (30 KG) oraz odcinek istniejącej drogi dojazdowej dz. nr 180, stanowiących dojazd do nowowyznaczonych działek budowlanych od drogi wojewódzkiej (29 KW).
- Zaopatrzenie w wodę - wodociągiem lokalnym lub z ujęcia własnego.
- Odprowadzenie ścieków - w et. I do szczelnych zbiorników na działkach budowlanych z okresowym wywozem na czynną oczyszczalnię, docelowo odprowadzenie ścieków na najbliższą oczyszczalnię na obszarze gminy Niedźwiedź.
- Doprowadzenie energii elektrycznej - z istniejącej sieci na warunkach określonych przez zarządzającego.

Plan nr 4

- Uchyla się ustalenia obowiązującego dotychczas planu miejscowego dla terenów rolnych (6 RP) i fragmentu strefy ekologicznej wód płynących (5W) w obrębie działki ewid. nr 169/3 na pow. 0,25 ha: RV - 0,14 ha, Ps VI - 0,11 ha i przeznacza dla budownictwa mieszkaniowego i usług o zasięgu oddziaływania nie przekraczającym granic lokalizacji w terenach rolnych (7 RP/MN).
- W granicach opracowania adaptuje się odcinki istniejących dróg: gminnej (30 KG) i dojazdowej dz. nr 180, stanowiących dojazd do nowowyznaczonych działek budowlanych od drogi wojewódzkiej (29 KG).
- Zaopatrzenie w wodę - wodociągiem lub z ujęć własnych.
- Odprowadzenie ścieków - w et. I do szczelnych zbiorników na działkach budowlanych i okresowy ich wywóz na czynną oczyszczalnię, docelowo - odprowadzenie ścieków na najbliższą oczyszczalnię na obszarze gminy Niedźwiedź.
- Doprowadzenie energii elektrycznej - z istniejącej sieci na warunkach określonych przez zarządzającego.

3. Wieś P o d o b i n – plan nr 5

- Uchyla się ustalenia dotychczas obowiązującego planu miejscowego dla terenów rolnych (6 RP) w granicach działki ewid. nr 930 o pow. 0,26 ha: R IVb - 0,09 ha, Ps V - 0,17 ha i przeznacza dla zabudowy mieszkaniowo-usługowej i rzemiosła o zasięgu działania nie przekraczającym granic lokalizacji (15 MN/U).
- W granicach opracowania adaptuje się odcinek istniejącej drogi dojazdowej dz. nr 961, stanowiącej dojazd do działki nr 923/1 którą to działką ustala się dojazd do nowowyznaczonych działek budowlanych. Szerokość dojazdu - wg wymogów przepisów szczególnych. Realizację ustalenia planu warunkuje udokumentowanie prawa ustalonego dojazdu działką nr 923/1.
- Zaopatrzenie w wodę - wodociągiem lokalnym lub z ujęć własnych.

Plan nr 6

- Uchyla się ustalenia dotychczas obowiązującego planu miejscowego dla terenów rolnych (6 RP) w obrębie działki ewid. nr 2275 w odniesieniu do dwu jej części o łącznej powierzchni 0,34 ha: R IVb - 0,34 ha, jak określono w rysunku planu. Przedmiotowe części działki ewid. nr 2275 przeznacza się dla zabudowy mieszkaniowo-usługowej i rzemiosła o zasięgu oddziaływania nie przekraczającym granic lokalizacji (15 MN/U).
- W granicach opracowania adaptuje się odcinek istniejącej drogi wojewódzkiej (29 KW), od której ustala się do nowowyznaczonych działek budowlanych dojazd działką Nr 2275 lub działką Nr 2274. o szerokości spełniającej wymogi przepisów szczególnych. Zabudowę działki warunkuje udokumentowanie prawa ustalonego dojazdu.
- Zaopatrzenie w wodę - wodociągiem lub z ujęć własnych.
- Odprowadzenie ścieków - w et. I do szczelnych zbiorników na działkach budowlanych i okresowy ich wywóz na czynną oczyszczalnię. Docelowo - odprowadzenie lub wywóz ścieków na najbliższą oczyszczalnię na obszarze gminy Niedźwiedź.
- Doprowadzenie energii elektrycznej - z istniejącej sieci na warunkach określonych przez zarządzającego.

Plan nr 7

- Uchyla się ustalenia dotychczas obowiązującego planu miejscowego dla terenów rolnych (6 RP) w granicach działki ewid. nr 716/2 o pow. 0,09 ha: Ł IV - 0,09 ha i przeznacza dla zabudowy mieszkaniowo-usługowej i rzemiosła o zasięgu oddziaływania nie przekraczającym granic lokalizacji (15 MN/U).
- W granicach opracowania adaptuje się odcinek istniejącej drogi wojewódzkiej (29 KW), od której ustala się dojazd do nowowyznaczonej działki budowlanej działką nr 715/2. Szerokość dojazdu - wg wymogów przepisów szczególnych. Realizację zabudowy warunkuje udokumentowanie dojazdu ustalonego działką nr 715/2.
- Zaopatrzenie w wodę - wodociągiem lub z ujęcia własnego.
- Odprowadzenie ścieków - w et. I do szczelnego zbiornika na działce budowlanej i okresowy ich wywóz na czynną oczyszczalnię. Docelowo - odprowadzenie ścieków na najbliższą oczyszczalnię na obszarze gminy Niedźwiedź.
- Doprowadzenie energii elektrycznej - z istniejącej sieci na warunkach określonych przez zarządzającego.

Plan nr 8

- Uchyla się ustalenia dotychczas obowiązującego planu miejscowego dla terenów usług turystyki i wypoczynku (20 UT) w granicach działek ewidencyjnych nr 2229 i nr 2230 o łącznej powierzchni 0,06 ha: Ps V - 0,06 ha i przeznacza dla

zabudowy mieszkaniowo-usługowej i rzemiosła o zasięgu oddziaływania nie przekraczającym granic lokalizacji (15 MN/U).

- W granicach opracowania adaptuje się istniejący układ komunikacyjny, w tym odcinek drogi gminnej (30 KG) dz. nr 2175 i odcinek drogi dojazdowej dz. nr 2241 stanowiących dojazd do nowowprowadzonej działki budowlanej.
- Zaopatrzenie w wodę - wodociągiem.
- Odprowadzenie ścieków - w et. I do szczelnego zbiornika na działce budowlanej i okresowy ich wywóz na czynną oczyszczalnię. Docelowo - odprowadzenie ścieków na najbliższą oczyszczalnię na obszarze gminy Niedźwiedź.
- Doprowadzenie energii elektrycznej - z istniejącej sieci na warunkach określonych przez zarządzającego.

Plan nr 9

- Uchyla się ustalenia dotychczas obowiązującego planu miejscowego dla terenów rolnych (6 RP) w granicach działki ewid. nr 4067/4 o pow. 0,09 ha: Ł V - 0,08 ha, R V - 0,01 ha i przeznacza dla zabudowy mieszkaniowej z dopuszczeniem funkcji rekreacyjnej oraz związanych z nią drobnych usług w terenach rolnych (8 RP/MNL).
- W granicach opracowania adaptuje się istniejący układ komunikacyjny, w tym odcinek drogi wojewódzkiej (29 KW) oraz odcinek drogi dojazdowej dz. nr 3915 i drogę dojazdową dz. nr 3924, stanowiących dojazd od drogi wojewódzkiej do nowowprowadzonej działki budowlanej.
- Zaopatrzenie w wodę - wodociągiem lub z ujęcia własnego.
- Odprowadzenie ścieków - w et. I do szczelnego zbiornika na działce budowlanej i okresowy ich wywóz na czynną oczyszczalnię. Docelowo - odprowadzenie ścieków na najbliższą oczyszczalnię na obszarze gminy Niedźwiedź.
- Doprowadzenie energii elektrycznej z istniejącej sieci na warunkach określonych przez zarządzającego.

Plan nr 10

- Uchyla się ustalenia dotychczas obowiązującego planu miejscowego dla terenów rolnych (6 RP) w obrębie działki ewid. nr 3084/ 5, o powierzchni 0,15 ha, jak określono w rysunku planu: Ps V - 0,08 ha, Ł VI - 0,07 ha i przeznacza dla budownictwa mieszkaniowego i usług o zasięgu oddziaływania nie przekraczającym granic lokalizacji w terenach rolnych (7 RP/MN).
- W granicach opracowania adaptuje się odcinek istniejącej drogi dojazdowej dz. nr 2952, stanowiącej dojazd do nowowyznaczonej działki budowlanej od drogi wojewódzkiej (29 KW).
- Zaopatrzenie w wodę - z ujęcia własnego lub wodociągiem lokalnym.
- Odprowadzenie ścieków - w et. I do szczelnego zbiornika na działce budowlanej i okresowy ich wywóz na czynną oczyszczalnię. Docelowo - wywóz lub odprowadzenie ścieków na najbliższą oczyszczalnię na obszarze gminy Niedźwiedź.
- Doprowadzenie energii elektrycznej - z istniejącej sieci na warunkach określonych przez zarządzającego.

Plan nr 11

- Uchyla się ustalenia dotychczas obowiązującego planu miejscowego dla terenów rolnych (6 RP) dla części działki ewid. nr 3800/7 o pow. 0,14 ha jak określono w rysunku planu: Ps VI - 0,14 ha i przeznacza dla budownictwa mieszkaniowego i usług o zasięgu oddziaływania nie przekraczającym granic lokalizacji w terenach rolnych (7 RP/ MN).

Obowiązuje opracowanie opinii geologiczno-inżynierskiej i uwzględnienie jej treści w decyzji o warunkach zabudowy i zagospodarowania.

- W granicach opracowania adaptuje się istniejący układ komunikacyjny - a to odcinek drogi wojewódzkiej (29 KW) oraz odcinek drogi dojazdowej dz. nr 3756 stanowiącej dojazd do nowowprowadzonych działek budowlanych.
- Zaopatrzenie w wodę - wodociągiem lokalnym lub z ujęć własnych.
- Odprowadzenie ścieków - w et. I do szczelnych zbiorników na działkach budowlanych i okresowy ich wywóz na czynną oczyszczalnię. Docelowo - wywóz lub odprowadzenie ścieków na najbliższą oczyszczalnię na obszarze gminy Niedźwiedź.
- Doprowadzenie energii elektrycznej - z istniejącej sieci na warunkach określonych, przez zarządzającego.

Plan nr 12

- Uchyła się ustalenia dotychczas obowiązującego planu miejscowego dla terenów usług turystyki i wypoczynku (20 UT) w granicach działki ewid. nr 3983 o pow. 0,04 ha: LV- 0,04 ha i przeznacza dla budownictwa mieszkaniowego, funkcji rekreacyjnej i związanych z nią usług (17 MN/ML).
- W granicach opracowania adaptuje się odcinek istniejącej drogi wojewódzkiej (29 KW) stanowiącej dojazd do nowowprowadzonego terenu (17 MN/ML). Realizacja wjazdu na działkę - na warunkach określonych przez zarządzającego drogą.
- Zaopatrzenie w wodę - wodociągiem lub z ujęcia własnego.
- Odprowadzenie ścieków - w et. I do szczelnego zbiornika na działce budowlanej z wywozem na czynną oczyszczalnię. Docelowo - odprowadzenie ścieków na najbliższą oczyszczalnię na obszarze gminy Niedźwiedź.
- Doprowadzenie energii elektrycznej - z istniejącej sieci na warunkach określonych przez zarządzającego.

§ 2

Ustala się następującą wysokość opłaty, wyrażoną jako stosunek procentowy wzrostu wartości nieruchomości w związku z wprowadzeniem planu miejscowego:

1. Dz. nr 727 w Niedźwiedziu - 6 %
2. Dz. nr 1733 w Niedźwiedziu - 5%
3. Dz. nr 183, nr 169/3 w Koninie - 5%
4. Dz. nr 930, nr 2275 w Podobinie - 5%
5. Dz. nr 716/2, nr 2229, nr 2230, nr 4067/4, nr 3084/5, nr 3800/7, nr 3983 w Porębie Wielkiej - 5%

§ 3

Integralną częścią niniejszej uchwały są rysunki planu miejscowego: plan nr 1, plan nr 2, plan nr 3, plan nr 4, plan nr 5, plan nr 6, plan nr 7, plan nr 8, plan nr 9, plan nr 10, plan nr 11, plan nr 12.

§ 4

Z dniem wejścia w życie niniejszej uchwały traci moc uchwała Nr XXXVI/161/94 Rady Gminy w Niedźwiedziu z dnia 26 stycznia 1994 roku (Dz. Urz. Woj. Nowosądeckiego Nr 2/94, poz. 23, Nr 22/94 poz. 227, Nr 24/94 poz. 254, Nr 28/96 poz. 73, Nr 52/96 poz. 136, Nr 18/97 poz. 64, Nr 41/97 poz. 142 i Nr 50/97 poz. 167) w zakresie dotyczącym ustaleń wprowadzonych niniejszą uchwałą:

§ 5

Wykonanie uchwały powierza się Zarządowi Gminy.

§ 6.

Uchwała wchodzi w życie po upływie 14 dni od daty jej publikacji w Dzienniku Urzędowym Województwa Nowosądeckiego.

Przewodniczący Rady Gminy: mgr Bogdan Gawlik

AGENCJA USŁUGOWA »ATA«

n.g. inż. arch. Andrzej Filek

33-500 NOWY SĄCZ

ul. Długosza 68, tel. 42-32-69, 42-35-57

tel. 42-41 0-40-66 Iden. 490257618

PLAN Nr 1

Załącznik do Uchwały Nr XXXIX/222/98

Rady Gminy w Niedzwiedziu

z dnia 17 czerwca 1998 roku

MIEJSCOWY PLAN ZAGOSPODAROWANIA PRZESTRZENNEGO GMINY NIEDZWIEDŹ

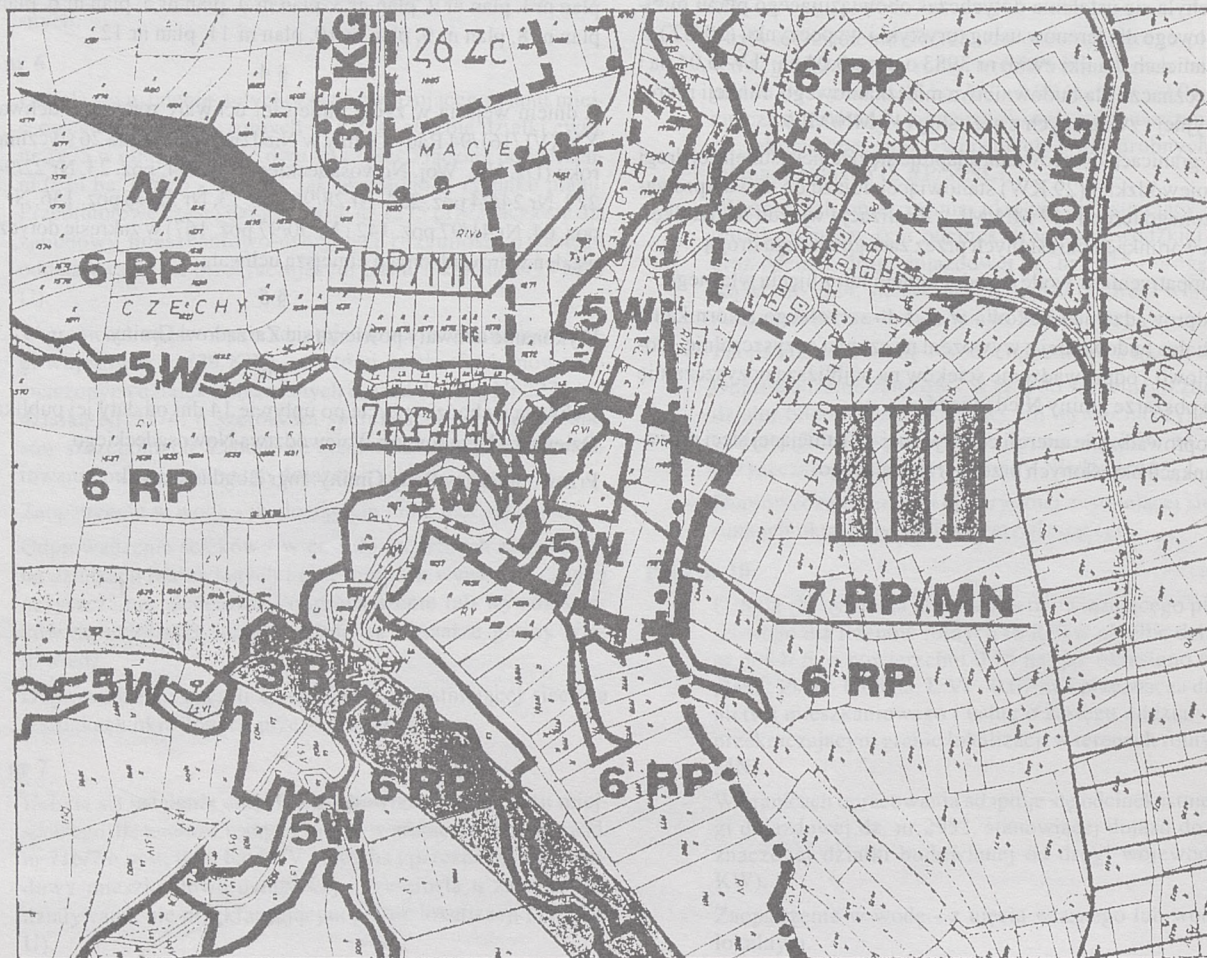
Wież **NIEDZWIEDŹ** - częśćSkala **1:5000**/ działk. ewidencyjn. nr **1733**

U S T A L E N I A :

granice opracowania

	GRANICE WSI
	LINIE ROZGRANICZAJĄCE TERENY O RÓŻNYM SPOSOBIE UŻYTKOWANIA I PRZEZNACZENIA
	LINIE ROZGRANICZAJĄCE OBSZARY O ODMIENNYCH ZASADACH ROZWOJU
	-obszar górsko-dolny, rolno-osadniczy o dominacji rolnictwa, osadnictwa i działalności gospodarczej
	STREFY EKOLOGICZNE RZEK I POTOKÓW CHRONIONE PRZED ZAINWESTOWANIEM-KONIECZNE UZUPEŁNIENIE OBUDOWY BIOLOGICZNEJ /w przypadkach inwestycji wymagane uzgodnienia z właściwymi służbami gospodarki wodnej/
	TERENY ROLNE-WSKAZANE ROLNICTWO EKOLOGICZNE
	TERENY ROLNE Z DOPUSZCZENIEM MIESZKALNICTWA I USŁUG NIEUŁĄZLIWYCH
	DROGI GMINNE I DOJAZDOWE

na części działki nr 1733
o powierzchni 0,26 ha :
 7 RP / MN

- tereny rolne z dopuszczeniem mieszkalnictwa i usług o zasięgu oddziaływania nie przekraczającym granic lokalizacji

R IVb - 0,12 ha

R VI - 0,08 ha

Lz VI - 0,06 ha

BIURO USŁUGOWA »ATA«

mgr inż. arch. Andrzej Filek

33-100 NOWY SĄCZ

ul. Długosza 68, tel. 42-32-69, 42-35-57

NIP 714-10-40-66 Iden. 490257618

PLAN Nr 2

Załącznik do Uchwały NrXXXIX/222/98

Rady Gminy w Niedzwiedziu

z dnia 17 czerwca 1998 roku

MIEJSCOWY PLAN ZAGOSPODAROWANIA PRZESTRZENNEGO GMINY NIEDZWIEDZ

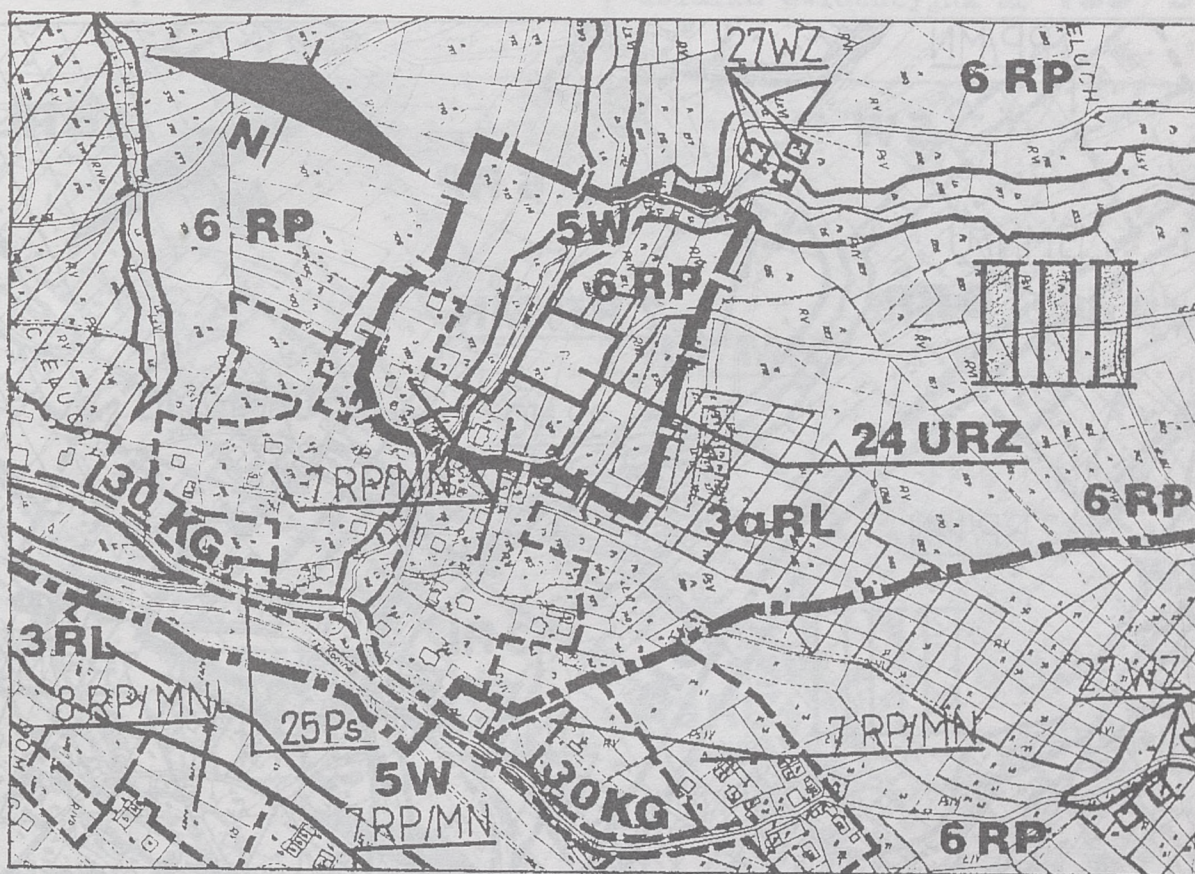
Wieś **NIEDZWIEDZ**Skala **1:5000**/ działki ewidencyjne nr **727** /

USTALENIA:

— granice opracowania
 — granice wsi

na części działki nr 727
 o powierzchni (części)
 0,37 ha :

24 URZ

— teren rzemiosła produkcyjnego / dla obsługi gospodarczej gminy / o zasięgu oddziaływania nie przekraczającym granic lokalizacji

S/P₈IV - 0,37 ha

	LINIE ROZGRANICZAJĄCE TERENY O RÓŻNYM SPOSOBIE UŻYTKOWANIA I PRZEZNACZENIA
	LINIE ROZGRANICZAJĄCE OBSZARY O ODMIENNYCH ZASADACH ROZWOJU
	-obszar górski-gólinny, rolno-ogrodniczy o dominacji rolnictwa, ogrodnictwa i działalności gospodarczej
	STREFY EKOLOGICZNE RZEK I POTOKÓW CHRONIONE PRZED ZAINWESTOWANIEM-KONIECZNE UZUPEŁNIENIE OBUJOWY BIOLOGICZNEJ /w przypadkach inwestycji wymagane uzgodnienia z właściwymi służbami gospodarki wodnej/
	TERENY ROLNE-WSKAZANE ROLNICTWO EKOLOGICZNE
	TERENY ROLNE Z DOPUSZCZENIEM MIESZKAŁNICTWA I USŁUG NEUCIAŁYNYCH
	DROGI WOJEWÓDZKIE O ZNACZENIU LOKALNYM
	DROGI GMINNE I DROGI WIEJSKIE
	TERENY WSKAZANE POD ZALĘSIEŃ, ZADRZEWIEŃ LUB SĄDÓW OWOCOWYCH

AGENCJA USŁUGOWA »ATA«

mgr inż. arch. Andrzej Filek

33-300 NOWY SĄCZ

ul. Długosza 68, tel. 42-32-69, 42-35-57

tel. fax 42-32-0-40-66 Iden. 490257618

PLAN Nr 3

Załącznik do Uchwały Nr XXXIX/222/98

Rady Gminy w Niedźwiedziu

z dnia 17 czerwca 1998 roku

MIEJSCOWY PLAN ZAGOSPODAROWANIA PRZESTRZENNEGO GMINY NIEDŹWIEDŹ

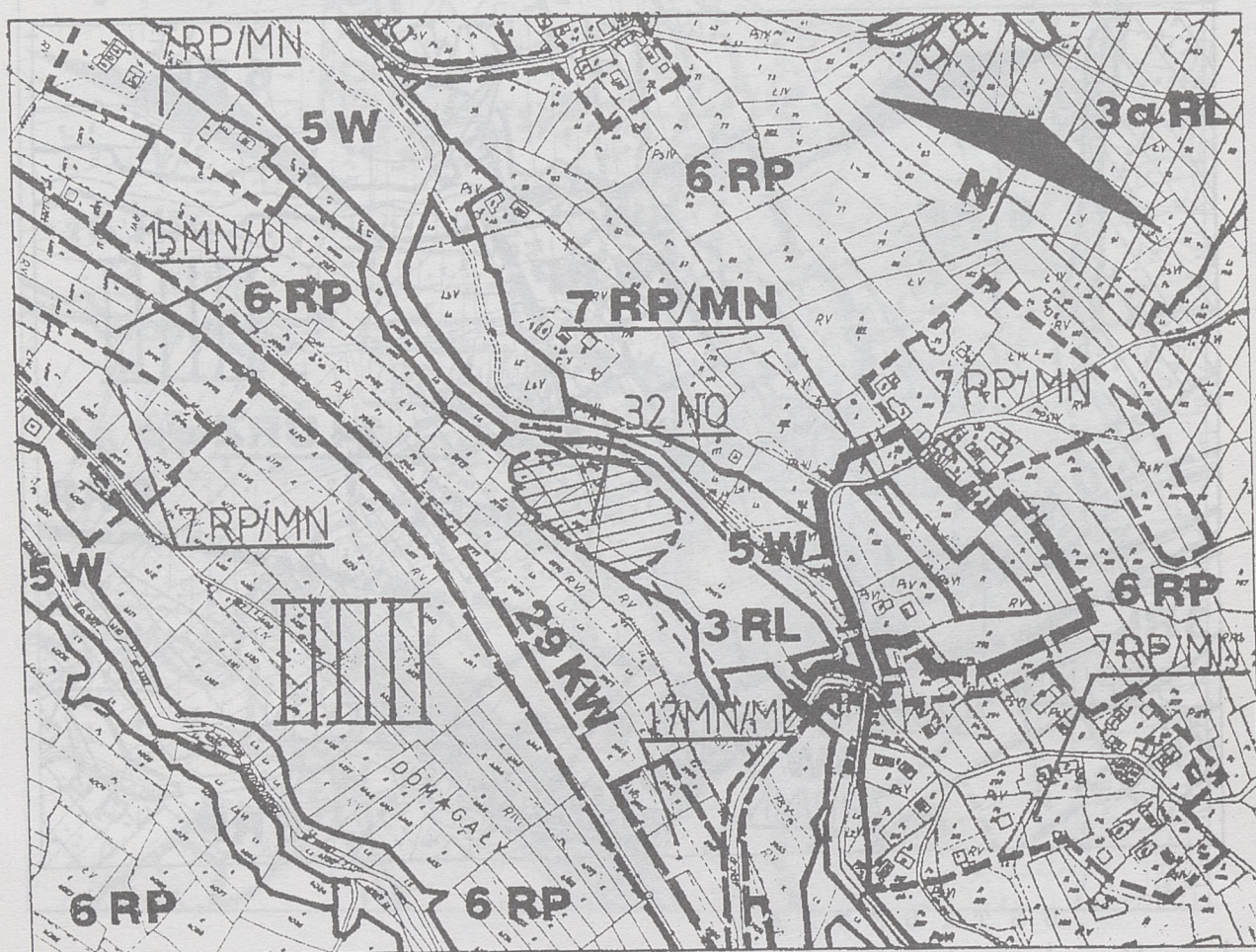
Wieś **KONINA**Skala **1:5000**/ działka ewidencyjna nr **183** /

U S T A L E N I A :

granica opracowania

	LINIE ROZGRANICZAJĄCE TERENY O RÓŻNYM SPOSOBIE UŻYTKOWANIA I PRZEZNACZENIA
	LINIE ROZGRANICZAJĄCE OBSZARY O ODMIENNYCH ZASADACH ROZWOJU
	-obszar górsko-dolny, rolno-osadniczy o dominacji rolnictwa, osadnictwa i działalności gospodarczej
	STREFY EKOLOGICZNE RZEK I POTOKÓW CHRONIONE PRZED ZAINWESTOWANIEM - KONIECZNE UZUPEŁNIENIE OBUJĘTOŚCI BIOLOGICZNEJ /w przypadkach inwestycji wymagane uzgodnienia z właściwymi służbami gospodarki wodnej/
	TERENY ROLNE - WSKAZANE - ROLNICTWO EKOLOGICZNE
	DROGI WOJEWÓDZKIE O ZNACZENIU LOKALNYM
	DROGI GMINNE : DOJAZDOWE

na działce nr 183
o powierzchni 0,44 ha : **7 RP/MN**

- tereny rolne z dopuszczeniem mieszkalnictwa i usług o zasięgu oddziaływania nie przekraczającym granic lokalizacji

RV -0,32 ha S/RV-0,09 ha

P_gVI -0,03 ha

AGENCJA USŁUGOWA »ATA«
mgr inż. arch. Andrzej Filek
33-300 NOWY SĄCZ
ul. Długosza 68, tel. 42-32-69, 42-35-57
fax 42-32-40-40-66 iden. 490257618

PLAN Nr 4

Załącznik do Uchwały Nr XXXIX/222/98
Rady Gminy w Niedzwiedziu
z dnia 17 czerwca 1998 roku

MIEJSCOWY PLAN ZAGOSPODAROWANIA PRZESTRZENNEGO GMINY NIEDZWIEDZ

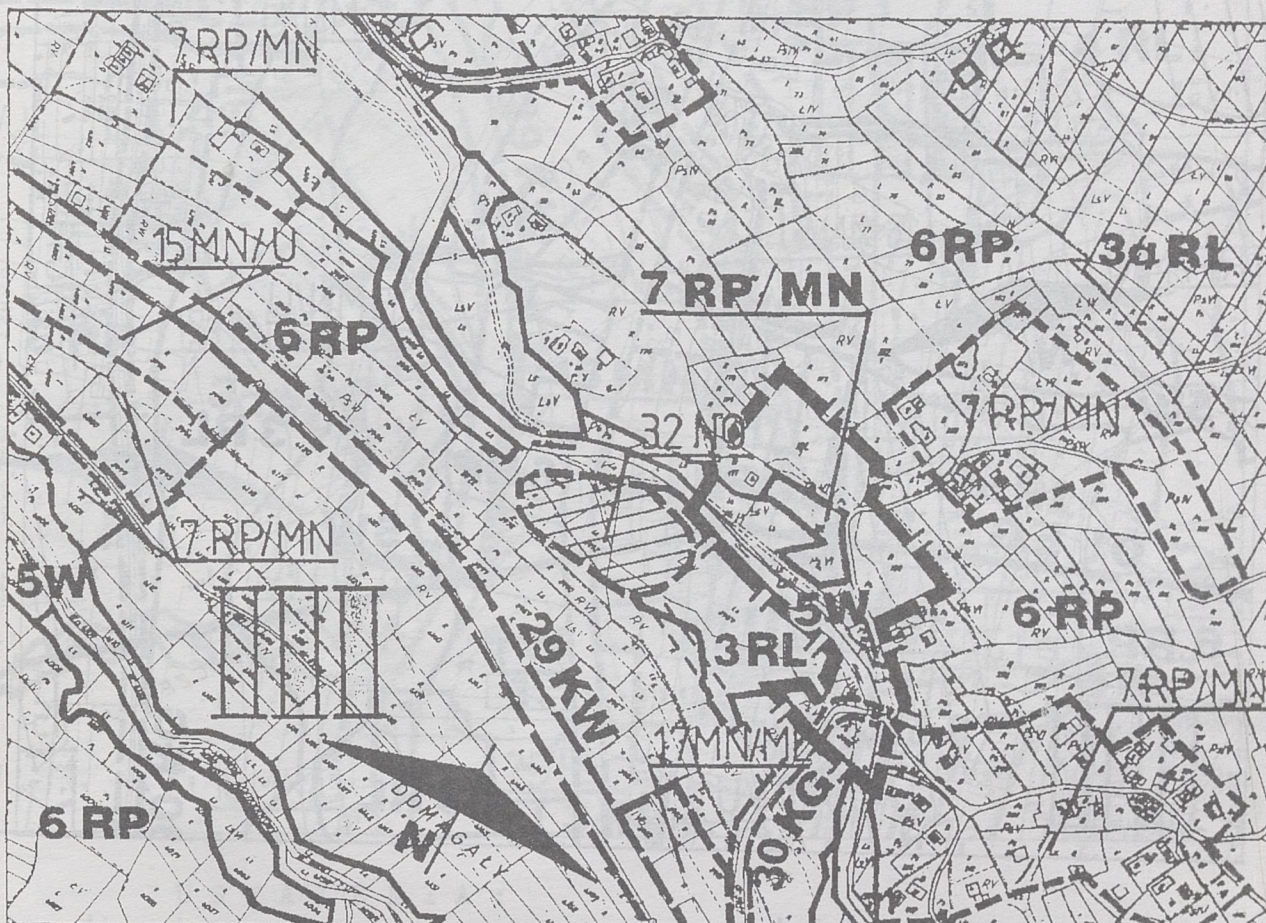
Wieś **KONINA**Skala **1:5000**/ działka ewidencyjna nr **169/3** /

USTALENIA :

— — — granica opracowania

	LINE ROZGRANICZAJĄCE TERENY O RÓŻNYM SPOSÓBIE UŻYTKOWANIA I PRZEZNACZENIA
	LINE ROZGRANICZAJĄCE OBSZARY O ODMIENNYCH ZASADACH ROZWOJU
	obszar górsko-doliny, rolno-osadniczy o dominacji rolnictwa, osadnictwa i działalności gospodarczej
	STREFY EKOLOGICZNE RZEK I POTOKÓW CHRONIONE PRZED ZAINWESTOWANIEM - KONIECZNE UZUPŁNIENIE OBUJOWY BIOLOGICZNEJ /w przypadkach inwestycji wymagane uzgodnienia z właściwymi służbami gospodarki wodnej/
	TERENY ROLNE - WSKAZANE ROLNICTWO EKOLOGICZNE
	DROGI WOJEWÓDZKIE O ZNACZENIU LOKALNYM
	DROGI GMINNE I DOKAZOWE

na części działki nr 169/3
o pow. części 0,25 ha:

7 RP/MN

- tereny rolne z dopuszczeniem mieszkalnictwa i usług o zasięgu oddziaływania nie przekraczającym granic lokalizacji

R V - 0,14 ha P_s VI - 0,11 ha

AGENCJA USŁUGOWA »ATA«

inż. arch. Andrzej Filek

33-300 NOWY SĄCZ

ul. Długosza 68, tel. 42-32-69, 42-35-57

tel. 0-40-40-66 Iden. 490257618

PLAN Nr 5

Załącznik do Uchwały Nr XXXIX/222/98

Rady Gminy w Niedźwiedziu

z dnia 17 czerwca 1998 roku

MIEJSCOWY PLAN ZAGOSPODAROWANIA PRZESTRZENNEGO GMINY NIEDŹWIEDZ

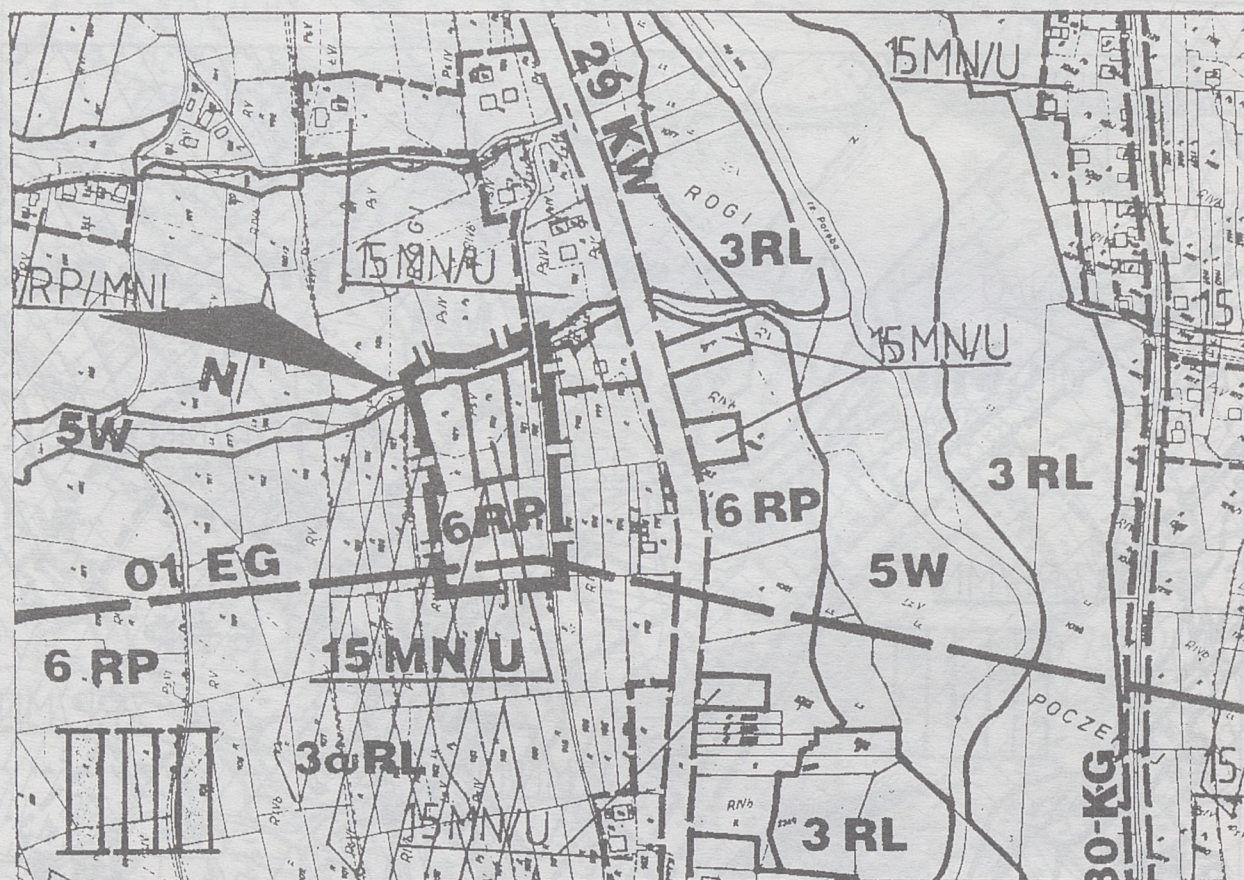
Wieś **PODOBIN** - częśćSkala **1: 5000**/działka ewidencyjna nr **930** /

USTALENIA:

granica opracowania

	LINIE ROZGRANICZAJĄCE TERENY O RÓŻNYM SPOSÓBIE UŻYTKOWANIA I PRZEZNACZENIA
	LINIE ROZGRANICZAJĄCE OBSZARY O ODMIENNYCH ZASADACH ROZWOJU
	-obszar górski-dolny, rolno-osadniczy o dominacji rolnictwa, osadnictwa i działalności gospodarczej
	TERENY WSKAZANE POD ZAŁĘSIENIA ZADRZEWIENIA LUB SĄDNY OMIOWE
	STREFY EKOLOGICZNE RZEK I POTOKÓW CHRONIONE PRZED ZAINWESTOWANIEM-KONIECZNE UZUPEŁNIENIE OBUJOWY BIOLOGICZNEJ /w przypadkach inwestycji wymagane uzgodnienia z właściwymi służbami gospodarki wodnej/
	TERENY ROLNE-WSKAZANE ROLNICTWO EKOLOGICZNE
	PROJEKTOWANY GAZOCIĄG WYSOKOPRĘŻNY RABA NIŻNA - ŁĄKA
	DROGI WOJEWÓDZKIE O ZNACZENIU LOKALNYM
	DROGI GMINNE I DOJAZDOWE

na działce nr 930

o powierzchni 0,26 ha :

15 MN/U

- tereny zabudowy mieszka-
niowo - usługowej i rzemio-
sła o zasięgu oddziaływania
nie przekraczającym granic
lokalizacji

R IVb - 0,09 ha

P V - 0,17 ha

AGENCJA USŁUGOWA »ATA«
 Inż. Arch. Andrzej Filek
 33-800 NOWY SĄCZ
 ul. Dł. górska 68, tel. 42-32-69, 42-35-57
 fax 42-32-66 10-40-66 Iden. 490257618

PLAN Nr 6

Załącznik do Uchwały Nr XXXIX/222/98
 Rady Gminy w Niedźwiedziu
 z dnia 17 czerwca 1998 roku

MIEJSCOWY PLAN ZAGOSPODAROWANIA PRZESTRZENNEGO GMINY NIEDZWIEDZ

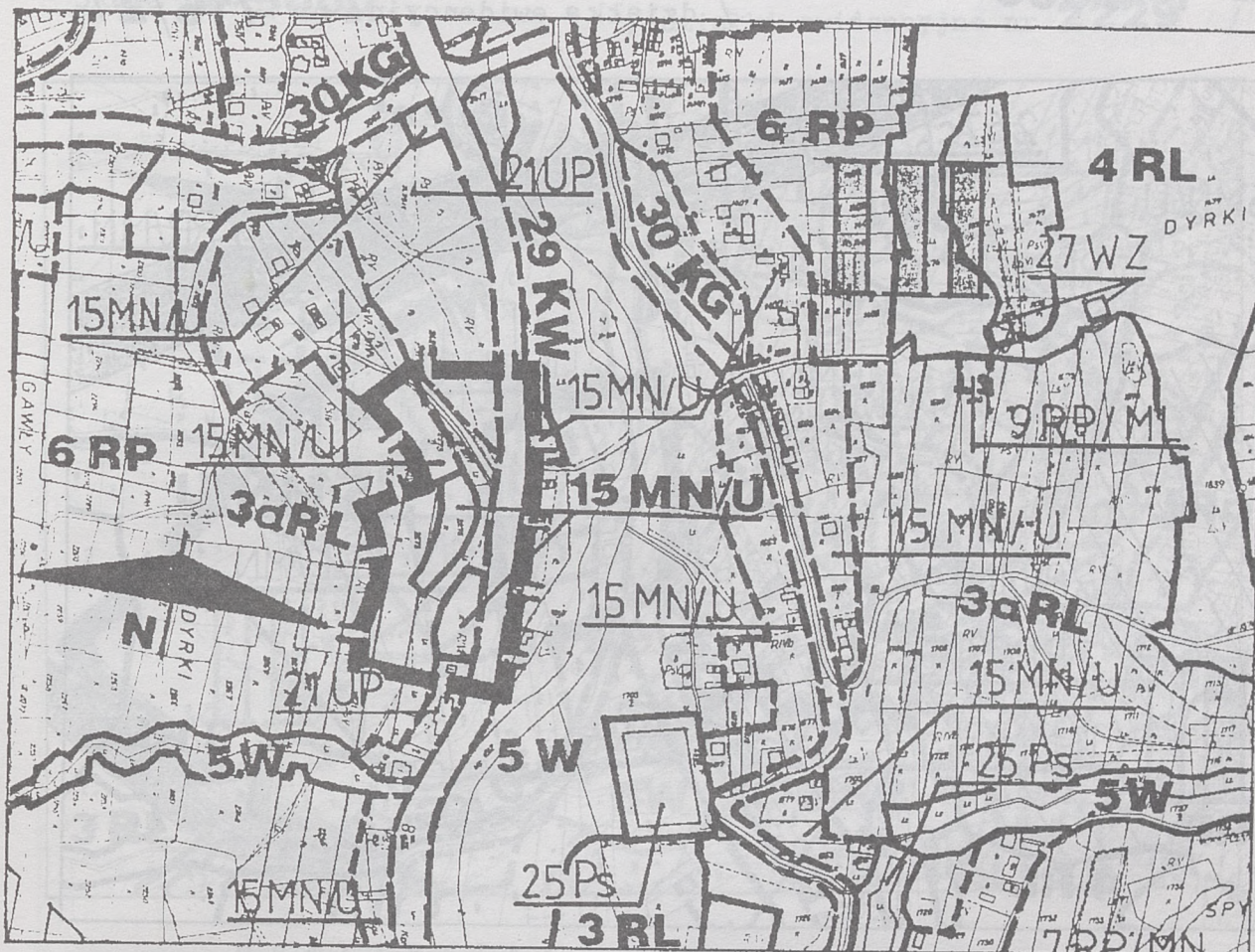
Wies **PODOBIN**Skala **1: 5000**/ działka ewidencyjna nr **2275** /

USTALENIA :

granica opracowania

	LINIE ROZGRANICZAJĄCE TERENY O RÓŻNYM SPOSOBIE UŻYTKOWANIA I PRZEZNACZENIA
	LINIE ROZGRANICZAJĄCE OBSZARY O ODMIENNYCH ZASADACH ROZWOJU
	-obszar górsko-pojazny, rolno-ogrodniczy o dominacji rolnictwa, ogrodnictwa i działalności gospodarczej
	STREFY EKOLOGICZNE RZEK I POTOKÓW CHRONIONE PRZED ZAINWESTOWANIEM-KONIECZNE UZUPEŁNIENIE OBUJĘTOŚCI BIOLOGICZNEJ /w przypadkach inwestycji wymagane uzgodnienia z właściwymi służbami gospodarki wodnej/
	TERENY ROLNE-WSKAZANE ROLNICTWO EKOLOGICZNE
	TERENY ZABUDOWY MIESZKANIOWO-USŁUGOWEJ Z DOPUSZCZENIEM UŻYTKU I RZEMIOSŁA O UCIAZLIWOŚCI NIEPRZEKRACZAJĄCEJ GRANIC LOKALIZACJI
	TERENY USŁUG O SPRECYZOWANYM PROGRAMIE /nauka, kultura, oświata, zdrowie/
	TERENY WSKAZANE POD ZALĘSZENIA, ZADRZEWIENIA LUB SAJTY ORODOWE
	DROGI WOJEWÓDZKIE O ZNACZENIU LOKALNYM.

na częściach działki
 nr 2275 ,w dwu kompleksach
 o pow. 0,17 ha -0,34 ha razem:

15 MN/U

- tereny zabudowy
 mieszkaniowo - usługowej
 i rzemiosła o zasięgu oddziały-
 wania nie przekraczającym
 granic lokalizacji

R IVB - 0,34 ha

AGENCJA USŁUGOWA »ATA«
 n.c. i z. arch. Andrzej Filek
 33-300 NOWY SĄCZ
 ul. Długosz. 68, tel. 42-32-69, 42-35-57
 12 7 4 1 0 40-66 Iden. 490257618

PLAN Nr 8

Załącznik do Uchwały Nr XXXIX/222/98

Rady Gminy w Niedzwiedziu

z dnia 17 czerwca 1998 roku

MIEJSCOWY PLAN ZAGOSPODAROWANIA PRZESTRZENNEGO GMINY NIEDZWIEDZ

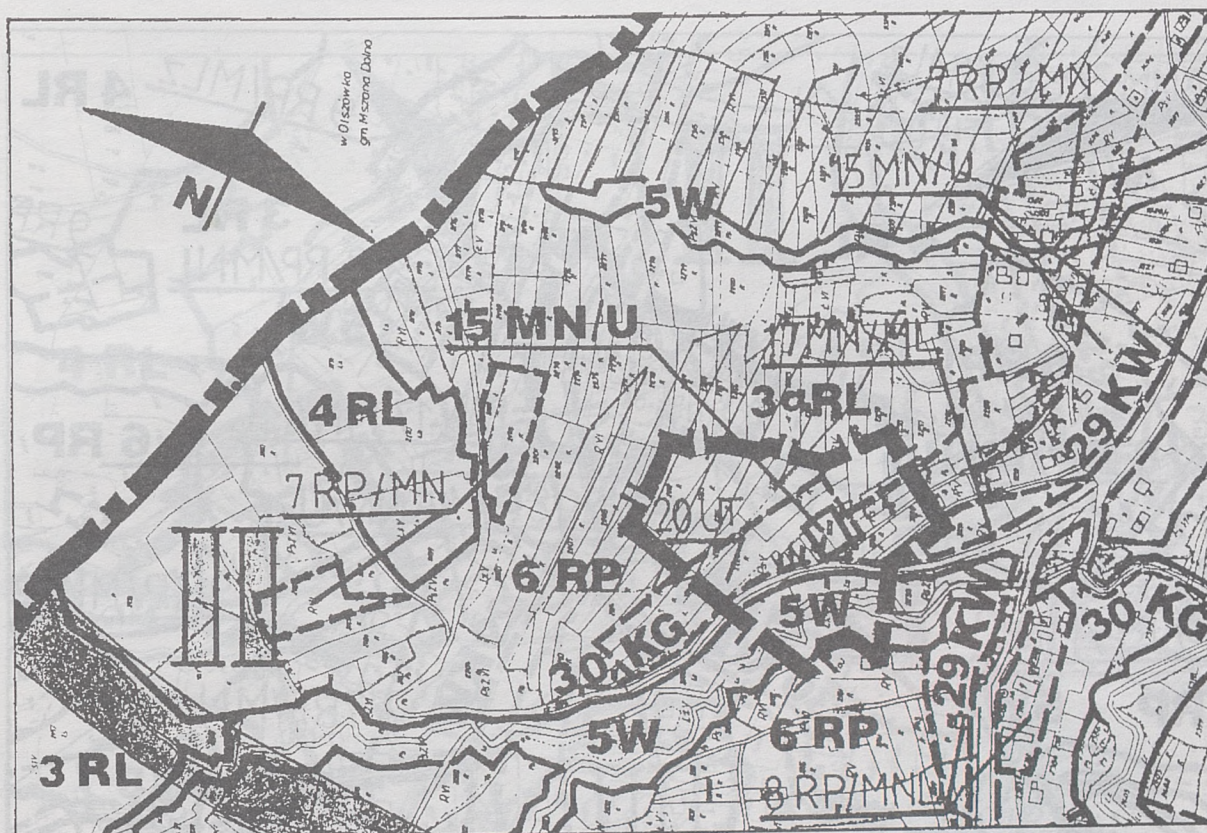
Wies **PORĘBA WIELKA**nr **2230**Skala **1:5000**/ działki ewidencyjne nr **2229** /

U S T A L E N I A :

granice opracowania

	GRANICA GMINY	GRANICE WSI
	LINIE ROZGRANICZAJĄCE TERENY O RÓŻNYM SPOSOBIE UŻYTKOWANIA I PRZEZNACZENIA	
	LINIE ROZGRANICZAJĄCE OBSZARY O ODMIENNYCH ZASADACH ROZWOJU	
III	- obszar górski rolno-leśny, przedpole GPN główne funkcje gospodarcze to: leśnictwo, rolnictwo i rekreacja; podporządkowane funkcjom ochronnym	
	STREFY EKOLOGICZNE RZEK I POTOKÓW CHRONIONE PRZED ZAINWESTOWANIEM - KONIECZNE UZUPEŁNIENIE OBUJĘTOŚCI BIOLOGICZNEJ /w przypadkach inwestycji wymagane uzgodnienia z właściwymi służbami gospodarki wodnej/	
6 RP	TERENY ROLNE - WSKAZANE ROLNICTWO EKOLOGICZNE	
7 RP/MN	TERENY ROLNE Z DOPUSZCZENIEM MIESZKAŁNICTWA I USŁUG NIEUDZIAŁYCH	
20 UT	TERENY USŁUG TURYSTYKI I WYPOCZYNKU	
29 KW	DROGI WOJEWÓDZKIE O ZNACZENIU LOKALNYM	
30 KG	DROGI GMINNE I DOJAZDOWE	
31 KG	TERENY WSKAZANE POD ZALESIENIA, ZADRZEWIENIA LUB SĄDY OWOCOWE	

na działce nr 2229
 i na działce nr 2230
 o powierzchni 0,06 ha razem:

15 MN/U

- tereny zabudowy
 mieszkaniowo - usługowej
 i rzemiosła o zasięgu oddziały-
 wania nie przekraczającym
 granic lokalizacji

P_gV - 0,06 ha

AGENCJA USŁUGOWA »ATA«
 mgr inż. arch. Andrzej Filek
 33-300 NOWY SĄCZ
 ul. Długosza 68, tel. 42-32-69, 42-35-57
 NIP 734-110-40-66 Iden. 490257618

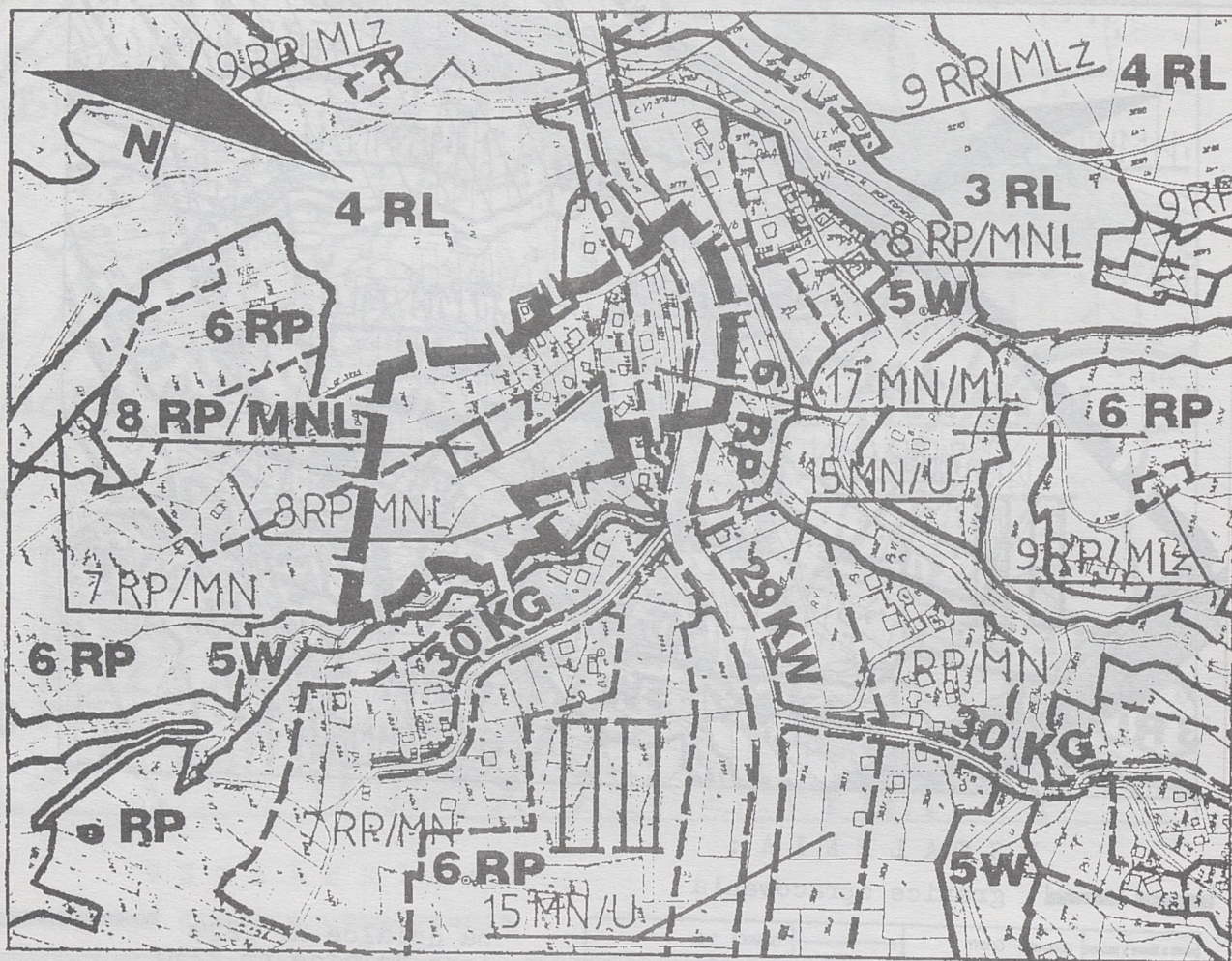

PLAN Nr 9
 Załącznik do Uchwały Nr XXXIX/222/98
 Rady Gminy w Niedzwiedziu
 z dnia 17 czerwca 1998 roku

MIEJSCOWY PLAN ZAGOSPODAROWANIA PRZESTRZENNEGO GMINY NIEDZWIEDZ
 W i e ś **PORĘBA WIELKA** - część
 Skala **1:5000** / działka ewidencyjna nr **4067/4** /

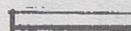
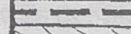

U S T A L E N I A :

 granice opracowania

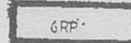
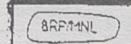
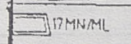
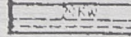
	LINIE ROZGRANICZAJĄCE TERENY O RÓŻNYM SPOSOBIE UŻYTKOWANIA I PRZEZNACZENIA
	LINIE ROZGRANICZAJĄCE OBSZARY O ODMIENNYCH ZASADACH ROZWOJU
	-obszar górski: retno-leśny, przedpola GPN główne funkcje gospodarcze to: leśnictwo, rolnictwo i rekreacja podporządkowane funkcjom ochronnym
	TERENY ROLNE - WSKAZANE ROLNICTWO EKOLOGICZNE
	TERENY ROLNE Z DOPUSZCZENIEM ZABUDOWY MIESZKANIOWEJ I REKREACYJNEJ I ZWIĄZANYCH Z NIĄ USŁUG
	TERENY ZABUDOWY MIESZKANIOWEJ Z DOPUSZCZENIEM FUNKCJI REKREACYJNEJ I OBSŁUGI REKREACJI
	PROGI WOJEWÓDZKIE O ZNACZENIU LOKALNYM

na działce nr 4067/4
 o powierzchni 0,09 ha :

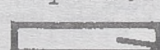
 **8 RP/MNL**

- tereny rolne z dopuszczeniem zabudowy mieszkaniowej, funkcji rekreacyjnej i związanych z nią drobnych usług

Ł V - 0,08 ha
 R V - 0,01 ha

AGENCJA USŁUGOWA »ATA«
 mgr inż. arch. Andrzej Filek
 53-300 NOWY SĄCZ
 ul. Długosza 68, tel. 42-32-69, 42-35-57
 NIP 7-4-11 0-40-66 Iden. 490257618

PLAN Nr 10

Załącznik do Uchwały Nr XXXIX/222/98
 Rady Gminy w Niedzwiedziu
 z dnia 17 czerwca 1998 roku

MIEJSCOWY PLAN ZAGOSPODAROWANIA PRZESTRZENNEGO GMINY NIEDZWIEDZ

Wieś **POREBA WIELKA**

Skala 1: 5000

/ działka ewidencyjna nr 3084/5

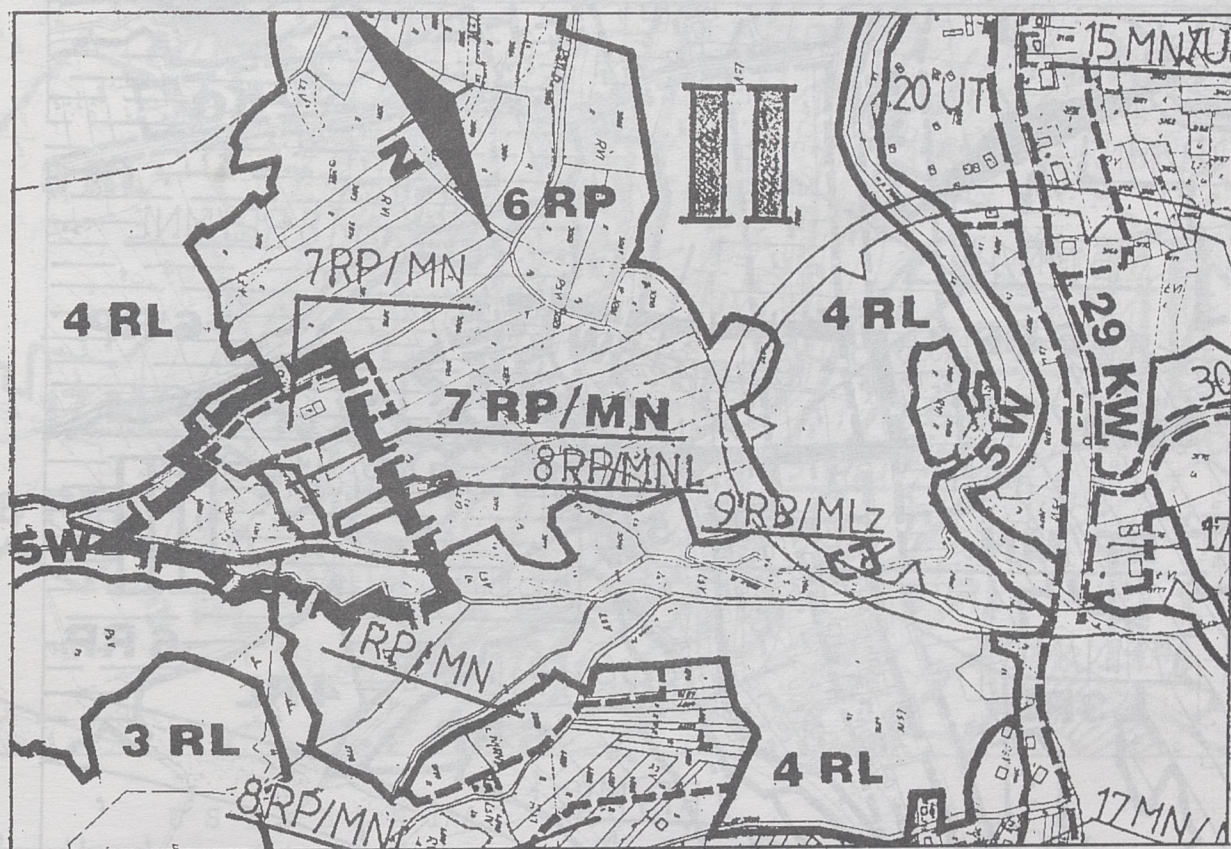

USTALENIA:

— granice opracowania

	LINE ROZGRANICZAJĄCE TERENY O RÓŻNYM SPOSOBIE UŻYTKOWANIA I PRZEZNACZENIA
	LINE ROZGRANICZAJĄCE OBSZARY O ODMIENNYCH ZASADACH ROZWOJU
	-obszar górski rolno-leśny, przedpole GPN główne funkcje gospodarcze to: leśnictwo, rolnictwo i rekreacja podporządkowane funkcjom ochronnym
	LASY NIEZGODNE Z SIEDLISKIEM DO PRZEBUDOWY SKŁADU GATUNKOWEGO
	STREFY EKOLOGICZNE RZEK I POTOKÓW CHRONIONE PRZED ZAINWESTOWANIEM KONIECZNE UZUPEŁNIENIE OBUJOWY BIOLOGICZNEJ i w przypadkach inwestycji wymagane uzgodnienia z właściwymi służbami gospodarki wodnej
	TERENY ROLNE - WSKAZANE ROLNICTWO EKOLOGICZNE
	TERENY ROLNE Z DOPUSZCZENIEM MIESZKANICTWA I USŁUG NIEUŻYWKOWYCH
	TERENY ROLNE Z DOPUSZCZENIEM ZABUDOWY MIESZKANIOWEJ I REKREACYJNEJ I ZWIĄZANYCH Z NIA USŁUG
	DROGI WOJEWÓDZKIE O ZNACZENIU LOKALNYM

na części działki nr 3084/5
 o powierzchni części 0,15 ha:

7 RP/MN

- tereny rolne
 z dopuszczeniem mieszkal-
 nictwa i usług o zasięgu
 oddziaływania nie przekracza-
 jącym granic lokalizacji

Ps V - 0,08 ha



Ł VI - 0,07 ha

Załącznik do Uchwały Nr XXXIX/222/98
Rady Gminy w Niedźwiedziu
z dnia 17 czerwca 1998 roku

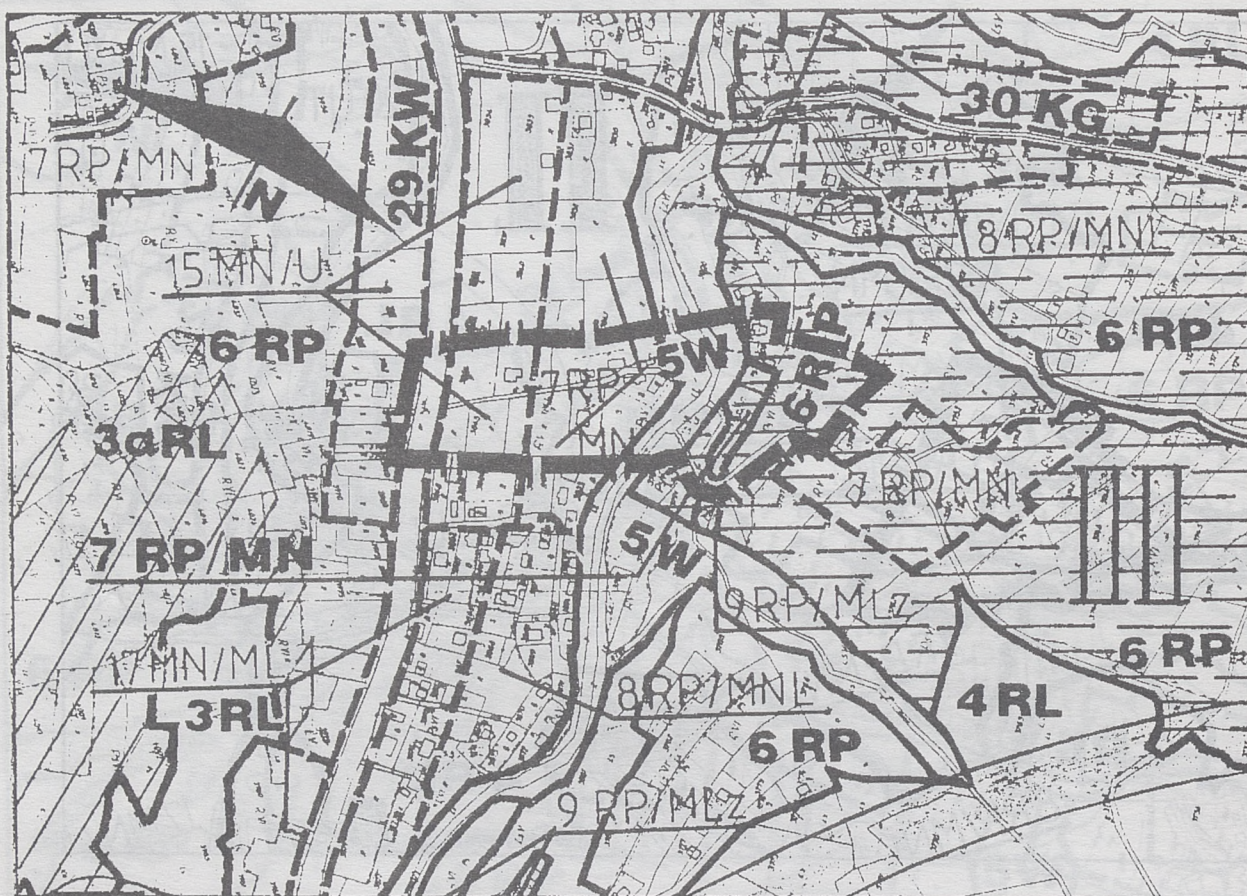
/ działka ewidencyjna nr **3800/7** /

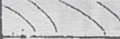
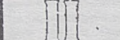

granice opracowania

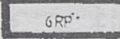
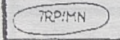
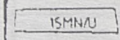
	LINIE ROZGRANICZAJĄCE TERENY O RÓŻNYM SPOSOBIE UŻYTKOWANIA I PRZEZNACZENIA
	LINIE ROZGRANICZAJĄCE OBSZARY O ODMIENNYCH ZASADACH ROZWOJU
	-obszar górski: rano-leśny, przedpola GPN główne funkcje gospodarcze to: leśnictwo, rolnictwo i rekreacja podporządkowane funkcjom ochronnym
	STREFY EKOLOGICZNE RZEK I POTOKÓW CHRONIONE PRZED ZAINWESTOWANIEM-KONIECZNE UZUPEŁNIENIE OBUŁOY BIOLOGICZNEJ I/w przypadkach inwestycji wymagane uzgodnienia z właściwymi służbami gospodarki wodnej/
	TERENY ROLNE-WSKAZANE ROLNICTWO EKOLOGICZNE
	TERENY ROLNE Z DOPUSZCZENIEM MIESZKANICTWA I USŁUG NIEUŻYWKICH
	TERENY ZABUDOWY MIESZKANIOWO-USŁUGOWEJ Z DOPUSZCZENIEM USŁU I RZEMIOSŁA O UCIĄŻLIWOŚCI NIEPRZEKRACZAJĄCEJ GRANIC LOKALIZACJI
	DRUGI WOJEWÓDZKIE O ZNACZENIU LOKALNYM

na części dz. nr 3800/7
o powierzchni 0,14 ha :

7 RP/MN

- tereny rolne
z dopuszczeniem mieszkal-
nictwa i usług o zasięgu
oddziaływania nie przekracza-
jącym granic lokalizacji
Ps VI - 0,14 ha

OSUWISKA I TERENY PREDYSPONOWANE DO EROZJI (działania realizacyjne wymagają wcześniejszej opinii geologiczno-inżynierskiej)

AGENCJA USŁUGOWA »ATA«
mgr inż. arch. Andrzej Filek
33-300 NOWY SĄCZ
ul. Długosza 68, tel. 42-32-69, 42-35-57
NIP 734-100-40-66 Iden. 490257618

PLAN Nr 12

Załącznik do Uchwały Nr XXXIX/222/98
Rady Gminy w Niedźwiedziu
z dnia 17 czerwca 1998. roku

MIEJSCOWY PLAN ZAGOSPODAROWANIA PRZESTRZENNEGO GMINY NIEDŹWIEDŹ
Wieś **PORĘBA WIELKA**
Skala **1:5000** / działka ewidencyjna nr **3983** /

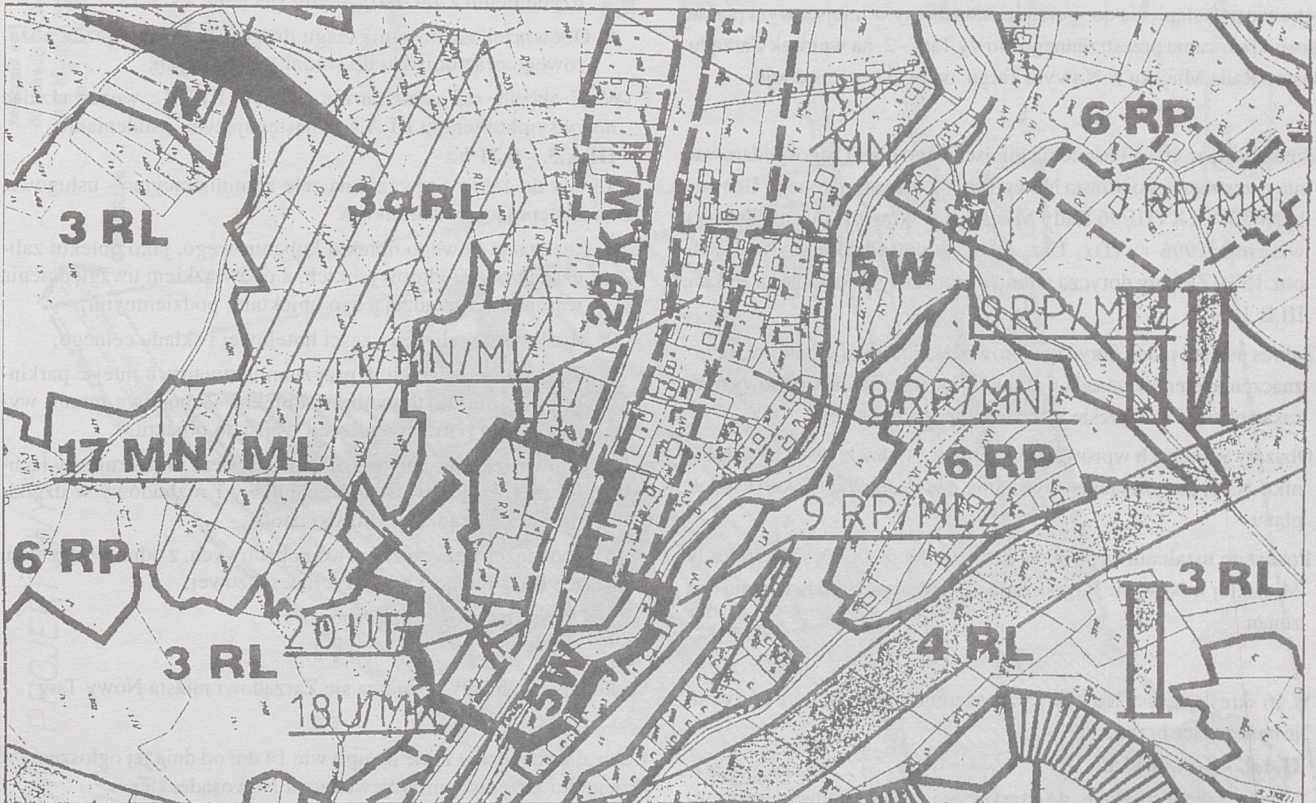

USTALENIA:

granice opracowania

	LINIE ROZGRANICZAJĄCE TERENY O RÓŻNYM SPOSOBIE UŻYTKOWANIA I PRZEZNACZENIA
	LINIE ROZGRANICZAJĄCE OBSZARY O OMIENNYCH ZASADACH ROZWOJU
	-obszar wybitnie górski - przyrodniczy, częściowo objęty ochroną GPN, dominacja funkcji ekologicznych, ochronnych oraz naukowo-dydaktycznych nad gospodarczymi
	-obszar górski: relno-leśny, przedpole GPN, główne funkcje gospodarcze to: leśnictwo, rolnictwo i rekreacja, podporządkowane funkcjom ochronnym
	TERENY LEŚNE O DUŻEJ WARTOŚCI PRZYRODNICZEJ CHRONIONE PRZED ZAINWESTOWANIEM
	STREFY EKOLOGICZNE RZEK I POTOKÓW CHRONIONE PRZED ZAINWESTOWANIEM - KONIECZNE UZUPEŁNIENIE OBUJOWY BIOLOGICZNEJ /w przypadkach inwestycji wymagane uzgodnienia z właściwymi służbami gospodarki wodnej/
	TERENY ROLNE - WSKAZANE ROLNICTWO EKOLOGICZNE
	TERENY ZABUDOWY MIESZKANOWEJ Z DOPUSZCZENIEM FUNKCJI REKREACYJNEJ I OBSŁUGI REKREACJI
	TERENY USŁUGOWE Z DOPUSZCZENIEM MIESZKALNICTWA JAKO FUNKCJI UZUPEŁNIAJĄCEJ
	TERENY USŁUG TURYSTYKI I WYPOCZYNKU
	DROGI WOJEWÓDZKIE O ZNAČENIU LOKALNYM
	TERENY WSKAZANE POD ZALĘSIENIA, ZADRZEWIENIA LUB SĄDY OWOJOWE

na działce nr 3983
o pow. 0,04 ha:

17 MN/ML
- tereny zabudowy mieszka-
niowej, funkcji rekreacyjnej
i związanych z nią drobnych
usług

Ł V - 0,04 ha

139

**UCHWAŁA NR 60/LX/98 RADY MIEJSKIEJ W NOWYM TARGU
z dnia 17 czerwca 1998 r.****w sprawie zmiany miejscowego planu zagospodarowania przestrzennego Nowy Targ – 2**

Działając na podstawie art 26. ustawy z dnia 7 lipca 1994 r. o zagospodarowaniu przestrzennym (Dz. U. Nr 89, poz. 415, z 1996 r. Nr 106 poz. 496, z 1997 r. Nr 111 poz. 726, Nr 133 poz. 885 i Nr 141 poz. 943) i art.18 ust. 2 pkt. 5 ustawy z dnia 8 marca 1990 r. o samorządzie terytorialnym (Dz. U. z 1996 r. Nr 13, poz. 74, Nr 58, poz. 261 poz. Nr 106 poz. 496, Nr 132 poz. 622 r., z 1997 r. Nr 9 poz. 43, Nr 106 poz. 679, Nr 107 poz. 686, Nr 113 poz. 734 i Nr 123 poz. 775) i Uchwały Nr 79/LIII/97 Rady Miejskiej w Nowym Targu z dnia 29 grudnia 1997 r., w sprawie przystąpienia do sporządzenia zmiany w miejscowym planie zagospodarowania przestrzennego Nowy Targ - 2, na wniosek Zarządu Miasta - Rada Miejska w Nowym Targu, uchwala co następuje:

§ 1

1. Zmienia się w §6 i §7 ustalenia miejscowego planu zagospodarowania przestrzennego Miasta Nowy Targ - 2, wprowadzonego Uchwałą Nr 50/XXXVIII/96 Rady Miejskiej w Nowym Targu z dnia 30 września 1996 r., (Dz. Urz. Woj. Nowosądeckiego Nr 59/96 poz. 157). Zmiany dotyczą terenu oznaczonego symbolami II.4.d i III.B.1.
2. Zakres ustaleń planu dotyczy wprowadzenia zmian w zakresie przeznaczenia terenów, zasad i warunków kształtowania zabudowy oraz zasad obsługi w zakresie infrastruktury technicznej.
3. Obszary w których wprowadzono zmiany, oznaczone są na załączniku Nr 1, stanowiącym integralną część uchwały jako rysunek planu.
4. Pozostałe ustalenia zawarte w Uchwale Nr 50/XXXVIII/96 Rady Miejskiej w Nowym Targu z dnia 30 września 1996 r., zostają bez zmian.

§ 2

1. W §6 skreśla się ustalenia dotyczące terenów II.4.d., które otrzymuje następujące brzmienie:

II.4.d. - pow. 0,45 ha

Tereny zainwestowane, do utrzymania na następujących warunkach:

- 1) Możliwa przebudowa istniejącego obiektu dla poprawy jego funkcjonowania, polegająca na rozbudowie i nadbudowie. Wysokość obiektu w nawiązaniu do sąsiedniego budynku;
 - 2) Obowiązek utrzymania istniejącej zieleni wysokiej;
 - 3) Obowiązek realizacji miejsc parkingowych, w zależności od potrzeb, co najmniej jednak 10 miejsc;
 - 4) Obowiązek utrzymania istniejącego uzbrojenia podziemnego i naziemnego, z możliwością przebudowy i rozbudowy w uzgodnieniu z zarządzającymi sieciami;
 - 5) Obowiązek zachowania ciągu drogi II.3., jako dojazdu pożarowego oraz dojazdu do studni głębinowych.
2. W §7 skreśla się ustalenia dla terenów III.B.1., wprowadzając nowy symbol terenu III.A.5, z następującymi ustaleniami:
- III.A.5. - 0,21 ha**
- Tereny do zainwestowania na cele administracyjno - usługowe, na następujących warunkach:
- 1) Realizacja nowego obiektu kubaturowego, jako obiektu zaliczanego do średniowysokich, z obowiązkiem uwzględnienia warunków zarządzających obiektami podziemnymi;
 - 2) Możliwość realizacji części hotelowej i składu celnego;
 - 3) Obowiązek realizacji w przyziemiu otwartych miejsc parkingowych dla użytkowników obiektu. Zabudowa terenu wyłącznie dla potrzeb realizacji wejść do obiektu;
 - 4) Obowiązek utrzymania istniejących sieci infrastruktury technicznej, z możliwością przebudowy i rozbudowy w uzgodnieniu z zarządzającymi sieciami;
 - 5) Obowiązek oczyszczania wód opadowych, z odprowadzeniem ich do istniejącej kanalizacji deszczowej;
 - 6) Dojazd od drogi publicznej II.3.

§ 3.

Wykonanie Uchwały powierza się Zarządowi miasta Nowy Targ.

§ 4.

Uchwała wchodzi w życie po upływie 14 dni od dnia jej ogłoszenia w Dzienniku Urzędowym Województwa Nowosądeckiego.

Przewodniczący Rady Miejskiej: Jerzy Mroczka

MAPA SYTUACYJNA DLA CELÓW PROJEKTOWYCH

SKALA 1 : 2000
KM. 183.312.09/10

POWSTAŁA Z PRZESKALOWANIA MAP 1:1000

Targ

"PODHALE"

CENTRUM

LUDŹMIERZ

II.4.d.
II A 5

załącznik nr 1.
do Uchwały Nr 60/LX/98
Rady Miasta w Nowym Targu
z dnia 17.06.1998r.

WIEŚCOWY
PLAN
ZAGOSPODARWANIA
PRZESTRZENNEGO
NOWY TARG

ZMIANA MIEJSCOWEGO PLANU ZAGOSPODAROWANIA PRZESTRZENNEGO

III TERENY PRZEZNACZONE DO ZMIANY, na cele:

III. A. ZAKWĘSTOWANIA

TEMA DIA LOMAZACIJE ORIENTACIJE UZMETNOSTI PUBLICITETI

II.B.KOMUNIKACJI I INFRASTRUKTURY TECHNICZNEJ

TERENY DLA LOKALIZACJI PARKINGÓW!

ENZYMY PRASA DROZOWEGO · DROZD KRAKOWSKI NR 957.

TV. OZNAČENIA INNE

GRANICA ONFACOLUMBIA

GRANICA: 06 SZARU OBYĘTOGO LISTA ENIMAN 11 1902

GRANICE TERENŮTI SHODAJE PNICAM¹ I K² DE ENIGAM³ DE 2431 : 0

1118 JOURNAL OF CLIMATE

GRANICE I SYMBOLE TERENÓW OBJĘTYCH ZMIANĄ

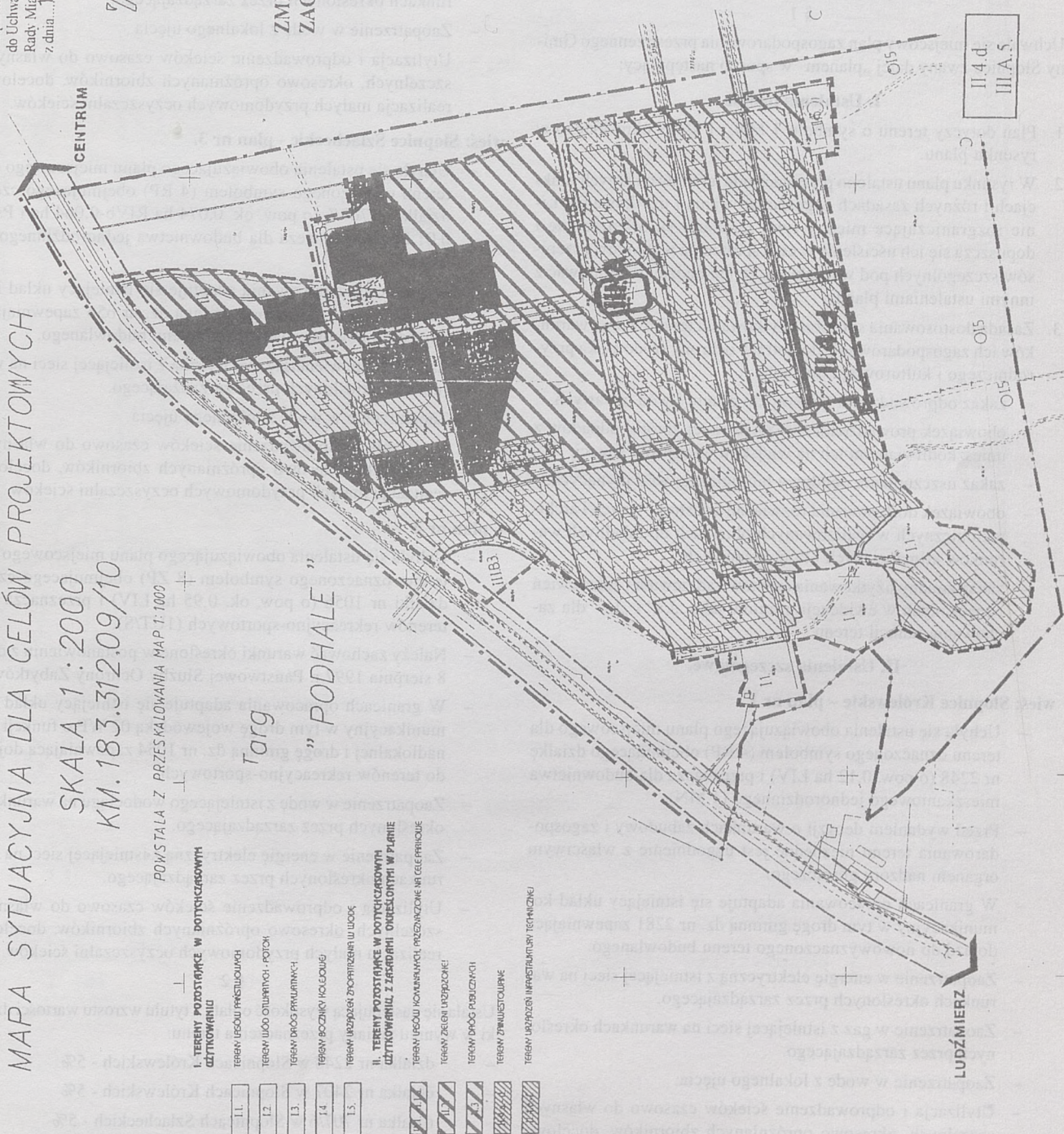

U C H W A Ł A NR XVI/92/98 RADY GMINY SŁOPNICE
z dnia 18 czerwca 1998 r.

w sprawie uchwalenia miejscowego planu zagospodarowania przestrzennego Gminy Słopnice

Działając na podstawie art. 18 ust. 2 pkt 5 ustawy z dnia 8 marca 1990 r. o samorządzie terytorialnym (Dz. U. z 1996 r. Nr 13 poz. 74, Nr 58 poz. 261, Nr 106 poz. 496, Nr 132 poz. 622, z 1997 r. Nr 9 poz. 43, Nr 106 poz. 679, Nr 107 poz. 686, Nr 113 poz. 734, Nr 123 poz. 775), art. 8 ust. 1, art. 10 ust. 3, art. 11, art. 26 ustawy z dnia 7 lipca 1994 r. o zagospodarowaniu przestrzennym (Dz. U. Nr 89 poz. 415 z 1996 r. Nr 106 poz. 496, z 1997 r. Nr 111 poz. 726, Nr 133 poz. 885 i Nr 141 poz. 943) oraz art. 7 ust. 1 ustawy z dnia 3 lutego 1995 r. o ochronie gruntów rolnych i leśnych (Dz. U. Nr 16 poz. 78, z 1997 r. Nr 60 poz. 370, Nr 80 poz. 505 i Nr 160 poz. 1079) Rada Gminy w Słopnicach uchwala co następuje:

§ 1

Uchwała się miejscowy plan zagospodarowania przestrzennego Gminy Słopnice zwany dalej „planem” w sposób następujący:

I. Ustalenia ogólne.

1. Plan dotyczy terenu o symbolu 1 MN, 1 UT/S określonego w rysunku planu.
2. W rysunku planu ustalono przeznaczenie terenów o różnych funkcjach i różnych zasadach zagospodarowania i użytkowania. Linie rozgraniczające między tymi terenami są orientacyjne i dopuszcza się ich uściślenie w celu spełnienia wymogów przepisów szczególnych pod warunkiem, że nie będzie to kolidować z innymi ustaleniami planu.
3. Zasada dostosowania sposobu użytkowania terenów oraz warunków ich zagospodarowania do potrzeb ochrony środowiska przyrodniczego i kulturowego obejmuje:
 - zakaz odprowadzania ścieków do gruntu i wód otwartych,
 - obowiązek prowadzenia zorganizowanej zbiórki odpadów z unieszkodliwianiem ich na wiejskim wysypisku śmieci,
 - zakaz uszczuplania obudowy biologicznej wód płynących,
 - obowiązek dostosowania rozwiązań konstrukcyjnych i architektonicznych w realizowanych obiektach do lokalnych warunków klimatycznych i krajobrazowych,
 - zakaz zmiany użytkowania terenów zadrzewień i zakrzewień oznaczonych w ewidencji gruntów jako „Ls” i „Lz” dla zachowania funkcji terenu.

II. Ustalenia szczegółowe.

wieś: Słopnice Królewskie – plan nr 1

- Uchyla się ustalenia obowiązującego planu miejscowego dla terenu oznaczonego symbolem (4 RP) obejmującego działkę nr 2248 (o pow. 0,12 ha L1V) i przeznacza dla budownictwa mieszkaniowego jednorodzinnego (1 MN).
- Przed wydaniem decyzji o warunkach zabudowy i zagospodarowania terenu niezbędne jest uzgodnienie z właściwym organem nadzoru górniczego.
- W granicach opracowania adaptuje się istniejący układ komunikacyjny w tym drogę gminną dz. nr 2281 zapewniającą dojazd do nowo wyznaczonego terenu budowlanego.
- Zaopatrzenie w energię elektryczną z istniejącej sieci na warunkach określonych przez zarządzającego.
- Zaopatrzenie w gaz z istniejącej sieci na warunkach określonych przez zarządzającego.
- Zaopatrzenie w wodę z lokalnego ujęcia.
- Utylizacja i odprowadzenie ścieków czasowo do własnych szczelnych, okresowo opróżnianych zbiorników, docelowo realizacja małych przydomowych oczyszczalni ścieków.

– plan nr 2

- Uchyla się ustalenia obowiązującego planu miejscowego dla terenu oznaczonego symbolem (4 RP) obejmującego część działki nr 2407 (o pow. 0,33 ha L1V-0,22 ha i L1V-0,11 ha) i przeznacza dla budownictwa mieszkaniowego jednorodzinnego (1 MN).
- W granicach opracowania adaptuje się istniejący układ komunikacyjny w tym drogę gminną dz. nr 2392 zapewniającą dojazd do nowo wyznaczonego terenu budowlanego.
- Zaopatrzenie w energię elektryczną z istniejącej sieci na warunkach określonych przez zarządzającego.
- Zaopatrzenie w wodę z lokalnego ujęcia.
- Utylizacja i odprowadzenie ścieków czasowo do własnych szczelnych, okresowo opróżnianych zbiorników, docelowo realizacja małych przydomowych oczyszczalni ścieków.

wieś: Słopnice Szlacheckie - plan nr 3.

- Uchyla się ustalenia obowiązującego planu miejscowego dla terenu oznaczonego symbolem (4 RP) obejmującego część działki nr 707/6 (o pow. ok. 0,074 ha R1Vb-0,064 ha i PsV-0,01 ha) i przeznacza dla budownictwa jednorodzinnego (1 MN).
- W granicach opracowania adaptuje się istniejący układ komunikacyjny w tym drogę gminną dz. nr 656 zapewniającą dojazd do nowo wyznaczonego terenu budowlanego.
- Zaopatrzenie w energię elektryczną z istniejącej sieci na warunkach określonych przez zarządzającego.
- Zaopatrzenie w wodę z lokalnego ujęcia.
- Utylizacja i odprowadzenie ścieków czasowo do własnych szczelnych, okresowo opróżnianych zbiorników, docelowo realizacja małych przydomowych oczyszczalni ścieków.

– plan nr 4

- Uchyla się ustalenia obowiązującego planu miejscowego dla terenu oznaczonego symbolem (8 ZP) obejmującego część działki nr 1056 (o pow. ok. 0,95 ha L1V) i przeznacza dla terenów rekreacyjno-sportowych (1UT/S).
- Należy zachować warunki określone w postanowieniu z dnia 8 sierpnia 1997 r. Państwowej Służby Ochrony Zabytków.
- W granicach opracowania adaptuje się istniejący układ komunikacyjny w tym drogę wojewódzką 02 WP o funkcji ponadlokalnej i drogę gminną dz. nr 1054 zapewniającą dojazd do terenów rekreacyjno-sportowych.
- Zaopatrzenie w wodę z istniejącego wodociągu na warunkach określonych przez zarządzającego.
- Zaopatrzenie w energię elektryczną z istniejącej sieci na warunkach określonych przez zarządzającego.
- Utylizacja i odprowadzenie ścieków czasowo do własnych szczelnych, okresowo opróżnianych zbiorników, docelowo realizacja małych przydomowych oczyszczalni ścieków.

§ 2

Ustala się następującą wysokość opłaty z tytułu wzrostu wartości działki w wyniku zmiany przeznaczenia terenu:

- działka nr 2248 w Słopnicach Królewskich - 5%
- działka nr 2407 w Słopnicach Królewskich - 5%
- działka nr 707/6 w Słopnicach Szlacheckich - 5%
- działka nr 1056 w Słopnicach Szlacheckich - 5%

§ 3

Integralną częścią niniejszego planu miejscowego zagospodarowania przestrzennego Gminy Słopnice, określonego w § 1 są rysunki planów od nr 1 do nr 4 w skali 1:5 000, stanowiące załącznik do Uchwały.

§ 4

Traci moc Uchwała Nr XX/116/92 Rady Gminy Tymbark z dnia 11 sierpnia 1992 r. w sprawie zatwierdzenia planu zagospodarowania przestrzennego Gminy Tymbark (Dz. Urz. Woj. Nowosądeckiego Nr 22/92 poz. 227, Nr 15/93 poz. 151, Nr 17/93 poz. 179, Nr 25/93 poz. 254, Nr 6/94 poz. 63, Nr 14/94 poz. 165, Nr 24/94 poz. 278, Nr 4/96 poz. 14, Nr

38/96 poz. 96, Nr 67/96 poz. 179 i Nr 1/97 poz. 3) w części ustaleń wprowadzonych niniejszym planem i wymienionych w § 1.

§ 5

Wykonanie uchwały powierza się Zarządowi Gminy Słopnice.

§ 6

Uchwała podlega publikacji i wchodzi w życie po upływie 14 dni od dnia jej opublikowania w Dzienniku Urzędowym Województwa Nowosądeckiego.

Przewodniczący Rady Gminy: mgr inż. Adam Soltys

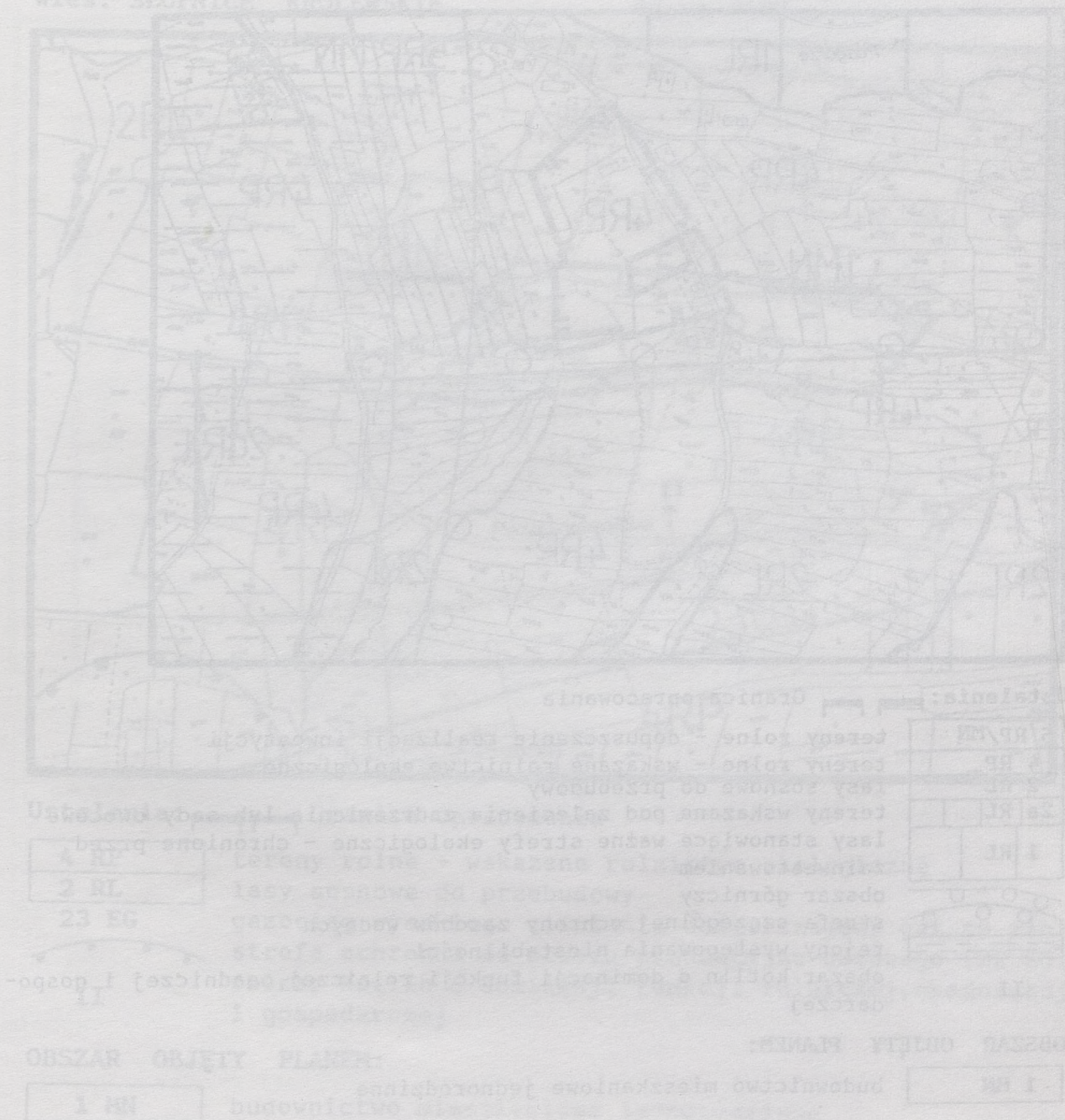

RADA GMINY SŁOPNICE

Plan nr 1 (załącznik do
Uchwały Nr XVI/92/98
Rady Gminy Słopnice
z dnia 18 czerwca 1998r.)

MIEJSCOWY PLAN ZAGOSPODAROWANIA
GMINY SŁOPNICE
wieś: SŁOPNICE KRÓLEWSKIE

PRZESTRZENNEGO
skala 1:5 000
dz.nr 2248

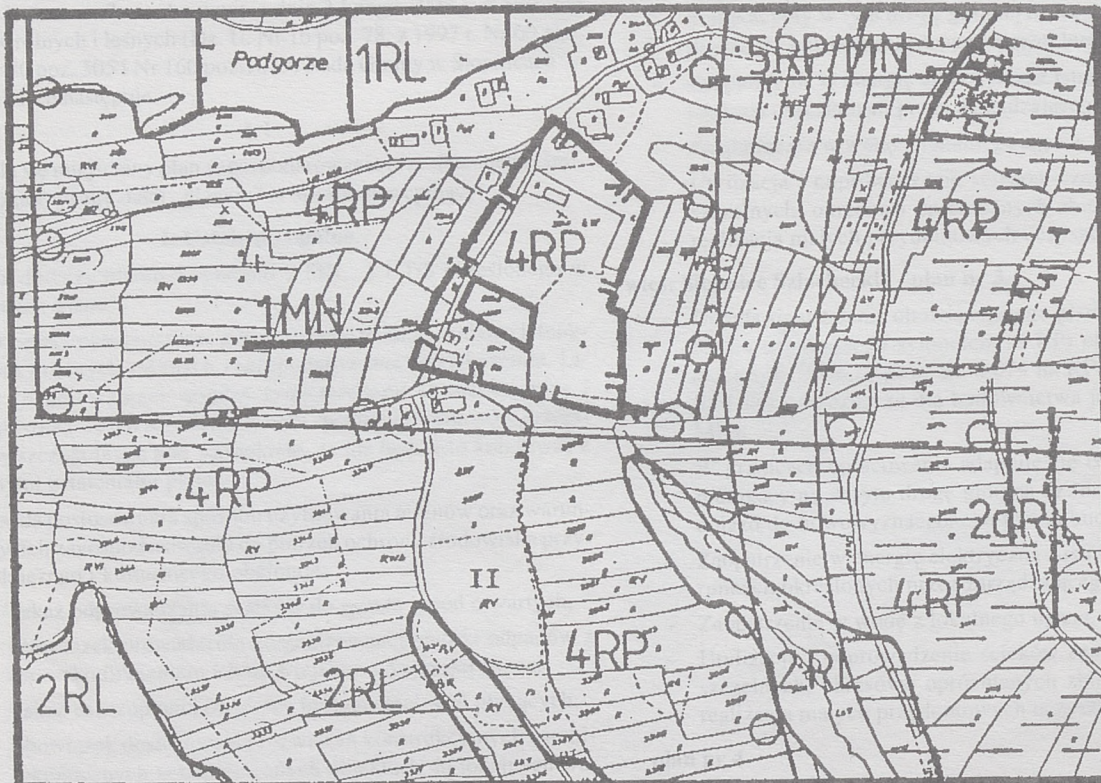

Ustalenia: Granica opracowania

5 RP/MN
4 RP
2 RL
2a RL
1 RL

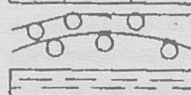

II

tereny rolne - dopuszczenie realizacji inwestycji
tereny rolne - wskazane rolnictwo ekologiczne
lasososnowe do przebudowy
tereny wskazane pod zalesienia, zadrzewienia lub sady owocowe
lasosstanowiące ważne strefy ekologiczne - chronione przed zainwestowaniem
obszar górniczy
strefa szczególnej ochrony zasobów wodnych
rejonystępowywania niestabilności
obszarkotlin o dominacji funkcji rolniczej, osadniczej i gospodarczej

OBSZAR OBJĘTY PLANEM:

1 MN

budownictwo mieszkaniowe jednorodzinne

RADA GMINY SŁOPNICE

Plan nr 2 (załącznik do
Uchwały Nr XVI/92/98
Rady Gminy Słopnice
z dnia 18 czerwca 1998r.)

MIEJSCOWY PLAN ZAGOSPODAROWANIA PRZESTRZENNEGO

GMINY SŁOPNICE

skala 1:5 000

wieś: SŁOPNICE KRÓLEWSKIE

dz.nr 2407

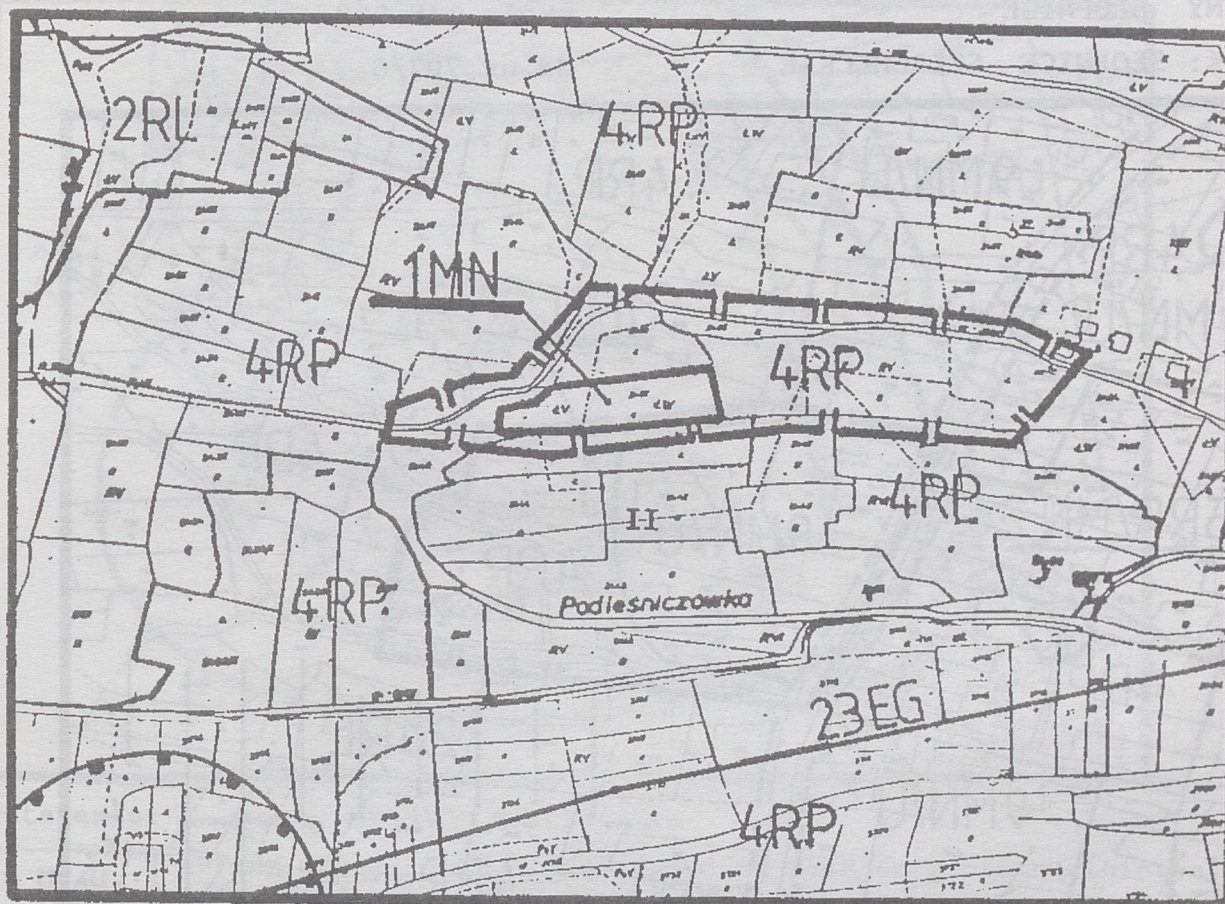

Ustalenia: ——— Granica opracowania

4 RP
2 RL
23 EG

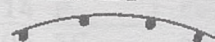

II

tereny rolne - wskazane rolnictwo ekologiczne
lasy sosnowe do przebudowy
gazociąg wysokiego ciśnienia dostarczający gaz ze złoża
strefa ochronna od otworu produkcyjno-gazowego (22 EG)
obszar kotłין o dominacji funkcji rolniczej, osadniczej
i gospodarczej

OBSZAR OBJĘTY PLANEM:

1 MN

budownictwo mieszkaniowe jednorodzinne

RADA GMINY SŁOPNICE

Plan nr 3 (załącznik do
Uchwały Nr XVI/92/98
Rady Gminy Słopnice
z dnia 18 czerwca 1998r.)

MIEJSCOWY PLAN ZAGOSPODAROWANIA PRZESTRZENNEGO
GMINY SŁOPNICE
wieś: SŁOPNICE SZLACHECKIE

skala 1:5 000
dz.nr 707/6



Ustalenia: — Granica opracowania

9 MN/U
5 RP/MN
4 RP
2a RL

II



02 WP

tereny osiedleńcze - realizacja różnych form mieszkalnictwa
usług i rzemiosła
tereny rolne-dopuszczenie realizacji inwestycji
tereny rolne - wskazane rolnictwo ekologiczne
tereny wskazane pod zalesienia, zadrzewienia lub sady owocowe
otwory zlikwidowane
obszar kotlin o dominacji funkcji rolniczej, osadniczej
i gospodarczej
drogi wojewódzkie o funkcji ponadlokalnej (25/20)

OBSZAR OBJĘTY PLANEM:

1 MN

budownictwo mieszkaniowe jednorodzinne

RADA GMINY SŁOPNICE

Plan nr 4 (załącznik do
Uchwały Nr XVI/92/98
Rady Gminy Słopnice
z dnia 18 czerwca 1998r.)

MIEJSCOWY PLAN ZAGOSPODAROWANIA PRZESTRZENNEGO

GMINY SŁOPNICE

skala 1: 5 000

wieś: SŁOPNICE SZLACHECKIE

dz.nr 1056

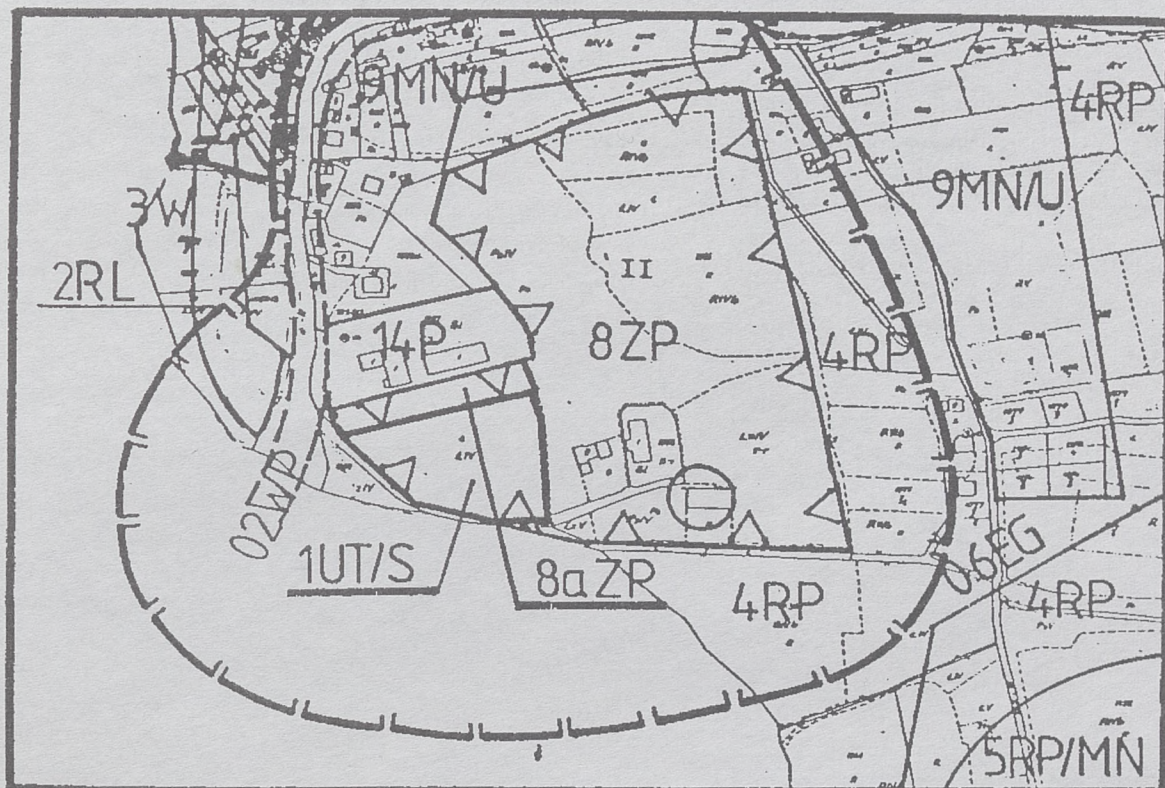

Ustalenia: Granica opracowania

9 MN/U	tereny osiedleńcze - realizacja różnych form mieszkalnictwa usług i rzemiosła
5 RP/MN	tereny rolne - dopuszczenie realizacji inwestycji
4 RP	tereny rolne - wskazane rolnictwo ekologiczne
3 W	strefy ekologiczne rzek i potoków
2 RL	lasy sosnowe do przebudowy
8 ZP	tereny zieleni urządzonej
14 P	tereny przemysłu i obsługi techniczno-gospodarczej gminy i wsi
06 EG	gazociąg wysokoprężny istniejący
02 WP	drogi wojewódzkie o funkcji ponadlokalnej (25/20)
	strefa ochrony konserwatorskiej -wskazane działania w uzgodnieniu z WKZ
	założenia obiekty i pierzeje - objęte ścisłą ochroną konserwatorską
II	obszar kotlin o dominacji funkcji rolniczej, osadniczej i gospodarczej

OBSZAR OBJĘTY PLANEM:

8a ZP	teren zieleni urządzonej
1 UT/S	tereny rekreacyjno-sportowe

141

UCHWAŁA NR XL/203/98 RADY GMINY W KORZENNEJ

z dnia 18 czerwca 1998 roku

w sprawie ustalenia granic obwodu Szkoły Podstawowej w Koniuszowej oraz Szkoły Podstawowej w Mogilnie

Na podstawie art.18 ust. 2 pkt 15 ustawy z dnia 8 marca 1990 roku o samorządzie terytorialnym (Dz. U. z 1996 roku Nr 13, poz. 74 z 1996 r. Nr 58 poz. 261, Nr 106 poz. 496, Nr 132 poz. 622, z 1997 r. Nr 9 poz. 43, Nr 106 poz. 679, Nr 107 poz. 686, Nr 113 poz. 734, Nr 123 poz. 775) oraz art. 17 ust. 4 ustawy z dnia 7 września 1991 roku o systemie oświaty (Dz. U. z 1996 roku Nr 67, poz. 329, Nr 106 poz. 496) w uzgodnieniu z Kuratorem Oświaty w Nowym Sączu (pismo z dnia 15 czerwca 1998 roku, znak: KO.III.071-14/98) Rada Gminy Korzenna uchwala co następuje:

§ 1

Ustala się obwód Szkoły Podstawowej w Koniuszowej obejmujący:

- a) wieś KONIUSZOWĄ z wyłączeniem numerów : 4, 7, 8, 9, 10, 28, 45, 46, 52, 60, 62, 73, 74, 78, 81, 87, 89, 95, 97, 105, 111, 114, 124, 126, 128, 130, 138, 146, 155, 156, 157, 160, 174, 175, 180, 181,
- b) do obwodu tej szkoły włącza się numery należące do wsi: - Łęka 28

§ 2

Ustala się obwód Szkoły Podstawowej w Mogilnie obejmujący:

- a) wieś MOGILNO z wyłączeniem numerów : 81, 119, 136, 160, 167, numery te włącza się do obwodu Szkoły Podstawowej w Posadowej Mogilskiej.
- b) do obwodu tej szkoły włącza się numery należące do wsi: - Koniuszowa 4, 7, 8, 9, 10, 28, 45, 46, 52, 60, 62, 73, 74, 78, 81, 87, 89, 95, 97, 105, 111, 114, 124, 126, 128, 130, 138, 146, 155, 156, 157, 160, 174, 175, 180, 181.

§ 3

Wykonanie uchwały powierza się Zarządowi Gminy Korzenna.

§ 4

Uchwała podlega ogłoszeniu w Dzienniku Urzędowym Województwa Nowosądeckiego i wchodzi w życie z dniem tego ogłoszenia.

Przewodniczący Rady Gminy: Julian Paciorek