

# RYNEK DRZEWNY

ORGAN DLA HANDLU I PRZEMYSŁU DRZEWNEGO  
OFICJALNY ORGAN GIEŁDY DRZEWNEJ W BYDGOSZCZY.  
OFICJALNY ORGAN KURSU HANDLU DRZEWEM W BYDGOSZCZY.  
WYCHODZI WE WTORKI I PIĄTKI.

PRZEDPŁATA na lipiec 1926 r. wynosi: w Poznaniu przy odbiorze z ekspedycji: 2.50 złote. Na pocztach 2.55 złote. Pod opaską wprost z ekspedycji w kraju i w wolnym mieście Gdańsku: 3.— złote. Pod opaską za granicą (oprócz Gdańska): 3.75 złote. Numer pojedynczy kosztuje: w Poznaniu w Ekspedycji 0.30 groszy. Z przesyłką pocztową w kraju i w wolnym mieście Gdańsku 35 groszy. Zagranicą 45 groszy.

Redakcja, Administracja, Ekspedycja  
„RYNKU DRZEWNEGO”:  
Poznań, Wielkie Garbary 20. Nr. telefonu 1820.  
Drukarnia:  
Poznań, Wielkie Garbary 20. Nr. telefonu 3406.  
Konta bieżące:  
Konto P. K. O. 206377. Bank Handlowy w Warszawie.  
Oddział w Poznaniu Bank Przemysłowców Poznań.  
Bank Poznańskiego Ziemstwa Kredytowego w Poznaniu.

OGŁOSZENIA: Za tekstem: 20 gr. od miejsca milimetr (strona czterolamowa) W tekście zaś lub przed tekstem: 55 gr. od miejsca milimetr. (strona dwulamowa)  
OGŁOSZENIA: Z tabelkami o 30 procent więcej. Przy większych i kilkakrotnych ogłoszeniach stosowny rabat  
Dla poszukuj. posad przy jednorazowym ogłoszeniu 30 proc., przy dwurazowym 40 proc. i przy trzyrazowym 50 proc. rabatu. — Każda nowa podwyżka obowiązuje wszystkie już przyjęte ogłoszenia od dnia — zmiany cen bez uprzedniego zawiadomienia

Przedruk dozwolony tylko za podaniem źródła. (Rynek Drzewny w Poznaniu).

Dr. WALENTY WINID.

## Z tajników naszego zagranicznego handlu drzewnego

(Ciąg dalszy).

### Podkłady.

Wywóz podkładów wynosił w tonach:

	wogóle	— twarde	nieimpregnowane (twarde)
rok 1924	206.674,7	57.392	186.653
„ 1925	361.033	72.173,2	349.753

Zatem szpilkowych było wogóle 72—80%, a nieimpregnowanych wszystkich 91 97%, z czego szpilkowych 71—80% (z nieimpregnowanych).

Podniesienie się wywozu nastąpiło tylko w gatunkach nieimpregnowanych, a to przede wszystkim w miękkich (132,4—278,4); tymczasem impregnowanych ilość zmalała (20—11,3 tys. t.).

Niemcy mają udział w eksporcie podkładów z Polski znacznie wybitniejszy, niżeli to jest ze słupami telegraficznymi. Z innych państw wymienia Gł. U. St.: **Belgię** (tylko nieimpregnowane: miękkie 23.185—26.391, twarde 30.209—30.654 t.), **Anglię** (nieimpregnowane miękkie 13.465—25.641 t.), **Danię** (nieimpregnowane miękkie 16.191—14.037 t.) i **Holandję** (13.966—12.203 t.).

Import Niemiec z Polski przedstawia się następująco w t.:

	wogóle	— twarde	nieimpregnowane (twarde)
rok 1924	94.287,3	18.386	77.571
„ 1925	220.084,2	25.955,3	212.367

Tabelka powyższa wskazuje nam, że udział procentualny (%) Niemiec w polskim wywozie podkładów w całości poszczególnych gatunków wynosił:

	45	32	42	29
rok 1924				
„ 1925	61	36	60	36

### Kostki brukowe.

Wywóz kostek brukowych z Polski wynosił: 4.421,4—452,6 t. Z miękkiego drzewa było w roku 1924 3.459 ton, w 1925 cały eksport. Impregnowanych było w roku 1924 tylko 92 tony, w roku 1925 cały eksport. Wywóz poszedł w roku 1924 do Anglii (2,2) i do Belgii (1,2), a w roku 1925 tylko do Niemiec.

### Fryzy

Wywóz wynosił w tonach:

	wogóle	dębowe	bukowe
w roku 1924	5.128	4.264,4	435
„ „ 1925	11.513	10.790	—

Dębowe fryzy odebrały: **Niemcy** 668—3.682 t., **Austria** 564—1.425, **Belgia** 399—554, **Czechosłowacja** 699—3.347 t.

Fryzy bukowe poszły tylko do **Belgii**, inne fryzy zaś do państw: **Szwecji** 166—266, **Anglii** 50—53, **Czechosłowacji** 91—73.

### Obłogi i forniery nieklejone.

Wywóz wynosił w tonach:

	wogóle	surowe	heblowane
w roku 1924	2.214	1.376	838
„ „ 1925	767	675	92

Odebrały powyższy towar następujące państwa: **Niemcy** (surowe 389—486, heblowane 616—80); **Anglija** (surowe 319—60, hebl. 137—); **Belgia** (surowe 230—3 t.).

### Łaty bukowe.

Wywoziliśmy tylko łaty surowe, i to tylko w roku 1924 195 ton. Prawie wszystko odebrały Niemcy (181).

### III. Import i eksport wyrobów z drzewa.

Wyroby drzewne w naszym zagranicznym handlu dzieli Główny Urząd Statystyczny na poniższe grupy:

	1924	1925	1924	1925
	Import	Import	Ekspert	Ekspert
1. Dychty (forniry klejone)				
i wyroby z nich . . . . .	26,6	39,8	7.079,8	9.820,1
2. Wyroby ciesielskie, be-				
dnarskie i kołodziejskie . . . . .	1.514	2.942	47.846	76.061
3. Meble . . . . .	498	434	4.138	4.786
4. Inne wyroby stol., tokar.				
i niewymienione . . . . .	1.381,4	1.306,2	1.308,2	1.035,9
5. Wyroby koszykarskie, ro-				
goże szcztokarskie, dywany,				
plecionki, poduszki i materace wypchane				
roślinami . . . . .	360	451	658	605

Pomijam podawaną przez statystykę w tym samym dziale **korę korkową i wyroby z niej** (Oraz z torfu). Możliwie bowiem chciałbym omówić handel tylko takimi artykułami, które wyrabiane są z surowca drzewnego, jaki się u nas znajduje.



Wartość powyższych grup w podanych latach wynosiła tys. zł.:

1.	43	58	5.766,4	8.257
2.	680	1.173	9.365	12.057
3.	1.030	905	5.925	8.277
4.	2.966	2.457	1.744,6	1.346
5.	786	1.177	1.134	1.141

Przystąpmy od razu do szerszego rozpatrzenia każdej z powyższych grup, opierając się na ostatnim wydawnictwie Gł. U. St. o handlu zagranicznym R. P.

#### Wyroby koszykarskie szcztokarskie rogoże łykowe, dywany, plecionki, poduszki i materace wypchane roślinami.

Surowiec do wyrobu towarów, objętych w statystyce powyższą grupą, jest również i taki, którego w Polsce nie znajdziemy, np. liście palmowe, pisawa.

Widzimy w powyższej tabelce II, że w roku ub. mieliśmy w omawianej grupie deficyt, wynoszący 36.000 zł., gdy tymczasem w r. 1924 był bilans dodatni w wysokości 348.000 zł. Ciekawsze jednakże wnioski co do deficytu handlowego nasuną nam się, gdy szczegółowo rozpatrzemy, jakimś towar z tej grupy importowali względnie eksportowali. Należą tutaj: **Kosze** zwyczajne na surowo obrobione, których importowaliśmy 23—38 ton (pierwsza liczba odnosi się do r. 1924, druga — 1925), a eksportowaliśmy 246—172 ton; nadto wszelkie inne kosze z wykonaniem jak najdalszym z pręci, wiorów i kory (import 11,6—5,8, eksport 60,3—30); **inne koszykarskie** bez ozdób, importowane 14—11, eksportowane 106—178; **inne koszykarskie i plecione z różeg, ze słomy drz., liści itp. z ozdobami i bez ozdób do użytku domowego, ogrodowego (też meble),** zwyczajne i zbytkowne import. 72,5—63,5, eksport. 251,8—128,4 (z czego same meble itp. sur. 152—17; wyroby z różeg 67—99); następnie **dywany** itp. oraz **plecionki** wszelkiego rodzaju i **taśmy**, których sumarycznie importowaliśmy 111,2—171,3 (z czego same taśmy z łądyg, wiorów, słomy drzew. a bez dodatków jak włosie, bawełna, len, konopie 31—40, a **dywany** i t. p. zwykle 54—78 t.), a eksportowaliśmy 37,9, dywany 22, do Rumunii — 5,7 ton. Otóż w powyższych gatunkach mieliśmy według wagi **bilans dodatni**: w koszach zwyczajnych surowo obrobionych i malowanych, w tak zwanych koszykarskich bez ozdób, w zwyczajnych wyrobach plecionych z różeg, w zwyczajnych meblach i t. p. do ogrodów, altan, na kwiaty i t. d. We wszystkich innych gatunkach był **bilans ujemny**. Według wartości był bierny bilans w 15 pozycjach na 22 wymienione przez G. U. St. Prawda, wszystkie, podawane gatunki są stosunkowo bardzo małe liczebnie (według wagi).

#### Najwyższe pozycje wykazują przy eksporcie:

w roku 1924: kosze zwyczajne 172 t., meble ogrodowe itp. 152, inne koszykarskie bez ozdób 178, wyroby plecione z różeg 67; wszystkie pozostałe oprócz 4-ch gatunków, podawanych przez statystykę, w wywozie wynoszą poniżej 5 ton.

w roku 1925: kosze zwyczajne 246 t., inne bez ozdób 178, wyroby z różeg 99; pozostałe mają zwykle ilości poniżej 5 ton.

#### przy imporcie!

w roku 1924: dywany itp. zwyczajne 78 t., kosze zwyczajne 38, ponad 20 t. dwie inne grupy, wszystkie pozostałe poniżej 10 ton.

w roku 1925: dywany zwyczajne 78 t., taśmy ze słomy, wiorów i łądyg 41 ton, cztery inne gatunki ponad 20 ton, wszystkie inne poniżej 10 ton.

Skonstatować zatem należy, że **eksport omawianej grupy skupiał się tylko na kilku gatunkach i to przede wszystkim na artykułach o wykonaniu najwzajemniejszym i z rodzimego surowca.** Tymczasem im-

port rozkładał się na wszystkie gatunki, obejmując i takie towary, które wyrobione być mogą z naszego surowca, byle były wyżej obrobione.

Już w powyżej podanych liczbach można wysłuchiwać, że **zagraniczny handel rozwijał się dla nas niepomyślnie.** W porównaniu z wywozem w roku 1924 obniżył się wywóz w roku 1925 na podane w statystyce 22 gatunki aż w 12 gatunkach a w 3-ch był bez rozwoju, i to w takich towarach jak na przykład ogrodowe meble itp. (374—61 tys. zł. Tymczasem w imporcie — mimo całej naszej ostrożnej polityki importowej nastąpił wzrost w 14 gatunkach, nawet w takich towarach, jak w wyrobach z różeg, w dywanach (125—289 tys. zł.), plecionkach wszelkiego rodzaju, i to właśnie z takiego surowca, którego u nas nie brak. Mimo tej samej ostrożnej naszej polityki nastąpiło przecież to, że **dodatni bilans w roku 1924 stał się ujemny w roku ubiegłym**; np. w plecionkach zwyczajnych, w miotełkach i materacach. Nie możemy tutaj jednego pominąć, mianowicie, że wywozimy niemałe ilości wikliny, a to surowej zielonej w roku 1924—1925

3.756 8.124 t.

białej . . . . 3.977 2.637 t.

Trzeba pamiętać sobie, że wywóz surowca wzrósł, gdy półsurowca obniżył się.

Kto nam dostarcza i kto odbiera omawiane towary. Wszelkiego rodzaju kosze itp. towary w obydwu omawianych latach pochodziły prawie w 3/4 z Niemiec, wyroby plecione z różeg itp. oraz meble z Czechosłowacji i z Niemiec, dywany itp. — przeważnie z Austrii, ale także z Niemiec. Z wszystkich innych państw odbieraliśmy minimalne ilości.

Wywoziliśmy zaś omawiane towary następująco: kosze wszelkiego rodzaju do Austrii i do Stanów Zjednoczonych, inne koszykarskie do Austrii, Stanów Zjednoczonych i do Niemiec, meble ogrodowe itp. — do Niemiec i Stanów Zjednoczonych, dywany itp. — do Rumunii (tylko w r. 1924), a nawet do Austrii. Wiklina szła prawie w całości do Niemiec. Rozwój handlu ze Stanami Zjednoczonymi był bardzo niekorzystny. Gdy w roku 1924 wywieźliśmy 199,4 ton, to w roku 1925 1022 ton.

#### Meble.

W handlu zagranicznym meblami mamy w ogólnej sumie bilans czynny i rozwój jeszcze zadawalający. Czy to jednak w całości jest tak, zbadajmy wywóz według poszczególnych towarów. Otóż cały prawie nasz eksport w tej branży to tylko meble gięte (3.418—4.445 t.) Drugą największą pozycję w wywozie tworzą meble niegięte lakierowane, fornierowane czy niefornierowane (428—247 t), potem nielakierowane z drzewa miękkiego (67—44 t) oraz z drzewa twardego (131—12 t) i części mebli giętych (55—35 t). Tymczasem import obejmuje wszelkie gatunki. Prawda, około 70% całego importu tej grupy to są meble z drzewa wszelkiego gatunku lakierowane, fornierowane itp., reszta jednakże importu rozdziela się pomiędzy wszystkie rodzaje towarów meblarstwa.

Na podawanych w statystyce 10 gatunków aż w 7 mamy bilans bierny i to w takich tylko, które są więcej wykończone, ozdobne i luksusowe. Najsmutniejsze jeszcze jest w tem wszystkim, że w ubiegłym roku nastąpiło obniżenie się eksportu aż w 7 gatunkach, gdy tymczasem podniósł się import u 5. I znów mamy takie wypadki, że dodatni bilans w r. 1924 stał się w roku ubiegłym ujemny. Należą tu meble nielakierowane itp. z drewna twardego (sic), oraz lakierowanych — meble z drzewa i meble wyszlaciane (według wartości w obu latach ujemny bilans).

Importowaliśmy meble i ich części: mniej piękne z Niemiec, a lepiej wykonane i gięte, oczywiście,



z Austrii. Wywoziliśmy zaś do Niemiec prawie cały eksport, nieco do Anglii, a w roku 1924 tapicerskie do Szwajcarii (20 ton). Wywóz do Anglii wyniósł w roku 1924 548 t., w roku 1925 991 (z czego gięte: 543—957).

#### T. zw. inne wyroby

##### stolarskie, tokarskie i niewymienione.

Ćwieki do butów importowaliśmy w okresie 1924—1926: 33—39 t., eksportowaliśmy 244—26 t. Import pochodził tylko z Niemiec, a eksport poszedł do Rosji.

Kopyta i prawidła importowaliśmy 33—30, eksport. 12—3 t. Dowoziliśmy z Niemiec, a nieco tylko z Austrii. Wywóz szedł do Anglii i gdzieindziej.

Słoma drzewna import. —, eksport. 27—335 t. Wysyłaliśmy w większości do Niemiec.

Inne stolarskie i tokarskie nielakierowane, bez fornierów itp. import. 641—448, eksport. 665—511. Import pochodził głównie z Niemiec, potem z Austrii i nieco z Czech. Wywóz poszedł: do Niemiec 450—341, do Anglii 208—123.

Inne stolarskie i tokarskie lakierowane i z fornierami oraz tp. towary import. 445—544, eksport. 237—82. Przywoziliśmy przedewszystkiem z Niemiec, potem z Austrii. Wywoziliśmy: do Niemiec 47—55, do Anglii 133—5.

Zwracamy uwagę szczególną na handel z Anglią: rozwój mamy bardzo niekorzystny.

Wszystkie powyższe artykuły wyniosły w tys. zł.: import 2.225.1—722, eksport 1.500—1.510. Zatem mieliśmy tu bilans ujemny na 725.000—569.000 zł.

Wszystkie inne gatunki towarów podawane w statystyce w grupie tu omawianej biorą bardzo mały udział, zawsze prawie poniżej 50 ton, tak w roku 1924, jak i w roku 1925. Ażeby nie nużyć Sz. Czytelników całą dalszą masą cyfr, ograniczymy się do podania bilansu za rok 1925, oznaczając przytem wzrost względnie spadek w stosunku do roku 1924 (w nawiasie według wagi), oraz wymieniając głównych importerów względnie eksporterów w r. 1925:

	import	eksport
tys. zł.; + (więcej) lub — (mniej) było (według wagi); pochodziło respekt. szło do państw:		
Części aparatów itp. sur.	90+	3—
Części aparatów politurowane itp. . . . .	117+ Anglia	58+ Niemcy
strzałki i członkatkackie	115+ Anglia, Niemcy	35+ (—)
drobne tokarskie sur. . .	27— Niemcy, Anglia	
	Austria	10— Niemcy
drobne tokarskie politur.	22 Niemcy, Austria	1
inne rzeźbione . . . . .	163—(+) „ „	31— Holandia, Niemcy, Anglia
stol. tok. malowane złoczone itp. . . . .	95+ „ „	46— Anglia
wytłaczane, wypalane, gipsowane . . . . .	45+ „ „	2
wytłaczane, wypalane z ozdobami metalowymi	61— „ „	7— Niemcy

Ażeby sprawy nie przedłużać, wysnuwanie wniosków pozostawiamy Sz. Czytelnikom, gdyż one same się z tabelki narzucają. Widzimy na całej linii bilans ujemny, i to w wysokości 542.000 zł. (i. 753, e. 193.000; w r. 1924 i. 741.000, e. 245.300 zł.) (C. d. n.)

## SPRAWOZDANIA HANDLOWE.

### RYNKI KRAJOWE.

#### Wyniki sprzedaży drewna użytkowego i opałowego.

Nadleśn. Państwowe Mosina D. L. P. Poznań.

Licytacja w dniu 19. czerwca 1926 r.

Dąb	szczapy opałowe	za mp.	11.38 zł.
"	wałki	" "	8.29 "
Akacja	"	" "	14.00 "
Brzoza	szczapy	" "	10.00 "
"	wałki	" "	7.50 "
Sosna	II kl.	za m3	33.28 "
"	III "	" "	27.09 "
"	IV "	" "	19.92 "
"	szczapy opałowe	za mp.	11.35 "
"	wałki	" "	7.41 "
Świerk	szczapy	" "	9.74 "
"	wałki	" "	7.00 "

Nadleśn. Państwowe Rychtal D. L. P. Poznań.

Licytacja w dniu 21. czerwca 1926 r.

Brzoza	szczapy opałowe	za mp.	12.00 zł.
"	wałki	" "	10.14 "
Osika	"	" "	7.25 "
Sosna	II kl.	za m3	22.14 "
"	szczapy opałowe	za mp.	12.08 "
Świerk	"	" "	11.00 "

Nadleśn. Państwowe Mochy D. L. P. Poznań.

Licytacja w dniu 22. czerwca 1926 r.

Brzoza	szczapy opałowe	za mp.	8.10 zł.
Sosna	IV kl.	za m3	18.90 "
"	szczapy opałowe	za mp.	8.46 "
"	wałki	" "	6.37 "
"	drągi I kl.	za szt.	1.11 "

Nadleśnictwo Państwowe Mosina D. L. P. Poznań.

Licytacja w dniu 23. czerwca 1926 r.

Dąb	szczapy użytk.	za mp.	19.50 zł.
"	wałki	" "	15.58 "
"	" opałowe	" "	10.00 "
Buk	szczapy	" "	10.75 "
Osika	"	" "	5.17 "
"	wałki	" "	4.50 "
Sosna	II kl.	za m3	26.71 "
" +	II "	" "	23.30 "
"	III "	" "	23.21 "
" +	III "	" "	17.11 "
"	IV "	" "	16.29 "
" +	IV "	" "	15.56 "
"	drągi I kl.	za szt.	1.74 "
"	szczapy opałowe	za mp.	10.96 "
"	wałki	" "	7.88 "
Świerk	III kl.	za m3	22.81 "
"	IV "	" "	18.67 "
"	drągi I kl.	za szt.	3.45 "
"	szczapy opałowe	za mp.	8.59 "
"	wałki	" "	6.77 "

Nadleśnictwo Państwowe Wanda D. L. P. Poznań.

Licytacja w dniu 26. czerwca 1926 r.

Brzoza	szczapy opałowe	za mp.	12.35 zł.
"	wałki	" "	10.35 "
Olcha	szczapy	" "	13.25 "
"	wałki	" "	12.70 "
Sosna	III kl.	za m3	25.20 "
"	IV "	" "	19.32 "
"	szczapy użytk. I kl.	za mp.	14.15 "
"	" II "	" "	10.60 "
"	" III "	" "	8.75 "
"	" opałowe	za mp.	12.00 "
"	wałki	" "	10.05 "

**W czwartki o godzinie 12-tej**

są wszyscy kupcy i przemysłowcy drzewni

**na zebraniu giełdowym**

Giełdy Drzewnej w Bydgoszczy. (12)



Świerk III kl.	za m <sup>3</sup>	29.70 zł.
„ szczapy opałowe	za mp.	11.45 „
„ wałki	„	9.50 „
Jodła II kl.	za m <sup>3</sup>	21.90 „
„ szczapy opałowe	za mp.	13.00 „
„ wałki	„	11.25 „

Nadleśn. Państwowe Różanna D. L. P. Bydgoszcz.  
Licytacja w dniu 26. czerwca 1926 r.

Dąb III kl.	za m <sup>3</sup>	47.81 zł.
Sosna III „	„	22.77 „
„ IV „	„	27.35 „
„ szczapy opałowe	za mp.	10.40 „
„ wałki	„	6.36 „

#### Notowania oficjalnej Giełdy Zbożowej w Poznaniu:

Cena za 100 kg. netto franco stacja załad., ładunki  
całowagonowe, dostawa natychmiastowa.

dnia 5. 7. 1925 r., na żyto: 28.50—29.50 zł.

ŁUCK, 1. 7. Na rynku drzewnym zwróciła uwagę  
zapowiedź rządu, że przeciwstawi się skutkom niezo-  
rganizowanego eksportu drzewa zagranicę. To też  
poszczególni eksporterzy, prowadząc tak zw. dzięki kon-  
kurencję między sobą, doprowadzili w znacznej mierze  
do spadku cen drzewa polskiego zagranicę. Jedno-  
cześnie rozwijał się wywóz drzewa okrągłego kosztem  
drzewa obrobionego. Sytuacja rynkowa jest naogół  
niezmieniona. Małe zapotrzebowanie w kraju, oży-  
wiony ruch na eksport. Ożywił się między innymi  
rynek kopalniaków i słupów telegraficznych. Z ostat-  
nich cen transakcyjnych należy wymienić następujące  
loco wagon st. załad. za 1 m<sup>3</sup>, kłose dębowe fornierowe  
prima Ł 4 — 4.10, kłose dębowe stolarskie zależnie  
od średnicy i jakości Ł 1.10 — 2.15, kłose jesionowe  
fornierowe Ł 4, kłose olchowe na dykty sh 28 — 30  
i wyżej zależnie od jakości, odziomki grabowe prima  
do sh 30, brzożowe sh 27, bloki osikowe zapalczane  
sh 26 — 29, papierówka świerkowa 24 zł. za 1 mp.  
Na rynku osiki zapalczanej wskutek niezdrowej poli-  
tyki monopolu zapalczanego i stałego spadku produkcji  
zapalek należy oczekiwać wzmożonego eksportu surowca  
zagranicę.

(A. W.)

#### RYNKI ZAGRANICZNE.

BERN, 2. 7. Na rynku drzewnym wywołało kon-  
sternację podniesienie przez rząd szwajcarski cła wwo-  
zowego od drzewa okrągłego gatunków iglastych z 0.25  
na 50 fr szw od 100 kg. Nowe cło wchodzi w życie  
z dniem 5 b. m.

LILLE, 2. 7. Wskutek spadku franka zmniejszyły  
się transporty drzewa zagranicznego, gdyż rynek fran-  
cuski nie jest w stanie dostosować cen towarów do  
spadku pieniądza. Za madriers i bastings niesorto-  
wane oferowano 450 do 500 frfr za m<sup>3</sup> franco wagon  
granica. Zrozumiałe, że po takich cenach eksporterzy  
nie chcą sprzedawać materiału.

CIESZYN, 2. 7. Drzewo polskie w dalszym ciągu  
zalewa rynek czesko-słowacki dzięki poważnej zdolności  
konkurencyjnej polskich eksporterów. Nierzadko oferty  
polskie są o 20% niższe od czeskich cen rynkowych.  
Wskutek tego ceny ujawniają słabszą tendencję. W tran-  
zacjach eksportowych zanotowano następujące ceny  
za 1 m<sup>3</sup> w kor czesko-słowackich franco wagon  
Cieszyn: deski świerkowe do heblowania 24 i 30 mm  
12 — 18 cm po 420; deski stolarskie świerkowe prima  
obryznane do ostrego kantu grub. 18 — 40 mm, sze-  
rokości 20 — 24 cm, długości 6 metrów, po 540, także  
szerokości od 25 cm 565. Ceny kopalniaków i papie-  
rówki są utrzymane.

(A. W.)

#### KOMUNIKAT

Ministerstwa Rolnictwa i Dóbr Państwowych.

(Dokończenie).

L O N D Y N.

Ceny drewna, pochodzącego z Polski w okresie od 1. IV. do 1. VI.  
1926 roku. — Długość w stopach, grubość i szerokość w calach.

			£. L.
Sosnowe bale	12 x 13	1 1/2 x 9 za standart	15.10
	12 x 13	1 1/2 x 9	15.—
	10 x 13	1 1/2 x 9	15.—
	10 x 15	1 1/2 x 9	15.10
	10 x 13	1 1/2 x 9	14.15—15.—
	7 x 14	1 1/2 x 9	14.00—15.—
	9 x 30	2 x 4	14.10—15.—
	9 x 19	1 1/2 x 4—6	14.10
	6 x 20	2 x 4	15.—
	10 x 24	4 x 9	13.—
	7 x 25	4 x 7	12.—
	9 x 20	2—4 x 7—11	12.—
	8 x 21	2 1/2 x 7—8	10.10
	5 x 20	5/8 x 7—9	10.15
	6 x 18	1 x 9	10.—
Dębowe plansony	10—16 1/2 x 24 1/2	16 x 25 1/2 za st. <sup>3</sup>	1.11
	10—13 1/2 x 31	21 3/4 x 26 1/2	2.30
	18—15 x 25	13 x 16	2.—
	9—15 x 24 1/2	13 1/4 x 16 3/4	2.10
	9—19 1/2 x 25	13 3/4 x 16 3/4	2.—
	18—15 x 26 1/2	13 x 18 3/4	2.10
	18—15 x 23 1/2	13 1/2 x 16 1/2	2.10
	18—16 1/2 x 27 1/2	13 x 20	2.10
	9—17 x 22 1/4	12 1/2 x 17 1/4	2.10
	27—17 x 28	12 3/4 x 19 1/2	2.30
	14—6 1/2 x 14 1/2	14 1/2 x 21 1/4	2.20
	21—8 1/2 x 16	13 x 22	2.30
	10—11 x 17	15 3/4 x 22 1/4	2.60
	10—10 x 17	18 1/4 x 26 1/4	2.60
	11—17 1/2 x 26 1/2	18 x 31	2.60
	7—16 x 30 1/2	15 1/4 x 27	2.70
	12—17 1/2 x 29	19 x 27 1/4	2.80
	7—8 1/2 x 13 1/2	13 3/4 x 22 3/4	2.40
	21—6 x 14	12 1/2 x 20 3/4	2.30
	22—10 1/2 x 25 1/2	12 1/4 x 23 1/2	2.30
	12—14 x 22	14 x 20 1/4	2.30
	12—14 x 23 1/2	12 x 21 1/2	2.30
	8—15 1/2 x 24	14 1/2 x 17 3/4	2.30
	3—23 x 29 1/2	20 x 23 1/2	3.—
	16—17 1/2 x 26	13 1/2 x 12 1/4	2.30
	18—14 1/4 x 24	12 1/4 x 22 1/4	2.20
	12—16 1/2 x 24 1/2	13 x 16 1/4	2.20
	16—15 1/4 x 28	13 3/4 x 19 3/4	2.20
	16—17 x 25 1/2	12 1/4 x 19	2.20
	8—17 x 27	13 1/2 x 18 3/4	2.20
	26—15 x 24 1/2	13 x 20 1/4	2.20
	18—12 1/2 x 26	12 1/4 x 21	2.—
	16—17 x 26	12 1/2 x 19	2.10
Dębowe bale	1 3/4		4.60
	1 1/2		3.60
	2—4		3.—
	1 1/2—1 3/4		3.30
	1 1/4		3.60—3.—

#### GÓRNY ŚLĄSK NIEMIECKI.

Ceny w okresie od 1. IV. do 1. VI. 1926 r. w złotych markach  
niemieckich za 1 m<sup>3</sup>.

Sosna 1a	7.50	9.20	10.90
1b	10.50	11.40	12.80
2a	12.60	14.—	15.90
2b	15.20	17.90	19.10
3a	19.—	20.90	22.70
3b	19.60	22.—	23.—
4a	22.—	24.20	26.50
4b	23.20	27.—	30.50
5	27.—	29.50	32.50
Drewno kopalniane	8.50	9.—	11.—
Świerk 1b	10.00	11.10	12.50
2a	12.10	13.50	15.80
2b	12.90	14.00	16.50
3a	13.60	15.80	20.30
3b	13.90	16.20	21.30
4a	14.20	18.30	23.10
4b	14.40	19.00	26.00
Drewno papiernicze	9.00	10.70	12.30
Dąb 1	10.80	14.80	19.00
2	14.20	18.40	24.20
3	26.50	31.30	36.70
4	31.80	39.80	47.80
5	32.50	40.50	50.50
6	33.70	43.50	59.30

Ceny drewna opałowego niezmienione.



## POMORZE PRUSKIE.

Ceny w okresie od 1. IV. do 1. VI. 1926 r. w złotych markach niemieckich loco las.

Sosna 1a i b	za 1 m <sup>3</sup>	11.20	12.00	12.50
2a		11.70	14.50	17.00
2b		15.10	16.00	17.60
3a		15.40	18.50	20.40
3b		15.40	20.50	20.10
4a		16.40	21.00	27.70
4b		16.80	21.00	24.70
5/6		25.10	28.00	31.00
Dąb kl. 2		15.60	20.00	26.00
3		17.30	24.50	31.80
4		21.70	35.20	45.60
5		24.70		
6		26.80		
Dębowe drewno opałowe szczapowe	za 1 mp.		8.00—8.30	
Bukowe	"	"	8.00—9.00	
Brzozowe	"	"	8.00—8.50	
Olszowe	"	"	5.00—5.50	
Sosnowe	"	"	5.50—6.10	
Dębowe	"	"	5.50—7.00	
Bukowe	"	"	6.50—7.30	
Brzozowe	"	"	5.00—8.00	
Olszowe	"	"	3.80—4.00	
Sosnowe	"	"	4.00	

## BRANDENBURG J.A.

Ceny w okresie od 1. IV. do 1. VI. 1926 r. w złotych markach niemieckich loco las za 1 m<sup>3</sup>.

Sosna 2b	8.—
3a	13.—
3b	14.—
4a	20.—
4b	22.—
5b	24.—
Drewno kopalniane	7.20

## WIADOMOŚCI BIEŻĄCE.

Wywóz polskiego drzewa przez port gdański.  
(9—16 czerwca).

9. czw.: niem. par. Saturn 154 t. do Kjöge (Pwe), duń. par. Svanholm 764 do Manchesteru z drz. i tow. (Rhd).

10. czw.: gd. par. Hammonia 658 do Ostende (B i S), duń. par. Flinderborg 858 do Horsensu (Bg).

11. czw.: szw. par. Aspö 712 do Hull (B i S), niem. hol. Diomedes 54 z licht. Saale 633 i Hamfelde 677 do Rotterdamu (D — S), duń. par. Bothal 1223 do Newcastle, gd. par. Weichsel 602 do Londynu (B i S).

12. czw.: gd. par. Oberpräsident Delbrück 620 do Gandawy (Rhd), niem. par. Charlotte 378 do Locktudybay (D — S), norw. par. Bommedstad 653 do Gastonu (Bg), niem. par. Gotenhof 847 do Londynu (Rhd), niem. par. Ortlinde 670 do Rotterdamu (D — S), norw. par. Stargard 658 do Tynedocku (D — S).

14. czw.: duń. par. Laura Maersk 873 do Sunderlandu (D — S).

15. czw.: niem. par. Jupiter 1312 do Londynu z drz. i tow. (Rhd), gd. par. Etzel 593 do Antwerpji z towar. i drz. (B i S), szw. par. Titus 1282 do Portlandu (B i S).

16. czw.: isk. par. Alexa 371 do Hull (Jørgensen), gd. par. Prosper 410 do Antwerpji (B i S), niem. par. Kurland 262 do Bristolu (Shaw), duń. par. Börneborg 1055 do Grimsby (Bg), ang. par. Eric Calver 1290 do Westhartlepoolu (D — S), duń. par. Ellensborg 729 do Londynu (Bg).

Statki powyższe wywoziły łącznie 59 200 m<sup>3</sup> drzewa.**Komunikat Izby przem.-han. w Poznaniu.** W Izbie przemysłowo-handlowej w Poznaniu znajdują się do przejrzenia spisy adresów firm różnych krajów, interesujących się importem z Polski następujących artykułów: wiklina nadwiślańska i kije wiklinowe, meble i wszelkie wyroby koszykowe, meble zwykłe, biurowe oraz artystyczne, ramy do obrazów zwykłe i artystycznie wykonane.

Należy zaznaczyć, że adresy firm powyżej wymienionych branż nadesłane zostały przez Konsulaty Rzeczypospolitej Polskiej we wszystkich państwach europejskich, jak również i wielu zamorskich, na skutek rozpisanych przez Izbę ankiet. Izba przemysłowo-handlowa w Poznaniu podejmuje się zawsze chętnie pośrednictwa pomiędzy polskimi sferami przemysłowo-handlowymi z zagranicą, przyczem zaznaczyć należy, że dla przedsiębiorstw swego okręgu akcję tą Izba prowadzi zupełnie bezpłatnie, zaś dla przedsiębiorstw poza okręgiem, jedynie za zwrotem kosztów własnych.

**Jak należy zgłaszać reklamacje celne.** Zgodnie z wyjaśnieniem Ministerstwa Skarbu, reklamacje celne dotyczące niewłaściwego stosowania taryfy należy zgłaszać protokularnie przy oceniu towarów. W razie niemożliwości można wnieść zażalenie w ciągu 30 dni od chwili ocenia, w takim wypadku jednak musi być udowodniona identyczność towaru reklamowanego z oclonym. Niewątpliwym dowodem tożsamości towaru jest próbka pozostawiona w urzędzie celnym w chwili rewizji celnej. Można dowieść tożsamości jeszcze innemi drogami, lecz uznanie dowodów tych należy do właściwych władz.**Przedstawiciele ukraińskich syndykatów drzewnych w Gdańsku.** Niedawno bawili w Gdańsku przedstawiciele ukraińskich syndykatów drzewnych. Pobyt ich stał w związku z zamiarem rządu ukraińskiego, wzmożenia eksportu drzewa. W tym celu mają być urządzone w Gdańsku wielkie składy drzewne dla dalszego wywozu drzewa do Anglii, Holandji i in. krajów.

## KALENDARZ TERMINOWY

### SPRZEDAŻY DREWNA ZARZĄDÓW LEŚNYCH,

ogłaszających swe sprzedaże w Ryńku Drzewnym.

S = submisja  
L = licytacja  
W = z wolnej ręki

Termin		Miejscowość (lokal sprzedaży)	w. = Woje- wództwo d. = Dyrekcja Lasów Państw.	Rodzaj drewna	Dłużyce	Kopalniaki i inne użytkowe		Drewno opałowe	Blizsze szczegóły		U w a g i
dnia	godz.										
8. VII. 26.	11 <sup>00</sup>	Państw. Nadl. Szarlata (kancelarja)	d. - bydgoska	sosna	I-IV	4629	3471,39	586,32	50	616	S
	12 <sup>00</sup>	Państw. N. Skarzyńskie (kancelarja)	d. - białow.						53	636	S
10. VII. 26.	11 <sup>00</sup>	Państw. Nadl. Woziwoda (kancelarja)	d. - bydgoska	sosna	I-IV	1294	779,38	2500,-	52	630	S
14. VII. 26.	11 <sup>00</sup>	Państw. Nadl. Solec (kancelarja)	d. - bydgoska	sosna	I-IV	626	165,42	69,24	53	639	S
27. VII. 26.	9 <sup>00</sup>	Państw. N. Przewodnik (oberża, Groszkowski)	d. - bydgoska						34	467	L

Redaktor odpowiedzialny za dział Ryńku Drzewnego Józef Ziółkowski, za dział ogłoszeń i administrację wydawnictwa Edmund Bartz.



Po skompletowaniu wyszły z druku w formie zeszytu

## **Luźne kartki**

o tematach do egzaminów dla urzędników I., II. i III. kategorii Dyrekcji Lasów Państw. i Nadleśnictw, które dotąd wydawane były jako dodatek do „Przeglądu Leśniczego”.

Skrót ustawodawstwa leśnego obowiązującego w b. Dzielnicy Pruskiej.

**Cena za zeszyt 1,50 zł. przy odbiorze w Admin. „Rynku Drzewnego” i „Przeglądu Leśniczego” POZNAŃ, Wielkie Garbary 20.**

## **Poznańska Spółka Drzewna T. A.**

Poznań, św. Marcin 52/53

poleca wszelkie gatunki materiałów stolarskich, budowlanych i kantówek ze swoich składnic:

w Poznaniu, ul. Głogowska 109/110, Gnieźnie, Inowrocławiu, Rawiczu, Środzie, Kruszwicy, Wrześni, Swarzędzu, Powidzu, Gądkach i Nowejwsi pod Strzelnem.

## **POTRZEBA 1.000 m<sup>3</sup> kopalniaków**

4 do 7 cali w czubku, angielska specyfikacja. Dostawa w ciągu bieżącego miesiąca. Prosimy podać ceny, ilość do Administracji „Rynku Drzewnego” pod nr. 645.

**Wyszedł z druku**

podręcznik dla leśniczych p. t.

## **„Krótki zarys nauki o pomiarze drzew i drzewostanów”**

opracowany przez p. WITOLDA ALEXANDRA ŁUCZKIEWICZA, a wydany nakładem Admin. „Rynku Drzewnego i Przeglądu Leśniczego”.

**Cena: pięć złotych przy odbiorze w administracji**

Zamówienia przyjmuje

**Administracja Rynku Drzewnego i Przeglądu Leśniczego  
POZNAŃ, Wielkie Garbary 20.**

i wysyła za zaliczką lub za poprzedniem nadesłaniem kwoty z doliczeniem 50 gr. na pokrycie kosztów opakowania i wysyłki. Przy wysyłce większej ilości egz. liczy się tylko rzeczywiste koszty opak. i przesyłki.

## **Siatki druciane 6-cio katne**

w całości w cynku kąpane.

**Najtańsze i najpraktyczniejsze.**

Sprzedaje po cenach fabrycznych, jedynej krajowej fabryki:

**„Rynek Drzewny i Przegląd Leśniczy”  
Składnica narzędzi leśnych - Poznań, W. Garbary 20.**

**Kupiec fachowiec** branży drzewnej, lat 30, z kilkoletnią praktyką i dobrymi referencjami, biegły w polskim i niemieckim, zdolny, sumienny, energiczny, samodzielny w pracach branży drzewnej (zajmował już samodzielne stanowisko), znający dobrze rynki zakupu i zbytu, poszukuje posady, najchętniej w Poznaniu lub Gdańsku jako podróżujący, odbiorca materiałów, sprzedawca miejscowy, kierownik i t. p. Łaskawe zgłoszenia do Rynku Drzewnego pod nr. 643.

## **SIKAWKI**

do skrapiania kultur

ma na składzie i przyjmuje do reparacji oraz dostarcza części rezerwowe

Administracja Rynku Drzewnego  
Składnica Narzędzi Leśnych  
Poznań, W. Garbary nr. 20.



## **Zawiadomienie.**

W porozumieniu z Wielkopolską Izbą Rolniczą, Wydział w Leśnictwa w Poznaniu, dostarczamy

## **siarczan miedzi do skrapiania kultur**

i prosimy o łaskawe spieszne zamówienia. Warunki dostawy podamy odwrotnie na zapytanie.

**Administracja Rynku Drzewnego i Przeglądu Leśniczego  
Poznań, Wielkie Garbary 20.**

## **MŁOTKI do numerowania drzewa**

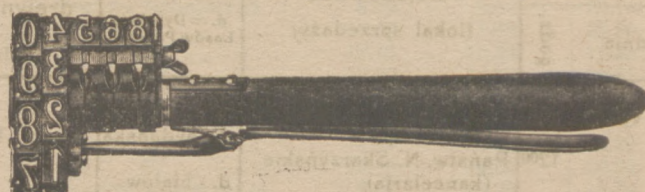

ma na składzie i przyjmuje do reperatur

**ADMINISTRACJA RYNKU DRZEWNEGO  
Składnica Narzędzi Leśnych  
Poznań, Wielkie Garbary nr. 20  
Telefon 1820.**





**Pileczki  
ogrodnicze  
Pileczki  
kieszonkowe  
Nożyce**  
do okrzyszowania  
dostarczamy w naj-  
lepszej jakości i po  
cenach umiarkowa-  
nych:

**Administracja  
Rynku Drzewnego**  
Poznań,  
Wielkie Garbary 20.

**A. HEINE**  
Agentura  
i komisia drzewna  
**Frankfurt (Oder)**  
Tel. 1205. Stiftpplatz 10.

**Żądajcie**  
cennik  
i ilustrowany katalog  
na  
**KLUPY**  
(tastry)  
**Administ. Rynku Drzewnego**  
Składnica narzędzi leśnych.  
Poznań,  
Wielkie Garbary 20, telef. 18-20

**la dębowe fryzy,**  
dębowy materiał

**la bukowe fryzy,**  
bukowy materiał

kupuję od poważnych dostawców

**Eduard Wolf & Söhne**  
BRATISLAVA, Palisadenweg 46.  
Telegr. WOBOS. (644)

**CECHÓWKI**

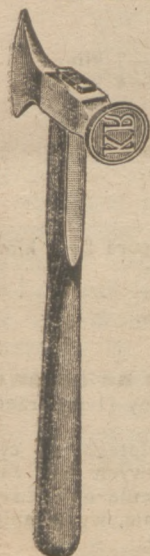

w zwyczajnym  
wykonaniu, z  
obramowaniem  
okrągłym i do  
znaczenia  
desek (tarcic)  
dostarcza:

**Administracja  
Rynku Drzewnego**  
Składnica  
Narzędzi Leśnych

POZNAŃ  
Wielkie Garbary  
Nr. 20. Tel. 1820.



**Koszyki na jastrzębie  
Zatrzaski na lisy 13  
Zatrzaski na króliki**

poleca

**Administ. Rynku Drzewnego**  
Składnica Narzędzi Leśnych  
Poznań, W. Garbary 20.  
Telefon 1820.

**Tartak Księcia Radziwiłła w Antoninie** poczta i pow. ostrowski Wlkp.

ma do oddania z tegorocznej kampanii tarty materiał so-  
snowy w dobrej jakości, a mianowicie: (642)

ca 500 m<sup>3</sup> odziomków, 18, 24, 26, 30, 35, 42, 50 mm.

„ 100 „ desek bocznych 18 mm.

„ 500 „ „ czubkowych i świerk. 24, 26, 30 mm,

„ 400 „ „ i blochów obrzynanych

„ 200 „ szalówki

„ 250 „ kantówki i belkowiny w różnych grub.

i prosi o oferty loco wagon Antonin.

**Nadleśniczy** z wyższym wykształceniem fa-  
chowem, 30 letnią praktyką rzutki  
i energ., pierwszorz. referencje,  
poszukuje posady od października b. r. — Łaskawe zgłoszenia:  
Nadleśnictwo Grodysławice p. Łaszczów dla J. O. (632)

**Państwowe Nadleśnictwo Lutówko** 641  
powiat Sępoleński - Wojew. Pomorskie.

Wydzierżawi przez submisję na lat 12 prawo rybołówstwa,  
zbiór trzciny, szuwarów i t. p. poczynszy wstecz od 1. X. 1925  
do 30. IX. 1937 na jeziorze Losowo o powierzchni 75 425 ha.

Oferty ostemplowane w zalakowanych kopertach z napisem  
„Submisja na jezioro Losowo“ przyjmuje Nadleśnictwo do dnia  
31. lipca 1926 r. do godz. 12, poczem nastąpi otwarcie ofert.

W ofercie podać należy:

1) Wysokość rocznego czynszu dzierżawnego, który zgodnie  
z dotychczasowym zwyczajem, winien być oferowany w ilości  
kilogramów doborowego szczupaka z 1 ha dzierżawionej powierzchni,  
a przeliczony według notowań ceny ryb w dniu 1 kwietnia i 1 paź-  
dziernika każdego roku.

2) deklarację, iż dzierżawca obowiązuje się płacić czynsz  
dzierżawny wstecz od 1 października 1925, tudzież dołączyć  
oświadczenie, iż znane mu są warunki dzierżawne i takowym bez  
zastrzeżeń się poddaje. Warunki dzierżawne są do przejrzania  
w biurach Nadleśnictwa w godzinach urzędowych.

3) oświadczenie, iż dzierżawca nie będzie rościł sobie  
jakichkolwiek pretensji do Skarbu Państwa, zastąpionego przez  
Dyrekcję Lasów Państwowych w Bydgoszczy, w wypadku, gdy po-  
siedziciele gminy Zakrzewskiej Osady będą łowić ryby w miejscach,  
gdzie woda zalewa gruntu będące ich własnością lub w rowach  
na ich roli, a mających połączenie z jeziorem Losowo. Wynikłe  
z powyższego tytułu nieporozumienia może dzierżawca dochodzić  
osobiście na drodze prywatno-prawnej.

Zatwierdzenie ofert zastrzega się Dyrekcji Lasów Państwo-  
wych w Bydgoszczy.

**Nadleśniczy.**

**Fachowiec drzewny**

lat 30 żonaty, (1 dziecko) biegly  
w polskim i niemieckim, po-  
szukuje posady w przemyśle  
drzewnym, tartaku, lub eksplo-  
atacji kopalniaków, jako kie-  
rownik, placmistrz lub odbiorca.  
Długoletnią praktykę i dobre  
świadectwa posiadam. Oferty pod  
Nr. 648 do Rynku Drzewnego.

**Leśniczy**

żonaty z jednym dzieckiem lat  
29 rutynowany w swem zawodzie  
mogący się okazać dobrą świad-  
ectwami oraz referencją po-  
szukuje stałej posady od 1. X.  
1926. Oferty proszę nadesłać  
do Administracji Rynku Drze-  
wnego pod Nr. 647.

## Słownik Leśniczy

I. Część: (5)  
polsko-niemiecko-  
francusko-angielska.  
Cena zasadnicza 4 złote.

II. Część:  
francusko-polska, angiel-  
sko-polska, niemiecko-  
polska.

Cena zasadnicza 6 złotych.

Przyjmuje zamówienia:

**Administracja  
Rynku Drzewnego**  
Poznań, W. Garbary 20.

W razie zmiany mnożnika  
Związku Wydawn. Polsk.  
zastrzega się zmianę ceny

Potrzuje do natychmiastowej  
dostawy (623)

**ca. 1000 mp. szczapów**  
bukowych i grabowych.

O szczegółowe oferty prosi  
J. Krzyżanowski, Poznań, św. Marcin 39.

## Bacność!

Na wyrażone z różnych  
stron życzenie wydruko-  
waliśmy pewną ilość for-  
mularzy p. t.

**Wykaz  
wykroczeń i przestępstw**

podlegających postępowani-  
u karnemu na zasadzie  
prawa o kradzieżach leś-  
nych z dnia 15. IV. 1878  
roku (okładki i wkładki)  
i oddajemy je interesantom  
za poprzedniemi nadesła-  
niem 0.09 złp. za jeden  
formularz.

Również można nabyć  
wykaz wypłaty najmu po 11 gr.  
Listy płatnicze za wyróbkę dre-  
wna po 9 gr.

Numerowniki dla drewna opa-  
łowego po 8 gr. Projekt i obra-  
chunek kosztów wykonania za-  
leśień po 11 gr. za 1 formularz.

Także mamy na składzie  
TABELĘ RUBICZNA Miary Me-  
trycznej dla drzewa okrągłego  
Wacława Kamińskiego w cenie  
1,- zł. za egzemplarz.

**Administracja** (4)  
**Rynku Drzewnego i Przeglądu  
Leśniczego**  
Poznań, W. Garbary 20.



# TARTAK

dwugatrowy na rozbiórkę kupię za gotówkę. Zgłoszenia uprasza się do Admin. Rynku Drzewnego pod nr. 649.

## Szukasz

wykwalifikowanego pracownika i energicznego korepetytora?

**pisz**

**BRATNIA POMOC**

stud. W. S. B. Warszawa,  
Koszykowa 9  
Tel. 45-84, godz. biurowe

## Ogłoszenie.

650

**Dyrekcja Kolei Państwowych w Wilnie** ogłasza przetarg ofertowy w dniu **3-go sierpnia br.** na sprzedaż desek i kantówki sosnowej, desek i bali dębowych oraz tarcicy z innych drzew liściastych, w ogólnej masie około 8.000 mtr. sześciennych oraz zrzyn, obładów w ilości około 2.300 mtr. prz. i sztachet w ilości 5.500 mtr. bież. zbędnych dla Dyrekcji pochodzących z zapasów lat ubiegłych.

Szczegóły przetargu udziela Wydział Zasobów Dyrekcji Wileńskiej Wilno, ul. Słowackiego nr. 2.

## DRUKARNIA RYNKU DRZEWNEGO I PRZEGLĄDU LEŚNICZEGO T. z o. p.

Wykonuje wszelkie zamówienia, jako to: formularze, kwity, asygnaty, bloki, karty wizytowe, zaproszenia, afisze, oraz dzieła każdego rodzaju. — Wykonanie szybkie i staranne po cenach nader przystępnych.

**POZNAŃ. WIELKIE GARBARY 20**

TELEFON Nr. 3406 ——— TELEFON Nr. 3406

## Dragi rusztunkowe

sosnowe 12—16 mtr. długie, 12—18 cm. średnicy, zeszló-rocznego i świeżego wyrębu, korow. suche (2000 sztuk) oddem wag. po 2.50 i 3.10 zł. za sztukę franco Cekcyn. Można obejrzeć na dworcu. Także drzewo opałowe i korow. wałki 1 mtr. długości, 7—14 cm. średnicy.

**J. Jaśtak** 646  
**CEKCYN (Pom.).**

Przy wszystkich  
**ZGŁOSZENIACH,  
ZAMÓWIENIACH**  
i t. p.

= prosimy =  
powoływać się  
na

„Rynek Drzewny  
i  
Przegl. Leśniczy“.

Województwo Pomorskie

640

**Państw. Nadleśnictwo Sarniagóra, poczta Łązek, pow. Świecie** sprzedaje w drodze pisemnej submisji już wyrobione drewno użytkowe sosn. z roku gosp. 1924/25 i 1925/26 oraz drewno kopalniane z roku gosp. 1925/26 z drzewostanów uszkodzonych przez sówkę-chojnowkę.

Nr. losu	Leśnictwo	Oddział poddział	Sztuk	K l a s y				Ogółem m <sup>3</sup>	Odległość od stacji kolejowej klm.
				I	II	III	IV		
				mtr. sześciennie					
Drzewno z roku gosp. 1924/25.									
1	Dębowiec	2a, b, 4	2654	150,74	725,26	808,63	344,68	2029,31	Osie 6—9 klm.
2	"	23, 24, 45, 46	2725	—	55,01	430,90	649,47	1135,38	"
3	Pohulanka	74	5280	112,12	988,26	1547,23	807,78	3455,39	Sarniagóra, Łązek, Śliwice, Tleń 5—7 klm.
4	"	131	2211	4,26	55,90	330,17	579,01	969,34	" " 5—7 "
5	Zazdrość	101b, 116	2736	114,65	591,59	817,21	388,57	1912,02	" " 2—3 klm.
razem								9501,44	
Drzewno z roku gosp. 1925/26.									
6	Pohulanka	72b, 74	958	117,70	273,95	295,70	115,52	802,87	Sarniagóra, Łązek, Śliwice 5—7 klm.
7	Zazdrość	82a, 136	326	14,48	65,69	104,95	48,60	233,72	" " " 3—4 "
8	Sarniagóra	180c, b	1983	11,09	308,44	665,43	296,73	1281,69	Sarniagóra 3—5 klm.
9	"	180a, 160, 160b, 207	835	13,48	124,23	94,36	190,47	422,54	
10	Lisiny	224a, b,	397	—	44,11	110,77	73,26	228,14	Łązek i Sarniagóra 3—5 klm.
razem								2968,96	
Drzewo kopalniane z roku gosp. 1925/26.									
11	Pohulanka	57a, b, 72b, 74, 91, 152a	2646	208,97	203,00	67,62	—	479,59	Tleń, Osie, Śliwice i Sarniagóra 2—3 klm.
12	Zazdrość	62, 82a, 119, 136, 117,	1218	77,41	89,75	13,33	—	240,49	Łązek i Sarniagóra 6—9 klm.
13	Sarniagóra	180a, b, c, 207, 206b	13005	319,86	819,36	568,74	—	1707,96	Sarniagóra 3—5 klm.
14	Lisiny	224a	282	10,46	13,55	12,36	—	36,37	Łązek i Sarniagóra 3—4 klm.
razem								2464,41	

Pisemne ostemplowane znacznikiem stemplowym à 2,00 złote i zalakowane oferty z napisem „Submisja na drewno użytkowe i kopalniaki należy wnieść pod adresem Nadleśnictwa Sarniagóra do dnia **15-go lipca 1926 r.** godziny 11-tej przed południem, poczem o godz. 11½ nastąpi otwarcie ofert w obecności ewentualnie przybyłych oferentów.

Na każdy poszczególny los sprzedaży należy podać cenę w złotych polskich (z dopuszczeniem dziesiętnych złotych) w cyfrach i słowach oraz oświadczenie, że kupujący poddaje się wszelkim warunkom sprzedaży drewna w lasach państwowych bez zastrzeżeń. Wahania co do masy zastrzega sobie Nadleśnictwo, jako też za jakość drewna nie odpowiada. Zatwierdzenie oferty zastrzega sobie Dyrekcja Lasów Państwowych w Bydgoszczy. Kupujący zobowiązany jest do zwrotu kosztów korowania, wyciągania i ewentualnego magazynowania wymienionego drewna. Oferent o kredyt się ubiegający winien to zaznaczyć w ofercie.

**Państwowy Nadleśniczy.**

Czcionkami Drukarni Rynku Drzewnego T. z o p. Poznań ulica Wielkie Garbary nr. 20.