

RYNEK DRZEWNY

ORGAN DLA HANDLU I PRZEMYSŁU DRZEWNEGO
OFICJALNY ORGAN GIEŁDY DRZEWNEJ W BYDGOSZCZY.
OFICJALNY ORGAN KURSU HANDLU DRZEWEM W BYDGOSZCZY.
WYCHODZI W PONIEDZIAŁKI, ŚRODY I PIĄTKI.

PRZEDPŁATA na październik 1926 r. wynosi w Poznaniu przy odbiorze z ekspedycji 3,20 złote. Na pocztach 3,39 złote. Pod opaską wprost z ekspedycji w kraju i w wolnym mieście Gdańsku 3,75 złote. Pod opaską za granicą (oprócz Gdańska) 5.— złote. Numer pojedynczy kosztuje: w Poznaniu w Ekspedycji 0,30 groszy. Z przesyłką pocztową w kraju i w wolnym mieście Gdańsku 35 groszy. Zagranicą 45 groszy.

Redakcja, Administracja, Ekspedycja
„RYNKU DRZEWNEGO”:
Poznań, Wielkie Garbary 20. Nr. telefonu 1820.
Drukarnia:
Poznań, Wielkie Garbary 20. Nr. telefonu 3406.
Konta bieżące:
Konto P. K. O. 206377. Bank Handlowy w Warszawie.
Oddział w Poznaniu Bank Przemysłowców Poznań.
Bank Poznańskiego Ziemstwa Kredytowego w Poznaniu.

OGŁOSZENIA: Za tekstem: 20 gr. od miejsca milimetr (strona czterolamowa) W tekście zaś lub przed tekstem: 85 gr. od miejsca milimetr. (strona dwulamowa) OGŁOSZENIA: Z tabelkami o 30 procent więcej. Przy większych i kilkakrotnych ogłoszeniach stosowny rabat Dla poszukuj. posad przy jednorazowym ogłoszeniu 30 proc., przy dwurazowym 40 proc. i przy trzyrazowym 50 proc. rabatu. — Każda nowa podwyżka obowiązuje wszystkie już przyjęte ogłoszenia od dnia zmiany cen bez uprzedniego zawiadomienia

Przedruk dozwolony tylko za podaniem źródła (Rynek Drzewny w Poznaniu).

Nasienie brzozy omszonej

(betula verrucosa)

wysyłamy za zaliczką po 6,— zł.

nasienie żarnówca

po 7,50 zł. za 1 kg. z doliczeniem kosztów opakowania i przesyłki.

Admin. Rynku Drzewnego, Poznań, Wielkie Garbary 20 - telef. 1820.

Ogólnopolski zjazd kupców i przemysłowców drzewnych.

Jak już krótko donosiliśmy, odbędzie się ogólnopolski zjazd kupców i przemysłowców drzewnych w dniach od 22-25 listopada. Program jest następujący:

1. Wewnętrzna konsolidacja polskiego przemysłu i handlu drzewnego.
2. Sprawa organizacji zakupu przez krajowy przemysł drzewny surowca w lasach państwowych.
3. Ochrona lasów.
4. Kredyty przemysłowo-drzewne.
5. Zagadnienia transportowe, lądowe i morskie.
6. Ustalenie polskiego standardu drzewnego w związku ze wzmagającym się bezpośrednim eksportem drzewa polskiego na światowe rynki. Sanacja eksportu.
7. Handel wewnętrzny i normalizacja produkcji.
8. Sprawy danin, podatków i obciążeń socjalnych i komunalnych.
9. Wolne wnioski.

Po raz pierwszy od wskrzeszenia Rzeczypospolitej odbędzie się zjazd obejmujący całą Polskę. W dziejach drzewnictwa polskiego jest ten zjazd jakoby zewnętrznym zainicjowaniem tej wewnętrznej konsolidacji, która po ciężkich walkach jednak ostatecznie doszła do skutku. Jako punkt naczelny wysunięta została sprawa wewnętrznej konsolidacji polskiego przemysłu i handlu drzewnego, wykazującego w poszczególnych dzielnicach oblicza jeszcze zawsze bardzo niejednolite. Podczas gdy np. zachodnia Polska wykazuje typ średnich i dużych przedsiębiorstw drzewnych, to szczególnie b. Królestwo

ma raczej bardzo dużo kramikarzy drzewnych. Rzecz oczywista, że ten zjazd z miejsca i od razu tego stanu rzeczy nie zmieni, natomiast przyczynić się może przynajmniej do wspólnego wstępnego porozumienia.

Kredyty przemysłowo drzewne, otóż jedno z najważniejszych zagadnień naszego tartacznictwa. Od właściwego ujęcia tej sprawy w bliskiej przyszłości zależeć będzie w pierwszej mierze rozwój naszego tartacznictwa jak i handlu drzewnego. Rzecz jasna, że obrady zjazdu w tej sprawie mogą dać pewne wskazówki i ujednostajnienia postępowania solidarnego i w większych zrzeszeniach. Jednostka tam nic nie znaczy.

Nie mniej ważne jest ustalenie standardu polskiego. Nie ludźmy się bynajmniej, by sprawa ta była tak bardzo prostą, niemniej wymaga wprost gwałtownie uregulowania. Naszemu drzewu zagranica nadała standart, że jest nie zawsze dobre i jedynie niską swoją ceną zdobywa sobie rynki, niby pokorą niebiosą. Tymczasem w handlu drzewnym pokora fatalnie odbija się na kieszeni. Tego nie potrzeba naszemu kupcowi drzewnemu dowodzić. Łącznie z tem idzie o uzdrowienie naszego eksportu, stanowiącego istotnie bardzo wielką bolączkę.

Na uwagę zasługuje normalizacja produkcji. Do jakiego stopnia właśnie ta kwestja da się uregulować, trudno orzec, ponieważ eksport nasz skierowany, idzie na różne rynki, mające jednocześnie różne wymagania. Być może że z tego ogólnego chaosu wymiarów da się jednak odnaleźć pewne wyjście, stanowiące choć tylko drobną ulgę. Nie przypuszczamy jednak, by wobec istniejących wkorzenionych już od lat dziesiątek pojęć będzie można dużo co zrobić. Zresztą pisaliśmy już szerzej na ten temat, zwracając uwagę na trudności, następujące się przy ujednastajnianiu miar.

Projektowane trzy dni obrad wypełnione będą omawianiem istotnie ważnych spraw, mających dla naszego handlu i przemysłu drzewnego duże znaczenie. Jako momenty nowe stwierdzamy najpierw, że przemysł i handel drzewny wogóle występuje po raz pierwszy gromadnie na szerokiej arenie, a następnie idzie już naprzód, zjednoczwszy wszystkie trzy zabory w jedną całość.



Rzów przemysłowej eksploatacji tartaków w Finlandji.

Artykuł, opracowany na podstawie danych, przesłanych nam przez Konsulat Finlandzki w Warszawie.

W Europie posiadają przedewszystkiem państwa północne najwięcej rozprzestrzenione lasy. W Rosji wynosi ogólna pow. leśna 187 milionów hektarów, w Finlandji i Szwecji 20 milionów, a w Niemczech około 14 milionów. Porównując ogólną pow. leśną z całą powierzchnią danego kraju stwierdzamy, że Finlandja stoi na pierwszym miejscu z 63% pow. zalesionej. Jest wobec tego naturalnem, że dążenia w kierunku ulepszenia przemysłu drzewnego, a przedewszystkiem uprzemysłowienia tartaków właściwe są państwu północnym. Wobec tego, że Rosja nie wykorzystwała w pełni swych olbrzymich źródeł materiału drzewnego, znajdują się Szwecja i Finlandja na pierwszym miejscu pod względem przemysłowej eksploatacji tartaków w Europie.

Zaprowadzenie racjonalnej eksploatacji przemysłowej tartaków i racjonalnej gospodarki leśnej datuje się od niedawna.

W tym czasie kiedy kraj był jeszcze młodym i odznaczał się rozwojem rolnictwa, las siłą faktu był jego wrogiem.

Za pomocą topora i ognia torował sobie rolnik drogę do kultury, a drewno posiadało znaczenie jedynie w budownictwie i jako opał. W końcu jednak nadszedł czas eksploatacji łożysk metalowych, a wówczas pozyskiwanie minerałów górskich i ich stopów pochłaniało wielkie ilości drewna. Powoli zaczęto sobie zdawać sprawę z wartości drewna i niebezpieczeństwa nadmiernego jego zużycia. W roku 1647 zostało wydane prawo leśne, zapobiegające nadmiernej eksploatacji, podczas gdy do tego czasu posiadali wszyscy nieograniczone prawo użytkowania lasów, będących dobrem słusznym im się należącym; w szesnastym i siedemnastym wieku zaczęto się obawiać dewastacji lasów, w owym czasie zdaje się już i tak w znacznym stopniu przetrzebionych. W roku 1786 opublikowano prawo, normujące w bardzo dokładny sposób warunki zakładania tartaków. W tym czasie przewidywano tylko tereny sąsiadujące z tartakami i metodycznie kalkulowano, ile drewna rocznie będzie się miało na owych terenach prawo ścinać, nie narażając lasu na zmniejszenie i uwzględniając roczny przyrost.

Tensam sposób widzenia zaznaczał się i w ośmiennastym wieku. Zanim udzielono pozwolenia na budowanie tartaku, wykalkulowano dokładnie ile drewna rocznie będzie można przetrzeć i to tylko w pewnych okresach roku.

Chcąc zapobiec nadużyciom zarządzono zamknięcie maszynierji zapomocą zapieczętowanych łańcuchów w czasokresach, w których praca była zakazana, a władze lokalne miały zlecenie wykonywania ścisłego nadzoru i niedopuszczenia do zakazanego przecierania.

Jak się to zwykle dzieje w podobnych wypadkach wydawania drakońskich przepisów, tak i wyżej wymienionych nie przestrzegano. Przy uruchomieniu tartaków w ramach przepisów wydanych przez władzę nie mógł przemysł ten wogóle egzystować. W każdym razie zaznaczyć wypada, że przemysłowa eksploatacja tartaków rozwijała się w wielu miejscowościach z wielkiem powodzeniem ekonomicznym.

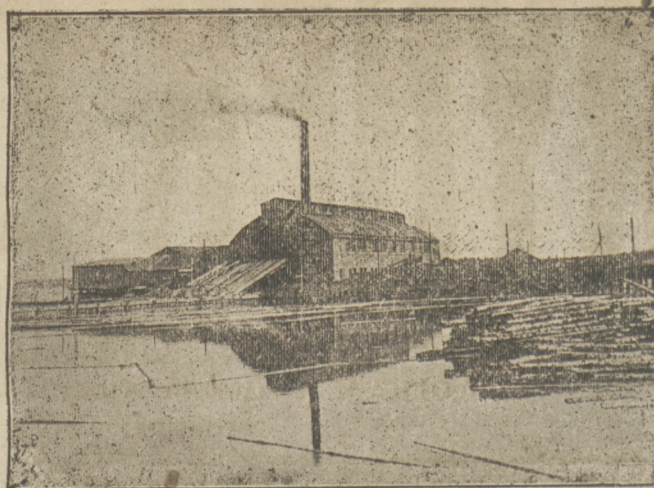

Tartak „Sömäs” około Helsingforsu.

Częściowo tłómaczy to się tem, że nie trzymano się skrupulatnie przepisów wysokich władz, a przedewszystkiem tem, że przez te ostatnie przeprowadzone, kalkulacje dotyczące użytkowania lasu nie były ściśle. Dochód w druonie był bowiem w rezultacie często wyższym od preliminowanego.

W roku 1841 rząd utworzył komitet normujący handel drzewny. Komitet ten pozostał wiernym zapatrywaniom poprzednich rządów. I tak zakazywano budowania tartaków parowych, które można było zakładać wszystko jedno gdzie, lecz których produkcji nie można było w tej mierze dokładnie kontrolować jak tartaków wodnych. Wobec bardzo ożywionej krytyki owych zarządzeń zostały zaprowadzone jeszcze więcej surowe ograniczenia i w tym duchu utrzymane prawo ukazało się w roku 1851. Dopiero dziesięć lat później zwyciężyły więcej nowoczesne zapatrywania i przemysł tartaczny został w roku 1861 zupełnie oswobodzony z wszystkich do tego czasu obowiązujących ograniczeń.

Stare tartaki wodne musiały być zakładane w takich miejscach gdzie egzystowała siła wodna t. j. w wnętrzu kraju. Tensamem parowe tartaki korzystnie budowano na wybrzeżu morskiem, ponieważ drogi transport drewna przetartego z wnętrza kraju do portów morskich można było zastąpić o wiele tańszymi skutami, przewożącemi drewno ścięte z lasu do tartaku.

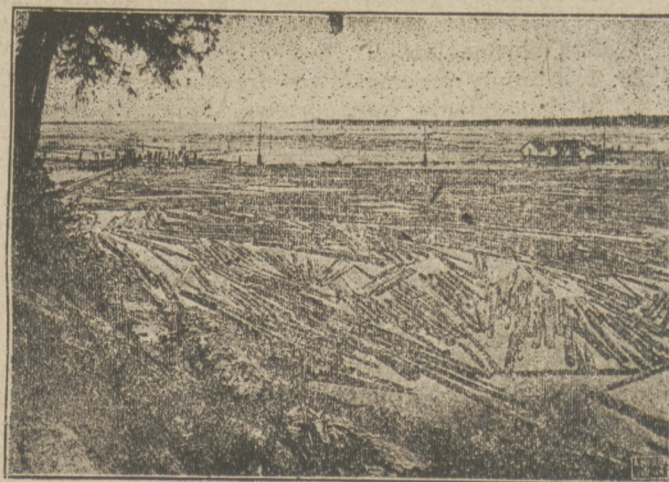

Spław drewna.

Transport wodny zorganizowano przez wielkie towarzystwa po roku 1870 i obecnie n. p. rzeką Kymmane przewieziono 4—5 milionów kłoców.

W roku 1880 zużytkowano na jeden standard drewna przetartego około 32 kłoców podczas gdy obecnie potrzeba na ten cel 40—50; widać zatem, że lasy obecnie odczuwają nadprodukcję.

Państwo Finlandzkie jest w kraju największym posiadaczem, ponieważ samo posiada tereny leśne wynoszące 36% całej pow. kraju i to specjalnie na północy. Ilość drewna w owych lasach państwowych wynosi według kalkulacji 121 milionów kłoców. Poważny odsetek kłoców, wynoszący 15%, spotrzebowanych przez tartaki pochodzi z lasów państwowych, cała pozostałość z lasów prywatnych.

Trudno jest oznaczyć obecnie znajdującą się w kraju ilość tartaków, ponieważ znaczna ich część pracuje tylko w wysokości zapotrzebowania właściciela i wobec tego nie mieszczą się one w liczbie zakładów przemysłowych. Większych tartaków egzystuje około pięćset. Ograniczona ilość tartaków ma znaczenie realne pod względem eksportu; tego rodzaju tartaki należą do wielkich firm i spółek anonimowych dla eksploatacji drewna. Egzystuje ich około stu.

Hackman & Co. Wiborg, firma założona w roku 1790, jest najstarszym przedsiębiorstwem drzewnym w Finlandji. Firma ta rocznie eksportuje mniej więcej 30000 standardów. Prowadząc także inne gałęzie handlu posiada wspólnie z państwem Finlandzkim jedyną w Finlandji kopalnię miedzi.

Obecnie zdaje się towarzystwo anonimowe Ahlsteröm Oy, posiadające 8 dużych tartaków 238 trakami i produkujące rocznie mniej więcej 112000 standardów, być największym producentem i eksporterem drewna. Najwięcej wyeksportowała firma w roku 1913 bo 70300 standardów.

Pierwszy tartak parowy został w Finlandji wybudowany w roku 1862 w pobliżu Björneborg. Firma W. Rosenlef & Co. z Björneborgu i londyński bank Im. Thun kupili tartak ten w roku 1870. Dwie inne firmy eksportujące drewno przyłączyły się później do firmy W. Rosenlef & Co. a spółka ta obecnie produkuje rocznie mniej więcej 90000 standardów.

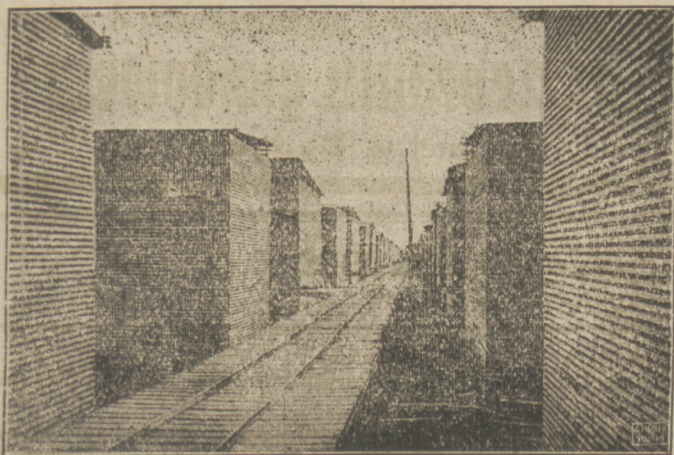

Tartak Warhäus skład desek.

Miasto Uleåborg od dłuższego czasu jest środowiskiem handlu drzewnego. W roku 1912 połączyło się kilka starych firm, eksportujących drewno, jako spółka anonimowa Ab Mbeå, która przeciera drewno swych rozległych lasów w 4 tartakach o 23 trakach.

Spółka anonimowa Ab Kankas Fabrik założona była pierwotnie w celu fabrykowania kołowrotek drzewnianych do przędzenia nici, lecz później rozszerzyła działalność swą na tartaki i produkcję mechanicznej i chemicznej papki drzewnej. Tartaki rozwinięły się bardzo przez kupno w roku 1916 i 20 firm F. & J. Salvesen Ltd. i Gustaf Cederberg & Co. Ab.

Eksport drewna odgrywa w Finlandji wielką rolę. Cyfry poniższe wykazują wzrost jego od roku 1860.

W roku	1860	9,6	milionów	marek
"	1870	13,2	"	"
"	1880	55,7	"	"
"	1890	36,3	"	"
"	1900	113,8	"	"
"	1910	161,4	"	"
"	1920	1633,3	"	"

W roku 1920 trzeba wziąć pod uwagę spadek marki finlandzkiej.

Aby dać obraz eksportowanych ilości drewna przetartego podajemy poniżej następujące cyfry dla dyłów, bastings i desek:

	dyli	bastings	deski
W roku 1895	289,880 m ³	557,352 m ³	807,684 m ³
" 1900	361,147 "	777,937 "	1040,949 "
" 1910	428,596 "	893,307 "	1420,879 "
" 1920	498,114 "	1273,852 "	1345,620 "

Razem z drzewem przetartem eksportuje się też w wielkiej ilości drewna nieobrobionego lub w części obrobionego, jak również kopalniaków i okraglaków.

Mniej więcej trzecia część eksportu drzewnego Finlandji idzie do Anglii. Poza nią są największymi importerami Francja, Niemcy, Belja, Holandia i Hiszpanja i czasami także Rosja.

SPRAWOZDANIA HANDLOWE.

GDAŃSKI RYNEK DRZEWNY.

(Od naszego korespondenta).

Zupełnie niespostrzeżenie i wcześniej niż się spodziewać należało przeszliśmy z jednego roku gospodarczego do drugiego. Dawniej był bądź co bądź pewien czas do namysłu, tymczasem koniec ożywionej kampanji, powiedzmy już zeszłorocznej, łączy się bez jakichkolwiek zmian z początkiem nowego roku gospodarczego, przynoszącego jednak pewną nowość, a mianowicie ożywiony popyt na drzewo okragłe. Tartaki niemieckie znalazły się bowiem bez surowca, albo otrzymują go na rynku wewnętrznym w tak niedostatecznej ilości, że zmuszone są poszukiwać w Gdańsku surowca pochodzenia polskiego. Ceny wymieniane są bardzo rozbieżne. Z Polski nadchodzą oferty po 30 sh loco miejsce sprzedającego, co wynosi około 40 sh loco Gdańsk. Słysz się również o ofertach po 18—20 sh loco miejsce sprzedającego w północnej Polsce. Dobre bloki odziomkowe sprzedaje się po 47 sh loco stacja odbiorcza w Niemczech i słyszy się o silnej tendencji dla tego towaru. W poszukiwaniu są szczególnie mniejsze partje. Agenci niemieccy donoszą o braku materiału, co się też i na rynku tutejszym uwidocznia.

Papierówkę ofiaruje się z Polski po 2,80—3,00 dol., o ile się ją wogóle pośrednikom tutejszym daje. Zazwyczaj bowiem ofiaruje się ją bezpośrednio konsumentowi niemieckiemu. Raz po raz zabłądzą jednak oferty. Olchy okragłe przynoszą 35 sh loco Gdańsk. Ostatnio wymieniano cenę loco za materiał wymiarów angielskich po £ 10 w żądaniu, który daje cif Londyn 14—15.10 £, zależnie właśnie od obróbki i specyfikacji. Eksporterzy tutejsi ofiarują wprawdzie o 1/2 £ mniej niż producenci polscy żądają. W tej łączności chcielibyśmy stwierdzić, że producenci szczególnie z zachodniej Polski nieco podwyższyli swoje ceny, ofiarując towar istotnie dobry, i nie mając wobec tego zbytnej chęci, by przyjąć tak łatwo to co eksporter tutejszy daje. Być może, że ten objaw można sobie też tłumaczyć tem, że dziś już eksporter gdański nie ma wyłącznego monopolu pośrednictwa w handlu polsko-angielskim. W dodatku agenci angielscy przybywają wpraw-

dzie najpierw do Gdańska badając teren tutejszy, wybiorą się też jednocześnie do Polski, zawierając o ile możliwości transakcje zaraz na miejscu.

Bolączkę tutejszego handlu eksportowego stanowią wysokie stawki frachtowe. Niema bodaj najmniejszych widoków by sprawę tę popchnąć w kierunku korzystniejszym dla handlu drzewnego. Węgiel nadal zabiera wszystkie statki tak, że eksporter drzewny stoi przed niedającymi się pokonać trudnościami. Stawki poszły na 55 do 57 s 5 d w górę i tym razem eksporterzy tutejsi nie mają możliwości przerzucenia tego ciężaru na barki producenta polskiego. Ceny bowiem polskie są już tak minimalne, że każde ustępstwo oznaczałoby stratę, a może nawet zakwestjonowałoby poważnie opłacalność eksportu. Jest granica, której przekroczenie oznaczałoby dopłacanie do interesu. Tym razem ciężary wynikające z podwyższenia frachtów bierze na siebie wyłącznie importer przerzucając je na konsumenta. Traktat handlowy polsko-niemiecki przyniesie niewątpliwie nieco ulgi o tyle, o ile jednak poważna część materiału tartego, idącego przez Gdańsk skierowana zostanie do Niemiec. Bądź co bądź, rynek frachtowy został zupełnie zderutowany i tylko w wyjątkowych wypadkach, tak po dobrej znajomości, dostanie się stądek do Anglii po 50—53 sh za standart.

Pomimo, że zbyt przedewszystkiem do Anglii jest wskutek położenia na rynku frachtowym bardzo ograniczony, to ceny wykazują jednak pewne usposobienie zwykłe, co może sobie tem tłumaczyć należy, że początek nowego roku gospodarczego przynosi pewnego rodzaju brak materiału. Tak dają słupy telegraficzne około 22 sh. dęby do 40 cm od 3 i pół Ł do 4 Ł ponad 40 cm przeszło 5 Ł, podczas gdy dąb fornierowy przynosi około 7 do 7 i pół Ł. Kopalniaki wykazują wyraźną tendencję zwykłą, dając już około 12 sh. Sosnowy i świerkowy materiał z pod piły przynosi przeszło 8 Ł, podkłady dają 2 s 7 d a śliapy 5 s 6 d do 5 s 7 d. Zainteresowanie jest bez wątpienia, natomiast transakcje eksportowe chwilowo niemal ustały, ponieważ brak tonażu pod drewno, a te statki, które gotowe są zabierać drewno są tak drogie, że eksport wstąpił już w stan nieopłacalności. Zważyć bowiem należy, że towar kalkuluje się tylko tak długo, jak daje pewne choć małe zyski; z chwilą jednak zakłócenia jednego z momentów kalkulacyjnych interes staje pod znakiem zapytania. Właściwie mamy chwilowo strejk eksporterów w stosunku do właścicieli statków, gdyż trudno przyznać tak wygórowane żądania frachtowe.

Z tutejszych sfer handlowych dowiadujemy się, że koncern Jewelowski nawiązał z zachodem Niemiec przez hurtownię drzewa Budde w Gotschenberg (koło Dusseldorfu) ścisły kontakt i to w ten sposób, że b. senator Jewelowski wstąpił do zamienionej na sp. z ogr. por. firmy jako wspólnik, nawiązując jednocześnie wspólnotę interesów z całym koncernem Jewelowskiego.

RYNKI KRAJOWE.

Wyniki sprzedaży drewna użytkowego i opałowego.

Nadleśn. Państwowe Drawsko D. L. P. Poznań.

Licytacja w dniu 6. października 1926 r.

Olcha wałki opał.	za mp.	6.00 zł.
Wierzba „ „	„	4.00 „
Sosna szczapy opał.	„	5.75 „
„ wałki „	„	3.35 „

Nadleśn. Państwowe Darżlubie D. L. P. Toruń.

Licytacja w dniu 11. października 1926 r.

Dąb szczapy opał.	za mp.	8.50 zł.
„ wałki „	„	8.00 „
Buk szczapy „	„	8.50 „
„ wałki „	„	8.01 „
Osika szczapy „	„	5.00 „
„ wałki „	„	4.50 „
Sosna szczapy „	„	8.35 „
„ wałki „	„	7.91 „

Nadleśn. Państwowe Międzychód D. L. P. Poznań.

Licytacja w dniu 12. października 1926 r.

Sosna szczapy opał.	za mp.	5.32 zł.
„ wałki „	„	4.01 „

Notowania oficjalnej Giełdy Zbożowej w Poznaniu:

Cena za 100 kg. netto franco stacja załad., ładunki całowagonowe, dostawa natychmiastowa.
dnia 13. 10. 1925 r., na żyto: 33,50—34,50 zł.

W czwartki o godzinie 12-tej

są wszyscy kupcy i przemysłowcy drzewni

na zebraniu giełdowym

Giełdy Drzewnej w Bydgoszczy.

(12)

Notowania dewiz z dnia 14. października 1926 r.

Obsługa radjotelegraficzna P. A. T-iczej.

Dewiza	Stopa dyskont.	Parytet w zł	Notowania za	w War-szawie	Gdańsku	Berlinie	Londynie	Nowym Jorku	Paryżu	Pradze	Zurychu	Wiedniu
Warszawa	10	—	100 zł	—	57,07	46,57	42,50	—	—	—	58,—	78,65
Poznań	10	—	100 zł	—	—	—	—	—	—	—	—	—
Gdańsk	6 1/3	113	100 Gd. gld.	—	—	81,57	—	—	—	—	—	—
Berlin	6	123.45	100 R. M.	—	122,898	—	20,38	23,80 1/4	—	803,65	123,18 3/4	168,40
Belgia	5 1/2	100	100 fr. belg.	25,55	—	11,94	172,—	2,80 1/2	98,30	93,55	14,41 1/2	20,04
Bukareszt	6	100	100 l.	—	—	2,245	9,15	1,77	18,45	—	2,75	3,76
Budapeszt	7	105.01	100 000 k. w.	—	—	5,89	27,70	0,014 1/2	—	—	72,43 3/4	99,07
Holandja	3 1/2	208.31	100 gld. hol.	361,05	—	168,23	12,13 1/7	40,00	—	1351,50	207,03 3/4	283,10
Kopenhaga	5	138.88	100 k. d.	—	—	111,99	18,23	26,60	—	—	137,70	188,30
Londyn	5	25.22	1 funt ster.	43,77	—	20,405	—	4,85 3/8	169,75	163,62 1/2	25,10 1/8	34,33
Nowy Jork	3 1/2	5.18	1 dolar	9,00	—	4,205	4,85 3/8	—	34,96	33,70	5,17 1/2	707,35
Paryż	7 1/2	100	100 fr. franc.	25,85	—	12,05	170,—	2,86 1/2	—	96,30	14,80	20,23
Praga	6	105.01	100 k. czesk.	—	—	12,463	163,75	2,96 1/4	103,30	—	15,32 1/3	20,95 1/4
Rzym	7	100	100 l.	36,77 1/2	—	17,—	120,—	4,05 1/2	141,40	—	20,83 9/16	—
Szwajcaria	3 1/2	100	100 fr. szwajc	174,32 1/2	—	81,24	25,11	19,33	674,50	652,87,5	—	136,71
Stokholm	4	138.88	100 k. szw.	—	—	112,44	18,15	26,74	—	—	138,30	189,05
Wiedeń	7	105.01	100 szyling	127,30	—	59,35	34,40	0,014 1/4	—	476,35	72,02 1/4	—

Urzędowa Ceduła Giełdowa Giełdy Drzewnej w Bydgoszczy z dnia 14 października 1926 r.

T O W A R	za 1 m ³ w złotych			TERMIN	W A R U N K I
	TRANZAKCJE	KUPNO (ofiarowano)	SPRZEDAŻ (żądano)		
Sosnowe bale angielskie z pod pily 2"×4", 2"×5", 2"×7", 2 1/2"×7" 3"×8", 3"×9".	—	—	376,40 (Ł 8,12) za standart	—	franco szkuta Gdańsk.
Te same.	—	—	361,10 (Ł 8,5) za standart	—	franco wagon Gdańsk.
Angielskie deski boczne grubość 5×8", 7×8" i 1" długość powyżej 9 stóp.	—	—	273,55 (Ł 6,5) za standart	—	franco szkuta Gdańsk.
Te same długość poniżej 9 stóp od 3—8 stóp włącznie.	—	—	186,— (Ł 4,5)	—	dtto.
Kopalniaki sosnowe według listy kupującego.	—	—	26,25 (12 sh)	—	franco wagon Gdańsk.
Podszałówka kopalniana grubość 23 mm. długość 1—2 mtr.	—	—	0,06 za mtr. bież.	—	franco wagon Bydgoszcz.
Deski boczne sosnowe bezsęczne białe, nienasi- niałe dl. od 2 mtr. wzwyż, długość przeciętna 3 1/2 mtr. szerokość przeciętna 16×17 cm. grubość 20—23, 26 mm.	—	—	150,35 (70 m. n.)	—	franko wag. gran. pol.-niem.
Walki brzożowe średnica 15—20 cm. proste mało sękatę.	—	28,50 (13 sh)	—	—	franco wagon Zbąszyń.

W poszukiwaniu były: I. Bukowe deski i bale na potrzeby krajowe. — II. Deski sosnowe odziomkowe 23 i 26 mm. — III. Dłu- życe sosnowe średnica od 25 cm. w czubie — IV. Dłużce świerkowe i jodłowe na eksport. — V. Papierówka świerkowa. Podkłady sosnowe, dębowe i bukowe.

WIADOMOŚCI BIEŻĄCE.

Ogłoszenie.

Po myśli § 43 statutu Giełdy Drzewnej w Bydgoszczy podaje się do wiadomości, że w dniu **11. listo- pada 1926 r.** o godz. 16⁰⁰-tej odbędzie się w sali posiedzeń Izby Przemysłowo-Handlowej w Bydgoszczy, Nowy rynek 8, Ogólne Zgromadzenie Członków Giełdy, na którym wybraną zostanie Rada Giełdowa, Komisja Rozjemcza oraz Komisja Rewizyjna. W razie braku quorum odbędzie się następne Ogólne Zgromadzenie Członków Giełdy w dniu **11. listopada 1926 r.** o godz. 17-tej, którego uchwały będą prawo- mocne bez względu na ilość uczestników.

Listę członków, upoważnionych do głosowania na powyższym zebraniu, wyłożono w Sekretariacie Giełdy Drzewnej w Bydgoszczy, Nowy rynek 8, do wiadomości członków.

Reklamacje przeciwko listom wyborczym wносить można do dnia 28. października 1926 r. do niżej pod- pisanej Rady Giełdowej.

Niemcy a czechosłowacki przemysł drzewny. Ten ostatni zgłosił już swoje żądania na pertraktacjach z Niemcami. Właściciele tartaków skarżą się na to, że dowóz czechosłowackiego materiału tartego Niemcy utrudniają we wszelki sposób, jednakże dowóz okrągla- ków popierają. Niemcy nie udzieliły dotychczas żadnej oficjalnej odpowiedzi, tylko półoficjalnie wykazują, że wyjaśnić muszą wpiery zagadnienie drzewne z Polską, i że uzgodnione uprzywilejowanie Polski zastosowane zostanie także wobec Czechosłowacji.

Szwajcaria, oferty na dostawy: Szwajcarskie ko- leje związkowe, generalna dyrekcja. Dostawa następu- jącego drewna okrągłego przeznaczonego dla warsztatów w Chur: 470 m. kub. dębu w dług. od 4 m. wzwyż, naj- mniejszej średnicy w czubku 45 cm. odziemki, czyste i proste; 5 m. kub. buku 4—5 m. o najmniejszej śred- nicy w czubku 40 cm. czyste i proste; 1,600 m. kub. modrzewia, 5,6 m o najmniejszej średnicy w czubku

30 cm., średnio czyste i proste; 220 m. kub. sosny 4,6— 5,6 i 6 do 7 m. o najmniejszej średnicy w czubku 28 cm., zupełnie czyste i proste; 250 m. kub. świerku 5,6 i 6 m. o najmniejszej średnicy w czubku 32 cm. zupełnie czyste i proste; 560 m. kub. jodły 5,5—6 i 7 m. najmniejszej średnicy 32 cm. czyste i proste; jedna trzecia część modrzewia i sosny II. jakości w dług. 5,6 m. może być przecięta t. j. w długościach 2,8 m. dostarczona. Wa- runki dostawy i wykaz drzewa są do utrzymania w Za- rządzie warsztatu w Chur. Oferty na dostawę skierować do 25. X. 26. do Dyrekcji Generalnej w Bern.

Domy z drzewa w Bułgarii. Za pośrednictwem Ligi Narodów otrzymała Bułgaria pożyczkę w wysokości 2,5 milj. funtów st., co ma być zużyte na ulżenie nie- doli imigrantów. Rząd zamierza wybudować 2,000 do- mów mieszkalnych. W związku z tem udzielił jednej firmie z Budapesztu zlecenie na budowę 1000 domów z drzewa. Rozpoczęcie budowy nastąpić ma z począt- kiem przyszłej wiosny.

Niemcy. Ilość wybudowanych budynków i mie- szkań w czerwcu zwiększyła się w stosunku do maja. W większych miastach zostały ukończone 5000 mieszkań t. j. 46% więcej, jak w miesiącu poprzednim.

Rumunja. Na siedmiogrodzkim rynku drzewnym stale wzrasta zapotrzebowanie wszelkiego rodzaju jodły na potrzeby wewnętrzne. Przy pełnej nawet pracy przed- siębiorstw pokrycie zapotrzebowania napotyka na trud- ności. Bardzo silnie daje się odczuwać brak wagonów. Spodziewana jest wkrótce rewizja taryf kolejowych na przewóz drewna opałowego ze zniżką do 50%.

Rosyjski wynalazek w dziedzinie fabrykacji za- pałek. Wynalazek obejmuje racjonalniejsze pakowanie zapalek. Wyprodukowane zapalki owiwa się w specjalne taśmy, które składać można w formie książeczek. Książeczka taka zawiera 50, 75 do 100 zapalek. Opakowanie skutecznia się mechanicznie za pomocą specjalnej ma- szyny. Wynalazek ten obniża koszty produkcji, przy równoczesnej oszczędności materiału opakunkowego.

S = submisja
L = licytacja
W = z wolnej ręki

Termin		Miejscowość (lokal sprzedaży)	w. = Woje- wództwo d. = Dyrekcja Lasów Państw.	Rodzaj drewna		Długość		Kopalniaki i inne użytkowe		Drewno opałowe	Blizsze szczegóły		Rodz. sprz.	U w a g i
dnia	godz.			klasa	sztuk	m ³	m ³	mp.	mp.		W. R.D.	ogło- szenie		
18. X. 26.	14 ⁰⁰	Państw. N. Przewodnik (kancelarja)	d.- bydgoska		I-IV	1708	1090,23	576,37			82	902	S	
19. X. 26.	9 ⁰⁰	Państw. N. Przewodnik (oberża, Groszkowski)	d.- bydgoska								64	717	L	na drewno użytkowe, opałowe i dragi.
	12 ⁰⁰	D. L. P. Siedlce (kancelarja)	d. - siedl.								77	867	S	na sprzedaż materiałów tartych i ciosanych, dre- wna użyt., kopalniaków, słupów telegr., papierówki i drewna opałowego.
20. X. 26.	12 ⁰⁰	D. L. P. Lutówko (kancelarja)	d.- bydgoska								79	888	S	na wydzierżawienie prawa rybołówstwa, zbioru trzci- ny, szuwarów itp.
21. X. 26.	11 ³⁰	Państw. Nadl. Bolewice (kancelarja)	d. - pozn.								82	904	S	na prawo rybołówstwa i użytkowanie trzciny.
	12 ⁰⁰	Państw. Nadl. Warlubie (kancelarja)	d.- bydgoska	sosna	I-IV	1383	784,84	551,01			84	914	S	
25. X. 26.	11 ⁰⁰	Państw. Nadl. Sarniagóra (kancelarja)	d.- bydgoska	sosna	I-IV	1927	1489,02	448,55			84	911	S	
26. X. 26.	10 ⁰⁰	Państw. N. Wronki (sala Szulca w Otorowie)	d. - pozn.								81	896	L	na drewno użyt. i opał.

PRZEGŁAD LEŚNICZY

Polecamy podręcznik dla leśniczych p. t.

„Krótki zarys nauki o pomiarze drzew i drzewostanów”

opracowany przez p. WITOLDA ALEXANDRA ŁUCZKIEWICZA, a wydany nakładem Admin. „Rynku Drzewnego i Przeglądu Leśniczego”.

Cena: pięć złotych przy odbiorze w administracji
Zamówienia przyjmuje

Admin. Rynku Drzewnego i Przeglądu Leśniczego, Poznań W. Garbary 20.
i wysyła za zaliczką lub za poprzednim nadesłaniem kwoty z doliczeniem 50 gr. na pokrycie kosztów opakowania i wysyłki. Przy wysyłce większej ilości egz. liczy się tylko rzeczywiste koszty opak. i przesyłki.

KUPOJĘ ZA GOTÓWKĘ

wszelkie drzewo liściaste pierwszorzędnej jakości w stanie okrągłym 820 i tartym, jak:

dąb - klon - buk
jesion - brzoza
grab - akacja
lipa

brzoza - topola
osika - orzech
olcha - grusza
i wiśnia.

Otto Zweigenthal & Co.

Hurtowy Handel Drzewa
PRAG II, Václavské nám. 63. Tel. 22717.

Żądajcie

cennik

i ilustrowany katalog

na

KLUPY

(tastry)

Adminstr. Rynku Drzewnego

Składnica narzędzi leśnych.

Poznań,

Wielkie Garbary 20, telef. 18-20

Drewno kopalniane Dragi telegraficzne

kupujemy stale.

Łaskawe oferty w niemieckim języku do Adm. Rynku Drzewnego pod Nr. 759.



Młotki

do

numerownia
drzewa

ma na składzie i przyjmuje do reperacji

Admin. Rynku
Drzewnego

Składnica Narzędzi Leśnych.

Poznań,
W. Garbary 20
Tel. 1820.

CECHÓWKI



w zwyczajnem wykonaniu, z obramowaniem okrągłym i do znaczenia desek (tarcic)

dostarcza:

Administracja
Rynku Drzewnego

Składnica
Narzędzi Leśnych

POZNAŃ
Wielkie Garbary
Nr. 20. Tel. 1820.

Baczność!

Na wyrażone z różnych stron życzenie wydrukowaliśmy pewną ilość formularzy p. t.

Wykaz wykroczeń i przestępstw

podlegających postępowaniu karowemu na zasadzie prawa o kradzieżach leśnych z dnia 15. IV. 1878 roku (okładki i wkładki) i oddajemy je interesantom za poprzednim nadesłaniem 0.11 złp. za jeden formularz.

Również można nabyć

Plan urządzeń gospodarstwa leśnego . . . po 32 gr.
Plan użytków uboższych . . . po 12 gr.
Wniosek Cięć . . . po 12 gr.
Plan cięć . . . po 12 gr.
Numerowniki dla drzewa bud. i użytkowego . po 10 gr.
Numerowniki dla drzewa opałowego . . . po 8 gr.
Projekt i obrachunek kosztów wykonania zalesień po 12 gr.
Wykaz wypłaty najmu po 11 gr.
Lista płatnicza za wyrób drewna . . . po 10 gr.
Dzienny raport leśny po 12 gr. za 1 formularz.

Mamy także na składzie
TABELĘ KUBICZNĄ Miary Metrycznej dla drzewa okrągłego Wacława Kamińskiego w cenie 1,- zł. za egzemplarz.

Administracja
Rynku Drzewnego i Przeglądu Leśniczego

Poznań, W. Garbary 20.
Telefon 1820.

PLUGI „ECKERTA”

znane ze swej dobroci przy uprawach leśnych

poleca

Rynek Drzewny

Składn. Narzędzi Leśnych

POZNAŃ

Wielkie Garbary nr. 20.
Tel. 18-20. — Tel. 18-20.

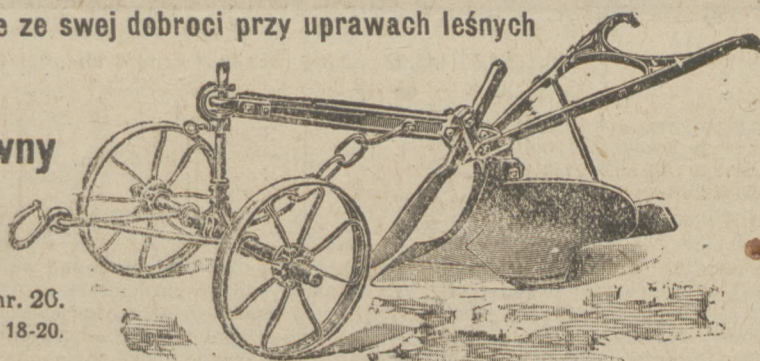

Dwie lokomotywki

908

dla toru 750 mm. benzynowe, używane, wymagające remontu a to: Deutza 16 H. P., Oberursel 25 K. P. sprzedawane w drodze submisji państwowe leśnictwo rewirowe Hel, poczta i stacja kolejowa Hel, powiat Puck.

Pisemne oferty ostateczne na 2 zł. z podaniem ceny w złotych w zalakowanych kopertach z napisem Submisja lokomotywki, należy przesłać do dnia **10. listopada 1926 r.** godz. 12-tej w południe do leśnictwa rew. Hel. Do oferty należy dołączyć kwit na złożoną kaucję 300 zł. w Państwowej Kasie Leśnej w Wejherowie. Należność za lokomotywki ma być wpłacona do dnia 14 po zatwierdzeniu oferty przez Dyрекcję Lasów Państwowych w Toruniu i do tego czasu będą zwrócone kaucje.

Lokomotywki, znajdujące się obok stacji kolejowej Hel można obejrzeć w każdej chwili za zgłoszeniem się u leśniczego w Helu.

Państwowy Nadleśniczy.

Ogłoszenie.

920

Dyrekcja Lasów Państwowych w Białowieży

ogłasza niniejszem, że w dniu **25. października 1926 r. o godz. 12-tej** w poł. w lokalu Dyrekcji odbędzie się licytacja na sprzedaż około 100.000 m³ drewna użytkowego na pniu, różnych gatunków w Nadleśnictwie Ozdamickim, w drodze przetargu ustnego i przyjmowania pisemnych ofert w kopertach zapieczętowanych które przyjmowane będą do godziny wyżej oznaczonej.

Zasadnicze warunki przetargu są następujące:

1. Nabywca wyrobi własnym kosztem i staraniem drewno użytkowe z 15-letniego etatu w gospodarstwie przerobowym w Nadleśnictwie Ozdamickim z drzew o grubości w pierśnicy od 40 c/m wzwyż, oraz z drzew, podlegających usunięciu w pasie pogranicznym, o grubości w pierśnicy od 30 c/m wzwyż.

2. Cena wywoławcza-cena taksy obowiązującej w dniu sporządzenia aktu dawczo - odbiorczego według V pasa wartościowego.

3. Do ofert należy ostatecznych ma być dołączony kwit Kasy Skarbowej, ewentualnie Dyrekcji, potwierdzający fakt wpłacenia sumy 15.000 zł. jako wadium.

4. Warunki licytacyjne, projekt umowy, taksa i wzór oferty są do przejrzenia w Departamencie Leśnictwa M. R. i D. P., w Dyrekcji Lasów Państwowych w Białowieży i w Nadleśnictwie Ozdamickim.

Dyrekcja Lasów Państwowych
w Białowieży

Poszukuje się kupna

kantówki sosnowej

6/6, 7/7, 6/8, 8/8, 8/10, 10/10, 10/13, 13/13, 13/16,

obrzynanych desek sosnowych

26 i 30 mm. Oferty pod nr. 921 do Adm. Rynku Drzewn.

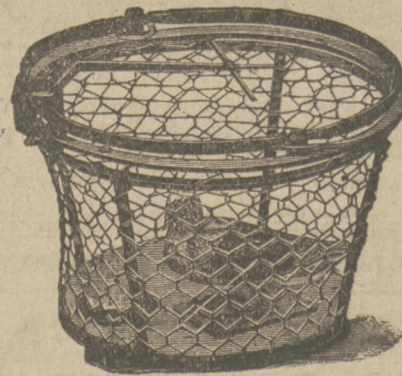

Koszyki na jastrzębie

Zatrzaski na lisy 13

Zatrzaski na króliki

poleca

Administ. Rynku Drzewnego
Składnica Narzędzi Leśnych
Poznań, W. Garbary 20.
Telefon 1820.

Konkurs.

919

Niniejszem Dyrekcja ogłasza konkurs ofert na sprzedaż materiałów tartych, mających się uzyskać z przetarcia 4.000 m³ drewna okrągłego sosnowego i 2.000 m³ świerkowego na tartakach państwowych w Czarnej - Wsi (powiat Sokólski, Województwo Białostockie), z terminem przygotowania materiałów do dnia **31-go grudnia 1926 roku.**

Wzywa się przeto zainteresowane firmy i osoby do składania należy ostatecznych ofert ze wskazaniem pożądaných pod względem wymiarów materiałów oraz ofiarowanej ceny w terminie do dnia 25-go października 1926 roku w biurze Dyrekcji (Siedlce, ul. Florjańska 10) do godz. 12-tej w południe, wraz z dowodem wpłacenia do Kasy Skarbowej w Siedlcach wadium w wysokości 10.000. zł.

Dyrekcja Lasów Państwowych
w Siedlcach

Województwo Pomorskie.

Nadleśnictwo Państwowe Gołębek, poczta Polski Cekcyn

Submisja na drewno kopalniane i opałowe z cięć roku gosp. 1926.

917

Nr. losu	Leśnictwo	Oddział	Sortyment	Sztuk	K L A S A			Razem m ³	Odległ. od stacji kolej.	U w a g i
					I	II	III			
					m ³					
K o p a l n i a k i										
1	[Szczuczaniek]	23, 24a	kopaln. sosn.	1680 225,35 143,22 3,85	372,42		ca 6 klm.	z r. gosp. 1925/26 już wyr		
O p a ł o w e										
2	[Szczuczaniek]	2c, 1a, 12a, 20, 9, 23, 24, 36a	szczapy korow.	1880	} mp.		ca 5 klm.	z r. gosp. 1924/25.		
3	"	26	szczapy korow.	1180						
4	"	31, 32a, 34b, 43a, 42a	szczapy niekor.	2430						
5	"	8, 23; 26, 34a, 43a	wałki korowane	1900						
6	[Sowiniec]	64c, 75, 76	szczapy niekor.	1018						

Pisemne ostateczne z naciskiem stemplowym à 2,20 zł. i zalakowane oferty z napisem „Submisja 23. X. 26” należy wnieść pod adresem Nadleśnictwa Gołębek do dnia **23. października r. b.** godziny 11-tej przed południem. Otwarcie ofert nastąpi w obecności ewentualnie przybyłych oferentów o godz. 11¹⁵. Ceny należy podać przeciętnie za 1 m³ wzgl. 1 mp. każdego losu w złotych i dziesiętnych złotego w liczbach i słowach z oświadczeniem, iż znane są oferentowi warunki sprzedaży i tym się bez zastrzeżeń poddaje. Wszelkie zmiany w masie zastrzega sobie Nadleśnictwo, jako też nie odpowiada ono za jakość drewna. Kupiec zaś obowiązkuje się przyjąć masę rzeczywiście wyrobioną. Cena kupna winna być zapłacona w przeciągu 14 dni od daty zatwierdzenia oferty. Zatwierdzenie ofert zastrzega się dla Dyrekcji Lasów Państwowych w Bydgoszczy.

Oferent ubiegający się o kredyt winien to zaznaczyć w złożonej ofercie. Koszta korowania i ewent. wyciągania ponosi kupujący.

Nadleśniczy Państwowy.