

# RYNEK DRZEWNY I BUDOWLANY



Wolne miejsce na ogłoszenie

ORGAN DLA HANDLU I PRZEMYSŁU DRZEWNEGO ORAZ BUDOWLANEGO

Rynek Drzewny: Rok X.

Rynek Budowlany: Rok I.

## Centralna Drogerja - J. Czepczyński

POZNAŃ

Stary Rynek 8. Telefony 3324, 3315, 3233, 3353, 3115, 3239.

**Carbolineum, farby, lakiery,  
pokosty, pędzle, szczotki,  
oliwy smary i tłuszcze do ma-  
szyn. Benzyna Benzol Nafta.**

1227

## Ordynacja Czarniejewo pow. Gniezno ma do oddania:

1. ca 120 m<sup>3</sup> dębiny okrągłej w całych dłużycach o przeciętnej miąższości 0.70 m<sup>3</sup>.
2. ca 50 m<sup>3</sup> blochów brzoźowych 2, 2.5, 3 i 4"
3. ca 25 m<sup>3</sup> desek czystych 20 i 30 m m nieco nasiniiałych.

1254

Wyżej wymienione materiały obejrzeć można każdego czasu na tartaku w Czarniejewie. Kloce dębowe na życzenie kupującego mogą być przetarte na miejscowym tartaku. Zgłosz. przyjmuje

**Nadleśnictwo Ordynacji Czarniejewo.**  
stacja kol. Czarniejewo pow. Gniezno.

Kupuje

## szczapy bukowe i dębowe

na opał, zdrowe, 1 m długie, zdadne do transportu wodnego.

**ZWEIG & LESCHNITZER  
Gleiwitz.**

1265

Poszukujemy do sadzenia wiosennego  
ca 150 000 sztuk 3 lub 2 r. świerków szkółkowanych

Laskawe oferty również na mniejsze ilości uprasza

**MagiŃrat Sulmierzyce k/Odolanowa**

1255

Wojciechowski, burmistrz

## STEFAN PEŁCZYŃSKI

Hurtownia Materiałów Budowlanych

Telefon 5605 **POZNAŃ** Dworzec towarowy

Hurtownie

poleca:

Detal cznie

**Cement**

**Wapno**

**Gips**

1225

**Trzcinę sufitową**

**Cegłę wszelkich rodzaj**

**Materiały do krycia dachów**

**Szklane cegły, dachówki i płyty**

**Rury kamionkowe i koryta**

**Kafie do piecy**

**Płytki ścienne i posadzkowe**

**Marmur do teraco**

**Szamoty zagraniczne**

**Ceresit**

**Papa falcowa (Falzbrupappe)**

**Siatki rabcicowe i ceglowne**

**Gwoździe budowlane**

**Tynk fasadowy „Terrabona“**

## JÓZEF SCHENK Handel drzewa

Poznań Wiel. Garbary 31

poleca i kupuje:

wszelkie gatunki materiałów stolarskich, budowlanych, kantówkę, belki, towary kołodziejskie.

**z swoich składnic:**

w Poznaniu ul. Wielkie Garbary i Estkowskiego. 470

## Uhlendorf & Renkawitz

Bydgoszcz — Słowackiego 1

Adres telegr.: UHLENDORF-Bydgoszcz

Tartaki parowe: Cierpice przy Toruniu  
Osieczno, powiat Starogard

**Zakłady heblarskie i szpuntownicze**

**Materiał tartny, kantówka, szalówka**

**Specjalność: podkłady kolejowe i ślepry**

1193

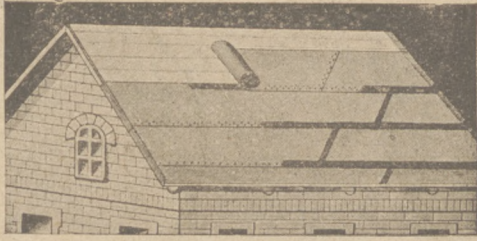

## Specjalna papa asfaltowa „KORIOLIT” do krycia dachów

wolna od smoły i bezwonna, nie wymaga smolowania tak po ukończeniu pokrycia, ani konserwacji i naprawy przez długie lata. „KORIOLIT” jest odpornym na ogień przenośny i nadaje się do krycia budynków wszelkiego rodzaju także starogontowych — „KORIOLIT” wypada taniej od podwójnego krycia zwykłą papą dachową, dając ponadto pokrycie trwalsze i ładniejsze, gdyż ma kolor blachy ocink „KORIOLIT” dostarcza wyłączny reprezentant

„MATERJAŁ BUDOWLANY” T. A., Poznań, Sew. Mielżyńskiego 23  
Telefon 2976 i 3874. [1246

Oddział w Bydgoszczy ul. Florjana 8, tel. 2018  
„ w Toruniu ul. Żeglarska 27, telefon 643  
Biuro Sprz. w Grudziądzu, ul. Ogrodowa 23, tel. 950.

P. in. „Koriolit” nabyła Dyrekcja Powszechnej Wystawy Krajowej w Poznaniu w ilości przeszło 15 tysięcy mkw.

Komenda Portu Wojen. w Gdyni ogłasza niniejszem

### PRZETARG NIEOGRANICZONY

## na sprzedaż łomu

żelaznego i żeliwnego około 200.000 kg., składającego się ze szczątków byłego O. R. P. „Kaszub” żelaza, stali, blachy, ruszt starych, i t. p. Wysokość wadium ustala się na 10% wartości od ogólnej oferowanej sumy. Wadium należy składać do Kasy Komisji Gospodarczej Portu Wojennego w Gdyni. Oferty w opieczętowanych kopertach z napisem „**licytacja ofertowa na łom żelaza**” oraz dowód złożenia wadium, należy składać do dnia 15. XI. 1928 r. do godziny 9-tej na adres Pana Szefa Służby Technicznej Komendy Portu Wojennego Gdynia. Komisyjne otwarcie ofert nastąpi dnia 15. XI. br. o godzinie 10-tej. Wszelkie informacje udziela Szef Służby Technicznej codziennie z wyjątkiem niedziel i świąt w godzinach od 8 do 15. Łom powyższy oglądać można w Magazynie Rejonowym Komendy Portu Woj. w Pucku, po poprzednim zgłoszeniu się u Kierownika. Komenda Portu zastrzega sobie w zupełności prawo oceny i wyboru przedłożonych ofert.

Gdynia, dnia 25. IX. 1928 r.

Szef Służby Technicznej Komendy Portu Woj. Gdynia

(-) Inż. Siemaszko.

komandor ppor.

# Żołędzie

świeżego zbioru  
do jesiennych wysiewów  
polecamy detalicznie i wagonowo  
i prosimy o wczesne zamówienia

Składnica Nasion Leśnych  
PRZEGLĄDU LEŚNICZEGO I RYNKU DRZEWNEGO  
Poznań — Wielkie Garbary 20  
Telefon nr. 18-20

## Kompletny używany trak

Jahne & Sohn na łożyskach kulkowych w dobrym stanie (w ruchu zostanie do dnia 20. 10. b. r.

1249

**sprzeda**

**Firma REINHOLD BRAMBACH**

**TARTAK Czarnawoda.**

## Przetarg.

Państw. Zarząd architektoniczno-budowlany w Krakowie, ul. Starowiślna 13, ogłasza przetarg na:

## REMONT BUDYNKU

Kasy Skarbowej w Krakowie, przy ul. Wilśnej L. 7.

Podkłady ofertowe, oraz bliższe objaśnienia można otrzymać w Państw. Zarządzie architekt.-budowlanym, II p., pokój Nr. 60 w godzinach urzędowych. Oferty, opatrzone stemplem za 3 zł i sporządzone, według obowiązujących przepisów, w zamkniętych kopertach należy wnieść do Państw. Zarządu Architekt.-budowlanego, najpóźniej do dnia 19. X. 1928, godz. 13-tej, o której nastąpi otwarcie ofert.

Do oferty należy dołączyć kwit na złożone w Kasie Skarbowej wadium w wysokości 5% kwoty oferowanej. Oferty nie wniesione w oznaczonym czasie lub nie poparte wymienionym wadium, nie będą rozpatrywane.

Państw. Zarząd Architektoniczno-Budowlany zastrzega sobie wolny wybór ofert, względnie nieprzyjęcie żadnej z nich.

Naczelnik zarządu: **INŻ. MACH.**

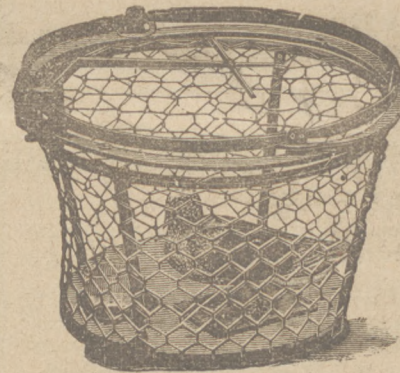

Koszyki na jastrzębie  
Zatrzaski na lisy 6  
Zatrzaski na króliki

poleca

Administ. Rynku Drzewnego  
Służba Narzędzi Leśnych  
Poznań, W. Garbary 20.  
Telefon 1820.

## ZAKUPOJEMY STALE ZA GOTÓWKĘ

objekty leśne, drzewostany  
wielkiego rodzaju i kopalniaki.

Zachodnie Towarzystwo dla eksportu drzewa Sp. z o. o.

KRAKÓW, DUNAJEWSKIEGO 9

15

Dyrekcja Banku Gospodarstwa Krajowego,  
Oddział w Katowicach, rozpisuje

## Przetarg Publiczny

na wykonanie instalacji centralnego ogrzewania wodnego, wodociągów, kanalizacji i gazu w nowym Gmachu Banku Gospodarstwa Krajowego w Katowicach, z terminem składania ofert dnia 22 października 1928 r. do godz. 12-tej w Sekretarjacie Banku w Katowicach, Rynek.

Szczegółowe warunki przetargu ogłoszone są w Gazecie Urzędowej Województwa Śląskiego Nr. 31.

Formularze ofertowe otrzymać można w Kierownictwie budowy Banku Gosp. Krajowego w Katowicach przy ul. Mickiewicza

**DYREKCJA.**

# RYNEK DRZEWNY I BUDOWLANY

ORGAN DLA HANDLU i PRZEMYSŁU DRZEWNEGO ORAZ BUDOWLANEGO

OFICJALNY ORGAN ZWIĄZKU PRZEMYSŁOWCÓW DRZEWNYCH W POZNANIU

OFICJALNY ORGAN GIELDY DRZEWNEJ W BYDGOSZCZY

**Rynek Drzewny: Rok X. Wychodzi w poniedziałki, środy i piątki. Rynek Budowlany: Rok I.**

PRZEDPŁATA na październik 1928 r. wynosi: w Poznaniu przy odbiorze w ekspedycji 4,75 złote. Na pocztach 5,09 złote. Pod opaską wprost z ekspedycji w kraju i w wolnym mieście Gdańsku 5,50 złote. Pod opaską za granicą (oprócz Gdańska) 6,60 złotych. Numer pojedynczy kosztuje: w Poznaniu w Ekspedycji 40 groszy. Z przesyłką pocztową w kraju i w wolnym mieście Gdańsku 45 groszy. Zagranicą 80 groszy.

Redakcja, Administracja i Ekspedycja  
„RYNKU DRZEWNEGO I BUDOWLANEGO”  
Poznań, Wielkie Garbary 20. Nr. telefonu 1820.  
DRUKARNIA:

Poznań, Wielkie Garbary 20. Nr. telefonu 3406.  
Konta bieżące: P. K. O. 206377 — Bank Handlowy w  
Warszawie Oddz. w Poznaniu — Bank Przemysłowców  
Poznań — Bank Pozn. Ziemstwa Kredyt. w Poznaniu.

OGŁOSZENIA: Za tekstem: 2<sup>o</sup> gr. od miejsca millimetr. (strona czterolamowa). W tekście zaś lub przed tekstem: 65 gr. od miejsca millimetr. (strona dwulamowa).  
OGŁOSZENIA: Z tabelkami o 30 procent więcej. Przy większych i kilkakrotnych ogłosz. stosowny jest rabat. Dla poszukuj. posad przy jednorazowym ogłoszeniu 30 proc., przy dwurazowym 40 proc. i przy trzyrazowym 50 proc., rabatu. — Każda nowa podwyżka obowiązuje wszystkie już przyjęte ogłoszenia od dnia — zmiany cen bez uprzedniego zawiadomienia. —

Przedruk dozwolony tylko za podaniem źródła (Rynek Drzewny i Budowlany w Poznaniu).

## Działalność budowlana Państwowego Banku Rolnego w Poznaniu.

W zespole naszego ruchu budowlanego na prowincji wysuwa się do pierwszych szeregów działalność budowlana Poznańskiego Oddziału Państwowego Banku Rolnego. Parcelacja dóbr krotoszyńskich jak i po-

jonalnego korzystania z działki, pozbawionej wszelkich możliwości ustawienia na własną rękę budowli, któreby szpetnym swym wyglądem, niefachowem i nieprawidłowym przeprowadzeniem konstrukcji budowlanej,

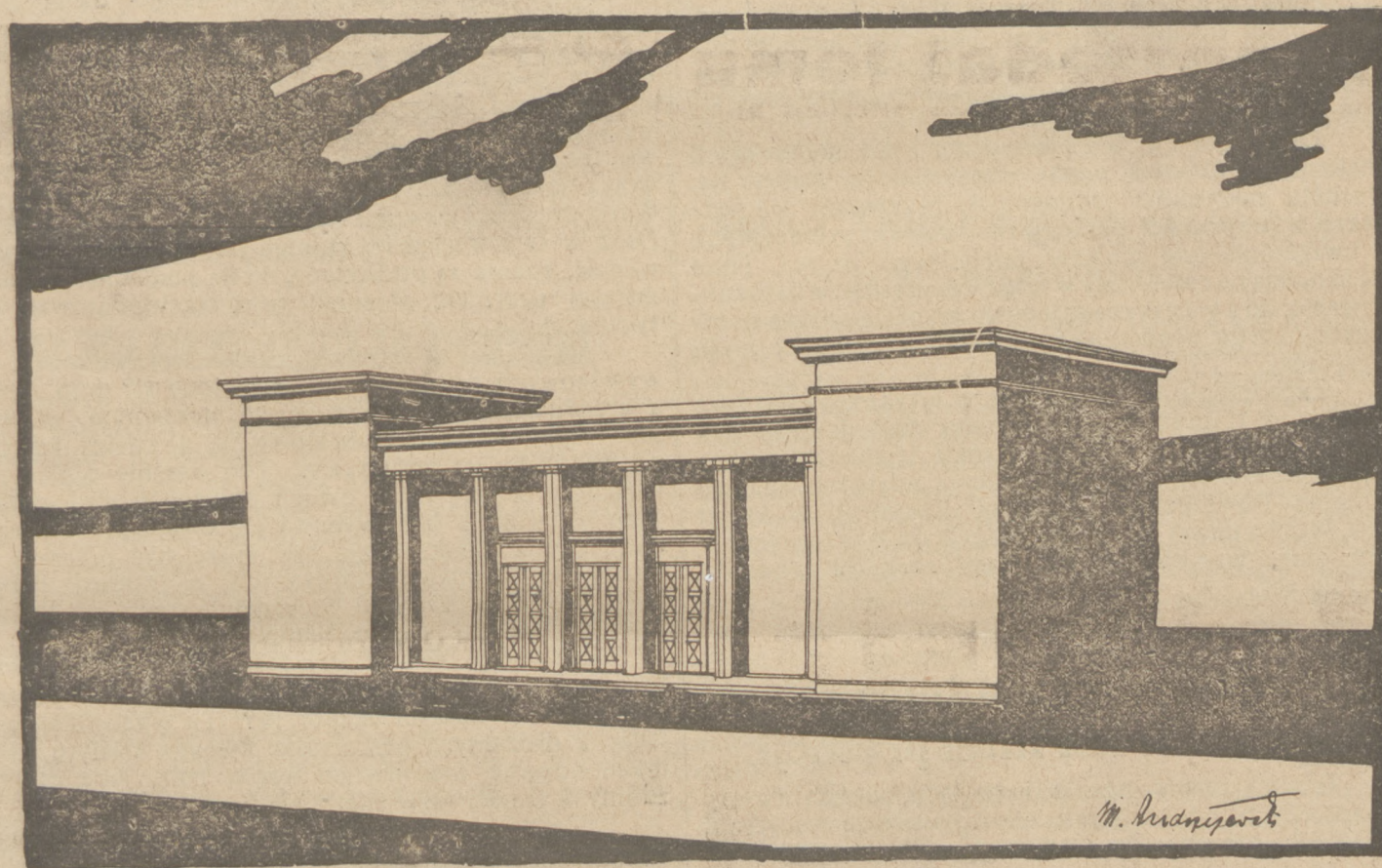

dział parcelowanych terenów w Wąsowie i Chraplewie przewiduje działki, zaopatrzone w konieczne na ten cel zabudowania mieszkalne, obory, stodoły. Przeprowadzenie tych budowli wziął w swoją rękę Państwowy Bank Rolny oraz, aby pod względem zamieszkania i miejsca dla sprzętu i bydła stworzyć możliwość rac-

bezwartościowym materiałem, nie obniżyły wartość działki.

Często już zklecone na własną rękę polepy mieszkalne, ustawione własnym wysiłkiem matorolnych, przyczyniły się do poczynienia poważnych zastrzeżeń, a wobec zagranicy tworzyły one atut ujemny, wyko-

rzystany przeciw nam, obniżający poziom naszego stanu kulturalnego, wytykający nam brak opieki nad najprymitywniejszymi potrzebami naszego ludu.

Wszelkimi zagadnieniom, wynikającym z powyższych wywodów sprostał oddział poznański Państwowego Banku Rolnego przystępując sumptem jednego miliona złotych do realizacji tegorocznych czynności budowlanych. I tak zabudowano 13 osad w Dusznogórcie, 4 osady w Baszynach, 9 osad w Ugorzeli, 9 osad w Ligocie, 5 osad w Uciechowie, 10 osad w Babach, 14 osad w Janowie, razem więc przeszło 60 osad w parcelowanych częściach dóbr krotoszyńskich. Dochodzą jeszcze 10 osad w Chraplewie i 8 osad w Wąsowie w powiecie nowotomyskim.

Każdy dom mieszkalny jest ściśle złączony z oborą i stajnią, tworząc z nią razem łączną powierzchnię  $16,00 \times 9,00 = 144 \text{ m}^2$ . Dzieli ich masywny mur w ten sposób, że na mieszkanie przeznaczona jest kuchnia o powierzchni użytkowej  $5,00 \times 4,40 = 22,00 \text{ m}^2$  na izbę o powierzchni  $3,80 \times 5,00 = 19,00 \text{ m}^2$ , na komorę  $2,00 \times 3,70 = 7,40 \text{ m}^2$ , na przedsionek  $2,00 \times 2,00 = 4,00 \text{ m}^2$ . Obora obejmuje w powierzchni  $8,00 \times 7,84 = 62,72 \text{ m}^2$ , mając przedziały dla świń, koni i bydła.

Ponad ubikacjami mieszkalnymi umieszczono daszki i izbę, nad oborą strych na siano. Całość zabudowana masywnie, na fundamentach z polnych kamieni, mury ceglane obustronnie tynkowane, podłoga w izbach mieszkalnych drewniana, szpuntowana, w kuchni i przedsionku betonowa, na strychu gliniana, stropy nad oborą częściowo belkowe, dołem karbolinowane, częściowo masywne, nad ubikacjami mieszkanymi-belkowe z dolnym otrzciniowaniem, oszalowaniem i tynkiem, belkowina zaopatrzona w wsuwkę i polepę z gliny. Dach kryty karpówką, piece częściowo kafłowe, częściowo z cegły.

Stodoły pod sprzęt dla wszystkich osad są gotowe. Fundament również masywny, ułożony z kamieni polnych, płatwa dolna skotwiona z murowiskiem fundamentowym, odwiązanie z okrągłaków obite deskami, również dach, kryty tekturą.

Obok domów mieszkalnych i osad małopolskich znajdują się również osady rzemieślnicze, kuźnie itp. Rozkład budynków jednostajny, przewiduje się jednakże w przyszłości opracowanie planów sytuacyjnych z uwzględnieniem domów publicznego użytku, jakie się składają na estetyczny wygląd wsi polskiej w ustosunkowaniu, do z góry przewidzianego przedsięwzięcia architektonicznego poszczególnych osad do jednej myśli wytycznej.

Zagadnienie to poruszyłem w artykule o wystawie wnętrza w Katowicach, do tematu tego jeszcze powrócę. Dla Państwowego Banku Rolnego nadarza się świetna okazja odzwierciadlenia udatnych budowli podczas Powszechnej Wystawy Krajowej, w której sam biorąc udział w reprezentacyjnym obszernym pawilonie, wzorowemi modelami zechęcić może do współpracy.

M. A.

## Kwestje zasadnicze i kierunki ich interpretacji.

Istnieją różne zdania i poglądy, co do kwestji zasadniczych, odnoszących się do naszego leśnictwa, przemysłu oraz handlu drzewnego.

Błędy i niedomagania tych dziedzin, wywierające znaczny wpływ na rozwój życia gospodarczego, oświetla się i poddaje się analizie przez zawodowych krytyków, którzy wskazują tą lub inną drogę, wiodącą ku poprawie. Jest rzeczą zrozumiałą, że z powodzi tych głosów muszą wyróżnić się zasadnicze zdania zgodne między sobą,

wyrażające w swych celach troskę o racjonalizację aparatu tak gospodarki leśnej jakoteż przemysłu i eksportu drzewnego. Trzeba jednak wspomnieć, że są kierunki myśli w tej materji, które płyną po cichych falach optymizmu z prądem bierności wobec dokonywujących się zjawisk na terenie gospodarstwa społecznego Polski.

Przeważają atoli kierunki realnych zapatrywań, odsuwając przez to na ubocze wszystkie te myśli, które faktycznie są tylko niejako pochodne, a nie wytyczne i, które tylko opierają się na konsekwencjach, a nie na celach istotnych. Horyzont rozważań tych umysłów nie wychodzi poza ramy, zakreślone sytuacją chwili bieżącej.

Myśl realna, traktująca o zdrowych zasadach polityki naszego eksportu drzewnego, o naukowej i w praktyce uznanej organizacji gospodarki leśnej i daleko posuniętej ekonomizacji produkcji oraz kapitału w życiu przemysłowym naszego drzewnictwa, powinna być niejako solą ziemi w problemacie rozwoju nie tylko tych dziedzin, jako pewnej całości, lecz całokształtu gospodarki narodowej.

Należy bezstronnie przyznać, że w innych krajach zachodu, gdzie uświadomienie wpływu czynników gospodarczych na potęgę mocarstwową odnośnego państwa, jest rozwinięte w bardzo wysokim stopniu, proces racjonalizacji tak przemysłu i handlu, jak też rolnictwa, dokonywuje się na płaszczyźnie akcji progresywnej.

Przykład racjonalizacji w Niemczech gałęzi gospodarczych, organicznie związanych z drzewnictwem jest tu niezbitym argumentem.

Powracając do konglomeratu poglądów i zapatrywań na kwestje zasadnicze naszego drzewnictwa, mamy na celu szerzej rozpatrzyć jeden z podobnych kierunków myśli, który ujęto w formie uwag, dotyczących spraw leśnictwa wileńszczyzny.

Jest rzeczą wskazaną podnieść że ostatnio szerokim korytem badań i interpretacji płynie sprawa normalizacji eksportu drzewnego zgodnie z kardynalnym imperatywem gospodarczym, jaki dyktuje o konieczności poparcia krajowego przemysłu drzewnego oraz niebezpieczeństwa, wynikającego z przewagi wywozu drewna i wewnętrznego spożycia nad przyrostem. Otóż w tym względzie, którego powagi nie trzeba dowodzić, zdania są podzielone, co do zastosowania akcji, mającej uzdrowić stosunki oraz zrationalizować wytyczne.

Mówi się o wątpliwej celowości nakładania ceł wywozowych na drewno nieobrobione (!? przp. Red.), a znajdujące zbyt w przemyśle drzewnym, dlatego, żeby podnieść stan rozwojowy tej dziedziny lub po prostu — dla jej odbudowy. Ten właśnie pogląd jest wciśnięty między tryby dwóch potężnych argumentów. Jako pierwszy z nich wysuwa się teza, że rozwój ekonomiczny w całokształcie nie może być opierany na sztucznych środkach, godzących w interesy innych gałęzi gospodarczych, a szczególnie tych, od których uzależnia się dobry stan bilansu handlowego.

Jeżeli więc środek nałożenia ceł jest niecelowy, to na czymże winna polegać działalność uzdrowienia stosunków w naszym eksporcie? Tu wysuwa się jako jeden z naczelnych postulatów, kwestja kredytu, który może odegrać niezmiernie ważną rolę, jako czynnik zdolny wykazać największy efekt.

Jest rzeczą, wyłączoną po za nawias wszelkich wątpliwości, że za ostatnie lata przyrost drewna nie nadązał za eksportem i spożyciem krajowym.

Wprawdzie nie posiadamy jeszcze dokładnie stwierdzonych danych obliczeniowych, jednak spostrzeżenia w tej materji są zgodne. Zdaniem koryfeusza tych poglądów byłoby błędem, szukać rdzeni przyczyn, składających się na naruszenie omawianej

równowagi w zasadniczych błędach, tkwiących w organizacji ochrony lasów. Za główny powód dysproporcji uważa się dwa czynniki: danina lasowa i reforma rolna. Ta ostatnia w dużym stopniu przyczyniła się do zaistnienia faktu kurczenia się leśnych przestrzeni. Tylko w województwie wilńskim na parcelację i komasację przeznaczono w 1925 r. ok. 11 560 ha, w 1926 r. — 5 530 ha, a w 1927 r. — 5 450 ha, natomiast na likwidację służebności przez w 1925 r. 950 ha, w 1926 r. — 1 830 ha i w 1927 r. — 1090 ha.

Łącznie więc na wymienione cele użyto ponad 26 400 ha. Na tem jednak nie koniec. Obecnie przeprowadza się likwidację służebności w przyspieszonym tempie, jako akcję niezbędną i posiadającą w naszych warunkach szczególne znaczenie. W konsekwencji ta działalność spowodzi dalsze uszczuplenie terenów leśnych, wyrażające się w dziesiątkach tysięcy ha.

Chociaż wschodnie połacie kraju, jak zresztą i inne, wykazują ustawiczny wzrost eksportu materiałów leśnych i wyrobów drzewnych, to jednakowoż w odniesieniu do wsch. woj., zjawisko to uległo w ostatnim czasie pewnemu przytłumieniu, którego wyrazem, zresztą dosyć charakterystycznym, jest mniejszy udział w eksporcie z tych województw w ogólnym wywozie z kraju.

To kurczenie się eksportu zauważa się w dziale nieobrobionego drewna użytkowego, a to kopalniaków, drewna osikowego dla przem. zapalczanego i drewna opałowego w stanie okrągłym.

Pozatem można zauważyć zanik udziału w 1926 r. w porównaniu do 1924 r. w wywozie progów kolejowych i sleprów oraz papierówki.

Niemniej charakterystycznym jest dział eksportowanych materiałów tarych przy naogół niżkowej tendencji udziału w wywozie innych materiałów leśnych, półfabrykaty pozostają w procentowym stosunku do wywozu z kraju prawie niezmiennym, czyli, że w eksporcie z ziem wschodnich, zaznacza się pewna poprawa po stronie wartościowej, przytem warto nadmienić, że owa poprawa niewątpliwie rozszerzy się w miarę zwiększenia terenów leśnych, użytkowanych zgodnie z odnośnymi planami gospodarki.

## Znaczenie kamieni polnych dla budownictwa.

Kamień polny, jako materiał trwały, dla nas przeważnie przystępny i tani, tworzy na wsi główną podstawę użytkowania mianowicie: pod bankiety i fundamenty, a więc tam, gdzie go można łatwo wrzucić i ułożyć. Praktyka jednakże wykazała, że bezmyślne i nieumiejętne zastosowanie kamieni polnych na cele budowlane nie jest wskazaniem, że zwyczajnem rzucaniem go w doły i wykopy fundamentowe, powierzchownem ubiciem młotem i polewaniem jak sucharki, zaprawą wapienną lub cementową, nie tworzy się żadnej gwarancji lub podstawy pod wzorowe wykonanie murów.

Chcąc kamień polny dobrze związać, trzeba dać murom dostateczną grubość, kamienie ułożyć w łożysku i wiązaniu, wypełnić drobnymi kamyczkami i dobrze zalać spoiny zaprawą wapienno-cementową. I przy tak sumiennem wykonaniu zdarzyć się może, że kamień polny usunie się pod własnym ciężarem na rozluźnionej ziemi podłoża fundamentowego, zarywając za sobą resztę fundamentu z leżącym ponad nim murowiskiem.

Charakterystycznym przykładem niech będzie kościół, który przed dwoma laty zbadałem, sprawdzając, że fundamenty, złożone z polnych kamieni usuwały się, tworząc pod filarem odporowym niebezpieczną dlań próżnię. Filar nie tylko, że nie podpierał naówczas muru, lecz całym ciężarem odrywał mur, wywołując zaryso-

wanie się ościenia i powodując w końcu zniesienie całego kościoła, zbudowanego na kruchej podstawie.

Używanie kamieni polnych należy uważać w całości za przesądzone; murowisko z konieczności zbyt grube, pochłania moc materiału i zaprawy, nie dając dostatecznej gwarancji, że podłoże utrzyma zbud wany na nim ciężar. Kamień polny nadaje się jednakże świetnie do wytwarzania fundamentów betonowych i tutaj zadanie swe spełnia znakomicie. Należy go rozdrobnić, stworzyć kamieniołom, podobny do materiału szosowego, tłuczone te kamienie odpowiednio do przeznaczenia pomieszać z cementem i piaskiem — zrobić po prostu mieszaninę betonową.

Fundamenty betonowe mają dla wszelkiego rodzaju budowli znaczenie pierwszorzędne, zużycie na cele te kamieniołomu jest więc wprost wskazane. Beton wytwarza równomierne ciśnienie na całą płaszczyznę podłoża gruntowego, zabezpiecza budynek od podmycia wodą gruntową lub usunięciem się ziemi, zapobiega osiadaniu i pękaniu ścian.

Nakładem Związku Polskich Fabryk Portland-Cementu wydano w Warszawie dokładny opis wytwarzania fundamentów betonowych w broszurze: „Fundamenty betonowe pod małe budynki“. Obok tła reklamowego znajdziemy tam opis wszystkich znamienych cech fundamentów betonowych i racjonalne i ekonomiczne ich zastosowanie w budownictwie małych budynków.

Autor wylicza i opisuje wszelkie rodzaje fundamentów, ich wytwarzanie w zastosowaniu do podłoża gruntowego i ciężaru budynku, możliwości obwiązania żelastwem, wykonanie w wykopach ziemnych i deskowaniu, mieszanie, ułożenie posadzki, chodników, przymocowanie podwalin w zabudowaniach drewnianych do fundamentów betonowych, nadokienników, nadedrzwii, słupów betonowych, schodów itp.

Zeszyt bogato ilustrowany mogę gorąco polecić; uzyskać może go każdy za zwrotem kosztów przesyłki pocztowej z działu technicznego, „Centrocementu“ w Warszawie, Al. Jerozolimska 47. M. A.

## Panu Thunbergowi słów kilka w odpowiedzi.

Mówi staropolskie przysłowie „Uderz o stół a nożyce się odezwą“ — otóż na artykuł w sprawie wydajności umieszczony w num. 86 i 87 z „Rynku Drzewnego“ znalazła się dość obszerna odpowiedź p. Gustawa Thunberga w ostatnich dwóch N. N. tegoż pisma. Tak wstęp odpowiedzi jak i zakończenie posiadają głównym motyw, identyczny z myślą przewodnią jaka dała się wyczuć w pewnych miejscach Sprawozdania Komisji Ankietowej tom 4 p. t. „Drzewo“, dlatego nie wchodząc w specjalną analizę cyfr podanych w odpowiedzi, gdyż grają one w danym wypadku pomocniczą rolę, obstawać nadal należy na cyfrach bezstronnego rzeczownika inżyniera Piesockiego, zwracając baczną uwagę na samą akcję autora odpowiedzi w N. N. 100 i 101 „Rynku Drzewnego“. Cel tej akcji jest jasny, jest to dalszy ciąg akcji zdobycia rynku polskiego dla fabrykatów szwedzkich z uwzględnieniem specjalnych ulg celnych.

Przyjęcie cyfr bezstronnego autora rosyjskiego nazwał Sz. Autor odpowiedzi nieszczęściem dla autora artykułów N. 86 i 87; rzecz się przedstawia zupełnie przeciwnie, bowiem przyjęcie tych cyfr jest znacznie większem nieszczęściem dla rzeczników fabrykatów szwedzkich, gdyż w obronie fabrykatów szwedzkich nie wzięto pod uwagę różnicę geograficznej i psychologii robotnika polskiego, pracującego w przemyśle tartacznym. Oba te czynniki bardziej są zbliżone w przemyśle drzewnym Rosji i Polski.

Należałoby także zwrócić uwagę Sz. Autorowi artykułów w N. N. 100 i 101 „Rynku Drzewnego“, że nie

jest dobrze poinformowany co do postępu przebudowy traków krajowych, bowiem gdyby przejrzał w Urzędzie patentowym Rzeczypospolitej Polski daty uzyskanych patentów i świadectw ochronnych na stopniowe wprowadzane zmiany i ulepszenia, to napewno wstrzymałby się z wypowiedzeniem opinii, że po 15—20 latach fabryka krajowa przystępuje do modernizacji swych fabrykatów.

O ile można wnioskować z odpowiedzi w N. N. 100 i 101 „Rynku Drzewnego“, to p. Gustaw Thunberg, korzystając ze swoich stosunków w Warszawie, został dobrze poinformowany, a może nawet kooptowany jako doradca w sprawie przemysłu drzewnego przy Komisji Ankiety i tu, działając jako agent szwedzki pod firmą: Polska Agencja Drzewa Gustaw Thunberg, Warszawa, Krakowskie Przedmieście 15, starał się przy jednym ogniu upiec dwie pieczenie, t. j. udzielić odpowiednie wskazówki i zareklamować reprezentowane przez się agendy szwedzkiego przemysłu obrabiarek drzewnych.

Szanowny Autor w N. N. 100 i 101 „Rynku Drzewnego“ zwraca uwagę, że artykuły w N. N. 86 i 87 są reklamą pewnej Krajowej Fabryki, jednakże nie nazywa po imieniu swej działalności, która przejawiając się w tej lub innej formie, jest niczem więcej, tylko także reklamą szwedzkich fabrykatów.

Piętą Ahilessa była, jest i będzie nadal różnica w zapatrywaniach obydwóch stron, stojących w obronie swoich interesów, bowiem strona starająca się wprowadzić na Rynek Polski drogie fabrykaty szwedzkie, chce sobie pomóc przez otrzymanie specjalnych ulg celnych.

Otóż, żeby otrzymać te ulgi, których polska taryfa celna nie przewiduje, trzeba prowadzić odpowiednią akcję i właśnie przeforsowanie pewnych, na pierwszy rzut oka niewinnych zmianek do tomu 4 Komisji Ankiety jest nad wyraz przejrzystym, dalszym ciągiem rozpoczętej akcji w celu utraty niedogodnej taryfy celnej, stojącej na straży interesów Polski.

Że reklama była przewodnią myślą przy redagowaniu niektórych miejsc 4 tomu Sprawozdania Komisji Ankiety, to posłużyć może zwrot na stronie 75, w którym zganiono nie tylko konstrukcje i wykonanie lecz i surowce, zużyte na fabrykację krajowych maszyn. Zakrawa to na żart i brak pewnej orientacji, bowiem najczęściej używane przez firmy krajowe surowce, znane ze swej pierwszorzędnej jakości i pochodzące ze światowych wytwórni Górnośląskich.

Artykułem umieszczonym w 86 i 87 „Rynku Drzewnego“ uderzeliśmy o stół, czekając kto się odezwie — odezwał się p. Thunberg, co nam ostatecznie wyjaśniło sprawę pod właściwym kątem widzenia, a mianowicie, że nie kto inny lecz widocznie zainteresowany, wstępujący jako agent szwedzki, w sposób zupełnie prosty przelansował do Sprawozdania Komisji Ankiety opinie ujemne dla fabrykatu i surowców krajowych. Otóż gdyby obydwie zainteresowane strony, mogły na miejscu wypowiedzieć się w tej sprawie, to skorzystałyby z art. 11 i 13 postanowień Komisji Ankiety, które głoszą:

**Art. 13.** Przy ogłaszaniu wszelkich materiałów i informacji lub sprawozdań, dostarczonych przez Komisję Ankiety, należy pominąć wiadomości poufne, natomiast przytoczyć wszelkie opinie i wnioski mniejszości oraz zdania odrębne.

A w danym wypadku nie umieszczono wniosków mniejszości i zdania odrębne w sprawozdaniu tom 4 p. t. „Drzewo“ muszą obecnie wypłynąć na forum publiczne.

Dalej artykuł 11 brzmi: W żadnym sprawozdaniu Komisji Ankiety nie mogą być wymieniane ani nazwy przedsiębiorstw, ani nazwiska właścicieli. Otóż niejasnym jest interpretowanie sobie artykułu 11 przez redakcję Sprawozdania Kom. Ank. tom 4 p. t. „Drzewo“ bowiem na stronie 75 wymieniono nazwy 3 firm w porządku następującym: Bolindera, Hofmana i Blumwego. Powyższe zestawienie tych firm należy uważać jako chęć zarekla-

mowania się w poważnym urzędowym organie, jakim jest Sprawozdanie Komisji Ankiety, żeby w przyszłości w odpowiednim miejscu, przedłożyć to jako podkładkę celem uzyskania korzystnych warunków celnych. Cel jasny i przejrzysty tej kampanii odparowany będzie następującym dwuwierszem.

„Cudze chwalicie, swego nie znacie  
Sami nie wiecie, co posiadacie“.

Dla informacji p. Thunberga podamy tylko jeden bardzo charakterystyczny objaw reklamowej działalności szwedzkiej. Otóż w celach naukowych odbywała się po Szwecji przed dwoma laty wycieczka jednej z wyższych uczelni. Niektórzy studenci zaopatrzyli się w notesy, ołówki, aparaty fotograficzne dla poczynienia notatek i zdjęć różnych drobnostek, które najbardziej im się mogły w szwedzkich fabrykach podobać. Jakież było rozczarowanie młodzieży, gdy przy wejściu do niektórych fabryk wszystkim zostały odebrane notesy, ołówki i aparaty fotograficzne, dając im tem do zrozumienia, że mogą sobie szkicować lub fotografować piękne widoki, natomiast sposoby fabrykacji niech pozostawią w spokoju i, że dotąd będą miłymi gośćmi Szwecji, jak długo będą widziani i urabiani jako przyszli klienci, lecz niech Bóg broni, żeby starali się stwarzać kiedykolwiek konkurencję; tego rodzaju objawów nie spotyka się przy zwiedzaniu przez uczniowskie wycieczki zakładów francuskich, angielskich i niemieckich.

Dlatego jeszcze raz należy położyć nacisk na forsowanie samowystarczalności krajowej, bowiem od tego zależy równowaga budżetu krajowego, a z nią dobrobyt kraju.

Po tej wytycznej pójdzie twórczość naszych mężów stanu i ekonomistów i rola każdego cudzoziemca pomagającego im w współpracy, spotka się zawsze z szerokim uznaniem, natomiast rola p. Thunberga starającego się w ten lub inny sposób zrujnować polskie placówki przemysłowe spotka się zawsze z szerokim sprzeciwem.

Konrad Tkacz.

## Szwedzki rynek miazgi drzewnej.

(Od naszego własnego korespondenta)

Po zlikwidowaniu zatargu o ołacę z robotnikami w przemyśle celulozowym nastąpił zastój w obrotach siarczynem celulozy. Zastój ten został wywołany zwyżką cen na ten materiał, jaka nastąpiła w czasie strajku.

Kupcy bowiem przypuszczali, że po ukończeniu strajku ceny spadną, co jednak nie nastąpiło.

Przy sprzedaży poszczególnych sortymentów, trudniejszych do zbycia, ceny nieco obniżono, lecz jeżeli rozchodzi się o dostawę na rok przyszły, to ceny naogół utrzymały się na dotychczasowym poziomie, chociaż i w tych wypadkach udzielono pewnych, minimalnych indywidualnych zniżek.

Całej produkcji siarczynu celulozy jeszcze nie sprzedano, prócz 20,000 ton.

Ceny miazgi drzewnej pozostają bez zmiany.

Za moką miazgę drzewną płacono cif północno-europejskie porty za std. 3,2 Ł

za suchą miazgę drzewną płacono fob Gothenburg do tegorocznej dostawy 110—115 kor.

Papierniczej masy drzewnej, papieru, wyrobów papierniczych, tektury i t. p. wywieziono w sierpniu ze Szwecji następujące ilości (w kilogramach).

	sierpień 1928	sierpień 1927
Mechanicznej masy papierniczej, wilgotnej . . . . .	56,111,388	49,733,252
Mechanicznej masy papierniczej, suchej . . . . .	6,478,795	3,267,746

Chemicznej masy papierniczej siarczynu celulozy, bielonego nie bielonego, wilgotnego . . .	12,473,634	9,753,774
„ „ suchego . . .	2,764,270	3,829,303
Siarczynu celulozy, bielonego . . .	58,437,563	52,699,019
„ „ wilgotnego nie bielonego, suchego . . .	522,033	—
Tektury . . . . .	35,880,232	25,275,474
Papieru gazetowego . . . . .	3,347,208	2,720,765
Kopjowego, jedwabnego, listowego, kancelaryjnego, okładkowego i tapetowego . . . . .	17,147,243	13,383,568
Pergaminowego i imitacji . . . . .	18,954,503	16,993,286
	932,921	753,653

Szwedzko-Finlandzki eksport drewna. Według danych, zaczerpniętych z ostatniego numeru „Swensk Tråvarutidning“ Szwecja sprzedała do 1-go września 780,000 ton drewna, a Finlandja 875,000 std. różnych materiałów drzewnych.

W ubiegłym tygodniu odbyło się zebranie fińskiego związku tartaczników (Saegewerksforeningen), na którym wyjaśniono, że ogółem pozostało na tartakach, dotychczas niesprzedanych 270,000 std. drewna, przeznaczonego do tegorocznego załadowania.

Liczbę wyeksportowanego drewna obliczono na 880,000 std., z czego wynika, że dotychczasowy eksport drewna jest niższy o 125,000 std. od zeszłorocznego — za ten samokres czasu.

Na zebraniu tem postanowiono utrzymać dotychczasowe ceny na materiały świerkowe, lecz z powodu podrożenia frachtu — udzielane będą eksporterom odpowiednie rabaty — celem wyrównania strat — wynikłych z droższego transportu.

Następnie uchwalono obniżyć produkcję drewna w nadchodzącym sezonie o 20%.

Powyższa redukcja ma również dotknąć produkcję szwedzką, co do czego ma zapaść decyzja na wspólnym zebraniu fińskich i szwedzkich przemysłowców i eksporterów drzewnych.

Szwedzki rynek drzewny narzeka obecnie na znaczne obniżenie się cen jodły, które doszło do 30 szylingów i więcej na sztandarze.

Powyższa zniżka wywołana jest dużą podażą jodły rosyjskiej.

## Z rynku angielskiego.

Londyn we wrześniu.

Jeżeli w sierpniu można jeszcze było mówić o względnie nienajgorszych obrotach w polsko-angielskim handlu drzewnym, to tego już nie sposób powiedzieć we wrześniu — sytuacja pogorszyła się w dalszym ciągu.

Zdaniem tutejszych kompetentnych czynników, odbiorca angielski tak długo będzie omijać Gdańsk, aż ten ostatni zaakceptuje ofiarowane ceny angielskie, które dlatego są tak niskie, chociaż naogół stałe, ponieważ ukształtowały je ceny drewna rosyjskiego i poniekąd skandynawskiego, taniej kalkulującego się niż polskie.

Trzeba podkreślić, że konkurencja rosyjska w angielskim handlu drzewnym, daje się dotkliwie odczuwać nie tylko Polsce, lecz i rynkiem skandynawskim oraz fińskim.

Dotychczasowe starania szwedzkich eksporterów, zmierzające do częściowego wyparcia drewna rosyjskiego z rynku W. Brytanji, poprostu spaliły się na panewce i w pewnej mierze wobec tego rynek szwedzki nie zdołał w ostatnim czasie ulokować w Anglii takiej ilości drewna, nawet specjalnych wymiarów, jakiej się spodziewano.

Z drugiej strony dostawcy z Rosji zarzucili rynek angielski tańszem drewnem, ustalając przez to ceny na

zniżkowym poziomie. W dziale drewna białego, konjunktura naogół kształtuje się pod pomyślnymi auspicjami, czego znowóż nie można powiedzieć o drewnie czerwonym; jakkolwiek jednak tendencja ta nie jest stosunkowo słabszą to należałoby przewidzieć, że jest to zjawisko o znamionach nie trwałych.

Jeżeli chodzi o obecny stan zapasów drewna na rynku angielskim, to i tu również trzeba wspomnieć o znacznych ilościach, dowiezionych materiałów z Rosji, jak też, lecz w mniejszej ilości, — ze Szwecji i Finlandji, jednakże wypada zaznaczyć, że te zapasy przy obecnej konsumpcji, której skala naogół nie obniżyła się w porównaniu z sierpniem, bezwzględnie zostaną w niedługim czasie wyczerpane, a trzeba się liczyć z tem, że zbliża się chwila, kiedy ustaje morski ruch transportowy w związku z zamrożeniem portów północnych państw dostawczych.

Opierając się na tem, w kołach angielskich importerów liczą się z potrzebą zawczasu ściągnięcia większej ilości materiałów drzewnych. Będzie to bezsprzecznie sprzyjającym momentem dla ulokowania szwedzkiego towaru w Anglii i chociaż usiłowania importerów angielskich w kierunku obniżenia cen bynajmniej nie straciły na intensywności, to jednakowoż wydaje się prawdopodobnem, że ceny drewna tak skandynawskiego jak też fińskiego, zostaną utrzymane. Krążą uporczywe słuchy, jakoby wkrótce ceny drzewa rosyjskiego mają się podnieść, dostosowując się w pewnej mierze do cen skandynawskich, ale jak tu wierzyć rozmaitym pogłoskom, niejednokrotnie wyssanym z palca, a mające na celu tendencyjne względy.

Na uwagę zasługuje fakt, że pomimo tegorocznych osłabionych obrotów, Rosja dostarczyła rynkowi angielskiemu większe ilości drzewa, niż w 1927 r., podczas gdy Szwecja, Finlandja i Polska ulokowały swe materiały w ilości stosunkowo znacznie zredukowanej. Osoby zbliżane do decydujących czynników handlu zagranicznego W. Brytanji, utrzymują, że przyczynę obniżenia cen na drzewo rosyjskie, należałoby prędzej szukać w dziedzinie manewrów politycznych, niż w zwykłym sobie zjawisku konjunktury specyficznie handlowej. Być może, iż właśnie takie twierdzenie nie jest pozbawione racji.

W każdym razie ten manewr daje się we znaki eksportowi polskiej podrukcji drzewnej do Anglii, gdzie w ostatnim czasie za wyjątkiem dębiny oraz nielicznie, specjalnie poszukiwanych wymiarów, drewna polskiego nie widać.

## SPRAWOZDANIA HANDLOWE.

### RYNKI KRAJOWE.

Wyniki sprzedaży drewna użytkowego i opałowego w nadleśnictwach państwowych.

Nadleśnictwo Państwowe Runowo D. L. P. Bydgoszcz.  
Licytacja w dniu 25. września 1928 r.

Dąb	IV kl.	za m3	65,38	zł
„	szczapy opałowe	za mp.	15,30	„
„	wałki	„	11,60	„
Buk	I kl.	za m3	49,38	„
„	II „	„	42,67	„
„	szczapy opałowe	za mp.	12,60	zł
„	wałki	„	11,47	„
Brzoza	II kl.	za m3	40,91	„
„	III „	„	34,24	„
„	szczapy opałowe	za mp.	12,90	„
„	wałki	„	10,42	„
Sosna	I kl.	za m3	42,18	„
„	szczapy opałowe	za mp.	13,50	„
„	wałki	„	11,25	„

### MATERJAŁY BUDOWLANE.

WARSZAWA, 8. 10. Ceny krajowych płytek terrakot. wych uległy z dniem 1. b. m. wyższe, która na nie-

które gatunki dochodzi do 8%. W hurcie loco fabryka przedstawiają się ceny następująco w złotych za 1 metr kwadratowy: podano trzy ceny za I, II i III — gatunek. Kwadraty jednokolorowe: gładkie lub groszkowane, o wymiarach około 145×145×13 mm.; 47 szt. na pokrycie 1 mtr. kw. czerwone i żółte 19.00 — 17.10 — 14.50, kremowe 19.40 — 17.50 — 14.50, białe 20.80 — 18.70 — 14.50, czarne, szare i brązowe 22.00 — 19.80 — 14.50, niebieskie 25.00 — 22.50 — 17.00; gładkie, o wymiarach około 168×168×<sup>15</sup>/<sub>16</sub> mm.; 35 szt. na pokrycie 1 mtr. kw.: czerwone i żółte 19.30 — 17.40 — 14.50, kremowe 19.70 — 17.70 — 14.50, białe 21.10 — 19.00 — 14.50, czarne i szare 22.30 — 20.10 — 14.50; żłobkowane, o wymiarach około 168×168×<sup>15</sup>/<sub>16</sub> mm.; 35 szt. na pokrycie 1 mtr. kw.: czerwone i żółte 19.50 — 16.60 — 14.50, kremowe 19.90 — 18.00 — 14.50 białe 21.50 — 19.40 — 14.50, szare 22.70 — 20.40 — 14.50, bramowe 9-cio i 4-ro działowe, o wymiar. około 168×168×28 mm.: 35 szt. na pokrycie 1 mtr. kw.: żółte 27.30 — 24.60 — 20.00, szare 30.00 — 27.10 — 20.00. Sześciokąty jednokolorowe gładkie, o wymiarach 114×110×11 mm.; 117 sztuk na pokrycie 1 mtr. kw.: czerwone i żółte 20.00 — 18.00 — 14.50, kremowe i brązowe 20.00 — 18.00 — 14.50, białe 22.00 — 19.80 — 14.50, czarne i szare 23.00 — 20.70 — 14.50, niebieskie 26.00 — 23.40 — 17.00. Ośmiokąty jednokolorowe gładkie lub rzymskie, o wymiarach około 145×145×13 mm.: 27 sztuk na pokrycie 1 mtr. kw. ze wstawkami czerwonymi, czarnymi, brązowymi i szarymi: żółte 19.30 — 17.40 — 14.50, kremowe 19.70 — 17.80 — 14.50, białe 21.10 — 19.00 — 14.50, szare 22.30 — 20.10 — 14.50; gładkie lub rzymskie, o wymiarach około 168×168×15 mm.; 35 sztuk na pokrycie 1 mtr. kw. ze wstawkami czerwonymi, czarnymi, brązowymi i szarymi: żółte 19.60 — 17.70 — 14.50, kremowe 20.00 — 18.00 — 14.50, białe 21.40

— 19.30 14.50, szare 22.60 — 20.40 — 14.50, zastosowanie wstawki niebieskiej podnosi koszt 1 mtr. ośmiokątów o 1.90 — 1.70 — 1.40.

BIELSKO, 8. 10. Na terenie Śląska Cieszyńskiego ceny materiałów budowlanych kalkulują się jak poniżej: Drzewo ciesielskie 1 m<sup>3</sup> zł. 140.00, deski 1 m<sup>3</sup> zł. 115. Cegła zwyczajna 1000 szt zł. 90, cegła ogniotrwała 1 szt. zł. 0.70, wapno palone 100 kg. — 4, cement 100 kg. — 9.75, gips sztukatorski 100 kg — 8, papa 10 m<sup>2</sup> zł. 11, smoła dachowa 1 kg. — 0.50, dachówka 1000 szt. — 220, szkło składowe 2 mm. grub. 1 m<sup>2</sup> — 7, klej stolarski 1 kg. — 3, pokost 1 kg 3.20. Tendencja spokojna.

#### Notowania oficjalnej Giełdy Zbożowej w Poznaniu:

Cena za 100 kg. netto franco stacja załad., ładunki całowagonowe, dostawa natychmiastowa.  
dnia 8. 10. 1928 r., na żyto: 31.75—32.50 zł.

#### WIADOMOŚCI BIEŻĄCE.

Jak się dowiadujemy, przyjeżdżają do Poznania w końcu października Prezes Rady Naczelnej Związków Drzewnych w Polsce, p. Aleksander Dąbrowski i Dyrektor Rady Naczelnej p. Czerwiński

Przyjazd ten zamierza Związek Poznański wykorzystać w ten sposób, że planuje zwołanie wielkiego zebrania członków Związku i zaproszenia na nie jak najszerszych kół przemysłu drzewnego Wielkopolski i Pomorza w celu bezpośredniego zetknięcia się tych sfer z przedstawicielami Rady Naczelnej.

## KALENDARZ TERMINOWY SPRZEDAŻY DREWNA ZARZĄDÓW LEŚNYCH,

ogłaszających swe sprzedaże w Rynku Drzewnym.

S. = Submisja  
L. = Licytacja  
W. = Z wolnej ręki

Termin dnia	godz.	Miejscowość (lokal sprzedaży)	w. = Woje- wództwo d. = Dyrekcja Lasów Państw.	Rodzaj drewna	Długość		Kopalniaki i inne użytkowe		Drewno opałowe	Blizsze szczeg.		Rodz. sprz.	U w a g i
					sztuk	m <sup>3</sup>	m <sup>3</sup>	mp.		mp.	W R.D. Nr.		
11. X. 28.	12 <sup>00</sup>	D. L. P. Radom (kancelarja)	d. - radom							107 1204	S	na materiał tarty	
	12 <sup>00</sup>	D. L. P. Radom (kancelarja)	d. - radom	sosna		1000,—				110 1236	S		
12. X. 28.	12 <sup>00</sup>	P. N. Osie (kancelarja)	d. - bydgoska							109 1225	S	na 68 szt. beczek dę- bowych, 36 szt. świer- kowych, 64 szt. sosn.	
15. X. 28.	11 <sup>00</sup>	Urząd Skarbowy w Staro- gardzie (tartak Ocypel)	w. - pom.							110 1232	L	807 m <sup>3</sup> desek różnych sort	
	11 <sup>00</sup>	P. N. Woziwoda (kancelarja)	d. - bydgoska	sosna brzoza			1040,31		782— 1000—	110 1229	S		
16. X. 28.	12 <sup>00</sup>	D. L. P. Radom (kancelarja)	d. - radom	dąb buk sosna jodła		274,27 334,54 163,44 462,89				108 1217	S		
17. X. 28.	12 <sup>00</sup>	D. L. P. Radom (kancelarja)	d. - radom	dąb		166,19				111 1239	S	w tem 56,44 dęb. forn. i dyktowego	
18. X. 28.	12 <sup>00</sup>	P. N. Szereszewskie (kancelarja)	d. - wilno							110 1235	S	na drewno na pniu na pow. 30,61 ha	
	13 <sup>00</sup>	P. N. Chociński Młyn (Kopernica)	d. - bydgoska							109 1221	L	na urządzenie młyń- skie i tartaczne	
26. X. 28.	11 <sup>00</sup>	P. N. Gołabek (kancelarja)	d. - bydgoska	sosna I-III			479,89			113 1257	S		



## Notowania dewiz z dnia 9. października 1928 r.

Obsługa radjotelegraficzna P. A. T-icznej.

Dewiza	Stopa dyskont.	Parytet w zł	Notowania za	w Warszawie	Gdańsku	Berlinie	Londynie	Nowym Jorku	Paryżu	Pradze	Zurychu	Wiedniu
Warszawa	8	—	100 zł	—	57.94	47.30	43.25	11.25	—	378.40	58.25	79.84
Poznań	8	—	100 zł	—	—	—	—	—	—	—	—	—
Gdańsk	6	173,52	100 Gd. gld.	—	—	—	—	—	—	—	—	—
Berlin	7	212,34	100 R. M.	—	122.853	—	20.39	23.79	609.25	—	123.61	168.—
Belgia	4	123,94	100 belg.	123.91	—	58.37	34.897	13.89	356.—	—	72.18	98.67
Bukareszt	6	172,—	100 l.	—	—	2.538	801	0.61	15.40	—	3.13	4.27
Budapeszt	6	155,90	100 pengo	—	—	73.25	27,80	17.50	—	—	90.65	123.87
Holandja	4 1/2	358,31	100 gld. hol	—	—	168.44	12.09.68	40.10	1027.—	—	203.32	284.60
Kopenhaga	5	238,88	100 k. d.	—	—	112.06	18.187	26.67	—	—	138.50	189.25
Londyn	4 1/2	43,38	1 funt szterl.	43.24	25.01	20.375	—	4.85	124.18	—	25.20	31.43
Nowy York	5	8.9141	1 dolar	8.90	—	4.20.10	4.85.09	—	25.60	—	5.19.60	709.65
Paryż	3 1/2	172,—	100 fr. franc.	34.84	—	16.40	124.18	3.90	—	—	20.30	27.725
Praga	5	180,62	100 k. cz.	26.42	—	12.45	163.56	2.96	76.00	—	15.40	21.02
Rzym	5 1/2	172,—	100 l.	46.72	—	22.005	92.63	5.23	134.05	—	27.22	37.18
Szwajcaria	3 1/2	172,—	100 fr. szwajc.	171.61	—	80.84	25.20	19.24	493.—	—	—	136.58
Sztokholm	4 1/2	238,88	100 k. szw.	—	—	112.31	18.136	26.75	685.—	—	139.—	189.75
Wiedeń	6 1/2	125,43	100 szyling.	125.36	—	59.08	34.44	14.10	—	—	73.10	—

Redaktor odpowiedzialny za dział Rynku Budowlanego inż. Marjan Andrzejewski, za dział Rynku Drzewnego, ogłoszeń i administrację wydawnictwa Edmund Bartz.

## Zawiadomienie o przetargu drzewnym.

1. Okr. Szef. Budownictwa w Warszawie, ul. Przejazd 15 przypomina, że PRZETARG na sprzedaż około 3400 m<sup>3</sup> drzewa sosn. i około 150 m<sup>3</sup> drzewa brzożowego z posuszu w Rembertowie oraz około 300 m<sup>3</sup> drzewa sosnowego z wywrotów w Benjaminowie ogłoszony został w „Polsce Zbrojnej“ Nr. 281 z d. 9. X. 28 i „Epoce“ Nr. 280 z dn. 9. X. 28 r. 1281

## Najnowszy aparat do rozwierania

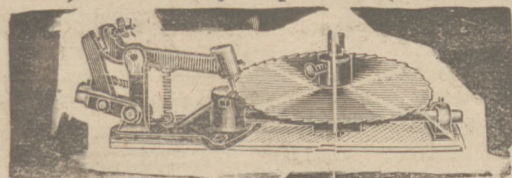

(Schränkapparat)  
dla 1273  
traków  
i  
cyrkularów

„Piła“ Warszawa, Al. Jerozolimskie 35 - Tel. 42143  
Poznań, ulica Skarbowa nr. 3 - Tel. 2483

## Państwowe Nadleśn. Cierpiszewo

poczta i stacja kolejowa Cierpice

ma do sprzedania do wyrębu **chróst** z trzebieży i młodników zdatne na faszyne i paliki na obszarze ca 325 ha. Wyrąb chróstu i wyrób winien kupujący uskutecznić własnym kosztem, pod nadzorem odnośnych leśniczych.

Odległość od Wisły 3-7 klm. Zgłoszenia uprasza się przesłać na piśmie do 1. listopada 1928 r.

1277

Nadleśniczy Państwowy.

# Leśniczy

lat 30 z dobrymi poleceniami, dobry fachowiec, energiczny, obeznany wszechstronnie w swoim zawodzie z 13 letnią prakt. na niewypowiedzianej samodzielnej posiadzi, **poszukuje** od 1. grudnia lub później posady żonatego. Łaskawe oferty uprasza się pod **Nr. 1274** do Rynku Drzewnego.

## Przetarg drzewny.

1. Okręgowe Szef. Budownictwa w Warszawie ul. Przejazd 15 ogłasza na dzień **22 października 1928 r.** godzina 12 w lokalu tegoż Szefostwa pokój 169 nieograniczony przetarg ofertowy na sprzedaż:

1. na pniu drzewa sosnowego z posuszu w ilości około 3400 m<sup>3</sup> z lasów poligonu art. w Rembertowie,
2. na pniu drzewa brzożowego z posuszu w ilości około 150 m<sup>3</sup> z lasów poligonu art. w Rembertowie,
3. na składzie w Benjaminowie około 300 m<sup>3</sup> drzewa sosnowego w dłużycach z wywrotów i wiatrolomów.

Szczegółowe warunki przetargu są do nabycia w 1 Okr. Szef. Budownictwa w godzinach od 11 do 13 codziennie za wyjątkiem środy i soboty.

## Przetarg.

Na sprzedaż 1154 m<sup>3</sup> drewna użytkowego sosnowego z N-twa Włoszczowa cdbędzie się dnia **16. X. 1928 r.** o godz. 12-iej w kancelarii Nadleśnictwa w Kurzelowie. Informacji udziela Dyrekcja L. P. w Radomiu oraz Nadleśnictwo Włoszczowa. 1271

Dyrekcja Lasów Państwowych  
w Radomiu.

Zarząd Spółdzielni „Własna Strzecha“ we Lwowie  
plac Marjański I. 7. II schody, III piętro — ogłasza

## Konkurs ofertowy

na wykonanie instalacji światła elektrycznego, instalacji centralnego ogrzewania instalacji gazowych i wodociągowych, oraz robót pokrywowych dachówką przy budowie nowej serii domów mieszkalnych dla członków przy drodze Kozielnickiej we Lwowie.

Termin otwarcia ofert wyznacza się na dzień **12. października 1928 r.** o godzinie 5-tej w biurze pl. Marjański I. 7. przyczem oferenci mogą być obecni. Do oferty należy dołączyć wadium gotówce, papierach wartościowych, mających pupilarne bezpieczeństwo lub książeczkach oszczędności Mieskiej Kasy Oszczędności i Banku Gospodarstwa Krajowego w wysokości 10% sumy oferowanej. Formularze ofert, oraz warunki ogólne i techniczne za zapłatą zł 5 otrzymać można w biurze Zarządu codziennie w godzinach od 17 do 19, tamże można oglądać plany i rysunki. Informacyj technicznych udziela Kierownictwo budowy w kancelarii budowy przy drodze Kozielnickiej w godzinach od 13 do 16-tej codziennie Zarząd zastrzega sobie prawo swobodnego przyjęcia ofert lub nieprzyjęcia żadnej wedle własnego wyboru. O decyzji Zarządu zostaną interesowani zawiadomieni i pisemnie do dni 12-tu od otwarcia ofert.

# PRZETARG.

Dyrekcja Kolei Państwowych w Poznaniu,  
ogłasza niniejszem publiczny przetarg  
na rozebranie trzech budynków

z których jeden jest mieszkalny, jeden magazynem, a trzeci szopa. Wszystkie budynki wykonane są jako ryglów i podpiwniczone, a mieszczą się przy ulicy Głogowskiej i Odskok w Poznaniu.

Oferta obejmuje rozbiorę budynków, sprzedaż materiałów i uprzątnięcie placu. Termin składania ofert w zapieczętowanych kopertach do dnia 15.X. 1928 r. godz. 12-ta, pokój 444 Dyrekcji Kolei Państwowych w Poznaniu. — Bliższe warunki otrzymać można w Dyrekcji Kolei Państwowych pokój 204 między godziną 11 — 13-tą. Objekty oglądać można każdego czasu na miejscu po uprzednim zgłoszeniu się w Odziale Drogowym Poznań 1. na głównym Dworcu.

Prezes Dyrekcji Kolei Państwowych:  
(—) **Ruciński.**

## Submisja drzewa iglastego użytkowego

przed cięciem, w drodze tajnych pisemnych ofert, z lasów Kapituły wrocławskiej. Adres: Nadleśnictwo, Konradów poczta Cieszyn powiat Odolanów, Poznańskie, stacja kolejowa Sośnie.

- zrąb w rewirze 9 oddział b, obwód ochrony leśnej Cieszyn  
**ca. 787 sztuk sosny użytk. z masą około 930 m<sup>3</sup>**  
„ 297 „ świerku „ „ „ 400 „  
„ 56 „ jodły „ „ „ 70 „
- zrąb w rewirze 22 oddział c, obwód ochrony leśnej Konradów  
**ca. 200 m<sup>3</sup> sosny, przeważnie kopalniak i słabe drzewo użytkowe.**
- zrąb w rewirze 32 oddział a, obwód ochrony leśnej Konradów  
**ca. 1300 sztuk sosny użytk. z masą około 900 m<sup>3</sup>**

Pisemne podania, zalakowane i ostemplowane, z napisem „Submisja“ należy wnieść do poniedziałku dnia **29 października** godziny 14<sup>1/2</sup> pod wyżej podanym adresem. W ofercie należy wyszczególnić ceny za każdy poszczególny zrąb oddzielnie i to loco las i za 1 m<sup>3</sup>. Wyróbka drzewa nastąpi przez Nadleśnictwo, Konradów i na tegoż rachunek.

Najkrótsza długość drzewa użytkowego, przy 16 cm. średnicy w wierzchołku wyrosić będzie 5 mtr., a przy kopalniakach przy 8 cm średnicy w wierzchołku 3 mtr. Chore drzewo oblicza się po 70% ceny kupna. W razie niezgodności zdań, co za chore drzewo uważać należy, rozstrzygają rady leśni p. Inż. Gustav See- gin, Poznań, i Kniehasé Breslau, obopólnie. Sąd Powiatowy dla obu stron jest Odolanów.

Za miarę i jakość drzewa się nie gwarantuje. Korowanie drzewa nastąpić musi najpóźniej do dnia 20 maja 1929 roku w przeciwnym bowiem razie sprzedający upoważniony jest przedsięwziąć korowanie drzewa na rachunek kupującego. Drzewo będzie mierzone z korą. W końcu zaznacza się, że miarodajne są warunki sprzedaży drzewa użytkowego polskich lasów państwowych.

Zręby są na miejscu ograniczone i przez słupki jak i nacięcia oznaczone. W każdym zrzębieniu leżą kłody przeciętne do oglądania. Odpisy próbnej listy wymiarowej leżą w biurze nadleśnictwa do wglądu. Zręby można przez chętnych do kupna osób oglądać na miejscu za poprzednim zgłoszeniem się w biurze nadleśnictwa. Na życzenie wysła się na rachunek kupującego powózkę do stacji Sośnie jak i również za poprzednim zgłoszeniem się w biurze tutejszego nadleśnictwa.

**WARUNKI PŁATY:** 20% ceny kupna jako gwarancja jest płatna w 4 dniach po przybiciu. Pozostałość po wyróbce zrzębów, najpóźniej jednakże w 8 dniach po przekazie drzewa użytkowego, lecz jednakże przed odwózką. Zręby w rewirach 9b i 32a mogą być również w poszczególnych partjach przekazywane, jednakże nie w mniejszych partjach jak 300 m<sup>3</sup>. Wpłacona gwarancja nie będzie kupującemu oprocentowana i zostanie dopiero przy ostatecznym rozliczeniu się rozliczona. Cięcie drzewa zostanie przeprowadzalne w połowie grudnia ukończone. Odwózka drzewa przy zaplacie natychmiastowej może być już do połowy marca p. r. ukończona, jednakże do obydwóch terminów sprzedający się nie wiąże. Otwarcie ofert nastąpi w dniu submisji t. j. dnia **29. października** b. r. o godz. 3-ciej popoł. w biurze nadleśnictwa Konradów. Przybicie zastrzega się, jednakże może być już dane w dniu submisji. Z oddaniem oferty uznaje każdy kupujący powyższe wymienione warunki i uznaje je jako dla siebie miarodajne i obowiązujące. Oprócz tego jest każdy oferent do wiązany swoją ofertą 8 dni po odbytej submisji.

Konradów, dnia 4 października 1928 r.

**Nadleśnictwo Konradów.**

### Sprzedam

40 m<sup>3</sup> desek sosn. odziemk.

I. i II. kl.

przec. długość 7 m.

przec. szer. 24 cm.

34 mm. grube. 1279

**B. WARDALIŃSKI**  
Suchatówko

## Fachowiec drzewny

z jednoroczną praktyką manipulacji tartacznej, lasowej, ekspedycyjnej, placmistrza i t. p. **poszukuje posady** od zaraz lub później. — Oferty do „Rynku Drzewnego“ pod **1269**

## FACHOWIEC DRZEWNY

pomorzanie, z długoletnią praktyką, lat 35, żonaty, władający językiem polskim, niemieckim i rosyjskim, który pracował jako kierownik tartaku i w eksploatacji leśnej w poważnych firmach, obeznany z wszelkimi pracami tartaczniemi, z maszynami jak i przy odbiorze drzewa okrągłego i materiałów tartych, **POSZUKUJE POSADY** od zaraz lub później. — Oferty proszę skierować pod nr. 1278 do Admin. „Rynku Drzewnego“.

## Wysadki brzożowe

kupuje w większych partjach i prosi o odwrotną ofertę  
**ROLLE. Linie.** p. Lwówek, pow. Nowy Tomyśl (Wlkp.)

1280

**Dyrekcja Powszechnej Wystawy Krajowej**  
ogłasza niniejszem

## Przetarg

na wykonanie prac ziemnych i kanalizacyjnych przy urządzeniu dziedzina Hali Ciężkiego Przemysłu P. W. K. w roku 1929 w Poznaniu.

Termin oddania ofert wyznacza się na **dzień 12. X. 1928 r.** Oferty należy oddać do godz. 10 w Biurze Wydziału Budowlanego P. W. K. w kopercie zapieczętowanej z napisem „Oferta na wykonanie prac ziemnych i kanalizacyjnych przy urządzeniu dziedzina Hali Ciężkiego Przemysłu dla P. W. K.“

Otwarcie ofert nastąpi o **godz. 10.15.** Do oferty należy dołączyć wadium wysokości 2% sumy oferowanej.

Kosztorisy ślepe wydaje Wydział Budowlany P. W. K. za opłatą zł. 3.

Dyrekcja P. W. K. zastrzega sobie wybór oferenta, względnie podział prac na kilku oferentów lub nieuwzględnienie żadnej z ofert.

**Dyrekcja Powszechnej Wystawy Krajowej**  
w roku 1929 w Poznaniu  
ul. Grunwaldzka 22.

## Kupimy tor używanej Kolejki leśnej lub polnej

Zgłoszenia nadsyłać:

1276

**MAJATEK KAMIENICA**  
pow. Tuchola (Pomorze).

**Dyrekcja Powszechnej Wystawy Krajowej**  
ogłasza niniejszem

## Przetarg

na wykonanie prac instalacji oświetlenia iluminacyjnego 2-ch wież i 17 głównych wejść na ter. zachodnich dla P. W. K. w 1929 r.

Termin oddania ofert wyznacza się na **dzień 12. 10. 28 r.** Oferty należy oddać do godz. 10-tej w Biurze Wydziału Budowlanego P. W. K. w kopercie zapieczętowanej z napisem: „Oferta na wykonanie prac instalacji oświetlenia iluminacyjnego 2-ch wież i 17 gł. wejść“.

Otwarcie ofert nastąpi o **godzinie 10.15.** Do oferty należy dołączyć wadium w wysokości 2% sumy oferowanej.

Kosztorisy ślepe wydaje Wydział Budowlany P. W. K. za opłatą zł. 3.

Dyrekcja P. W. K. zastrzega sobie wybór oferenta, względnie podział prac na kilku oferentów lub nieuwzględnienie żadnej z ofert.

**Dyrekcja Powszechnej Wystawy Krajowej**  
w r. 1929 w Poznaniu  
ul. Grunwaldzka 22.

**POTRZEBUJE**

szczapy i wałki olszowe, dębowe i bukowe 1 do 2 mtr. dług., od 14 cm.  $\phi$  wżwż wałki sosn. korow. 1 mtr. dług. od 8 do 20 cm.  $\phi$ .

O szczegółowe oferty franko Poznań prosi 944

J. KRZYŻANOWSKI - EXPORT DRZEWA  
Poznań, Św. Marcin 39. tel. 17-41

**Materiał stolarski,  
budowlany,  
kupuję i sprzedaje**

**Ignacy Konieczny**

Poznań Tama Garb. 4/5.  
Skład drzewa. 858

**Kupuję  
topole okrągłe**

w. mniejszych i większych partjach. Zgłoszenia do Administr. Rynku Drzewnego pod 938.

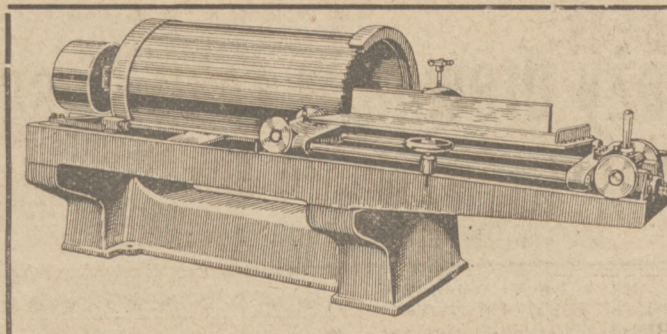

**Wszelkie maszyny do  
fabrykacji beczek**

**w najlepszym wykonaniu**

Piła cylindrowa do klepek

**ANTHON & SONNER**

Maskinfabrik og Jernstoberi

**Kollund - Osterskov**

Post Norre-Smedeby 45 - Danmark  
936

**Dyrekcja Powszechnej Wystawy Krajowej**  
ogłasza niniejszem

## PRZETARG

**na wykonanie prac ziemnych, murarskich i ciesielskich dla budowy 7 ustępów na terenach P. W. K.**

Termin oddania ofert wyznacza się na **dzień 13. X. 1928 r.** Oferty należy oddać do godz. 10 w Biurze Wydziału Budowlanego P. W. K. w kopercie zapieczętowanej z napisem „Oferta na wykonanie prac ziemnych, murarskich, ciesielskich na terenie P. W. K.”.

Otwarcie ofert nastąpi o godz. 10<sup>15</sup>. Do oferty należy dołączyć wadium w wysokości 2 proc. sumy oferowanej.

Kosztorisy ślepe wydaje Wydział Budowlany P. W. K. za opłatą zł. 5.—.

Dyrekcja P. W. K. zastrzega sobie wybór oferenta, względnie podział prac na kilku oferentów lub uwzględnienie żadnej z ofert.

**Dyrekcja Powszechnej Wystawy Krajowej**  
**w roku 1929 w Poznaniu ul. Grunwaldzka 22.**

**Inteligentny** 1262

**fachowiec drzewny**

egzaminowany buchalter, polsko-niemiecki, znający się na zakupie, manipulacji drzewnej, tartacznej i lasowej poszukuje **posadę**. Posiada chlubne świadectwa i referencje. Zgłosz. do Adm. Rynku Drzewnego pod **„15 lat praktyki”**.

**Iglaste drewno kopalniane**

według naszych rozmiarów po rżnięte franko niem.-pols. granica **kupuje** 964

Holzhandlung Klapheck, G. m. b. H.  
Oberhausen Rhld

## Przetarg publiczny

zapowiedziany w nr. 112 „Rynku Drzewnym i Budowlanym“ w Poznaniu, na dzień **23. X. 1928 r.** w gminie Swistocz pow. Wołkowski **ODWOŁUJE SIĘ**.

1270

**Nadleśnictwo Jałowieckie.**

**WYSZEDŁ Z DRUKU  
ILUSTROWANY**

**KATALOG Nr. 3**

**na narzędzia leśne  
i ogrodnicze oraz inne  
przybory techniczne**

**Składnicy narzędzi leśnych**

**Przeglądu Leśniczego  
i Rynku Drzewnego**

**POZNAŃ Wielkie Garbary 20**

**który na życzenie bezpłatnie wysyłamy.**

**J. MAŁOWANIEC i Ska**  
(st. Kiewerce-Wołyń)

**Tartak** przyjmuje zamówienia na belki, kantówkę bale i deski wymiarowe sosnowe i posiada na składzie w wymiarach od 1/2" do 4" suche deski i bale jesionowe, klonowe, olchowe i suchą stolarkę sosnową II-iej klasy oraz posiada do natychmiastowej dostawy: 456

**2000 m3 tartych bloków sosnowych**

I-II kl. tegorocz. tarcia. Przeciętna długość 5,30 m towar jasny.

Grubości 19, 26, 32, 40, 42, 50, 65, 80 m/m

Mtr. kub. 30, 40, 50, 150, 200, 650, 550, 330

Przeciętna szer. 26, 28, 30, 40, 41, 45, 47, 50 cm.

## KONKURS.

**Magistr. m. Inowrocławia poszukuje od zaraz  
technika budowlanego robót naziemnych**

absolwenta szkoły budowlanej z dłuższą praktyką. Uposażenie nastąpi według umowy. Posada jest kontraktowa. — Do wniosku należy dołączyć życiorys, świadectwo ukończenia szkoły i odbytej praktyki.

Inowrocław, dnia 4 października 1928 r.

**Magistrat m. Inowrocławia.**

**Dyrekcja K. P. we Lwowie** ogłasza w Monitorze  
Polski Nr. 229 z dnia 4. X. 1928 roku

## przetarg publiczny

na dostawę i montaż żelaznej konstrukcji mostowej nad rzeką „Szkło“ w km 9.954, linii Jarosław-Krystynopol, o rozpiętości 41.80 m., z jezdnią dołem, o wadze około 120 ton.

Termin wnoszenia ofert upływa 20. X. 1928 r., o godz. 12-tej.  
Lwów, we wrześniu 1928 r.

**Prezes Dyrekcji P. K. we Lwowie**

w zastępstwie Swaton mp., Wiceprezes Dyrekcji K. P.

Z moich tartaków w Czarnejwodzie i w Gutówcu  
**sprzedam większą ilość  
sosn., zdrow. suchej kantówki**  
w grub. 8/8 do 16/18 cm, przeciętna długość 4 1/2 m i dłuższa  
**Reinhold Brambach, tartaki i młyn**  
**Czarna woda - Pomorze**  
1268

Do Nr. 20188/H/28.

# Plan sprzedaży drewna w roku gosp. 1928/29.

## Dyrekcja Lasów Państwowych we Lwowie, Chorążczyzna 17

Nr. telef. 2-55, 53-72

Lp.	Nadleśnictwo	Powiat	Odległość miejsca sprze- daży od st. kol w klm.	Drewno użytkowe					Papie- rówka	Pół pa- pierówka	Dr. opalów.		Przypusz- czalny czas sprzedaży (miesiąc)	Przypusz- czalny sposób sprzedaży	U W A G I
				jo. św.	so.	dąb	buk	inn.			tw.	mięk.			
				m3							mp.				
1	2	3	4	5	6	7	8	9	10	11	12	13	14	15	16

### A. Drewno w stanie wyrobionym

1	Berehy	Dobromil	loco skład Ustrzyki dol.						660				IX. 1928	z wolnej ręki przetarg lub	
2	Bolechów	Bolechów									31995			z wolnej ręki	
3	Dobrohostów	Drohobycz	5-9 klm.			2650							I, II. 1929	licytacja	
4	Drohobycz	"	8-10 "	3200							2930	800	I-IV. 1929	"	
5	Grobla	Bochnia	7-11 "	700		1150							I. 1929	"	
6	Jabłonów	Peczeniżyn	12-15 "			1150							XII. 1928	z wolnej ręki	
7	Kałuż	Kałuż	9 "	5000									IV. 1929	przetarg	
8	Kosów	Kosów	26 "	2880							3000		I-IV. 1929	"	
9	Kuty	Kosów	18 "	1700									I. 1929	z wolnej ręki	
10	Lisowice	Bolechów	30-35 "				400						XI-XII. 1928	"	
11	Łopianka	Dolina	10 "	1500			1200						XII. 1928	przetarg	
12	Mikuliczyn	Nadwórna	Krechowice 4 klm.	1000					1000		5000	4000	XII. 1928	z wolnej ręki	
13	Młodziatyn	Peczeniżyn	tor na Diłku								5832		III. 1929	"	
14	Muszyna	N. Sącz	6-8 klm.								6413		jesień 1929	przetarg	
15	Nahujowice	Drohobycz	8,5 "	1110							8200		X. 1929	"	
16	Niebyłów	Kałuż	2,5 "	2063									XII. 1928	licytacja	
17	Niepołomice	Bochnia	15-18 "	5738									XII. 1928	"	
18	Oslawy	Nadwórna	13-20 "			1175							I. 1929	"	
19	Petranka	Kałuż	34 "	6500							5250		I. 1929	"	
20	Polanica	Bolechów	5-8 "		2700						200		XII. 1928	"	
21	Rachiń	Dolina	16,5-17,5 klm.	6100									I. 1929	"	
22	Śnietnica	Grybów	16,5-17,5 klm.										I-V. 1929	"	f) VIII. 29. mięk.
23	Sołotwina	Dolina	13-16 "	5600							5500		II. 1929	"	
24	Szeparowce	Kołomyja	loco Kałuż						950		500			"	III. 29. 30000 tw. VIII. 29. 7,000 tw.
25	St. Sącz	St. Sącz									37000	6000+		"	
26	Suchodół	Dolina	3-5 klm.	10000		500							I. 1929	"	ew. przy torze kol. II. 1929
27	Tatarów	Nadwórna	21-22 "	7400									XII. 1928	"	
28	Turza wielka	Dolina	23-28 "								14517		XII. 1928	z wolnej ręki	
29	Tustanowice	Drohobycz	5-10 "	1780									I. 1929	licytacja	
30	Wistowa	Kałuż	7-19 "	900									I. 1929	"	
31	Worochta	Nadwórna	12 "			900							I. 1929	"	
			5-15 "	3100									I-IV. 1929	"	
			loco skład Krechowice									1000		"	
			st. kolejowa										III. 1929	"	
			skład Tatarów	850							8190		X. 1929	z wolnej ręki	
			20-24 klm.	3230							7410		II-III. 1929	"	
			4-9 "	10220									IV. 1929	licytacja	
			4 "			600					5400	2100	I. 1929	"	
			10-18 "	10000							2000	2000	III. 1929	"	
			5 "								6500	6500	IV. 1929	z wolnej ręki	

### B. Drewno na pniu

1	Dobrohostów	Drohobycz	5-9 klm.	720							400	150			
2	Jasień	Kałuż	60 "	20000							4200	2600	XI. 1928	licytacja	
3	Kałuż	Kałuż	13,5 "			380		20					I. 1929	"	
4	Niebyłów	Kałuż	34 "	1225							600	870		"	
5	Niepołomice	Bochnia	3-7 "		3000						100	2500		z wolnej ręki	
6	Mikuliczyn	Nadwórna	11-22 "									9500		"	
7	Mizuń	Dolina	16-20 "				1862				34000			"	
8	Muszyna	N. Sącz	3-9 "	1052						183	105			"	
9	Polanica	Bolechów							225	2300			I. 29. pap. VIII. " półpap.	"	
10	Starzawa	Dobromil	4,5 "	1000			3880							"	
11	Tustanowice	Drohobycz	9,5 "				1500							"	
R a z e m :				114568	5700	8505	9267	20	2175	2483	195212	41820			