

RYNEK DRZEWNY I BUDOWLANY



ORGAN DLA HANDLU I PRZEMYSŁU DRZEWNEGO ORAZ BUDOWLANEGO

Rynek Drzewny: Rok XI.

Rynek Budowlany: Rok II.

Lokomobile stacyjne fabr. **H. Cegielski** S. A. Poznań

są najbardziej rozpowszechnione,
ponieważ są najekonomiczniejsze
i najbardziej trwałe w eksploatacji

Wystarczy zwrócić uwagę
na konstrukcję wyciągalnego paleniska
i rur płomiennych, aby lokomobili tej dać
wyższość nad innymi

603

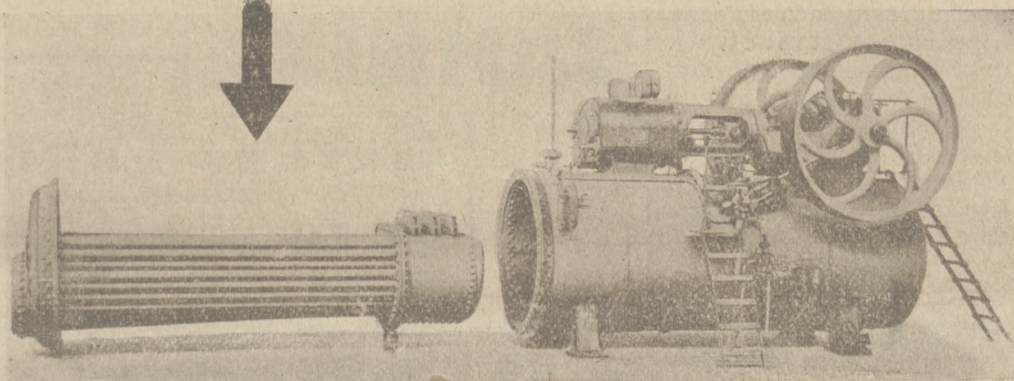

Lokomobila jednocylindrowa wolnoobrotowa.

- Niskie obroty
- Nadzwyczaj łatwa obsługa
- Lepsze wyzyskanie paliwa i pary
- Łatwość przeciążenia
- Szeroki obszar regulacji obrotów

NA POWSZECHNEJ WYSTAWIE KRAJOWEJ W POZNANIU
WYROBY FABRYKI ODZNA CZONE ZOSTAŁY

3-ma wielkimi złotymi medalami

co jest najlepszym dowodem ich jakości.



Szczegółowe prospekty i odwiedziny naszych inżynierów na żądanie

ŻOŁĘDZIE ŚWIEŻEGO ZBIORU

POLECAMY detal. i wagonowo. — Do jesiennych wysiewów. Prosimy o niezwłoczne zapewnienie sobie dostawy

SKŁADNICA NASION LEŚNYCH
Przeglądu Leśniczego - Rynku Drzewnego, Poznań, W. Garbary 20 - Tel. 1820

Submisja na drewno użytkowe. 645

Państw. Nadl. Durowo

pow. Wągrówiec, stacja kol. Wągrówiec, sprzedaje na ogólnych warunkach sprzedaży drewna wyrob., obowiązujących w D. L. P. Poznań następn. drewno użytk. z roku gosp. 1928-29.

- Los 1.** Leśn. Dębina oddz. 1, 2, 4, 41 — 96 szt. dłuż. sosn. — 58.77 m³ II, III, IV kl.
- Los 2.** Leśn. Dębina oddz. 28, 39, 40, 41 — 215 szt. dłuż. sosn. — 95.43 m³ I, II, III, IV kl.
- Los 3.** Leśn. Dębina oddz. 38 — 38 szt. dłuż. brzożow. 21.75 m³ II, III, IV kl.
- Los 4.** Leśn. Orla oddz. 54, 59, 65 — 209 szt. dłuż. sosn. — 102.96 m³ I, II, III, IV kl.
- Los 5.** Leśn. Orla w 8 oddz. — 255 szt. dłuż. sosn. — 125.31 m³ I, II, III, IV kl.
- Los 6.** Leśn. Orla w 5 oddz. — 62 szt. dłuż. dębów. — 24.96 m³ I, II, III, IV kl.
- Los 7.** Leśn. Orla oddz. 59, 62 — 52 szt. dłużyc brzożow. — 21.22 m³ II, III, IV kl.
- Los 8.** Leśn. Rąbczyn oddz. 102, 81 — 138 szt. dłuż. brzożow. — 28.46 m³ III, IV kl.
- Los 9.** Leśn. Rąbczyn w 7 oddz. — 15 szt. dłuż. dębów. — 12.36 m³ I, II, III, IV kl.

Oferty z napisem „Submisja“ w zalakowanych kopertach należy nadesłać do Nadleśnictwa do dnia **14 listop. 1929 r.** godz. 11,30, poczem nastąpi otwarcie ofert. Zatwierdzenie ofert zastrzega sobie Dyrekcja. Drewno powyższe może być kredytowane i bliższych wyjaśnień, dot. warunków sprzedaży i kredytu udziela Nadleśnictwo. Ceny należy podać przeciętnie dla wszystkich klas za 1 m³ w słowach i cyfrach. Oferenci winni złożyć wadium w wysokości 5 proc. ofiarowanej ceny kupna.

Nadleśniczy.

**POSZUKUJEMY
10 wagonów**

olszowej stolarki odziomkowej

suchej, 20 mm grubości, w dług. 2.50 m
i co ½ metra wżwyż aż do 6 metrów.

Oferty franco **granica Leszno**
do Admin. R. Drzewn. pod **nr. 643**

Poszukuję

lokomobili

używanej, w dobrym stanie

o sile 60 koni P. S LANCA lub WOLFA oraz

TRAKU

HOFMANOWSKIEGO lub BLUMWEGO i Syn
od 650 do 700 mm. rama (przełot)
również w dobrym stanie.

Oferty uprasza się skierować do Administracji „Rynku Drzewnego i Przeglądu Leśniczego“ pod numer **641.**

Dominium Wałycz

poczta i stacja kolejowa Wąbrzeźno 635

sprzeda na pniu

37 morgów czterdziestoletniej świerczyny i 25 morgów olszyny korkowej

Reflektanci do kupna mogą oglądać drzewostan każdego dnia.

JAMNIKA

634

**ciętego na lisy
KUPIĘ.**

SZYBA, JEDLEC, p. Gołuchów, pow. Pleszew

Ca 200 cbm miękkiego dębowego towaru stolarskiego

w wszystkich grubościach ma do oddania 638

ALFONS SPITZER - Poznań, Stary Rynek 37

Mamy do oddania 636

większe ilości desek sosnowych

obrzynanych 23 mm

jak również wszelkie inne materiały tarte.

MŁYN PAROWY i TARTAK T. z o. p., ZBĄSZYŃ

RYNEK DRZEWNY I BUDOWLANY

ORGAN DLA HANDLU I PRZEMYSŁU DRZEWNEGO ORAZ BUDOWLANEGO
OFICJALNY ORGAN ZWIĄZKU PRZEMYSŁOWCÓW DRZEWNYCH W POZNANIU

Rynek Drzewny: Rok XI. Wychodzi w poniedziałki, środy i piątki. Rynek Budowlany: Rok II.

PRZEDPŁATA na listopad 1929 r., wynosi: w Poznaniu przy odbiorze w ekspedycji: 6,00 złotych. Na pocztach 6,45 złotych. Pod opaską wprost z ekspedycji w kraju i w wolnym mieście Gdańsku 7,50 złotych. Pod opaską za granicą (oprócz Gdańska), 8,00 złotych. Numer pojedynczy kosztuje: w Poznaniu w Ekspedycji 50 groszy. Z przesyłką pocztową w kraju i w Wolnym mieście Gdańsku 60 groszy. Zagranicą 70 groszy.

Redakcja, Administracja i Ekspedycja
„RYNKU DRZEWNEGO i BUDOWLANEGO”
Poznań, Wielkie Garbary 20. Nr. telefonu 3406
D R U K A R N I A
Poznań, Wielkie Garbary 20 Nr. telefonu 1820
Konta bieżące: P. K. O. 206-377 — Bank Handlowy w
Warszawie Oddz. w Poznaniu — Bank Przemysłowców
Poznań — Bank Pozn. Ziemstwa Kredyt. w Poznaniu.

OGŁOSZENIA: Za tekstem 20 gr. od miejsca milimetr (strona czterolimowa). W tekście zaś lub przed tekstem 55 gr. od miejsca milimetr. (strona dwulimowa).
OGŁOSZENIA: Z tabelkami o 30 procent więcej. Przy większych i kilkakrotnych ogłosz. stosowny jest rabat. Dla poszukuj. posad przy jednorazowym ogłoszeniu 30 proc., przy dwurazowym 40 proc. i p. z. trzyrazowym 50 proc. rabatu. — Każda nowa podwyżka obowiązuje wszystkie już przyjęte ogłoszenia od dnia — zmiany cen bez uprzedniego zawiadomienia. —

Przedruk dozwolony tylko za podaniem źródła „Rynek Drzewny i Budowlany w Poznaniu”

Przebieg i bilans katastrofy sówkowej w Wielkopolsce

(Dokończenie).

Drewno posówkowe było w zasadzie równowartościowe materiałowi zupełnie zdrowemu, gdyż drzewostany zniszczone w większej mierze w odpowiednim czasie były wyrabane. Dalszym jednak warunkiem, podtrzymującym nadal dobrą techniczną wartość oraz zapobiegającym ewentualnemu zepsuciu się drewna, było spieszne zwiezienie drewna do tartaków, natychmiastowe przetarcie wartościowych materiałów na deski, wzgl. inne sortymenty i układanie w stosy. Główną rolę odgrywał więc w tym wypadku pospiech. Jak już wyżej zaznaczono, więcej wartościowe drewno zostało szybko i wczas ścięte, sprawa natomiast wywozu drewna z lasu przy tak olbrzymich masach natrafiała na trudności, które pokonać było niemożliwe. Jedynym wyjściem z tej sytuacji była przeróbka drewna na miejscu w lesie. Należało zatem jaknajwięcej materiału przecierać w lesie na lotnych traktach, lecz także o ile możności zatapiać drewno w rzekach i jeziorach, kopalniaki zaś wyrobić w stemple i złożyć je w stosy. Na to trzeba było jednak olbrzymich kapitałów, jakimi w większej części firmy nie rozporządzają. W początku prace około wyróbki i przeróbki poszły żywym tempem naprzód, po pewnym jednak czasie intensywność ustąpiła z powodu trudności finansowych. Olbrzymi aparat urzędniczy, bardzo często fachowo nie wyszkolony i po raz pierwszy zatrudniony w drzewnictwie, pożerał wielkie sumy, gdyż płacono wcale pokazywane gaże, nie stojące w stosunku do wydajności pracy, a ceny robocizny wzrastały wskutek konkurencji między poszczególnymi firmami coraz więcej. Wpłaty nie zostały regularnie uskuteczniiane, co znów wywołało rozgoryczenie wśród robotników i było powodem do lokalnych strajków, trwających dłuższy lub krótszy czas.

Taki stan rzeczy musiał oczywiście wpłynąć ujemnie na jakość drewna, gdyż kardynalny warunek — szybkie usunięcie drewna z lasu oraz natychmiastowa przeróbka jego, nie był przestrzegany.

Wilgoć gleby oraz wpływy atmosferyczne działały niszcząco na materiały, w szczególności cieńsze, które zaczęły sinieć i próchnieć, wskutek czego za drewno, które w razie zastosowania wskazówek, podanych przez instytuty naukowe przyniosłoby takie ceny co drewno nieuszkodzone, nie można już było osiągnąć normalnych cen. Pierwonabywcy, widząc zbliżającą się katastrofę starali się wciągnąć do interesu niezaangażowane dotychczas kapitały — były to firmy o zasadach uczciwości kupieckiej, którym chodziło o zachowanie reputacji. Inni natomiast — o „młodej” tradycji kupieckiej — oddawali swoje prawa, wynikające z kupna, osobom trzecim za „odstępne”. Pozbyli się też w łatwy sposób kłopotów, a w dodatku mieli pewien zysk. Pozostawali oni coprawda nadal odpowiedzialnymi za sfinalizowanie transakcji, lecz przeważnie nie mieli czem odpowiadać.

Zarazem wpływały do Administracji Lasów coraz częściej wnioski o przesunięcie terminów płatności lub o zniżkę ceny za zakupione drewno. Jako powody do takiego kroku podawano momenty, że drewno było liche, psuło się szybko, tracąc na technicznej wartości, że przekazany obiekt był o wiele większy od zakontraktowanego w umowie, że materiał był źle wyrobiony oraz zawierał dużo chorego drewna. Wiadomo jednak, że co fiskus raz posiada, to niechętnie oddaje. Administracja zajęła wobec tego rodzaju wniosków odmowne stanowisko, wychodząc z założenia, że tak sprzedający jak kupujący przed dojściem do skutku aktu sprzedaży — kupna przeprowadzili dokładną kalkulację i brali pod rachubę wszelkie ewentualności, mogące wyniknąć z tak olbrzymich transakcji. Pierwszego z wyżej przytoczonych argumentów nie brano dlatego pod rozwagę, gdyż psucie się drewna zależne było od sposobu i szybkości usunięcia go z lasu, a więc zależne było od samego nabywcy; drugi argument upadał także, gdyż nabywca zobowiązał się do odbioru całkowitej przekazanej masy, określonej umo-

wą. Jedynie trzeci i czwarty argument byłby rozpatrzony, gdyż wobec pospiechu w eksploatacji utrudnionego i niedostatecznego dozoru nad wyrobem oraz wobec tego, że przy eksploatacji zatrudnieni byli prawie tylko robotnicy sezonowi, nie znający się na rzemiośle, prawidłowa sortymentacja drewna była niemożliwa. W końcu spory między Administracją a nabywcami doszły przed forum ministerstw, wynikiem czego było, że Zarząd Lasów musiał uczynić znaczne nieraz ustępstwa w formie zniżki cen za drewno.

Jeszcze inna okoliczność sprawiała firmom nielada trudności, a mianowicie dostawa przez Dyrekcję P. K. P. wagonów, która dla ładunku drzewa była zupełnie niewystarczająca, — niedostarczenie wagonów stało w związku ze wzmożonym eksportem węgla polskiego. Przez brak wagonów dla eksportu drzewa oraz do tartaków krajowych, narażało się nie tylko eksportera i właściciela drzewostanów zniszczonych na poważne straty, lecz przede wszystkim narażało się majątek narodowy na niepotrzebny uszczerbek. Popierano bowiem jedną gałęź przemysłu (węgla) kosztem innej.

Powyższe momenty hamowały prawidłowy bieg w wywiązaniu się z aktu kupna—sprzedaży. W przeważnej części kupcy nie sfinalizowali transakcji w terminie wyznaczonym umową. Następujące zestawienie podaje stan zadłużenia w poszczególnych nadleśnictwach w dniu 1. 10. 1927 oraz w dniu 1. 10. 1928 r.

zołach, jakimi się obarczyły tak firmy jak Administracja Lasów.

Reasumując powyższe, dochodzimy do wniosku, że:

1. Oddanie większych obiektów w jedną lub kilka rąk — jak to miało miejsce przy transakcjach sówkowych — nie jest wskazane, a odwrotnie, wprost szkodliwe. Nasz handel drzewny nie ma zbyt szerokich podstaw finansowych, a jeszcze skromniejsze kredyty, gdyż banki nasze — jak wiadomo — bardzo mało biorą udziału w handlu drzewnym — by sobie mógł pozwolić na zawieranie umów na wielkie objekty. Cóż bowiem pomoże zawieranie dużych kontraktów, jeżeli się ich nie dotrzyma?

2. Hurtową sprzedaż drewna firmom niefachowym — czyli kupcom przygodnym, którzy wyrostali podczas kampanii sówkowej jak grzyby po deszczu, należy ograniczyć do minimum. Podobna bowiem kategoria kupców, bez tradycji kupieckiej i odpowiedniej solidności, opiera swe kalkulacje nie na ścisłych obliczeniach uczciwych transakcji, lecz na czynnikach spekulacyjnych, co wywołuje tylko zamęt i dezorientację, szkodząc bez wątpienia poważnym kupcom - przemysłowcom, pragnącym pokryć swoje zwiększone zapotrzebowanie drewna.

3. Przemysłowcy i kupcy drzewni, winni przez swe organizacje zawodowe wpływać na czynniki urzędowe w kierunku ułatwienia im wywiązywania się z zobowiązań zarówno wobec Zarządu Lasów,

Nadleśnictwo	Według stanu z dnia	Wynosił dług z transakcji zawartych w roku gospodarczym				Drobne pozostałości (d'ugi)	Ogólny stan zadłużenia w dniu	
		1924/25	1925/26	1926/27	1927/28		1. 10. 1927	1. 10. 1928
		zł	zł	zł	zł		zł	zł
Boruszynek	1. 10. 1927	525.509	787.909	203.818	—	38.615	1.555.851	
	1. 10. 1928	125.633	472.331	55.290	47.714	1.600		702.568
Bucharzewo	1. 10. 1927	1.819.419	19.695	10.428	—	17.751	1.867.293	
	1. 10. 1928	1.600.091	9.383	—	529	477		1.610.030
Drawsko	1. 10. 1927	235.064	154.933	6.667	—	11.484	408.148	
	1. 10. 1928	—	—	—	—	—		—
Margonin	1. 10. 1927	8.015	—	53.222	—	11.336	72.573	
	1. 10. 1928	8.015	—	23.043	55.822	2.398		89.278
Międzychód	1. 10. 1927	552.133	261.393	78.640	—	23.220	915.386	
	1. 10. 1928	543.212	229.224	4.500	64.504	—		841.440
Oborniki	1. 10. 1927	131.836	116.128	414.634	—	4.738	687.336	
	1. 10. 1928	60.546	222	169.183	176.840	2.639		409.435
Podanin	1. 10. 1927	13.059	117.622	594.261	—	15.838	740.780	
	1. 10. 1928	400	113.170	398.336	445.060	5.771		962.737
Potrzebowice	1. 10. 1927	883.405	154.462	201.748	—	68.801	1.308.416	
	1. 10. 1928	289.185	11.312	33.674	88.522	16.963		439.656
Promno	1. 10. 1927	—	16.841	565.084	—	7.796	589.721	
	1. 10. 1928	—	—	77.200	239.474	4.165		320.839
Śieraków	1. 10. 1927	1.304.567	368.379	262.175	—	18.971	1.954.092	
	1. 10. 1928	588.594	—	14.887	91.246	1.414		696.141
Wronki	1. 10. 1927	534.306	114.843	140.659	—	43.303	833.103	
	1. 10. 1928	316.431	71.398	—	69.688	5.536		463.053
Razem	1. 10. 1927	6.007.313	2.112.202	2.531.331	—	261.853	10.932.699	
	1. 10. 1928	3.532.107	907.040	776.118	1.279.399	42.963		6.535.227

Ogólny stan zadłużenia wynosił w dniu 1. 10. 1927 — **10.932.699 zł**; można naogół przyjąć, że w dniu tym wszelkie transakcje, zawarte w latach 1924-25 i 1925-26 miały być ukończone. Fakt, że na dzień 1. 10. 27. było niewyrównanych rachunków z lat 1924-25 i 1925-26 na kwotę 8.119.515 zł, dowodzi o trudnościach, jakie miały firmy przy wywiązaniu się z kontraktu. W dniu 1. 10. 1928 stan zadłużenia wynosił **6.535.227 zł**, z czego na lata 1924-25 i 1925-26 przypada 4.439.147 zł, czyli, że dług z lat 1924-25 i 1925-26 zmniejszył się w stosunku do stanu z 1. 10. 1927 r. o 3.780.368 zł. Nie trzeba tutaj komentarzy; same liczby mówią o kłopotach i mo-

jak wobec odbiorców. Będzie to jednak możliwe tylko wówczas, jeżeli wśród drzewiarzy ugruntuje się świadomość siły, leżącej we wspólnym i solidarnym występowaniu w sprawach zawodowych.

Świerkowy, olchowy, dębowy
materiał (okrągłaki) kupuje stale
KRBEČ & PŘIBYL, sklad drewa ČESKÁ TŘEBOVA ČECHY

Kalendarz terminowy.

Skróty: L = licytacja, S = submisja, P = przetarg, W = z wolnej ręki.

Miejscowość	Dyrekcja wzgl. wojew.	Sprzedający	Spos. sprz.	Termin	Kłody i dłużyce użytkowe m ³							Uwagi	Ko- palniaki		Pa- pierówka		Opał
					sosna	świerk	jodła	dąb	buk	brzoza	olcha		rodz. drew.	m ³	rodz. drew.	mp.	mp.
Oborniki	Poznań	Nadleśn.	L	6. XI.	—	—	—	—	—	—	—	na drewno użytkowe opałowe i dwóch baraków	—	—	—	—	—
Chełmo	Toruń	Nadl. Jamy	L	7. XI.	—	—	—	—	—	—	—	na wiklinę na obszarze 20,51 ha	—	—	—	—	—
Czekanowo	Pomorskie	Zarząd Maj. Czekanowo	S	15. XI.	—	—	—	—	—	—	—		700	—	—	—	—

Podkłady dla P. K. P., a ceny eksportowe drewna polskiego

Warszawski dziennik „Kurjer Poranny“ zajmuje się w swym wydaniu z dnia 29 października b. r. sprawą przetargów na dostawę podkładów kolejowych dla P. K. P., doszukując się równocześnie związków pomiędzy niskimi cenami niektórych oferentów, a cenami eksportowymi polskiego drewna.

Wywody „Kurjera Porannego“ są bardzo charakterystyczne i ciekawe dla naszych sfer drzewnych, to też podajemy je poniżej w całości, wstrzymując się ze swej strony od wszelkich komentarzy.

Oto co pisze wspomniane pismo:

„Dnia 21 bm. we wszystkich dyrekcjach kolejowych odbył się przetarg na dostawę podkładów dla P. K. P. Na ogólne zapotrzebowanie 2 milionów 200 tysięcy progów ministerjum rolnictwa zarezerwowało sobie dostawę 500 tysięcy sztuk.

Ze względu na tegoroczną koniunkturę, oferty tym razem były niższe niż zeszłoroczne. Szereg firm zgłosiło ceny do 10 proc. niższe od zeszłorocznych. Inne zaś — i tutaj zaszedł fakt zastanawiający — skartelizowawszy się, podały ofertę o 33 proc. niższą od zeszłorocznej.

Czem zjawisko podobne wytłumaczyć? Gdzie tkwi tajemnica, że między ofertami tych dwóch typów jest aż 23 proc. różnicy?

Okazuje się przedewszystkiem, że zarówno w Polsce, jak i w innych krajach, najpoważniejszym odbiorcą drzewa jest ministerjum komunikacji, ono więc, z natury rzeczy, ma decydujący wpływ na kształtowanie się cen drewna, a punktem wyjścia jest przedewszystkiem cena na progi, przyjęta przez ministerjum komunikacji. Cena zatem na progi tej firmy, która wychodzi zwycięsko z przetargu, staje się tą ceną, która normuje transakcje drzewne na rynku wewnętrznym. Jeżeli zatem dana firma ofiarowała drewno kolejom nawet ze stratą dla siebie, to odbije to sobie wielokrotnie, zakupując na eksport w ten sposób obniżone w cenie drewno.

Dlaczego jest to możliwe?

Dlatego, że eksport drewna wynosi przeszło 50 proc. polskiej produkcji leśnej. Jeżeli więc jakiś oferent, jak właśnie jest w tym wypadku, straciłby 2 miliony złotych na dostawie progów dla P. K. P., to jednocześnie zarobiłby dziesiątki milionów zł na eksporcie, biorąc pod uwagę obniżoną sztucznie cenę drewna w Polsce i cenę, jaką można uzyskać na rynkach zagranicznych. Prawda, że owe 2 miliony złotych zarobi ministerjum komunikacji i, jako takie, musi się z tem liczyć. Ale jednocześnie z eksportu drewna za granicę otrzyma Polska z tego powodu mniej o przeszło 100 milionów złotych, jak określają fachowcy. W ten sposób ministerjum komunikacji oszczędza wprawdzie 2 miliony zł (co może mieć znaczenie w dyskusji sejmowej), ale ogólna gospodarka państwa traci z tego powodu stokrotnie więcej. Jest to więc zysk pozorny o cechach raczej demagogicznych.

Jakie więc firmy mogły się zdobyć na to aby oferować ministerjum komunikacji tak niską cenę? Odpowiedź prosta. Tylko firmy, które, udając „dobrodziejów“ kolejni-

ctwa, mają na widoku wyłącznie własny zysk, które traktują Polskę jako teren swej eksploatacji, a stan gospodarki Rzeczypospolitej nie tylko ich nie obchodzi, ale nawet radeby widzieć go w jaknajgorszej sytuacji.

Otóż oferentem tej niskiej ceny są skartelizowane firmy niemieckie w połączeniu z firmą, na której czele stoją dwaj byli komisarze leśni Ukrainy sowieckiej, a mianowicie: „Sosno - Dąb“, za którą kryją się niemieckie t-wo „Sleeperkantor W. Schoenberg G. m. b. H. oraz Wolf Hermann; „Świerk“ i „Budeks“, za którymi kryją się Niemcy Lipman Schalit i Zelman Schalit i wreszcie „Tel S. A.“, której właścicielami są bracia Raskin owi b. komisarze sowieccy, nie posiadający obywatelstwa polskiego. Na terenie polskim firmy te zarejestrowane są pod nazwami o brzmieniu polskim dlatego, aby ułatwić sobie operowanie na tutejszym rynku.

I teraz dopiero staje się zrozumiałe, dlaczego owe skartelizowane firmy, w przeciwieństwie do poważnych firm polskich, ofiarowały P. K. P. tak niską cenę na podkładach.

Sprawa tych ofert przeszła obecnie z dystrykcji kolejowych do ministerjum komunikacji gdzie ostatecznie ma być zdecydowana. Słuszne przeto byłoby, aby były one rozpatrywane nie tylko pod kątem budżetu ministerjum komunikacji, ale i pod kątem ogólnej gospodarki i istotnych korzyści skarbu Państwa. Sprawą tą zresztą, jak słyhać, zainteresowało się ministerjum rolnictwa, które jest gospodarzem państwowych terenów leśnych, stanowiących 60 procent ogólnych obszarów leśnych w Państwie.

Tyle nasi informatorzy“.

Rokowania o rosyjsko- holenderską umowę drzewną

Podobnie jak z Anglią, rozpoczęły się przed kilkoma dniami pertraktacje pomiędzy Rosją sowiecką, a holenderskimi importerami drzewnymi w sprawie zawarcia umowy o wielką dostawę tarcicy iglastej.

Według posiadanych przez nas wiadomości, chodzi o 160.000—180.000 standartów, które Rosja dostarczy ma Holandji, a których wartość przedstawia się okrągło na mniej więcej 2 miliony rubli.

WALTER SCHEUNEMANN AGENTURA DRZEWA

— Bydgoszcz, Gdańska 132. —

Telef. 2. adr. telegr. SCHEUNEMANN-Bydgoszcz

pośredniczy w sprzedaży drzewa wszelkich wymiarów i sortymentów, specjalność wysokowartościowy materiał eksportowy.

Ceny krajowe na rynku wschodnio-malop.

Komisja Cennikowa Drzewna przy Izbie Przemysłowo - Handlowej we Lwowie ustaliła na posiedzeniu dnia 26 października b. r. za drewno w obrocie krajowym (z wykluczeniem transakcji eksportowych) loco wagon stacja załadowcza w województwach: Lwów, Stanisławów i Tarnopol następujące ceny:

Drewno jodłowe i świerkowe:

drewno celulozowe od 10 cm począwszy w odczubie i wyżej z maksymalną domieszką jodły w ilości 20 proc.	zł	31,50
drewno kopalniane: od 10 cm średnicy w odczubie 1,50 m dł. i wyż.	"	29,—
drewno dłużycowe w całych dług. najmniej 14 cm w odczubie: od 21 cm do 36 cm i więcej średnicy zrównanej	"	37,—
drewno kłocowe; kłoc tartaczne: 4 m dł. i wyż. średnicy w odczubie od 26 cm i wyż.	"	35,—
deski i brusy jodłowe i świerkowe budowlane: 3-6 m dł. 10 cm i wyż. szer. 26, 33, 40, 52 mm grub.	"	78,—
3-6 m dł. 10 cm i wyż. szer. 20 mm grub.	"	83,—
3-6 m dł. 10 cm i wyż. szer. 13 mm grub.	"	93,—
deski i brusy jodłowe z pod piły (sägefällend, faul- u. bruchfrei), a więc materiał, zawierający I, II i III klasę razem z wyłączeniem klasy IV.		
3-6 m dł. 10 cm i wyż. szer. 26, 33, 40, 52 mm grub.	"	91,—
3-6 m dł. 10 cm i wyż. szer. 20 mm grub.	"	99,—
3-6 m dł. 10 cm i wyż. szer. 13 mm grub.	"	109,—
deski i brusy świerkowe z pod piły (sägefällend, faul- u. bruchfrei), a więc materiał, zawierający I, II i III klasę razem.		
3-6 m dł. 10 cm i wyż. szer. 26, 33, 40 52 mm grub.	"	105,—
3-6 m dł. 10 cm i wyż. szer. 20 mm grub.	"	112,—
3-6 m dł. 10 cm i wyż. szer. 13 mm grub.	"	122,—
deski i brusy stolarskie świerk. lub czyste i połączone jodłowe:		
3-6 m dł. 10 cm i wyż. szer. 26, 33, 40 52 mm grub.	"	150,—
3-6 m dł. 10 cm i wyż. szer. 20 mm grub.	"	155,—
3-6 m dł. 10 cm i wyż. szer. 13 mm grub.	"	165,—
deski i brusy IV kl. świerkowe i jodłowe: 3-6 m dł. 10 cm i wyż. szer. 26, 33, 40, 52 mm grub.	"	70,—
3-6 m dł. 10 cm i wyż. szer. 20 mm grub.	"	74,—
3-6 m dł. 10 cm i wyż. szer. 13 mm grub.	"	80,—
deski i brusy świerkowe i jodłowe specjalnych grubości i długości	wedle umowy	
kantówki i rygle rżnięte:		
3-6 m dł. 8×8 i wyż. grube	zł	92,—
6-8 m dł. 8×8 i wyż. grube	"	99,—
ponad 8 m dł. 8×8 i wyż. grube	wedle umowy	
łaty rżnięte:		
3-6 m dł. 26-50 mm grub. 46-52 szer.	zł	105,—
1-2,50 m dł. 13/40 mm grub. 46-52 szer.	"	55,—
drewno ciosane:		
3-6 m dł. w grubościach do 16×18 nad 6-9 m dł. w grub. do 16×18	"	55,—
nad 9 m dł. w grub. do 16×18	"	68,—
w grubościach wyższych	wedle umowy	
Drewno sosnowe.		
drewno kopalniane: 10 cm średnicy w odczubie 1,50 m dł. i wyż.	zł	29,—
deski i brusy sosnowe budowlane:		
3-6 m dł. 10 cm i wyż. szer. 33, 40, 52 mm grub.	"	104,—
3-6 m dł. 10 cm i wyż. szer. 13, 20, 26 mm grub.	"	90,—
3-6 m dł. 16 cm i wyż. szer. 33, 40, 52 mm grub.	"	108,—
deski i brusy sosnowe stolarskie nieobryznane: 4-6 m dł. 16 cm i wyż. szer. 26, 33, 40, 52 mm grub.	"	145,—
kantówki i rygle rżnięte:		
3-6 m dł. 8×8 i wyż. grube	"	120,—
6-8 m dł. 8×8 i wyż. grube	"	130,—
ponad 8 m dł. 8×8 i wyż. grube	wedle umowy	
drewno ciosane:		
3-6 m dł. w grubościach do 16×18	zł	63,—
3-6 m dł. w grubościach od 18×21 i wyż.	"	68,—
nad 6-9 m dł. w grub. do 16×18	"	80,—
nad 6-9 m dł. w grub. od 18×21	"	95,—
nad 9 m w grubościach wyższych	wedle umowy	

deski sosnowe heblowane na pióro i wpust: 3-6 m dł. 10-18 cm szer. zł 135,—

Drewno dębowe:

materiał rżnięty 3 m dł. i wyż., I kl. II kl. III kl.		
boulsy w bloki złożone	zł	255,— 200,— —
brusy nieobryzn. (luźny towar)	"	165,— 120,—
deski nieobryzn.	"	150,— 105,—
deski i brusy obrzyn. tow. paryski od 1½ w górę	"	270,— 240,— —
deski i brusy obrzynane od 1 m dł. i wyż. zwykle krajowe	"	180,— 120,—
fryzy krótkie	"	270,— 210,— 160,—
fryzy długie	"	280,— 240,— —
drewno kantowe		wedle umowy

Drewno jesionowe:

Kłoc od 3 m i wyżej długie:		I kl. II kl.
od 50 cm średnicy	zł	140,— 100,—
30-39 cm średnicy	"	95,— 65,—
20-29 cm średnicy	"	50,— —
bez kory w odczubie i wyżej; dopuszczalne 10 proc. od 2 do 3 m dług. Materiał rżnięty 3 m dł. i wyż. w bloki złożone	"	230,— 185,—
boulsy w bloki złożone	"	230,— 185,—
brusy nieobryznane (luźny towar)	"	180,—
deski nieobryznane (luźny towar)	"	165,—
deski i brusy obrzyn. od 1½ m dł. i wyż.	"	130,—

Drewno brzostowe:

Kłoc od 3 m i wyżej długie:		
od 50 cm średnicy	"	70,— —
30-39 cm średnicy	"	50,— —
(bez kory) w odczubie i wyżej; dopuszczalne 10 proc. od 2 do 3 m dług. Materiał rżnięty od 3 m dług. i wyżej.		
boulsy w bloki złożone	zł	150,— —
brusy nieobryznane (luźny towar)	"	120,— —
deski i brusy obrz. od 1½ m dł. i wyż.	"	100,— —

Drewno jaworowe:

Kłoc od 3 m i wyżej długie:		
od 50 cm średnicy	"	130,—
40-49 cm średnicy	"	130,—
25-29 cm średnicy	"	90,—
25-29 cm średnicy	"	65,—
(bez kory) w odczubie i wyżej; dopuszczalne 10 proc. od 2 do 3 m długości.		

Drewno bukowe:

Kłoc zdrowe tartaczne, od 26 cm grubości (bez kory) w odczubie i wyżej	zł	50,—
materiały rżnięte nieobryznane: od 2 m i wyż. dł. i 26 mm grubości i wyżej	"	100,—

Drewno olchowe:

Kłoc 3 m dł. i wyżej:		I kl. II kl.
22-29 cm w odczubie	zł	55,— 40,—
od 30 cm w odczubie i wyżej	"	80,— 50,—
materiał rżnięty od 2 m dł. i wyż. 13 mm grub. od 10 cm szer. i wyż.	"	165,—
20 mm grub. od 10 cm szer. i wyż.	"	155,—
26/105 mm grub. od 10 cm szer. i wyż.	"	150,—

Drewno brzożowe:

Kłoc od 3 m dł. i wyż. od 22-29 cm w odczubie		I kl. II kl.
od 30 cm w odczubie i wyżej	zł	50,— —
	"	70,— —

Drewno osikowe:

od 1,10 m dł. i wyżej:		
do 21 cm w odczubie (celulozowe)	zł	45,—
od 22 do 29 cm w odczubie	"	65,—
od 30 cm w odczubie i wyżej	"	70,—

Niema likwidacji w Stołpcach

Przed niedawnym czasem doniosło wiedeńskie czasopismo drzewne „Internationaler Holzmarkt“ jakoby ruch na tartaku Anglo - European Company Ltd. Londyn został wstrzymany, a nawet firma miała przystąpić do likwidacji tego przedsiębiorstwa. Wiadomość ta nie polega na prawdzie, gdyż wspomniana firma tartaku w Stołpcach nie zamierza likwidować, ani też dotychczas nie wypowiedziała pracy robotnikom.

Określenie „cirka“ (ca) w umowach drzewnych

Przy zawieraniu umów na dostawę zarówno okrągłaka, jak i tarcicy utarł się zwyczaj podawania ilości materiału z dodatkiem słówka „ca“ (cirka). Określenie takie spotyka się nawet jeżeli chodzi o sprecyzowanie właściwości towaru, a więc na przykład — ca 30 proc. kl. I — lub — ca 10 proc. nasinienia — itp.

W praktyce handlu drzewnego okazuje się dość często, że kontrahenci nie zawsze zdają sobie sprawę co do znaczenia tego, napozór błahego, słówka. Bez wahania możemy powiedzieć, że owo „ca“ daje korzyści jednostronne i to prawie zawsze stronie sprzedającej. Według zwyczajów, przyjętych w handlu drzewnym określenie „ca“ oznacza 10 proc. mniej lub więcej, czyli, że sprzedający może dostarczyć 10 proc. ilości sprzedanego towaru mniej lub więcej, a kupujący obowiązany jest tak dostawę przyjąć. Przedstawmy rzecz na przykładzie.

Ktoś przyjął dla danej firmy przemysłowej dostawę 100 m³ jakiegoś materiału drzewnego. Ilość ta obowiązuje więc go bezwzględnie, t. zn., że owa firma od kupca drzewnego nie przyjmie mniejszej ilości, ale także nie odbierze większej. Z tartaczni-kiem natomiast kupiec drzewny zawarł umowę na ca 100 m³. Tartacznik ma więc pozostaw. ewentualność dostarczenia także albo 90 m³, albo 110 m³. Tartacznik

ma więc pozostawioną ewentualność dostarczenia także, albo 90 m³, albo 110 m³. W pierwszym wypadku kupiec drzewny, chcąc się wywiązać bezgannie ze swej dostawy, zmuszony będzie kupić gdzieindziej i ładować osobno 10 m³, a w drugim wypadku trzeba mu będzie z placu swego odbiorcy odebrać 10 m³ i transportować je na swój skład. Jedno i drugie nie obejdzie się naturalnie bez strat.

Słówka „ca“ używa się również jeżeli chodzi o określenie przeciętnej długości i przeciętnej szerokości. Zwyczaje handlowe ustaliły, że „ca“ dla długości przec. wyraża 10 proc., przy szerokości przec. natomiast tylko 5 proc. To ostatecznie jest bardzo słuszne, gdyż stanowi różnicę, czy ktoś kupując towar o przeciętnej szerokości 25 cm stwierdzi tę szerokość przy dokładnym pomiarze na 22,5 cm, czy też 23,75 cm.

Na tle słowa „ca“ zawartego w umowie powstają też nieraz zatargi przy udzielaniu zaliczek, jeżeli są one w umowie określone procentualnie. Nie można się dziwić, jeżeli kupujący rozumuje w ten sposób, że skoro sprzedającemu wolno dostarczyć 10 proc. materiału mniej, to i jemu wolno ustanowioną zaliczkę o 10 proc. zredukować. Takich zatargów unika się najłatwiej, podając zaliczkę w konkretnych cyfrach, a nie procentach.

Zasady przy zawieraniu umów

Wiadomo każdemu drzewiarzowi, że przy zawieraniu umów czy to sprzedaży, czy kupna nie można nigdy być dość ostrożnym. Mimo przestrzeżeń ze strony kolegów i wskazówek prasy fachowej, jak należy sporządzać umowy drzewne zawsze się jeszcze zdarza, że ten czy ów „wpadnie“. To też jeszcze raz chcemy zwrócić na tem miejscu uwagę na niektóre zasady i zwroty, zachodzące w tych umowach.

Najkorzystniej dla sprzedającego jest oddawanie towaru na podstawie akceptowania przez kupującego na miejscu, t. zn. na placu tartaczny przy składzie. Lecz i tu powstają zatargi, a mianowicie kupiec po odbiorze twierdzi, że uznał li tylko jakość, a nie ilość towaru, który na podstawie oględzin zakupił. To też należy spowodować kupującego do oświadczenia, że uznaje nie tylko jakość, lecz również przyjmuje bez zastrzeżeń masę oglądanej przez siebie partji, o ile naturalnie nie chodzi zgóry o określoną ilość m³.

Wielkie znaczenie posiada zachodzące w umowach zdanie: „materiał winien być zasadniczo biały, przyczem jednak kupujący toleruje nasinienie do 10 proc.“. Co oznaczają owe 10 proc.? Znaczą, że na każde 100 sztuk sprzedanego materiału 10 sztuk może być nasiniałych, reszta, tj. 90 sztuk musi być biała. Mylne jest natomiast tłumaczenie, że powierzchnia każdej sztuki może być w 10 proc. nasiniałą.

W końcu wspomnimy jeszcze o różnicy sprzedawania materiału sosnowego „białego“ (blank), a towaru „nienasiniałego“ (blaufrei).

Aby zapobiec wszelkim nieporozumieniom na tem tle zaleca się unikać w umowie wzmianki, że sprzedany zostaje materiał „biały“, a wystarczy zupełnie użyć słowa nienasiniały. Powodem winno być to, że towar leżący przez długi czas na staplu i nie zaszokowany traci wskutek wpływów atmosferycznych, jak słońce i deszcze, na świeżość wyglądu (by-

najmniej nie na jakości) i staje się szarym (wettergrau), zdarzały się już wypadki, że kupujący taki towar kwestjonował, obstając przy tem, że kontraktowo zakupił towar biały. W rezultacie przyznawano mu też słuszność. Wypadki takie w praktyce są coprawda rzadkie, lecz nie zaważdzi zapobiegać im przez ścisłe określenie, zalecone powyżej.

Najsłuszniejszą zaś zasadą, na której sprzedający najlepiej wyjdzie, jest niepodawanie w umowie towaru za lepszy, niż on faktycznie jest. Takie „upiększanie“ mści się czasem sromotnie.

40.000 m³ drewna splawionych przez Dźwinę

28-go października porwała rzeka Dźwina, nabrała wskutek długotrwałych deszczów, około 40.000 m³ drewna, należącego do różnych przedsiębiorstw tartacznych. Wysłano natychmiast robotników, celem uratowania drewna. Wskutek pływania tak wielkiej ilości kłód, zagrożone są liczne tamy i kilka mostów.

Przyczyny i rodzaje sinienia drewna

Przy oglądaniu najrozmaitszych partji materiałów tartych, często spostrzega się wśród nich pewne wady, które powstają wskutek nieodpowiedniego obchodzenia się z materiałami.

Najczęściej się zdarza, że drewno sinieje, co wpływa bardzo ujemnie tak na wygląd jak i na jakość materiału.

Samo sinienie następuje z powodu opanowania drewna przez grzybek „Ceratostomella pilifera“, który na wilgotnem drzewie szybko się rozwija i bardzo łatwo, za pomocą narzędzi leśnych, rąk, nóg, trocin etc. przenosi się na zdrowe drewno.

Grzyb ten opanowuje drewno niekorowane, a szczególnie przetarte naskutek niewłaściwego rozmieszczenia stapli (tj. za blisko koło siebie), co nie tylko hamuje parowanie wilgoci z materiałów tarcz, lecz powoduje wchłanianie wydzielin jednego stapla przez drugi. Często bardzo zarazki sinizny dostają się do świeżo staplowanych materiałów tarcz dzięki używaniu starych przekładek, zarażonych już sinizną.

Najbardziej zachodzą wypadki „ukrytego sinienia” (versteckte Bläue), które zachodzi tylko wówczas, gdy materiał był długo wilgotny i sinizna przenikła w głąb drewna. Z powodu wyschnięcia wierzchniej warstwy sinizna znikła, a wyszła na jaw dopiero przy heblowaniu drewna.

Przed kilkoma laty taka ukryta sinizna była powodem procesu, który się skończył wyrokiem na niekorzyść tartaczniaka.

Zdarza się również często, że powodem sinizny jest spóźnione zaszopowanie materiałów tarcz, które leżąc na staplach do późnej jesieni, wchłaniają w siebie wilgoć, która przyczynia się do rozwoju zarazki grzybka, wywołującego siniznę.

Widzimy zatem, że pielęgnowanie materiałów tarcz należy do najważniejszych czynności tartaczniaka. Plac składowy musi być przede wszystkim obszerny i przewiewny, a nawierzchnia jego splanowana równo, odwodniona i usypana żwirem lub żużlem. Należy starać się również, aby nie dostały się na plac składowy trociny, gdyż jak wiadomo, są one skupiskami wilgoci i zarazków grzybka, a tem samem ujemnie oddziałują na materiały tarte. Na placu składowym należy układać staple w dostatecznej odległości od siebie, aby umożliwić dostęp świeżego powietrza, które powoduje wysychanie drewna. O ile możliwości należy staple układać na podwyższeniu i używać bezwzględnie zdrowych przekładek.

W końcu należy przestrzegać aby materiał został zastaplowany najpóźniej we wrześniu, a gdy niema dostatecznej ilości szop zamkniętych, to złożone materiały należy szelnie zakryć i obić deskami.

Przeliczenie daniny lasowej w woj. lwowskim

Rozporządzeniem z dnia 7 października 1929, do L. A. A. 6336 ex 1929, Województwo Lwowskie ustanowiło dla przeliczenia daniny lasowej na ekwiwalent w gotówce w III-cim kwartale b. r. ceny drewna użytkowego na pniu ustalone dla II-go kwartału, podane do wiadomości reskr. z 26 kwietnia 1929 L. A. A. 5158/28, zaś dla przeliczenia daniny w IV-tym kwartale 1929, ceny następujące:

Klasa wartości	Rodzaj drewna				U w a g i
	klon, wiaz, dąb, jesion, jawor	sosna, osika	świerk, jodła	inne	
I.	50	30	29	24	Bóbrka, Gródek, Lwów, Łańcut, Nisko, Przeworsk, Rawa ruska, Rudki, Sokal, Tarnobrzeg.
II.	50	28	27	22	Jarosław, Jaworów, Kolbuszowo, Mościska, Rzeszów, Żółkiew.
III.	47	27	25	20	Drohobycz, Lubaczów, Przemyśl, Sambor
IV.	45	26	24	20	Stryżów, Dobromil
V.	40	24	23	20	Brzozów, Sanok, Stary Sambor
VI.	38	23	22	20	Krosno, Lisko

Ceny ustanowione w powyższej tabeli należy stosować za drewno w lasach, położonych conajmniej w odległości do 5 km od stacji kolejowej normalnotorowej lub rzeki spławnej. Przy obliczaniu należności za drewno w lasach oddalonych od stacji kolejowej normalnotorowej lub rzeki spławnej ponad 10 km stosować należy ceny powyższe z 15-procentową zniżką, przy odległościach ponad 10—20 km z 20-procentową zniżką, zaś przy odległościach ponad 20 km z 25-proc. zniżką.

W jedności siła! Więc się zrzeszajcie!

Większe transakcje ostatnich tygodni

F-a Danziger Sleeperkontor W. Schoenberg, Gdańsk w osobie swego dyrektora p. Kownackiego zakupiła od zarządu lasów Liceum Krzemienieckiego slipy i słupy tel. za łączną sumę 25.000 dol.

*

F-a Josszyf, Warszawa zakupiła u hr. Potockiego w Malkiewiczach 2000 std. bali ang. sosnowych po cenie za std. Ł 8 f-co wag.

*

T-o Standard S. A., Warszawa sprzedała f-ie Gibs Timber et Forest Co, Berlin — Dortrecht (A. Levandovsky) 25.000 szt. sliprów po cenie sh 9.1 za sztukę f-co wag. Gdańsk. Slipy te będą wyrobione w lesie, nabytym u hr. Potockiego w Międzyrzeczu.

*

Ordynacja Dawidgródecka sprzedała f-ie Połak (B-cia Gorlin), Warszawa ok. 6.000 m³ sosny spławnej, znajdującej się przy tartaku na st. Horyń po cenie za m³ wraz z przetarciem zł 50. Drzewo słabe i przeważnie niższych klas.

*

F-a Maran i Dziechciar, Łuniniec sprzedała f-ie I. Goldberger, Gdańsk ok. 1.000 m³ bloków sosnowych nowego cięcia po cenie za m³ f-co wag. sh 40.

Wywóz kłód olszowych w r. 1929

Główny Urząd Statystyczny w Warszawie podaje następujące cyfry o wywozie z Polski kłód olszowych w miesiącach styczeń—wrzesień br.

	Tony	1000 zł
Styczeń	4.453	360
Luty	5.471	610
Marzec	22.242	3.177
Kwiecień	6.469	611
Maj	5.739	531
Czerwiec	7.291	747
Lipiec	10.638	1.038
Sierpień	9.823	974
Wrzesień	7.423	737
Razem:	79.549	8.785

Z tego wywieziono do Austrii: 17.540 ton za sumę 1.766 tys. zł, co stanowi 22,1 proc. wywiezionej masy i 20,1 proc. wartości; do Czechosłowacji: 24.819 ton za 2.452 tys. zł — 31,2 proc. masy i 27,9 proc. wartości; do Niemiec: 32.478 ton za 4.014 tys. zł — 40,8 proc. masy i 45,7 proc. wartości; do innych krajów: 4.712 ton za 553 tys. zł — 5,9 proc. masy i 6,3 proc. wartości.

Wyniki sprzedaży drewna użytkowego i opałowego w nadleśn. państwowych.

Nadleśnictwo Państwowe Mochy D. L. P. Poznań.
Licytacja w dniu 26. października 1929 r.

Dąb	† szczapy opałowe	za mp.	16.80 zł
Sosna	żerdzie I kl.	za szt.	3.20 „
„	† szczapy użytkowe II kl.	za mp.	16.50 „
„	† wałki opałowe	„	11.00 „

Nadleśnictwo Państwowe Margonin-Wieś D. L. P. Poznań.
Licytacja w dniu 27. października 1929 r.

Dąb	szczapy opałowe	za mp.	20.00 zł
„	wałki łupane opałowe	„	17.00 „
Sosna	III kl.	za m ³	55.00 „
„	szczapy opałowe	za mp.	16.00 „

Nadleśnictwo Państwowe Wielowieś D. L. P. Poznań
Licytacja w dniu 29. października 1929 r.

Brzoza	III kl.	za m ³	27.05 zł
„	IV „	„	21.20 „
„	† szczapy opałowe	za mp.	18.00 „

Olcha	II kl.	za m ³	33.75	zł
"	III "	"	26.05	"
"	IV "	"	21.74	"
Sosna	III "	"	47.06	"
"	walki użytkowe	za mp.	18.00	"
"	walki lupane opałowe	"	13.83	"

Wiadomości bieżące

Ceny tarcicy w Medjolanie. W ostatnich dniach notowano w sprzedaży hurtowych franko Medjolan (Milano): Deski jodłowe i świerkowe I kl. — 500 lirów za 1 m², II kl. 350, III kl. 275 lirów. Deski z Karyntji 300 lirów. Belki jugosłowiańskie 220 lirów. Deski modrzewiowe I kl. 600 lirów, II kl. 240 lirów, III kl. 275.

Ceny drzewa opałowego w Wiedniu. W ostatnich dniach notowano franko Wiedeń następujące ceny za wagon 10-tonowy drzewa opałowego: Suche szczapy sosnowe, świerkowe i jodłowe 560 sh austriackich. Szczapy bukowe świeże 390 sh.

Największy tartak państwowy w Czechosłowacji. W tych dniach puszczo w ruch tartak w Stawnicy koło Bańskiej Bystrzycy w Czechosłowacji. Nowy tartak jest największym, jakie znajdują się w państwowym zarządzie leśnym w Czechosłowacji, a budowa jego kosztowała około 8 milionów koron czeskich. Roczna zdolność produkcyjna wynosi 52.000 m³ tarcicy.

Nadużycia przy dostawach podkładów kolejowych w Jugosławii. Według wiadomości, podanych przez dzienniki zagrzebskie, stwierdzono przy zakupie i odbiorze podkładów kolejowych dla jugosłowiańskich kolei państwowych większe nadużycia. W związku z tem aresztowano kilku wyższych urzędników kolejowych i dostawców drzewnych.

Sprawy podatkowe

Najbliższe terminy płatności podatków. 1. Dnia 1 listopada r. b. przypada termin płatności podatku dochodowego, wykazanego w nakazie płatniczym. W razie niezapłacenia tego podatku do dnia 15 listopada br. liczyć się już będą kary za zwłokę w wysokości 2% miesięcznie a nadto może zostać wdrożona egzekucja u płatnika, co pociąga za sobą koszt w wysokości 5% zaległej kwoty (jednorazowo). Podatnicy, którym nakazy płatnicze doręczono po 15 października, winni uiścić podatek nie do 1 listopada lecz do dni 30 po doręczeniu nakazu płatniczego. Wniesienie odwołania nie wstrzymuje obowiązku zapłaty całego podatku. Naczelnik Urzędu Skarbowego może na prośbę płatnika odroczyć zapłacenie podatku do 2 miesięcy, jeśli chodzi o kwotę do 2.000 zł, albo rozłożyć go na raty do 3 miesięcy, jeśli chodzi o kwotę do 5.000 zł. Dalsze ulgi może przyznać jedynie Izba Skarbowa na uzasadnione podanie (stempel 3 zł).

2. Do dnia 15 listopada b. r. należy wpłacić drugą ratę względnie resztę podatku gruntowego. Termin ulgowy 14-dniowy (do 19 listopada) dla kar za zwłokę jak przy podatku dochodowym. Kary za zwłokę wynoszą przy tym podatku 1% miesięcznie. Postanowienia co do egzekucji, odroczeń i rat te same jak przy podatku dochodowym.

3. Do dnia 10 grudnia b. r. przypadnie wpłata podatku majątkowego wedle doręczyci mającego wezwania płatniczego w wysokości zeszłorocznej (zasadniczo). — Do tego podatku niema zastosowania termin ulgowy 14 dniowy dla kar za zwłokę, które zatem liczyć się będą już od 11 grudnia w razie niezapłacenia go ściśle w wyznaczonym terminie.

Postanowienia co do egzekucji, odroczeń i rat te same co przy podatkach wyżej wspomnianych.

MODERNIZACJĘ TRAKÓW

dla powiększenia wydajności przez przebudowanie korpusów i korbów-dów na oryginalne szwedzkie łożyska rolkowo-beczułkowe wykonuje

FABRYKA TRAKÓW I MASZYN DO OBRÓBK DRZEWA
dawn. **C. BLUMWE i SYN, Sp. Akc., Bydgoszcz**

Na żądanie kosztorysy bezpłatnie.

619

Dostawy - kupna - sprzedaże

Licytacja łąk bukowych. Tymczasowy zarząd powiatowy Limanowej sprzeda drogą licytacji we czwartek, dnia 7 listopada o godz. 3 popoł. na tartaku w Dobrej 50 m³ łąk bukowych na wyrób mebli o wymiarach 26—26 i 40—40 w długościach od 40 cm do 1 metra.

Licytanci winni do rąk przeprowadzającego licytację złożyć tytułem wadium 10 proc. ceny wywoławczej, która wynosi 6.500 zł.

Dostawa desek dębowych do Belgji. Direction des Colonies de Bien faissance de l'Etat w Merxplac rozpisuje przetarg na dostawę 2.000 m² desek dębowych pochodzenia wołyńskiego. Oferty należy złożyć do dnia 12 bm. Warunki dostawy wysła wspomniana instytucja.

Dostawa fornierów brzożowych do Łotwy. Wydział Materjałów i Inwentarza głównych warsztatów pocztowych w Rydze (Łotwa — Aspasja Bulewart 10) zakupi w dniu 7 bm. drogą przetargu 1025 fornierów brzożowych. Uczestnicy przetargu winni razem z ofertą złożyć jako wadium 10 proc. sumy danej za towar.

*

Rozwój krajowej fabrykacji lokomobil. Do dziedzin produkcji polskiego przemysłu ciężkiego, wykazującego z każdym rokiem imponujący rozwój, a w których do niedawna miały monopol zagraniczne fabryki, należą lokomobile przemysłowe stacyjne.

Obecnie dzięki wyrobom powyższych maszyn fabryki **H. Cegielski Sp. Akc. w Poznaniu** zdolano zdobyć samowystarczalność w tej dziedzinie, podczas gdy jeszcze w r. 1928 zakupiono zagranicą lokomobile na sumę przeszło 1 i pół miliona złotych.

Lokomobile te wykonane według najnowszych zdobyczy techniki, stoją pod względem doskonałości wyrobu wyżej od fabrykatów zagranicznych i dają najlepszą rękojmię swej drobi w użyciu.

Redaktor odpowiedzialny W. Syrokomla-Syrokomski, za dział ogłoszeń i administrację wydawnictwa St. Schlage. — Członkami Drukarni Rynku Drzewnego T: z o. p. Poznań, ulica Wielkie Garbary nr 20

Mamy do oddania

647

zaraz lub z początkiem wiosny po niższej cenie

większą ilość drzew alejow.

jak akacji, gledycji, kaszfanów, lip zimow. i lato-wych, wiązków, dębu czer. ameryk., topoli kanad. i włoskich, oraz większą ilość 2, 3 i 4 let. świerków szkółkow. 1a, 1 rocznej sosny, akacji, 2 let. szkółk. olszyny czerw. i brzeziny

ZARZĄD LEŚNY TURWIA
pow. Kościan

Poszukuje się kupna większej ilości sosn. okrągłaków

w tem dużo IV kl. nadających się do rżnięcia drzewa wiąz-k. Oferty skier. do „Par“ Poznań Al. Marcinkowskiego 11. pod nr. 44,192

648

Trak Blumwego 800 mm

używany w dobrym stanie **sprzeda** 649

LASGO Sp. Akc.
Fordon k. Bydgoszczy

Sprzedam wagonowo 644

bale brzoż.

po bardzo korzystnej cenie

T. Hoffmann
Handel drzewem

Gniezno Pl. Kościuszki 18.



Naszą przynętę (Tajemnica leśniczych)

węszą zwierzęta na odległość kilometrów.

Pod gwarancją chwyci się już **w pierwszej nocy każdy lis, kuna, tchórz, wilk itd.** Zwierzęta można zwabić w każde życzone miejsce.

Najlepsza przynęta świata, tysiące sukcesów, tysiące listów dziękczynnych.

Schwytano w 10 dniach 24 lisy, 8 dniach 7 kun itd.

Przynęta dla lisów fr. 6,— (ca 10,50 zł) plus porto (Wystarczy)
 dtto dla **kun i tchórzów fr. 5,50** (ca 10 zł) plus porto (na całą zimę.)

Za zaliczką (przy zapłacie zgóry franko) dostarcza

NAVITAS A. G. - MÜLLHEIM 334 (Schweiz).

650

Kierownik tartaku

z 28 letnią praktyką, dobry kalkulator drzewa stojącego, znający się dobrze na wymierzaniu, brakowaniu drzewa okrągłego i tartego według usansu berlińskiego, posiada wykształcenie techniczne, montażu traków oraz budowy nowych traków **poszukuje posady od 1. 1. 1930 r.** ewent. i prędt. j. Zgłoszenia do Rynku Drzewnego pod nr. 646.

J. MALOWANIEC i Ska.

TARTAK - st. Kiverce (Wołyń)

posiada na składzie zeszloroczne, dobrze przeschnięte materiały w wymiarach od 1/2—4" 300
sosna (stolarka), dębina, jesion, olcha, brzoza, grab, klon, brzość. — Przyjmuje obstalunki wymiarowe. — Udziela kredytu wekslowego firmom solidnym.

Województwo Pomorskie.

Nadleśnictwo Państwowe JAMY

poczta Mokre, koło Grudziądza.

W dniu **7 listopada 1929 r.** o godzinie 11-tej odbędzie się w lokalu Strzelnicy w Chełmnie publiczna licytacja na następujące zręby wiklinowe do cięć wiosennych w rewirze Ostrów Paniński (Panińska Kępa) koło Chełmna.

Los nr. 1.	Zrąb nr. I.	3,15 ha 4-let. wikliny
Los nr. 2.	Zrąb nr. VII	4,16 ha 3-let. wikliny
Los nr. 3.	Zrąb nr. XI	2,77 ha 3-let. wikliny
Los nr. 4.	Zrąb nr. XII	5,18 ha 3-let. wikliny
Los nr. 5.	Zrąb bez numeru	3,90 ha 4-let. wikliny
Los nr. 6.	Zrąb nr. X	1,35 ha 1-roczn. wikliny

Zatwierdzenie licytacji zastrzega się Dyrekcji Lasów Państwowych w Toruniu.

Wycinanie wikliny winno być ukończone w terminie do 1. III. 1930 r. a wywóz do dnia 1. IV. 1930 roku.

Należytość winna być zapłacona do Kasy Nadleśnictwa w Jamach najpóźniej do dnia 14 od daty zawiadomienia nabywcy przez Nadleśnictwo o zatwierdzeniu licytacji.

20% zaofiarowanej sumy należy wpłacić bezwzględnie po przyjęciu nadaży w dniu licytacji jako gwarancją dotrzymania warunków kupna, a zwróci się takową dopiero po należytem uprzątnięciu zrębów.

Za jakość i wielkość wydzierżawionego obszaru Nadleśnictwo nie odpowiada.

Szczegółowe warunki ogłoszono na miejscu przed rozpoczęciem przetargu.

617

Nadleśniczy Państwowy.

Poszukuje dla pierwszorzędnych odbiorców

ca 500 m³ odziomków sosn.

60% I kl. reszta II kl.

Oferty upraszam franko granica **Neumittelwalde** włącznie 2% prowizji. 632

ADOLF FRAENKEL Holzkomision Breslau 13

Państwowe Nadleśn. Oborniki

urządza na sali Narożyńskiego w Obornikach w dniu **6 listopada 1929 r.** o godz. 9 i pół licytację na drewno użytkowe (ca 320 m budulcu 2—4 kl. z leśn. Nowosławskiego), oraz opałowe z wszystkich leśnictw; w dniu tym sprzeda się również 2 baraki z oddz. 125 leśnictwa Lipka.

Zatwierdzenie sprzedaży drewna użytkowego zastrzega sobie Dyrekcja Lasów Państwowych w Poznaniu.

625

Nadleśniczy.

Poszukuje

Kopalniaków sosnowych w całych długościach, a także **stemplach**, franko granica.

Budulec sosnowy, cięcia 28/29 od 30 cm średnicy wżwyz Loku stacja załadowcza.

Budulec sosnowy, cięcia 29/30 od 28 cm średnicy wżwyz. Franko granica Zbąszyń. Oferty włącznie 2% prowizji uprasza 633

Adolf Fraenkel Holzmission
 Breslau 13 Schliessfach 19.

60—70 mtr. kubicznych 2 1/2, 3 i 4 cal.

dylów brzozowych

sprzeda wypłacalnemu nabywcy

DOMINIUM JABŁONOWO

poczta Ujście, pow. Chodzież (Poznańskie) 642

Asygnaty do sprzedaży drewna

w bloczkach à 100 kart z kopją — są do nabycia

Drukarnia Przeglądu Leśniczego i Rynku Drzewnego

Poznań, Wielkie Garbary 20