

I CZASOP.

ORDO
OFFICII DIVINI

RECITANDI SACRIQUE PERAGENDI

IN USUM

ARCHIDIOECESIS GNESNENSIS

NECNON

ALMAE BASILICAE PRIMATIALIS

PRO ANNO DOMINI BISSEXTILI

1952

32
8
5
51
52
XVII
164
168
161
Wydawca: Kuria Metropolitalna w Gnieźnie.
Papier druk. sat. V kl. 70 gr. formatu 61x86.

Nakład: 750 egz.

B. Z. G., Zakład nr 17 — Włocławek
ul. Waryńskiego 4.

Nr. zam. 2179 — 15. 11. 51 — E-2-30374

Druk ukończono 24. I. 52

ORDO
OFFICII DIVINI

RECITANDI SACRIQUE PERAGENDI

IN USUM

ARCHIDIOECESIS GNESNENSIS

NECNON

ALMAE BASILICAE PRIMATIALIS

PRO ANNO DOMINI BISSEXTILI

1952

Biblioteka Jagiellońska



1002469618

IUSSU ET AUCTORITATE
EXCELLENTISSIMI AC REVERENDISSIMI

DOMINI

STEPHANI WYSZYŃSKI

DEI MISERATIONE

ET

S. SEDIS APOSTOLICAE GRATIA
ARCHIEPISCOPI — METROPOLITAE
GNESNENSIS ET VARSAVIENSIS,
PRIMATIS POLONIAE



6704

Inas

lvv

**TABULA TEMPORARIA
PRO ANNO DOMINI BISSEXTILI 1952**

Littera Dominicalis	f e
Littera Martyrologii	c
Aureus numerus	15
Epacta	III
Indictio romana	5
Dominicae post Epiphaniam	4
Dominicae post Pentecosten	25

Festa mobilia

Ssmi Nominis Iesu	2 Ian.
Sanctae Familiae	12 „
Dominica Septuagesimae	10 Febr.
Dies Cinerum	27 „
Septem Dolorum B. M. V.....	4 Apr.
Pascha Resurrectionis	13 „
Solemnitas S. Ioseph	30 „
Ascensio Domini	22 Maii
Dominica Pentecostes	1 Iun.
Festum Ssmae Trinitatis	8 „
Ssmi Corporis Christi	12 „
Ssmi Cordis Iesu	20 „
D. N. I. C. Regis	26 Oct.
Dominica 1. Adventus	30 Nov.

Dies Rogationum

19, 20 et 21 Maii.

Quatuor anni tempora

Verna	5, 7, 8 Mart.
Aestiva	4, 6, 7 Iun.
Autumnalia	17, 19, 20 Sept.
Hiemalia	17, 19, 20 Dec.

Nuptiarum solemnia

Nuptiae solemniter celebrari possunt a die 1. Ianuarii usque ad diem 26. Februarii, a die 14. Aprilis usque ad diem 29. Novembris, et a die 26. usque ad diem 31. Decembris inclusive.

ELENCHUS FESTORUM

in quibus animarum rectores praeter dies Dominicos
Missam pro fidelibus applicare tenentur.

- | | |
|-------------------------------|-------------------------------|
| 1. † Circumcisio Domini | 18. † S. Annae, Matris BMV. |
| 2. † Epiphania Domini | 19. † S. Laurentii Mart. |
| 3. † Purificatio B.M.V. | 20. † Assumptio B.M.V. |
| 4. † S. Matthae Apost. | 21. † S. Bartholomaei Ap. |
| 5. † S. Ioseph Conf. | 22. † Nativitas B.M.V. |
| 6. † Annuntiatio B.M.V. | 23. † S. Matthaei Ap. et Ev. |
| 7. † Feria II post Pascha | 24. † Ded. S. Michaëlis Arch. |
| 8. † Feria III post Pascha | 25. † Ss. Sim. et Iud. App. |
| 9. † Ss. Phil. et Iac. App. | 26. † Omnium Sanctorum |
| 10. † Inventio S. Crucis | 27. † S. Andreae Apost. |
| 11. † Ascensio Domini | 28. † Conc. Imm. B.M.V. |
| 12. † Feria II post Pent. | 29. † S. Thomae Apost. |
| 13. † Feria III post Pent. | 30. † Nativitas Domini |
| 14. † SS. Corporis Christi | 31. † S. Stephani Protom. |
| 15. † Nativ. S. Ioan. Bapt. | 32. † S. Ioannis Ap. et Ev. |
| 16. † Ss. Petri et Pauli App. | 33. † Ss. Innocentium Mm. |
| 17. † S. Iacobi Apost. | 34. † S. Silvestri Pp. C. |

Animarum rectores Missam pro fidelibus applicare tenentur etiam in Festis Patronorum principalium et in aliis Festis suppressis, quae respectivo in loco, vel ex iure vel ex indulto, olim sub utroque praecepto celebrabantur.

Nota 1. — In die Commem. Omn. Fidel. Defunct. prohib. Missa, Commem. et Bened.

Nota II. — Benedictio nuptialis consistit in Orationibus, quae habentur in Missali: **Propitiare, Domine, etc.** et **Deus, qui potestate, etc.** dicendae ante **Libera nos, etc.**, necnon **Deus Abraham, etc.**, dicenda ante benedictionem (S. R. C. 3 Maii 1898 ad 3). — Benedictio nuptialis numquam dari potest extra Missam, si tum Missa pro Sponsis tum ejus Com., ideoque Benedictio locum habere nequeat, si Sponsi non sint praesentes, vel si uterque aut saltem mulier alias Benedictionem acceperit. — Quod si nuptiae tempore clauso contractae fuerint, non concessa a loci Ordinario venia Bened. nuptiar., Missa cum prop. Bened. differtur ad diem in qua, extra tempus clausum, Missa pro Sponsis vel ejus Com. permittitur. — **Addit. et Variat., tit. II. n. 2.**

Ordo servandus in celebrandis Missis Votivis privatis

Missae Votiva	Color	Missae	Gloria	Orationes	Credo	Prae- fatio	In fine
SS Trinit.	Albus	Propr.	Omitt.	Ut infra c	Omitt	Propr.	Benedic. Domino
Spir. Sancti	Rubeus	Propr.	Omitt.	Ut infra c	Omitt.	Propr.	Ben. Dom.
SS Sacram.	Albus	Propr.	Omitt.	Ut infra c	Omitt.	De Nativ.	Ben. Dom.
Passionis	Viol.	Propr.	Omitt.	Ut infra c	Omitt.	De Cruce	Ben. Dom.
S. Crucis	Rubeus	Propr.	Omitt.	Ut infra c	Omitt.	e Cruce	Ben. Dom.
SS. Cordis Jesu	Albus	Cogita- tiones	Omitt.	Ut infra c	Omitt.	Propr.	Ben. Dom.
B. M. V.	Albus	Propr.	Om. nisi in Sabb. et in Oct. de BMV.	Ut infra d	Omitt. nisi in- fra Oct. BMV.	Propr.	Ben. Dom., in Sabb. et infra Oct. B.M.V. Ite Missa est.
Angelor.	Albus	Propr.	Semp. dicitur	Ut infra c	Omitt	Ut in- fra (e)	Ite Missa est.
S. Joseph	Albus	Propr.	Omitt.	Ut infra c	Omitt.	Propr.	Ben. Dom.
De Apo- stolis vel de aliis Sanctis (f)	Ut in eorum festo (a)	Ut in festo	Omitt. nisi infra eorum Octav.	Ut infra c et h	Om nisi infra eorum Oct. si dic- tum fuit in festo	Propr. vel ut infra (e)	Ben. Dom., sed infra eo- rum Oct. Ite Missa est.
Pro quac. necessit.	Viol.	Propr.	Omitt.	Ut infra c	Omitt.	Ut in- fra (e)	Ben. Dom.
Pro Infirmis	Viol.	Propr.	Omitt.	Ut infra c	Omitt.	Ut in- fra (e)j	Ben. Dom.
Pro sponsis	Albus	Propr.	Omitt.	Ut infra g	Omitt.	Ut in- fra (e)	Ben. Dom.
Pro defunct.	Niger	Ut in Missali	Omitt.	Ut in Missali	Omitt.	Propr.	Requiescant in pace

- a) Pro Ms. vot. S. Ioan. Ap. et Ev. sumitur Ms. 27 Dec. in colore albo.
- b) Ita iuxta novum Missale.
- c) 1a Oratio Missae votivae, 2a Officii currentis, 3a quae alias dicenda foret secundo loco in Missa diei, nempe vel Octavae, vel feriae maioris, vel Vigiliae, vel Simplificis occurrentis, vel A cunctis vel alia B.M.V. pro tempore respectivo. In Missis votivis S. Joseph et SS. App. Petri et Pauli, si dicenda sit oratio, A cunctis, in ea omittuntur verba, quae eos respiciunt, idemque fit in Postcommunione.
- d) 1a et 2a oratio ut supra ad c) 3a vero de Spiritu Sancto, nisi commemoratio specialis dicenda sit et nisi Ms. vot. dicatur in duplici.
- e) De officio commemorato (v. g. in Sabbato), vel de Octava currente, vel. de tempore, alioquin communis.
- f) Permittitur Missa votiva de SS. Apostolis Petro et Paulo inter votivas in fine Missalis.
- g) Orationes uti sub c) indicantur, sed 3a Oratio Communis omittitur occurrente commemoratione duplicis.
- h) In Ms. vot. de Patrono, in qua dicenda esset Or. A cunctis, vel omittitur Nomen Patroni in hac oratione vel legatur or. Concede, quaesumus (quae est 1 inter or. diversas).
- i) In tribus primis missis (sive cantatis sive lectis) unica oratio; in quotidianis vero (sive lectis sive cantatis) tres orationes, quarum prima Deus, qui inter Apostolicos, secunda Deus veniae largitor, ultima autem Fidelium, si Missa celebratur pro defunctis in genere. Prima Deus, veniae largitor, secunda ad libitum, ultima Fidelium, si Missa celebratur pro defunctis non designatis vel, si designatio ignoratur. Si vero Missa celebratur pro defuncto vel defunctis certo designatis, prima oratio erit

pro ipso (vel. ipsis), secunda ad libitum, ultima semper Fidelium.

N.B. Orationes in die ritus simplicis possunt dici etiam quinque vel septem ad libitum; in die ritus duplicis omittitur 3a oratio de Temp. — In Ms. vot. SS. Innocentium Mm. rubro col. adhib.

TABULA DE MISSIS DEFUNCTORUM

	Missae cantatae				Missae lectae	
	Exsequialis (propaup- eribus etiam lecta)	Die 3, 7, 30. in anniv. sive stricte sive late sumpto; in Octiduo OO. Fid. Def.; opportun. die post nunt. et in translatione cadaveris	Quotidianae	In Sacellis Sepulcreti sive cant. sive lectae	Occas. funer. exseq.; die 3, 7, 30; in annivers. stri- cte sumpto; et oportun die post nunt. obitus uni- ca Missa	Quotidianae
Temp. solemn. Exposit. Ss-mi Sacr.	P	P	P	P	P	P
Urg. onere Missae Convent. vel Parochialis	P	P	P	P	P	P
Ult. Triduo Hebd. Major. — Do- minicis Pasch. et Pent.	P	P	P	P	P	P
Festis Nativ., Epiph. et Ascens. Dni, SS. Trinitatis	P	P	P	P	P	P
SS. Corp. Chr. — SS. Cordis J. — D. N. J. Christi Regis	P	P	P	P	P	P
Immac. Concept. — Annunt. et Assumpt. B. M. V.	P	P	P	P	P	P
Dedic. S. Michaelis Arch. — S. Joseph (19 mart.)	P	P	P	P	P	P
Solemnitas S. Joseph - Nativ. S. Joannis Bapt.	P ¹	P	P	P	P	P
SS. Petri et Pauli — Omnium Sanct.	P	P	P	P	P	P
Dedic. et Titul. Eccl. propr. — Patronis princip. loci	P ¹	P	P	P	P	P
Titul. et S. Fundat. Ordinis seu Congregationis	P ¹	P	P	P	P	P
Commem. OO. Fidelium Defunctor.	C ²	P	P	P	P	P
Die 2 Febr. — Fer. IV. Ciner. Dom. Palmarum	C ³	P	P	P	P	P
Litan. maior — Vigilia Pente- costes	C ³	P	P	P	P	P
Litan. minor.	C ³	C ³	C ³	C ³	C ³	P ⁴
In Dominicis et Festis de prae- cepto, licet suppressis	C	P	P	P	P	P
Vigil. et Octav. Nativit. et Epi- phaniae Domini	C	P	P	P	P	P

TABULA DE MISSIS DEFUNCTORUM

C = conceditur

P = prohibetur

	Missae cantatae				Missae lectae	
	Exsequialis (pro pauperibus etiam lecta) Die 3, 7, 30. in omniv. sive stricte sive late sumpto; in Octiduo OO. Fid. Def. opportun. die post numt. et in translatione cadaveris	Quotidianae	In Sacellis Sepulcreti sive cant. sive lectae	Occas. funer. exseq.; die 3, 7, 30; in annivers. stricte sumpto; et opportun. die post numt. obitus uni- ca Missa	Quotidianae	Quotidianae
Fer. II. III. et IV. Maior. Hebdomadae	C	P	P	P	P	P
Octav. Pasch. et Pentec. (etiam II et III) Ascen. Corp. Ch. et S. Cor. Jesu	C	P	P	P	P	P
Reliquis Duplicibus I et II classis	C	P	P	P	P	P
Duplicibus maioribus et minoribus	C	C	P	C	C	P
Dominicis anticip. — Dominicis etiam quoad Offic. reposit.	C	C	P	C	C	P
Die in qua resummitur Missa Dominicae imped.	C	C	C	C	C	P
Feriis Quadragesimae et Hebdomadae Passionis	C	C	C	C	C	P ⁵
Feriis Quat. Tempor. — et Antiph. maior.	C	C	C	C	C	P
Diebus Octav. simpl. — et Vigiliis commun	C	C	C	C	C	P
Semidupl. et reliquis Simplicibus	C	C	C	C	C	C
Infra Oct. comm. et Fer. 6 post. Octav. Ascension.	C	C	C	C	C	C
Feriis Advent. et Feriis commun.	C	C	C	C	C	C

1. Si Solemnitas huius Festi transfer. in Dom. prox. seq., Missa exseq. permitt. in Festo, et prohib. in Dominica.

2. Dicitur tamen una ex Miss. de die cum com. Missae exseq. sub una conclusione.

3. Prohibetur vero in Eccl. unam tantum Missam habent., si respective fiat Bened. Candel., Ciner., Palmar., aut Fontis baptismal., vel Processio.

4. Permittitur tamen in Fer. 3 Rogat. in Eccl. plures Missas habentib; et etiam in Eccl. unam tantum Missam habent., si non fiat Processio.

5. Permittitur tamen prima die cuiusque hebdomadae libera iuxta Kalendarium Ecclesiae, in qua Missa celebratur

OFFICIUM ORDINARIUM

dicendum in festis duplicibus et semiduplicibus, quando
adnotatur: „Off. Ord.“

Ad Matutinum — Invitatorium et Hymnus — de festo
(in propr. vel de Comm.).

Antiph., psalm. et V. Nocturnor. de feria.

Lectiones et Responsoria I Nocturni — de tempore
occur.

Lectiones et Responsoria II et III Nocturni — de festo.

Ad Laudes et Vesperas — Antiphonae et psalmi — de feria
1. loco.

Capitulum et reliqua usque ad finem — de festo (in
propr. vel de Comm.) Oratio de festo in propr.

Ad Primam — Antiphona cum psalmis — de feria.

Lectio brevis — de festo.

Reliqua omnia ut in Ordinario.

Ad Tertiam, Sextam et Nonam — Hymnus in Ordinario.

Antiphona cum psalmis — de feria.

Capitulum et reliqua — de festo.

Ad Completorium — Antiphona cum suis psalmis — de
feria in Psalt.

Reliqua omnia, in Ordinario.

Secundum Decr. S.R.C. 12. Maii 1905 n. 4158 ad I et ad III
licet cuicumque officium diurnum iam hora 2. post me-
ridiem privatim anticipare — Qui partes habent „Unio-
nis Cleri pro Missionibus“ privilegio anticipandi Off.
Div. iam a meridie gaudent, scil. absoluto antea Officio
diei praeced.

ORATIO IMPERATA

pro re non gravi

pro A. D. 1952.

Pro Seipso Sacerdote (20 inter diversas).

A die vero 2 Maii usque ad diem 30. Septembris urgente necessitate et iuxta arbitrium Rectoris Ecclesiae, loco Orationis imperatae „pro Seipso Sacerdote dici potest Oratio aut „ad petendam pluviam“ (16 i. d.) aut „ad postulandam serenitatem (17 i. d.)“

I. Collectae a loci Ordinario imperatae **pro re non gravi**, prohibentur:

10 in duplicibus I et II classis;

20 in Dominicis I et II classis;

30 in vigiliis Nativitatis, Epiphaniae et Pentecostes;

40 feria IV Cinerum. feriis II, III et IV Maioris Hebdomadae;

50 infra octavas Nativitatis Domini, Epiphaniae, Paschatis, Ascensionis, Pentecostes, Ssmi Corporis Christi et Ssmi Cordis Iesu, aliasque octavas alicubi privilegiatas;

60 in Missis votivis cantatis pro re gravi vel celebratis ad instar earumdem Missarum pro re gravi;

70 quoties in Missa, iuxta rubricas, iam quatuor orationes dictae sint;

80 si collectae imperatae sint **pro defunctis**, prohibentur in omnibus Missis, quae de officio duplici vel semiduplici aut cum alterutrius commemoratione celebrantur, in Missis festorum simplicium et ferialibus tempore paschali, atque in Missis de requie unam tantum orationem admittentibus.

II. Collectae a loci Ordinario simpliciter imperatae **pro re gravi** omittuntur tantum:

10 in duplicibus I classis;

20 in Dominica Palmarum;

30 in vigiliis Nativitatis et Pentecostes.

III. Collectae a loci Ordinario imperatae **pro re gravi etiam in duplicibus I classis**, omittuntur tantum:

10 in festis Nativitatis Domini, Epiphaniae, Paschatis, Ascensionis, Pentecostes (non autem ferii II et III Paschatis et Pentecostes), Ssmae Trinitatis, Ssmi Corporis Christi, Ssmi Cordis Iesu et D.N.I.C. Regis;

20 ultimo triduo Maioris Hebdomadae.

NOTA. — Collectae a loci Ordinario imperatae numquam plures sint quam duae, neque ponantur sub unica conclusione cum oratione Missae, sed dicantur **ultimo loco** post orationes a rubricis praescriptas, vel **loco orationis ad libitum** pro diversitate temporum assignatae. Et, si a loci Ordinario iussa fuerit oratio vel pro Papa, in diebus in quibus alterutra a rubricis praescribitur, unica oratione utrumque adimpletur praeceptum, dummodo dicatur oratio praescripta ab Ordinario loci, secus ambae dicendae sunt.

ADNOTATIONES

I. Indulgentiae

1. S. Pontifex, de qualibet indulgentia plenaria toties quoties lucranda pro qua ecclesia visitari debet, statuit requiri et sufficere ut recitentur sex Pater, Ave et Gloria (A.A.S. Iol. XXXII. p. 363). Haec ipsae preces ita praescribuntur ut nulla aequivalenti prece suppleri possint.

SSmus D. D. Pius XI concedere dignatus est ut clerici in sacris constituti, qui integrum divinum Officium, quamvis in parte distributum, coram SSmo Sacramento sive publicae adorationi exposito, sive in tabernaculo adservato, recitaverint, indulgentiam plenariam, suetis conditionibus

lucrari valeant. (A. A. S. Vol. XXII, p. 498). Item SSmus D. N. Pius XI benigne concedere dignatus est, ut omnes ad Divini Officii recitationem adstricti qui hanc peragant, etiam in parte tantum, coram SSmo Sacramento, indulgentiam quingentorum dierum pro unaquaque hora canonica adipiscantur. (A.A.S., Vol. XXV, p. 322). Quas Indulgentias eadem Sanctitas sua ad clericos omnes nec non ad novitios et studentes Institutorum Religiosorum quorumcumque benevolentissime extendere dignata est. (A. A. S., Vol. XXIX, p. 284).

Iisdem autem Clericis, qui divinum Officium in alias preces commutatum rite obtinuerint, si preces eiusmodi coram SSmo Sacramento, uti supra, devote recitaverint, conceditur Indulgentia plenaria, suetis conditionibus. (A. A. S., 1938, p. 292).

II. Commune Summorum Pontificum

SSmus D. N. Pius Papa XII novum Commune adhibendum mandavit in festo sive unius sive plurium Summorum Pontificum. (A. A. S., XXXIV, 1942, p. III).

Novo Communi unius aut plurimorum Pontificum, Martyrum vel Confessorum approbato, necessario variationes quaedam in Missali et Breviario inserendae sunt. Ut autem facilius hoc eveniat, Sacra Rituum Congregatio sequentia statuit:

A. In Breviario.

1. In festo alicuius Pontificis in respectivo Communi, loco orationis de Communi usque adhuc in usu, sumatur nova oratio Gregem tuum et Homilia in tertio Nocturno sit nova proposita in Evangelium Venit Iesus.

2. Pro sequentibus festis haec observantur: 16 Jan. S. Marcelli, PM retineatur oratio propria; 12 Mar. S. Gregorii, PCD. retineatur oratio propria; 22 April. SS. Soteris et Caii, PPMM, oratio Gregem tuum adhibito numero plu-

rali; 26 April SS. Cleti et Marcellini, PPMM, oratio Gregem tuum, adhibito numero plurali; 4 Maii, S. Pii, PC, retineatur oratio propria; 19 Maii S. Petri Caelestini PC., retineatur oratio propria; 25. Maii. S. Gregorii, PC, retineatur oratio propria; 14. Octobris, S. Callisti, PM, retineatur oratio propria.

B. In Missali.

1. Si Missa sumenda sit de respectivo Communi; pro quocumque Pontifice sumatur nova Missa Si diligis me.

2. Pro sequentibus vero festis haec adnotentur: 16 Jan., S. Marcelli, PM Missa Si diligis me, praeter primam orationem propriam; 12 Mar., S. Gregorii, PCD, Missa Si diligis me, praeter omnes orationes proprias, et dicitur Credo 11 April, S. Leonis PCD, Missa Si diligis me, et dicitur Credo; 17 April, S. Aniceti, PM, Missa Si diligis me; 22 April, SS. Soteris et Cali, PPMM, Missa Si diligis me, adhibito in orationibus numero plurali; 26 April, SS. Cleti et Marcellini, PPMM, Missa Si diligis me, adhibito in orationibus numero plurali; 5 Maii, S. Pii, PC, Missa Si diligis me praeter primam orationem propriam; 19 Maii, S. Petri Caelestini PC, Missa Si diligis me, praeter primam orationem propriam; 25 Maii, S. Gregorii, PC, Missa Si diligis me, praeter primam orationem propriam; 20 Jun., S. Silverii, PM, Missa Si diligis me; 3 Julii, S. Leonis, PC, Missa Si diligis me; 2 Augusti S. Stephani, PM, Missa Si diligis me; 14 Oct., S. Callisti PM., Missa Si diligis me, praeter omnes orationes proprias; 12 Novem., S. Martini, PM, Missa Si diligis me; 19 Novem., S. Pontiani PM, Missa Si diligis me; 23 Novem., S. Clementis, PM, Missa de Comm. unius Summi Pontificis praeter Introitum et Epistolam propriam; 11 Decem., S. Damasi, PC, Missa Si diligis me; 31 Decem., S. Silvestri, PC, Missa Si diligis me.

N. B. — Praef. App. semper dicitur, etiamsi festum solum commemoratur, nisi festum habet praef. prop.

III. Festum Immac. Cordis B. M. V.

SSmus D. N. Pius Papa XII Festum Immaculati Cordis B. M. V. cum Officio et Missa propria, Adeamus cum fiducia, die 22 Augusti, loco diei Octavae Assumptionis eiusdem B.M.V. sub ritu duplici secundae classis, quotannis celebrandum, ad universam Ecclesiam extendere decrevit. (A. A. S. XXXVII, 28 Febr. 1945).

IV. Festum S. Ioannis Leonardi C. die 9 Octobris.

Officium novissimum. Lectiones primi Nocturni sunt de Scriptura occ., lectiones secundi Nocturni propriae, lectiones tertii Nocturni de Comm. C. non P., Evang. Designavit Dominus.

Missa In sermonibus inveniri potest in vet. Missalis editione in Proprio Sanctorum pro aliquibus locis sub die 9. Octobris.

V. Festum S. Antonii de Padua CED. die 13 Iunii.

In I. Vesp.: Ad Magnificat Ant. O Doctor optime, Ecclesiae sanctae lumen, beate Antoni, divinae legis amator, deprecare pro nobis Filium Dei.

Oratio. Ecclesiam tuam, Deus, beati Antonii Confessoris tui atque Doctoris solemnitas votiva lactificet, ut spiritualibus semper muniatur auxiliis et gaudiis perfrui mereatur aeternis. Per D.

Varianda et addenda sextae lectioni in ultima periodo:

Quem Gregorius nonus, Pontifex maximus, sanctorum Confessorum numero adscripsit, et Pius duodecimus, ex Sacrorum Rituum Congregationis consulto, universalis Ecclesiae Doctorem declaravit.

In II. Vesp.: fit a Cap. de seq. festo S. Basillii ECED cum Commemoratione praecedentis Ant. Hic vir.

Si vero de S. Antonio dicantur integrae II. Vesp., ad Magn. erit Ant. O Doctor, ut in I. Vesp., et pro Commemoratione S. Basillii sumitur Ant. Sacerdos et Ponifex.

Missa: In medio Ecclesiae, praeter orationes proprias:

Oratio: Ecclesiam tuam, Deus, ut supra in Vesp.

Secreta: Praesens oblatio fiat, Domine, ut in Missali hac die.

Postcommunio: Divinis, Domine, muneribus satiati: quaesumus; ut beati Antoni Confessoris tui atque Doctoris meritis et intercessione salutaris sacrificii sentiamus effectum. Per Dominum.

Addenda in Martyrologio Romano (Die 13 Iunii): Patavil sancti Antonii Lusitani, sacerdotis ex Ordine Minorum et Confessoris atque Ecclesiae Doctoris, vita et miraculis ac praedicatione illustris; quem, uno post illius obitum anno nondum expleto, Gregorius Papa Nonus in Sanctorum canonem retulit. (S. R. C. 1. Iunii 1946).

DECRETUM S. CONGREGATIONIS CONCILII:

de abstinentiae et ieiunii lege observanda.

„Ssmus Dominus Noster Pius divina Providentia Pp. XII decernere dignatus est pro omnibus fidelibus ritus latini, etiam pertinentibus ad Ordines et Congregationes Religiosas, facultatem Ordinariis concessam super legem dispensandi ita coarctari, ut a prima die proximae Sacrae Quadragesimae et donec aliter provideatur, abstinentia servetur singulis feriis sextis; lex vero abstinentiae simul et ieiunii feria quarta Cinerum, feria sexta Maioris Hebdomadae: pervigiliis Assumptionis B.M.V. et Nativitatis D.N. I. C.; benigne tamen indulgens ut diebus abstinentiae simul et ieiunii ova et lactacina etiam mane et vespere ubique sumere liceat.

Locorum autem Ordinarii, qui nova hac legis abstinentiae et ieiunii moderatione utuntur, fideles hortari ne omitant, praesertim clericos, religiosos et religiosos, ut gravissimis hisce temporibus voluntaria christianae perfectionis exercitia necnon caritatis opera maxime erga inopes

et aegrotos, libenter addant, itemque ad mentem Summi Pontificis preces effundant.

Datum Romae, die 28. Ianuarii 1949.

L. S.

F. Card. MARMAGGI, Praefectus
F. ROBERTI, a secretis.

DE USU NOVI PSALTERII

Advertenda pro iis qui utuntur nova editione Psalterii iuxta SS. D. N. Pii Papae XII Litteras Apostolicas Motu proprio datas **In cotidianis precibus** diei 24. martii 1945 et S. R. C. Decretum diei 29 iunii 1945.

Quando in hoc Calendario post indicationem festi additur **Officium festivum**: Ad Prim. psalmi **Deus, in nomine tuo; Beati; Bene fac**; et sic dicentur, quando indic. in Kalend. ad Prim. vel ad hor. psalmi **ut in festis**.

In Epiphania Domini in 3. N. Ant. et Ps. **Venite**, omisso Ps. **Fundationem**. Per Octavam Epiphaniae in 3. N. dicitur Ant. **Homo** et Ps. **Fundationem**, omisso Ps. **Venite**.

In Dominicis Septuagesimae, Sexagesimae et Quinquagesimae, dicitur Invit. **Accedamus**.

A Septuagesima usque ad Dominicam Palmarum inclusive in Officio dominicali ad Primam dicuntur Pss. **Dominus regnat, Exultate, Beati, Bene fac**.

Tempore Passionis a Dominica Passionis usque ad Feriam 4. Maioris Hebdomadae inclusive tam in dominicali quam in feriali Officio dicitur Invit. **Utinam hodie**.

Dominica in Albis ad Primam dicuntur Pss. **Gratias agite, Beati, Bene fac**.

In 1. Vesperis Festorum Angelorum, si 2. Vesperae de his Festis non sint dicendae, ult. Ps. 137. **Celebrabo... quia audisti**.

ORDO ADORATIONIS PERPETUAE SS. SACRAMENTI

A. D. 1952 in archidioecesi observandus.

Ianuarius. 1. Raczkowo. 2. Duszno. 3. Gębice. 4. Gniezno, Kł św. Michała. 5. Kamieniec. 6. Szydłowo. 7. Kwieciszewo. 8. Linowiec. 9. Ostrowite Prymasowskie. 10. Strzyżewo Kościelne. 11. Orchowo. 12. Kruchowo. 13. Wylatowo. 14. Bydgoszcz, Fara. 15. Dąbrówka Nowa, p. Bydgoszcz. 16. Łąsko Wielkie. 17. Mąkowsko. 18. ślesin. 19. Wąwelno. 20. Gniezno, Kł garnizon. 21. Brudnia. 22. Chlewińska. 23. Gniewkowo, Fara. 24. Otłoczyn (Kł pomocn.). 25. Grabie. 26. Murzynno. 27. Ostrowo pod Gniewkowem. 28. Parchanie. 29. Płonkowo-Rojewo. 30. Toruń-Podgórz. 31. Solec Kujawski.

Februarius. 1. Szadłowice. 2. Dźwierzchno. 3. Jaksice. 4. Inowrocław, Kł Zwiast. NMP. 5. Kościelec Kujawski. 6. Lisewo Kościelne. 7. Liszkowo. 8. Łabiszyn. 9. Orłowo. 10. Pęchowo. 11. Tuczno. 12. Brzyskorzystew. 13. Chojna. 14. Chomętowo. 15. Gołańcz. 16. Jaktorowo. 17. Kcynia, Kł św. Michała. 18. Rynarzewo. 19. Samokłęski. 20. Słupy. 21. Smogulec. 22. Szaradowo. 23. Szubin. 24. Góra pod Inowrocławiem. 25. Biechowo. 26. Bieganowo. 27. Czeszewo (dek. miłoś.). 28. Bydgoszcz, Kł Najśw. Serca P. J. 29. Gozdowo.

Martius. 1. Kaczanowo. 2. Chełmce. 3. Kościeszki. 4. Kruszwica. 5. Ostrowo nad Gopłem. 6. Ostrowo pod Strzelnem. 7. Piaski. 8. Polanowice. 9. Rządkwini. 10. Siedlimowo. 11. Sławsk Wielki. 12. Stodoły. 13. Wójcin. 14. Czeszewo (dek. kcyński). 15. Dziewierzewo. 16. Grylewo. 17. Lekno. 18. Wągrowiec, Kł NMP. (poklaszt.). 19. Kozielsko. 20. Niemczyn. 21. Panigródz. 22. Srebrnagóra. 23. Wągrowiec, Kł św. Jakuba. 24. Bydgoszcz, Kł NMP. Nieust. Pom. (Szwederowo). 25. Krostkowo. 26. Miasteczko. 27. Górka Klasztorna (pod Łobżenicą). 28. Golina. 29. Złotniki Kujawskie. 30. Sławoszew. 31. Wilkowyja.

Aprilis. 1. Zabartowo. 2. żoń. 3. Bydgoszcz, Kł Miłosierdzia Bożego (Wilczak). 4. Dźwierszno Wielkie. 5. Gromadno. 6. Łobżenica. 7. Mrocza. 8. Nakło n/Not., Kł św. Wawrzyńca. 9. Sadki. 10. Śmiłowo. 11. Gołuchów. 12. Wyrzysk. 13. Jarocin, Kł Chrystusa Kr. 14. Lutynia. 15. Runowo Kraińskie. 16. Morzewo. 17. Pogorzelica. 18. Pieranie. 19. Bydgoszcz, Kł św. Antoniego (Czyżkówko). 20. Wierzychucin Król. 21. Witaszyce. 22. Żerków. 23. Kołaczkowo. 24. Nowawieś Król. 25. Winnagóra. 26. Broniszewice. 27. Brzezie. 28. Dębowo. 29. Glesno. 30. Kosztowo.

Maius. 1. Czermin. 2. Grodzisko. 3. Jedlec. 4. Karmin. 5. Koryta. 6. Kotlin. 7. Kowalew. 8. Kretków. 9. Kuczków. 10. Lenartowice. 11. Magnuszewice. 12. Łubowo. 13. Pleaszew, Kł św. Floriana. 14. Sońnica. 15. Sowina. 16. Strzydzewiec. 17. Osowiec, Kpl pbl. 18. Kłeczek. 19. Graboszewo. 20. Mielżyn. 21. Ostrowo Kośc. 22. Powidz. 23. Skarboszewo. 24. Staw. 25. Strzałkowo. 26. Słaboszewo. 27. Kierzkowo. 28. Gorzyce. 29. Gościeszyn. 30. Juńcewo. 31. Lubcz.

Iunius. 1. Niestronno. 2. Pałędzie Kośc. 3. Rogowo. 4. Inowrocław, Kł Zwiast. NMP. 5. Bydgoszcz, Kł Najśw. Serca P. J. 6. Pakość n/Not. 7. Barcin. 8. Chomiąza Szlach. 9. Gąsawa. 10. Góra pod Żninem. 11. Ludzisko. 12. Mogilno, Kł św. Jakuba. 13. Ostrowo pod Janikowem. 14. Parlin. 15. Markowice. 16. Strzelce. 17. Szczepanowo. 18. Trląg. 19. Wenecja. 20. Żnin. 21. Trzemeszno. 22. Pawłowo. 23. Sokolniki (dek. miłoś.). 24. Orle. 25. Inowrocław-Mątwy. 26. Wrónowy. 27. Popowo-Ignacewo. 28. Osiek. 29. Białośliwie. 30. Wieczynek.

Iulius. 1. Bądecz. 2. Sipiory. 3. Glinno Wielkie-Rojewice. 4. Ryszewko. 5. Bardo. 6. Brzóstków. 7. Brzoza-Przyłęki. 8. Bydgoszcz, Kł św. Trójcy. 9. Bydgoszcz, Kł Wniebowzięcia NMP. (Klaryski). 10. Ciele. 11. Łochowo. 12. Janowiec. 13. Samsieczno. 14. Broniszewice Nowe. 15. Racendowo (Kł pomocn.). 16. Dąbrówka Biskupia (Kł pomocn.).

17. Cierpice. 18. Gąski (Kł pomocn.). 19. Płatnowo (Kł pomocn.). 20. Łabiszyn, Kł NMP. 21. Dąbrówka Wielka (Kł pomocn.). 22. Budziejewko. 23. Skórki (Kł pomocn.). 24. Sicinek (Kł pomocn.). 25. Gołaszewo (Kł pomocn.). 28. P-obórka W. (Kpl. pbl. par. Białośliwie). 29. Keynia, Kł Wniebowzięcia NMP. 30. Kowalewko (Kł pomocn.). 31. Bydgoszcz, Kł św. Andrzeja Boboli (Pl. Kościeleckich).

Augustus. 1. Bydgoszcz, Kł św. Piotra i Pawła. 2. Gniezno, Kł OO. Franciszkanów. 3. Dąbrowa (Kł pomocn.). 4. Mieczkowo (Kł pomocn.). 5. Witkowo. 6. Żerniki. 7. Jeziora Wielkie (Kł pomocn.). 8. Strzelno, Kł św. Trójcy. 9. Tarnowo. 10. Kamienica (Kł pomocn.). 11. Drzewianowo (Kł pomocn.). 12. Dębno (Kpl pbl. par. Fanianowo). 13. Runowo Kraińskie. 14. Toruń-Rudak. 15. Brześć. 16. Węgierki (Kł pomocn.). 21. Sosna (Kł pomocn.). 22. Żegocin. 23. Koziełsko. 24. Lipia Góra (Kł pomocn.). 25. Tursko. 26. Lednógóra (Kł pomocn.). 27. Jabłówko (Kł pomocn.). 28. P-obiedziska, Kł św. Ducha. 29. Sławno. 30. Jerzykowo. 31. Sarbia (Kł pomocn.).

September. 1. Gniezno, Fara. 2. Nowawieś Wielka. 3. Bydgoszcz, Kł św. Józefa. 4. Czewujewo (Kł pomocn.). 5. Orchowo (Kł Niep. Serca NMP. — pomocn.). 6. Jastrzębowo (Kł pomocn.). 7. Witkowo. 8. Rynarzewo. 9. Cerekwica. 10. Września (Kł św. Ducha — pomocn.). 11. Kołodziejewo (Kł pomocn.). 12. Mogilno, Kł św. Jana Ap. 13. Ostrowce (Kł św. Krzyża — pomocn.). 14. Inowrocław, Kł św. Krzyża. 15. Żnin, Kł NMP. Królowej Korony Polskiej. 16. Łobżenica (Kł pomocn.). 17. Mała Nieszawka (Kpl ppbl.). 18. Bydgoszcz, Kł św. Jerzego (garnizon.). 19. Gniezno, Kł św. Michała. 20. Bydgoszcz, Kł NMP. Nieust. Pom. (Szwederowo). 21. Bydgoszcz, Kł św. Wincentego à Paulo (Bielawki). 22. Sitowiec (Kpl pbl.). 23. Czermin. 24. Grodzisko. 25. Szemborowo. 26. Gniewkowo

(Kł pomocn.). 27. Murzynno. 28. Solec (Kł pomocn.). 29. Toruń-Podgórz. 30. Waliszewo.

October. 1. Wszembórz. 2. Bydgoszcz, Kł św. Stanisława bpa (Siernieczek). 3. Kruszwica, Kł św. Teresy. 4. Pakość, Kalwaria OO. Franciszkanów. 5. Twardów. 6. Brudzewo. 7. Kościelec. 8. Łabiszyn. 9. Siedlemin. 10. Jarocin, Kł św. Marcina. 11. Witaszyce. 12. Żerków. 13. Inowrocław, Kł św. Mikołaja. 14. Bługowo. 15. Sobiejuchy (Kpl pbl.). 16. Bydgoszcz, ul. Fordońska — Kpl NMP Królowej Korony Polskiej. 17. Bydgoszcz, Kł św. Ducha. 18. Janikowo pod Inowrocławiem (Kpl pbl.). 19. Chełmce. 20. Polanowice. 21. Dziewierzewo. 22. Świątkowo. 23. Srebrnagóra. 24. Pobiedziska, Kpl. w Domu Sióstr Najśw. S. J. (Sacré Coeur). 25. Łopienno. 26. Dźwierszno. 27. Gromadno. 28. Górka Klaszt. (pod Łobżenicą). 29. Sokolniki (dek. miłoś.). 30. Białos'wie. 31. Ciężkowo (Kł pomocn.).

November. 1. Bydgoszcz, Kł Miłosierdzia Bożego (Wilczak). 2. Gniezno, Kł św. Piotra i Pawła. 3. Nakło n/Not., Kł św. Stanisława bpa. 4. Strzelno. 5. Inowrocław-Szymborze. 6. Wszedzień (Kł św. Andrzeja Boboli — pomocn.). 7. Szydłowiec. 8. Suchary, Kpl Ks.Ks. Pallotynów. 9. Glesno. 10. Sadki. 11. Wyrzysk. 12. Wysoka. 13. Gniezno, Kpl Arcyb. Seminarium Duch. 14. Pleszew, Kł ścięcia św. Jana. 15. Tursko. 16. Powidz. 17. Strzałkowo. 18. Gościeszyn. 19. Rogowo. 20. Gębice. 21. Barcin. 22. Gąsawa. 23. Trzemeszno. 24. Orzechowo, Kpl pbl. (par. Czeszewo — dek. miłoś.). 25. Bydgoszcz, Kł św. Wojciecha (Okole). 26. Inowrocław, Kł św. Barbary i Maurycego (garnizon.). 27. Smogulec. 28. Szubin, Kł św. Marcina. 29. Kruszwica, Kł św. Piotra i Pawła. 30. Wągrowiec, Kł poklaszt. — pomocn.

December. 1. Gniezno, Kł św. Wawrzyńca. 2. Czarniejewo. 3. Bydgoszcz, Kł św. Antoniego Padewskiego. 4. Dzie-

kanowice. 5. Grzybowo. 6. Jarząbkowo. 7. Imielno. 8. Kędzierzyn. 9. Kiszkowo. 10. Marzenin. 11. Niechanowo. 12. Pobiedziska. 13. Węglowo. 14. Dąbrówka Kościelna. 15. Wronczyn. 16. Września. 17. Żydowo. 18. Dębica. 19. Jabłkowo. 20. Janowiec. 21. KłECKO. 22. Kołdrab. 23. Łagiewniki. 24. Bydgoszcz, Kpl w klasztorze Sióstr Franciszkanek od Najśw. Sakram. 25. Mieścisko. 26. Modliszewko. 27. Podlesie Kośc. 28. Pomarzany. 29. Popowo Kośc. 30. Sokolniki (dek. kłECKI). 31. Damasławek.

EXPLICATIO SIGNORUM

IN MARGINE KALENDARIJ:

- † Festum de praecepto cum oblig. applicand.
Miss. pro pop.
- † Festum suppressum cum obligatione ut supra.
- Vot. Permittuntur Missae votivae lectae.
- Def. Permittuntur Missae quotidianae def. lectae.
- O.C. Omittuntur collectae imperatae pro re non
gravi.
- * Ad nomen Sancti inclinetur caput in Canone
Missae.

EXPLICATIO ABBREVIATIONUM

IN KALENDARIO:

- Ap., App. — Apostolus i.
- Ben. Dom. — Benedicamus Domino.
- C., CED. — Confessor, Confessor Ecclesiae
Doctor,
- D — Doctor,
- dx., dxm. — duplex, duplex maius,
- E., EC. — Episcopus, Episc. Confessor,
- ECED. — Episcopus Confessor Ecclesiae Doctor.
- E.M., — Episcopus Martyr.,
- L., LL. — Lectio, nes.
- LL1N., LL3N. — Lectiones primi Nocturni, Lectiones,
tertii Nocturni,
- Ld. — Laudes,

M., MM.	— Martyr, Martyres,
N.	— Nocturnus.
Off.	— Officium.
ord.	— ordinarium.
P., PM.	— Papa, Papa Martyr.,
Pf.	— Praefatio.
pr.	— proprius, a. um.
Propr. Pol.	— Proprium Poloniae.
P. D.	— Preces Dominicales.
P. F.	— Preces FERIALES.
Prec.	— Preces in Completorio.
Ps., Pss.	— Psalmus, i.
R., RR.	— Responsorium, a.
Scr.	— Scriptura.
sdx.	— semiduplex.
simpl.	— simplex.
UE., UED., UEF.	— Ultimum Evangelium.
UEV., UESI.	— Ult. Ev. Dominicae, FERIAE, Vigiliae, S. Ioannis.
V.	— Versiculus, Virgo.
Vid.	— Vidua.
Vig.	— Vigilia.
C. Th.	— In Basilica Primatiali concionabit Illustrissimus Dominus Canonicus Theologus.

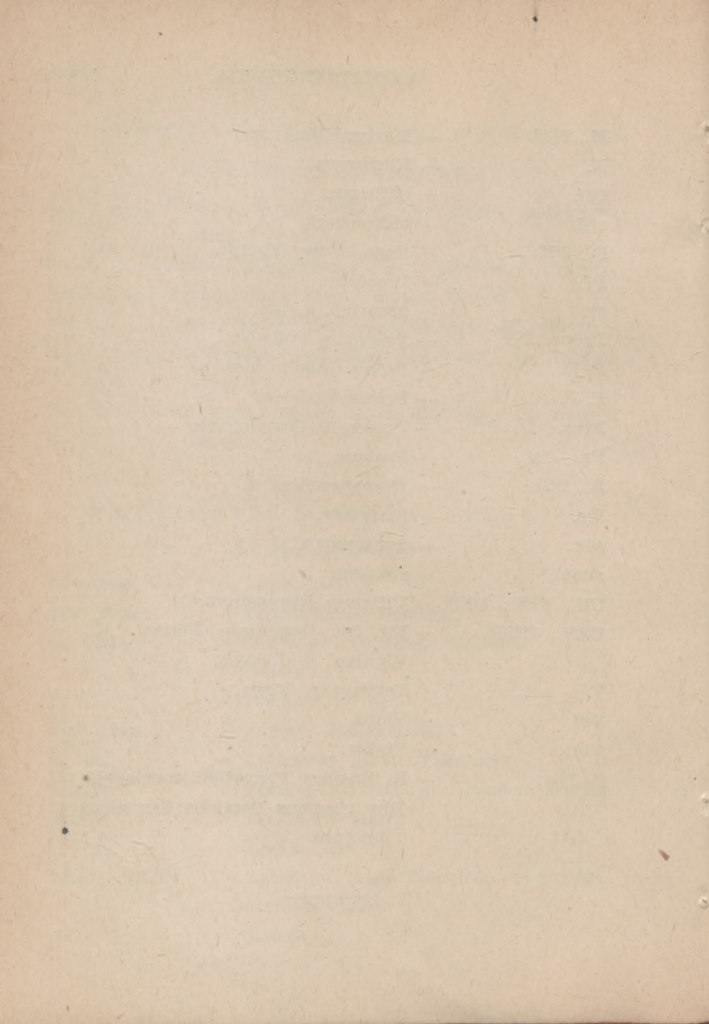

IANUARIUS

1. † Alb. Fer. 3. **CIRCUMCISIO DOMINI et Octava Nativitatis**, dx. 2. cl. — Off. fest. pr. — Usque ad Non. Vig. Epiph. incl. ad omn. Hor. dox. Iesu, tibi... Qui natus.

O.C. Missa pr., Cr., Pf. et Commun. Nativ.
In 2. Vp. pr. nulla com. — Compl. Dom.

Hodie prohibentur Missae Defunct. excepta exsequiali. Basil. Gn. H. 10, 15 Missa Pontif.

2. Alb. Fer. 4. **Ssmi Nominis Iesu**, dx. 2. cl. — Off. fest. pr. — Ad Ld. com. diei Oct. S. Stephani Protom. (Ant. et v. ut in festo, or. pr.).

O.C. Missa pr., 2. or. (in priv. tant.) diei Oct. S. Stephani * pr., Cr., Pf. Nativ.
In 2. Vp. festi nulla com. — Compl. Dom.

Hodie prohib. Miss. Defunct. excepta exseq.
Cras, ubi peculiaria exercitia pietatis pro Cleri sanctificatione mane peraguntur, dici debet pro Missa vot. Summi et Aeterni Sacerdotis Missa Puer natus est nobis de infra Oct. Nat. (30. Decembr.) in col. albo, Gl., unica or., Cr., Pf. Nativ.

3. Alb. Fer. 5. **Octava S. Ioannis*** Ap. et Evang., simpl. — Off. ut in Psalt. et in pr. — Ad Ld. et Hor. Ant. et Pss. fer., rel. ut in festo.

Missa de festo, 2. or. B.M.V., 3. Eccl. vel pro Pp., sine Cr., Pf. App.

Vp. de seq. (Ant. et Pss. fer., rel. ut in Ld. festi) sine com. — Compl. fer.

Cras, ubi pia exercitia in honorem Ssmi Cordis Iesu mane peraguntur, dici debet pro Missa vot. eiusdem Ssmi Cordis Missa Puer natus est nobis de infra Oct. Nat. in col. albo, Gl., unica or., Cr., Pf. Nativ.

4. Rub. Fer. 6. **Octava Ss. Innocentium Mm.**, simpl. — Off. ut in Psalt. et in pr. — Ad Ld. et Hor. Ant. et Pss. fer., rel. ut in festo.

Missa de festo, Gl., 2. or. B.M.V., 3. Eccl. vel pro Pp., omitt. Tract. et dicit. Grad. cum v. Alleluja, sine Cr., Pf. Nativ., Ite Missa est.

Vp. (sdx.) de seq. in pr., com. S. Telesphori Pp. M. (or. Gregem). — Compl. Dom.

5. Alb. Sabb. **Vigilia Epiphaniae**, privil. 2. cl. De ea, sdx. — Off. fest. ut in festo Circumcisionis et in pr. — Ad Ld. com. S. Telesphori Pp. M. (or. Gregem).

O.C. Missa pr., Gl., 2. or. S. Pp. M. (Grem), 3. B.M.V., Cr., Pf. Nativ.
 Vp. (dx.) de seq. in pr. sine com. — Dox. Iesu, tibi... Qui apparuisti per Oct., nisi alit. not. — Compl. Dom.

Pro Missa vot. de Immac. Corde B.M.V. ex indulto Sedis Apost. et ex praecepto Ordinarii loci primo cuiuscumque mensis sabbato celebranda sumitur Missa diei (ut supra) addita sub una conclusione orat. ex Missa Adeamus cum fiducia (ex 22. Aug.) — omissa tamen commemorat. S. Pp. M., UE. Miss. votiv.

Hodie prohib. Miss. Defunct. excepta exseq.

6. † Alb. Dom. (vacat) — **EPIPHANIA DOMINI**, dx. 1. cl. cum Oct. privil. 2. ord. — Off. fest. pr. — Ad Mat. hodie tant. dictis Pater, Ave, Credo, absolute incipit ab Ant. Afferte et in 3. Noct. Ant. et Ps. Venite, omisso Ps. Fundamenta, 1. R. Hodie. — Ad Prim. v. pr. Qui apparuisti per Oct., nisi alit. not.

O.C. Missa pr., Cr., Pf. et Commun. pr. per Oct. In 2. Vp. in pr. nulla com. — Compl. Dom.

Hodie prohib.: Miss. Defunct. etiam exseq., Miss. in Orat. priv. et Coll. imper. pro re gravi etiam in dupl. 1. cl.

Hodie bened. auri, thuris, myrrhae et cretae sec. Rituale. In Miss. cant. c. ministris Celebrans in privata Evang. recitatione non genufl. ad verba:

Et procidentes. (S. R. C. 29.5.1900). Cum autem a Diacono ea cantatur, omnes, etiam Celebrans genuflectunt versus Crucem altaris, Diaconus vero ac thurif. versus librum, stantibus interea Subdiacono et Acolythis, qui pariter non inclinant ad nomen Iesu. — Ita semper in simili casu. Infr. Oct. Epiph. permitt. tantum Collectae pro re gravi praescriptae.

Infra eandem Oct. (usque ad d. 13. incl.) prohib. omnes Miss. Defunct. excepta exsequiali.

Omnibus Dominicis per annum ante Miss. convent. fit aspersio aquae benedictae per Celebr. (non per alium) cum Ant. *Asperges*, etc. (extra Temp. Pasch.): ante vero Miss. paroch. vel lect. fieri potest.

Basil. Gn. H. 10, 15 Missa Pontif.

7. Alb. Fer. 2. **De die 2. infr. Oct.**, sdx. — Off. fest. ut in festo et in pr., sed Mat. inchoat. more solito. — In 3. N. dicit. Ant. *Hom o et Ps. Fundamenta* omisso Ps. *Venite* et sic per Oct. — Ll. 1. N. De Epistola ad Romanos, 1. R. *Tria sunt*. — In Ld. ad Bened. Ant. pr. *Ab Oriente*.
- O.C. Missa ut in festo, 2. or. B. M. V., 3. Eccl. vel pro Pp., Cr., Pf. etc. de Oct. Vp. ut in festo, ad Magn. Ant. pr. *Videntes stellam*. — Compl. Dom.
8. Alb. Fer. 3. **De die 3. infr. Oct.**, sdx. — Off. ut notet, die 7. h. m. et in pr. — Ll.

1. N. de Scr. occ. cum RR. Oct. (1. R. Tria sunt.) — In Ld. ad Bened. Ant. pr. Tria sunt.

O.C. Missa ut heri.

Vp. ut in festo, ad Magn. Ant. pr. Lux de luce. — Compl. Dom.

9. Alb. Fer. 4. **De die 4. infr. Oct.,** sdx. — Off. ut not. die 7. et in pt. — Ll. 1. N. de Scr. occ. cum RR. Oct. (1. R. Tria sunt.) — In Ld. ad Bened. Ant. Vidimus.

O.C. Missa ut fer. 2.

Vp. ut in festo, ad Magn. Ant. pr. Interrogabat. — Compl. Dom.

10. Alb. Fer. 5. **De die 5. infr. Oct.,** sdx. — Off. ut not. die 7. et in pr. — Ll. 1. N. de Scr. occ. cum RR. Oct. (1. R. Tria sunt.) — In Ld. ad Bened. Ant. pr. Omnes nationes.

O.C. Missa ut fer. 2.

Vp. ut in festo, ad Magn. Ant. pr. Omnes de Saba, com. S. Hygini, Pp. M. (or. Gregem). — Compl. Dom.

11. Alb. Fer. 6. **De die 6. infr. Oct.,** sdx. — Off. ut not. die 7. et in pr. — Ll. 1. N. de Scr. occ. cum RR. Oct. (1. R. Tria sunt.) — In Ld. ad Bened. Ant. pr. Venient ad te, com. S. Hygini (or. Gregem).

O.C. Missa ut in festo, 2. or. S. Pp. M. (or. Gregem), 3. B.M.V., Cr., Pf. etc. de Oct.

Vp. (dx.) de seq. ut pr. loc., com. Oct. (Ant. Admoniti, v. Reges Thar-sis) et Dom. (Ant. Remansit, v. Omnes de Saba), dox. pr. Iesu, tuis obediens usque ad Non. diei seq. incl. — Compl. Dom.

12. Alb. Sabb. Dom. infra Oct. Epiph. et 1. post Epiph. — **Sanctae Familiae Iesu, Mariae, Ioseph**, dxm. — Off. fest. in pr. — Ad Mat. 8. Ben. Divinum, non dic. 9. L. Dom.— Ad Ld. com. Dom. infr. Oct. (Ant. Remansit, v. Omnes) et diei 7. infr. Oct. Ant. Manifeste, v. Adorate). — Ad Prim. Pss. ut in festis, v. pr. Qui Mariae.

O.C. Missa pr., 2. or. Dom., 3. Oct., Cr., Pf. etc. Oct., UESI.

Vp. de seq. (ut in 1. Vp. festi), or. pr., com. praec. et Dom. (Ant. Fili, quid fecisti, v. Omnes de Saba) — Compl. Dom.

Cratina die de Dominica nihil fit.

13. † Alb. Dom. (vacat). — **Octava Epiphaniae**, dxm. — Off. ut in festo et in pr. — Ll. 1.

- N. Incipit Epistola I. ad Corinthios cum RR. Oct. (1. R. Hodie). — Ad Ld. et Hor. Pss. Dom., or. pr.
- O.C. Missa pr., Cr., Pf. etc. Oct.
In 2. Vp. in pr. com. seq. (Ant. O Doctor) et S. Felicis Presb. M.
14. Alb. Fer. 2. S. **Hilarii ECED.**, dx. — Off. ord. (m.t.v.) — Ll. 1. N. de Scr. occ. — 9. L. S. Felicis M. eiusque com. in Ld.
Missa In medio, 2. or. S. M., Cr., Pf. comm. et sic deinceps, nisi alit. not.
Vp. a cap. de seq., com. praec. (Ant. O Doctor) et S. Mauri Abb. (Ant. Euge, v. Os iusti).
15. Alb. Fer. 3. S. **Pauli, primi Eremitae C.**, dx. — Off. ord. (m.t.v.) — 9. L. S. Mauri Abb. eiusque com in Ld.
Missa pr., 2. or. S. Abb.
In 2. Vp. com. seq. (or. pr.).
16. Rub. Fer. 4. S. **Marcelli I Pp. M.**, sdx. — Off. ord. — Ll. 3. N. de Comm. Summ. Pontif. cum RR. un. M., 8. R. Domine,
Vot. praevenisti. — Ad Ld. (or. pr.)
Def. Suffr. — Ad Prim. P. D.
Missa Si diligis me, 1. or. pr. 2. B. M.V., 3. Eccl. vel pro Pp., Pf. App.
Vp. (dx.) de seq., com. praec. (or. pr.).

17. Alb. Fer. 5. **S. Antonii Abb.**, dx. — Off. ord.

Missa *O s i u s t i* de Comm. Abb., Ev. pr. Vp. (dx.) de seq., Off. fest. pr. et in Comm. C.P., com. S. Pauli Ap. (pr.), praec. et S. Priscae VM. — Compl. Dom.

18. Alb. Fer. 6. **Cathedrae S. Petri * Ap. Romae**, dxm. — Off. fest. pr. et in Comm. C. P. — 9. L. S. Priscae. — Ad Ld. com. S. Pauli Ap. et S. Priscae.

Missa pr., 2. or. S. Pauli * Ap., 3. S. VM., Cr., Pf. App.

In 2. Vp. in pr. com. S. Pauli Ap. (in pr.), seq. (*Ant. M a g n u m*), Ss. Marii et Soc. Mm. ac S. Canuti Regis M. — Compl. Dom.

Dox. *I e s u , t i b i . . . Q u i n a t u s . . .*
usque ad Non. diei seq. incl.

19. Alb. Sabb. **De S. Maria in Sabbato**, simpl. Off. ut in Psalt. et pr. loc. — Ad Mat. Invit., Hymn., et Ben. in pr., Ant. et Pss. de Sabb. cum ult. v. tant., Ll. 1. et 2. cum suis RR. de Scr. occ., L. 3. pr. *D e v i a*, et dicit. *T e D e u m*. — Ad Ld. (ad *B e n e d . A n t . M i r a b i l e*), com. Ss. Marii et Soc. Mm. S. Canuti Reg. M. ac Suffr. (*Sancti*). — Ad Prim. v. *Q u i n a t u s* et P. D.

O.C. Missa de Dom. infra Oct. Epiphaniae In excelsa throno, Gl., 2. or. B.M.V., 3. Ss. Mm., 4. S. Reg. M., sine Cr., Pf. Epiph., UEBMV.

O.C. Vel Missa B.M.V. Vultum (ab Epiph. ad Purific.), 2. or. Dom. infr. Oct. Epiph., 3. Ss. Mm., 4. S. Reg. M., Pf. B.M.V., UESI. Vp. (sdx.) de seq. Dom. in Psalt. et in pr., ad Magn. Ant. Suscepit, com. Ss. Fabiani Pp. et Sebastiani Mm.

Hodie prohib. Miss. votiv. et priv. Defunct.

20. † Vir. **DOM. 2. POST EPIPH., De ea**, sdx. — Off. ut in Psalt. et in pr. — Ad Mat. Invit. Adoremus, Hymn. Primo die. — Ad Ld. com. Ss. Fabiani Pp. et Sebastiani Mm.

Missa pr., 2. or. Ss. Mm., Cr., Pf. Trinit. In 2. Vp. com. seq. (Ant. pr.) ac Ss. Fabiani Pp. et Sebastiani Mm.

21. Rub. Fer. 2. **S. Agnetis * VM., dx.** — Ad Mat. omnia de Comm. et in pr. — Ad Ld. Pss. Dom., Ant. pr., rel. in Comm. — Ad Hor. Ant. et Pss. de Fer., a cap. in pr. Missa pr.

In 2. Vp. in pr. com. seq.

22. Rub. Fer. 3. **Ss. Vincentii et Anastasii Mm.**,
 sdx. — Off. ord. — Ad Ld. Suffr. — Ad
 Prim. P. D.
 Vot. Missa Intret, or. pr., 2. or. B.M.V., 3.
 Def. Eccl. vel pro Pp.
 Vp. a cap. de seq. (m.t.v.), com. praec. ac
 S. Emerentianae VM. et Suffr. — Ad
 Compl. Prec.
23. Alb. Fer. 4. **S. Raymundi de Pennafort C.**,
 sdx. — Off. ord. (m.t.v.) — 9. L. S. Eme-
 rentianae VM. — Ad Ld. com. S. Emeren-
 tianae et Suffr. — Ad Prim. P. D.
 Vot. Missa Osiusti, or. pr., 2. or. S. VM.,
 Def. 3. B.M.V.
 Vp. (dx.) de seq., com praec.
24. Rub. Fer. 5. **S. Timothei EM.**, dx. — Off.
 ord.
 Missa Statuit, Epist. pr.
 Vp. (dx.) de seq., Off. fest. in pr. et in
 Comm. App., com. S. Petri Ap. et praec. —
 Compl. Dom.
25. Alb. Fer. 6. **Conversio S. Pauli * Ap.**, dxm.
 — Off. fest. in pr. et in Comm. App. — Ad
 Ld. com. S. Petri Ap. (pr.).
 Missa pr., 2. or. S. Petri * Ap., Cr., Pf.
 App.

- In 2. Vp. in pr. com. S. Petri Ap. et seq. —
Compl. Dom.
26. Rub. Sabb. S. Polycarpi EM., dx. — Off.
ord.
Missa pr.
Vp. (sdx.) de seq. Dom., com. praec. et S.
Ioannis Chrysostomi ECED. (Ant. O Doct
o r).
27. † Vir. DOM. 3. POST EPIPH., De ea, sdx. —
Off. ut in Psalt. et in pr. — Ad Ld. com.
S. Ioannis Chrysostomi.
Missa pr., 2. or. S. ECED., Cr., Pf. Trin.
In 2. Vp. com. seq., S. Ioannis Chrysost.
(Ant. O Doct o r) et S. Agnetis VM. se-
cundo (Ant. et or. pr.).
28. Alb. Fer. 2. S. Petri Nolasci C., dx. — Off.
(olim 31. h. mensis) ord. (m.t.v.) — Ad Ld.
com. S. Agnetis (Ant. et v. de festo, or. pr.
huius diei).
Missa Iustus (or. pr.), 2. S. Agnetis *
VM. secundo.
Vp. a cap. de seq. (m.t.v.) (Ant. O Doct
o r), com. praec.
29. Alb. Fer. 3. S. Francisci Salesii ECED., dx.
— Off. ord.
Missa In medio (or. pr.), Cr.

In 2. Vp. (Ant. ad Magn. O Doctor),
com. seq.

30. Rub. Fer. 4. **S. Martinae VM.**, sdx. — Off.
ord. — Ad Mat. Hymn. pr. Ad Ld. Hymn.
pr. et Suffr. — Ad Prim. P. D.

Vot. Missa Loquebar, 2. or. B.M.V., 3.
Def. Eccl. vel pro Pp.
Vp. (dx.) de seq., com. praec.

31. Alb. Fer. 5. **S. Ioannis Bosco C.**, dx. — Off.
ord.

Missa pr. (noviss.).

Vp. a cap. de seq., com. praec.

FEBRUARIUS

1. Rub. Fer. 6. S. Ignatii * EM., dx. — Off. ord.

Missa pr.

Vp. (dx.) de seq. in pr., com. praec. — Compl. Dom. (dox. Iesu, tibi Qui natus usque ad Compl. diei seq.).

O.C. Hodie, ubi pia exercitia in hon. Ssmi Cordis Iesu mane peraguntur, permitt. unica Miss. votiv. Ssmi Cordis Cogitationes Gl., unica or., Cr., Pf. pr.

Crastina die ante Missam convent. fit Benedictio et distributio Candelarum a Celebrante indut. pluv. col. viol., ut habetur in Missali et non dicit. Flectamus genua. Deinde fit Processio cum cand. accens. per eccl. et processione expleta cantat. Miss. (col. alb.) in qua candelae accenduntur et in manibus tenentur ad Evangelium (etiam a Celebrante) et ab incepto Canone usque ad expletam Communionem.

In Eccl. minor. Diac. et Subd. ad bened. candel. in alba tantum possunt administrare.

Crastina die prohib. Miss. Defunct. excepta exsequiali, sed in Eccles., ubi una tantum Missa habetur, si fiat bened. candel., prohibetur quaelibet Missa Defunct. etiam exsequialis et omnes Miss. votiv. etiam pro re gravi et publica simul

causa. Prohibetur etiam ubique quaelibet Miss. votiv., etiam solemn. de Christo Domino.

2. † Alb. Sabb. **PURIFICATIO B.M.V.**, dx. 2. cl.
— Off. fest. et in pr. — Ad Prim. v. **Qui natus.**

O.C. Missa pr., Cr., Pf. Nativ.

In 2. Vp. in pr. com. seq. Dom. — Compl. Dom. — In fine Compl. dicit. Ant. final.:
Ave, Regina coelorum usque ad
Compl. fer. 4. Maior. Hebdom. incl.

O. C. Pro Miss. votiv. Immac. Cordis B.M.V. dicit.
Missa de festo, ut supra.

3. † Vir. **DOM. 4. POST EPIPH.**, De ea, sdx. —
Off. ut in Psalt. et in pr. — Ad Ld. com.
S. Blasii EM. et Suffr. — Ad Prim. Symb.
Quicumque et P. D.

Missa pr., 2. or. S. EM., 3. A cunctis, Cr.,
Pf. Trinit.

In 2. Vp. com. seq.

4. Alb. Fer. 2. **S. Andreae Corsini EC.**, dx. —
Off. ord.

Missa **Statuit** (or. pr.).

Vp. a cap. de seq. in pr., com. praec.

5. Rub. Fer. 3. **S. Agathae* VM.**, dx.—Ad Mat.
omnia de Comm. et in pr. — Ad Ld. de

Comm. et pr. loc., Pss. Dom. — Ad Hor.
Ant. et Pss. de fer., a cap. de Comm. et
in pr.

Missa pr.

In 2. Vp. Ant. et Pss. in pr., a cap. de seq.
(m.t.v.), com. praec. (in pr.) et S. Do-
rothae VM.

6. Alb. Fer. 4. **S. Titi EC.**, dx. — Off. ord.
(m.t.v.) — Ll. 1. N. Incipit. Epist.
ad Colossenses ex heri cum RR. fer.
curr. — 9. L. S. Dorotheae VM. eiusque
com. in Ld.

Missa pr., 2. or. S. VM.

Vp. a cap. de seq. (m.t.v.), com. praec.

7. Alb. Fer. 5. **S. Romualdi Abb.**, dx. — Off.
ord. (m.t.v.).

Missa Os iusti de Comm. Abb.

Vp. a cap. de seq. (m.t.v.), com. praec.

8. Alb. Fer. 6. **S. Ioannis de Matha C.**, dx. —
ord. (m.t.v.). Ll. 1. N. Incipit Epist.
II. ad Thessalonicenses e Sabb.
prox. cum RR. fer, curr.

Missa Os iusti, or. pr.

Vp. (sdx.) de seq. Dom. 5. post Epiph. an-
tipata. Omnia ut in fer. 6., Ant. ad
Magn. Deposuit, or. pr. dict. Dom.,

com. praec., S. Cyrilli Alexandrini ECED.
(Ant. O Doctor) et S. Apolloniae VM.—
Compl. fer. 6.

9. Vir. Sabb. **De Dom. 5., post Epiph. anticipata**, De ea, sdx. — Off. de Sabb. praeter seq.: Ll. 1. N. — 1. Incipit Ep.

I. ad Timotheum e Dom. — 2. Incipit Ep. II. ad Timotheum e fer. 3. post Dom. 5. — 3. Incipit Ep. ad Titum e fer. 5. post Dom. 5. — Omnia RR. e Dom. 5. — Te Deum. — Ad Ld. Ant. ad Bened. pr. Domine, or. Dom., com. S. Cyrilli Alexandrini ECED. et S. Apolloniae VM. — Ad Prim. cap. Regi, ad Hor. or. Dom.

Missa Dom., Gl., 2. or. S. ECED., 3. S. VM., Cr., Pf. Trinit., Ite Missa est.

Vp. (sdx.) de seq. Dom. in Psalt. et in pr. com. S. Cyrilli ECED. (Ant. O Doctor) et S. Scholasticae V., Benedicamus Domino, alleluja, alleluja. — Compl. Sabb.

In fine Vp. Ben. Dom. cum dupl. Alleluja: et deinceps ad omn. Hor. post Deus, in adiutorium dicitur Laus tibi, Domine, etc. In omn. Dom. usque ad Dom. Palm. incl. R. 9. additur ad Matut., de dupl. et semid. simplif. fit com. sine 9. L.: non dicit. Te Deum nec Symb. Quicumque ad

Prim. In Miss. de Temp. omitt. Gloria in excelsis cum Ite. Missa est. cuius loco dicit. Ben. Dom. Tractus dicitur tantum in Dom. et Festis, sed non in Feriis usq. ad Fer. 4. Cinerum, omisso Alleluja cum suo versu ad Graduale. — In Festis autem semper dicitur Te Deum. Gloria in excelsis et Ite. Missa est. Si post Antiph. aut alibi sit Alleluja, omitt.

In Martyr.: 1. loco: Dominica Septuagesimae, in qua deponitur canticum Domini „Alleluja“.

Cras anniversarium obitus p. m. Pii Pp. XI.

10. † Viol. **DOM. SEPTUAGESIMAE**, 2. cl. De ea, sdx. — Off. in Psalt. et in pr. — Ad Mat. Invit. Praeoccupemus, Hymn. Primo die, sine Te Deum. — Ad Ld. Pss. 2. loco, Ant. et rel. ut in pr., com. S. Scholasticae. — Ad Prim. 4. Pss. Dominus Regnavit, Jubilate, Beati, Retribue.

O.C. Missa pr. sine Gl. 2. or. S. Scholasticae V., Cr., Pf. Trinit., Ben. Dom.

In 2. Vp. com. seq. et S. Scholasticae. — Dox. Iesu, tibi... Qui natus... a Compl. et per crastinum.

In Miss. solemn. Ministri Sacri utuntur dalmat. et tunic. et pulsant. organ. Et sic in Dom. Sexages. et Quinquag.

11. Alb. Fer. 2. **Apparitio B.M.V. Immac.**, dxm.
— Off. fest. in pr.
Missa pr., Tractus, Cr., Pf. B.M.V. Et te
in Conceptione immaculata.
In 2. Vp. in. pr. com. seq. — Compl. Dom.
12. Alb. Fer. 3. **Ss. Septem Fundator. Ord. Ser-
vorum B.M.V. Cc.**, dx. — Off. ord. — Ad
Mat. Hymn. Bella dum late. — Ad
Ld. de fer., a cap. in pr. Hymn. Sic pa-
tres. — Ad Tert. cap. e Ld.
Missa pr., Tract.
In 2. Vp. a cap. in pr. Hymn. Matris
sub almae.
13. Viol. Fer. 4. **De ea.** simpl. — Off. fer. ut in
Psalt. — Mat. un. Noct. sine Te Deum.
— Ad Ld. (2. loco) Suffr. — Ad Prim.
O.C. 4 Pss., cap. Pacem, P. D.
Vot. Missa Dom. praec. sine Gl., 2. or. A cunctis,
Def. 3. Fidelium, 4. ad libit., (omitt. Tract. et
dicit. tant. Graduale), sine Cr., Pf. comm.,
Ben. Dom.
Vp. de seq., Suffr. — Ad Compl. Prec.
14. Rub. Fer. 5. **S. Valentini Presb. M.**, simpl.
Vot. — Mat. un. Noct. — Ad Ld. Suffr. —
Def. Ad Prim. P. D.

Missa In virtute, 2. or. A cunctis, 3. ad libit., Tract.

Vp. de seq., Suffr. — Ad Compl. Prec.

15. Rub. Fer. 6. **Ss. Faustini et Jovitæ Mm.**, simpl. — Mat. un. Noct. — Ad Ld. Suffr. — Ad Prim. P. D.

Vot. Missa Salus, 2. or. A cunctis, 3. ad libit., Def. Tract.

Vp. de seq., Suffr. (Sancti). — Ad Compl. dox. Iesu, tibi.. Qui natus usque ad Non. diei seq. incl., Prec.

16. Alb. Sabb. **De S. Maria in Sabbato**, simpl. — Mat. un. Noct., 3. L. Christus. — Te Deum. — Ad Ld. Suffr. (Sancti). — Ad Prim. P. D.

Vot. Missa Salve III, Gl., 2. or. Spirit. S., 3. Def. Eccl. vel pro Pp., Tract., Pf. B.M.V. Et te in Veneratione.

Vp. (sdx.) de seq. Dom., Suffr. (Beata). Ad Compl. Prec.

17. † Viol. **DOM. SEXAGESIMAE**, 2. cl. De ea, sdx. — Off. in Psalt. et in pr. sine Te Deum. — Ad Ld. Pss. (2. loco), Ant. et rel. ut in pr., Suffr. — Ad Hor. Ant. et rel. in pr., ad Prim. 4. Pss., P. D.

O.C. Missa pr. sine Gl., 2. or. A cunctis, 3. ad libit., Cr., Pf. Trinit., Ben. Dom.

In 2. Vp. com. seq. et Suffr. — Ad Compl. Prec.

18. Rub. Fer. 2. **S. Simeonis EM.**, simpl. — Mat. un. Noct. — Ad LD. Suffr. — Ad Prim. P. D.

Vot. Missa Statuit, 2. or. A cunctis, 3. ad libit., Tract.

In Vp. de fer. or. Dom. praec., Suffr. — Ad Compl. Prec.

19. Viol. Fer. 3. **De ea**, simpl. — Off. fer. ut in Psalt. — Mat. un. Noct. sine Te Deum. — Ad Ld. (2. loco) Suffr. — Ad Prim. 4. Pss., cap. **Pacem**, P. D.

Vot. Missa Dom. praec., 2. or. A cunctis, 3. ad libit., sine Tract., sine Cr., Pf. comm., **Ben. Dom.**

In Vp. de fer. Suffr. — Ad Compl. Prec.

20. Viol. Fer. 4. **De ea**, simpl. — Off. fer. ut in Psalt. — Mat. un. Noct. sine Te Deum. — Ad Ld. (2. loco) Suffr. — Ad Prim. 4. Pss., cap. **Pacem**, P. D.

Vot. Missa Dom. praec., ut heri.

Def. In Vp. de fer. Suffr. — Ad Compl. Prec.

21. Viol. Fer. 5. **De ea**, simpl. — Off. fer. ut in Psalt. — Mat. un. Noct. sine Te Deum.

- Ad Ld. (2. loco) Suffr. — Ad Prim.
4. Pss., cap. *Pacem*, P. D.
Missa Dom. praec. ut fer. 3.
Vp. (dx.) de seq., Off. fest. in pr. et in
Comm. C. P., com. S. Pauli Ap. — Compl.
Dom.
22. Alb. Fer. 6. **Cathedrae S. Petri * Ap. An-**
tiochiae, dxm. — Off. fest. ut in Comm. C.
P. et in pr. — Ad Ld. com. S. Pauli Ap.
Missa pr., 2. or. S. Pauli * Ap., Tract. Pf.
App.
In 2. Vp. in pr. com. S. Pauli Ap. et seq.
(Ant. o Doctor). — Compl. Dom.
23. Alb. Sabb. Vigilia anticipata S. Matthiae *
Ap. — **S. Petri Damiani ECED.**, dx. — Off.
ord. (m.t.v.) — 9. L. Hom. Vig. eiusque
com. in Ld.
Missa de festo *In medio*, or. pr., 2. or.
Vig., Cr., UEVig.
Vel Missa de Vig. (viol.) sine Gl., 2. or.
S. ECED., Ben. Dom.
Vp. (sdx.) de seq. Dom. com. praec. (Ant.
O Doctor).
24. † Viol. **DOM. QUINQUAGESIMAE**, 2. cl. De
ea, sdx. — Off. in Psalt. et in pr. — sine
Te Deum. — Ad Ld. Pss. (2. loco), Ant.

et rel. ut in pr., Suffr. — Ad Hor. Ant. et rel. in pr., ad Prim. 4. Pss., P. D.

O.C. Missa pr. sine Gl., 2. or. A cunctis 3. ad libit., Cr., Pf. Trinit., Ben. Dom.

Vp. (dx.) de seq., Off. fest. in Comm. or. pr., com. Dom. praec.

25. † Rub. Fer. 2. **S. Matthiae** * **Ap.**, dx. 2. cl. — Off. fest. ut in Comm. et in pr.

O.C. Missa pr., Tract., Cr., Pf. App.

Vp. festi. — Compl. Dom.

26. Viol. Fer. 3. **De ea**, simpl. — Off. fer. ut in Psalt. — Mat. un. Noct. sine Te Deum. — Ad Ld. (2. loco) Suffr. — Ad Prim. 4. Pss., cap. **Pacem**, P. D.

Vot. Missa Dom. praec., 2. or. A cunctis, 3. ad Def. libit., sine Tract., sine Cr., Pf. comm. Ben. Dom.

Vp. fer., ad Magn. Ant. pr. **Miserere mei**, or. Dom. praec., com. **S. Gabrielis a Virgine Perdolente C.**

**HODIE DE SERO CLAUDITUR SOLEMNITAS
NUPTIARUM USQUE AD DOMINICAM
PASCHAE INCLUSIVE.**

Cessant Octavae usq. ad Domin. in Albis inclus. A media nocte incipit Ieiunium Quadrag. quotidie observandum, exceptis Dominicis, usque ad merid. Sabbati Sancti.

Tempore Quadrag. in Officio de feria, ad omnes Horas Preces dicuntur (flexis genib. in choro), ad Ld. et Vesp. fit Suffr. — Ad Bened. et Magn. Ant. et Or. singulis diebus propriae. In Festis dupl. et semidupl. omnia ordinantur more solito cum Homil. feriae pro 9. L. et huius com. in Ld., Vesp. et Missa. LL. 1 N. de Comm. 1. loco, nisi aliter notetur.

Per totam Quadrag. prohibentur Missae votivae lectae. Missae vero quotidianae defunctorum lectae permittuntur tantum prima die libera cuiusque hebdomadae.

Item per totam Quadrag. in Miss. solemn. de tempore (excepta Dom. IV Laetare) Diac. et Subd. non utuntur dalm. et tunic. sed induunt planetas plicatas; insuper altaria non ornantur floribus, et organum silet, sed ex necessitate adhiberi potest solummodo ad associandum et sustinendum cantum, excepto ultimo triduo Maioris Hebdomadae post et ante Hymnum Angelicum respectivae, Missae (S.R.C., n. 4265).

Per totam Quadrag., occurrente festo dupl. mai. vel min. aut semid. Missae privatae dici possunt de feria curr. (viol.) cum comm. festi, sed in dupl. 1. et 2. cl. Missa priv. de feria prohibetur. Usque ad Sabb. ante Domin. Passionis (inclusive) dic. Pf. Quadrag., nisi aliter notetur.

In Choro, quando in Quadrag. fit Off. dupl. vel semid., duae dicuntur Missae convent.: una de Officio diei sine com. fer. aut vigiliae, altera de fer. curr. sine com. Officii diei. In dupl. 1. et 2. cl. dic. in Choro Miss. de festo.—post Tertiam; et extra Chorum Missa de feria — post Nonam, sed aliis diebus dic. in choro Missa de feria

post Nonam et extra chorum dic. Missa de festo post Tertiam,

Cras, ante Missam fit benedictio et impositio Cinerum ex ramis anno praecedenti benedictis, prout in missali notatur; absente autem alio Sacerdote, Celebrans, stans ad Altare conversus, sibi ipsi Cineres imponit, nihil dicens. (S.R.C., 1. nov. 1931). Privatim mane Cineres benedici possunt.

27. Viol. Fer. 4. **Cinerum, privil., De ea.** simpl. (ieiunium cum abstinentia) — Off. ut in Psalt. et in Ordin. fer 4. per annum. Tres ultimi Pss. in Mat. 2. loco, sine *T e D e u m*. — Ad Ld. (2. loco) Ant. ad *B e n e d.* pr., P. F., or. pr., com. S. Gabrielis a Virgine Perdol. C. — Ad Hor. (ad Prim. 4. Pss., cap. *P a c e m*) Ant. et Pss. de fer., rel. in Ordin. per annum. P. F.

O.C. Misst pr., sine Gl., 2. or. S. Gabrielis C., Tractus, sine Cr., Pf. Quadrag., or. sup. pop., *B e n. D o m.*

Vp. de fer., com. S. Gabrielis a Virg. Perdol. C., P. F. — Ad Compl. Prec.

Hodie et biduo sequenti Vp. dic. hora consueta. Hodie prohib. Miss. Defunct. excepta exsequiali. Sed in ecclesiis, ubi una tant. Missa habetur, si fiat bened. Ciner., prohib. etiam Missa exsequialis.

28. Viol. Fer. **De ea**, simpl. — Off. fer. un. Noct. — Ad Ld. (2. loco) P. F. et Suffr. — Ad Prim. 4. Pss., cap. *Pacem*, P. F. ad omn. Hor.

Def. Missa pr. sine Gl., 2. or. A cunctis 3. Omnipotens, Pf. Quadrag., or. sup. pop., *Ben. Dom.*

Vp. de fer., P. F., or. pr., Suffr. — Ad Compl. Prec.

29. Viol. Fer. 6. **De ea**, simpl. — Off. fer. un. Noct. — Ad Ld. (2. loco) P. F. et Suffr. — Ad Prim. 4. Pss., cap. *Pacem* P. F. ad omn. Hor.

Missa pr. sine Gl., 2. or. A cunctis, 3. Omnipotens, Pf. Quadrag., or. sup. pop., *Ben. Dom.*

Vp. de fer., P. F., or. pr. Susfr. — Ad Compl. Prec.

MARTIUS

1. Viol. Sabb. **De eo**, simpl. — Off. fer. un. Noct. — Ad Ld. (2. loco) P. F. et Suffr. — Ad Prim. 4. Pss., cap. *Pacem*, P. F. ad omn. Hor.

Missa pr. sine Gl., 2. or. *A cunctis*, 3. *Omnipotens*, Pf. *Quadr.*, or. sup. pop., *Ben. Dom.*

- O. C. Hodie, ubi peculiaris exercitia devotionis erga Immac. Cor. B.M.V. mane peraguntur, permittitur una Missa votiva eiusdem Immac. Cordis *Adeamus* (col. albo), Gl. 2. or. fer. Tract., Cr., Pf. B.M.V. Et te in Veneratione, UE Fer. — Adverte: 2. or. fer. eiusque Evang. in fine omitt., si alia habeatur Missa convent. vel cantat.

INCIPIT PARS VERNA BREVIARII.

Vp. (sdx.) de seq. Dom., Ant. et Pss. de Sabb., a cap. in pr., Suffr. — Ad Compl. Prec.

Incipit pro Off. fer. et Dom. *Tempus Quadrages.*: at quando hoc non adest, pro Antiphonis etc. semper retinetur *Tempus per annum.*

In Choro hodie et deinceps usque ad Sabb. S. (Dominicis exceptis). Vp dic. post Missam. — Compl. dic. hora consueta.

Ut fideles omnes facilius cineres recipiant, cras post expletam Missam aut extra Missam eorundem cinerum impositio fieri potest, dummodo fer. 4. Cinerum ritus benedictionis et impositionis cinerum expletus fuerit (S.R.C. die 30. Iun. 1922. D. 4373).

2. † Viol. **DOM. 1. QUADRAGESIMAE**, 1. cl., De ea, sdx. — Off. in Psalt. et in pr. T. Q. — Ad Ld. (2. loco) Suffr. — Ad Prim. 4. Pss., P. D.

O.C. Missa pr. sine Gl., 2 or. A cunctis, 3. Omnipotens, 4. pro Papa, Cr., Pf. Quadr., Ben. Dom.

C.Th. In 2. Vp. in Psalt. et in pr. — Suffr. — Ad Compl. Prec.

Hodie annivers. Elect. SS. D. N. Pii Papae XII, quem Dominus ad multos annos conservet. In omnibus Missis add. or. pro Papa.

3. Viol. Fer. 2. **De ea**, simpl. — Off. in Ordin. T. Q. — Ad Ld. (2. loco) P. F. et Suffr. — Ad Prim. 4. Pss., cap. Pacem, P. F. ad omn. Hor.

Def. Missa pr. sine Gl., 2. or. A cunctis, 3. Omnipotens, Pf. Quadr., or. sup. pop., Ben. Dom.

Vp. (dx.) de seq., com. fer. ac S. Lucii I P. M. (or. Gregem).

4. Alb. Fer. 3. **S. Casimiri C.**, dxm. — Off. ord. — Ll. 1. N. Iustus, si morte cum suis RR., 9. L. Hom. fer. — Ad Ld. com. fer. et S. Lucii P. M. (or. Gregem). Missa Os iusti, or. pr., 2. fer., 3. S. PM. (Gregem), Tract., Pf. App., UEF. Vel Missa de fer. (viol.) sine Gl., 2. or. S. C., 3. S. PM. (Gregem), Pf. Quadr., or. sup. pop., Ben. Dom. In 2. Vp. com. fer.

5. Viol. Fer. 4. **Quatuor Tempor., De ea**, simpl. — Off. in Ordin. T. Q. — Ad Ld. (2. loco) P. F. et Suffr. — Ad Prim. 4. Pss., cap. Pacem, P. F. ad omn. Hor. Missa pr. sine Gl., 2. or. A cunctis, 3. Omnipotens, Pf. Quadr., or. sup. pop., Ben. Dom. Vp. (dx.) de seq., com. fer.

- O.C. Cras, ubi peculiaria exercitia pietatis pro Cleri sanctificatione mane peraguntur, permitt. unica Miss. votiv. D.N.I.C. Summi et Aeterni Sacerdotis Iuravit (alb.). Gl., 2. or. fer., Tract., Pf. de Cruce, UEF. — Adverte: 2. or. fer. eiusque Evang. in fine omitt., si alia habeat. Miss. convent. vel cantata.

6. Rub. Fer. 5. Ss. **Perpetuae* et Felicitatis** Mm., dx. — Off. ord. — Ad Mat. Invit. pr., Ll. 1. N. Confitebor de Comm. Virg. 2. loco cum suis RR., 9. L. Hom. fer. eiusque com. in Ld.

Missa Me expectaverunt, or. pr., 2. fer., Tract., Pf. Quadr., UEF.

Vel Missa de fer. (viol. sine Gl., 2 or. Ss. Perpetuae* et Felicitatis*, Pf. Quadr., or. sup. pop., Ben. Dom.

Vp. a cap. de seq. (Ant. O. Doctor), com. praec. (ut in I. Vp.) et fer.

- O. .C. Cras, ubi pia exercitia in honorem Ssmi Cordis Iesu mane peraguntur, permitt. unica Miss. votiv. eiusdem Ssmi Cordis Cogitationes. (alb.), Gl., 2. or. fer. c Tract., Cr., Pf. pr., UEF. — Adverte: 2. or. fer. eiusque Evang. in fine omitt., si alia habeat. Miss. convent. vel cantata.

7. Alb. Fer. 6. Quatuor Tempor. — **S. Thomae de Aquino CED.**, dx. — Off. ord. — Ll. 1. N. Sapientiam de Comm. Doct. cum RR. de Comm. C.n.P. 9. L. Hom. fer. eiusque com. in Ld.

Missa pr., 2. or. fer., Tract., Cr., Pf. Quadr., UEF.

Vel Missa de fer. (viol.) sine Gl., 2. or. S. CED., Tract., Pf. Quadr., or. sup. pop., Ben. Dom.

Vp. a cap. de seq., com. praec. (Ant. O Doctor), S. Ioannis de Deo C. et fer.

8. Alb. Sabb. Quatuor Tempor. — **B. Vincentii Kadhubek EC. (Propr. Pol.)**, dx. — Off. ord. — Ll. 1. N. Fidelis sermo de Comm. C. P. cum suis RR. — Ad Ld. com. S. Ioannis C. et Sabb.

Missa Statuit, 2. or. S. Ioannis, 3. Sabb., Tract., Pf. Quadr., UE. Sabb.

Vel Missa de fer. (viol.) sine Gl., 2. or. S. EC., 3. S. Ioannis, Tract., Pf. Quadr., or. sup. pop., Ben. Dom.

Vp. (sdx.) de seq. Dom., com. praec., S. Ioannis et S. Franciscae Rom. Vid.

9. † Viol. **DOM. 2. QUADRAGESIMAE**, 1. cl., De ea. sdx. — Off. in Psalt. et in pr. T. Q. — Ad Ld. (2. loco) com. S. Franciscae Vid. — Ad Prim. 4. Pss.

O.C. Missa pr. sine Gl., 2. or. S. Vid., Cr., Pf. Quadr., Ben. Dom.

C.Th. In 2. Vp. in Psalt. et in pr. com. seq. et S. Franciscae.

10. Rub. Fer. 2. **Ss. Quadraginta Mm.**, sdx. — Off. ord. — Ll. 1. N. Fratres, Debitores de Comm. cum suis RR., 9. L. Hom. fer. — Ad Ld. com. fer. et Suffr. — Ad Prim. P. D.

Def. Missa pr., 2. or. fer., 3. A cunctis, Tract., Pf. Quadr., UEF.

Vel Missa de fer. (viol.) sine Gl., 2. or. Ss. Mm., 3. A cunctis, Tract., Pf. Quadr., or. sup. pop., B e n. D o m.

In 2. Vp. com. fer. et Suffr. — Ad Compl. Prec.

11. Viol. Fer. 3. **De ea**, simpl. — Off. in Ordin. T. Q. — Ad Ld. (2. loco) P. F. et Suffr. — Ad Prim. 4. Pss., cap. P a c e m, P. F. ad omn. Hor. —

Missa pr. sine Gl., 2. or. A cunctis, 3. Omnipotens, Pf. Quadr., or. sup. pop., B e n. D o m.

Vp. (dx.) de seq. (Ant. O D o c t o r), or. pr., com. fer.

Crastina die annivers. Coronationis SS. D. N. Pii Papae XII, quem Dominus vivificet et beatum faciat. In omnibus Miss. (tam lectis quam solemn.) add. or. pro Papa. — Adverte: or. pro Papa omitt. in Miss. cantat. et convent., si dicatur Miss. votiv. de Anniv. Coronat.

- O. C. In Missa votiv. pro Anniv. Coronat. (post Nonam), col. alb., Gl., 2. or. ter., Tract., Cr., Pf. App., I t e, M i s s a e s t, UEF. — Adverte: 2. or. fer. eiusque Evang. in fine omitt., si alia habeatur Missa convent. vel cantata.

12. Alb. Fer. 4. **S. Gregorii I PCED.**, dx. — Off. ord. — Ll. 1. N. S a p i e n t i a m d e

Comm. Doct. cum RR. de Comm. C. P.,
3. N. de Comm. Summ. Pontif. cum RR. C.
P., 8. R. In medio, 9. L. Hom.
fer. — Ad Ld. (or. pr.), com. fer.

Missa Si diligis, tres or. pr., 2. or.
fer., 3. pro Papa. Tract., Cr., Pf. App., UEF.
Vel Missa de fer. (viol.) sine Gl., 2. or.
S. PCED. (tres or. pr.), 3. pro Papa, Pf.
Quadr., or. sup. pop., Ben. Dom.

13. Viol. Fer. 5 **De ea**, simpl. — Off. in Ordin.
T. Q. — Ad Ld. (2. loco) P. F. et Suffr. —
Ad Prim. 4 Pss., cap. *Pacem*, P. F. ad
omn. Hor.

Missa pr. sine Gl., 2. or. A cunctis, 3. Om-
nipotens, Pf. Quadr., or. sup. pop., Ben.
Dom.

Vp. fer., P. F. et Suffr. — Ad Compl. Prec.

14. Viol. Fer. 6. **De ea**, simpl. — Off. in Ordin.
T. Q. — Ad Ld. (2. loco) P. F. et Suffr. —
Ad Prim. 4 Pss., cap. *Pacem*, P. F. ad
omn. Hor.

Missa pr. sine Gl., 2. or. A cunctis, 3. Om-
nipotens, Pf. Quadr., or. sup. pop., Ben.
Dom.

Vp. (dx.) de seq., com. fer.

15. Alb. Sabb. S. **Clementis Mariae Hofbauer C.**
(Propr. Pol.), dx. — Off. ord. — Ll. 1. N.

Beatus vir de Comm. C. n. P. cum suis RR., 9. L. Hom. fer. eiusque com in Ld.

Missa Iustus ut palma, 2. or. fer., Tract., Pf. Quadr., UEF.

Vel Missa de fer. (viol.) sine Gl., 2. or. S. C., Pf. Quadr., or. sup. pop., Ben. Dom.

Vp. (sdx.) de seq. Dom., com. praec.

16. † Viol. **DOM. 3. QUADRAGESIMAE**, 1. cl., De ea, sdx. — Off. in Ordin. T. Q. — Ad Ld. (2. loco) Suffr. — Ad Prim. 4 Pss., P. D.

O.C. Missa pr. sine Gl., 2. or. A cunctis, 3. Omnipotens, Cr., Pf. Quadr., Ben. Dom.

C.Th. In 2. Vp. com. seq. et S. Patricii, EC.

17. Rub. Fer. 2. **B. Ioannis Sarcander M.** (Propr. Pol.) dxm. — Off. ord. — Ll. 1. N. Debitores de Comm. cum RR. un. Mart., 9. L. Hom. fer. — Ad Ld. com. S. Patricii et fer.

Missa Laetabitur, 2. or. S. EC., 3. fer., Tract., Pf. Quadr., UEF.

Vel Missa de fer. (viol.) sine Gl., 2. or. B. Ioannis Sarcander, 3. S. EC., Pf. Quadr., or. sup. pop., Ben. Dom.

In 2. Vp. com. seq. (Ant. O Doctor), S. Patricii et fer.

18. Alb. Fer. 3. S. **Cyrilli Hierosolymitani ECED.**, dx. — Off. ord. — Ll. 1. N. Sapientiam cum suis RR., 9. L. Hom. fer. eiusque com. in Ld.

Missa pr., 2. or. fer., Tract., Cr., Pf. Quadr., UEF.

Vel Missa de fer. (viol.) sine Gl., 2. or. S. ECED., Pf. Quadr., or. sup. pop., Ben. Dom.

Vp. (dx.) de seq., Off. fest. pr., com. fer. tant. — Compl. Dom.

10. † Alb. Fer. 4. S. **Ioseph Sponsi B.M.V. C.**, dx. 1. cl. — Off. fest. pr. — 9. L. Hom. fer. eiusque com. in Ld.

O.C. Missa pr., 2. or. fer., Tract., Cr., Pf. pr., UEF.

In 2. Vp. com. fer. — Compl. Dom.

Hodie prohib. Miss. priv. de fer., item Defunct. etiam exseq.

20. Viol. Fer. 5. **De ea**, simpl. — Off. in Ordin. T. Q. — Ad Ld. (2. loco) P. F. et Suffr. — Ad Prim. 4 Pss., cap. Pacem, P. F. ad omn. Hor.

Def. Missa pr. sine Gl., 2. or. A cunctis, 3. Omnipotens, Pf. Quadr., or. sup. pop., Ben. Dom.
Vp. (dx.) de seq., com. fer.

21. Alb. Fer. 6. **S. Benedicti Abb.**, dxm. — Off. ord. — Ll. 1. N. Laudemus viros cum suis RR., 9. L. Hom. fer. eiusque com. in Ld.

Missa O s i u s t i, 2. or. fer., Tract., Pf. Quadr., UEF.

Vel Missa de fer. (viol.) sine Gl., 2. or. S. Abb., Tract., Pf. Quadr., or. sup. pop. Ben. Dom.

In 2. Vp. com. fer.

22. Viol. Sabb. **De eo**, simpl. — Off. in Ordin. T. Q. — Ad Ld. (2. loco) P. F. et Suffr. — Ad Prim. 4 Pss., cap. P a c e m, P. F. ad omn. Hor.

Missa pr. sine Gl., 2. or. A cunctis, 3. Omnipotens, Pf. Quadr., or. sup. pop., Ben. Dom.

Vp. (sdx.) de seq. Dom., Suffr. — Ad Compl. Prec.

In Vp. et crastina die altaria ornantur floribus, puls. organ. et adhiberi potest color rosaceus (Decr. 4084, III). — Item cras in Missa solemnii Ministri Sacri utuntur dalm. et tunic.

23. † Viol. vel Rosac. **DOM. 4. QUADRAGESIMAE** 1. cl., De ea, sdx. — Off. in Psalt. et in pr. T. Q. — Ad Ld. (2. loco), Suffr. — Ad Prim. 4. Pss., P. D.

Missa pr. sine Gl., 2. or. A cunctis, 3. Omnipotens, Cr., Pf. Quadr., Ben. Dom.

C.Th. In 2. Vp. com. seq.

24. Alb. Fer. 2. **S. Gabrielis Archang.**, dxm. — Off. fest. pr. — 9. L. Hom. fer. eiusque com. in Ld.

Missa pr., 2. or. fer., Tract., Cr., Pf. Quadr., UEF.

Vel Missa de fer. (viol.) sine Gl., 2. or. S. Gabrielis Arch., Pf. Quadr., or. sup. pop., Ben. Dom.

Vp. (dx.) de seq., Off. fest. pr., com. fer. tant. — Compl. Dom. (dox. Iesu, tibi... Quinatus... usque ad Compl. diei seq. incl.).

25. † Alb. Fer. 3. **ANNUNTIATIO B.M.V.**, dx. 1. cl. — Off. fest. pr. — In 3. N. Ant. 3. pr. Angelus Domini, 9. L. Hom. fer. eiusque com. in Ld. — Ad Prim. v. Quinatus.

O.C. Missa pr., 2. or. fer., Tract., Cr., Pf. B. M.V. Et te in Annuntiatione, UEF.

In 2. Vp. com. fer. — Compl. Dom.

Hodie prohib. Missa priv. de fer., itemque Miss.
Defunct. etiam exseq.

26. Viol. Fer. 4. **De ea**, simpl. — Off. in Ordin.
T. Q. — Ad Ld. (2. loco) P. F. et Suffr. —
Ad Prim. 4 Pss., cap. *P a c e m*, P. F. ad
omn. Hor.

Def. Missa pr. sine Gl., 2. or. A cunctis, 3. Om-
nipotens, Pf. Quadr., or. sup. pop. *B e n.*
D o m.

Vp. (dx.) de seq. (Ant. *O D o c t o r*), com.
fer.

27. Alb. Fer. 5. **S. Ioannis Damasceni CED.**, dx.
— Off. ord. — Ll. 1. N. *S a p i e n t i a m*
cum RR. de Comm. C. n. P., 8. R. *I n m e d i o*,
9. L. Hom. fer. eiusque com. in Ld.
Missa pr., 2. or. fer., Tract., Cr., Pf.
Quadr., UEF.

Vel Missa de fer. (viol.) sine Gl., 2. or.
S. CED., Pf. Quadr., or. sup. pop., *B e n.*
D o m.

In 2. Vp. (Ant. *O D o c t o r*), com. seq. et
fer.

28. Alb. Fer. 6. **S. Ioannis a Capistrano C.**, sdx.
(m.t.v.) — Ll. 1. N. *B e a t u s v i r c u m*
suis RR., 9. L. Hom. fer. eiusque com. in
Ld., Suffr. — Ad Prim. P. D.

Missa pr., 2. or. fer., 3. A cunctis, Tract., Pf. Quadr., UEF.

Vel Missa de fer. (viol.) sine Gl., 2. or. S. C., 3. A cunctis, Pf. Quadr., or. sup. pop., Ben. Dom.

In 2. Vp. com. fer. et Suffr. — Ad Compl. Prec.

29. Viol. Sabb. **De eo**, simpl. — Off. in Ordin. T. Q. — Ad Ld. (2. loco) P. F. et Suffr. — Ad Prim. 4 Pss., cap. **Pacem**, P. F. ad omn. Hor.

Missa pr. sine Gl., 2. or. A cunctis, 3. Omnipotens, Pf. Quadr., or. sup. pop., Ben. Dom.

Vp. (sdx.) de seq. Dom., Ant. et Pss. de Sabb., cap. pr., Hymn. et v. in Ordin. T. Pass. (quod abhinc semper dicit. in Off. fer. usq. ad fer. 4. Maior. Hebdom.). — Ad Compl. in R. br. omitt. **Gloria Patri** et dic. Prec.

Tempore Passionis:

1. Hodie expleta Missa ante Vp. cooperiuntur omnes Cruces et Imagines altarium velo violaceo, sine ulla cruce depicta et sine ullo ornamento manentque velatae: Cruces usq. ad fer. 6. in Parasceve, et Imagines usq. ad **Gloria in excelsis** in Sabb. S.

2. In Off. Temp. Pass. (excipiuntur igitur Off. fest.) omitt. **Gloria Patri** in fine Ps.

Venite exsultemus, in RR. Hor. et NN. — In Hymn. Vexilla genufl. ad verba O Crux...

3. In Missis de Temp. Pass. usq. ad fer. 5. in Coena Domini omitt. Ps. Iudica et Gloria Patri ad Introit. et Lavabo (atque ad Asperges).

4. Toto tempore Pass. et Pasch. omitt. Suffr.

30. † Viol. **DOM. DE PASSIONE**, 1. cl. **De ea**, sdx. — Off. in Ordin. T. Pass. in Psalt. et in pr. — Ad Ld. (2. loco) Ant. et cap. in pr. — Ad Hor. (ad Prim. 4 Pss., P. D. L. br. **Faciem meam**) Ant., cap. et rel. in pr.

C.Th. In 2. Vp. a cap. in pr. — Ad Compl. P.D.

31. Viol. Fer. 2. **De ea**, simpl. — Off. in Ordin. T. Pass. — Ad Ld. (2. loco) P. F. — Ad Prim. 4 Pss., cap. **Pacem**, P. F. (ad omn. Hor.), L. br. **Faciem**.

Def. Missa pr. sine Gl., 2. or. Eccl. vel pro Pp., Pf. de Cruce, or. sup. pop., Ben. Dom. Vp. fer., P. F. — Ad Compl. Prec.

Eleemosynae ratione dispensationis a lege ieiunii (ultimis tribus mensibus) oblatae quamprimum ad Curiam Metropolitanam (per Decan.) transmittantur oportet.

APRILIS

1. Viol. Fer. 3. **De ea**, simpl. — Off. in Ordin. T. Pass. — Ad Ld. (2. loco) P. F. — Ad Prim. 4 Pss., cap. *Pacem*, P. F. ad omn. Hor.

Missa pr. sine Gl., 2. or. Eccl. vel pro Pp., Pf. de Cruce, or. sup. pop., *Ben. Dom.* Vp. (dx.) de seq., com. fer.

2. Alb. Fer. 4. **S. Francisci de Paula C.**, dx. — Off. ord. — Ll. 1. N. *Beatus vir cum suis RR.*, 9. L. Hom. fer. eiusque com. in Ld.

Missa pr., 2. or. fer., Tract., Pf. de Cruce, UEF.

Vel Missa de fer. (viol.) sine Gl., 2. or. S. C., Pf. de Cruce, or. sup. pop., *Ben. Dom.*

In 2. Vp. com. fer.

Cras, ubi peculiariora exercitia pietatis pro Cleri Sanctificatione mane peraguntur, permitt. unica

- O.C. Missa votiv. D.N.I.C. Summi et Aeterni Sacerdotis *Iuravit* (alb.), Gl., 2. or. fer., Tract., Pf. de Cruce, UEF. — Adverte: 2. or.* fer. eiusque Evang. in fine omitt., si alia habeat. Miss. convent. vel cantata.

3. Viol. Fer. 5. **De ea**, simpl. — Off. in Ordin. T. Pass. — Ad Ld. (2. loco) P. F. — Ad Prim. 4. Pss., cap. *P a c e m*, P. F. ad omn. Hor.

Missa pr. sine Gl., 2. or. Eccl. vel pro Pp., Pf. de Cruce, or. sup. pop., Ben. Dom.

- O.C. Missa pr. (omitt. Ps. Iudica me et Gloria Patri), sine Gl., 2. or. Eccl. vel pro Pp., Cr., Pf. de Cruce, Ben. Dom.

Vp. (dx.) de seq. in pr., com. S. Isidori ECED. (Ant. O Doctor) ac fer. — Compl. Dom. (dox. Iesu, tibi... Qui passus usque ad Compl. diei seq.).

Cras, ubi pia exercitia in honorem Ssmi Cordis Iesu mane peraguntur, permitt. unica Miss.

- O.C. votiv. eiusdem Ssmi Cordis Cogitationes (alb.), Gl., 2. or. fer., Tract., Cr., Pf. pr., UEF. Adverte: 2. or. fer. eiusque Evang. in fine omitt., si alia habeat. Miss. convent. vel cantata.

4. Alb. Fer. 6. **Septem Dolorum B.C.V.**, dxm. Off. fest. pr. — 9. L. Hom. fer. — Ad Ld. com. S. Isidori et fer. — Ad Prim. v. **Q u i p a s s u s**.

Missa pr., 2. or. S. ECED., 3. fer., Tract., Sequentia, Cr., Pf., B.M.V. Et te in Transfixione, UEF.

Vel Missa de fer. (viol.) sine Gl., 2. or. Sept. Dol. BMV., 3. S. ECED., Pf. de Cruce,

or. sup. pop., Ben. Dom., UE. Sept. Dol. BMV.

In 2. Vp. com. seq., S. Isidori (Ant. O Doctor) et fer. — Compl. Dom.

5. Alb. Sabb. S. Vincentii Ferrari C., dx. — Off. ord. — Ll. 1. N. Beatus vir cum suis RR., 9. L. Hom. fer. eiusque com. in Ld.

Missa Osiusti, 2. or. fer., Tract., Pf. de Cruce, UEF.

Vel Missa de fer. (viol.) sine Gl., 2. or. S. C., Pf. de Cruce, or. sup. pop., Ben. Dom.

Vp. (sdx.) de seq. Dom., com. praec.

Hodie, ubi peculiaria exercitia devotionis erga Immac. Cor. B.M.V. mane peraguntur, permittitur una Miss. vot. eiusdem Immac. Cordis

- O.C. A deamus (alb.), Gl., 2. or. fer., Tract.; Cr., Pf. B.M.V. Et te in Veneratione, UEFer. — Adverte: 2. or. fer. eiusque Evang. in fine omitt., si alia habeat. Miss. convent. vel cant.

Crastina die post aspersionem aquae bened. more solito fit benedictio, distributio et Processio Palmarum, ut in Missali.

Omissa hac bened. UE. Missae legitur de ipsa bened. (Cum appropinquasset) loco UESI.

Crastina die et fer. 3. et 4. seq. Passio in Miss. solemn. legitur in cornu Epist. — In Miss. vero

priv. in cornu Evang., sed ante verba *Altera autem die in medio Altar. Sac. dic. Munda cor meum et Iube* et in fine osculatur librum. — Ad Pass. et Evang. Miss. tenentur hodie *Palmae bened.*

Sacerdotes, qui cras binas Missas legere debent, ex privilegio S. Congr. Rituum de d. 2. Aug. 1923. in una Missa totam Passionem, in altera ttm. postremam partem *Altera autem die etc. praemissis Munda cor. meum etc. Sequentia S. Evangelii secundum Matthaeum* legere possunt.

6. † Viol. **DOM. IN PALMIS**, 1. cl. **De ea**, sdx. Off. in Ordin. T. Pass. in Psalt. et in pr. — Ad Ld. (2. loco) Ant. et cap. in pr. — Ad Hor. (ad Prim. 4 Pss., P. D.) Ant., cap. et rel. in pr.
- O.C. Missa pr. sine Gl., unica or., Passio, Cr., Pf. de Cruce, **Ben. Dom.**
- C.Th. In 2. Vp. a cap. in pr. — Ad Compl. Prec. Hodie prohib. Missae Defunct. excepta exsequiali et Collectae etiam pro re gravi imper. In Eccl., ubi una tant. Miss. habet., si fiat benedict. Palm., prohib. quaelibet Miss. Defunct. etiam exsequialis.
7. Viol. Fer. 2. **Maior. Hebdom.** privil., **De ea**, simpl. — Off. in Ordin. T. Pass. — Ad Ld. (2. loco) Ant. pr., cap. et rel. in Ordin. T. Pass., Ant. ad **Bened. pr.**, P. F. — Ad Hor. (ad Prim. 4 Pss., cap. **Pacem**)

Ant. pr. ex Ld., cap. et rel. in Ordin. T. Pass., P. F.

O.C. Missa pr. sine Gl., 2. or. Eccl. vel pro Pp., Pf. de Cruce, or. sup. pop., Ben. Dom. Vp. fer., Ant. ad Magn. pr., P.F. — Ad Compl. Prec.

8. Viol. Fer. 3. **Maior. Hebdom.**, privil., **De ea**, simpl. — Off. in Ordin. T. Pass. — Ad Ld. (2. loco) Ant. pr., cap. et rel. in Ordin. T. Pass., Ant. ad Bened. pr., P. F. — Ad Hor. (ad Prim. 4. Pss., cap. **Pacem**) Ant. pr. ex Ld., cap. et rel. in Ordin. T. Pass., P. F.

O.C. Missa pr. sine Gl., 2. or. Eccl. vel pro Pp., Passio., Pf. de Cruce, or. sup. pop., Ben. Dom. Vp. fer., Ant. ad Magn. pr., P. F. — Ad Compl. Prec..

9. Viol. Fer. 4. **Maior. Hebdom.**, privil., **De ea**, simpl. — Off. in Ordin. T. Pass. (2. loco) Ant. pr., cap. et rel. in Ordin. T. Pass., Ant. ad Bened. pr., P. F. — Ad Hor. (ad Prim. 4 Pss., cap. **Pacem**) Ant. pr. ex Ld., cap. et rel. in Ordin. T. Pass., P.F.

O.C. Missa pr. sine Gl., 2. or. Eccl. vel pro Pp., Passio, Pf. de Cruce, or. sup. pop., Ben. Dom.

Vp. fer., Ant. ad Magn. pr., P. F. — Ad Compl. Prec. In fine Compl. dicit. adhuc Ant. final. Ave, Regina coelorum, quae seq. triduo omitt.

In Martyr. 1. loco: Coena Domini. Triduo seq. non legitur.

In triduo sacro mortis Christi Matut. Tenebr. anticip. ritu dupl., ut in Breviario. Dictis Pater, Ave et Credo incip. absol. ab Ant.; et Hor. min. a Pss. — Or. Respice dic. (in choro) flex. genib. et in fine non add. Pater nec aliud quidquam.

Si Matut. in priv. recitatione a Ld. separetur, subiungitur or. Respice etc., Ld. vero dictis secreto Pater et Ave absolute a prima Ant. incip.

Cras auferatur aqua bened. ex vasis Ecclesiae.

10. Viol. in Off., Alb. in Missa. Feria 5. in **Coena Domini**, privil. **De ea**, 1. cl. — Off. pr. Ad Ld. Ant. pr., Pss. de fer. curr. (2. loco). — Ad Hor. Pss. de Dom. (ad Prim. ut in festis) in pr.

O.C. Missa pr. (omitt. Ps. Iudica et Gloria Patri), Gl., unica or., Pf. de Cruce, Commun., Hanc igitur et Qui pridie pr., dicit. Agnus Dei, sed Pax non datur, Ite, Missa est.

Vp. pr. — Compl. pr. cum Pss. Dom.

Hodie ad Missam Crux altaris cooperiatur velo albo et process. velo violaceo. Organum adhi-

beat. usque ad Gloria in excelsis incl. Post Miss. fit processio ad reponendum Ssmum, ut in Missali notat.: deinde post Vp. fit denudatio altarium sub Ant. Diviserunt et Ps. 21. Deus, Deus meus.

Ad initium Evang. S. Ioannis ult. Celebrans non lignat altare, sed seipsum (ratione SS. Hostiar. in altari reman.). Infra Miss. consecrantur tres sec. nov. Rit. Hostiae: una sumitur ad sacrific. Missae complend., altera sumenda est in crastina Missa Praesanctificatorum, tertia (praeter particulas reservatas qua viaticum infirmorum) reservatur exponenda in S. Sepulchro die Parasceves.

Sumptis Speciebus Sacram. celebrans (ante abluitionem digitorum) ponit utramque Hostiam consecr. in calicem praeparatum, qui et palla et patena (inversa) et velo albo cooperitur. — Sacramentum remanet in medio altaris et post distributam S. Communionem adoratur in ulteriore Missa eo modo, quo Ssmum expositum.

Celebratur hodie unica Missa; omnes igitur sacerdotes loci in stola albo sumunt Ss. Communionem infra Missam celebratam.

In oratoriis Regularium proprie dictis Missa legi potest, non vero in iis, quae ad Seminaria et ad Pias Communit. pertinent, nisi indult. adsit apostol.

Finita Missa Ss. Communio non distribuitur fidelibus usque ad Sabb. S.; qua viaticum deferretur ad infirmos in col. albo sine camp.

Post Missam Calix cum Hostiis consecratis deferretur solemniter ad capellam vel altare praepar. et ornat. velis ac luminibus, ubi (sine benedictione) Ssmum reponitur.

Tabernaculum, ubi Ssmum asservari solet, remaneat apertum ad monendos fideles, qui Ssmum adorare velint.

In eccl. cath. consecrantur hodie Olea SS. quibus acceptis pristina proiciantur combusta in piscinam.

Cras omitt. salutationes in choro, et post adorationem Crucis omnes ante eam transeuntes genuflectunt usque ad Nonam diei seq. incl.

Basil. Gn.: H. 9. Missa Pontif.

De S. Leone I PCED. hoc anno nihil fit.

11. Nig. Feria 6. in Paraseve, privil. De ea, dx. 1. cl. (ieiunium cum abstinentia). — Off. pr. — Ad Ld. Ant. pr., Pss. fer. curr. (2. loco). — Ad Hor. Pss. de Dom. (ad Prim. ut in festis) in pr.

O.C. Missa Praesanctificatorum ut in Missali.
Vp. pr. — Compl. pr. cum Pss. de Dom.

Crux lignea praeparatur ad adorandum velo nigro cooperta.

Crucem solemniter detectam et ante altare collocatam adorat Celebrans depositis manipulo et calceamentis (casulam deposuit ante Crucem solemniter detegendam). Diaconus et Subdiaconus simili, modo deponunt manipulum.

Qui accedunt (bini a dextra et sinistra parte) ad Crucem adorandam Celebrans, ministri, aliter utrumque genu flectunt. In adoratione Crucis deosculantur solummodo pedes Crucifixi.

Inde a finita adoratione omnes (etiam episcopus, canonici, celebrans) unum genu flectunt coram

cruce transeuntes ante altare maius nec in accessu nec in recessu salutatur chorus.

Candelis in altari accensis post Crucis adorat. Celebrans solemni in processione indutus albo humer. sub baldachino defert Ssum (velum calicis album) ad altare maius; interea chorus cantat hymnum *Vexilla*.

In liturgia Praesanctificatorum thus non benedic. ad incensandam Crucem et altar. nec incensetur ipse Celebrans. Ante et post incens. genuflexio.

In lavand. manib. nihil dicitur nec quidquam respondetur ad *Orate fratres*.

Cantatur embolismus post *Pater noster* per modum orat. in tono fer.

Ssum defertur (ex usu nostro) sine benedict. ad S. Sepulchrum et remanet ibi expositum, sed velatum.

12. Viol. in Off., Alb. in Missa. **Sabbatum Sanctum**, privil. De eo, dx., 1. cl. — Off. pr. — Ad Ld. Ant. pr., Pss. de Sabb. (2. loco), sed Cant. *Ego dixi* (e Ld. fer. 3.: 2. loco). — Ad Hor. Pss. de Dom. (ad Prim. ut in festis) in pr.

O.C. Missa pr. cum Prophetiis et Litaniis, Ps. Iudica et Gloria Patri, Gl., unica or., sine Cr., Pf. Pasch. (in hac potissimum nocte), Commun. et Hanc igitur pr., sine Agnus Dei, Pax non datur. — Loco Postcomm. cant. Vp. ut in Missali, *Ite Mis-*

sa est, cum dupl. Alleluja. Extra Missam Vp. dicunt, ut in Breviar. in pr. — Compl. in pr., Pss. de Dom.

Ad bened. ignem et grana incensi Celebr. induitur amictu, alba, cingulo, stola et pluviali viol. Tam Celebr. quam ministri (in planet. plic. viol.) sine manipulis.

Infra cant. Exsultet infinguntur grana incensi Cereo in modum Crucis; cum accendatur Cereus, accenduntur paulo post lampades Eccl. Cereus pasch. accenditur in Miss. et Vp. solemn. infra tres dies Paschae, Sabb. in Albis, et in Dominicis usque ad Ascensionem D., potest accendi ex usu in aliis solemnitatibus, minime vero in Miss. Rogat. nec in iis, quibus inhaeret character poenitentiae.

Ad Prophetias et Orat. assumuntur et a Celebr. (deposito pluviali) casula, manip. et a ministris paramenta viol.

Praefatio in bened. Fontis cantatur iunctis manibus.

Aqua bened. distribuitur fidelibus ea, in quam nondum oleum catech. nec chrisma infusa sunt; in hunc finem expedit praeparare duplicem fontem: unum aquae bened. (in usum fidelium), alterum aquae baptismalis (permixtae oleis s.). Si in eccl. paroch. olea s. nova nondum sunt accepta, bened. Fontis baptism. perficitur, oleis s. pristinis.

Litaniae cantatur in via a fonte baptism. ad altare; si caeremonia bened. omissa fuit, Litaniae omnes cantant. ante altare. Ad Peccatores te rogamus assumuntur paramenta alba ad Missam celebr.

Ad Gloria in excelsis pulsantur campanae et organa. Denudantur imagines in ecclesia velatae.

Evang. cant. more solito, sed sine lumin.

In Pf. pasch. adhib. Sabb. S. verba in hac potissimum nocte, quia Missa est vigiliae; alias dicunt. verba in hac potissimum die. Vp. in choro cantant. loco Post-communionis; extra chorum dictis Pater noster et Ave inchoantur absolute ab Ant. triplicis Alleluja. Duplex Alleluja adiicitur abhinc usque ad Sabb. in Albis tam ad Ite, Missa est, quam ad Benedicamus Domino in Ld. et Vp. (minime vero in aliis Horis). Ant. Regina coeli temp. pasch. a Compl. Sabb. S. usque ad Nonam Sabb. post Pent. incl. absolv. stando in honorem Resurr. D.N.I.C. Dicitur etiam loco „Angelus Domini“. Licet intra et post Miss. Sabb. S. fidelibus Ss. Eucharistiam distribuere.

In administr. Ss. Euchar. extra Miss. Temp. Pasch. ad Ant. O Sacrum et ad v. Panem de coelo adiicitur Alleluja; or. Spiritum nobis, Domine etc. Omitt. Alleluja, si Ss. Euchar. administr. in col. nigro. Sabbato S. bened. domorum et esculentorum.

Ad aspersionem aquae bened. Temp. Pasch. Ant. Vidi aquam.

Incipit Tempus Paschale

De S. Hermenegildo M. hoc anno nihil fit.

Collectas pro S. Sepulchro Rev. Rectores ecclesiarum, statim ac eas collegerint, transmitters tenentur unusquisque proprio Decano, qui eas

deinde Curiae Metropolitanae Gnesnensi remittat indicans paroeciam, ex qua proveniunt et finem, ad quem destinatae sunt.

13. † Alb. **DOMINICA RESURRECTIONIS D. N. I. C.**, dx. 1. cl. cum Oct. privil. 1. ord. — Off. fest. pr. — Ad Ld. (Ant. pr., ad Ben. Dom. duo Alleluja per Oct.) et Hor. omitt. cap. etc., sed eorum loco dicitur Haec dies in pr., ad Prim. Pss. ut in festis.

O.C. Missa pr., Sequentia, Cr., Pf. Pasch. (per C.Th. Oct. in hac potissimum die), Commun. et Hanc igitur pr., ad Ite, Missa est add. duplex. Alleluja. In 2. Vp. pr. ad Ben. Dom. duo Alleluja per Oct. — Compl. in pr.

Hodie prohib. Miss. in Orat. priv.: item prohib. Miss. Defunct. (etiam exsequialis). Sed adverte: a fer. 2. usque ad Dom. in Albis incl. prohib. Miss. Defunct. excepta exsequiali, quae permitt. omnibus diebus, etiam cras et fer. 3. Item hodie prohib. Collectae pro re gravi imper. etiam in dx. 1. cl.

**CRAS MANE APERITUR SOLEMNITAS
NUPTIARUM.**

Quae in festo Resurrectionis sunt Missae propria, ea observantur usque ad Sabb. in Albis incl.

Ante Matut. vel pridie hora serotina vel hora

cons. Sepulchrum S. solemniter aperitur sec. rubricas novi Rit. nostri. — Processio cum Sanctissimo et cruce process. cum pendent. stola rubr. col. et imag. Resurrect., Respons. *Cum Rex Glorïae*. — Ante alt. Ant. *Surrexit* (ter repet.), v. et or. ex Ritual. — Figuræ Christi colloç. in alt., modo Ssmum reponitur.

Basil. Gn.: H. 10,15 Missa Pontif.

De Ss. Iustino ac Tiburtio et Soc. Mm. hoc anno nihil fit.

14. † Alb. **FER. 2 INFRA OCT. PASCHAE**, dx. 1. cl. — Off. ut in festo et in pr. — Absol. *Exaudi*, Ben. ex 3. N.

O.C. Missa pr., Sequentia, Cr., Pf. etc. ut in festo.

Vp. ut in festo et in pr. — Compl. ut in festo.

Hodie et cras prohib. Coll. etiam pro re gravi imper.

15. † Alb. **Fer. 3. Infra Oct. Pasch.**, dx. 1. cl. — Off. ut in festo et in pr.—Absol. *Ipsius*, Ben. ex 3. N.

O.C. Missa pr., Sequent., Cr., Pf. etc. ut in festo. Vp. ut in festo et in pr. — Compl. ut in festo.

16. Alb. **Fer. 4. Infra Oct. Pasch.**, sdx. — Off. ut in festo et in pr. — Absol. et Ben. ex 3. N.

- O.C. Missa pr., 2. or. Eccl. vel pro Pp., Sequent., Cr., Pf. etc. ut in festo.
Vp. ut in festo et in pr., com. S. Aniceti PM. (Ant. Lux perpetua, v. Sancti, or. Gregem). — Compl. ut in festo.
17. Alb. Fer. 5. **Infra Oct. Pasch.**, sdx. — Off. ut in festo et in pr. — Absol. Exaudi, Ben. ex 3. N. — Ad Ld. com. S. Aniceti PM. (Ant. Filiae Jerusalem, v. Pretiosa, or. Gregem).

Cras facienda est collecta pro Universitate Cathol. Lublin., quam Rev. Rectores ecclesiarum, statim ac eam collegerint, transmittere tenentur unusquisque immediate ad Cath. Universitatem Lublinensem.

- O.C. Missa pr., 2. or. S. PM. (Gregem), Sequent., Cr., Pf. etc. ut in festo.
Vp. ut in festo et in pr. — Compl. ut in festo.
18. Alb. Fer. 6. **Infra Oct. Pasch.**, sdx. — Off. ut in festo et in pr. — Assol. Ipsius, Ben. ex 3. N.
- O.C. Missa pr., 2. or. Eccl. vel pro Pp., Sequent., Cr., Pf. etc. ut in festo.
Vp. ut in festo et in pr. — Compl. ut in festo.

19. Alb. Sabb. in **Albis**, sdx. — Off. ut in festo et in pr. — Absol. et Ben. ex 3. N.
- O.C. Missa pr., 2. or. Eccl. vel pro Pp., Sequent., Cr., Pf. etc. ut in festo.

Vp. (dx.) de seq. Dom., Pss. de Sabb. sub unica Ant. Alleluja, cap. pr., Hymn. **A d r e g i a s**, v. **M a n e**, Ant. ad **M a g n.** et or. pr., ad Ben. Dom. omitt. Alleluja et sic deinceps. — Compl. de Sabb.

Ab his Vp. usque ad Non. in Vigilia Ascensionis incl. in fine Hymn. dox. Deo Patri... et Filio, quia mortuis... et a crastina die v. in R. br. Qui surrexisti a mortuis, etiam in festis Sanctorum, nisi alit. notet.

Tempore Pasch. haec servantur:

1. In festis Ss. App. et Mm. habetur Comm. pr.
2. In aliis festis addit. Alleluja ad Invit., Ant., v. et R. Nocturnorum, nisi iam habeant; et addit. duplex Alleluja in R. br. Hor. minor. et Compl.
3. In quolibet Nocturno Pss. dicunt. sub unica Ant., quae in Off. de Psalt. erit Alleluja, in Off. vero festiv. pr. vel de Comm. erit, quae est 1. Ant. cuiuslibet Noct.
4. In Off. ferial. vel fest. simpl. ad Mat. Pss. dicunt. sub unica Ant. Alleluja.
5. Item in Off. ord. vel ferial. Pss. ad Hor. dicunt. sub unica Ant. Alleluja.
6. Loco Suffr. Sanct. dicit. Com. de Cruce, ut in Ordin.

7. In Miss. addant. duo Alleluja ad Introit. et unum ad Offert. et ad Commun., nisi iam habeant; loco Gradual. dicit. v. T. P.

20. † Alb. **DOM. IN ALBIS, IN OCT. PASCHAE**,
1. cl. **De ea**, dxm. — Off. ut in Psalt. et in
pr. — Ad Matut. Invit. Surrexit, Hymn.
Rex sempiternae, Ll. et RR. pr. —
Ad Ld. et Hor. Ant. Alleluja et Pss.
de Dom., rel. in Ordin. T. P., cap., Ant. ad
Bened. et or. pr. — Ad Prim. Pss. Con-
fitemini, Beati, Retribue, L. br.
Si consurrexistis.

O.C. Missa pr., Cr., Pf. Pasch. (in hoc po-
tissimum) usq. ad Vigil. Ascens. D.
incl., nisi alit. notet. et Ite, Missa
est sine Alleluja.

In 2. Vp. (dx.) com. seq. (Ant. O Doct-
tor).

21. Alb. Fer. 2. S. Anselmi **ECED.**, dx. — Off.
ord.

Missa In medio, Cr., Pf. Pasch., et sic
deinceps, nisi alit. not.

In 2. Vp. (Ant. O Doctor), com. seq.
or. Gregem — adhib. num. plur.).

22. Rub. Fer. 3. Ss. Soteris et Caii **Pp. Mm.**,
sdx. — Off. ord. — Ll. 3. N. de Comm.
Summ. Pontif. cum RR. Mm. T. P. — Ad

Ld. com. de Cruce. — Ad Prim. P. D.

Vot. Missa Si diligis adhibito num. plur.

Def. in 1. or., 2. B.M.V., 3. Eccl. vel pro Pp., Pf. App.

Vp. (dx.) de seq. sine com. — Compl. Dom.

23. † Rub. Fer. 4. **S. ADALBERTI, EM., PATRONI PRINCIPALIS ARCHIDIOEC. GNESNEN.** (Propr. Pol.), dx. 1. cl. cum Oct. com. — Off. fest. — Ad Ld. com. S. Georgii M.

O.C. Missa pr., 2. or. (in priv. tant.) S. Georgii M., Cr. (per Oct.), Pf. Pasch.

In 2. Vp. com. seq. — Compl. Dom.

Hodie prohib. Miss. Defunct. excepta exseq. et Coll. etiam pro re gravi imper.

Solemnitas externa S. Adalberti EM. Dom. seq. celebrabitur.

24. Rub. Fer. 5. **S. Fidelis a Sigmaringa M.,** dx. — Off. ord. — Ad Ld. com. Oct. S. EM. Missa Protexisti, or. pr., 2. Oct. S. EM., Cr.

Vp. (dx.) de seq., Off. fest. ut in Comm. T. P., com. praec. — Compl. Dom.

Cras qui non intersunt Process., ex praecepto dicunt Litanias SS. (quae non anticip. nec duplicant. in priv. recit.) cum precibus et orationibus.

25. Rub. Fer. 6. **Litaniae maiores.** — **S. Marci Evangelistae**, dx. 2. cl. — Off. fest. in Comm. T. P. et in pr. — Ll. 1. N. Et factum est de Comm. Evang. extra T. P. cum RR. de Comm. T. P. — Ad Ld. dicunt. Litaniae Oo. Ss.

O.C. Missa pr., 2. or. Rogat., Cr., Pf. App.
In 2. Vp. com. seq. (or. Gregem adhib. num. plur.). — Compl. Dom.

Missa convent., ubi fit Processio: post Tertiam — Missa de festo sine com. Rogat.; post Processionem — Missa de Rogat. (viol.) ut in Missali ante Missam Vigil. Ascens. (cum Cereo pasch. extincto), sine Gl., 2. or. B.M.V., 3. Eccl. vel pro Pp., dicunt. Collectae, sine Cr., Pf. Pasch. (in tono feriali), **B e n. D o m.**

Si vero unica tantum hab. Miss. et fit Processio, dicit. Missa convent. de Rogat. post Process. (viol.), sine Gl., 2. or. S. Marci, sine Collectis et sine Cr., Pf. Pasch., **B e n. D o m.** — Si vero non fit Processio, Miss. dicit., ut notet. supra, de festo.

Etiam in ecclesia, ubi non adest obligatio Chori, si fiat Processio, dicenda est eadem Miss. de Rogat. quae, nisi habeat. Miss. de festo in cantu, dici debet eodem modo ac ubi unica Missa convent. habet. ut supra.

Si tandem fest. S. Marci est Tit. Eccl. vel Patron. loci, etiam si fiat Processio (et unica tant. hab. Miss.), dici debet Missa de festo cum 2. or. Rogat., Cr., Pf. App.

Hodie prohib. Miss. Defunct. excepta exsequiali:
 quae tamen prohib., si fiat Processio et unus
 tantum adsit Sacerdos.

26. Rub. Sabb. **Ss. Cleti * et Marcellini * Pp.**
Mm., sdx. — Off. ord. — Ll. 3. N. de Comm.
 Summ. Pontif. cum RR. Mm. T. P. — Ad
 Ld. (or. Gregem num. plur.), com. Oct.
 S. EM.

Vot. Missa Si diligis 1. or. adhib. num.
 Def. plur., 2. Oct. S. EM., 3. B.M.V., Cr., Pf.
 App.

Vp. (sdx.) de seq. Dom., com. praec., S.
 Petri Canisii CED. (Ant. O Doctor) et
 Oct. S. EM.

27. † Alb. **DOM. 2. POST PASCH., De ea**, sdx. —
 — Off. in Psalt. et in pr. — Ad Ld. com.
 S. Petri Canisii et Oct. S. EM.

C.Th. Missa pr., 2. or. S. CED., 3. Oct. S. EM.,
 Cr., Pf. Pasch.

In 2. Vp. com. seq., S. CED. (Ant. O Doc-
 tor), Oct. S. EM. et S. Vitalis M.

In Basilica Primatiali: De solemnitate translata
 S. Adalberti permitt. una Miss. solemn. vel sal-
 tem cantat. et una Missa lecta, 2. or. Dom., Cr.,
 Pf. Pasch., UESI. (omisso UED. propter identi-
 tatem Evang.).

Basil. Gn.: H. 10.15 Missa Pontif.

28. Alb. Fer. 2. **S. Pauli a Cruce C.**, dx. — Off. ord. (m.t.v.) — 9. L. S. Vitalis M. — Ad Ld. com. Oct. S. EM. et S. Vitalis.
Missa pr., 2. or. Oct. S. EM., 3. S. M., Cr. Vp. a cap. de seq., com. praec. et Oct. S. EM.
29. Rub. Fer. 3. **S. Petri M.**, dx. — Off. ord. — Ad Ld. com. Oct. S. EM.
Missa Protexisti, 2. or. Oct. S. EM., Cr.
Vp. (dx.) de seq., Off. fest. pr. sine ulla com. — Compl. Dom.
30. Alb. Fer. 4. **Solemnitas S. Ioseph, Sponsi B.M.V., Conf. et Eccl. Univ. Patroni**, dx. 1. cl. cum Oct. com. — Off. fest. pr. — Ad Ld. com. diei Oct. S. Adalberti EM. et S. Catharinae Sen. V.
- O.C. Missa pr., 2. or. (in priv. tant.) diei Oct. S. Adalberti, 3. (in priv. tant.) S. Catharinae V., Cr., Pf. pr. (per Oct., nisi alit. not.). In 2. Vp. com. seq. — Compl. Dom.

Hodie prohib. Miss. Defunct., etiam exseq. et Coll. etiam pro re gravi imper.

MAIUS

1. † Rub. Fer. 5. **Ss. Philippi * et Iacobi App.***,
2. cl. — Off. fest. in Comm. T. P. et in pr.
— Ll. 1. N. Incipit Epist. b. Iacobi
Apost. (ex Dom. 4. post Pasch.) cum RR.
de Comm., rel. in pr.

O.C. Missa pr., Cr., Pf. App.
In 2. Vp. com seq. (Ant. O Doctor). —
Compl. Dom.

Hodie, ubi peculiaria exercitia pro Cleri sancti-
ficatione mane peraguntur, pro Missa votiv.
D.N.I.C. Summi et Aeterni Sacerdotis dici debet

O.C. Missa festi addita orationi Ss. App.* sub una
conclusionem com. e Miss. Iuravit, Gl., Cr.,
Pf. App., UEMiss. vot.

Cras, ubi pia exercitia in honorem Ssmi Cordis
Iesu mane peraguntur, permitt. unica Missa
eiusdem Ssmi Cordis Cogitationes (alb.)
Gl., unica or., Offert. pr. T. P., Pf. pr., Comm.
pr. T. P.

2. Alb. Fer. 6. **S. Athanasii ECED.**, dx. —
Off. ord. — Ad Ld. com. Oct. S. Ioseph.
Missa pr., 2. or. Oct. S. Ioseph, Cr., Pf. S.
Ioseph.

Vp. (dx.) de seq., Off. fest. pr., com. praec. (Ant. O Doctor). — Compl. Dom. (dox. Iesu, tibi... Qui natus... et per crastin.).

3. Alb. Sabb. **B. Mariae Virg.**, dx. 2. cl. — Off. fest. pr. (Propr. Pol.) — 9. L. Ss. Alexandri * et Soc. Mm. eorumque com. in Ld. — Ad Prim. v. Qui natus.

O.C. Missa pr., 2. or. (in priv. tant.) Ss. Mm. *, Cr., Pf. B.M.V. Et te in Festivitate.

Vp. (dx.) de seq., Off. fest. pr., com. praec., Dom. seq. et S. Monicae Vid. — Com̄pl. Dom.

O.C. Pro Missa Votiv. Immac. Cord. B.M.V. dicit. Missa festi, unica or. (Missam vot. praescripta ab Ordinario exercitia devotionis erga Immac. Cor. B.M.V. sequantur oportet).

4. † Rub. **DOM. 3. POST PASCH. — INVENTIO S. CRUCIS**, dx., 2. cl. — Off. fest. pr. — 9. L. Hom. Dom. — Ad Ld. com. Dom. et S. Monicae.

O.C. Missa pr., 2. or. Dom., 3. S. Vid., Cr., Pf. de Cruce, UEDom.

In 2. Vp. com. seq. (or. pr. vetus), Dom. et S. Vid.

5. Alb. Fer. 2. **S. Pii V. PC.**, dx. — Off. ord.
— Ll. 3. N. de Comm. Summ. Pontif. — Ad
Ld. com. Oct. S. Ioseph.
Missa Si diligis, or. pr. vetus., 2. or.
Oct. S. Ioseph, Pf. App.
Vp. (dx.) de seq., com. praec. et Oct. S.
Ioseph. — Compl. Dom.
6. Rub. Fer. 3. **S. Ioannis* Ap. et Evang. ante
Portam Latinam**, dxm. — Off. fest. ut in
Comm. App. T.P. et in pr. — Ll. 1. N. de
Script. occ. cum RR. de eodem Comm. —
Ad Ld. com. Oct. S. Ioseph.
Missa pr., 2. or. Oct. S. Ioseph, Cr., Pf. App.
Vp. (dx.) de seq., com. praec. — Compl.
Dom.
7. Alb. Fer. 4. **Octava Solemnitatis S. Ioseph**,
dxm. — Off. ord.
Missa ut in festo, Cr., Pf. Oct. (S. Ioseph).
Vp. (dx.) de seq. sine com. — Compl. Dom.
8. Rub. Fer. 5. **S. STANISLAI EM.**, (Propr.
Pol.), dx. 1. cl. cum Oct. comm. — Off. fest.
de Comm. un. Mart. T.P. et in pr. — Ad Ld.
com. Appar. S. Michaëlis Arch.
- O.C. Missa pr., 2. or. (in priv. tant.) Appar. S.
Michaëlis, Cr. (per Oct.), UE. Apparit. S.
Michaëlis (in priv. tant.).

In 2. Vp. com. seq. (Ant. O Doctor).
Compl. Dom.

9. Alb. Fer. 6. **S. Gregorii Nazianzeni ECED.**,
dx. — Off. ord. — Ad Ld. com. Oct. S. EM.
Missa In medio, 2. or. Oct. S. EM.,
Epist. Iustus, Cr.
Vp. a cap. de seq., com. praec. (Ant. O
Doctor), Oct. S. EM. ac Ss. Gordiani et
Epimachi Mm.
10. Alb. Sabb. **S. Antonini EC.**, dx. — Off. ord.
— 9. L. Ss. Gordiani et Epimachi Mm. —
Ad Ld. com. Oct. S. EM. et Ss. Mm.
Missa Statuit, or. pr., 2. Oct. S. EM.,
3. Ss. Mm., Cr.
Vp. (sdx.) de seq. Dom., com. praec. et
Oct. S. EM.
11. † Alb. **DOM. 4. POST PASCH.**, De ea, sdx.
— Off. in Psalt. et in pr. — Ad Ld. com,
Oct. S. EM.
Missa pr., 2. or. Oct. S. EM., Cr., Pf. Pasch.
In 2. Vp. com. seq. et Oct. S. EM.
12. Rub. Fer. 2. **Ss. Nerei, Achillei et Soc. Mm.**,
sdx. — Off. ord. — Ad Ld. com. Oct. S.
EM.
- Vot. Missa pr., 2. or. Oct. S. EM., 3. Deus
Def. omnium fidelium ex Missa Sa-

cerdotes (in Anniv. Elect. et Consecr. Episcopi), Cr., Pf. Pasch.
Vp. (dx.) de seq. (Ant. O Doctor), com. praec. et Oct. S. EM.

Annivers. consecrationis Excellentissimi Ordinarii nostri Stephani; qua de causa in Miss. omnib. addit. (ult. loco) or. Deus omnium fidelium ex Missa Sacerdotes et inclinetur caput ad nomen Eppi tam in orat. quam in Canone Missae. Basil. Gn.: — MC. (De Anniversario Eppi, Gl., un. or., Cr., Pf. Pasch.

13. Alb. Fer. 3. S. **Roberti Bellarmino ECED.**, dx. — Off. ord. — Ad Ld. com. Oct. S. EM. Missa pr., 2. or. Oct. S. EM., Cr. In 2. Vp. com. seq. (ut in 1. Vp. festi) et S. Bonifatii M.
14. Rub. Fer. 4. **De 7. die infr. Oct. S. Stanislai EM.**, sdx. — Off. ord. — 9. L. S. Bonifatii M. eiusque com. in Ld.
Vot. Missa de festo, 2. or. S. M. 3. B. M. V., Cr. Def. Vp. (dx.) de seq. (ut in 1. Vp. festi), com. S. Ioannis Bapt. de la Salle C.
15. Rub. Fer. 5. **Octava S. Stanislai EM.**, dxm. Off. ord. — 9. L. S. Ioannis Bapt. de la Salle eiusque com. in Ld. Missa de festo, 2. or. S. C., Cr.

In 2. Vp. com. seq., S. Ioannis Bapt. de la Salle et S. Ubaldi EC.

16. Rub. Fer. 6. **S. Andreae M.** (Propr. Pol.), dx. — Off. ord. — 9. L. S. Ubaldi EC. eiusque com. in Ld.

Missa **Protexisti**, or. pr., 2. S. EC.
Vp. a cap. de seq., com. praec. et S. EC.

17. Alb. Sabb. **S. Paschalis Baylon C.**, dx. — Off. ord.

Missa **Osiusti**, or. pr.

Vp. (sdx.) de seq. Dom., com. praec. et S. Venantii M.

18. † Alb. **DOM. 5. POST PASCH.**, De ea, sdx. — Off. in Psalt. et in pr. — Ad Ld. com. S. Venantii.

Missa pr., 2. or. S. M., Cr., Pf. Pasch.

In 2. Vp. com. seq. (or. pr.), S. Venantii et S. Pudentianae V.

Qui Processioni non intersunt, tenentur fer. 2., 3. et 4. seq. recitare Litan., quae non duplicantur nec possunt anticipari. Fer. 2., 3. et 4. seq., ubi fit Processio et una habetur Missa, prohib. omn. Miss. Vot. et Def. etiam exseq.

19. Alb. Fer. 2. Rogat. — Litan. minor. — **S. Petri Coelestini PC.**, dx. — Off. ord. — Ll. 1. N. **Fidelis sermo cum RR. T. P.**,

3. N. de Comm. Summ. Pontif., 9. L. Hom. fer. eiusque com. in Ld. — Dicunt. Litan. Oo. Ss.

Missa Si diligis, or. pr., 2. Rogat., 3. S. V., Pf. App., UEF.

Vel Missa pr. de Rogat. (viol.) sine Gl., 2. or. S. PC. pr., 3. S. V., sine Cr., Pf. Pasch., Ben. Dom.

In 2. Vp. (or. pr.), com. seq.

In Choro post Processionem, vel si Processio non fiat, — post Nonam Missa pr. de Rogat. (viol.) sine Gl., 2. or. B.M.V., 3. Eccl. vel pro Pp., sine Cr., Pf. Pasch., Ben. Dom.

Extra Chorum post Tertiam dicit. Miss. de festo (alb.), Pf. App.

Ubi una habet. Miss. convent., dicit. Missa Rogat. ut supra (secunda), quae si fiat Processio, dicit. post Processionem, si vero Processio non fiat — post Nonam.

Etiam in Eccl., ubi non adest obligatio Chori, si ibi fiat Processio, dicenda est eadem Miss. de Rogat., quae, nisi Miss. de festo sit in cantu, dicitur ac ubi unica Missa convent. habetur ut supra.

20. Alb. Fer. 3. Rogat. (de qua nihil in Off. praeter Litan.) — Litan. minor. — **S. Bernardini Senensis C.**, sdx. — Off. ord. — Ad Ld. com. de Cruce. — Dicunt. Litan. Oo. Ss. — Ad Prim. P. D.

Missa pr., 2. or. Rogat., 3. B.M.V., Pf. Pasch.

Vel Missa pr. de Rogat. (viol.) sine Gl., 2. or. S. C., 3. B.M.V., sine Cr., Pf. Pasch., Ben. Dom.

In 2. Vp. com. de Cruce. — Ad Compl. Prec.

Missa convent., si non fit Processio, dicit. ut notat. supra. Ubi fit Processio, dicit. post Process. in Choro Miss. de Rogat. (viol.) sine Gl., 2. or. B.M.V., 3. Eccl. vel pro Pp., sine Cr., Pf. Pasch., Ben. Dom. — Et post Tertiam extra Chorum dicit. Miss. de festo (alb.), Pf. comm.

Si vero una habetur Missa convent. et fit Processio, dicit. post Process. in Choro Missa Rogat. ut supra (secunda). Etiam in Eccl., ubi non adest obligatio Chori, si ibi fiat Processio, dicenda est eadem Miss. de Rogat., quae, nisi Miss. de festo sit in cantu, dicitur ac ubi unica Missa convent. habetur. ut supra.

21. Alb. Fer. 4. Rogat. (de qua nihil in Off. praeter. Litan.) — Litan. minor. — **Vigilia Ascensionis**, De ea, simpl. — Off. fer. T. P. — Te Deum. — Ad Ld. Ant. ad Bened. pr., com. de Cruce. — Ad Prim. cap. Regi, P. D.

Missa pr. (Vig.) c. alb., Gl., 2. or. Rogat., 3. B.M.V., Pf. Pasch., Ite, Missa est. Vel Missa pr. de Rogat. (viol.) sine Gl., 2. or. Vig., 3. B.M.V., Pf. Pasch., Ben. Dom., UEVig.

Vp. (dx.) de seq. in pr. sine com. — Compl. Dom. (dox. Iesu, tibi... Qui victor... usque ad Non. Vig. Pentec. incl.).

Si fit Processio Litaniar. dicit.:

1) **extra Chorum** post Sextam Miss. de Vig. (alb.), Gl., 2. or. B.M.V., 3. Eccl. vel pro Pp., sine Cr., Pf. Pasch., Ite, Missa est.

2) **in Choro** post Process. Miss. de Rogat. (viol.) sine Gl., 2. or. B.M.V., 3. Eccl. vel pro Pp., sine Cr., Pf. Pasch., **Ben. Dom.**

Si non fit Processio, dicit.: in Choro post Sextam Miss. de Vig. (alb.), Gl., 2. or. Rogat., 3. B.M.V., sine Cr., Pf. Pasch., Ite, Missa est.

Ubi **unica** habet. Miss. convent. et fit **Processio**, dicit. Miss. de Rogat. (viol.) sine Gl., 2. or. Vig., 3. B.M.V., sine Cr., Pf. Pasch., **Ben. Dom.** UEVig.

Ubi vero **unica** habetur Miss. convent. et **non fit Processio**, dicit. post Sextam Miss. de Vig. (alb.) Gl., 2. or. Rogat., 3. B.M.V., sine Cr., Pf. Pasch., Ite, Missa est.

Etiam in Eccl., ubi non adest obligatio Chori, si ibi fiat Processio, dicenda est Miss. de Rogat. (viol.) sine Gl., 2. or. Vig., 3. B.M.V., sine Cr., Pf. Pasch., **Ben. Dom.**, UEVig.

22. † Alb. Fer. 5. **ASCENSIO D.N.I.C.**, dx. 1. cl. cum Oct. privil. 3. ord. — Off. fest. pr. — Ad Prim. v. **Qui scandis...** usq. ad Vig. Pentec. incl.

O.C. Missa pr., Cr., Pf. et Commun. pr. per Oct. Vp. festi. — Compl. Dom.

Processio cum Statione ex Rituali nostro.

Post Missam principalem Imago Salvatoris et Crux ex altari deferuntur ad sacristiam, item Cereus Pasch. post Evang. Miss. princip. extinguendus.

Hodie prohib. Miss. Defunct., etiam exseq., Miss. in Orat. priv. et Collectae pro re gravi imper. etiam in dx. 1. cl. Infra Oct. Ascensionis prohib. omn. Miss. de Requie praeter exseq. etiam absente corpore. Item prohib. Miss. votiv. priv. etiam cantat., non tamen Miss. pro Sponso et Sponsa.

* Cras in omnibus curialibus templis incipit novendialis supplicatio ad Spiritum Sanctum iuxta Litt. encycl. Leonis Pp. XIII. 9. Maii 1897. ac decr. S.R.C. 18. Apr. 1902. et 8. Iun. 1911.
Basil. Gn.: H. 10, 15 Missa Pontif.

23. Alb. Fer. 6. **Infra Oct. Ascens.**, sdx. — Off. ut in festo et in pr.
O.C. Missa ut in festo. 2. or. B.M.V., 3. Eccl. vel pro Pp., Cr., Pf. etc. Oct.
Vp. ut in festo. — Compl. Dom.
24. Alb. Sabb. **Infra Oct. Ascens.**, sdx. — Off. ut in festo et in pr.
O.C. Missa ut in festo. 2. or. B.M.V., 3. Eccl. vel Pro Pp., Cr., Pf. etc. Oct.
Vp. (sdx.) de seq. Dom., com. S. Gregorii VII. PC. (or. pr.), Oct. et S. Uubani PM. (or. Gregem). — Compl. Dom.

25. † Alb. **DOM. INFRA OCT. ASCENSIONIS**,
De ea, sdx. — Off. ut in festo et in pr. —
Ad Ld. com. S. Gregorii PC. (or. pr.), Oct.
et S. Urbani PM. (or. Gregem).

O.C. Missa pr., 2. or. S. PC. (cuius 1. or. pr.,
Secr. Oblatis, Postcomm. Refec-
tione sancta e Missa Si diligis,
3. Oct., 4. S. PM. (cuius 1. or. Gregem e
Missa Si diligis, Secr. Munera,
Postcomm. Multiplica ex ead. Missa
2. loco), Cr., Pf. etc. Oct.

In 2. Vp. com. seq., S. Gregorii (Ant. Dum
esset, or. pr.) et Oct.

26. Alb. Fer. 2. **S. Philippi Nerii C.**, dx. — Off.
ord. — Ad Ld. com. Oct. et S. Eleutherii
PM. (or. Gregem).

O.C. Missa pr., 2. or. Oct., 3. S. PM., Cr., Pf.
etc. Oct.

Vp. a cap. de seq. (m.t.v.), (Ant. O Doc-
tor), com. praec. Oct., et S. Ioannis I. PM.
(or. Gregem).

27. Alb. Fer. 3. **S. Bedae Venerabilis CED.**, dx.
— Off. ord. — Ad Ld. com. Oct. et S. Ioan-
nis I. PM. (or. Gregem).

O.C. Missa In medio, 2. or. Oct., 3. S. PM.
(or. Gregem), Cr., Pf. etc. Oct.

Vp. a cap. de seq., com. praec. (Ant. O Doctor) et Oct.

28. Alb. Fer. 4. **S. Augustini EC.**, dx. — Off. ord. — Ad Ld. com. Oct.
 O.C. Missa pr., 2. or. Oct., Cr., Pf. etc. Oct.
 Vp. (dx.) de seq. (ut in 1. Vp. festi), com. praec. et S. Mariae Magd. de Pazzis V. — Compl. Dom.
29. Alb. Fer. 5. **Octava Ascensionis**, dxm. — Off. ut in festo et in pr. — Ad Ld. com. S. Mariae Magd. de Pazz. V.
 O.C. Missa ut in festo, 2. or. S. V., Cr., Pf. etc. Oct.
 Vp. ut in festo, com. S. V. — Compl. Dom.
30. Alb. Fer. 6. **post Oct. Ascens.**, De ea, sdx. — Off. ut in Dom. praec. et in pr. — Ad Ld. com. S. Felicis I. PM. (or. Gregem).
 Vot. Missa de Dom. praec., Gl., 2. or. S. PM.
 Def. (or. Gregem), 3. B.M.V., sine Cr., Pf. (tant.) Ascens.
 Vp. ut in 2. Vp. Dom. praec., com. S. Angelae Mericiae V. et S. Petronillae V. — Compl. Dom.

Crastina die prohib. Miss. Defunct. excepta exseq. — at, si una habet. Miss. et fit bened. Fontis, prohib. etiam Missa exseq.: item prohib. Collectae etiam pro re gravi imper.

Cessant omnes Octavae partic. usq. ad Fest. Smae Trinitatis incl.

Item cras ubi adest Fons baptism., fit eius bened. (viol.) accenso Cereo Paschali, praemissis Prophetiis additisque Litan. et Miss. ut in Missali notat.

31. Alb. in Off., Viol. in Prophet., Rub. in Miss. Sabb. — **Vigilia Pentecostes**, 1. cl. privil., De ea, sdx. — Off. ut in Dom. praec. et in pr. — Ad Ld. (com. S. Angelae Mericiae V. ac S. Petronillae V.) et Hor. Pss. de Dom. (ad Prim. ut in festis), rel. ut in Dom. praec.

O.C. Missa pr. — In Miss. priv. omitt. Prophet., or. et Litan. et dicit. Introitus **Cum sanctificatus**, Gl., unica or., sine Cr., Pf., Commun. et Hanc igitur pr.

In Miss. solemn. omitt. Introit., sed dicunt. Prophet. etc. ut notat. in Missali. — Ad Gloria in excelsis pulsantur campanae.

Vp. (dx.) de seq. in pr. sine com. — Compl. Dom. (dox. pr. usq. ad Non. Sabb. seq. incl.).

Cras prohib.: Coll. pro re gravi imper. etiam in dx. 1. cl., Miss. in Orat. priv. et Miss. Defunct. etiam exseq.; a fer. 2. usq. ad Sabb. seq. incl. vetant. Miss. Defunct. excepta exseq.

IUNIUS

1. † Rub. **DOMINICA PENTECOSTES**, dx. 1.
cl. cum Oct. privil. 1. ord. — Off. fest. pr.
— Ad Prim. Pss. ut in festis, v. *Qui se-*
des. — Ad Tertiam Hymn. *Veni Crea-*
tor et sic per Oct.

O.C. Missa pr., Sequentia, Cr., Pf., Commun. et
Hanc igitur pr. per Oct.

In 2. Vp. festi in pr. sine com.

Basil. Gn.: H. 10. 15 Missa Pontif.

De B. Iacobo Strepa EC. (hodie) hoc anno nihil
fit itemque in crastino nihil fiet de Ss. Mar-
cellino et Soc. Mm.

2. † Rub. **Fer. 2. Infra Oct. Pentecostes**, dx. 1.
cl. — Off. ut in festo et in pr.

O.C. Missa pr., Sequent., Cr., Pf. etc. Oct.

Vp. ut in festo et in pr. — Compl. Dom.

Hodie et cras prohib. Collectae etiam pro re
gravi imper.

3. † Rub. **Fer. 3. Infra Oct. Pentecostes**, dx. 1.
cl. — Off. ut in festo et in pr.

O.C. Missa pr., Sequent., Cr., Pf. etc. Oct.

Vp. ut in festo et in pr., com. S. Francisci
Caracciolo C. — Compl. Dom.

4. Rub. Fer. 4. **Quatuor Tempor. Pentecostes**, sdx. — Off. ut in festo et in pr. — Ad Ld. com. S. Francisci Caracc. C.

O.C. Missa pr., 2. or. S. C., Sequent., Cr. Pf. etc. Oct.

Vp. ut in festo et in pr., com. S. Bonifatii EM. et S. Francisci Caracc. — Compl. Dom.

Cras, ubi peculiaria exercitia pro Cleri sanctificatione mane peraguntur, dici debet pro Missa votiva D.N.I.C. Summi et Aeterni Sacerdotis Miss. de fer. 5. infr. Oct. Pentec. (rub.) addita or. e Miss. diei com. Miss. vot. D.N.I.C. Summi et Aet. Sacerd. sub una conclusione, Sequent., Cr., Pf. etc. Oct. omissa com. S. EM., UEMiss. vot.

O.C.

5. Rub. Fer. 5. **Infra Oct. Pentecostes**, sdx. — Off. ut in festo et in pr. — Ad Ld. com. S. Bonifatii EM.

O.C. Missa pr., 2. or. S. EM., Sequent., Cr., Pf. etc. Oct.

Vp. ut in festo in pr., com. S. Norberti EC. et S. Bonifatii. — Compl. Dom.

Cras, ubi pia exercitia in honorem Ssmi Cordis Iesu mane peraguntur, dici debet pro Missa votiva eiusdem Ssmi Cordis — Miss. de fer. 6. infr. Oct. Pentec. (rub.) addita orationi e Miss. diei com. Miss. vot. Ssmi Cordis sub una conclusione, Sequent., Cr., Pf. etc. Oct., UEMiss. vot.; com. S. EC. omitt.

O.C.

6. Rub. Fer. 6. **Quatuor Tempor. Pentecostes**,
 sdx. — Off. ut in festo et in pr. — Ad Ld.
 com. S. Norberti EC.
- O.C. Missa pr., 2. or. S. EC., Sequent., Cr., Pf.
 etc. Oct.
 Vp. ut in festo et in pr., com. S. Norberti.
 — Compl. Dom.
7. Rub. Sabb. **Quatuor Tempor. Pentecostes**,
 sdx. — Off. ut in festo et in pr.
- O.C. Missa pr., 2. or. Eccl. vel pro Pp., Sequent.
 (in fine omitt. Alleluja), Cr., Pf. etc.
 Oct.

- O.C. Hodie, ubi peculiaria exercitia devotionis erga
 Immac. Cor. B.M.V. mane peraguntur, dici debet
 Miss. Sabb. Quat. Temp. Pent. (rub.), addita
 orationi 6. (post Dominus vobiscum)
 com. ex Miss. Adeamus sub una conclu-
 sione; 2-a or. de Tempore omittitur, UEMiss.
 vot. (Adeamus).

INCIPIIT PARS AESTIVA BREVIARII

Vp. (dx.) de seq., com. Dom. 1. post Pent.
 tant. — Compl. Dom.
 Ant. finalis Salve Regina usq. ad
 Nonam Sabb. ante Dom. 1. Advent. incl.

Cras ad aspersionem aquae bened. ante Missam
 resumitur Ant. Asperges me et Ps. Mi-
 serere.

8. † Alb. Dom. 1. post Pent. — SS. TRINITATIS, dx. 1. cl. — Off. fest. pr. — 9. L. Hom. Dom. eiusque com. in Ld. — Ad Prim. Pss. ut in festis et dicit. Symbolum Qui cumque.

O.C. Missa pr., 2. or. Dom., Cr., Pf. Trinit., UEDom.

In 2. Vp. in pr. com. Dom. tant.

Hodie prohib. Coll. pro re gravi imper. etiam in dx. 1. cl. et Miss. Defunct. etiam exseq.

9. Rub. Fer. 2. Ss. Primi et Feliciani Mm., simpl. — Off. ord. per mod. un. Noct., Te Deum. — Ad Ld. Suffr. — Ad Prim. P.D. Missa Dom. praec. 1. post Pent. (vir.) sine Gl., 2. or. Ss. Mm., 3. A cunctis, sine Cr., Pf. comm., Ben. Dom.

Vel Missa de festo, 2. or. Dom. praec., 3. A cunctis, Pf. comm.

Vp. (dx.) de seq., com. S. Margaritae Reg. Vid.

In Choro Miss. convent. dici debet de Dom. ut supra.

Hodie prohib. Miss. lectae tam vot. quam quotid. Defunct. ob Miss. Dom. praec. impeditam.

10. Alb. Fer. 3. B. Bogumili EC. (Propr. Pol.), dxm. — Off. ord. — 9. L. S. Margaritae Vid. eiusque com. in Ld.

lib. Jaz

Missa pr., 2. or. S. Reg. Vid., Pf. comm. et sic deinceps, nisi alit. not.

Vp. a cap. de seq., com. praec. et S. Margaritae Vid. — Compl. Dom.

11. Rub. Fer. 4. S. Barnabae * Ap., dxm. — Off. fest. de Comm. et in pr. Missa pr., Cr., Pf. App.

Vp. (dx.) de seq., Off. fest. in pr. sine com. — Compl. Dom. (dox. Iesu, tibi... Qui natus... per Oct.).

Crastina die prohib. Coll. etiam pro re gravi imper. in dx. 1. cl. et Miss. Defunct. etiam exseq. (quae tantum) permitt. per Oct.

SSmo exposito omnes in Choro genuflectunt ad stroph.: Tantum ergo Sacramentum. Coram SSmo exposito utrumque genuflectitur in accessu et recessu.

Sec. Rituale Polon. datur benedictio cum SSmo infra Missam sol., quotiescumque Sequentia recit.

Infra Oct. Sequentia in Miss. priv. lectis dicit. ad libit. sacerdotis.; in die vero Octava dicitur in omn. Miss. Si solum SS. Sacramentum sit thurificandum, thus non benedicitur, sed si thurificandum sit etiam altare, super quo positum est SS. Sacram, tunc thus benedicendum est. (Caer. Episc. Lib. I. cap. 23, 11-18-19).

Iuxta Rituale SS. Sacramentum post benedictionem non est incensandum.

Per tot. Oct. ad v. Panem de coelo ante bened. cum SSmo Sacram. ne non ad Ant. O

sacrum convivium et v. Panem etc. in administr. Ssmae Eucharistiae extra Missam addit. Alleluja.

Quoad Processionem consulendae sunt novae rubricae Ritualis.

De S. Ioanne a S. Facundo C. hoc anno nihil fit.

12. † Alb. Fer. 5. **SSMI CORPORIS CHRISTI**, dx. 1. cl. cum Oct. privil. 2. ord. — Off. fest. pr. — Ad Prim. v. **Qui natus per Oct.**

O.C. Missa pr., Sequentia, Cr., Pf. Nativ. per Oct.

In 2. Vp. in pr. com. S. Antonii CED. (Ant. O Doctor). — Compl. Dom.

Basil. Gn.: H. 10, 15 Missa Pontif.

13. Alb. Fer. 6. **Infra Oct. Ssmi Corporis Christi**, sdx. — Off. ut in festo et in pr. — Ad Ld. com. S. Antonii CED.

O.C. Missa ut in festo, 2. or. S. CED., Cr., Pf. Nativ.

Vp. de Oct., com. S. Basilii ECED. (Ant. O Doctor) et S. Antonii CED. (Ant. Hic vir). — Compl. Dom.

Infr. Oct. Ssmi Corporis Christi: permitt. tant. Coll. pro re gravi imper.; et prohib. omn. Miss. Defunct. excepta exseq.

14. Alb. Sabb. **Infra Oct. Ssmi Corporis Christi**, sdx. — Off. ut in festo et in pr. — Ad Ld. com. S. Basilii ECED.

O.C. Missa ut in festo, 2. or. S. ECED., Cr., Pf. Nativ.

Vp. de seq. Dom. ut in festo et in pr., com. praec., B. Iolentae Vid. (Propr. Pol.), S. Basilii (Ant. O Doctor) et Ss. Viti et Modesti Mm. — Compl. Dom.

15. † Alb. **DOM. 2. POST PENT. — INFRA OCT. SSMI CORPORIS CHRISTI**, De ea, sdx. — Off. ut in festo et in pr. — Ad Ld. com. Oct., B. Iolentae Vid. et Ss. Viti et Soc. Mm.

O.C. Missa pr., 2. or. Oct., 3. S. Vid., 4. Ss. Mm., sine Sequent., Cr., Pf. Nativ.
In 2. Vp. in pr. com. seq. (ut in 1. Vp. festi) et B. Iolentae.

16. Alb. Fer. 2. **Infra Oct. Ssmi Corporis Christi**, sdx. — Off. ut in festo et in pr. —

O.C. Missa pr., 2. or. B.M.V., 3. Eccl. vel pro Pp., Cr., Pf. Nativ.
Vp. de Oct. — Compl. Dom.

17. Alb. Fer. 3. **Infra Oct. Ssmi Corporis Christi**, sdx. — Off. ut in festo et in pr. —

O.C. Missa ut in festo, 2. or. B.M.V., 3. Eccl. vel pro Pp., Cr., Pf. Nativ.
Vp. de Oct., com. S. Ephraem Syri CED.

(Ant. O Doctor) et Ss. Marci et Marcelliani Mm. — Compl. Dom.

18. Alb. Fer. 4. **Infra Oct. Ssmi Corporis Christi**, sdx. — Off. ut in festo et in pr. — Ad Ld. com. S. Ephraem CED. et Ss. Marci et Marcelliani Mm.

O.C. Missa ut in festo, 2. or. S. CED., 3. Ss. Mm., Pf. Nativ.

Vp. (dx.) de Oct. (ut in 1. Vp. festi), com. S. CED. (Ant. O Doctor), S. Iulianae de Falconeriis V., ac Ss. Gervasii et Protasii Mm. — Compl. Dom.

Cras ad v. Panem de coelo in benedictione cum Ssmo Sacramento, quae fit post meridiem, omittendum est Alleluja (S.R.C. Brunen. ad XIX. d. 16. Maii 1939).

19. Alb. Fer. 5. **Octava Ssmi Corporis Christi**, dxm. — Off. ut in festo et in pr. — Ad Ld. com. S. Iulianae de Falc. V. ac Ss. Gervasii et Protasii Mm.

O.C. Missa ut in festo, 2. or. S. V., 3. Ss. Mm., Sequentia (in omn. Miss.), Cr., Pf. Nativ. Vp. (dx.) de seq. in pr. sine com. — Compl. Dom. (dox. Iesu, tibi... Qui Corde fundis gratiam per Oct.).

Cras prohib. Coll. etiam pro re gravi imper. in dx. 1. cl. et Miss. Defunct. etiam exseq. (quae

sc. Miss. exseq. permitt. tant. per Oct.).

Cras in qualibet ecclesia aut oratorio etiam semi-publico coram Ssmo Sacramento exposito legatur formula reparationis novissima (Decr. 9. Maii 1928.) et cantentur vel recitentur Litaniae Sacrat. Cordis.

De S. Silverio PM. hoc anno nihil fit.

- 20 Alb. Fer. 6. **SACRATISSIMI CORDIS IESU**, dx. 1. cl. cum Oct. privil. 3. ord. — Off. fest. pr. — Ad Prim. v. Qui Corde fundis gratiam. per Oct.
- O.C. Missa pr. Cogitationes, Cr., Pf. pr. (nisi alit. not.), per Oct.
- In 2. Vp. in pr. com. seq. — Compl. Dom.
21. Alb. Sabb. S. **Aloisii Gonzagae C.**, dx. — Off. ord. — Ad Ld. com. Oct.
- O.C. Missa pr. 2. or. Oct., Cr., Pf. Oct.
- Vp. (sdx.) de seq. Dom., com. praec., S. Paulini EC. et Oct. — Compl. Dom.
22. † Alb. **DOM. 3. POST PENT. — INFRA OCT. SACR. CORDIS IESU**, De ea, sdx. — Off. ut in festo et in pr. — Ad Ld. com. S. Paulini EC. et Oct.
- O.C. Missa pr., 2. or. S. EC., 3. Oct., Cr., Pf. Oct.
- In 2. Vp. com. Oct. (e 1. Vp. festi).
23. Alb. Fer. 2. **Infra Oct. Sacr. Cordis Iesu**, sdx. — Vigilia S. Ioannis * Baptistae. —

Off. ut in festo et in pr. — 9. L. Hom. Vig.
eiusque com. in Ld.

O.C. Missa ut in festo, 2. or. Vig., 3. B.M.V.,
Cr., Pf. Oct., UEVig.

Vel Missa Vig. (viol.) pr., sine G., 2. or.
Oct., 3. BMV., sine Cr., Pf. Oct., Ben.
Dom.

Vp. (dx.) de seq., in pr., com. Oct.—Compl.
Dom.

In Choro post Nonam Miss. de Vig. pr. (viol.)
sine Gl., 2. or. B.M.V., 3. Eccl. vel pro Pp., sine
Cr., Pf. comm., Ben. Dom.

O.C. Extra Chorum post Tertiam Miss. de die (ut in
festo Sacr. Cord. I.), Cr., Pf. Oct. UESI.

Ubi una Missa convent. habet., dicit. Miss. Vig.
pr. (viol.) sine Gl., 2. or. Oct., 3. B.M.V., sine
Cr., Pf. Oct., Ben. Dom.

24. † Alb. Fer. 3. **NATIVITAS S. IOANNIS ***
BAPTISTAE, dx. 1. el. cum Oct. com. —
Off. fest. pr. — Ad Ld. com. Oct. Sacr.
Cord. I.

O.C. Missa pr., 2. or. Oct. Sacr. Cord. I., Cr.
(ratione Oct. Sacr. Cord. I.), Pf. Oct.

In 2. Vp. com. seq. et Oct. — Compl. Dom.

Hodie prohib. Coll. etiam pro re gravi imper. et
Miss. Defunct. etiam exseq.

25. Alb. Fer. 4. **S. Gulielmi Abb.**, dx. — Off.
ord. — Ad Ld. com. Oct. Sacr. Cord. I. et
Oct. S. Ioannis Bapt.

- O.C. Missa *O s i u s t i*, 2. or. Oct. *Sacr. Cord.* I., 3. Oct. *S. Ioannis**, Cr., Pf. *Sacr. Cord.* I. Vp. a cap. de seq., com. praec., Oct. *Sacr. Cord.* I et Oct. *S. Ioannis Bapt.*
26. Rub. Fer. 5. *Ss. Ioannis* et Pauli* Mm.*, dx. — Off. ord. — Ad Matut. 8. R. *Haec est vera fraternitas.* — Ad Ld. Ant. pr., Pss. de Dom., rel. in pr., com. Oct. *Sacr. Cord.* I. et Oct. *S. Ioan. Bapt.* — Ad Hor. Ant. et Pss. de fer., rel. in pr.
- O.C. Missa pr., 2. or. Oct. *Sacr. Cord.* I., 3. Oct. *S. Ioan. Bapt.*, Cr., Pf. *Sacr. Cord.* I. Vp. (dx.) de seq. (ut in 1. Vp. festi), com. praec. et Oct. *S. Ioan. Bapt.* — Compl. Dom.
27. Alb. Fer. 6. *Octava Sacr. Cordis Iesu*, dxm. — Off. ut in festo et in pr. — Ad Ld. com. Oct. *Ioan. Bapt.*
- O.C. Missa, ut in festo, 2. or. Oct. *S. Ioan.* Bapt.*, Cr., Pf. *Sacr. Cord.* I. In 2. Vp. com. seq. et Oct. *S. Ioan. Bapt.* — Compl. Dom.
28. Rub. Sabb. *Vigilia Ss. Petri* et Pauli** App. — *S. Irenaei EM.*, dx. — Off. ord. — 9. L. Hom. Vig. — Ad Ld. com. Oct. *S. Ioan. Bapt.* et Vig.

Missa pr., 2. or. Oct.*, 3. Vig., sine Cr., Pf. comm., UEVig.

Vel Missa de Vig. (viol.) pr., sine Gl., 2. or. S. EM., 3. Oct.*, sine Cr., Pf. comm., Ben. Dom.

Vp. (dx.) de seq. in pr., com. seq. Dom. — Compl. Dom.

In Choro dicit. post Nonam Miss. de Vig. pr. (viol.) sine Gl., 2. or. B.M.V., 3. Eccl. vel pro Pp., Pf. com., Ben. Dom.

- * Extra Chorum post Tertiam legit. Missa de festo pr., 2. or. Oct.*, sine Cr., Pf. comm., UESI. Ubi una Missa convent. habet., dicit. Miss. Vig. pr. (viol.), sine Gl., 2. or. S. EM., 3. Oct., Pf. comm., Ben. Dom.

29. † Rub. **DOM. 4. POST PENT. — SS. PETRI* ET PAULI* APP.**, dx. 1. cl. cum Oct. com. Off. fest. in pr. et in Comm. App. — 9. L. Hom. Dom. eiusque com. in Ld.

O.C. Missa pr., 2. or. Dom., Cr., Pf. App. per Oct., nisi alit. not., UEDom.

In 2. Vp. com. Dom.

Hodie prohib. Miss. Defunct. (etiam exseq.), Miss. in Orat. priv. et Coll. etiam pro re gravi imper.

Basil. Gn.: H. 10, 15 Missa Pontif.

30. Rub. Fer. 2. **Commemoratio S. Pauli* Ap.**, dxm. — Off. fest. in pr. et in Comm. App.

— Ad Ld. com. S. Petri Ap. et Oct. S. Ioan. Bapt.

Missa pr., 2. or. S. Petri * Ap., 3. Oct. S. Ioannis * Bapt., Cr., Pf. App.

Vp. (dx.) de seq. in pr. sine com. — Compl. Dom.

Eleemosynae ratione dispensationis a lege ieiunii (ultimis tribus mensibus) oblatae quamprimum ad Curiam Metropolitanam (per pr. Decan.) transmittantur oportet.

IULIUS

1. Rub. Fer. 3. **Pretiosissimi Sanguinis D. N. I. C.**, dx. 1. cl. — Off. fest. pr. — Ad Ld. com. diei Oct. S. Ioannis Bapt. — Ad Prim. v. **Qui tuo nos...**
- O.C. Missa pr., 2. or. (in priv. tant.) diei Oct. S. Ioannis * Bapt., Cr., Pf. de Cruce.
In 2. Vp. com. seq. — Compl. Dom. (dox. Iesu, tibi... **Qui natus...** et per crastin.

Hodie prohib. Coll. pro re gravi imper. et Miss. Defunct. excepta exseq.

2. Alb. Fer. 4. **Visitatio B.M.V.**, dx. 2. cl. — Off. fest. pr. — 9. L. Ss. Processi et Martiniani Mm. eorumque com. in Ld. — Ad Prim. v. **Qui natus...**
- O.C. Missa pr., 2. or. (in priv. tant.) Ss. Mm., Cr., Pf. B.M.V. **Et te in Visitatione.**
In 2. Vp. com. seq. (or. Gregem.) — Compl. Dom.

Hodie prohib. Miss. Defunct. excepta exseq.
Cras, ubi peculiaria exercitia pietatis pro Cleri sanctificatione mane peraguntur, permitt. unica

O.C. Miss. votiv. D.N.I.C. Summi et Aeterni Sacerdotis Iuravit (alb.), Gl., unica or., Cr., Pf. de Cruce.

3. Alb. Fer. 5. **S. Leonis II. PC.**, sdx. — Off. ord. — Ll. 3. N. de Comm. Summ. Pontif. — Ad Ld. com. Oct. Ss. App. (pro dieb. infr. Oct., Ant., v. et or. pr.).

Vot. Missa Si diligis, 2. or. Oct. Ss. Petri*
Def. et Pauli* App. 3. B.M.V., Cr., Pf. App. UE.
Ecce nos de infra Oct. Ss. App. (in Missali sub die 4. huius mensis).

In 2. Vp. (Ant. Dum esset, or. Grem), com. seq. (pro dieb. infr. Oct.).

Cras, ubi pia exercitia in honorem Ssmi Cordis Iesu mane peraguntur, dici potest unica Miss. votiv. eiusdem Ssmi Cordis Cogitationes
O.C. (alb.), Gl., unica or., Cr., Pf. pr.

4. Rub. Fer. 6. **De 6. die infra Oct. Ss. Petri* et Pauli* App.**, sdx. — Off. ord. — Ad Ld. v. et Ant. ad Bened. pr.

Missa Dom. 4. post Pent. imped. (vir.), sine Gl., 2. or. Oct.* (e Missa pr. diei curr.), sine Cr., Pf. App., Ben. Dom.

Vel Missa Oct.* pr. diei curr. (rub.), Gl., 2. or. Dom. 4. p. Pent., Cr., Pf. App.

Vp. (dx.) de seq., com. praec.

In Choro Miss. convent. (vir.) dici debet de
Dom. 4. post Pent. imped., ut supra.

Hodie prohib. Miss. lectae tam votiv. quam quod-
tid. Defunct. ob Miss. Dom. imped.

5. Alb. Sabb. **S. Antonii Mariae Zaccaria C.**,
dx. — Off. ord. — Ad Ld. com. Oct. Ss.
App.

Missa pr., 2. or. Oct. *, Cr., Pf. App.

Vp. (sdx.) de seq. Dom., com. praec. et
Oct.

Hodie, ubi peculiaria exercitia devotionis erga
Immac. Cor. B.M.V. mane peraguntur, permitt.
O.C. una Miss. votiv. eiusdem Immac. Cordis A de a-
m u s (col. alb.), Gl., unica or., Cr., Pf. B.M.V.
E t t e i n V e n e r a t i o n e .

6. † Vir. **DOM. 5. POST PENT.**, De ea, sdx. —
Off. in Psalt. et in pr. — Ad Ld. com. diei
Oct. Ss. Petri et Pauli App.

Missa pr., 2. or. diei Oct. Ss. App. * ex
Missa pr., Cr., Pf. Trinit., UE, diei Oct. Ss.
App.

In 2. Vp. com. seq. et diei Oct. Ss. App.

Anniversarium oblationis paroec. Immac. Cordi
B.M.V.; hodie post Miss. princip. eius renovatio.

7. Alb. Fer. 2. Ss. **Cyrilli et Methodii EECC.**,
dx. — Off. ord. — Ad Matut. Hymn. pr.
Missa pr., Pf. comm.

In 2. Vp. (Hymn. et Ant. Magn. pr.),
com. seq.

8. Alb. Fer. 3. **S. Elisabeth Reg. Vid.**, sdx. —
Off. ord. et in pr. — Ad Ld. Suffr. — Ad
Prim. P. D.

Vot. Missa Cognovi, 2. or. A cunctis.
Def. 3. ad libit.
In 2. Vp. in Psalt. et in pr., Suffr. — Ad
Compl. Prec.

9. Vir. Fer. 4. **De ea**, simpl. — Off. fer. an-
num sine Te Deum. — Ad Ld. or. Dom.
praec. et Suffr. — Ad Prim. cap. Pacem
et P. D.

Vot. Missa Dom. praec. sine Gl., 2. or. A cunctis,
Def. 3. Fidelium, 4. ad libitum sine Cr., Pf.
comm., Ben. Dom.
Vp. (dx.) de seq., Suffr. — Ad Compl. Prec.

10. Rub. Fer. 5. **Ss. Septem Fratrum Mm. ac
Ss. Rufinae et Secundae Vv. Mm.**, sdx. —
Off. ord. — Ad Matut. 8. R. Haec est
vera fraternitas. — Ad Ld. Suffr.
Ad Prim. P. D.

Vot. Missa pr., 2. or. A cunctis, 3. ad libit.
Def. In 2. Vp. com. seq. (or. Gregem) et
Suffr. — Ad Compl. Prec.

11. Rub. Fer. 6. **S. Pii I PM.**, simpl. — Off. ord. per mod. un Noct., **Te Deum.** — Ad Ld. (or. **Gregem**) et Suffr. — Ad Prim. P. D.
 Vot. Missa **Si diligis**, 2. or. **A cunctis**, 3. ad Def. libit., Pf. App.
 Vp. (dx.) de seq., com. Ss. **Naboris et Felicis Mm.**
12. Alb. Sabb. **S. Gualberti Abb.**, dx. — Off. ord. — Ad Ld. com. Ss. **Naboris et Felicis Mm.**
 Missa pr., 2. or. Ss. **Mm.**
 Vp. (sdx.) de seq. Dom., com. praec. et **S. Anacleti PM.** (or. **Gregem**).
13. † Vir. **DOM. 6. POST PENT.**, De ea, sdx. — Off. in Psalt. et in pr. — Ad Ld. com. **S. Anacleti PM.** (or. **Gregem**) et Suffr. — Ad Prim. Symb., **Quicumque** et P. D. Missa pr., 2. or. **S. PM.** (**Gregem**), 3. **A cunctis**, Cr., Pf. **Trinit.**
 In 2. Vp. com. seq. (**Ant. O Doctor**) et **S. PM.** (or. **Gregem**).
14. Alb. Fer. 2. **S. Bonaventurae ECED.**, dx. — Off. ord. (m.t.v.).
 Missa pr., Cr.
 In 2. Vp. (**Ant. O Doctor**), com. seq.

15. Alb. Fer. 3. **S. Henrici Imperatoris, C.**, sdx.
 — Off. ord. — Ad Ld. Suffr. — Ad Prim.
 P. D.
 Vot. Missa *O s i u s t i*, 2. or. *A c u n c t i s*, 3. ad
 Def. libit.
 Vp. (dx.) de seq., Off. fest. ut in Comm.
 Fest. *B. M. V.* et in pr., com. praec. — Compl.
 Dom. (dox. *I e s u*, *t i b i . . . Q u i n a -*
t u s . . . et sic per crastin.).
16. Alb. Fer. 4. **Commemoratio B. M. V. de**
Monte Carmelo, dxm. — Off. fest. ut in
 Comm. et in pr. — Ad Prim. v. *Q u i n a -*
t u s.
 Missa pr., Cr., Pf. *B. M. V. E t t e i n*
C o m m e m o r a t i o n e.
 In 2. Vp. com. seq. — Compl. Dom.
17. Alb. Fer. 5. **S. Alexii C.**, sdx. — Off. ord.
 — Ad Ld. Suffr. — Ad Prim. P. D.
 Vot. Missa pr., 2. or. *A c u n c t i s*, 3. ad libit.
 Def.
 Vp. (dx.) de seq. (Propr. Pol.), com. praec.,
S. Camilli de Lellis C. ac Ss. Symphorosae
et Septem Filiorum eius Mm.
18. Alb. Fer. 6. **B. Simonis de Lipnica C.** (Propr.
 Pol.), dx. — Off. ord. — 9. L. *S. Camilli C.*
 — Ad Ld. com. *S. Camilii ac Ss. Sympho-*
rosae et Sept. Filiorum eius Mm.

Missa pr., 2. or. S. Camilli C., 3. Ss. Mm. Vp. a cap. de seq. (m.t.v.), com. praec., et S. Camilli.

19. Alb. Sabb. **S. Vincentii a Paulo C.**, dx. — Off. ord.

Missa pr.

Vp. (sdx.) de seq. Dom., com. praec., B. Ceslai C. (Propr. Pol.). S. Hieronymi Aemiliani C. ac S. Margaritae VM.

20. † Vir. **DOM. 7. POST PENT.**, De ea, sdx. — Off. in Psalt. et in pr. — Ad Ld. com. B. Ceslai C., S. Hieronymi Aemiliani ac S. Margaritae.

O.C. Missa pr., 2. or. B. Ceslai, 3. S. Hieronymi Aem., 4. S. Margaritae, Cr., Pf. Trinit. In 2. Vp. com. Ss. Andreae et Benedicti Erem. Cc. (Propr. Pol.), B. Ceslai, S. Hieronymi C. ac S. Praxedis V.

21. Alb. Fer. 2. **Ss. Andreae et Benedicti Erem. Cc.** (Propr. Pol.), dx. — Off. ord. — 9. L. S. Praxedis V. eiusque com. in Ld. Missa pr., 2. or. S. V. Vp. a cap. de seq., com. praec.

22. Alb. Fer. 3. **S. Mariae Magdalenae Poenit.**, dx. — Off. ord. et in pr.

Missa pr.; Cr.

Vp. a cap. de seq., com. praec. in pr. ac S. Liborii EC.

23. Rub. Fer. 4. **S. Apollinaris EM.**, dx. — Off. ord. — Ad Ld. com. Liborii EC.

Missa pr., 2. or. S. EC.

Vp. (dx.) de seq., com. praec. et S. Christinae VM.

24. Alb. Fer. 5. Vigilia S. Iacobi* Ap. — **B. Cunegundis V.** (Propr. Pol.), dxm. — Off. ord. 9. L. Hom. Vig. — Ad Ld. com. Vig. et S. Christinae VM.

Missa Dilexisti, or. pr., 2. Vig., 3. S. Christinae, UEVig.

Vel Missa de Vig. (viol.) sine Gl., 2. or. B. Cunegundis, 3. S. Christinae, Ben. Dom.

Vp. (dx.) de seq., com. praec. — Compl. Dom.

In Chero — post Nonam Miss. de Vig. (viol.), sine Gl., 2. or. B.M.V., 3. Eccl. vel pro Pp., sine Cr., Pf. comm., Ben. Dom.

Extra Chorum — post Tertiam Miss. de festo (alb.), 2. or. S. VM., Pf. comm., UESI.

25. † Rub. Fer. 6. **S. Iacobi* Ap.**, dx. 2. cl. — Off. fest. ut in Comm. et in pr. — Ad Ld. com. S. Christophori M.

O.C. Missa pr., 2. or. (in priv. tant.) S. M., Cr.,
Pf. App.

In 2. Vp. com. seq. — Compl. Dom.

Hodie et cras prohib. Miss. Defunct. excepta
exseq.

26. † Alb. Sabb. **S. Annae, Matris B.M.V.**, dx. 2.
cl. — Off. fest. ut in Comm. et in pr.

O.C. Missa pr.

In 2. Vp. com. seq. Dom. tant. — Compl.
Dom.

27. † Vir. **DOM. 8. POST PENT., De ea**, sdx. —
Off. in Psalt. et in pr. — Ad Ld. com. S.
Pantaleonis M. et Suffr. — Ad Prim. Symb.
Quicumque et P. D.

Missa pr., 2. or. S. M., 3. A cunctis, Cr., Pf.
Trinit.

In 2. Vp. com. seq. et Suffr. — Ad Compl.
Prec.

28. Rub. Fer. 2. **Ss. Nazarii et Celsi Mm., Vic-**
toris I. PM. ac Innocentii I. PC., sdx. —
Off. ord. — Ad Ld. Suffr. — Ad Prim. P.D.

Vot. Missa pr., 2. or. A cunctis, 3. ad libit.

Def.

Vp. a cap. de seq., com. praec. ac Ss. Fe-
licis II. Pp. et Soc. Mm., Suffr. — Ad
Compl. Prec.

29. Alb. Fer. 3. **S. Marthae V.**, sdx. — Off. ord.
— Ad Ld. com. Ss. Felicis Pp. et Soc. Mm.,
Suffr. — Ad Prim. P. D.
Vot. Missa pr., 2. Ss. Mm., 3. A cunctis.
Def. In 2. Vp. com. seq. et Suffr. — Ad Compl.
Prec.
30. Rub. Fer. 4. **Ss. Abdon. et Sennen Mm.**,
simpl. — Off. per mod. un. Noct., T e
D e u m. — Ad Ld. Suffr. — Ad Prim. P.D.
Vot. Missa pr., 2. or. A cunctis, 3. ad libit.
Def. Vp. (dx.) de seq.
31. Alb. Fer. 5. **S. Ignatii C.**, dxm. — Off. ord.
Missa pr.
Vp. (dx.) de seq., Off. fest. ut in pr., com.
S. Pauli Ap., praec. et Ss. Machabaeorum
Mm. — Compl. Dom.

AUGUSTUS

1. Alb. Fer. 6. **S. Petri * ad Vincula**, dxm. — Off. fest. ut in pr. et in Comm. App. — 9. L. Ss. Machabaeorum Mm. — Ad Ld. com. S. Pauli Ap. et Ss. Mm. Missa pr., 2. or. S. Pauli * Ap., 3. Ss. Mm., Cr., Pf. App. In 2. Vp. in pr., com. S. Pauli Ap., seq. (Ant. O Doctor) et S. Stephani I. PM. (or. G r e g e m). — Compl. Dom.

O.C. Hodie, ubi pia exercitia in honorem Ssmi Cordis Iesu mane peraguntur, dici potest unica Missa votiv. eiusdem Ssmi Cordis **Cogitationes**, Gl., unica or., Cr., Pf. pr.

A meridie huius diei usq. ad mediam noctem diei seq. Indulgentia Portiunculae, si habeatur indultum, acquiri potest in omn. Ecclesiis Cathedralr. ac Paroec. iuxta decr. Sacrae Poenitentiariae Apost. 1. Maii 1939.

2. Alb. Sabb. **S. Alfonsi Mariae de Ligorio ECED.**, dx. — Off. ord. (m.t.v.). — 9. L. S. Stephani I. PM. eiusque com. in Ld. (or. G r e g e m). Missa pr., 2. or. S. PM. (G r e g e m), Cr., Pf. App.

Vp. (sdx.) de seq. Dom. (Ant. Sapien-
tia e Sabb. ante Dom. I. Augusti), com.
praec. (Ant. O Doctor) et Inventionis
S. Stephani Protom.

Hodie, ubi peculiaria exercitia devotionis erga
Immac. Cor. B.MV. mane peraguntur, permitt.
O.C. una Miss. votiv. eiusdem Immac. Cordis A d e a
m u s (col. alb.), Gl., unica or., Cr., Pf. B.M.V.
E t t e i n V e n e r a t i o n e .

3. † **Vir. DOM. 9. POST PENT.** — I. Augusti,
De ea, sdx. — Off. in Psalt. et in pr. — Ll.
1. N. Incipiunt Parabolae Sa-
lomonis. — Ad Ld. com. Inventionis S.
Stephani Protom. et Suffr. — Ad Prim.
Symb. Quicumque et P.D.

Missa pr., 2. or. Invent. S. Stephani * Pro-
tom., 3. A cunctis, Cr., Pf. Trinit.

In 2. Vp. com. seq. et Invent. S. Stephani
Protom.

4. Alb. Fer. 2. **S. Dominici C.**, dxm. — Off.
ord.

Missa pr.

Vp. (dx.) de seq., Off. fest. in Comm. et in
pr., com. praec. — Compl. Dom. (dox.
Iesu, tibi... Qui natus... usq.
Non. seq. diei incl.).

5. Alb. Fer. 3. **Dedicatio S. Mariae ad Nives**,
dxm. — Off. fest. de Comm. et in pr. —
Ad Prim. v. **Qui natus**.
Missa Salve de Comm. Fest. B.M.V., Cr.,
Pf. BMV. Et te in Festivitate.
Vp. (dx.) de seq., Off. fest. in pr., com.
praec. — Compl. Dom. (dox. pr. Iesu,
tibi... Qui te revelas... usq.
ad Compl. diei seq. incl.
6. Alb. Fer. 4. **Transfiguratio D.N.I.C.**, dx. 2.
cl. — Off. fest. pr. — 9. L. Ss. Xysti* II.
Pp. et Soc. Mm. eorumque com. in Ld. —
Ad Prim. v. **Qui apparuisti**.
O.C. Missa pr., 2. or. (in priv. tant.) Ss. Mm.*,
Cr., Pf. Nativ.
In 2. Vp. com. seq. (in pr.). — Compl.
Dom.
- Hodie prohib., Miss. Defunct. excepta exseq.
Cras, ubi peculiaria exercitia pro Cleri sanctifi-
catione mane peraguntur, permitt. una Miss.
O.C. votiv. D.N.I.C. Summi et Aeterni Sacerdotis
Iuravit (alb.), Gl., unica or., Cr., Pf. de
Cruce.
7. Alb. Fer. 5. **S. Caietani C.**, dx. — Off. ord.
9. L. S. Donati EM. — Ad Ld. (Ant. ad
Bened., pr.), com. S. EM.
Missa pr., 2. or. S. EM.
In 2. Vp. (ad Magn. Ant. pr.), com. seq.

8. Rub. Fer. 6. **Ss. Cyriaci, Largi et Smaragdi Mm.**, sdx. — Off. ord. — Ad Ld. Suffr. — Ad Prim. P. D.

Vot. Missa pr., 2. or. A cunctis, 3. ad libit.

Def.

Vp. (dx.) de seq. (m.t.v.), or. pr., com. praec. et S. Romani M.

9. Alb. Sabb. Vigilia S. Laurentii * M: — S. **Ioannis Mariae Vianney C.**, dx. — Off. ord. (m.t.v.). — 9. L. Hom. Vig. eiusque ac S. Romani com. in Ld.

Missa O s i u s t i, 2. or. Vig., 3. S. M., UEVig.

Vel Missa de Vig. (viol.), sine Gl., 2. or. S. C., 3. S. M., B e n. D o m.

Vp. (dx.) de seq., Off. fest. in pr., com. praec. et Dom. seq. — Compl. Dom.

In Choro — post Non. Miss. de Vig. (viol.) sine Gl., 2. or. B.M.V. 3. Eccl. vel pro Pp., Pf. comm., B e n. D o m.

Extra Chorum — post Tert. Miss. de festo, 2. or. S. Romani M., Pf. comm., UESI.

Ubi una habet. Miss. convent., dicit. de Vig. (viol.) sine Gl., 2. or. S. Ioannis C., 3. S. Romani M., Pf. comm., B e n. D o m.

10. † Rub. **DOM. 10. POST PENT.** — II. Augusti — **S. LAURENTII * M.**, dx. 2. cl. cum Oct.

simpl. — Off. fest. ut in Comm. et in pr.
9. L. Hom. Dom. eiusque com. in Ld.

O.C. Missa pr., 2. or. Dom., Cr., Pf. Trinit.,
UEDom.

In 2. Vp. com. Dom. tant.

11. Rub. Fer. 2. Ss. **Tiburtii et Susannae V.**,
Mm., simpl. — Off. per mod. un. Noct. —
Ll. 1. et 2. e Dom. II. Augusti Incipit
lib. Ecclesiastes cum suis RR., L. 3.
pr., Te Deum — Ad Ld. Suffr. — Ad
Prim. P. D.

Missa Salus autem, 2. or. Dom. 10. p.
Pent., 3. A cunctis, Epist. pr.

Vel Missa Dom. praec. (vir.) sine Gl., 2.
or. Ss. Mm., 3. A cunctis, sine Cr., Pf.
comm., Ben. Dom.

Vp. de seq.

In Choro Miss. convent. (vir.) dici debet de Dom.
10. p. Pent. imped., ut supra.

Hodie prohib. Miss. lectae tam votivae quam
quotid. Defunct. ob Missam Dom. praec. imped.

12. Alb. Fer. 3. S. **Clarae V.**, dx. — Off. ord.
Missa Dilexisti.

In 2. Vp. com. seq.

13. Rub. Fer. 4. Ss. **Hippolyti et Cassiani Mm.**,
simpl. — Off. per mod. un. Noct., Te
Deum. — Ad Ld. Suffr. — Ad Prim. P.D.

Vot. Missa Salus autem, 2. or. A cunctis,
Def. 3. ad libit.

Vp. ferial., or. Dom. praec., com. S. Eusebii
C. et Suffr. — Ad Compl. Prec.

14. Viol. Fer. 5. **Vigilia Assumptionis B.M.V.,
De ea**, simpl. (ieiunium cum abstinentia).—
Off. ferial. ut in Psalt. et pr. loco, sine
Te Deum. — Ad Ld. (2. loco) P. F., or.
pr., com. S. Eusebii C. et Suffr. (Sancti).
— Ad Prim. 4 Pss., cap. Pacem, P. F.
(ad omn. Hor.).

Missa pr. sine Gl., 2. or. S. C., 3. Spirit. S.,
sine Cr., Pf. comm., Ben. Dom.

Vp. (dx.) de seq., Off. fest. in pr. — Compl.
Dom. (dox. Iesu, tibi... Qui natus...
et sic per Oct.).

Hodie prohib. Miss. lectae tam votiv. quam quo-
tid. Defunct.

Cras cessat lex abstinentiae.

15. † Alb. Fer. 6. **ASSUMPTIO B.M.V. (Titulus
Basilicae Gnesnensis)**, dx. 1. cl. cum Oct.
comm. — Off. fest. pr. — Ad Prim. v. Qui
natus (per Oct.).

O.C. Missa pr. noviss. Signum magnum,
C.Th. Cr., Pf. B.M.V. Et te in Assump-
tione per Oct., nisi alit. notet.).

In 2. Vp. com. seq. — Compl. Dom.

Benedictio herbarum ex Rituali nostro pag. 756.
Hodie prohib. Coll. etiam pro re gravi imper. et
Miss. Defunct. (etiam exseq.) ac Miss. in Orat.
priv.

Basil. Gn.: H. 10, 15 Missa Pontif.

Hodie post Missam princip. renovatio oblationis
Archidioec. Immac. Cordi B.M.V.

16. Alb. Sabb. **S. Ioachim, Patris B.M.V., C., dx.**
2. cl. — Off. fest. de Comm. (m.t.v.) et pr.
loco.

O.C. Missa pr., Cr., Pf. Oct.

In 2. Vp. com. seq. Dom. et S. Hyacinthi
C. — Compl. Dom.

Hodie prohib. Miss. Defunct. excepta exseq.

17. † Vir. **DOM. 11. POST PENT.** — III. Augusti,
De ea, sdx. — Off. in Psalt. et in pr. — Ad
Ld. com. S. Hyacinthi C., Oct. Assumpt. et
diei Oct. S. Laurentii M.

O.C. Missa pr., 2. or. S. Hyacinthi C., 3. Oct.
B.M.V., 4. diei Oct. S. Laurentii* M. e Miss.
pr. diei Oct., Cr., Pf. Trinit.

In 2. Vp. com. seq. (e 1. Vp. festi), S. Hyac-
inthi et S. Agapiti M.

18. Alb. Fer. 2. **De 4. die infra Oct. Assumpt.,**
sdx. — Off. ord. — Ll. 1. N. in pr. — 9. L.
S. Agapiti M. eiusque com. in Ld.

Vot. Missa ut in festo, 2. or. S. M., 3. Spirit. S.,
Def. Cr., Pf. Oct.

Vp. (dx.) de seq., com. praec. (e 2. Vp. festi).

19. Alb. Fer. 3. **S. Ioannis Eudes C.**, dx. — Off. ord. — Ad Ld. com. Oct.
Missa **O s i u s t i**, 2. or. Oct., Cr., Pf. Oct.
Vp. a cap. de seq., com. praec. (Ant. O Doctor) et Oct.

20. Alb. Fer. 4. **S. Bernardi Abb. CED.**, dx. — Off. ord. — Ad Ld. com. Oct.
Missa pr., 2. or. Oct., Cr., Pf. Oct.
Vp. a cap. de seq., com. praec. (Ant. O Doctor) et Oct.

21. Alb. Fer. 5. **S. Ioannae Franciscae Frémiot de Chantal Vid.**, dx. — Off. ord. — Ad Ld. com. Oct.
Missa **C o g n o v i**, or. pr., 2. or. Oct., Cr., Pf. Oct.
Vp. (dx.) de seq., Off. fest. in pr. noviss., com. praec. tant. — Compl. Dom.

De die Octava Assumpt. B.M.V. nihil fit.

22. Alb. Fer. 6. **Immaculati Cordis B.M.V.**, dx. 2. cl. — Off. fest. de Comm. et in pr. noviss. — 9. L. Ss. **Timothei et Soc. Mm. eorumque** com. in Ld.
O.C. Missa pr. noviss., 2. or. (in priv. tant.) Ss. Mm., Cr., Pf. B.M.V. Et te in Festi-

vitate.

In 2. Vp. com. seq. — Compl. Dom.

Hodie prohib. Miss., Defunct. excepta exseq.

23. Alb. Sabb. Vigilia S. Bartholomaei * Ap. —
S. Philippi Benitii C., dx. — Off. ord. —
 9. L. Hom. Vig. eiusque com. in Ld.
 Missa Iustus, 2. or. Vig., sine Cr., Pf.
 comm., UEVig.
 Vel Missa de Vig. (viol.) Ego autem,
 sine Gl., 2. or. S. C., sine Cr., Pf. comm.,
 Ben. Dom.
 Vp. (dx.) de seq., Off. fest. ut in Comm.
 et in pr., com. praec. et seq. Dom. —
 Compl. Dom.

In Choro — post Non. Miss. de Vig. (viol.) sine
 Gl., 2. or. B.M.V., 3. Eccl. vel pro Pp., sine Cr.,
 Pf. comm., Ben. Dom.

Extra Chorum — post Tert. Miss. de fe-
 sto, sine comm., sine Cr., Pf. comm., UESI.

Ubi una habetur Missa convent., dicitur de Vig.
 (viol.) sine Gl., 2. or. S. Philippi Benit. C., sine
 Cr., Pf. comm., Ben. Dom.

24. † Rub. **DOM. 12. POST PENT.** — IV. Augu-
 sti — **S. Bartholomaei* Ap.**, dx. 2. cl. —
 Off. fest. de Comm. et in pr. — 9. L. Hom.
 Dom. eiusque com. in Ld.

O.C. Missa pr., 2. or. Dom., Cr., Pf. App.,
UEDom.

In 2. Vp. com. seq. et Dom.

25. Alb. Fer. 2. **S. Ludovici Regis C.**, sdx. —
Off. ord. — Ll. 1. N. et RR. e Dom. praec.
Incipit lib. Ecclesiastes. — Ad
Ld. Suffr. — Ad Prim. P. D.

Vot. Missa pr., 2. or. A cunctis, 3. ad libit., Pf.
Def. comm.

Vp. (dx.) de seq. sine com. — Compl. Dom.
(dox. Iesu, tibi... Qui natus...
per tot. crast.).

26. Alb. Fer. 3. **B. Mariae Virg. Claromontanae**
(Propr. Pol.), dx. 1. cl. — Off. fest. noviss.
de Comm. et in pr.

O.C. Missa pr. noviss. **Fundamenta**, Cr.,
Pf. **B.M.V. Et te in Festivitate**.
In 2. Vp. com. seq. tant. — Compl. Dom.

Hodie prohib. Miss. Defunct. excepta exseq. et
Coll. etiam pro re gravi imper.

27. Alb. Fer. 4. **S. Iosephi Calasantii C.**, dx. —
Off. ord.

Missa pr.

Vp. a cap. de seq. (Ant. O Doctor),
com. praec. et S. Hermetis M.

28. Alb. Fer. 5. **S. Augustini ECED.**, dx. — Off. ord. — Ad Ld. com. S. Hermetis M. Missa pr., 2. or. S. M., Cr. Vp. (dx.) de seq., Off. fest. in pr., com. praec. (Ant. O Doctor) et S. Sabinae M. — Compl. Dom.
29. Rub. Fer. 6. **Decollatio S. Ioannis * Bapt.**, dxm. — Off. fest. pr. — 9. L. S. Sabinae M. eiusque com. in Ld. Missa pr., 2. or. S. Sabinae. In 2. Vp. com. seq. ac Ss. Felicis et Adaukti Mm. — Compl. Dom.
30. Alb. Sabb. S. **Rosae Limanae V.**, dx. — Off. ord. — 9. L. Ss. Felicis et Adaukti Mm. eorumque com. in Ld. Missa Dilexisti, 2. or. Ss. Mm.

INCIPIT PARS AUTUMNALIS BREVIARII

Vp. (sdx.) de seq. Dom., com. praec. et S. Raymundi Nonnati C.

Dom. V. Augusti cum sua hebdomada hoc anno omittitur.

31. † Vir. **DOM. 13. POST PENT.** — I. Septembris., **De ea**, sdx. — Off. in Psalt. et in pr. Ad Ld. com. S. Raymundi.

Missa pr., 2. or. S. C., Cr., Pf. Trinit.
In 2. Vp. com. seq., S. Raymundi C., S. Aegidii Abb. et Ss. Duodecim Fratrum Mm.

SEPTEMBER

1. Alb. Fer. 2. **B. Bronislavae V.**, dx. — Off. ord. — 9. L. S. Aegidii Abb. — Ad Ld. com. S. Abb. et Ss. Duodecim Fratrum Mm. Missa Dilexisti, 2. or. S. Abb., 3. Ss. Mm.
In 2. Vp. com. seq.
2. Alb. Fer. 3. **S. Stephani Regis C.**, sdx. — Off. ord. — Ad Ld. Suffr. — Ad Prim. P.D.
Vot. Missa pr., 2. or. A cunctis, 3. ad libit.
Def.
In 2. Vp. Suffr. — Ad Compl. Prec.
3. Vir. Fer. 4. **De ea**, simpl. — Off. ferial. per annum, sine **T e D e u m**. — Ad Ld. Suffr. — Ad Prim. cap. **P a c e m** et P. D.
O.C. Missa Dom. praec. sine Gl., 2. or. A cunctis, 3. Fidelium, 4. ad libit., sine Cr., Pf. comm., **B e n. D o m.**
Vp. fer., Suffr. — Ad Compl. Prec.
Cras, ubi peculiaria exercitia pro Cleri sanctificatione mane peraguntur, permitt. unica Miss. votiv. D.N.I.C. Summi et Aeterni Sacerdotis
O.C. tis Iuravit (alb.), Gl., unica or., Cr., Pf. Cruce.

4. Vir. Fer. 5. **De ea**, simpl. — Off. ut heri.
 Vot. Missa Dom. praec. sine Gl., 2. or. A cunctis,
 Def. 3. ad libit., sine Cr., etc. ut heri.
 Vp. (sdx.) de seq., Suffr. — Ad Compl.
 Prec.

O.C. Cras, ubi pia exercitia in honorem Ssmi Cordis
 Iesu mane peraguntur, dici potest unica Miss.
 votiv. eiusdem Ssmi Cordis *Cogitationes*
 (alb.), Gl., unica or., Cr., Pf. pr.

5. Alb. Fer. 6. **S. Laurentii Iustiniani EC.**, sdx.
 — Off. ord. — Ad Ld. Suffr. — Ad Prim.
 P. D.
 Vot. Missa *Statuit*, 2. or. A cunctis, 3. ad
 Def. libit.
 In 2. Vp. com. seq., Suffr. (*Sancti omnes*).
 — Ad Compl. Prec. (*dox. Iesu, tibi...
 Qui natus... usq. ad Non. diei seq.
 incl.*).

6. Alb. Sabb. **De S. Maria in Sabbato**, simpl.
 — Off. un. Noct. ut in Psalt. et pr. loco.,
Te Deum. — Ad Ld. Suffr. (*Sancti*). —
 Ad Prim. v. *Qui natus* et P. D.
 Vot. Missa *Salve*, Gl., 2. or. Spirit. S., 3.
 Def. Eccl. vel pro Pp., Pf. B.M.V. *Et te in
 Veneratione*.
 Vp. (sdx.) de seq. Dom., com. B. Melchio-
 ris Grodziecki M. (Propr. Pol.).

Pro Missa votiv. Immac. Cord. B.M.V. dicitur

O.C. Missa de festo, ut supra: unica or., Cr., Pf. ut supra.

7. † Vir. **DOM. 14. POST PENT.** — II. Septembr. — **De ea**, sdx. — Off. in Psalt. et in pr. — Ad Ld. com. B. Melchioris Grodziecki M.

Missa pr., 2. or. B. M., Cr., Pf. Trinit.

Vp. (dx.) de seq., Off. fest. in pr., com. Dom. et B. Melchioris M. — Compl. Dom. (dox. Iesu, tibi... Qui natus... et per tot. crastin.).

8. † Alb. Fer. 2. **Nativitas B.M.V.**, dx. 2. cl. cum Oct., simpl. — Off. fest. pr. — 9. L. S. Hadriani M. eiusque com. in Ld. — Ad Prim. v. **Qui natus.**

O.C. Missa pr., 2. or. S. M. (in priv. tant.), Cr., Pf. B.M.V. **Et te in Nativitate.** In 2. Vp. nulla com. — Compl. Dom.

Benedictio seminum et segetum ex Rituali nostro pag. 760.

Hodie prohib. Miss. Defunct. excepta' exseq. .
Infra Oct. Nativ. BMV., si dicenda sit Missa votiv., B.M.V., dicitur Missa ut in festo, Gl., sine Cr., Pf. B.M.V. **Et te in Nativitate.**

9. Rub. Fer. 3. **S. Gorgonii M.**, simpl. — Off. per mod. un. Noct., **Te Deum.** — Ad Ld. Suffr. — Ad Prim. P. D.

- Vot. Missa *Laetabitur*, 2. or. *A cunctis*, 3.
 Def. *ad libit.*
 Vp. (dx.) *de seq.*
10. Alb. Fer. 4. **S. Nicolai de Tolentino C.**, dx.
 — Off. ord.
 Missa *Iustus*.
 In 2. Vp. *com. seq.*
11. Rub. Fer. 5. **Ss. Proti et Hyacinthi MM.**,
 simpl. — Off. per mod. un. Noct., *Te*
Deum. — Ad Ld. Suffr. — Ad Prim. P.D.
 Vot. Missa *Salus autem*, or. pr., 2. or. *A*
 Def. *cunctis*, 3. *ad libit.*
 Vp. (dx.) *de seq.*, Off. fest. in pr. — Compl.
 Dom. (dox. *Iesu, tibi... Qui natus... usq. ad Non. Sabb. incl.*).
12. Alb. Fer. 6. **Ssmi Nominis Mariae**, dxm. —
 Off. fest. de Comm. et pr. loc. — Ad Prim.
 v. *Quinatus*.
 Missa pr., Cr., Pf. B.M.V. *Et te in Fe-*
stivitate.
 In 2. Vp. de Comm. or. pr., *sine com.* —
 Compl. Dom.
13. Alb. Sabb. **De S. Maria in Sabbato**, simpl.
 — Off. in Psalt., in festo Nativit. B.M.V.
 (die 8. mens. curr.) et in pr. — Ad Matut.
 Invit. et Hymn. ut in festo Nativit. B.M.V.,

rel. sec. rubr. propr. Off. S. Mariae in Sabb. praeter L. 3. Quid ergo, quae habet. in Breviar. post fest. Nativit. B.M.V., Te Deum. — Ad Ld. Ant. et Pss. de Sabb., rel. ut in festo Nativit. B. M. V., Suffr. (Sancti). — Ad Hor. (ad Prim. v. Quinatus et P.D.). Ant. et Pss. de Sabb., rel. ut in festo Nativit.

Vot. Missa ut in festo Nativitatis B.M.V., Gl., Def. 2. or. Spirit. S., 3. Eccl. vel pro Pp., sine Cr., Pf. B.M.V. Et te in Nativitate.

Vp. (dx.) de seq., Off. fest. in pr., com. seq. Dom. — Compl. Dom.

14. † Rub. **DOM. 15. POST PENT.** — III. Septembr. — **Exaltatio S. Crucis**, dxm. — Off. fest. pr. — 9. L. Hom. Dom. eiusque com. in Ld.

Missa pr., 2. or. Dom., Cr., Pf. de Cruce, UEDom.

Vp. (dx.) de seq., Off. fest. in pr., com. praec. et Dom. — Ad Compl. et per tot. crastin. dox. Iesu, tibi... Qui passus es...

In Epist. ad verba... ut in nomine Iesu... usque ad... infernorum... incl. genuflectitur, item in Choro ab omnib. in Miss. solemn.

De Octava B.M.V. nihil fit.

15. Alb. Fer. 2. **Septem Dolorum B.M.V.**, dx. 2. cl. — Off. fest. pr. — 9. L. S. Nicomedis M. eiusque com. in Ld. — Ad Prim. v. **Qui passus es.**

O.C. Missa pr., 2. or. (in priv. tant.) S. M., **Sequentia, Cr., Pf. B.M.V. Et te in Transfixione.**
In 2. Vp. com. seq. — Compl. Dom.

Hodie prohib. Miss. Defunct. excepta exseq.

16. Rub. Fer. 3. **Ss. Cornelii Pp. et Cypriani E. Mm.**, sdx. — Off. ord. — Ll. et RR. 1. N. e Dom. praec. Incipit lib. Tobiae, cum RR. suis, 9. L. Ss. Euphemiae et Soc. Mm. eorumque com. in Ld.

Vot. Missa Intret, 2. or. Ss. Mm., 3. A cunctis.
Def. Vp. (dx.) de seq. sine com. — Compl. Dom.

17. Alb. Fer. 4. Quatuor Tempor. Sept. — **Dedicatio Basilicae Primatialis**, dx. 1. cl. cum Oct. com. — Off. fest. de Comm. — 9. L. Hom. fer. — Ad Ld. com. Impressionis Ss. Stigmatum S. Francisci et fer.

O.C. Missa pr. Comm. Dedicat. Eccles., 2. or. fer., 3. (in priv. tant.) Impress. Ss. Stigm., Cr., Pf. comm., UEFer.
In 2. Vp. com. seq. — Compl. Dom.

O.C. **In Choro** — post Tert. Missa de festo, 2. or. (in priv. tant.). Impress. Ss. Stigm., Cr., Pf. comm.
Extra Chorum — post Non. Miss. de fer. (viol.) sine Gl., 2. or. A cunctis, 3. ad libit., Pf. comm., B e n. D o m.
 Ubi unica habetur Missa, dicit. de festo, ut supra.
 Hodie prohib. Miss. priv. de fer.
 Item prohib. Miss. Defunct. excepta exseq. et Coll. etiam pro re gravi imper.

18. Alb. Fer. 5. **S. Iosephi a Cupertino C.**, dx. — Off. ord. — Ll. 1. N. pr. — Ad Ld. com. Oct.

Missa pr., 2. or. Oct., Cr. (ratione Oct.).
 Vp. a cap. de seq., com. praec. et Oct.

19. Rub. Fer. 6. Quatuor. Tempor. Sept. — Ss. **Ianuarii E. et Soc. Mm.**, dx. — Off. ord. — Ll. 1. N. e fer. 2. praec. Post haec vero cum RR. fer. curr., 9. L. Hom. fer. — Ad Ld. com. Oct. et fer.

Missa S a l u s a u t e m, 2. or. Oct., 3. fer., Evang. S e d e n t e I e s u, Cr. (rat. Oct.), U E F e r.

V e l Missa de fer. (viol.) sine Gl., 2. or. Ss. Mm., 3. Oct., sine Cr., B e n. D o m.
 Vp. a cap. de seq., com. praec.

In Choro — post Non. Miss. de fer. (viol.) sine Gl., 2. or. A cunctis, 3. ad libit., B e n. D o m.
Extra Chorum — post Tert. Miss. de festo, 2. or.

Oct., UESI. — Ubi vero una habet. Missa, dicit. de fer., ut supra (secunda).

20. Rub. Sabb. Quatuor Tempor. Sept. — Vigilia S. Matthaei * Ap. (de qua nihil in Off.) — Ss. Eustachii et Soc. Mm., dx. — Off. ord. — Ll. 1. N. e fer. 3. praec. Anna vero cum RR. fer. curr., 9. L. Hom. fer. — Ad Ld. com. Oct. et fer.
- O.C. Missa Sapientiam, 2. or. Oct., 3. Sabb., 4. Vig.*, Cr. (r. Oct.), UESabb.
- O.C. Vel Missa de Sabb. (viol.) sine Gl., 2. or. Ss. Mm., 3. Oct., 4. Vig.*, sine Cr., Ben. Dom., UEVig.
- O.C. Vel Missa de Vig.* (viol.) sine Gl., 2. or. Ss. Mm., 3. Oct., 4. Sabb., sine Cr., Ben. Dom., UESabb.
- Vp. (dx.) de seq., Off. fest. ut in Comm. (or. pr.), com. praec. et Dom. seq. — Compl. Dom.

In Choro — post Non. Miss. de Sabb. (viol.) sine Gl., 2. or. Vig., 3. A cunctis, sine Cr., Ben. Dom., UEVig.

Extra Chorum — post Tert. Miss. de festo, 2. or. Oct. Cr. (r. Oct.), UESI.

Ubi vero una habet. Miss., dicit. de Sabb., ut supra (secunda).

Hodie prohib. Miss. lectae tam votiv. quam quotid. Defunct.

21. † Rub. **DOM. 16. POST PENT.** — IV. Septembr. — **S. Matthaei * Ap. et Evang.**, dx. 2. cl. — Off. fest. de Comm. et in pr. — 9. L. Hom. Dom. eiusque com. in Ld.

O.C. Missa pr., 2. or. Dom., Cr., Pf. App., UEDom.

In 2. Vp. com. seq. et Dom.

In Basilica Primatiali: De Solemnitate trans. Dedicationis Eccl. Cathedralis canitur una Missa solemn. vel convent. et de ea pariter legi potest unica Missa (alb.), 2. or. S. Matthaei Ap., 3. Dom., Cr., Pf. Trinit., UEDom.

H. 10 15: Missa Pontif.

22. Alb. Fer. 2. **S. Thomae de Villanova EC.**, dx. — Off. ord. — Ll. 1. N. e Dom. praec. Incipit lib. Iudith cum suis RR., 9. L. Ss. Mauritii et Soc. Mm. — Ad Ld. com. Oct. et Ss. Mm.

Missa Statuit, 2. or. Oct., 3. Ss. Mm., Cr. (r. Oct.).

In 2. Vp. com. seq. (or. Gregem), Oct. et S. Theclae VM.

23. Rub. Fer. 3. **S. Lini * PM.**, sdx. — 9. L. S. Theclae VM. — Ad Ld. com. Oct. et S. VM.
Vot. Missa Si diligis, 2. or. Oct., 3. S. VM.,
Def. Cr., Pf. App.

Vp. (dx.) de seq. (ut in 1. Vp. festi), com. B.M.V. de Mercede (or. pr.) et praec. —

Ad Compl. fer. (dox. Iesu, tibi...
Qui natus... et per tot. crastin.).

24. Alb. Fer. 4. **Octava Dedicacionis Basil. Primat.**, dxm. — Off. ord. — 9. L. B.M.V. de Mercede eiusque com. in Ld. — Ad Prim. v. **Qui natus**.
Missa ut in festo, 2. or. B.M.V. de Mercede, Cr., Pf. comm., UE. B.M.V. (de Comm.)
Loquente Iesu...
In 2. Vp. com. B.M.V. de Mercede, et seq. (Propr. Pol.).
25. Alb. Fer. 5. **B. Ladislai de Gielniow C.** (Propr. Pol.), dxm. — Off. ord. — Ll. 1. N. Incipit lib. **Esther e Dom.**, V. Septembr. cum suis RR.
Missa **Iustus**.
In 2. Vp. com. seq.
26. Rub. Fer. 6. **Ss. Cypriani et Iustinae V. Mm.**, simpl. — Off. per mod. un. Noct., **Te Deum**. — Ll. 1. et 2. cum suis RR. e fer. 6. post Dom. V. Septembr. **Noctem illam**. — Ad Ld. Suffr. — Ad Prim. P. D. Missa **Salus autem**, 2. or. Dom. praec., 3. **A cunctis**.
Vel Missa Dom. praec. (vir.) sine Gl., 2.

or. Ss. Mm., 3. A cunctis, sine Cr., Pf. comm., Ben. Dom.

Vp. (sdx.) de seq., Suffr. — Ad Compl. Prec.

In Choro Missa convent. (vir.) dici debet de Dom. 16. p. Pent. imped., ut supra.

Hodie prohib. Miss. lectae tam votiv. quam quotid. Defunct. ob Missam Dom. imped.

27. Rub. Sabb. Ss. **Cosmae * et Damiani * Mm.**, sdx. — Off. ord. — Ll. 1. N. cum suis RR. e Sabb. post Dom. V. Septembr. Intra- vit itaque rex. — Ad Ld. Suffr. — Ad Prim. P. D.

Vot. Missa pr., 2. or. A cunctis, 3. ad libit.

Def.

Vp. (sdx.) de seq. Dom. (Ant. ad Magn. Adaperiat Dominus), com. praec. et S. Wenceslai Ducis M. ac Suffr. — Ad Compl. Prec.

28. † Vir. **DOM. 17. POST PENT.** — I. Octobris — De ea, sdx. — Off. in Psalt. et in pr. — Ad Ld. com. S. Wenceslai M. et Suffr. — Ad Prim. Symb. Quicumque et P. D. Missa pr., 2. or. S. M., 3. A cunctis, Cr., Pf. Trinit.

Vp. (dx.) de seq., Off. fest. in pr., com. Dom. tant.

29. † Alb. Fer. 2. **Dedicatio S. Michaëlis Archangeli**, dx., 1. cl. — Off. fest. pr. — 8. Ben. Quorum.

O.C. Missa pr., Cr., Pf. comm.

In 2. Vp. com. seq. (Ant. O Doctor). — Compl. Dom.

Hodie prohib. Miss. Defunct. etiam exseq. et Coll. etiam pro re gravi imper.

30. Alb. Fer. 3. **S. Hieronymi Presb. CED.**, dx. — Off. ord.

Missa In medio, Cr.

Vp. (dx.) de seq. (Propr. Pol.), com. praec. (Ant. O Doctor) et S. Remigii EC.

A prima die Octobris usque ad secundam diem Novembris incl. in omnibus ecclesiis parochialibus et in cunctis publicis oratoriis Deiparae dicatis quinque saltem Mariani Rosarii decades cum Litanis Lauretanis quotidie recitentur aut mane, dum Missa celebratur, aut vespere coram Ssmo Sacramento exposito. Ex decr. Leonis Pp. XIII. 20. Augusti 1885., 26. Augusti 1886. et 15. Augusti 1889.

Eleemosynae ratione dispensationis a lege ieiunii (ultimis tribus mensibus) oblatae quamprimum ad Curiam Metropolitanam (per pr. Decan.) transmittantur oportet.

OCTOBER

1. Alb. Fer. 4. **B. Ioannis de Dukla C.** (Propr. Pol.), dxm. — Off. ord. — 9. L. S. Remigii EC. eiusque com. in Ld.
Missa **I u s t u s**, 2. or. S. EC.
Vp. (dx.) de seq., Off. fest. pr., com. praec.
— Compl. Dom.

Cras, ubi peculiaria exercitia pietatis pro Cleri sanctificatione mane peraguntur, permitt. una Miss. votiv. D.N.I.C. Summi et Aeterni Sacerdotis **I u r a v i t** (alb.), Gl., unica or., Cr., Pf. de Cruce.

O.C.

2. Alb. Fer. 5. **Ss. Angelorum Custodum**, dxm. — Off. fest. pr.
Missa pr., Cr.
In 2. Vp. com. seq. — Compl. Dom.

Cras, ubi pia exercitia in honorem Ssmi Cordis Iesu mane peraguntur, permitt. una Miss. votiv. eiusdem Ssmi Cordis **C o g i t a t i o n e s** (alb.), Gl., unica or., Cr., Pf. pr.

O.C.

3. Alb. Fer. 6. **S. Teresiae a Iesu Infante V.**, dx. — Off. ord.
Missa pr.
Vp. (dx.) de seq., com. praec.

4. Alb. Sabb. **S. Francisci C.**, dxm. — Off. ord.
Missa pr.
Vp. (sdx.) de seq. Dom., com. praec. ac Ss.
Placidi et Soc. Mm.

Hodie, ubi peculiaria exercitia devotionis erga
Immac. Cor. B. M. mane peraguntur, permitt. una
O.C. Missa votiv. eiusdem Immac. Cordis A de a -
m u s (alb.), Gl., unica or., Cr., Pf. B.M.V. Et
t e in V e n e r a t i o n e .

5. † Vir. **DOM. 18. POST PENT.** — II. Octobr.
— **De ea**, sdx. — Off. in Psalt. et in pr. —
Ad Ld. com. Ss. Placidi et Soc. Mm. ac
Suffr. — Ad Prim. Symb, **Q u i c u m q u e**
et P. D.
Missa pr., 2. or. Ss. Mm., 3. A c u n c t i s , Cr.,
Pf. Trinit.
In 2. Vp. com. seq.

Solemnitas externa Sacrat. Rosarii **B.M.V.**, de
O.C. qua permitt. omn. Miss., ut in festo (alb.), Gl.,
2. or. Dom., Cr., Pf. B.M.V. Et t e in F e -
s t i v i t a t e , U E D o m . e x c e p t a t a m e n M i s s a
convent., quae de Dom., ut supra in Calendario,
dici debet.

6. Alb. Fer. 2. **S. Brunonis C.**, dx. — Off. ord.
Missa **O s i u s t i**.
Vp. (dx.) de seq., Off. fest. in pr., com.
praec. — Compl. Dom. (dox. Iesu, tibi..
Q u i n a t u s . . . et per tot. crast.

7. Alb. Fer. 3. **Sacratissimi Rosarii B.M.V.**, dx. 2. cl. — Off. fest. pr.—9. L. S. Marci PC.— Ad Ld. com. S. Marci PC. (or. Gregem) ac Ss. Sergii et Soc. Mm. — Ad Prim. v. **Qui natus.**
- O.C. Missa pr., 2. or. (in priv. tant.) S. PC. (Gregem), 3. (in priv. tant.) Ss. Mm., Cr., Pf. B.M.V. Et te in Festivitate.
- In 2. Vp. com. seq. — Compl. Dom.
- Hodie prohib. Miss. Defunct. excepta exseq.
8. Alb. Fer. 4. **S. Birgittae Vid.**, dx. — Off. ord.
Missa **Cognovi**, Epist. pr.
Vp. a cap. de seq., com. praec. ac Ss. Dionysii et Soc. Mm.
9. Alb. Fer. 5. **S. Ioannis Leonardi C.**, dx. — Off. ord. — 9. L. Ss. Dionysii et Soc. Mm. eorumque com. in Ld.
Missa pr. In sermonibus (in Misali pro aliq. loc.), 2. or. Ss. Mm.
Vp. (dx.) de seq., Off. fest. pr., com. praec. et S. Francisci Borgiae C. — Compl. Dom.
10. Alb. Fer. 6. **Off. in Gratiarum actione pro Victoria Chocimen.** (Prop. Pol.), dxm. — Off. fest. in pr. — 9. L. S. Francisci Borg.

eiusque com. in Ld.

Missa pr., 2. or. S. Francisci C., Cr., Pf. Trinit.

Vp. (dx.) de seq., Off. fest. pr., com. praec. — Compl. Dom. (dox. Iesu, tibi... Qui natus... et per tot. crastin.).

In eccl. Cathedr. et Colleg. in Gratiarum Actionem pro insigni victoria de Turcis hoc die 1621 anno reportata cantatur post Miss. maior. Hymn. Te Deum et dicunt. versiculi cum orationibus ut in Rituali pag. 531.

In Basilica Gnesnensi festum S. Gereonis et Soc. Mm. perpetue impeditum transfertur in diem sequentem.

11. Alb. Sabb. **Maternitatis B.M.V.**, dx. 2. cl. — Off. fest. pr. — Ad Prim. v. **Qui natus.**
O.C. Missa pr., Cr., Pf. B.M.V. Et te in Festivitate.
In 2. Vp. in pr. com. Dom. seq. — Compl. Dom.

Hodie prohib. Miss. Defunct. excepta exseq.

In Basilica Primatiali:

In 2. Vp. in pr., com. Dom. seq., ac Ss. Gereonis et Soc. Mm. — Compl. Dom.

12. † Vir. **DOM. 19. POST PENT.** — III. Octobr. De ea, sdx. — Off. in Psalt. et in pr. — Ad

Ld. Suffr. — Ad Prim. Symb. *Quicumque* et P. D.

Missa pr., 2. or. *A cunctis*, 3. ad libit., Cr., Pf. Trinit.

In Basilica Primatiali:

- 12 † Vir. **DOM. 19. POST PENT.** — III. Octobr. **De ea**, sdx. — Off. in Psalt. et in pr. — Ad Ld. com. Ss. Gereonis et Soc. Mm. Missa pr., 2. or. Ss. Mm., Cr., Pf. Trinit.

SEQUENTES DIES ORDINANTUR PRO BASILICA PRIMATIALI ET ECCLESIIS NON CONSECRATIS.

12. In 2. Vp. com. seq. et Suffr. — Ad Compl. Prec.

In Basilica Primatiali:

In 2. Vp. com. Ss. Gereonis et Soc. Mm. et seq.

-
13. Alb. Fer. 2. **S. Eduardi Regis C.**, sdx. — Off. ord. — Ad Ld. Suffr. — Ad Prim. P.D. **Vot.** Missa *O s i u s t i*, 2. or. *A c u n c t i s*, 3. ad Def. libit. Vp. (dx.) de seq., com. praec.

14. Rub. Fer. 3. **S. Callisti I. PM.**, dx. — Off. ord. — Ll. 3. N. de Comm. Summ. Pontif. Missa Si diligis cum pr. orationib., Pf. App.
Vp. a cap. de seq., com. praec.
15. Alb. Fer. 4. **S. Teresiae V.**, dx. — Off. ord. — Ad Matut. Hymn. pr. Regis. — Ad Ld. Hymn. pr. Haec est.
Missa Dilexisti.
Vp. (dx.) de seq., com. praec.
16. Alb. Fer. 5. **S. Hedwigis Vid.**, dxm. — Off. ord. ut in Breviar.
Missa Cognovi ut in Missali Rom., or. pr.
In 2. Vp. com. seq.
17. Alb. Fer. 6. **S. Margaritae Mariae Alacoque V.**, dx. — Off. ord.
Missa pr.
Vp. (dx.) de seq., Off. fest. de Comm., or. pr., com. praec. — Compl. Dom.
18. Rub. Sabb. **S. Lucae Evang.**, dx. 2. cl. — Off. fest. de Comm. et pr. loc. — Ll. 1. N. Et factum est de Comm. Evang. cum suis RR.

O.C. Missa pr., Cr., Pf. App.
 In 2. Vp. com. Dom. seq. et S. Petri de
 Alcantara C. — Compl. Dom.
 Hodie prohib. Miss. Defunct. excepta exseq.

19. † Vir. **DOM. 20. POST PENT.** — IV. Octobr.
 — **De ea**, sdx. — Off. in Psalt. et in pr. —
 Ad Ld. com. S. Petri de Alcantara C.
 Missa pr., 2. or. S. Petri C., 3. pro Propa-
 gat. Fidei, Cr., Pf. Trinit.
 In 2. Vp. com. seq. et S. Petri de Alc. C.

20. Alb. Fer. 2. **S. Ioannis Cantii C.**, dxm. —
 Off. ord. et in pr. — Ad Matut. Hymn.
 Gentis Polonae e 1. Vp. — Ad Ld.
 Hymn. Corpus domas e Matut.
 Missa pr.
 In 2. Vp. Hymn. Te deprecante e
 Ld., com. seq. ac Ss. Ursulae et Soc. Vv.
 Mm.

In Basilica Primatiali:

In 2. Vp. com. seq. et S. Hilarionis Abb.

**SEQUENTES DIES ORDINANTUR PRO
 ECCLESIIS CONSECRATIS EXCEPTA BASI-
 LICA PRIMATIALI.**

12. Vp. (dx.) de seq., com. Dom. tant.
 13. Alb. Fer. 2. **Dedicatio Ecclesiae propriae**,
 dx. 1. cl. cum Oct. com. — Off. fest. de

Comm. — Ad Ld. com. S. Eduardi Reg. C.
 O.C. Missa pr. Comm. Dedicat. Eccles., 2. or.
 (in priv. tant.) S. Regis C., Cr. (per Oct.).
 In 2. Vp. com. seq. — Compl. Dom.

Hodie prohib. omn. Miss. Defunct. (nisi in casu
 solemnitate transl. in Dom. prox., quia tunc
 permitt. Miss. exseq.) et Coll. etiam pro re gravi
 imper.

14. Rub. Fer. 3. **S. Callisti I. PM.**, dx. — Off.
 ord. — Ll. 3. N. de Comm. Summ. Pontif.
 — Ad Ld. com. Oct.

Missa *Si diligis* cum pr. orationib., 2.
 Oct., Cr. (rat. Oct.), Pf. App.

Vp. a cap. de seq., com. praec. et Oct.

15. Alb. Fer. 4. **S. Teresiae V.**, dx. — Off. ord.
 — Ad Ld. com. Oct.

Missa *Dilexisti*, 2. or. Oct., Cr. (r.
 Oct.).

Vp. (dx.) de seq., com. praec. et Oct.

16. Alb. Fer. 5. **S. Hedwigis Vid.**, dxm. — Off.
 ord. ut in Breviar. Rom. — Ad Ld. com.
 Oct.

Missa *Cognovi* ut in Missali Rom., or.
 pr., 2. Oct., Cr. (r. Oct.).

In 2. Vp. com. seq. et Oct.

17. Alb. Fer. 6. **S. Margaritae Mariae Alacoque** V., dx. — Off. ord. — Ad Ld. com. Oct. Missa pr., 2. or. Oct., Cr. (r. Oct.). Vp. (dx.) de seq., Off. fest. de Comm., or. pr., com. praec. — Compl. Dom.
18. Rub. Sabb. **S. Lucae Evang.**, dx. 2. cl. — Off. fest. de Comm. et pr. loc. — Ll. 1. N. Et factum est de Comm. Evang. cum suis RR.
- O.C. Missa pr., Cr., Pf. App.
In 2. Vp. com. Dom. seq. et S. Petri de Alcantara C. — Compl. Dom.
- Hodie prohib. Miss. Defunct. excepta exseq.
19. † Vir. **DOM. 20. POST PENT.** — IV. Octobr. — **De ea**, sdx. — Off. in Psalt. et in pr. — Ad Ld. com. S. Petri de Alcantara C. et Oct.
- O.C. Missa pr., 2. or. S. Petri C., 3. Oct., 4. pro Propagat. Fidei, Cr., Pf. Trinit.
In 2. Vp. com. seq. (ut in 1. Vp. festi), S. Petri de Alc. C. et S. Ioannis Cantii C.
20. Alb. Fer. 2. **Octava Dedicacionis Ecclesiae propriae**, dxm. — Off. ord. — 9. L. S. Ioannis Cantii C. eiusque com. in Ld. Missa ut in festo, 2. or. S. C., Cr. (r. Oct.).

In 2. Vp. com. S. Ioannis Cantii C., seq. ac
Ss. Ursulae et Soc. Vv. Mm.

In omnibus ecclesiis:

21. Alb. Fer. 3. S. Hilarionis Abb., simpl. —
Off. per mod. un. Noct., Te Deum. —
Ad Ld. com. Ss. Ursulae et Soc. Vv. Mm.
et Suffr. — Ad Prim. P. D.
Vot. Missa O s i u s t i, 2. or. Ss. Vv. Mm., 3.
Def. A c u n c t i s.
Vp. (dx.) de seq.

In Basilica Primatiali:

Rub. Fer. 3. Ss. Ursulae et Soc. Vv. Mm.,
dx. — Off. ord. — 9. L. S. Hilarionis Abb.
eiusque com. in Ld.
Missa L o q u e b a r, 2. or. S. Abb.
Vp. (dx.) de seq., com. praec.

22. Rub. Fer. 4. In Translatione Ss. Reliquia-
rum S. Adalberti EM. (Propr. Pol.), dxm.
— Off. ord. et in pr.
Missa pr., Cr.
In 2. Vp. nulla com.

Hodie Anniversarium obitus Eminentissimi Do-
mini Augusti Card. Hlond, Archiepiscopi Gnes-

nensis et Varsaviensis.

Basil. Gn.: Off. Defunct. (Invit., I. Noct. c. Laud.). — Miss. Pont. (Form. I. c. pr. or.), Cond. tumb. cel. Excell. Epp. Aux. — AE. — UM. —

Profess. et Alumni Sem. Clericorum adesse tenentur.

23. Vir. Fer. 5. **De ea**, simpl. — Off. fer. per annum, sine **Te Deum** — Ad Ld. or. Dom. praec. et Suffr. — Ad Prim. cap. **Pacem**, P. D.
- Vot. Missa Dom. praec. sine Gl., 2. or. A cunctis, 3. ad libit., sine Cr., Pf. comm., **Ben. Dom.**
- Def. Vp. (dx.) de seq., Off. fest. pr. — Compl. Dom.
24. Alb. Fer. 6. **S. Raphaëlis Archangeli**, dxm. — Off. fest. pr. Missa pr.
- In 2. Vp. in pr. com. seq. et Ss. Chrysanthi et Dariae Mm. — Ad Compl. et per crast. usq. ad Non. incl. dox. **Iesu, tibi... Qui natus...**
25. Alb. Sabb. **De S. Maria in Sabbato**, simpl. — Off. un. Noct. ut in Psalt. et pr. l., **Te Deum**. — Ad Ld. com. Ss. Chrysanthi et Dariae Mm. ac Suffr. (Sancti). — Ad Prim. v. **Qui natus** et P. D.

Vot. Missa Salve, 2. or. Ss. Mm., 3. Spirit. S.,
 Def. Pf. B.M.V. Et te in Veneratione.
 Vp. (dx.) de seq., Off. fest. pr., com. Dom.
 seq. — Ad Compl. Dom. et per tot. crastin.
 dox. Iesu, tibi... Qui sceptrā...

In Martyr. 1. loco: Festum Domini nostri Iesu
 Christi Regis.

De S. Evaristo PM. hoc anno nihil fit.

Cras in omnibus ecclesiis parochialibus coram
 Ssmo Sacramento exposito recitetur formula
 (anno 1925 reformata) Consecrationis Ssmo Cordi
 Iesu cum Litanis de eodem Sacratissimo Corde.
 (Ex decr. S.R.C., 28. Aprilis 1926).

26. † Alb. Dom. 21. post Pent. — V. Octobr. —
FESTUM D. N. IESU CHRISTI REGIS,
 dx. 1. cl. — Off. fest. pr. — 9. L. Hom.
 Dom. eiusque com. in Ld. — Ad Prim. v.
 Qui primatum.

O.C. Missa pr., 2. or. Dom., Cr., Pf. pr., UEDom.
 In 2. Vp. com. Dom.

Hodie prohib. Miss. Defunct. etiam exseq. et
 Coll. pro re gravi imper. in dx. 1. cl.

27. Viol. Fer. 2. **Vigilia Ss. Simonis * et Iudae ***
App. — De ea, simpl. — Off. fer. un. Noct.,
 Ll. de Hom. in Evang. Ego sum vitis
 vera (pr. loc.), sine Te Deum. — Ad
 Ld. (2. loco) P. F. et Suffr. — Ad Prim. 4

Pss., cap. *P a c e m* et *P. F.* (ad omn. Hor.).

Missa pr. sine Gl., 2. or. *B.M.V.*, 3. *Eccl.* vel pro *Pp.*, sine *Cr.*, *Pf. comm.*, *B e n. D o m.*

Vp. (dx.) de seq., *Off. fest. de Comm.* et in pr. — *Compl. Dom.*

In Canone Missae nimen *S. Apostoli Iudae* inscribitur cum nomine *Thaddaei*: inclinatur ergo caput hodie et cras, quando dicit. *T h a d d a e i.* Hodie prohib. Missae lectae tam votiv. quam quotid. *Defunct.*

28. † *Rub. Fer. 3. Ss. Simonis * et Iudae * App.*, dx. 2. cl. — *Off. fest. de Comm.* et pr. l.

O.C. Missa pr., *Cr.*, *Pf. App.*

In 2. *Vp.* nulla com. — *Compl. Dom.*

Hodie prohib. *Miss. Defunct. excepta exseq.*

29. *Vir. Fer. 4. De ea*, simpl. — *Off. fer. per annum* — *Ll. Igitur Eleazarus e fer. 2. praec.* (olim assign. *Dom. praec.*), cum *RR. diei curr.*, sine *T e D e u m.* — *Ad Ld. or. Dom. praec.*, *Suffr.* — *Ad Prim. cap. P a c e m* et *P. D.*

Missa *Dom. praec.*, sine *Gl.*, 2. or. *A c u n c t i s*, 3. ad libit., sine *Cr.*, *Pf. comm.*, *B e n. D o m.*

Vp. fer., *Suffr.* — *Ad Compl. Prec.*

In Choro Missa convent. dici debet de Dom., ut supra.

Hodie prohib. Miss. lectae tam votiv. quam quotid. Defunct. ob Missam Dom. praec. imped.

30. Vir. Fer. 5. **De ea**, simpl. — Off. fer. per annum. — Ll. **Mortuo itaque e fer. 3. praec. e cum RR. diei curr., sine Te Deum.** — Ad Ld. Suffr. — Ad Prim. cap. **Pacem et P. D.**

Vot. Missa Dom. praec. ut heri.

Def.

Vp. fer., Suffr. — Ad Compl. Prec.

31. Viol. Fer. 6. **Vigilia Omnium Sanctorum — De ea**, simpl. — Off. fer. per annum — Ll. pr., sine **Te Deum.** — Ad Ld. (2. loco) **P. F., or. pr.** — Suffr. non dicitur. — Ad Prim. cap. **Pacem et P. F.** (ad omn. Hor.).

Missa pr. sine Gl., 2. or. Spirit. S., 3. Eccl. vel pro Pp., **Ben. Dom.**

Vp. (dx.) de seq., Off. fest. in pr. — Compl. Dom.

Hodie prohib. Miss. lectae tam votiv. quam quotid. Defunct.

NOVEMBER

1. † Alb. Sabb. **OMNIUM SANCTORUM**, dx.
1. cl. cum Oct. com. — Off. fest. pr.
O. C. Missa pr., Cr., Pf. comm.
In 2. Vp. com. Dom. seq. — Compl. Dom.

Hodie, ubi peculiaria exercitia devotionis erga
Immac. Cor. B.M.V. mane peraguntur, pro Mis-
sa votiv. eiusdem Immac. Cordis dici debet

O.C. Missa de festo (alb.), Gl., or. festi cum com.
ex Miss. Immac. Cord. A deamus sub una
conclusionem, Cr., Pf. B.M.V. Et te in Ve-
neratione, UE Miss. vot.

Basil. Gn.: H. 10,15 Missa Pontif.

2. † Vir. **DOM. 22. POST PENT.** — I. Novembr.
— De ea, sdx. — Off. in Psalt. et in pr. -- Ad
Ld. com. Oct.
Missa pr., 2. or. Oct., Cr., Pf. Trinit.
In 2. Vp. com. Oct. (e 2. Vp. festi). —
Dicto Benedicamus Domino omis-
so v. Fidelium animae dicunt, im-
mediate Vp. Defunct. sub ritu duplici atque
Compl. Defunct. pr. (nig.).

Post Vp. Processio req. pro Oo. Fidel. Defunct.
cum stationibus ex Rituali nostro.

In Martyr. 1. loco: Commemoratio omnium Fidelium Defunctorum.

3. Nig. Fer. 2. **Comm. Omnium Fidelium Defunctorum**, dx. — Off. pr.
Missae tres pr., unica or., Sequentia (in omnib. Miss.), Pf. pr.

Post Miss. princip. Process. req. pro Oo. Fid. Def. cum stationibus ex Rituali nostro.

Vp. (dx.) de seq., com. Oct. (e 1. Vp. festi) atque Ss. Vitalis et Agricolae Mm. — **Compl. fer.**

Ex Const. Apost. diei 10. Augusti 1015. hodie licet omnibus Sacerdotibus tres Missas celebrare; ea tamen lege, ut unam e tribus cuicumque maluerint applicare et stipem percipere queant; tenentur vero — nulla stipe percepta — applicare alteram Missam in suffragium omnium fidelium defunctorum, tertiam autem ad mentem Summi Pontificis: 1. Missa est quae inscribitur in Missali hac die; 2. — quae habetur in Annivers. Defunct. cum or. pr.; 3. — quae legitur in Miss. quotid. cum or. pr.

Sacerdos unam vel duas tantum Missas celebrare potest; qui unam Missam celebrat, legat primam; eandem adhibeat, qui Missam cum cantu celebraturus sit, facta ei potestate anticipandae secundae ac tertiae. — Missa princip. semper sec. I. form. cantatur. Quoad ablutionem in 1-a et 2-a Missa, serventur ea, quae notantur in die Nativ. Domini.

Si hodie peragitur funus defuncti, legatur I. formulare addita tamen in hac Missa exsequiali — sub una conclusione — oratione pro eodem defuncto ut in die obitus.

Hodie et per tot. Oct., si Missa applic. pro Defunct., singula Altaria sunt privilegiata.

Ubi hodie fit expositio Ssmi Sacramenti pro oratione XL Horarum vel in die Adorationis Perpetuae, Missae de Requie cum vestibus sacerdotalibus coloris violacei necessario dicendae ne celebrentur ad altare expositionis. (Decr. Gen. S.R.C. 3177—3864 ad 4).

Hodie prohib. omn. Miss. votiv. etiam solemn. Caecutiens privilegio gaudens hodie tres Missas celebrare potest.

S. P. Pius XI. f. r. benigne concedere dignatus est (S. Poenit. Apost., 2. Ian. 1939), ut vel in Comm. Omn. Fid. Def. vel sub sequenti die Dominica cuiuslibet anni christifideles, confessi ac Communionem refecti. Quoties aliquam ecclesiam vel publicum aut (pro legitime utentibus) semipublicum Oratorium defunctis suffragaturi visitaverint ibique ad mentem Summi Pontificis oraverint (recitando saltem sex Pater, Ave et Gloria), toties plenariam Indulgentiam animabus particularibus flammis addictis tantummodo profuturam, lucrari valeant.

Basil. Gn.: H. 9. Missa Pontif. de Requie.

4. Alb. Fer. 3. S. Caroli EC., dx. — Off. ord. — Ad Ld. com. Oct. ac Ss. Vitalis et Agricolaiae Mm.

Missa Statuit, 2. or. Oct., 3. Ss. Mm.,
Cr. (rat. Oct.).

In 2. Vp. com. seq. (e 1. Vp.).

5. Alb. Fer. 4. **De 5. die infra Oct. Omn.**
Vot. **Sanct.**, sdx. — Off. ord.

Def. Missa ut in festo, 2. or. Spirit. S., 3. Eccl.
vel pro Pp., Cr.

Vp. Oct. ut in Psalt., a cap. ut in festo
(e 2. Vp.).

Cras, ubi peculiaria exercitia pro Cleri sanctifi-
catione mane peraguntur, permitt. una Miss.
votiv. D.N.I.C. Summi et Aeterni Sacerdotis

O.C. Iuravit (alb.), Gl., unica or., Cr., Pf. de
Cruce.

6. Alb. Fer. 5. **De 6. die infra Oct. Omn.**
Vot. **Sanct.**, sdx. — Off. ord.

Def. Missa ut heri.

Vp. ut heri.

Cras, ubi pia exercitia in honorem Ssmi Cordis
Iesu mane peraguntur, permitt. unica Missa vo-
tiv. eiusdem Ssmi Cordis Cogitationes

O.C. (alb.), Gl., unica or., Cr., Pf. pr.

7. Alb. Fer. 6. **De 7. die infra Oct. Omn.**
Vot. **Sanct.**, sdx. — Off. ord.

Def. Missa ut fer. 4.

Vp. (dx.) de seq. ut in Psalt., a cap. ut in

1. Vp. festi, com. Ss. Quatuor Coronatorum
Mm.

8. Alb. Sabb. **Octava Omnium Sanctorum**,
dxm. — Off. ord. — 9. L. Ss. Quatuor Co-
ronat. Mm. eorumque com. in Ld.

Missa ut in festo, 2. or. Ss. Mm., Cr.

Vp. (dx.) de seq., Off. fest. de Comm.,
com. praec. et Dom. seq. — Compl. Dom.

Dom. II. Novembris cum sua hebdomada h. a.
omittitur.

9. † Alb. **DOM. 23. POST. PENT.** - III. Novembr.
— **Dedicatio Archibasilicae Ssmi Salvato-**
ris, dx. 2. cl. — Off. fest. de Comm. et in
pr. — 9. L. Hom. Dom. — Ad Ld. com.
Dom. et S. Theodori M.

O.C. Missa **Terribilis**, 2. or. Dom., 3. (in
priv. tant.) S. M., Cr., in Secret. omitt. pa-
ranth., Pf. Trinit., UEDom.

In 2. Vp. com. seq. et Dom.

10. Alb. Fer. 2. **S. Andreae Avellini C.**, dx. —
Off. ord. — Ll. 1. N. et RR. e Dom. praec.
Incipit lib. Danielis Prophe-
tae, cum suis RR., 9. L. Ss. Tryphonis et
Soc. Mm. eorumque com. in Ld.

Missa **Os iusti**, 2. or. Ss. Mm.

Vp. a cap. de seq., com. praec. et S. Men-
nae M.

11. Alb. Fer. 3. **S. Martini EC.**, dx. — Ad Matut. et Ld. ut in pr. — 9. L. S. Mennae M. eiusque com. in Ld. — Ad Hor. Ant. et Pss. de fer., rel. in pr.

Missa pr., 2. or. S. M.

Vp. (Ant. et Pss. pr. Off. S. Martini), a cap. de seq., com. praec. et S. Martini I. PM. (or. Gregem).

12. Rub. Fer. 4. **Ss. Benedicti et Soc. Quinque Fratrum Mm. (Propr. Pol.)**, dx. — Off. ord. — 9. L. S. Martini PM. eiusque com. in Ld. (or. Gregem).

Missa pr., 2. or. S. PM. (Gregem), 3. Deus omnium fidelium (e Missa in Annivers. Eppi), Pf. App.

Vp. (dx.) de seq., com. praec. et S. Didaci C. — Compl. Dom.

Hodie Annivers. Translationis Celsissimi Ordinarium nostri Stephani, qua de causa additur in Miss. omnib. ult. loco oratio Deus omnium fidelium e Missa Sacerdotes (in Anniv. Eppi) et inclinetur caput ad nomen Eppi tam in orat. quam in Canone Missae.

Basil. Gn.: MC. (De Anniversario Eppi, Gl. unica or., Cr., Pf. comm.).

13. Alb. Fer. 5. **S. Stanislai Kostka C. (Propr. Pol.)**, dx. 2. cl. — Off. fest. de Comm. et

pr. loc. — 9. L. S. Didaci C. eiusque com.
in Ld.

O.C. Missa pr. (pro aliq. loc.), 2. or. (in priv.
tant.) S. Didaci.

In 2. Vp. com. seq. et S. Didaci C. —
Compl. Dom.

Hodie prohib. Miss. Defunct. excepta exseq.

14. Rub. Fer. 6. **S. Iosaphat EM.**, dx. — Off.
ord.

Missa pr.

Vp. a cap. de seq. (Ant. O Doctor),
com. praec.

15. Alb. Sabb. **S. Alberti Magni ECED.**, dx. —
Off. ord.

Missa In medio, Cr.

Vp. (sdx.) de seq. Dom., com. praec. (Ant.
O Doctor) et S. Gertrudis V.

16. † Vir. **DOM. 24. POST. PENT.** — (6. post
Epiph.) — IV. Novembr. — De ea, sdx. —
Off. in Psalt. et in pr. — Ad Ld. com. S.
Gertrudis V.

Missa pr., 2. or. S. V., Cr., Pf. Trinit.

In 2. Vp. com. seq., S. Gertrudis et S. Gre-
gorii Thaumaturgi EC.

17. Alb. Fer. 2. **B. Salomeae V.** (Propr. Pol.), dx. — Off. ord. — 9. L. S. Gregorii Thaummat. EC. eiusque com. in Ld.
Missa Dilexisti (or. pr.), 2. S. EC.
Vp. (dx.) de seq., Off. fest. de Comm., com. praec. et S. Gregorii Thaummat. EC. — Compl. Dom.
18. Alb. Fer. 3. **Dedicatio Basilicarum Ss. Petri et Pauli App.**, dxm. — Off. fest. de Comm. et pr. loc.
Missa Terribilis, Cr., in Secret. omitt. paranth.
In 2. Vp. de Comm. com. seq. ac S. Pontiani PM. (or. Gregem). — Compl. Dom.
19. Alb. Fer. 4. **S. Elisabeth Vid.**, dx. — Off. ord. — Ll. 1. N. Incipit Joël Propheta e fer. 3. cum RR. diei curr. — 9. L. S. Pontiani PM. eiusque com. in Ld. (or. Gregem). Pf. App.
Vp. a cap. de seq., com. praec.
20. Alb. Fer. 5. **S. Felicis de Valois C.**, dx. — Off. ord. — Ll. 1. N.: 1. Incipit Amos Proph. e fer. 5. curr., 2. Incipit Abdias Proph. e fer. 6. seq., 3. Incipit Jonas Proph. e Sabb. seq. cum tribus RR. fer. 5. curr.

Missa Iustus.

Vp. (dx.) de seq., Off. fest. et in pr., com. praec. — Compl. Dom. (dox. Iesu, tibi... Qui natus... et per tot. crastin.).

21. Alb. Fer. 6. **Praesentatio B.M.V.**, dxm. — Off. fest. in Comm. et in pr. — Ad Prim. v. **Qui natus.**

Missa Salve de Comm. Fest. B.M.V., or. pr., Cr., Pf. B.M.V. Et te in Praesentatione.

In 2. Vp. (Ant. ad Magn. pr.), com. seq. — Compl. Dom.

22. Rub. Sabb. S. **Caeciliae** * VM., dx. — Ad Matut. et Ld. ut in pr. — Ad Hor. Pss. de fer., rel. in pr.

Missa pr.

Vp. (sdx.) de seq. Dom., com. praec., S. Clementis I. PM. (or. Gregem) et S. Felicitatis M.

23. † Vir. **DOM. (ET ULTIMA) POST PENT. (24. in Ordin.)** — V. Novembr. — De ea, sdx. — Off. in Psalt. et in pr. — Ad Ld. com. S. Clementis * PM. (or. Gregem) et S. Felicitatis M.

Missa pr., 2. or. S. PM.* (Gregem), 3. S. Felicitatis M., Cr., Pf. Trinit.

In 2. Vp. com. seq. (Ant. O Doctor), S. Clementis PM. et S. Chrysogoni M.

24. Alb. Fer. 2. **S. Ioannis a Cruce CED.**, dx. — Off. ord. — 9. L. S. Chrysogoni * M. eiusque com. in Ld.
Missa In medio, 2. or. S. M.*, Cr.
Vp. a cap. de seq., com. praec. (Ant. O Doctor).
25. Rub. Fer. 3. **S. Catharinae VM.**, dx. — Off. ord.
Missa Loquebar.
Vp. a cap. de seq., com. praec. ac S. Petri Alexandrini EM.
26. Alb. Fer. 4. **S. Silvestri Abb.**, dx. — Off. ord. — 9. L. S. Petri Alexandrini EM. eiusque com. in Ld.
Missa Os iusti (de Comm. Abb.), 2. or. S. EM.
In 2. Vp. nulla com.
27. Vir. Fer. 5. **De ea**, simpl. — Off. fer. per
Vot. annum sine Te Deum. — Ad Ld. Suffr.
Def. — Ad Prim. cap. Pacem et P.D.
Missa Dom. praec. sine Gl., 2. or. A cunctis,
3. ad libit., sine Cr., Pf. comm., Ben. Dom.
Vp. fer., Suffr. — Ad Compl. Prec.

28. Vir. Fer. 6. **De ea**, simpl. — Off. fer. per annum, Ll. 1. et 2. Incipit Zacharias Proph. e fer. 6. curr., 3. Incipit Malachias Proph. e Sabb. seq. cum tribus RR. fer. 6. curr., sine Te Deum. — Ad Ld. Suffr. Ad Prim. cap. Pacem et P. D.

Vot. Missa ut heri.

Def. Vp. fer., com. S. Saturnini M. et Suffr. — Ad Compl. Prec.

29. Viol. Sabb. **Vigilia S. Andreae * Ap. De ea**, simpl. — Off. fer. per annum. — Ll. pr. cum RR. Sabb. curr. sine Te Deum. — Ad Ld. (2. loco) P.F., com. S. Saturnini M. et Suffr. — Ad Prim. 4. Pss., cap. Pacem et P.F. (ad omn. Hor.).

Missa pr. sine Gl., 2. or. S. M., 3. B.M.V., Ben. Dom.

Hodie prohib. Miss. lectae tam votiv. quam quotid. Defunct.

INCIPIT PARS HIEMALIS BREVIARII.

Vp. (sdx.) de seq. Dom., Ant. pr. e Ld. Dom., Pss. de Sabb., rel. in pr., sine com. — Ad Compl. Prec. — Ab his Vp. usq. ad 1. Vp. Nativit. excl. in fine Off. dicit. Ant. Alma Redemptoris, v. Angelus, or. Gratiam.

In Mautyr. 1. locc: Dominica prima Adventus
D.N.I.C.

HODIE DE SERO CLAUDITUR NUPTIARUM SOLEMNITAS.

Cessat Suffragium Sanctorum usque ad Oct.
Epiphaniae incl.

Tempore Adventus quotidie fit com. feriae in
Off. ad Ld. (Ant. pr. ad Bened., v. Vox
clamantis, or. Dom. praec. vel pr. in
fer. Quatuor Temp.), in Miss. (or. Dom.
praec. vel pr.) et in Vp. (Ant. pr. ad
Magn., v. Rorate, or. Dom. praec.).
Item quotidie, (nisi alit. notetur) ad Prim. in R.
br. dicitur v. Qui venturus es.

In Missa solemnī de Tempore Advent. (exceptis
Dom. 3. Gaudete et Vigilia Nativ. D.N.I.
C.) Diaconus et Subdiaconus non induunt dal-
mat. et tunic. In Cathedralibus et praecipuis
ecclesiis adhibentur planetae plicatae.

Organa vero nonnisi ad cantum sustinendum et
comitandum pulsari possunt. Excipiuntur Dom.
Gaudete et Vigilia Nativit.

Missā votiva Rorate Temp. Adventus hoc
modo celebratur:

a) In Eccl. paroch., ubi unus est sacerdos, pot.
cantari quotidie Miss. Rorate (except. Do-
minicis, Festis de praec., Vigil. Immac. Con-
cept., Festo, per eius Oct. et Vig. Nat. Dni)
1. or. Vot., 2. Officii, 3. Ferae (vel si Off. fit
de fer., tum 2. or. Fer., 3. Spirit. S.) sine Gl.,
(exceptis dieb. Sabb. et infr. Oct. Immac. Con-
cept.) sine Cr., Pf. B.M.V. (In Venera-
tione vel infra Oct. Immac. Concept. B. M.

V.: In Conceptione immaculata), UESI.

b) In Eccl. paroch., ubi plures sunt sacerdotes, cant. quotidie Miss. Rorate (except. Dom. I. Advent., Vigilia et Festo Immac. Concept., per Octavam et Vig. Nat. Dni), Gl., unica or. (O. C.), Cr., Pf. B.M.V. (In Veneratione vel infra Oct. Immac. Concept. B.M.V.: In Conceptione immaculata), UESI. (S.R.C., 22. Aprilis 1880).

c) Pro Miss. Rorate dicit. in Vig. Immac. Concept. more votivo Miss. Vigiliae.

d) Missa Rorate nunquam ante auroram cantatur, sed una vel sesquihora immediate ante solis ortum.

Off. S. Andreae Ap. transfertur in fer. 2. prox.

30. † Viol. **DOM. 1. ADVENTUS**, 1. cl., **De ea**, sdx. — Off. in Ordin. T. A., in Psalt. et in pr. — Ad Ld. (1. loco) et Hor. Ant. pr. — Ad Prim. v. **Qui venturus es** (et sic deinceps per tot. Advent., nisi alit. not.), P.D.

O.C. Missa pr. sine Gl., 2. or. B.M.V., 3. Eccl. vel pro Pp., Cr, Pf. Trinit., Ben. Dom. Vp. (dx.) de seq., Off. fest. in pr., com. Dom.

DECEMBER

1. Rub. Fer. 2. **S. Andreae** * **Ap.**, dx. 2. cl. —
Off. fest. pr.
O.C. Missa pr., 2. or. fer., Cr., Pf. App.
In 2. Vp. com. seq. et fer. — Compl. Dom.
Hodie prohib. Miss. Defunct. excepta exseq.
2. Rub. Fer. 3. **S. Bibianae** **VM.**, sdx. — Off.
ord. — Ad Ld. com. fer. — Ad Prim P.D.
Vot. Missa Me expectaverunt, 2. or.
Def. fer., 3. B.M.V.
Vp. (dx.) de seq., com. praec. et fer.
3. Alb. Fer. 4. **S. Francisci Xaverii** **C.**, dxm.
— Off. ord. — Ad Ld. com. fer.
Missa pr., 2. or. fer.
In 2. Vp. com. seq. (Ant. O Doctor),
fer. et S. Barbarae **VM.**

In Basilica Primatiali:

In 2. Vp. com. seq. (S. Barbarae **VM.**), S.
Petri Chrysologi **ECED.** (Ant. O Doc-
tor) et fer.

Cras, ubi peculiaria exercitia pro Cleri sancti-

ficatione mane peraguntur, permitt. unica Miss.
 O.C. votiv. D.N.I.C. Summi et Aeterni Sacerdotis
 Iuravit (alb.), Gl., 2. or. fer., Cr., Pf. de
 Cruce. — Adverte: 2. or. fer. omitt., si de die
 Missa cantetur vel dicatur Miss. convent.

4. Alb. Fer. 5. **S. Petri Chrysologi ECED.**, dx.
 — Off. ord. (m.t.v.) — Ad Ld. com. fer.
 et S. Barbarae VM.
 Missa pr., 2. or. fer., 3. S. VM., Cr.
 In 2. Vp. (Ant. O Doctor), com. fer.
 et S. Sabbae Abb.

In Basilica Primatiali:

Rub. Fer. 5. **S. Barbarae VM.** (Propr. Pol.),
 dx. — Off. ord. — 9. L. S. Petri Chryso-
 logi ECED. eiusque ac fer. com. in Ld.
 Missa Loquebar, 2. or. S. ECED., 3.
 fer.
 In 2. Vp. com. S. Petri ECED. (Ant. O
 Doctor), fer. et S. Sabbae Abb.

O.C. Cras, ubi pia exercitia in honorem Ssmi Cordis
 Iesu mane peraguntur, dici potest unica Miss.
 votiv. eiusdem Ssmi Cordis Cogitationes
 (alb.), Gl., 2. or. fer., Cr., Pf. pr. — Adverte:
 2. or. fer. omitt., si de die Missa cantetur vel
 dicatur Miss. convent.

5. Viol. Fer. 6. **De ea**, simpl. — Off. fer. T.
 Adv., sine Te Deum. — Ad Ld. (2. loco)

P.F. et com. S. Sabbae Abb. — Ad Prim.
4. Pss., cap. P a c e m et P.F. (ad omn.
Hor.).

Vot. Missa Dom. praec. sine Gl., 2. or. S. Abb.,
Def. 3. B.M.V., Graduale sine Alleluja etc., sine
Cr., B e n. D o m.

Vp. (dx.) de seq., com. fer.

6. Alb. Sabb. Vigilia anticip. Conceptionis
Immac. B.M.V. (de qua nihil in Off.) — S.
Nicolai EC., dx. — Off. ord. — Ad Ld. com.
fer.

Missa pr., 2. or. fer., 3. Vig., UEVig.

Vel Missa pr. de Vig. (viol.) sine Gl., 2.
or. S. EC., 3. fer., Pf. comm., B e n. D o m.

Vp. (sdx.) de seq. Dom., com. praec. et S.
Ambrosii ECED. (Ant. O D O C T O R).

O.C. Hodie, ubi peculiaria exercitia devotionis erga
Immac. Cor. B.M.V. mane peraguntur, pro Miss.
votiv. eiusdem Immac. Cordis dici debet Miss.
Vig. Immac. Conceptionis (viol.), sine Gl., 2. or.
fer., Pf. comm., B e n. D o m. — Adverte: 2.
or. fer. omitt., si de die Missa cantetur, vel di-
catur Miss. convent.

In Choro — post Non. Miss. convent. de Vig.
(viol.) sine Gl., 2. or. fer., 3. Spirit. S., Pf.
comm., B e n. D o m.

Extra Chorum — post Tert. Miss. convent. de
festo — sine com. fer. aut Vig., UESI.

Ubi una Miss. convent. habet. dicit. de Vig.

(viol.) sine Gl., 2. pr. S. Nicolai EC., 3. fer., Pf. comm., B e n. D o m.

7. † Viol. **DOM. 2. ADVENTUS**, 2. cl. **De ea**, sdx. — Off. in Ordin. T. A., in Psalt. et in pr. — Ad Ld. (1. loco) com. S. Ambrosii ECED.

O.C. Missa pr. sine Gl., 2. or. S. ECED., Cr., Pf. Trinit., B e n. D o m.

Vp. (dx.) de seq., Off. fest. pr., com. Dom. tant. — Ad Compl. (dox. per tot. Oct., nisi alit. not.: Iesu, tibi... Qui natus...).

8. † Alb. Fer. 2. **CONCEPTIO IMMACULATA B.M.V.**, dx. 1. cl. cum Oct. comm. — Off. fest. pr. — Ad Ld. com. fer. — Ad Prim. v. **Qui natus**.

O.C. Missa pr., 2. or. fer., Cr., Pf. B.M.V. Et C.Th. te in Conceptione immaculata per Oct., nisi alit. notet.

In 2. Vp. in pr. com. fer. — Compl. Dom.

Hodie prohib. Coll. etiam pro re gravi imper., Miss. Defunct. (etiam exseq.) et Miss. in Orat. priv.

B a s i l. G n.: H. 10, 15 Missa Pontif.

9. Alb. Fer. 3. **De 2. die infra Oct. Concept. Immac.**, sdx. — Off. ord. et in festo. — Ad

Ld. com. fer. — Ad Prim. v. Oct., nisi alit. notet.

Vot. Missa ut in festo, 2. or. fer., 3. Spirit. S.,
Def. Cr., Pf. Oct.

Vp. Oct., com. fer. et S. Melchiadis PM.
(or. Gregem).

10. Alb. Fer. 4. **De 3. die infra Oct. Concept. Immac.**, sdx. — Off. ord. Oct. — Ad Ld. com. fer. et S. Melchiadis PM. (or. Gregem).

Vot. Missa ut in festo, 2. or. fer., 3. S. PM.
Def. (Gregem), Cr., Pf. Oct.

Vp. (sdx.) de seq. (or. Gregem), com. praec. et fer.

11 Alb. Fer. 5. **S. Damasi I. PC.**, sdx. — Off. ord. — Ll. 3. N. de Comm. Summ. Pontif. — Ad Ld. com. Oct. et fer.

Vot Missa Si diligis, 2. or. Oct., 3. fer., Cr.
Def. (rat. Oct.), Pf. App.

In 2. Vp. com. seq. (e 1. Vp. festi) et fer.

12. Alb. Fer. 6. **De 5. die infra Oct. Concept. Immac.**, sdx. — Off. ord. Oct. — Ad Ld. com. fer.

Vot. Missa ut in festo, 2. or. fer., 3. Spirit. S.,
Def. Cr., Pf. Oct.

Vp. (dx.) de seq. in pr., com. praec. et fer.

13. Rub. Sabb. **S. Luciae*** **VM.**, dx. — Off. ord. et in pr. — Ad Ld. Ant. pr., Pss. de Dom., rel. in pr., com. Oct. et fer. — Ad Hor. Ant. et Pss. de fer., rel. in pr. Missa pr., 2. or. Oct., 3. fer., Cr. (r. Oct.), Pf. Oct. Vp. (sdx.) de seq. Dom., com. praec. et Oct. — Ad Vp. cessat dox. Oct. et sic in die seq.

In Vp. et per crast. altaria ornantur floribus, pulsant. organa et adhiberi potest color rosaceus. — Item cras in Miss. solemn. Ministri sacri utuntur dalmat. et tunic.

14. † Viol. vel Rosac. **DOM. 3. ADVENTUS**, 2. cl. **De ea**, sdx. — Off. in Ordin. T. A., in Psalt. et in pr. — Ad Matut. Invit. Prope est. — Ad Ld. (1. loc.) com. Oct. — Ad Prim. v. **Qui venturus es**.
O.C. Missa pr. sine Gl., 2. or. Oct., Cr., Pf. Trinit., Ben. Dom.
In 2. Vp. com. seq. (e 1. Vp.).

Cras ad Matut. resumitur dox. Oct.

15. Alb. Fer. 2. **Octava Concept. Immac. B.M.V.**, dxm. — Off. ord. Oct. — Ad Ld. com. fer. — Ad Prim. v. **Qui natus**.
Missa ut in festo, 2. or. fer., Cr., Pf. Oct.
In 2. Vp. com. seq. et fer.

16. Rub. Fer. 3. **S. Eusebii EM.**, sdx. — Off. ord. — Ad Ld. com. fer. — Ad Prim. P. D. Vot. Missa Sacerdotes Dei, 2. or. fer. 3. Def. B.M.V.

In 2. Vp. com. fer. — Ad Compl. Prec.

Crastina die cessant omnes Octavae usq. ad Vigil. Nativ. Domini incl. Pariter usq. ad Vig. Nativ. Domini incl. prohib. Miss. lectae tam votivae quam quotidianae Defunct.

17. Viol. Fer. 4. **Quatuor Temp. Adventus, De ea**, simpl. — Off. fer. T. A. et in pr., sine Te Deum. — Ad Ld. (2. loc.) et Hor. Ant. Prophetae et P. F. — Ad Prim. 4. Pss., cap. Pacem et P. F. (ad omn. Hor.).

Missa pr. sine Gl., 2. or. B.M.V., 3. Eccl. vel pro Pp., Ben. Dom.

Vp. fer., Ant. O Sapientia (duplic.), P. F. — Ad Compl. Prec.

18. Viol. Fer. 5. **De ea**, simpl. — Off. fer. T. A. — Ad Ld. et Hor. Ant. De Sion et P. F. — Ad Prim. 4. Pss., cap. Pacem, P. F. (ad omn. Hor.).

Missa Dom. praec. sine Gl., 2. or. B.M.V., 3. Eccl. vel pro Pp., Graduale sine Alleluja etc., Ben. Dom.

- Vp. fer., Ant. O Adonai (dupl.), P. F.
— Ad Compl. Prec.
19. Viol. Fer. 6. **Quatuor Temp. Adventus, De ea**, simpl. — Off. fer. T. A. et in pr. — Ad Ld. (2. loc.) et Hor. Ant. Constantes, P. F. — Ad Prim. 4. Pss., cap. Pacem, P. F. (ad omn. Hor.).
Missa pr. sine Gl., 2. or. B.M.V., 3. Eccl. vel pro Pp., Ben. Dom.
Vp. fer., Ant. O Radix (dupl.), P. F. — Ad Compl. Prec.
20. Viol. Sabb. Vigilia S. Thomae* Ap. (de qua nihil in Off.) — **Quatuor Temp. Adventus, De eo**, simpl. — Off. fer. T. A. et in pr. — Ad Ld. (2. loc.) et Hor. Ant. Intuemini, P. F. — Ad Prim. 4. Pss., cap. Pacem, P. F. (ad omn. Hor.).
Missa pr. sine Gl., 2. or. Vig.* , 3. B.M.V., Ben. Dom., UEVig.
Vel Missa de Vig. Ego autem, sine Gl., 2. or. Sabb., 3. B.M.V., Pf. comm., Ben. Dom., UEFer.
Vp. (sdx.) de seq. Dom., Ant. O Clavis (dupl.) sine com. — Ad Compl. Prec.

In Choro Miss. convent. dici debet de Sabbato.
Off. S. Thomae Ap. transfertur in diem 22. h. mens.

21. † Viol. **DOM. 4. ADVENTUS**, 2. cl. **De ea**, sdx. — Off. in Ordin. T. A., in Psalt. et in pr. — Ad Ld. (1. loc.) ad Bened. Ant. *Nolite timere.* — Ad Prim. P. D. Missa pr. sine Gl., 2. or. B.M.V., 3. Eccl. vel pro Pp., Cr., Pf. Trinit., Ben. Dom. Vp. (dx.) de seq., Off. fest. de Comm. et in pr., com. Dom., Ant. *O Oriens.*

22. Rub. Fer. 2. **S. Thomae * Ap.**, dx. 2. cl. — Off. fest. ut in Comm. et in pr. — Ad Ld. com. fer.

O.C. Missa pr., 2. or. fer., Cr., Pf. App. In 2. Vp. com. fer., Ant. *O Rex.* — Compl. Dom.

Hodie prohib. Miss. Defunct. excepta exseq.

23. Viol. Fer. 3. **De ea**, simpl. — Off. fer. T. A. — Ad Ld. (2. loc.) et Hor. Ant. *Rorate*, ad Bened. Ant. *Ecce completa.* P. F. — Ad Prim. 4. Pss., cap. *Pacem*, P. F. (ad omn. Hor.).

Missa Dom. praec. sine Gl., 2. or. B.M.V., 3. Eccl. vel pro Pp., Ben. Dom. Vp. fer., Ant. *O Emmanuel* (dupl.), P. F. — Ad Compl. Prec.

Crastina die prohib. Miss. vot. etiam solemn. et Miss. Defunct. excepta exseq.

24. Viol. Fer. 4. **Vigilia Nativitatis Domini**, privileg. 1. cl. — (ieiunium cum abstinentia) — De ea, simpl. ad Matut. tant. — Ad Matut. Invit. Hodie sciatis. — Ad Ld. (dx.) et Hor. Pss. de Dom. (ad Prim. ut in festis), rel. in pr.
- O.C. Missa pr. sine Gl., unica or., Graduale sine Alleluja etc., sine Cr., Pf. comm., Ben. Dom.
- Vp. (dx.) de seq., Off. fest. pr. — Compl. Dom. (dox. Iesu, tibi... Qui natus... usq. ad Non. Vig. Epiph. incl. — Ant. final. Alma Redemptoris, v. Post partum, or. Deus qui salutis.

MARTYR. in Choro cantat. solemniter a Hebdomad., qui idcirco pluviali (viol.) indut., sine stola, ingreditur Chorum cum Thurif. et Acolyth., incens. ponit et benedicit et triplici ductu Codicem thurificat; deinde cantat. Kalendae et rel. Clero stante. Ad verba in Betlehem Iudae altius cantat. et tunc ipse et omnes (except. Cerofer.) genuflect. usq. ad verba secundum carnem. Quod sequitur, legitur ab alio de more.

In Miss. convent., quae cantat. post Nonam pulsantur organa. — In Miss. solemn. ministri sacri utuntur dalmat. et tunic.

Media nocte Nativitatis Domini sola Missa conventualis vel parochialis (non autem alia sine apost. indulto — can. 821 § 2, C. I. C.) inchoari potest.

In eadem Missa Sacra Communio distribui potest, nisi Ordinarius id prohibuerit. (Pont. Comm. ad Cod. can. authent. interpret., 16. Martii 1936.).

In omnibus tamen religiosis seu piis domibus oratorium habentibus cum facultate Sanctissimam Eucharistiam habitualiter asservandi, nocte Nativitatis Domini unus sacerdos tres rituales Miss. vel servatis servandis unam tantum, quae adstantibus omnibus ad praecepti quoque satisfactionem valeat, celebrare potest et sacramentum communionem petentibus ministrare. (can. 821, § 3, C. I. C.).

Missa convent. inchoari nequit ante mediam noctem; inchoetur autem post Te Deum, dicta oratione et v. Ben. Dom. omiss. tamen v. Fidelium animae etc.

Cras prohib.: Miss. in orat. priv., Miss. Defunct. etiam solemn. praesente corpore (quae tamen permitt. per Oct.) et Coll. pro re gravi praescriptae etiam in dx. 1. cl.

Caecutiens privilegio gaudens cras tres Missas votiv. B.M.V. celebrare potest. — Decr. 26. 1. 1920.

25. † Alb. Fer. 5. **NATIVITAS D.N.I.C.**, dx. 1. cl. cum Oct. privil. 3. ord. — Off. fest. pr. — Ad Prim. v. Qui natus usq. ad Vig. Epiph. incl.

O.C. Missae tres ut in pr., Cr., Pf. et Commun. C.Th. pr. per Oct.

In Communicantes in 1. Missa dicit. Noctem sacratissimam,

qua... in rel. vero Diem sacratissimum... quo. — In 2. Missa (etiam solemniter) com. S. Anastasiae * M. — In 3. Missa legitur UE. de festo Epiphaniae.

In 2. Vp. in pr. com. seq. — Compl. Dom.

In 1. et 2. Miss., si sacerdos aliam Missam sit celebraturus, sumpto divino sanguine non purificat neque abstergit calicem, sed eum ponit super corporale et palla tegit; deinde iunctis manibus dicit in medio altaris *Quod ore sumpsimus* etc. et subinde in vase cum aqua parato digitos abluit dicens *Corpus tuum, Domine* etc. et abstergit. Postea calicem super corporale manentem deducta palla iterum disponit et cooperit purificatorio, patena, hostia consecranda, palla ac velo. — In 2. et 3. Miss. sacerdos ad Offertorium, ablato velo de calice hunc parumper versus cornu Epistolae, sed non extra corporale leviter elevat, vinum et aquam eidem caute infundit et calicem, nullatenus ab intus abstersum more solito offert.

Qui unam tantum Missam celebrare voluerit, eam celebret, quae respondeat circiter horae diei, in qua celebrat.

In Miss. solemniter ad verba *Et incarnatus est omnes genuflectunt usque ad... homo factus est.*

Sacra Imago Divini Infantis, principe loco super Altare exposita thurificanda est post Crucem triplici ductu: eodem prorsus modo, quo incensatur Crux cum Imagine Crucifixi. (S. R. C., 15. Februar. 1873.).

Basil. Gn.: H. 10, 15 Missa Pontif.
Cras cessat lex abstinentiae.

Cras facienda est collecta pro Universitate Cathol. Lublin., quam Rev. Rectores ecclesiarum, statim ac eam collegerint, transmittere tenentur unusquisque immediate ad Cath. Universitatem Lublinensem.

**CRAS MANE APERITUR SOLEMNITAS
NUPTIARUM.**

26. † Rub. Fer. 6. **S. STEPHANI * PROTOM.**, dx. 2. cl. cum Oct. simpl. — Off. fest. de Comm. et in pr. — Ad Ld. com. Oct. Nativ.

O.C. Missa pr., 2. or. Oct. Nativ., Cr., Pf. etc. Nativ.

Vp. Oct. Nativ., a cap. S. Stephani, com. seq. et Oct. Nativ. — Compl. Dom.

Hodie fit benedictio avenae ex Rituali nostro pag. 737.

27. † Alb. Sabb. **S. Ioannis * Ap. et Evang.**, dx. 2. cl. cum Oct., simpl. — Off. fest. de Comm. et in pr. — Ad Ld. com. Oct. Nativ.

O.C. Missa pr., 2. or. Oct. Nativ., Cr., Pf. etc. Oct.

Vp. Oct. Nativ., a cap. S. Ioannis, com. seq. et Oct. Nativ. — Compl. Dom.

28. † Rub. **DOM. (vacat).** — **SS. INNOCENTIIUM MM.**, dx. 2. cl. cum Oct., simpl. — Off. fest. de Comm. et in pr. — Te Deum. — Ad Ld. com. Oct. Nativ.
- O.C. Missa pr., Gl., 2. or. Oct. Nativ. (post. Graduale dicit. Alleluja cum versu seq. et omitt. Tractus), Cr., Pf. etc. Nativ., Ite, Missa est.
- Vp. Oct. Nativ., a cap. Ss. Innocentium Mm., com. seq. et Oct. Nativ. — Compl. Dom.
29. Rub. Fer. 2. **S. Thomae EM.**, dx. — Off. ord. — Ll. 1. N. et RR. de Scr. occ. Incipit Epist. b. Pauli Ap. ad Romanos. — Ad Ld. com. Oct. Nativ.
- O.C. Missa pr., 2. or. Oct., Nativ., Cr. (rat. Oct.), Pf. etc. Nativ.
- Vp. Oct. Nativ., a cap. de seq., com. S. Thomae EM. et Oct. Nativ. — Compl. Dom.
- Cras permitt. Miss. pro Sponsis. (Ex resp. S.R.C. Brunen., ad VI, diei 1. Februarii 1935.).
30. Alb. Fer. 3. **De Dom. infra Oct. Nativ.**, sdx. — Off. ut in festo Nativ. et in pr. — Ll. 1. N. et RR. de Scr. occ. Propter quod. — Ad Ld. com. Oct. Nativ.
- O.C. Missa pr., 2. or. Oct. Nativ., Cr., Pf. etc. Nativ.

Vp. Oct. Nativ., a cap. de Dom., com. seq.
(or. Gregem) et Oct. Nativ. — Compl.
Dom.

31. † Alb. Fer. 4. **S. Silvestri PC.**, dx. — Off.
ord. — Ll. 1. N. cum suis RR. de Scr. occ.
Scimus, Ll. 3. N. de Comm. Summ. Pon-
tif. — Ad Ld. com. Oct. Nativ.

O.C. Missa Si diligis, 2. or. Oct. Nativ.,
Cr., Pf. etc. Nativ.

Vp. (dx.) de seq. in pr., sine com. —
Compl. Dom.

Eleemosynae ratione dispensationis a lege ieiunii
(ultimus tribus mensibus) oblatae quamprimum
ad Curiam Metropolitanam (per pr. Decan.)
transmittantur oportet!

**HODIE ET PER TOTUM ANNUM 1953 LUNA IN MAR-
TYROLOGIO PRONUNTIATUR SUB LITTERA**

p. MINUSCULA.

LAUS DEO

ET B. M. V. IMMACULATAE.

1953 JAN 1 1953

APPENDIX.

Decreto Excellentissimi Domini Ordinarii in Congregatione A. R. DD. Vicariorum Foraneorum Gnesnae die 16. Maii 1951. promulgato omnes sacerdotes Archidioec. Gnesnensis pro unoquoque defuncto confratre suae Archidioecesis accepto nuntio unam Missam quamprimum applicare tenentur.

Anno Domini 1951. obdormierunt in Domino:

- 1) **Iosephus Duczmal** die 16. 5. 1951.
- 2) **Ignatius Zięciak** die 22. 6. 1951.
- 3) **Edmundus Konarski** die 27.10.1951.
- 4) **Henricus Mnichowski** die 29.10.1951.
- 5) **Thaddaeus Wierbiński** die 30.10.1951.
- 6) **Stanislaus Herwart** die 2.11.1951.

Pie Iesu, Domine,
dona eis requiem.

