

I. CZASOP.

Rubri cella
V

ORDO OFFICII DIVINI

RECITANDI SACRIQUE PERAGENDI

IN USUM

ARCHIDIOECESIS GNESNENSIS

NECNON

ALMAE BASILICAE PRIMATIALIS

PRO ANNO DOMINI

1953

Wydawca: Kuria Metropolitalna w Gnieźnie
Papier druk. sat. VII kl. 70 gr., form. 61x86

Nakład 750 + 30 egz.

WZPT Zakł. nr 10 we Włocławku, Waryńskiego 4.

Nr zam. 203 — 16.9.52 — E-3-5386.

Druk ukończono 7.I.1953.

ORDO OFFICII DIVINI

RECITANDI SACRIQUE PERAGENDI

IN USUM

ARCHIDIOECESIS GNESNENSIS

NECNON

ALMAE BASILICAE PRIMATIALIS

PRO ANNO DOMINI

1953

Biblioteka Jagiellońska



1002469619

IUSSU ET AUCTORITATE
EXCELLENTISSIMI AC REVERENDISSIMI
DOMINI

STEPHANI WYSZYŃSKI

DEI MISERATIONE
ET
S. SEDIS APOSTOLICAE GRATIA
ARCHIEPISCOPI — METROPOLITAE
GNESNENSIS ET VARSAVIENSIS
PRIMATIS POLONIAE

6703
I. cras

TABULA TEMPORARIA PRO ANNO DOMINI 1953

Littera Dominicalis	d
Littera Martyrologii	p
Aureus numerus	16
Epacta	XIV
Indictio romana	6
Dominicae post Epiphaniam	3
Dominicae post Pentecosten.....	26

Festa mobilia

Ssmi Nominis Jesu	4 Ian.
Sanctae Familiae	11 „
Dominica Septuagesimae	1 Febr.
Dies Cinerum	18 „
Septem Dolorum B.M.V.	27 Mart.
Pascha Resurrectionis	5 April.
Solemnitas S. Joseph	22 „
Ascensio Domini	14 Maii
Dominica Pentecostes	24 „
Festum Ssmae Trinitatis	31 „
Ssmi Corporis Christi	4 Junii
Ssmi Cordis Jesu	12 „
Dominica 1. Adventus	29 Nov.
D. N. J. C. Regis	25 Oct.

Dies Rogationum

11, 12, 13 Maii.

Quatuor anni tempora

Verna	25, 27, 28 Febr.
Aestiva	27, 29, 30 Maii
Autumnalia	16, 18, 19 Sept.
Hiemalia	16, 18, 19 Dec.

Nuptiarum solennia

Nuptiae solemniter celebrari possunt a die 1. Ianuarii usque ad diem 17. Februarii, a die 6. Aprilis usque ad diem 28. Novembris, et a die 26. usque ad diem 31. Decembris inclusive.

ELENCHUS FESTORUM

in quibus animarum rectores praeter dies Dominicos

Missam pro fidelibus applicare tenentur.

- | | |
|-------------------------------|-------------------------------|
| 1. † Circumcisio Domini | 18. † S. Annae, Matris BMV. |
| 2. † Ephiphania Domini | 19. † S. Laurentii Mart. |
| 3. † Purificatio B.M.V. | 20. † Assumptio B.M.V. |
| 4. † S. Matthiae Apost. | 21. † S. Bartholomaei Ap. |
| 5. † S. Joseph. Conf. | 22. † Nativitas B.M.V. |
| 6. † Annuntiatio B.M.V. | 23. † S. Matthaei Ap. et Ev. |
| 7. † Feria II post Pascha | 24. † Ded. S. Michaëlis Arch. |
| 8. † Feria III post Pascha | 25. † Ss. Sim. et Jud. App. |
| 9. † Ss. Phil. et Jac. App. | 26. † Omnium Sanctorum |
| 10. † Inventio S. Crucis | 27. † S. Andreae Apost. |
| 11. † Ascensio Domini | 28. † Conc. Imm. B.M.V. |
| 12. † Feria II post Pent. | 29. † S. Thomae Apost. |
| 13. † Feria III post Pent. | 30. † Nativitas Domini |
| 14. † SS. Corporis Christi | 31. † S. Stephani Protom. |
| 15. † Nativ. S. Joan. Bapt. | 32. † S. Joannis Ap. et Ev. |
| 16. † Ss. Petri et Pauli App. | 33. † Ss. Innocentium Mm. |
| 17. † S. Jacobi Apost. | 34. † S. Silvestri Pp. C. |

Animarum rectores Missam pro fidelibus applicare tenentur etiam in Festis Patronorum principalium et in aliis Festis suppressis, quae respectivo in loco, vel ex iure vel ex indulto, olim sub utroque praecepto celebrabantur.

TABULA DE MISSA VOTIVA PRO SPONSIS

Dies	Missae	Color	Gloria	Orationes	Credo	Pract.	In fine	Ult. Evang.						
In Dupl. I et II cl.	Ut in Kalendario		Dictur	Ut in Kalendario et sub unica concl. cum Orat. Missae dic. Orat pro Sponsis	Omitt.	Dictur	Ut in Kal.	Ite Mis- sa est						
In Dom., Fest. de praecepto et in Vig. privil.			Ut in Kal.				Ut in Kalendario							
In Feriis privileg.			Omitt.				Ut in Kalendario							
Infra Oct. privil. I et II Ord.			Dictur											
Dieb. Rogat, si flat Proces. in Eccl. un. tant. Miss. hab.	pro Sponso et Sponsa albus	omnimitur	Omitt.	2 de Off. curr., 3 de Octava, 4 de simpl., si adsit	Omitt.	Dictur	Ben. D-no	Ite Missa est						
In festis inf. Oct. privil. III. Ord. vel inf. Oct. commun.														
In Offic. de Oct. vel privil. III Ord. vel commun.														
In Dupl. maj. et min.														
In Semidupl.														
In Dom. anticip.														
				Ut in Kalendario				Semper S. Joannis, dummodo facta non fuerit Comm. habens pr. Ev. quod non sit (etsi in principio) id cum illo Missae.						
				omnimitur										
				2 de Off. curr 3 simpl. vel Ferr., si occ.										
				2 de Off. curr 3 simpl. vel Ferr., si occur., vel pro div. temp.										
				2 de Dom. ant. 3 quae in Kalend. dicenda erit secundo loco										
				pr. de Off. commem., si habet, vel de Temp., secus Communis				Benedicamus Domino						
				De Sanctiss. Trinit.										

Nota I. — In die Commem. Omn. Fidel. Defunct. prohib. Missa, Commem. et Bened.

Nota II. Benedictio nuptialis consistit in Orationibus, quae habentur in Missali: **Propitiare, Domine, etc.** et **Deus, qui potestate, etc.** dicendis ante **Libera nos, etc.**, necnon **Deus Abraham, etc.**, dicenda ante benedictionem (S. R. C. 3 Maii 1898 ad 3). — Benedictio nuptialis numquam dari potest extra Missam, si tum Missa pro Sponsis tum ejus Com., ideoque Benedictio locum habere nequeat, si Sponsi non sint praesentes, vel si uterque aut saltem mulier alias Benedictionem acceperit. — Quod si nuptiae tempore clauso contractae fuerint, non concessa a loci Ordinario venia Bened. nuptiar., Missa cum prop. Bened. differtur ad diem in qua, extra tempus clausum, Missa pro Sponsis vel ejus Com. permittitur. — **Addit. et Variat., tit. II. n. 2.**

Ordo servandus in celebrandis Missis Votivis privatis

Missa Votiva	Color	Missa	Gloria	Orationes	Credo	Praefatio	In fine
SS. Trinit.	Albus	Propr.	Omitt.	Ut infra c	Omitt.	Propr.	Benedic. Domino
Spir. Sancti	Rubeus	Propr.	Omitt.	Ut infra c	Omitt.	Propr.	Ben. Dom.
SS. Sacram.	Albus	Propr.	Omitt.	Ut infra c	Omitt.	De Nativ.	Ben. Dom.
Passionis	Viol.	Propr.	Omitt.	Ut infra c	Omitt.	De Cruce	Ben. Dom.
S. Crucis	Rubeus	Propr.	Omitt.	Ut infra c	Omitt.	De Cruce	Ben. Dom.
SS. Cordis Jesu	Albus	Cogitationes	Omitt.	Ut infra c	Omitt.	Propr.	Ben. Dom.
B. M. V.	Albus	Propr.	Om. nisi in Sabb. et in Oct. de BMV.	Ut infra d	Omitt. nisi infra Oct. BMV.	Propr.	Ben. Dom., in Sabb. et infra Oct. B. M. V. Ite Missa est.
Angelor.	Albus	Propr.	Semp. dicitur	Ut infra c	Omitt.	Ut infra (e)	Ite Missa est.
S. Joseph	Albus	Propr.	Omitt.	Ut infra c	Omitt.	Propr.	Ben. Dom.
De Apostolis vel de aliis Sanctis (f)	Ut in eorum festo (a)	Ut in festo	Omitt. nisi infra eorum Octav.	Ut infra c et h	Om nisi inf. eorum Oct. si dictum fuit in festo	Propr. vel ut infra (e)	Ben. Dom. sed infra eorum Oct. Ite Missa est.
Pro quac. necessit.	Viol.	Propr.	Omitt.	Ut infra c	Omitt.	Ut infra (e)	Ben. Dom.
Pro infirmis	Viol.	Propr.	Omitt.	Ut infra c	Omitt.	Ut infra (e)	Ben. Dom.
Pro sponsis	Albus	Propr.	Omitt.	Ut infra g	Omitt.	Ut infra (e)	Ben. Dom.
Pro defunct.	Niger	Ut in Missali	Omitt.	Ut in Missali	Omitt.	Propr.	Requiescant in pace

- a) Pro Ms. vot. S. Joan. Ap. et Ev. sumitur Ms. 27 Dec. in colore albo.
- b) Ita iuxta novum Missale.
- c) 1a Oratio Missae votivae, 2a Officii currentis, 3a quae alias dicenda foret secundo loco in Missa diei, nempe vel Octavae, vel feriae maioris, vel Vigiliae, vel Simpli-
cis occurrentis, vel A cunctis vel alia B.M.V. pro tem-
pore respectivo. In Missis votivis S. Joseph et SS. App.
Petri et Pauli, si dicenda sit oratio, A cunctis, in ea
omittuntur verba, quae eos respiciunt, idemque fit in
Postcommunione.
- d) 1a et 2a oratio ut supra ad c) 3a vero de Spiritu Sancto,
nisi commemoratio specialis dicenda sit et nisi Ms. vot.
dicatur in duplici.
- e) De officio commemorato (v. g. in Sabbato), vel de Octa-
va currente, vel de tempore, alioquin communis.
- f) Permittitur Missa votiva de SS. Apostolis Petro et
Paulo inter votivas in fine Missalis.
- g) Orationes uti sub c) indicantur, sed 3a Oratio Com-
munis omittitur occurrente commemoratione duplicis.
- h) In Ms. vot. de Patrono, in qua dicenda esset Or. A
cunctis, vel omittitur Nomen Patroni in hac oratione
vel legatur or. Concede, quaesumes (quae est 1 inter
or. diversas).
- i) In tribus primis missis (sive cantatis sive lectis) unica
oratio; in quotidianis vero (sive lectis sive cantatis) tres
orationes, quarum prima **Deus, qui inter Apostolicos,**
secunda **Deus veniae largitor,** ultima autem **Fidelium,**
si Missa celebratur pro defunctis in genere. Prima **Deus,**
veniae largitor, secunda ad libitum, ultima **Fidelium,** si
Missa celebratur pro defunctis non designatis vel, si
designatio ignoratur. Si vero Missa celebratur pro de-
functo vel defunctis certo designatis, prima oratio erit

pro ipso (vel. ipsis), secunda ad libitum. ultima semper **Fidelium.**

N.B. Orationes in die ritus simplicis possunt dici etiam quinque vel septem ad libitum; in die ritus duplicis omittitur 3a oratio de Temp. — In Ms. vot. SS. Innocentium Mm. rubeus col. adhib.

TABULA DE MISSIS DEFUNCTORUM

	Missae cantatae				Missae lectae	
	Exsequialis (pro pauperibus etiam lecta)	Die 3, 7, 30. in anniv. sive stricte sive late sumpto; in Octiduo OO. Fid. et; opportun. die post nunt. et in translatione cadaveris	Quotidianae		Occas. funer. exseq.; die 3, 7, 30; in annivers. stricte sumpto; et opportun. die post nunt. obitus unica Missa	Quotidianae
Temp. solemn. Exposit. Ss-mi Sacr.	P	P	P	P	P	P
Urg. onere Missae Convent. vel Parochialis	P	P	P	P	P	P
Ult. Triduo Hebd. Major. — Dominicis Pasch. et Pent.	P	P	P	P	P	P
Festis Nativ., Epiph. et Ascens. Dni, SS. Trinitatis	P	P	P	P	P	P
SS. Corp. Chr. — SS. Cordis J. — D. N. J. Christi Regis	P	P	P	P	P	P
Immac. Concept. — Annunt. et Assumpt. B. M. V.	P	P	P	P	P	P
Dedic. S. Michaelis Arch. — S. Joseph (19 mart.)	P	P	P	P	P	P
Solemnitas S. Joseph — Nativ. S. Joannis Bapt.	P ¹	P	P	P	P	P
SS. Petri et Pauli — Omnium Sanct.	P	P	P	P	P	P
Dedic. et Titul. Eccl. propr. — Patronus princip. loci	P ¹	P	P	P	P	P
Titul. et S. Fundat. Ordinis seu Congregationis	P ¹	P	P	P	P	P
Cemmem. OO. Fidelium Defunctor.	C ²	P	P	P	P	P
Die 2 Febr. — Fer. IV. Ciner. Dom. Palmarum	C ³	P	P	P	P	P
Litan. maior — Vigilia Pentecostes	C ³	P	P	P	P	P
Litan. minor.	C ³	C ³	C ³	C ³	C ³	P ⁴
In Dominicis et Festis de praecepto, licet suppressis	C	P	P	P	P	P
Vigil. et Octav. Nativit. et Epiphaniae Domini	C	P	P	P	P	P

C = conceditur

P = prohibetur

TABULA DE MISSIS DEFUNCTORUM

	Missae cantatae				Missae lectae	
	Exequialis (pro pauperibus etiam lecta) Die 3, 7, 30. in anniv. sive stricte sive late sumpto; in Octiduo OO. Fid. Def. et opportum. die post nunt. et in translatione cadaveris	Quotidianae			In Sacellis Sepulcreti sive cant. sive lectae	Occas funer. exseq. die 3, 7, 30. in anniv. stricte sumpto; et opportum die post nunt. obitus uncu Missa
C = conceditur						
P = prohibetur						
Fer. II. III. et IV. Maior. Hebdomadae	C	P	P	P	P	P
Octav. Pasch. et Pentec. (etiam II et III) Ascen. Corp. Ch. et S. Cor. Jesu	C	P	P	P	P	P
Reliquis Duplicibus I et II classis	C	P	P	P	P	P
Duplicibus maioribus et minoribus	C	C	P	C	C	P
Dominicis anticip. — Dominicis etiam quoad Offic. reposit.	C	C	P	C	C	P
Die in qua resumitur Missa Dominicae imped.	C	C	C	C	C	P
Feriis Quadragesimae et Hebdomadae Passionis	C	C	C	C	C	P ⁵
Feriis Quat. Tempor. — et Antiph. maior.	C	C	C	C	C	P
Diebus Octav. simpl. — et Vigiliis commun	C	C	C	C	C	P
Semidupl. et reliquis Simplicibus	C	C	C	C	C	C
Infra Oct. comm. et Fer. 6 post. Octav. Ascension.	C	C	C	C	C	C
Feriis Advent. et Feriis commun.	C	C	C	C	C	C

1. Si Solemnitas huius Festi transfer. in Dom. prox. seq., Missa exseq. permitt. in Festo, et prohib. in Dominica.

2. Dicitur tamen una ex Miss. de die cum com. Missae exseq. sub una conclusione.

3. Prohibetur vero in Eccl. unam tantum Missam habent., si respective fiat Bened. Candel., Ciner., Palmar., aut Fontis baptismal., vel Processio.

4. Permittitur tamen in Fer. 3 Rogat. in Eccl. plures Missas habentib; et etiam in Eccl. unam tantum Missam habent., si non fiat Processio.

5. Permittitur tamen prima die cuiusque hebdomadae libera iuxta Calendarium Ecclesiae, in qua Missa celebratur.

• OFFICIUM ORDINARIUM

dicendum in festis duplicibus et semiduplicibus, quando
adnotatur: „Off. Ord.“

Ad Matutinum — Invitatorium et Hymnus — de festo
(in propr. vel de Comm.).

Antiph., Psalm. et v. Nocturnor. de feria.

Lectiones et Responsoria I Nocturni — de tempore
occur.

Lectiones et Responsoria II et III Nocturni — de festo.

Ad Laudes et Vesperas — Antiphonae et Psalmi — de feria
1. loco.

Capitulum et reliqua usque ad finem — de festo (in
propr. vel de Comm), oratio de festo in **propr.**

Ad Primam — Antiphona cum Psalmis — de feria.

Lectio brevis — de festo.

Reliqua omnia ut in Ordinario.

Ad Tertiam, Sextam et Nonam — Hymnus in Ordinario.

Antiphona cum Psalmis — de feria.

Capitulum et reliqua — de festo.

Ad Completorium — Antiphona cum suis psalmis — de
feria in Psalt.

Reliqua omnia, in Ordinario.

Secundum Decr. S.R.C. 12. Maii 1905 n. 4158 ad I et ad III
licet cuicumque officium diurnum iam hora 2. post me-
ridiem privatim anticipare — Qui partes habent „Unio-
nis Cleri pro Missionibus“ privilegio anticipandi Off.
Div. iam a meridie gaudent, scil. absoluto antea Officio
diei praeced.

ORATIO IMPERATA

pro re non gravi

pro A. D. 1953.

Pro Seipso Sacerdote (20 inter diversas) diebus dominicis omittenda.

A die vero 1 Iunii usque ad diem 30. Septembris urgente necessitate et iuxta arbitrium Rectoris Ecclesiae, loco Orationis imperatae „pro Seipso Sacerdote“ dici potest Oratio aut „ad petendam pluviam“ (16. i. d.) aut „ad postulandam serenitatem“ (17. i. d.).

I. Collectae a loci Ordinario imperatae pro re non gravi, prohibentur:

10 in duplicibus I et II classis;

20 in Dominicis I et II classis;

30 in vigiliis Nativitatis, Epiphaniae et Pentecostes;

40 feria IV Cinerum. feriis II, III et IV Maioris Hebdomadae;

50 infra octavas Nativitatis Domini, Epiphaniae, Paschatis, Ascensionis, Pentecostes, Ssmi Corporis Christi et Ssmi Cordis Jesu, aliasque octavas alicubi privilegiatas;

60 in Missis votivis cantatis pro re gravi vel celebratis ad instar earundem Missarum pro re gravi;

70 quoties in Missa, iuxta rubricas, iam quatuor orationes dictae sint;

80 si collectae imperatae sint pro defunctis, prohibentur in omnibus Missis, quae de officio duplici vel semiduplici aut cum alterutrius commemoratione celebrantur, in Missis festorum simplicium et ferialibus tempore Paschali, atque in Missis de requie unam tantum orationem admittentibus.

II. Collectae a loci Ordinario simpliciter imperatae pro re gravi omittuntur tantum:

10 in duplicibus I classis;

20 in Dominica Palmarum;

30 in vigiliis Nativitatis et Pentecostes.

III. Collectae a loci Ordinario imperatae **pro re gravi etiam in duplicibus I classis**, omittuntur tantum:

10 in festis Nativitatis Domini, **Epiphaniae**, Paschatis, Ascensionis, Pentecostes (non autem feria II et III Paschatis et Pentecostes), Ssmae Trinitatis, Ssmi Corporis Christi, Ssmi Cordis Jesu et D.N.J.C. Regis;

20 ultimo triduo Maioris Hebdomadae.

NOTA. — Collectae a loci Ordinario imperatae numquam plures sint quam duae, neque ponantur sub unica conclusione cum oratione Missae, sed dicantur **ultimo loco** post orationes a rubricis praescriptas, vel **loco orationis ad libitum** pro diversitate temporum assignatae. Et, si a loci Ordinario iussa fuerit oratio Eccl. vel pro Papa, in diebus in quibus alterutra a rubricis praescribitur, unica oratione utrumque adimpletur praeceptum, dummodo dicatur oratio praescripta ab Ordinario loci, secus ambae dicendae sunt.

ADNOTATIONES

I. Indulgentiae

1. S. Pontifex, de qualibet indulgentia plenaria toties quoties lucranda pro qua ecclesia visitari debet, statuit requiri et sufficere ut recitentur sex Pater, Ave et Gloria (A.A.S. Vol. XXXII. p. 363). Haec ipsae preces ita praescribuntur ut nulla aequivalenti prece suppleri possint.

SSmus D. D. Pius XI concedere dignatus est ut clerici in sacris constituti, qui integrum divinum Officium, quamvis in parte distributum, coram SSmo Sacramento sive publicae adorationi exposito, sive in tabernaculo adservato, recitaverint, indulgentiam plenariam, suetis conditionibus

lucrari valeant. (A. A. S. Vol. XXII, p. 498). Item SSmus D. N. Pius XI benigne concedere dignatus est, ut omnes ad Divini Officii recitationem adstricti qui hanc peragant, etiam in parte tantum, coram SSmo Sacramento, indulgentiam quingentorum dierum pro unaquaque hora canonica adipiscantur. (A.A.S., Vol. XXV, p. 322). Quas Indulgentias eadem Sanctitas sua ad clericos omnes nec non ad novitios et studentes Institutorum Religiosorum quorumcumque benevolentissime extendere dignata est. (A. A. S., Vol. XXIX, p. 284).

Iisdem autem Clericis, qui divinum Officium in alias preces commutatum rite obtinuerint, si preces eiusmodi coram SSmo Sacramento, uti supra, devote recitaverint, conceditur Indulgentia plenaria, suetis conditionibus. (A. A. S., 1938, p. 292).

II. Commune Summorum Pontificum

SSmus D. N. Pius Papa XII novum Commune adhibendum mandavit in festo sive unius sive plurium Summorum Pontificum. (A. A. S., XXXIV, 1942, p. III).

Novo Communi unius aut plurimorum Pontificum, Martyrum vel Confessorum approbato, necessario variationes quaedam in Missali et Breviario inserendae sunt. Ut autem facilius hoc eveniat, Sacra Rituum Congregatio sequentia statuit:

A. In Breviario.

1. In festo alicuius Pontificis in respectivo Communi, loco orationis de Communi usque adhuc in usu, sumatur nova oratio **Gregem tuum** et Homilia in tertio Nocturno sit nova proposita in Evangelium **Venit Jesus**.

2. Pro sequentibus festis haec observantur: 16 Jan. S. Marcelli, PM retineatur oratio propria; 12 Mart. S. Gregorii, PCED. retineatur oratio propria; 22 April. SS. Soteris et Cali, PPMM, oratio **Gregem tuum** adhibito numero plu-

rali; 26 April SS. Cleti et Marcellini, PPMM, oratio Gregem tuum, adhibito numero plurali; 5 Maii, S. Pii, PC, retineatur oratio propria; 19 Maii S. Petri Caelestini PC, retineatur oratio propria; 25. Maii, S. Gregorii, PC, retineatur oratio propria; 14. Octobris, S. Callisti, PM, retineatur oratio propria.

B. In Missali.

1. Si Missa sumenda sit de respectivo Communi; pro quocumque Pontifice sumatur nova Missa **Si diligis me.**

2. Pro sequentibus vero festis haec adnotentur: 16 Ian., S. Marcelli, PM Missa Si diligis me, praeter primam orationem propriam; 12 Mart., S. Gregorii, PCED, Missa Si diligis me, praeter omnes orationes proprias, et dicitur Credo; 11 April., S. Leonis PCED, Missa Si diligis me, et dicitur Credo; 17 April, S. Aniceti, PM, Missa Si diligis me; 22 April., SS. Soteris et Caii, PPMM, Missa Si diligis me, adhibito in orationibus numero plurali; 26 April., SS. Cleti et Marcellini, PPMM, Missa Si diligis me, adhibito in orationibus numero plurali; 5 Maii, S. Pii, PC, Missa Si diligis me praeter primam orationem propriam; 19 Maii, S. Petri Caelestini PC, Missa Si diligis me, praeter primam orationem propriam; 25 Maii, S. Gregorii, PC, Missa Si diligis me, praeter primam orationem propriam; 20 Iun., S. Silverii, PM, Missa Si diligis me; 3 Iulii, S. Leonis, PC, Missa Si diligis me; 2 Augusti S. Stephani, PM, Missa Si diligis me; 14 Oct., S. Callisti PM., Missa Si diligis me, praeter omnes orationes proprias; 12 Novem., S. Martini, PM, Missa Si diligis me; 19 Novem., S. Pontiani PM, Missa Si diligis me; 23 Novem., S. Clementis, PM, Missa de Comm. unius Summi Pontificis praeter Introitum et Epistolam propriam; 11 Decem., S. Damasi, PC, Missa Si diligis me; 31 Decem., S. Silvestri, PC, Missa Si diligis me.

N. B. — Praef. App. semper dicitur, etiamsi festum solum commemoratur, nisi festum habeat praef. prop.

III. Festum Immac. Cordis B. M. V.

SSmus D. N. Pius Papa XII Festum Immaculati Cordis B. M. V. cum Officio et Missa propria, **Adeamus cum fiducia**, die 22 Augusti, loco diei Octavae Assumptionis eiusdem B.M.V. sub ritu duplici secundae classis, quotannis celebrandum, ad universam Ecclesiam extendere decrevit. (A. A. S. XXXVII, 28 Febr. 1945).

IV. Festum S. Joannis Leonardi C. die 9 Octobris.

Officium novissimum. Lectiones primi Nocturni sunt de Scriptura occ., lectiones secundi Nocturni propriae, lectiones tertii Nocturni de Comm. C. non P. in Evang. Designavit Dominus.

Missa **In sermonibus** inveniri potest in vet. Missalis editione in Proprio Sanctorum pro aliquibus locis sub die 9. Octobris.

V. Festum S. Antonii de Padua CED. die 13 Iunii.

In I. Vesp.: Ad Magnificat Ant. O Doctor optime, Ecclesiae sanctae lumen, beate Antoni, divinae legis amator, deprecare pro nobis Filium Dei.

Oratio. Ecclesiam tuam, Deus, beati Antonii Confessoris tui atque Doctoris solemnitas votiva lactificet, ut spiritualibus semper muniatur auxiliis et gaudiis perfrui mereatur aeternis. Per D.

Varianda et addenda sextae lectioni in ultima periodo:

Quem Gregorius nonus, Pontifex maximus, sanctorum Confessorum numero adscripsit, et Pius duodecimus, ex Sacrorum Rituum Congregationis consulto, universalis Ecclesiae Doctorem declaravit.

In II. Vesp., fit a Cap. de seq. festo S. Basilii ECED cum Commemoratione praecedentis Ant. **Hic. vir.**

Si vero de S. Antonio dicantur integrae II. Vesp., ad Magn. erit Ant. O Doctor, ut in I. Vesp., et pro Commemoratione S. Basilii sumitur Ant. Sacerdos et Pontifex.

Missa: In medio Ecclesiae, praeter orationes proprias:

Oratio: Ecclesiam tuam, Deus, ut supra in Vesp.

Secreta: Praesens oblatio fiat, Domine, ut in Missali hac die.

Postcommunio: Divinis, Domine, muneribus satiati: quaesumus; ut beati Antóni Confessoris tui atque Doctoris meritis et intercessione salutaris sacrificii sentiamus effectum. Per Dominum.

Addenda in Martyrologio Romano (Die 13 Iunii): Patavii sancti Antonii Lusitani, sacerdotis ex Ordine Minorum et Confessoris atque Ecclesiae Doctoris, vita et miraculis ac praedicatione illustris; quem, uno post illius obitum anno nondum expleto, Gregorius Papa Nonus in Sanctorum canonem retulit. (S. R. C. 1. Iunii 1946).

DECRETUM S. CONGREGATIONIS CONCILII:

de abstinentiae et ieiunii lege observanda.

„Ssmus Dominus Noster Pius divina Providentia Pp. XII decernere dignatus est pro omnibus fidelibus ritus latini, etiam pertinentibus ad Ordines et Congregationes Religiosas, facultatem Ordinariis concessam super legem dispensandi ita coarctari, ut a prima die proximae Sacrae Quadragesimae et donec aliter provideatur, abstinentia servetur singulis feriis sextis; lex vero abstinentiae simul et ieiunii feria quarta Cinerum, feria sexta Maioris Hebdomadae: pervigiliis Assumptionis B.M.V. et Nativitatis D.N. J. C.; benigne tamen indulgens ut diebus abstinentiae simul et ieiunii ova et lactacinia etiam mane et vespere ubique sumere liceat.

Locorum autem Ordinarii, qui nova hac legis abstinence et ieiunii moderatione utuntur, fideles hortari ne onitant, praesertim clericos, religiosos et religiosas, ut gravissimis hisce temporibus voluntaria christiane perfectionis exercitia necnon caritatis opera maxime erga inopes et aegrotos, libenter addant, itemque ad mentem Summi Pontificis preces effundant.

Datum Romae, die 28. Ianuarii 1949.

L. S.

F. Card. MARMAGGI, Praefectus
F. ROBERTI, a secretis.

DE USU NOVI PSALTERII

Advertenda pro iis qui utuntur nova editione Psalterii iuxta SS. D. N. Pii Papae XII Litteras Apostolicas Motu proprio datas **In cotidianis precibus** diei 24. martii 1915 et S. R. C. Decretum diei 29 Iunii 1945.

Quando in hoc Calendario post indicationem festi additur **Officium festivum**: Ad Prim. psalmi **Deus, in nomine tuo; Beati; Bene fac**; et sic dicuntur, quando indic. in Kalend. ad Prim. vel ad hor. **Psalmi ut in festis**.

In Epiphania Domini in 3. N. Ant. et Ps. **Venite**, omisso Ps. **Fundationem**. Per Octavam Epiphaniae in 3. N. dicitur Ant. **Homo** et Ps. **Fundationem**, omisso Ps. **Venite**.

In Dominicis Septuagesimae, Sexagesimae et Quinquagesimae, dicitur Invit. **Accedamus**.

A Septuagesima usque ad Dominicam Palmarum inclusive in Officio dominicali ad Primam dicuntur Pss. **Domini regnat, Exultate, Beati, Bene fac**.

Tempore Passionis a Dominica Passionis usque ad Feriam 4. Maioris Hebdomadae inclusive tam in dominicali quam in feriali Officio dicitur Invit. **Utinam hodie**.

Dominica in Albis ad Primam dicuntur Pss. **Gratias agite, Beati, Bene fac.**

In 1. Vesperis Festorum Angelorum, si 2. Vesperae de his Festis non sint dicendae, ult. Ps. 137. **Celebrabo. . quia audisti.**

ORDO ADORATIONIS PERPETUAE S S. SACRAMENTI

A. D. 1953 in archidioecesi observandus.

Ianuarius. 1. Raczkowo. 2. Duszno. 3. Gębice. 4. Gniezno, Kł św. Michała. 5. Kamieniec. 6. Szydłowo. 7. Kwieciszewo. 8. Linowiec. 9. Ostrowite Prymasowskie. 10. Strzyżewo Kościelne. 11. Orchowo. 12. Kruchowo. 13. Wylatowo. 14. Bydgoszcz, Fara. 15. Dąbrówka Nowa, p. Bydgoszcz. 16. Łąsko Wielkie. 17. Mąkowsko. 18. ślesin. 19. Wąwelno. 20. Gniezno, Kł garnizon. 21. Brudnia. 22. Chłewska. 23. Gniewkowo, Fara. 24. Otłoczyn (Kł pomocn.). 25. Grabie. 26. Murzynno. 27. Ostrowo pod Gniewkowem. 28. Parchanie. 29. Płonkowo-Rojewo. 30. Toruń-Podgórz. 31. Solec Kujawski.

Februarius. 1. Szadłowice. 2. Dźwierzchno. 3. Jaksice. 4. Inowrocław, Kł Zwiast. NMP. 5. Kościelec Kujawski. 6. Lisewo Kościelne. 7. Liszkowo. 8. Łabiszyn. 9. Orłowo. 10. Pęchowo. 11. Tuczno. 12. Brzyskorzystew. 13. Chojna. 14. Chomętowo. 15. Gołańcz. 16. Jaktorowo. 17. Kcynia, Kł św. Michała. 18. Rynarzewo. 19. Samokleski. 20. Słupy. 21. Smogulec. 23. Szaradowo. 23. Szubin. 24. Góra pod Inowrocławiem. 25. Biechowo. 26. Bieganowo. 27. Czeszewo (dek. miłość.). 28. Bydgoszcz, Kł Najśw. Serca P. J.

Martius. 1. Kaczanowo. 2. Chelmce. 3. Koscieszki. 4. Kruszwica. 5. Ostrowo nad Gopłem. 6. Ostrowo pod Strzel-

nem. 7. Piaski. 8. Polanowice. 9. Rzadkwin. 10. Siedlimowo. 11. Sławsk Wielki. 12. Stodoły. 13. Wójcin. 11. Czeszewo (dek. kcyński). 15. Dziewierzewo. 16. Grylewo. 17. Lekno. 18. Wągrowiec, Kł NMP. (poklaszt.). 19. Kozielsko. 20. Niemczyn. 21. Panigródz. 22. Srebrnagóra. 23. Wągrowiec, Kł św. Jakuba. 24. Bydgoszcz, Kł NMP. Nieust. Pom. (Szwederowo). 25. Krostkowo. 26. Miasteczko. 27. Górka Klasztorna (pod Łobżenicą). 28. Golina. 29. Złotniki Kujawskie. 30. Sławoszew. 31. Wilkowyja.

Aprilis. 1. Zabartowo. 2. Żoń. 3. Bydgoszcz, Kł Miłosierdzia Bożego (Wilczak). 4. Dźwierszno Wielkie. 4. Gromadno. 6. Łobżenica. 7. Mroczka. 8. Nakło n/Not., Kł św. Wawrzyńca. 9. Sadki. 10. Śmiłowo. 11. Gołuchów. 12. Wyrzysk. 13. Jarocin, Kł Chrystusa Kr. 14. Lutyń. 15. Runowo Kraińskie. 16. Morzewo. 17. Pegorzelić. 18. Pieranie. 19. Bydgoszcz, Kł św. Antoniego (Czyżkówko). 20. Wierchucin Król. 21. Witaszyce. 22. Żerków. 23. Kołaczkowo. 24. Nowawieś Król. 25. Winnagóra. 26. Broniszewice. 27. Brzezie. 28. Dębowo. 29. Glesno. 30. Kosztowo.

Maius. 1. Czermin. 2. Grodzisko. 3. Jedlec. 4. Karmin. 5. Koryta. 6. Kotlin. 7. Kowalew. 8. Kretków. 9. Kuczków. 10. Lenartowice. 11. Magnuszewice. 12. Łubowo. 13. Pleśzew, Kł św. Floriana. 14. Sońnica. 15. Sowina. 16. Strzydzewiec. 17. Szemborowo. 18. Kłeczko. 19. Graboszewo. 20. Mielżyn. 21. Ostrowo Kośc. 22. Powidz. 23. Skarboszewo. 24. Staw. 25. Strzałkowo. 26. Słaboszewo. 27. Kierzkowo. 28. Gorzyce. 29. Gościeszyn. 30. Juńcewo. 31. Lubcz.

Iunius. 1. Niestronno. 2. Pałędzie Kośc. 3. Rogowo. 4. Inowrocław, Kł Zwiast. NMP. 5. Bydgoszcz, Kł Najśw. Serca P. J. 6. Pakość n/Not. 7. Barcin. 8. Chomiąża Szlach. 9. Gasawa. 10. Góra pod Żninem. 11. Ludzisko. 12. Mogilno, Kł św. Jakuba. 13. Ostrowo pod Janikowem. 14. Parlin. 15. Markowice. 16. Strzelce. 17. Szczepanowo. 18. Trłąg. 19.

Wenecja. 20. żnin. 21. Trzemeszno. 22. Pawłowo. 23. Sokolniki (dek. miłości.). 24. Orle. 25. Inowrocław-Matwy. 26. Wronowy. 27. Popowo-Ignacewo. 28. Osiek. 29. Białośliwie. 30. Wieczynek.

Julius. 1. Bądecz. 2. Sipiory. 3. Glinno Wielkie-Rojewice. 4. Ryszewko. 5. Bardo. 6. Brzostków. 7. Brzoza-Przyłęki. 8. Bydgoszcz, Kł św. Trójcy. 9. Bydgoszcz, Kł Wniebowzięcia NMP. (Klaryski). 10. Ciele. 11. Łochowo. 12. Janowiec. 13. Samsieczno. 14. Broniszewice Nowe. 15. Racen-dowo (Kł pomocn.). 16. Dąbrówka Biskupia (Kł pomocn.). 17. Cierpice. 18. Gąski (Kł pomocn.). 19. Płatnowo (Kł pomocn.). 20. Łabiszyn, Kł NMP. 21. Dąbrówka Wielka (Kł pomocn.). 22. Budziejewko. 23. Skórki (Kł pomocn.). 24. Sicinek (Kł pomocn.). 25. Gołaszewo (Kł pomocn.). 26. Po-bórka W. (Kpl. pbl. par. Białośliwie). 27. Keynia, Kł Wniebowzięcia NMP. 28. Kowalewko (Kł pomocn.). 29. Bydgoszcz, Kł św. Andrzeja Boboli (Pl. Kościeleckich).

Augustus. 1. Bydgoszcz, Kł św. Piotra i Pawła. 2. Gniezno, Kł OO. Franciszkanów. 3. Dąbrowa (Kł pomocn.). 4. Mieczkowo (Kł pomocn.). 5. Witkowo. 6. Żerniki. 7. Jeziora Wielkie (Kł pomocn.). 8. Strzelno, Kł św. Trójcy. 9. Tarnowo. 10. Kamienica (Kł pomocn.). 11. Drzewianowo (Kł pomocn.). 12. Dębno (Kpl pbl. par. Fanianowo). 13. Runowo Kraińskie. 14. Toruń-Rudak. 15. Brześć. 16. Węgierki (Kł pomocn.). 17. Sosna (Kł pomocn.). 18. Żegocin. 19. Kozielesko. 20. Lipia Góra (Kł pomocn.). 21. Tursko. 22. Ledno-góra (Kł pomocn.). 23. Jabłówko (Kł pomocn.). 24. Po-biedziska, Kł św. Ducha. 25. Sławno. 26. Jerzykowo. 27. Sarbia (Kł pomocn.).

September 1. Gniezno, Fara. 2. Nowawies Wielka. 3. Bydgoszcz, Kł św. Józefa. 4. Czewujewo (Kł pomocn.). 5. Orchowo (Kł Niep. Serca NMP. — pomocn.). 6. Jastrzębowo (Kł pomocn.). 7. Witkowo. 8. Rynarzewo. 9. Cerek-

wica. 10. Września (Kł św. Ducha — pomocn.). 11. Kołodziejewo (Kł pomocn.). 12. Mogilno, Kł św. Jana Ap. 13. Ostrowce (Kł św. Krzyża — pomocn.). 14. Inowrocław, Kł św. Krzyża. 15. Żnin, Kł NMP. Królowej Korony Polskiej. 16. Łobżenica (Kł pomocn.). 17. Mała Nieszawka (Kpl ppbl.). 18. Bydgoszcz, Kł św. Jerzego (garnizon.). 19. Gniezno, Kł św. Michała. 20. Bydgoszcz, Kł NMP. Nieust. Pom. (Szwederowo). 21. Bydgoszcz, Kł św. Wincentego à Paulo (Bielawki). 22. Sitowiec (Kpl pbl.). 23. Czermin. 24. Grodzisko. 25. Osowiec (Kpl. pbl.). 26. Gniewkowo (Kł pomocn.). 27. Murzynno. 28. Solec (Kł pomocn.). 29. Toruń-Podgór. 30. Waliszewo.

October 1. Wszembórz. 2. Bydgoszcz, Kł św. Stanisława bpa (Siernieczek). 3. Kruszwica, Kł św. Teresy. 4. Pakość. 5. Kalwaria OO. Franciszkanów. 6. Twardów. 7. Brudzewo. 8. Kościelec. 9. Łabiszyn. 10. Siedlemin. 11. Jarocin, Kł św. Marcina. 12. Witaszyce. 13. Żerków. 14. Inowrocław, Kł św. Mikołaja. 15. Bługowo. 16. Sobiejuchy (Kpl pbl.). 17. Bydgoszcz, ul. Fordońska — Kpl NMP Królowej Korony Polskiej. 18. Bydgoszcz, Kł św. Ducha. 19. Janikowo pod Inowrocławiem (Kpl pbl.). 20. Chełmce. 21. Polanowice. 22. Dziewierzewo. 23. Świątkowo. 24. Srebrnagóra. 25. Pobiedziska, Kpl. w Domu Sióstr Najśw. S. J. (Sacré Coeur). 26. Łopienno. 27. Dźwierszno. 28. Gromadno. 29. Górka Książ. (pod Łobżenicą). 30. Sokolniki (dek. miłości.). 31. Białosłowie. 32. Ciężkowo Kł pomocn.).

November. 1. Bydgoszcz, Kł Miłosierdzia Bożego (Wilczak). 2. Gniezno, Kł św. Piotra i Pawła. 3. Nakło n/Not., Kł św. Stanisława bpa. 4. Strzelno. 5. Inowrocław-Szymonowice. 6. Wszedzień (Kł św. Andrzeja Boboli — pomocn.). 7. Szydłowiec. 8. Suchary, Kpl Ks. Ks. Pallotynów. 9. Gniezno. 10. Sadki. 11. Wyrzysk. 12. Wysoka. 13. Gniezno, Kpl Arcyb. Seminarium Duch. 14. Pleszew, Kł. ścieżka św. Jana.

15. Tursko. 16. Powidz. 17. Strzałkowo. 18. Gościeszyn. 19. Rogowo. 20. Gębice. 21. Barcin. 22. Gąsawa. 23. Trzemeszno. 24. Orzechowo, (Kpl. pbl. par. Czeszewo — dek. miłosł.). 25. Bydgoszcz, Kł św. Wojciecha (Okole). 26. Inowrocław, Kł św. Barbary i Maurycego (garnizon.). 27. Smogulec. 28. Szubin, Kł św. Marcina. 29. Kruszwica, Kł św. Piotra i Pawła. 30. Wągrowiec, Kł poklaszt. — pomocn.

December 1. Gniezno, Kł św. Wawrzyńca. 2. Czerniejewo. 3. Bydgoszcz, Kł św. Antoniego Padewskiego. 4. Dziekanowice. 5. Grzybowo. 6. Jarząbkowo. 7. Imielno. 8. Kędzierzyn. 9. Kiszkowo. 10. Marzenin. 11. Niechanowo. 12. Pobiedziska. 13. Węglewo. 14. Dąbrówka Kościelna. 15. Wronczyn. 16. Września. 17. Żydowo. 18. Dębica. 19. Jabłkowo. 20. Janowiec. 21. Kłecko. 22. Kołdrąb. 23. Łagiewniki. 24. Bydgoszcz, Kpl w klasztorze Sióstr Franciszkanek od Najśw. Sakram. 25. Mieścisko. 26. Modliszewko. 27. Podlesie Kośc. 28. Pomarzany. 29. Popowo Kośc. 30. Sokolniki (dek. kłecki). 31. Damasławek.

EXPLIKATIO SIGNORUM

IN MARGINE KALENDARII:

- † Festum de praecepto cum oblig. applicand.
 Miss. pro pop.
- † Festum suppressum cum obligatione ut supra.
- Vot. Permittuntur Missae votivae lectae.
- Def. Permittuntur Missae quotidianae def. lectae.
- O.C. Omittuntur collectae imperatae pro re non
 gravi.
- * Ad nomen Sancti inclinetur caput in Canone
 Missae.

EXPLICATIO ABBREVIATIONUM

IN KALENDARIO:

- Ap., App. — Apostolus i.
- Ben. Dom. — Benedicamus Domino,
- C., CED. — Confessor, Confessor Ecclesiae
 Doctor,
- D. — Doctor,
- dx., dxm. — duplex, duplex maius,
- E., EC. — Episcopus, Episc. Confessor,
- ECED. — Episcop. Confessor Ecclesiae Doctor,
- E.M., — Episcopus Martyr.,
- L., LL. — Lectio, nes.
- LL1N., LL3N. — Lectiones primi Nocturni, Lectiones
 tertii Nocturni,
- Ld. — Laudes,

M. MM.,	— Martyr, Martyres.
N.	— Nocturnus.
Off.	— Officium.
ord.	— ordinarium.
P., PM.	— Papa, Papa Martyr.,
Pf.	— Praefatio.
pr.	— proprius, a. um.
Propr. Pol.	— Proprium Poloniae.
P. D.	— Preces Dominicales.
P. F.	— Preces FERIALES.
Prec.	— Preces in Completorio.
Ps., Pss.	— Psalmus, i.
R., RR.	— Responsorium, a.
Ser.	— Scriptura.
sdx.	— semiduplex.
simpl.	— simplex.
UE., UED., UEF	— Ultimum Evangelium.
UEV., UESJ.	— Ult. Ev. Dominicae, FERIAE. Vigiliae, S. Joannis.
V.	— Versiculus, Virgo.
Vid.	— Vidua.
Vig.	— Vigilia.
C. Th.	— In Basil. Primat. concionabit Illustrissimus Dom. Can. Theologus.

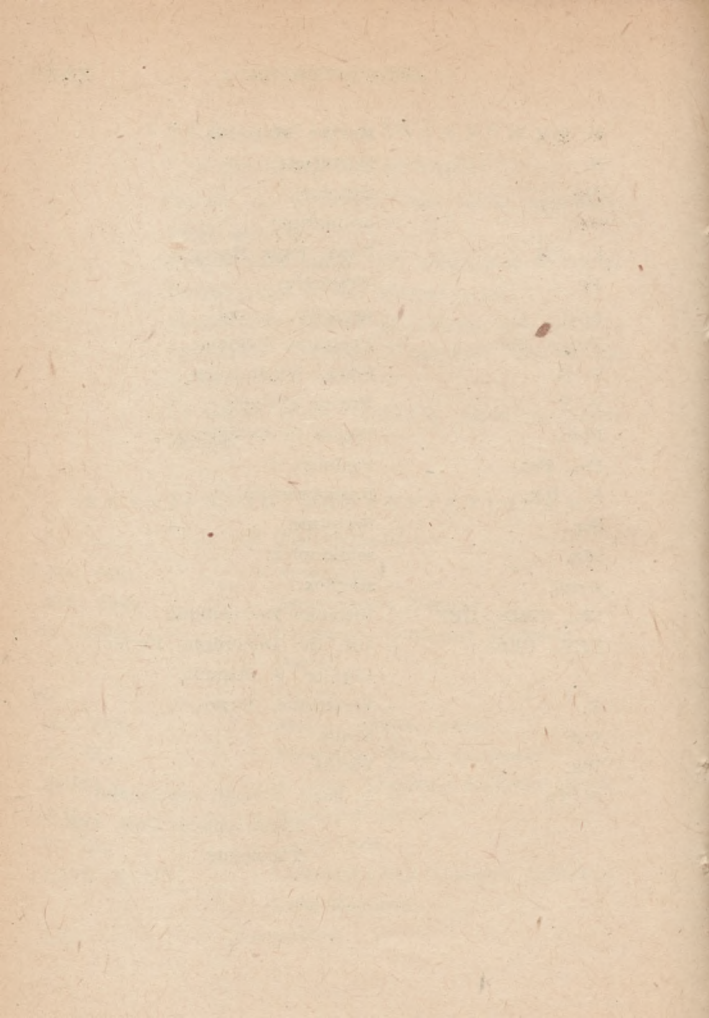

IANUARIUS

1. † Alb. Fer. 5. **CIRCUMCISIO DOMINI** et
Octava Nativitatis, dx. 2. cl. — Off. fest.
pr. — Ad Prim. v. **Qui natus**.
O. C. Missa pr., Cr., Pf. et Commun. Nativ.
In 2. Vp. nulla com. — Compl. Dom.

Ab hac die usq. ad Nom. Vig. Epiph. Dni incl.
sumitur ad omn. Hor. dox. Jesu, tibi...
Qui natus.

Hodie prohib. Miss. Defunct. excepta exsequiali.
Item hodie, ubi peculiaria exercitia pietatis pro
Cleri sanctificatione mane peraguntur, pro Miss.
vot. Summi et Aeterni Sacerdotis dici debet Mis-
sa festi ut supra.

O. C. Cras, ubi pia exercitia in honorem Ssmi Cordis
Jesu mane peraguntur, pro Miss. vot. eiusdem
Ssmi Cordis dici debet Missa **Puer natus**
est nobis de die infra Oct. Nativ. (30. De-
cembr.), Gl., unica or., Cr., Pf. (tant.) Nativ.
Basil. Prim.: H. 10, 15 Missa Pontif.

2. Rub. Fer. 6. **Octava S. Stephani Protom.**,
simpl. — Off. ord. per mod. un. Noct., ut
in Psalt. et in pr., **Te Deum**. — Ad Ld.
et Hor. Ant. et Pss. de fer., rel. ut in pr.
Missa de festo, or. pr. diei Oct., 2. B.M.V., 3.
Eccl. vel pro Pp., sine Cr., Pf. Nativ.

Vp. (simpl.) de seq., Ant. et Pss. de fer.,
rel. ut in Ld. festi, sine com. — Compl. fer.

In diebus octavis simplicibus prohib. Missae
lectae tam votiv. priv., quam quotid. Defunct.

Cras, ubi pia exercitia devotionis erga Immac.
Cor B.M.V. mane peraguntur, permitt. unica
Miss. votiv. eiusdem Immac. Cordis A d e a -
mus (alb.), Gl., unica or., Cr., Pf. B. M. V.
Et te in Veneratione.

O. C.

3. Alb. Sabb. Octava S. Joannis⁶ Ap. et
Evang., simpl. — Off. ord. per mod. un.
Noct., ut in Psalt et in pr. Te Deum. —
Ad Ld. et Hor. Ant. et Pss. de fer., rel. ut
in festo.

Missa de festo, 2. or. B. M. V., 3. Eccl. vel
pro Pp., Cr., Pf. App.

Vp. (dx.) de seq. sine com. — Compl. Dom.

4. Alb. Dom. (vacat). **SANCTISSIMI NO-**
MINIS JESU, dx. 2. cl. — Off. fest. pr. —
Ad Ld. com. diei Oct. Ss. Innocentium Mm.

O. C. Missa pr., 2. or. (in priv. tant.) diei Oct.
Ss. Innocent., Cr., Pf. Nativ.

In 2. Vp. com. seq.

Omnibus Dominicis per annum ante Miss. con-
vent. fit aspersio aquae benedictae per Celebr.

(non vero per alium) cum Ant. Asperges me etc. (extra Temp. Pasch.); ante Miss. paroch. vel lect. fieri potest.

5. Alb. Fer. 2. **Vigilia Epiphaniae**, privil. 2. cl., **De ea**, sdx. — Off. fest. ut in festo Circumcis. Dni et in pr. — Ad Ld. com. S. Telesphori PM. (or. Gregem).
 O. C. Missa pr., Gl., 2. or. S. PM. (Gregem), 3. B.M.V., Cr., Pf. Nativ. Vp. (dx.) de seq. in pr. sine com. — Compl. Dom. (dox. Jesu, tibi... Qui apparuisti... per Oct., nisi aliter not.

Hodie prohib. Miss. Defunct. excepta exseq.

6. † Alb. Fer. 3. **EPIPHANIA DOMINI**, dx. 1. cl. cum Oct. privil. 2. ord. — Off. fest. pr. — Ad Mat. (hodie tant.) dictis Pater, Ave, Credo atque omissis v. Domine, labia mea, Invit. cum Ps. Venite et Hymno incipitur absolute ab Ant. Afferte; 1. R. Hodie; in 3. N. Ant. et Ps. Venite, ut in pr. omisso Ps. Fundamenta. — Ad Prim. v. Qui apparuisti (per Oct., nisi alit. not.).
 O. C. Missa pr., Cr., Pf. et Commun. pr. (per Oct.).
 In 2. Vp. in pr. nulla com. — Compl. Dom.

Hodie prohib.: Miss. Defunct. etiam exseq., Miss. in Orat. priv. et Coll. imper. pro re gravi etiam in dx. 1. cl.

Hodie bened. auri, myrrhae et cretae sec. Rituale, pag. 743—745.

In Miss. cant. c. Ministr. Celebrans in privata Evang. recitatione non genufl. ad verba: Et procidentes. (S. R. C. 29. 5. 1900.). Cum autem a Diacono ea cantantur, omnes, etiam Celebrans genuflectunt versus Crucem altaris, Diaconus vero ac thurif. versus librum stantibus interea Subdiacono et Acolythis, qui pariter non inclinant ad nomen Jesu. — Ita semper in simili casu.

Infra Oct. Epiph. permitt. tantum Collectae pro re gravi praescriptae. Infra eandem Oct. (usq. ad d. 13. h. m. incl.) prohib. omn. Miss. Defunct. excepta exsequiali.

Basil. Prim.: H. 10, 15 Missa Pontif.

7. Alb. Fer. 4. **De die 2. infr. Oct. Epiph.,** s dx. — Off. ut in festo et in pr., sed Mat. inchoat. more solito; in 3. N. dicit. Ant. Homo et Ps. Fundamenta omisso Ps. Venite et sic per Oct., LL. 1. N. de Epist. ad Romanos, 1. R. Tria sunt. — Ad Ld. Ant. ad Bened. pr. Ab Oriente.

O. C. Missa ut in festo, 2. or. B.M.V., 3. Eccl. vel pro Pp., Cr., Pf. etc. Oct.

Vp. ut in festo, ad Magn. Ant. pr. Vidi-
mus stellam. — Compl. Dom.

8. Alb. Fer. 5. **De die 3. infr. Oct. Epiph.**,
sdx. — Off. ut die 7. h. m. et in pr. — LL.
1. N. de Scr. occ. cum RR. Oct. (1. R.
Tria). — Ad Ld. Ant. ad Bened. pr. Tria
sunt.

O. C. Missa ut heri.

Vp. ut in festo, ad Magn. Ant. pr. Lux
de luce. — Compl. Dom.

9. Alb. Fer. 6. **De die 4. infr. Oct. Epiph.**,
sdx. — Off. ut die 7. h. m. et in pr. —
LL. 1. N. de Scr. occ. cum RR. Oct. (1. R.
Tria). — Ad Ld. Ant. ad Bened. pr. Vi-
dimus.

O. C. Missa ut fer. 4.

Vp. ut in festo, ad Magn. Ant. pr. Inter-
rogabat. — Compl. Dom.

10. Alb. Sabb. **De die 5. infr. Oct. Epiph.**,
sdx. — Off. ut die 7. h. m. et in pr. — LL.
1. N. de Scr. occ. cum RR. Oct. (1. R.
Tria). — Ad Ld. Ant. ad Bened. pr. Om-
nes nationes.

O. C. Missa ut fer. 4.

Vp. (dx.) de seq. in pr., com. praec. (Ant.

Omnes de Saba), Dom. (Ant. Remansit) et S. Hygini PM. (or. Gregem). — Compl. Dom. (dox. pr. Jesu, tuis obediens... usq. ad Compl. diei seq. incl.).

Cras ex decreto Excellentissimi Domini Ordinarii legitur „Instructio Archiepiscopalis super matrimonio pro festo S-ae Familiae“.

11. † Alb. DOM. INFR. OCT. EPIPH. ET 1. POST EPIPH. — **S. FAMILIAE JESU, MARIAE, JOSEPH**, dxm. — Off. fest pr. — Ad Mat. 8. Ben. Divinum, non dicit. 9. L. Hom. Dom. — Ad Ld. com. Dom. infr. Oct. (Ant. Remansit), diei 6. infr. Oct. Epiph. (Ant. Venient ad te, v. Adorate) et S. Hygini PM. (or. Gregem). — Ad Prim. v. Qui Mariae et Joseph subditus fuisti.

O. C. Missa pr., 2. or. Dom., 3. Oct., 4. S. PM., (Gregem), Cr., Pf. et Commun. Oct., UESJ.

In 2. Vp. com. seq. (Ant. Admoniti) et Dom. (Ant. Fili).

12. Alb. Fer. 2. **De die 7. infr. Oct. Epiph.**, sdx. — Off. ut in festo et in pr. — Ad Mat. LL. 1. N. Incipit Epist. I. ad

Corinthios cum RR. Oct. (1. R. Hodie). — Ad Ld. Ant. ad Bened. pr. Manifeste.

O. C. Missa de festo, 2. or. Dom. praec., 3. B.M.V., Cr., Pf. etc. Oct.

Vp. (dx.) de seq. (ut in 1. Vp. festi), or. pr. — Compl. Dom.

In Choro dici debet Miss. Dom. praec. In excelso throno, Gl., 2. or. Oct., 3. B.M.V., Cr., Pf. etc. Oct.

13. Alb. Fer. 3. **Octava Epiphaniae Dni**, dxm. — Off. ut in festo et in pr. — LL. 1. N. de Scr. occ. (Omnino) cum RR. Oct. (1. R. Hodie).

O. C. Missa pr., Cr., Pf. etc. Oct.

In 2. Vp. in pr. com. seq. (Ant. O Doctor) et S. Felicis Presb. M. — Compl. Dom.

14. Alb. Fer. 4. **S. Hilarii ECED.**, dx. — Off. ord. (m. t. v.). — LL. 1. N. de Scr. occ. cum RR. fer. 2. praec. — 9. L. S. Felicis M. eiusque com. in Ld. Missa In medio, 2. or. S. Presb. M., Cr., Pf. comm. (et sic deinceps, nisi alit. not.).

Vp. a cap. de seq. (m.t.v), com. praec. (Ant. O Doctor) et S. Mauri Abb. (Ant. Euge, v. Os iusti).

15. Alb. Fer. 5. **S. Pauli, primi Eremitae C.**, dx. — Off. ord. (m. t. v.) — 9. L. S. Mauri Abb. eiusque com. in Ld.
Missa pr., 2. or. S. Abb.
In 2. Vp. com. seq. (or. pr.).

16. Rub. Fer. 6. **S. Marcelli I. PM.**, sdx. —
Vot. Off. ord. — LL. 3. N. de Comm. Summ.
Def. Pontif. cum RR. un. M., 8. R. Domine, praevenisti. — Ad Ld. (or. pr.) Suffr.
— Ad Prim. P. D.
Vot. Missa Si diligis me (or. pr.), 2. or.
Def. B.M.V., 3. Eccl. vel pro Pp., Pf. App.
Vp. (dx.) de seq., com. praec. (or. pr.).

17. Alb. Sabb. **S. Antonii Abb.**, dx. — Off. ord.
Missa Os iusti de Comm. Abb., Evang. pr.
Vp. (sdx.) de seq. Dom. (Ant. ad Magn. Suscepit), com. praec., Cathedr. S. Petri Ap., S. Pauli Ap., ac S. Priscaae V. M.

18. † Vir. **DOM. 2. POST EPIPH.**, De ea, sdx.
— Off. ut in Psalt. et in pr. — Ad Mat.

Invit. Adoremus, Hymn. Primo die. — Ad Ld. com. Cathedr. S. Petri Ap., S. Pauli Ap. et S. Priscæ V. M.

O. C. Missa pr., 2. or. Cathedr. S. Petri* Ap., 3. S. Pauli* Ap., 4. S. V. M., Cr., Pf. Trinit., UE Cathedr. S. Petri Ap.

In 2. Vp. com. seq., Cathedr. S. Petri Ap., S. Pauli Ap. et S. Canuti Reg. M.

19. Rub. Fer. 2. Ss. Marii et Soc. Mm., simpl. — Off. ord. per mod. un. Noct., Te Deum. — Ad Ld. com. S. Canuti Reg. Vot. M. et Suffr. — Ad Prim. P. D.
Def. Missa pr., 2. or. S. Reg. M., 3. B. M. V. Vp. (dx.) de seq.

20. Rub. Fer. 3. Ss. Fabiani Pp. et Sebastiani Mm., dx. — Off. ord.
Missa pr.
Vp. a cap. de seq. (Ant. pr.), com. praec.

21. Rub. Fer. 4. S. Agnetis* VM., dx. — Ad Mat. omnia de Comm. et in pr. — Ad Ld. Pss. de Dom., Ant. pr., rel. in Comm. — Ad Hor. Ant. et Pss. de fer., a cap. in pr.
Missa pr.
In 2. Vp. in pr. com. seq.

22. Rub. Fer. 5. **Ss. Vincentii et Anastasii Mm.**, s d x. — Off. ord. — Ad Ld. Suffr. — Ad Prim. P. D.

Vot. Missa Intret, or. pr., 2. B.M.V., 3. Eccl.
Def. vel pro Pp.

Vp. a cap. de seq. (m.t.v.), com. praec. ac
S. Emerentianae VM. et Suffr. — Ad
Compl. Prec.

23. Alb. Fer. 6. **S. Raymundi de Pennafort C.**, s d x. — Off. ord. (m.t.v.) — 9. L. S. Emerentianae V. M. — Ad Ld. com. S. Emerentianae VM. et Suffr. — Ad Prim. P.D.

Vot. Missa Os iusti, or. pr., 2. S. VM., 3.
Def. B.M.V.

Vp. (dx.) de seq., com. praec.

24. Rub. Sabb. **S. Timothei EM.**, d x. — Off. ord.

Missa Statuit, Epist. pr.

Vp. (sdx.) de seq. Dom., com. praec., Convers. S. Pauli Ap. et S. Petri Ap.

25. † Vir. **DOM. 3. POST EPIPH.**, De ea, s d x.
Off. ut in Psalt. et in pr. — Ad Ld. com.
Convers. S. Pauli Ap. et S. Petri Ap.

O. C. Missa pr., 2. or. Convers. S. Pauli* Ap., 3.
S. Petri* Ap., Cr., Pf. Trinit., (UESJ.).

- In 2. Vp. com. seq., S. Pauli Ap. et S. Petri Ap.
26. Rub. Fer. 2. S. Polycarpi EM., dx. — Off. ord.
Missa pr.
Vp. a cap. de seq. (m.t.v., Ant. O Doctor), com. praec.
27. Alb. Fer. 3. S. Joannis Chrysostomi ECED., — dx. — Off. ord. (m.t.v.).
Missa In medio, or. pr., Cr.
Vp. a cap. de seq. (m. t. v.), com. praec. (Ant. O Doctor) et S. Agnetis VM. secundo (Ant. et or. pr.).
28. Alb. Fer. 4. S. Petri Nolasci C., dx. — Off. ord. (olim. 31. h. m. — m.t.v.). — Ad Ld. com. S. Agnetis VM. (Ant. et v. de festo, or. pr. huius diei).
Missa Iustus, or. pr., 2. S. VM.*
Vp. a cap. de seq. (m.t.v., Ant. O Doctor), com. praec.
29. Alb. Fer. 5. S. Francisci Salesii ECED., dx. — Off. ord. (m.t.v.).
Missa In medio, or. pr., Cr.
In 2. Vp. (Ant. O Doctor), com. seq.

30. Rub. Fer. 6. **S. Martinæ VM.**, sdx. — Off. ord. — Ad Mat. Hymn. pr. — Ad Ld. Hymn. pr. et Suffr. — Ad Prim. P. D.
 Vot. Missa Loquebar, 2. or. B.M.V., 3. Eccl.
 Def. vel pro Pp.
 Vp. (sdx.) de seq. Dom. (omnia ut fer. 6., Ant. ad Magn. Deposuit, or. Dom. 4. p. Epiph.), com. praec. et S. Joannis Bosco C.
31. Vir. Sabb. **De Dom. 4. post Epiph. (anticipata)**, sdx. — Off. ut in Psalt. de Sabb. praeter seq.: Ad Mat. LL. 1. N. — L. 1.: Incipit Epist. ad Philipp. (e Dom. 4. p. Epiph.), L. 2.: Incipit Epist. ad Coloss. (e fer. 3. p. Dom. 4.), L. 3.: Incipit Epist. ad Thes-sal. (e fer. 5. p. Dom. 4.); omnia RR. de Dom. 4. p. Epiph., Te Deum. — Ad Ld. Ant. ad Bened. pr. Ascendente Jesu, or. Dom., com. S. Joannis Bosco C. — Ad Prim. cap. Regi, ad Hor. or. Dom.
 O.C. Missa Dom. 4. p. Epiph., Gl., 2. or. S. C. Cr., Pf. Trinit., Ite, missa est.
 Vp. (sdx.) de seq. Dom., com. S. Ignatii EM. et S. Joannis Bosco, Benedicamus Domino, alleluja, alleluja. — Compl. Sabb.

In fine Vp. Benedicamus Domino cum dupl. Alleluja; et deinceps ad omn. Hor. post Deus in adiutorium dicitur Laus tibi, Domine, etc.

In omn. Dom. usque ad Dom. Palm. incl. R. 9. addit̃r ad Mat., de dx. et sdx. simplicitate fit com. sine 9. L.; non dicit. Te Deum nec Symb. Quicumque ad Prim.

In Miss. de Temp. omitt. Gloria in excelsis et Ita, missa est, cuius loco dicit. Benedicamus Domino. Tractus dicit. tantum in Dom. et Festis usq. ad Fer. 4. Cinerum omisso Alleluja cum suo versu ad Graduale.

In Festis autem semper dicitur Te Deum, Gloria in excelsis et Ite, missa est. Si post Antiphonam aut alibi sit Alleluja, omittitur.

In **Martyr.**: 1. loco: Dominica Septuagesimae, in qua deponitur canticum Domini „Alleluja“.

FEBRUARIUS

1. † Viol. **DOM. IN SEPTUAGESIMA**, 2. cl.,
De ea, sdx. — Off. ut in Psalt. et in pr. —
Ad Mat. Invit. Praeoccupemus,
Hymn. Primo die, sine Te Deum.
— Ad Ld. (2. loco) Ant. et rel. ut in pr.,
com. S. Ignatii EM. — Ad Prim. 4. Pss.
(Dominus regnavit, Jubilate,
Beati, Retribue).

O. C. Missa pr. sine Gl., 2. or. S. EM.*, Cr., Pf.
Trinit., Ben. Dom.
Vp. (dx.) de seq. in pr., com. praec. et S.
Ignatii. — Dox. Jesu, tibi.. Qui na-
tus... a Compl. et per tot. crastin.

In Miss. solemn. Ministri Sacri utuntur dalmat.
et tunic. et pulsant. organa; et sic in Dom. Se-
xages. et Quinquages.

Crastina die ante Missam convent. fit benedi-
ctio et distributio Candelarum a Celebrante, in-
duto pluviali col. viol., ut habetur in Missali: dici-
tur *Flectamus genua*. Deinde fit Proces-
sio cum cand. accens. per ecclesiam et processione
expleta cantatur Missa (col. alb.), in qua can-
delae accenduntur et in manibus tenentur ad
Evangelium (etiam a Celebrante) et ab incepto
Canone usq. ad expletam Communionem.

In eccles. minor. Diac. et Subdiac. ad bened. candel. in alba tant. possunt administrare.

Crastina die prohibentur Missae Defunct. excepta exsequiali, sed in ecclesiis, ubi una tant. Missa habetur, si fiat bened. candel., prohibetur quaelibet Missa Defunct. etiam exsequialis et omnes Miss. votiv. etiam pro re gravi et publica simul causa. Prohibetur etiam ubique quaelibet Miss. votiv. etiam sollemnis de Christo Domino.

2. † Alb. Fer. 2. **PURIFICATIO B. M. V.**, dx.
2. cl. — Off. fest. et in pr. — Ad Prim.
v. *Qui natus*.

O. C. Missa pr., Cr., Pf. Nativ.

In 2. Vp. in pr. nulla com. — Compl. Dom.
— In fine Compl. dicit. Ant. final. Ave,
Regina coelorum usq. ad Compl.
fer. 4. Maior. Hebdom. incl.

3. Rub. Fer. 3. **S. Blasii EM.**, simpl. —
Off. ord. per mod. un. Noct., Te Deum.
— Ad Ld. Suffr. — Ad Prim. P. D.

Vot. Missa Sacerdotes Dei, 2. or. A cun-
Def. ctis, 3. ad libit., Tractus.

Vp. (dx.) de seq. (m.t.v.).

4. Alb. Fer. 4. **S. Andreae Corsini EC.**, dx.
— Off. ord. (m.t.v.).

Missa Statuit, or. pr., Tract.

Vp. a cap. de seq. in pr., com. praec.

Cras ubi peculiaria exercitia pietatis pro Cleri
sanctificatione mane peraguntur, permitt. unica
Miss. vot. D.N.J.C. Summi et Aeterni Sacerdotis
Iuravit (alb.), Gl., unica or., Tract., Cr.,
Pf. de Cruce.

O. C.

5. Rub. Fer. 5. S. Agathae* VM., dx. —
Ad Mat. omnia de Comm. et in pr. — Ad
Ld. Pss. de Dom., Ant. pr., rel. de Comm. —
Ad Hor. Ant. et Pss. de fer., a cap. in pr.
Missa pr., Tract.
In 2. Vp. in pr. a cap. de seq. (m.t.v.), com.
praec. in pr. et S. Dorotheae VM.

Cras, ubi pia exercitia in honorem Ssmi Cordis
Jesu mane peraguntur, permitt. unica Miss. vot.
eiusdem Ssmi Cordis Cogitationes (alb.),
Gl., unica or., Tract., Cr., Pf. pr.

O. C.

6. Alb. Fer. 6. S. Titi EC., dx. — Off. ord.
(m.t.v.). — 9. L. S. Dorotheae VM. eiusque
com. in Ld.
Missa pr., 2. or. S. VM., Tract.
Vp. a cap. de seq. (m.t.v.), com. praec.

Cras, ubi peculiaria exercitia devotionis erga
Immac. Cor B.M.V. mane peraguntur, permitt.
unica Miss. vot. eiusdem Immac. Cordis A de-
amus (alb.), Gl., unica or., Tract., Cr., Pf.
B.M.V. Et te in Veneratione.

O. C.

7. Alb. Sabb. **S. Romualdi Abb.**, d x. — Off. ord. (m.t.v.).
Missa **O s i u s t i** de Comm. Abb., Tract. Vp. (sdx.) de seq. Dom., com. praec. et S. Joannis de Matha C.
8. † Viol. **DOM. IN SEXAGESIMA**, 2. cl.,
De ea, s d x. — Off. in Psalt. et in pr. —
Ad Ld. (2. loco) Ant. et rel. ut in pr., com.
S. Joannis de Matha C. — Ad Prim. 4. Pss.
O. C. Missa pr., sine Gl., 2. or. S. C., Cr. Pf. Tri-
nit., Ben. Dom.
In 2. Vp. com. seq. (Ant. **O Doctor**), S.
Joannis et S. Apolloniae VM.
9. Alb. Fer. 2. **S. Cyrilli Alexandrini ECED.**,
d x. — Off. ord. (m.t.v.). — 9. L. S. Apol-
loniae VM. eiusque com. in Ld.
Missa **In medio**, or. pr., 2. S. VM.,
Tract., Cr.
Vp. a cap. de seq., com. praec. (Ant. **O**
Doctor).
- Cras anniversarium obitus p. m. Pii Pp. XI.
10. Alb. Fer. 3. **S. Scholasticae V.**, d x. —
Off. ord.
Missa **Dilexisti**, or. pr., Tract.

Vp. (dx.) de seq. in pr., com. praec. —
 Compl. Dom. (dox. Jesu, tibi... Qui
 natus... per tot. crastin.).

11. Alb. Fer. 4. **Apparitio B. M. V. Immacu-**
latae, dxm. — Off. fest. in pr. — Ad
 Prim. v. Qui natus.

Missa pr., Tract., Cr., Pf. B.M.V. Et te
 in Conceptione immaculata.

In 2. Vp. in pr., com. seq. — Compl. Dom.

12. Alb. Fer. 5. **Ss. Septem Fundator. Ord.**
Servorum B.M.V. Ce., dx. — Off. ord. —

Ad Mat. Hymn. pr. — Ad Ld. de fer., a
 cap. in pr. — Ad Tert. cap. de Ld.

Missa pr., Tract.

In 2. Vp. a cap. in pr.

13. Viol. Fer. 6. **De ea**, simpl. — Off. fer.
 ut in Psalt. — Mat. un. Noct. sine Te
 Deum — Ad Ld. (2. loco) Suffr. — Ad
 Prim. 4 Pss., cap. Pacem, P. D.

O. C. Missa Dom. praec. sine Gl., 2. or. A cun-
 Vot. ctis, 3. Fidelium, 4. ad libit., omisso Tractu
 Def. dicit, tant. Graduale, sine Cr., Pf. comm.,
 Ben. Dom.

Vp. (simpl.) de seq., Suffr. (Sancti). — Ad
 Compl. Prec. (dox. Jesu, tibi... Qui
 natus... usq. ad Non. diei seq. incl.).

14. Alb. Sabb. **De S. Maria in Sabbato**, simpl. — Off. ord. per mod. un. Noct., L. 3. **Christus, Te Deum.** — Ad Ld. Suffr. (Sancti). — Ad Prim. v. **Quinatus.**
- Vot. Missa Salve III. Gl., 2. or. Spirit. S., 3.
 Def. Eccl. vel pro Pp., Tract., Pf. B.M.V. **Et te in Veneratione.**
 Vp. (sdx.) de seq. Dom., com. Ss. Faustini et Jovitae Mm., Suffr. — Ad Compl. Prec.
15. † Viol. **DOM. IN QUINQUAGESIMA**, 2. cl., **De ea**, sdx. — Off. in Psalt. et in pr. — Ad Ld. (2. loco) Ant. et rel. in pr., com. Ss. Faustini et Jovitae Mm. et Suffr. — Ad Prim. 4. Pss., P. D.
- O. C. Missa pr. sine Gl., 2. or. Ss. Mm., Cr. Pf. Trinit., Ben. Dom.
 In 2. Vp. Suffr. — Ad Compl. Prec.
16. Viol. Fer. 2. **De ea**, simpl. — Off. fer. ut in Psalt. — Mat. un. Noct. sine **Te Deum.** — Ad Ld. (2. loco) Suffr. — Ad Prim. 4. Pss., cap. **Pacem**, P. D.
- O. C. Missa Dom. praec. sine Gl., 2. or. A cun-
 Vot. ctis, 3. Fidelium, 4. ad libit., omisso Trac-
 Def. tu dicit. tant. Graduale, sine Cr., Pf. comm., Ben. Dom.
 Vp. fer., Suffr. — Ad Compl. Prec.

17. Viol. Fer. 3. **De ea**, simpl. — Off. fer. ut in Psalt. — Mat. un. Noct. sine Te Deum. — Ad Ld. (2. loco) Suffr. — Ad Prim. 4. Pss., cap. **Pacem**, P. D.
- Vot. Missa Dom. praec. sine Gl., 2. A cunctis, 3. Def. ad libit., omissio Tractu dicit. tant. Graduale, sine Cr., Pf. comm., **Ben. Dom.** Vp. fer. com. S. Simeonis EM. et Suffr. — Ad Compl. Prec.

**HODIE DE SERO CLAUDITUR SOLEMNITAS
NUPTIARUM USQUE AD DOMINICAM
PASCHAE INCLUSIVE.**

Cessant Octavae usq. ad Dominicam in Albis incl. A media nocte incipit Ieiunium Quadragesimale, quotidie observandum exceptis Dominicis usq. ad meridiem Sabbati Sancti.

Tempore Quadragesimae in Officio de feria Praeces dicuntur ad omnes Horas (in Choro flexis genib.); ad Ld. et Vp. fit Suffr. — Ad **Bened. et Magn.** Ant. et or. singulis diebus propriae. In Festis dupl. et semidupl. omnia ordinantur more solito cum Homilia feriae pro 9. L. et fit com. fer. ad Ld., Vp., et Miss.; LL. 1. N. de Comm. 1. loco, nisi aliter notetur.

Per totam Quadrage. prohibentur Missae votiv. lectae. Missae vero quotidianae Defunct. lectae permittuntur tantum prima die libera cuiusque hebdomadae.

Item per totam Quadrage. in Miss. solemn. de tempore (excepta Dom. 4. „Laetare“) Diac. et

Subd. non utuntur dalm. et tunic., sed induunt planetas plicatas; insuper altaria non ornantur floribus et organum silet, sed ex necessitate adhiberi potest solummodo ad associandum et sustinendum cantum — excepto tamen ultimo tri-duo Maioris Hebdomadae post et ante Hymnum Angelicum respectivae Missae (S.R.C., n. 4265). Per totam Quadrag. occurrente festo dxm., dx. aut sdx. Missae privatae dici possunt de fer. curr. (viol.) cum com. festi, sed in dx. 1. et 2. cl. Missa priv. de feria prohibetur. Usque ad Sabb. ante Dom. Pass. (incl.) dicitur Pf. Quadrag., nisi aliter not.

In Choro, quando in Quadrag. fit Off. dx. vel sdx., duae dicuntur Missae convent.: una de Off. diei sine com. fer. aut Vigil., altera de fer. curr. sine com. Off. diei. In dx. 1. et 2. cl. dicit. in Choro Missa de festo — post Tertiam; et extra Chorum Missa de feria — post Nonam, sed aliis diebus dicit. **in Choro** Missa de fer. post Nonam et **extra Chorum** dicit. Missa de festo post Tertiam.

Cras ante Missam fit bened. (manibus iunctis) et impositio Cinerum ex ramis anno praecedenti benedictis, prout in Missali notatur; absente autem alio sacerdote Celebrans stans ad Altare conversus sibi ipsi Cineres imponit nihil dicens. (S.R.C., 1. Nov. 1931). Privatim mane Cineres benedici possunt.

18. Viol. Fer. 4. **Cinerum**, privil., **De ea**, simpl. (ieiunnum cum abstinentia). — Off. ut in Psalt. et in Ordin.

fer. 4. per annum. — Ad Mat. tres ultimi Pss. 2. loco. — Ad Ld. (2. loco) Ant. ad Bened. pr., P. F., or. pr., com. S. Simeonis EM. et Suffr. — Ad Hor. (ad Prim. 4. Pss., cap. *Pacem*) Ant. et Pss. de fer., rel. in Ordin. per annum, P. F.

O. C. Missa pr. sine Gl., 2. or. S. EM., 3. A cunctis, Tractus, Pf. Quadr. (et sic deinceps, nisi aliter not.), or. sup. fidel., Ben. Dom.

Vp. fer., P. F. et Suffr. — Ad Compl. Prec.

Hodie prohib. Miss. Defunct. excepta exsequiali, sed in ecclesiis, ubi una tant. Missa habet., si fiat bened. Cinerum, prohibetur etiam Missa exsequialis.

Hodie et biduo sequenti Vp. dicunt. hora consueta.

19. Viol. Fer. 5. **De ea**, simpl. — Off. fer. un. Noct. et ut in pr. — Ad Ld. (2. loco) P. F. et Suffr. — Ad Prim. 4. Pss., cap. *Pacem*. P. F. ad omn. Hor.

Def. Missa pr. sine Gl., 2. or. A cunctis, 3. Omnipotens, or. sup. fidel., Ben. Dom.

Vp. fer., P. F. et Suffr. — Ad Compl. Prec.

20. Viol. Fer. 6. **De ea**, simpl. — Off. fer. un. Noct. et ut in pr. — Ad Ld. (2. loco)

P. F. et Suffr. — Ad Prim. 4. Pss., cap *Pacem*, P. F. ad omn. Hor.

Missa pr. sine Gl., 2. or. A cunctis, 3. Omnipotens, or. sup. fidel., Ben. Dom.

Vp. fer., P. F. et Suffr. — Ad Compl. Prec.

21. Viol. Sabb. **De eo**, simpl. — Off. Sabb. un. Noct. et ut in pr. — Ad Ld. (2. loco)

P. F. et Suffr. — Ad Prim. 4. Pss., cap *Pacem*, P. F. ad omn. Hor.

Missa pr. sine Gl., 2. or. A cunctis, 3. Omnipotens, or. sup. fidel., Ben. Dom.

PARS VERNA BREVIARII.

Vp. (sdx.) de seq. Dom., com. Cathedr. S. Petri Ap. et S. Pauli Ap.

Incipit pro Off. fer. et dom. **Tempus Quadrages.**: at quando hoc non adest, pro Antiphonis etc. semper retinetur Tempus per annum.

In Choro hodie et deinceps usq. ad Sabb. S. (Dominicis exceptis) Vp. dicunt. post Missam. — Compl. dic. hora consueta.

Ut Fideles omnes facilius cineres recipiant, cras post expletam Missam aut extra Missam eorundem cinerum impositio fieri potest, dummodo fer. 4. Cinerum ritus benedictionis et impositionis cinerum expletus fuerit (S.R.C. die 30. Iun. 1922. D. 4373).

22. † Viol. **DOM. 1. IN QUADRAGESIMA,**
 1. cl., **De ea**, sdx. — Off. in Psalt. et in
 pr. T. Q. — Ad Ld. (2. loco) com. Cathedr.
 S. Petri Ap. et S. Pauli Ap. — Ad Prim.
 4. Pss.

O.C. Missa pr. sine Gl., 2. or. Cathedr. S. Pe-
 tri * Ap., 3. S. Pauli * Ap., Cr., Pf. Quadr.,
 Ben. Dom., UE Cathedr. S. Petri.

C.Th. In 2. Vp. in Psalt. et in pr. com. seq. (Ant.
 O Doctor), Cathedr. S. Petri Ap. et S.
 Pauli Ap.

23. Alb. Fer. 2. Vigilia S. Matthiae *
 Ap. (de qua nihil in Off.) — S. **Petri Da-**
miani ECED., dx. — Off. ord. (m.t.v.) —
 LL. 1. N. Sapientiam cum suis RR.,
 9. L. Hom. fer. eiusque com. in Ld.
 Missa In medio, or. pr., 2. fer., 3. Vig.*,
 Tract., Cr. UEFer.

Vel Missa de fer. (viol.) sine Gl. 2. or. S.
 ECED., 3. Vig.*, or. sup. fidel., Ben.
 Dom., UEVig.

Vel Missa de Vig.* (viol.) sine Gl., 2. or.
 S. ECED., 3. fer., Pf. Quadr., Ben. Dom.
 UEFer.

Vp. (dx.) de seq. Off. fest. de Comm. et in
 pr., com. praec. (Ant. O Doctor) et
 fer. — Compl. Dom.*

In Choro — post Nonam dicit. Missa de fer. (viol.) sine Gl., 2. or. Vig.*, 3. A cunctis, Tract., Pf. Quadr., or. sup. fidel., Ben. Dom., UEVig.

Extra Chorum — post Tertiam dicit. Missa de festo (alb.), Tract., Cr., Pf. comm., UESJ.

24. † Rub. Fer. 3. **S. Matthiae*** **Ap.**, dx. 2. cl.
— Off. fest. ut in Comm. et in pr. — 9. L.
Hom. fer. eiusque com. in Ld.

O. C. Missa pr., 2. or. fer., Tract., Cr., Pf. App., UEFer.

In 2. Vp. com. fer. — Compl. Dom.

O. C. **In Choro** — post Tertiam dicit. Missa de festo (rub.), unica or., Tract., Cr., Pf. App., UESJ.

Extra Chorum — post Nonam dicit. Missa de fer. (viol.), sine Gl., 2. or. A cunctis, 3. Omnipotens, dicit. Coll., sine Cr., Pf. Quadr., or. sup. fidel., Ben. Dom.

Hodie prohib. Miss. priv. de fer. et Miss. Defunct. excepta exseq.

25. Viol. Fer. 4. **Quatuor Tempor.**, De ea, simpl. — Off. fer. T. Q. — Ad Ld. (2. loco) P. F. et Suffr. — Ad Prim. 4. Pss., cap. Pacem, P. F. ad omn. Hor.
Missa pr. sine Gl., 2. or. A cunctis, 3. Omnipotens, Tract., or. sup. fidel., Ben. Dom.

Vp. fer., P. F. et Suffr. — Ad Compl. Prec.

26. Viol. Fer. 5. **De ea**, simpl. — Off. fer. T. Q. — Ad Ld. (2. loco) P. F. et Suffr. — Ad Prim. 4. Pss., cap. *Pacem*, P. F. ad omn. Hor.
- Def. Missa pr. sine Gl., 2. or. A cunctis, 3. Omnipotens, or. sup. fidel., Ben. Dom. Vp. (dx.) de seq., com. fer.
27. Alb. Fer. 6. Quatuor Tempor. — S. **Gabrielis a Virgine Perdolente C.**, dx. — Off. ord. — LL. 1. N. Iustus, si morte cum suis RR., 9. L. Hom. fer. eiusque com. in Ld.
- Missa pr., 2. or. fer., Tract., UEfer.
Vel Missa de fer. (viol.) sine Gl., 2. or. S. C., Tract., or. sup. fidel., Ben. Dom. In 2. Vp. com. fer.
28. Viol. Sabb. **Quatuor Tempor., De eo**, simpl. — Off. Sabb. T. Q. — Ad Ld. (2. loco) P. F. et Suffr. — Ad Prim. 4. Pss., cap. *Pacem*, P. F. ad omn. Hor.
- Missa pr. sine Gl., 2. or. A cunctis, 3. Omnipotens, or. sup. fidel., Ben. Dom. Vp. (sdx.) de seq. Dom. in Psalt. et in pr., Suffr. — Ad Compl. Prec.

MARTIUS

1. † Viol. **DOM. 2. IN QUADRAGESIMA,**
1. cl., **De ea,** sdx. — Off. in Psalt. et in
pr. T. Q. — Ad Ld. (2. loco) Suffr. — Ad
Prim. 4. Pss. et P. D.
- O. C. Missa pr. sine Gl., 2. or. A cunctis, 3.
Omnipotens, Cr., Pf. Quadr., Ben. Dom.
- C. Th. In 2. Vp. in Psalt. et in pr., Suffr. — Ad
Compl. Prec.
2. Viol. Fer. 2. **De ea,** simpl. — Off. fer.
T. Q. — Ad Ld. (2. loco) P. F. et Suffr. —
Ad Prim. 4. Pss., cap. Pacem, P. F. ad
omn. Hor.
- O. C. Missa pr. sine Gl., 2. or. A cunctis, 3.
Def. Omnipotens, 4. pro Papa, Tract., or. sup.
fidel., Ben. Dom.
- Vp. fer., Suffr. — Ad Compl. Prec.

Hodie anniversaria dies Electionis Ssmi D. N.
Pii Pp. XII., quem Dominus ad multos annos
conservet. In omnibus Miss. (tam lect. quam
solemn., quae non sunt Defunct.) additur or. pro
Papa.

Adverte: or. pro Papa omittitur in Miss. cant.
Adverte: or. pro Papa omittitur in Miss. cant.

Elect., quo in casu in praefata Missa cant. et convent. de Off. diei dicunt. Collectae.

- O. C. In Miss. votiv. de Annivers. Elect. — post No-
nam (alb.), Gl., unica or., Tract., Cr., Pf. App.
Ubi vero non habeat. Missa cantata vel convent.
de Offic. diei, in Missa votiv. de eod. Anniv.
dicit. 2. or. fer., de qua et legit. ult. Evang.

3. Viol. Fer. 3. **De ea**, simpl. — Off. fer.
T. Q. — Ad Ld. (2. loco) P. F. et Suffr.
— Ad Prim. 4. Pss., cap. *Pacem*, P. F.
ad omn. Hor.

Missa pr. sine Gl., 2. or. A cunctis, 3.
Omnipotens, or. sup. fidel., Ben. Dom.
Vp. (dx.) de seq., com. fer. ac S. Lucii I
PM. (or. Gregem).

4. Alb. Fer. 4. **S. Casimiri C.**, dxm. (Propr.
Pol.) — Off. ord. — LL. 1. N. Iustus,
si morte cum suis RR., 9. L. Hom.
fer. — Ad Ld. com. fer. ac S. Lucii PM.
(or. Gregem).

Missa Os iusti, 2. or. fer., 3. S. PM.
(Gregem), Tract., Pf. App., UEfer.

Vel Missa de fer. (viol.) sine Gl., 2. or.
S. C., 3. S. P. M. (Gregem), or. sup.
fidel., Ben. Dom.

In 2. Vp. com. fer.

O. C. Cras, ubi peculiaria exercitia pietatis pro Cleri sanctificatione mane peraguntur, permitt. unica Miss. votiv. D.N.J.C. Summi et Aeterni Sacerdotis Iuravit (alb.). Gl., 2. or. fer., Tract., Pf. de Cruce, UEFer. — Adverte: 2. or. fer. eiusque Evang. in fine omitt., si alia habeat. Miss. convent. vel cantata.

5. Viol. Fer. 5. **De ea**, simpl. — Off. fer. T. Q. — Ad Ld. (2. loco) P. F. et Suffr. — Ad Prim. 4. Pss., cap. Pacem, P. F. ad omn. Hor.
Missa pr. sine Gl., 2. or. A cunctis, 3. Omnipotens, or. sup. fidel., Ben. Dom. Vp. (dx.) de seq., com. fer.

O. C. Cras, ubi pia exercitia in honorem Ssmi Cordis Jesu mane peraguntur, permitt. unica Miss. votiv. eiusdem Ssmi Cordis Cogitationes (alb.). Gl., 2. or. fer., Tract., Cr., Pf. pr., UEFer. — Adverte: 2. or. fer. eiusque Evang. in fine omitt., si alia habeat. Miss. convent. vel cantata.

6. Rub. Fer. 6. **Ss. Perpetuae* et Felicitatis* Mm.**, dx. — Off. ord. — Ad Mat. Invit. pr., L. 1. N. Confitebor de Comm. Virg. 2. loco cum suis RR., 9. L. Hom. fer. eiusque com. in Ld.
Missa Me exspectaverunt, or. pr., 2. fer., Tract., UEFer.

Vel Missa de fer. (viol.), sine Gl., 2. or.
 Ss. Mm.*, or. sup. fidel., Ben. Dom.
 Vp. a cap. de seq. (Ant. O Doctor),
 com. praec. (ut in 1. Vp.) et fer.

O. C. Cras, ubi peculiaria exercitia devotionis erga
 Immac. Cor B.M.V. mane peraguntur, permitt.
 unica Missa votiv. eiusdem Immac. Cordis
 A deamus (alb.), Gl., 2. or. fer., Tract., Cr.,
 Pf. B.M.V. Et te in Veneratione,
 UEFer. — Adverte: 2. or. fer. eiusque Evang.
 in fine omitt., si alia habeat. Missa convent. vel
 cantata.

7. Alb. Sabb. S. Thomae de Aquino CED.,
 dx. — Off. ord. — LL. 1. N. Sapien-
 tiam cum RR. pro C. n. P., 9. L. Hom.
 fer. eiusque com. in Ld.

Missa pr., 2. or. fer., Tract., Cr., UEFer.
 Vel Missa de fer. (viol.), sine Gl., 2. or.
 S. CED., or. sup. fidel., Ben. Dom.
 Vp. (sdx.) de seq. Dom., com. praec. (Ant.
 O Doctor), B. Vincentii Kadłubek EC.
 (Propr. Pol.) et S. Joannis de Deo C.

8. † Viol. **DOM. 3. IN QUADRAGESIMA,**
 1. cl., De ea, sdx. — Off. in Psalt. et in
 pr. T. Q. — Ad Ld. (2. loco) com. B. Vin-
 centii Kadłubek EC. et S. Joannis de Deo
 C. — Ad Prim. 4. Pss.

O. C. Missa pr. sine Gl., 2. or. B. EC., 3. S. C.,
Cr., Pf. Quadr., Ben. Dom.

C.Th. In 2. Vp. in Psalt et in pr. com. seq., B.,
EC., et S. C.

9. Alb. Fer. 2. **S. Franciscæ Romanæ Vid.**,
dx. — Off. ord. — LL. 1. N. Mulie-
rem cum suis RR., 9. L. Hom. fer. eius-
que com. in Ld.

Missa Cognovi, or. pr., 2. fer., Tract.,
UEFer.

Vel Missa de fer. (viol.) sine Gl., 2. or.
S. Vid., Tract., or. sup. fidel., Ben. Dom.
In 2. Vp. com. seq. et fer.

10. Rub. Fer. 3. **Ss. Quadraginta Mm.**, sdx.
— Off. ord. — LL. 1. N. Debitores
cum suis RR., 9. L. Hom. fer. — Ad Ld.
com. fer. et Suffr. — Ad Prim. P. D.

Def. Missa pr., 2. or. fer., 3. A cunctis, Tract.,
UEFer.

Vel Missa de fer. (viol.) sine Gl., 2. or.
Ss. Mm., 3. A cunctis, or. sup. fidel., Ben.
Dom.

In 2. Vp. com. fer. et Suffr. — Ad Compl.
Prec.

11. Viol. Fer. 4. **De ea**, simpl. — Off. fer. T. Q. — Ad Ld. (2. loco) P. F. et Suffr. — Ad Prim. 4. Pss., cap. *Pacem*, P. F. ad om. Hor.

Missa pr. sine Gl., 2. or. *A cunctis*. 3. *Omnipotens*, Tract., or. sup. fidel., *Ben. Dom.*

Vp. (dx.) de seq. (Ant. *O Doctor*); or. pr., com. fer.

Crastina die annivers. Coronationis SS. D. N. Pii Pp. XII., quem Dominus vivificet et beatum faciat. In omnibus Miss. (tam lect. quam solem., quae non sunt Defunct.) additur or. pro Papa. — Adverte: or. pro Papa omitt. in Miss. cantat. et convent., si dicat. Missa votiv. de Annivers. Coronat.

O. C. In Missa votiv. de Annivers. Coronat. — post Nonam (alb.), Gl., 2. or. fer. Tract., Cr., Pf. App., UEFer. — Adverte: 2. or. fer. eiusque Evang. in fine omitt., si alia habeat. Missa convent. vel cantata.

12. Alb. Fer. 5. **S. Gregorii I PCED.**, dx. — Off. ord. — LL. 1. N. *Sapientiam cum RR.* pro C. P., LL. 3. N. *de Comm. Summ. Pontif.*, 8. R. *In medio*, 9. L. *Hom.* fer. eiusque com. in Ld.

Missa. *Si diligis me*, tres or. pr., 2.

fer., 3. pro Papa, Tract., Cr., Pf. App.,
UEFer.

Vel Missa de fer. (viol.) sine Gl., 2. or.
S. PCED. (tres or. pr.), 3. pro Papa, or.
sup. fidel., Ben. Dom.

In 2. Vp. com. fer.

13. Viol. Fer. 6. **De ea**, simpl. — Off. fer.
T. Q. — Ad Ld. (2. loco) P. F. et Suffr. —
Ad Prim. 4. Pss., cap. *Pacem* et P. D.
Missa pr. sine Gl., 2. or. A cunctis, 3. Om-
nipotens, Tract., or. sup. fidel., Ben.
Dom.

Vp. fer., P. F. et Suffr. — Ad Compl. Prec.

14. Viol. Sabb. **De eo**, simpl. — Off. Sabb.
T. Q. — Ad Ld. (2. loco) P. F. et Suffr. —
Ad Prim. 4. Pss., cap. *Pacem* et P. D.
Missa pr. sine Gl., 2. A cunctis, 3. Omnipoten-
s, or. sup. fidel., Ben. Dom.

Vp. (sdx.) de seq. Dom., com. S. Clementis
Mariae Hofbauer C. (Propr. Pol.).

In Vp. et crastina die altaria ornantur floribus,
puls organ. et adhiberi potest color rosaceus
(Decr. 4084, III). — Item cras in Missa solenni
Ministri Sacri utuntur dalm. et tunic.

15. † Viol. vel Rosac. **DOM. 4. IN QUADRA-
GESIMA**, 1. cl., **De ea**, sdx. — Off. in

Psalt. et in pr. T. Q. — Ad Ld. (2. loco)
com. S. Clementis M. Hofbauer C. — Ad
Prim. 4. Pss.

O. C. Missa pr. sine Gl., 2. or. S. C., Cr., Pf.
Quadr., Ben. Dom.

C.Th. In 2. Vp. com. S. C.

16. Viol. Fer. 2. **De ea**, simpl. — Off. fer.
T. Q. — Ad Ld. (2. loco) P. F. et Suffr. —
Ad Prim. 4. Pss., cap. Pacem, P. F. ad
omn. Hor.

Def. Missa pr. sine Gl., 2. or. A cunctis, 3.
Omnipotens, Tract., or. sup. fidel., Ben.
Dom.

Vp. (dx.) de seq., com. S. Patricii EC. et
fer.

17. Rub. Fer. 3. **B. Joannis Sarcander M.**
(Propr. Pol.), dxm. — Off. ord. — LL. 1.
N. Debitores de Comm. Plur. Mm.
cum RR. un. M., 9. L. Hom. fer. — Ad Ld.
com. S. Patricii EC. et fer.

Missa Laetabitur, 2. or. S. EC., 3.
fer., Tract., UEFer.

Vel Missa de fer. (viol.) sine Gl., 2. or.
B. M., 3. S. EC., or. sup. fidel., Ben.
Dom.

In Vp. com. seq. (Ant. O Doctor), S. Patricii et fer.

18. Alb. fer. 4. S. **Cyrilli Hierosolymitani ECED.**, dx. — Off. ord. — LL. 1. N. Sapientiam cum suis RR., 9. L. Hom. fer. eiusque com. in Ld.

Missa pr., 2. or. fer., Tract., Cr., UEFer.

Vel Missa de fer. (viol.) sine Gl., 2. or. S. ECED., Tract., or. sup. fidel., Ben. Dom.

Vp. (dx.) de seq. Off. fest. pr., com. fer. tant. — Compl. Dom.

19. † Alb. Fer. 5. S. **JOSEPH, SPONSI B.M.V., C.**, dx. 1. cl. — Off. fest. pr. — 9. L. Hom. fer. eiusque com. in Ld.

O. C. Missa pr., 2. or. fer., Tract., Cr., Pf. pr., UEFer.

In 2. Vp. com. fer. — Compl. Dom.

Hodie prohib. Miss. priv. de fer., item Miss. Defunct. (etiam exsequialis) et Coll. pro re gravi imperatae.

- O. C. In Choro — post Tertiam dicit. Missa de festo (alb.), unica or., Tract., Cr., Pf. pr., UESJ.
Extra Chorum — post Nonam dicit. Missa de fer. (viol.) sine Gl., 2. or. A cunctis, 3. Omnipotens, sine Cr., Pf. Quadr., or. sup. fidel., Ben. Dom.

Ubi una tant. habet. Missa convent., dicitur de festo, ut supra (prima).

20. Viol. Fer. 6. **De ea**, simpl. — Off. fer. T. Q. — Ad Ld. (2. loco) P. F. et Suffr. — Ad Prim. 4. Pss., cap. Pacem, P. F. ad ad omn. Hor.

Missa pr. sine Gl., 2. or. A cunctis, 3. Omnipotens, Tract., or. sup. fidel., Ben. Dom.

Vp. (dx.) de seq., com. fer.

21. Alb. Sabb. **S. Benedicti Abb.**, dx. — Off. ord. — LL. 1. N. Laudemus viros cum suis RR., 9. L. Hom. fer. eiusque com. in Ld.

Missa Os iusti de Comm. Abb., 2. or. fer., Tract., UEFer.

Vel. Missa de fer. (viol.) sine Gl., 2. or. S. Abb., or. sup. fidel., Ben. Dom.

Vp. (sdx.) de seq. Dom. in Psalt., in Ordin. et in pr. T. Pass., com. praec. — Ad Compl. in R. br. omitt. Gloria Patri.

Tempore Passionis:

1. Hodie expleta Missa ante Vp. cooperiuntur omnes Cruces et Imagines altarium velo violaceo — sine ulla cruce depicta et sine ullo ornamento manentque velatae; Cruces usq. ad fer. 6.

in Parasceve, et Imagines usq. ad Gloria in excelsis in Sabb. S.

2. In Off. Temp. Pass. (excipiuntur igitur Off. festiva) omitt. Gloria Patri in fine Ps. Venite exsultemus, in RR. Hor. et NN. — In Hymn. Vexilla genuflectitur ad stroph. O Crux...

3. In Missis de Temp. Pass. usq. ad fer. 5. in Coena Domini omitt. Ps. Iudica et Gloria Patri ad Introitum et Lavabo; quod etiam in aspersione aquae benedictae observatur.

4. Toto tempore Pass. et Pach. omitt. Suffr.

22. † Viol. **DOM. DE PASSIONE**, 1. cl., De ea, sdx. — Off. in Ordin. T. Pass., in Psalt. et in pr. — Ad Ld. (2. loco) Ant. et cap. in pr. — Ad Hor. (ad Prim. 4. Pss., P. D., L. br. Faciem meam) Ant., cap. et rel. in pr.

O. C. Missa pr. (omitt. Ps. Iudica me et Gloria Patri), sine Gl., 2. or. Eccl. vel pro Pp., Cr., Pf. de Cruce, Ben. Dom.

C. Th. In 2. Vp. a cap. in pr. — Ad Compl. Prec.

23 Viol. Fer. 2. **De ea**, simpl. — Off. fer. T. Pass. — Ad Ld. (2. loco) P. F. — Ad Prim. 4. Pss., cap. Pacem, P. F. ad omn. Hor., L. br. Faciem.

Def. Missa pr. sine Gl., 2. or. Eccl. vel pro Pp.,

Tract., Pf. de Cruce, or. sup. fidel., Ben. Dom.

Vp. (dx.) de seq. Off. fest. pr., com. fer. — Compl. Dom.

24. Alb. Fer. 3. **S. Gabrielis Archang.**, dxm. — Off. fest. pr. — 9. L. Hom. fer. eiusque com. in Ld.

Missa pr., 2. or. fer., Tract., Cr., Pf. de Cruce, UEFer.

Vel Missa de fer. (viol.) sine Gl., 2. or. S. Archang., Pf. de Cruce, or. sup. fidel., Ben. Dom.

Vp. (dx.) de seq. Off. fest. pr., com. fer. tant. — Compl. Dom. (dox. Jesu, tibi.. Qui natus... usq. ad Compl. diei seq. incl.).

25. † Alb. Fer. 4. **ANNUNTIATIO B.M.V.**, dx. 1. cl. — Off. fest. pr. — Ad Mat. in 3. N. Ant. 3. pr. Angelus Domini, 9. L. Hom. fer. eiusque com. in Ld. — Ad Prim. v. Qui natus.

O. C. Missa pr., 2. or. fer., Tract., Cr., Pf. B.M.V. Et te in Annuntiatione, UEFer. In 2. Vp. com. fer. — Compl. Dom.

Hodie prohib. Miss. priv. de fer., item Miss. Defunct. (etiam exsequialis) et Coll. pro re gravi imperatae.

O. C. **In Choro** — post Tertiam dicit. Missa de festo (alb.), unica or., Cr., Pf. B.M.V. (ut supra), UESJ.

Extra Chorum — post Nonam dicit. Missa de fer. (viol.) sine Gl., 2. or. Eccl. vel pro Pp., Tract., sine Cr., Pf. de Cruce., or. sup. fidel., Ben. Dom. (dicunt. Coll.).

Ubi una tant. habet. Missa convent., dicitur de festo, ut supra (prima).

26. **Viol. Fer. 5. De ea, simpl.** — Off. fer. T. Pass. — Ad Ld. (2. loco) P. F. — Ad Prim. 4. Pss., cap. Pacem, P. F. ad omn. Hor.

Missa pr. sine Gl., 2. or. Eccl. vel pro Pp., Pf. de Cruce, or. sup. fidel., Ben. Dom. Vp. (dx.) de seq. Off. fest. pr., com. S. Joannis Damasceni ECED. (Ant. O Doctor) et fer. — Compl. Dom. (dox. Jesu, tibi... Qui passus... usque ad Compl. diei seq.).

27. **Alb. Fer. 6. Septem Dolorum B. M. V., dxm.** — Off. fest. pr. — 9. L. Hom fer. — Ad Ld. com. S. Joannis Damasc. ECED. et fer. — Ad Prim. v. Qui passus. Missa pr., 2. or. S. ECED., 3. fer., Tract.,

Sequentia, Cr., Pf. B.M.V. Et te in Transfixione, UEFer.

Vel Missa de fer. (viol.) sine Gl., 2. or. Sept. Dol. B.M.V., 3. S. ECED., Tract., Pf. de Cruce, or. sup. fidel., Ben. Dom., UE Sept. Dol. B.M.V.

In 2. Vp. in pr., com. seq., S. ECED. et fer. — Compl. Dom.

- 28 Alb. Sabb. S. Joannis a Capistrano C. sdx. — Off. ord. (m.t.v.) — LL. 1. N. Beatus vir cum suis RR., 9. L. Hom. fer. eiusque com. in Ld. — Ad Prim. P. D. Missa pr., 2. or. fer., Tract., Pf. de Cruce, UEFer.

Vel Missa de fer. (viol.) sine Gl., 2. or. S. C., Pf. de Cruce, or. sup. fidel., Ben. Dom.

Vp. (sdx.) de seq. Dom., com. praec. — Ad Compl. Prec.

Crastina die post aspersionem aquae bened. more solito fit benedictio, distributio et Processio Palmarum, ut in Missali. Omissa hac bened. UE. Missae legitur de ipsa bened. (Cum appropinquasset) loco UESJ.

Crastina die et fer. 3. et 4. seq. Passio in Miss. solemn. legitur in cornu Epist. — In Miss. vero priv. in cornu Evang., sed ante verba Alte-

ra autem die in medio Altar. Sac. dicit
Munda cor meum et Iube et in fine
osculatur librum. — Ad Pass. et Evang. Miss.
tenentur hodie Palmae bened.

Sacerdotes, qui cras binas Missas legere debent,
ex privilegio S. Congr. Rituum de d. 2. Aug.
1923. in una Missa totam Passionem, in altera
tant. postremam partem Altera autem
die etc. praemissis Munda cor meum
etc. Sequentia S. Evangelii se-
cundum Matthaeum legere possunt.

29. † **Viol. DOM. IN PALMIS**, 1. cl., **De ea**,
sdx. — Off. in Ordin. T. Pass., in Psalt. et
in pr. — Ad Ld. (2. loco) Ant et cap. in
pr. — Ad Hor. (ad Prim. 4. Pss., P. D.)
Ant., cap. et rel. in pr.

O. C. Missa pr., sine Gl., unica or., Passio, Cr.,
Pf. de Cruce, Ben. Dom.

C. Th. In 2. Vp. a cap. in pr. — Ad Compl. Prec.

Hodie prohib. Missae Defunct. excepta exse-
quiali et Collectae etiam pro re gravi imper.

In Eccl., ubi una tant. Miss. habet., si fiat be-
nedict. Palm., prohib. quaelibet Miss. Defunct.
etiam exsequialis.

30. **Viol. Fer. 2. Maior Hebdom.**, privil. **De ea**,
simpl. — Off. fer. ut in Ordin. T. Pass.,
in Psalt. et in pr. — Ad Ld. (2. loco) Ant.
pr., cap. et rel. in Ordin. T. Pass., Ant. ad
Bened. pr., P. F. — Ad Hor. (ad Prim.

4. Pss., cap. *Pacem*) Ant. pr. e Ld., cap. et rel. in Ordin. T. Pass. P. F.

O. C. Missa pr. sine Gl., 2. or. Eccl. vel pro Pp., Tract., Pf. de Cruce, or. sup. fidel., Ben. Dom.

Vp. fer., P. F. — Ad Compl. Prec.

31. Viol. Fer. 3. **Maior. Hebdom.**, privil., **De ea**, simpl. — Off. fer. ut in Ordin. T. Pass., in Psalt. et in pr. — Ad Ld. (2. loco) Ant. pr., cap. et rel. in Ordin. T. Pass., Ant. ad Bened. pr., P. F. — Ad Hor. (ad Prim. 4. Pss., cap. *Pacem*). Ant. pr. e Ld., cap. et rel. in Ordin. T. Pass., P. F.

O. C. Missa pr. sine Gl., 2. or. Eccl. vel pro Pp., Passio, Pf. de Cruce, or. sup. fidel., Ben. Dom.

Vp. fer., P. F. — Ad Compl. Prec.

Eleemosynae ratione dispensationis a lege ieiunii (ultimis tribus mensibus) oblatae quamprimum ad Curiam Metropolitanam (per Decan.) transmittantur oportet.

APRILIS

1. Viol. Fer. 4. **Maior. Hebdom.,** -privil.,
De ea, sdx. — Off. fer. ut in Ordin. T.
 Pass., in Psalt. et in pr. — Ad Ld. (2. lo-
 co) Ant. pr., cap., et rel. ut in Ordin. T.
 Pass., Ant. ad Bened. pr., P. F. — Ad
 Hor. (ad Prim. 4. Pss., cap. Pacem)
 Ant pr. e Ld., cap. et rel. in Ordin. T. Pass.,
 P. F.
- O. C. Missa pr. sine Gl., 2. or. Eccl. vel pro Pp.,
 Tract., Passio, Pf. de Cruce, or. sup. fidel.,
 Ben. Dom.
- Vp. fer., P. F. — Ad Compl. Prec.; in fine
 Compl. dicit. adhuc Ant. final. Ave, Re-
 gina coelorum, quae seq. triduo
 omitt.

In Martyr. 1. loco: Coena Domini. (Tri-
 duo seq. Martyr. non legitur.).

In triduo sacro mortis Christi Matutinum Te-
 nebrarum anticip. ritu dupl., ut in Breviario.
 Dictis Pater, Ave et Credo incip. ab-
 solute ab Ant., et Hor. min. a Pss. — Or. Res-
 pice dicit. (in Choro) flex. genib. et in fine
 non addit. Pater nec aliud quidquam.

Si Mat. in privata recitatione a Ld. separetur.
 subiungitur or. Respice etc.; Ld. vero di-

ctis secreto *Pater* et *Ave* absolute a prima Ant. incipiuntur.

Cras auferatur aqua bened. e vasis ecclesiae.

Triduo Sacra vetantur Miss. votiv. Iuravit, Cogitationes, Adeamus. De S. Francisco de Paula C. hoc anno nihil fit.

2. Viol. in Off., Alb. in Missa. **Fer. 5. in Coena Domini**, privil., De ea, dx. 1. cl. — Off. pr. — Ad Ld. (2. loco) Ant. pr. — Ad Hor. Pss. de Dom. (ad Prim. ut in festis).
O. C. Missa pr. (omitt. Ps. Iudica et dox. Gloria Patri), Gl., unica or., Pf. de Cruce, Commun., Hanc igitur et Qui pridie pr., dicit. Agnus Dei, sed Pax non datur, Ite, missa est. Vp. pr. — Compl. pr. cum Pss. Dom.

Hodie celebratur unica Missa.

In oratoriis Regularium proprie dictis Missa legi potest, non vero in iis, quae ad Seminaria et ad Pias Communit. pertinent, nisi indultum adsit apostol.

Hodie ad Missam Crux altaris cooperiatur velo albo et process. — velo violaceo. Organum adhibetur usque ad Gloria in excelsis incl.

Infra Missam consecrantur tres sec. Rituale Pol. Hostiae: una sumitur ad sacrific. Missae complendum, altera sumenda est in crastina Missa Praesantificationum, tertia autem (praeter particulas reservatas qua viaticum infirmorum) re-

servatur exponenda in Sepulchro S. die Parasceves.

Fit communio totius Cleri; omnes igitur sacerdotes loci in stola alba sumunt Ss. Communionem infra Missam celebratam.

Finita Missa Ss. Communio non distribuitur fidelibus usque ad Sabb. S.; (qua viaticum deferatur ad infirmos in col. albo et sine camp.). Sumptis Speciebus Sacrament. celebrans (ante abluitionem digitorum) ponit utramque Hostiam consecratam in calicem praeparatum, qui et palla et patena (inversa) et velo albo cooperitur. Sacramentum remanet in medio altaris et post distributam Ss. Communionem adoratur in ulteriore Missa eo modo, quo Ssmum expositum. Ad initium Evang. S. Joannis (ult.) celebrans non signat altare, sed seipsum tant. (ratione SS. Host. in altari remanent.).

Post Missam fit Processio ad reponendum Ssmum, ut in Missali notat. Calix cum Hostiis consecratis defertur solemniter ad capellam vel altare praepar. et velis ac luminibus ornat., ubi (sine benedictione) Ssmum reponitur.

Tabernaculum, ubi Ssmum asservari solet, remaneat apertum ad monendos fideles, qui Ssmum adorare velint.

Post Vp. fit denudatio altarium sub Ant. Diviserunt et Ps. 21. Deus, Deus meus.

In Basilica Primatiali consecrantur hodie Olea SS., quibus acceptis pristina proiciantur combusta in piscinam.

Basil. Prim.: H. 9.: Missa Pontif.

Cras omitt. salutationes in Choro et post adorationem Crucis omnes ante eam transeuntes genuflectunt usque ad Nonam diei seq. incl.

3. **Nig. Fer. 6. in Parasceve** privil., **De ea,** dx. 1. cl. (ieiunium cum abstinentia) —
— Off. pr. — Ad Ld. (2. loco) Ant. pr. —
Ad Hor. Pss. de Dom. (ad Prim. ut in festis).

O. C. Missa Praesantificatorum ut in Missali.
Vp. pr. — Compl. pr. cum Pss. Dom.

Crux lignea praeparatur velo nigro cooperta.

Crucem solemniter detectam et ante altare collocatam adorat Celebrans depositis manipulo et calceamentis (casulam deposuit ante Crucem solemniter detegendam). Diaconus et Subdiaconus simili modo deponunt manipulum.

Qui accedunt (bini a dextra et sinistra parte) ad Crucem adorandam Celebrans, ministri, aliter utrumque genu flectunt. In adoratione Crucis deosculantur solummodo pedes Crucifixi.

Inde a finita adoratione omnes (etiam episcopus, canonici, celebrans) unum genu flectunt coram cruce transeuntes ante altare maius nec in accessu nec in recessu salutatur chorus.

Candelis in altari accensis post Crucis adorat. Celebrans solemniter in processione indutus velo humer. sub baldachino defert Ssmum (velum calicis album) ad altare maius; interea chorus cantat hymnum Vexilla.

In liturgia Praesantificatorum thus non benedic. ad incensandam Crucem et altar. nec incensetur ipse Celebrans. Ante et post incens. genuflexio.

In lavand. manib. nihil dicitur nec quiquam respondetur ad *Orate fratres*.

Cantatur embolismus post *Pater noster* per modum orat. in tono fer.

Ssmum deferitur (ex usu nostro) sine benedict. ad S. Sepulchrum et remanet ibi expositum, sed velatum.

De S. Isidoro ECED. hoc anno nihil fit.

- 4 Viol. in Off., Alb. in Missa. **Sabbatum Sanctum**, privil. **De eo**, dx. 1. cl. — Off. pr. — Ad Ld. Ant. pr., Pss. de Sabb. (2. loco) Cant. *Ego dixi* e Ld. fer. 3. (2. loco) — Ad Hor. Pss. de Dom. (ad Prim. ut in festis).

O. C. Missa pr. cum Prophetiis et Litaniis, Ps. *Iudica* et *Gloria Patri*, Gl., unica or., sine Cr., Pf. Pasch. (in hac potissimum nocte), Commun. et *Hanc igitur* pr., sine *Agnus Dei*, *Pax* non datur. — Loco Postcomm. cant. Vp. ut in Missali, *Ite Missa est*, cum dupl. *Alleluja*. — Extra Missam Vp. dicunt. ut in Breviar. in pr. — Compl. in pr., Pss. de Dom.

Ad bened. ignem et grana incensi Celebr. induitur amictu, alba, cingulo, stola et pluviali viol.;

tam Celebr. quam ministri (in planet. plic. viol.) sine manipulis.

Infra cant. Exsultet infinguntur Cereo in modum Crucis grana incensi; cum accendatur Cereus, accenduntur paulo post lampades Eccl. Cereus pasch. accenditur in Miss. et Vp. solemn. infra tres dies Paschae, Sabb. in Albis, et in Dominicis usque ad Ascensionem D., potest accendi ex usu in aliis sollemnitatibus, minime vero in Miss. Rogat. nec in iis, quibus inhaeret character poenitentiae.

Ad Prophetias et Orat. assumuntur a Celebr. (deposito pluviali) casula, manip. et a ministris paramenta viol.

Praefatio in bened. Fontis cantatur iunctis manibus.

Aqua bened. distribuitur fidelibus ea, in quam nondum oleum catech. nec chrisma infusa sunt; in hunc finem expedit praeparare duplicem fontem: unum aquae bened. (in usum fidelium), alterum aquae baptismalis (permixtae oleis s.). Si in eccl. paroch. olea s. nova nondum sunt accepta, bened. Fontis baptism. perficitur oleis s. pristinis.

Litaniae cantantur in via a fonte baptism. ad altare; si caeremonia bened. omissa fuit. Litaniae omnes cantant. ante altare. Ad Peccatores te rogamus assumuntur paramenta alba ad Missam celebr.

Ad Gloria in excelsis pulsantur companae et organa. Denudantur imagines in ecclesia velatae.

Evang. cant. more solito, sed sine lumin.

In Pf. pasch. adhib. Sabb. S. verba in hac potissimum nocte, quia Missa est vigiliae; alias dicunt, verba in hac potissimum die. Vp. in choro cantant, loco Postcommunio; extra chorum dictis Pater noster et Ave inchoantur absolute ab Ant. triplicis Alleluja.

Duplex Alleluja adicitur abhinc usque ad Sabb. in Albis tam ad Ite Missa est, quam ad Benedicamus Domino in Ld. et Vp. (minime vero in alijs Horis). Ant. Regina coeli temp. pasch. a Compl. Sabb. S. usque ad Nonam Sabb. post Pent. incl. absolv. stando in honorem Resurr. D.N.J.C.; dicitur etiam loco „Angelus Domini“.

Licet intra et post Miss. Sabb. S. fidelibus Ss. Eucharistiam distribuere. In administr. Ss. Euchar. extra Miss. Temp. Pasch. ad Ant. O Sacrum et ad v. Panem de coelo adicitur Alleluja; or. Spiritum nobis, Domine etc.; Omitt. Alleluja, si Ss. Euchar. administr. in col. nigro.

Sabbato S. bened. domorum et esculentorum. Ad aspersionem aquae bened. Temp. Pasch. Ant. Vidi aquam.

INCIPIT TEMPUS PASCHALE.

De S. Vincentio Ferrerio C. hoc anno nihil fit. Collectas pro S. Sepulchro Rev. Rectores ecclesiarum, statim ac eas collegerint, transmittere tenentur unusquisque proprio Decano, qui eas deinde Curiae Metropolitanae Gnesnensi remittat indicans parocchiam, ex qua proveniunt et finem, ad quem destinatae sunt.

5. † Alb. **DOMINICA RESURRECTIONIS**

D.N.J.C., dx. 1. cl. cum Oct. privil. 1. ord.
 — Off. fest. pr. — Ad Ld. (Ant. pr., ad
 Ben. Dom. duo Alleluja hodie et
 per Oct.) et Hor. omitt. cap. etc., sed eorum
 loco dicit. Haec dies in pr. (ad Prim.
 Pss. ut in festis.).

O. C. Missa pr., Sequentia, Cr., Pf. Pasch. (per
 C.Th. Oct. in hac potissimum die),
 Commun. et Hanc igitur pr.,
 Ite, Missa est, alleluja, alle-
 luja (per Oct.).

In 2. Vp. pr. ad Ben. Dom. duo alle-
 luja (per Oct.). — Compl. in pr.

Hodie prohib. Miss. in Orat. priv.: item prohib.
 Miss. Defunct. (etiam exsequialis). Sed adverte:
 a fer. 2. usque ad Dom. in Albis incl. prohib.
 Miss. Defunct. excepta exsequiali, quae permitt.
 omnibus diebus, etiam cras et fer. 3.

Item hodie prohib. Collectae pro re gravi imper.
 etiam in dx. 1. cl.

Quae in festo Resurrectionis sunt Missae propria,
 ea observantur usque ad Sabb. in Albis incl.

Ante Matut. vel pridie hora serotina vel hora
 cons. Sepulchrum S. solemniter aperitur sec. ru-
 bricas novi Rit. nostri. — Processio cum Sanc-
 tissimo et cruce process. cum pendent. stola
 rubr. col. et imag. Resurrect., Respons. Cum

Rex Glorïae. — Ante alt. Ant. Surrexit (ter repet.), v. et or. ex Ritual. — Figuræ Christi colloc. in alt., modo Ssmum reponitur.

Basil. Prim.: H. 10, 15 Missa Pontif.

**CRAS MANE APERITUR SOLEMNITAS
NUPTIARUM.**

Cras facienda est infra omnes Miss. collecta pro Universitate Cathol. Lublin., quam Rev. Rectores ecclesiarum, statim ac eam collegerint, transmittere tenentur unusquisque immediate ad Cath. Universitatem Lublinensem.

6. † Alb. **FER. 2. INFRA OCT. PASCHAE**,
dx. 1. cl. — Off. ut in festo et in pr.
O. C. Missa pr., Sequentia, Cr., etc. ut in festo.
Vp. ut in festo et in pr. — Compl. ut in festo.

Hodie et cras prohib. Coll. etiam pro re gravi imper.

7. † Alb. Fer. 3. **Infra Oct. Pasch.**, dx. 1. cl.
— Off. ut in festo et in pr.
O. C. Missa pr., Sequent., Cr., Pf. etc. ut in festo.
Vp. ut in festo et in pr. — Compl. ut in festo.
8. Alb. Fer. 4. **Infra Oct. Pasch.**, sdx. —
Off. ut in festo et in pr.

- O. C. Missa pr., 2. or. Eccl. vel pro Pp., Sequent.,
Cr., Pf. etc. ut in festo.
Vp. ut in festo et in pr. — Compl. ut in
festio.
9. Alb. Fer. 5. **Infra Oct. Pasch.**, s d x. —
Off. ut in festo et in pr.
- O. C. Missa pr., 2. or. Eccl. vel pro Pp., Sequent.,
Cr., Pf. etc. ut in festo.
Vp. ut in festo et in pr. — Compl. ut in
festio.
10. Alb. Fer. 6. **Infra Oct. Pasch.**, s d x. —
Off. ut in festo et in pr.
- O. C. Missa pr., 2. or. Eccl. vel pro Pp., Sequent.,
Cr., Pf. etc. ut in festo.
Vp. ut in festo et in pr., com. S. Leonis I
PCED (Ant. O Doctor, or. Gregem).
Compl. ut in festo.
11. Alb. **Sabb. in Albis**, s d x. — Off. ut in
festio et in pr. — Ad Ld. com. S. Leonis I
PCED. (or. Gregem).
- O. C. Missa pr., 2. or. S. PCED. (Gregem),
Sequent., Cr., Pf. etc. ut in festo.
Vp. (dx.) de seq. Dom., Pss. de Sabb. sub
unica Ant. Alleluja, cap. pr., Hymn.
Ad regias, v. Mane, Ant. ad

Magn. et or. pr., com. S. Leonis I PCED.
(Ant. O Doctor, or. Gregem), ad
Ben. Dom. omitt. Alleluja et sic
deinceps. — Compl. de Sabb.

Ab his Vp. usque ad Non. in Vigilia Ascensio-
nis incl. in fine Hymn. dox. Deo Patri...
Et Filio, qui a mortuis... et a crasti-
na die v. in R. br. Qui surrexisti
a mortuis, etiam in festis Sanctorum, nisi
alit. notet.

TEMPORE PASCH. HAEC SERVENTUR:

1. In festis Ss. App. et Mm. habetur Comm. pr.
2. In aliis festis addit. Alleluja ad Invit.,
Ant., v. et R. Nocturnorum, nisi iam habeant;
et addit. duplex Alleluja in R. br. Hor.
minor. et Compl.
3. In quolibet Nocturno Pss. dicunt. sub unica
Ant., quae in Off. de Psalt. erit Alleluja,
in Off. vero festiv. pr. vel de Comm. erit,
quae est 1. Ant. cuiuslibet Noct.
4. In Off. ferial. vel fest. simpl. ad Mat. Pss.
dicunt. sub unica Ant. Alleluja.
5. Item in Off. ord. vel ferial. Pss. ad Hor. di-
cunt. sub unica Ant. Alleluja.
6. Loco Suffr. Sanct. dicit. Com. de Cruce, ut in
Ordin.
7. In Miss. addant. duo Alleluja ad In-
troit. et unum ad Offert. et ad Commun., nisi
iam habeant; loco Gradual. dicit. v. T. P.

12. † Alb. **DOM. IN ALBIS**, In Oct. Paschae,
 1. cl. **De ea**, dxm. — Off. ut in Psalt. et
 in pr. — Ad Mat. Invit. Surrexit,
 Hymn. Rex sempiternae, LL. et RR.
 pr. — Ad Ld. et Hor. Ant. Alleluja et
 Pss. de Dom. rel., in Ordin. T. P., cap., Ant.
 ad Bened. et or. pr. — Ad Prim. Pss.
 Confitemini, Beati, Retribue,
 L. br. Si consurrexistis.

O. C. Missa pr., Cr., Pf. Pasch. (in hoc po-
 tissimum) usq. ad Vig. Ascens. D.
 incl., nisi alit. not., Ite, Missa est
 sine Alleluja.

In 2. Vp. (dx.) com. seq.

13. Rub. Fer. 2. **S. Hermenegildi M.**, sdx.
 — Off. ord. — Ad Mat. Hymn. pr. Rega-
 li solio, LL. 3. N. de Comm. un. M. extra
 T. P. cum RR. T. P. — Ad Ld. Hymn. pr.
 Nullis te genitor, com. de Cruce
 — Ad Prim. P. D.

Vot. Missa Protexisti, or. pr., 2. or. B.M.V.,
 Def. 3. Eccl. vel pro Pp., Evang. e Missa Sta-
 tuit, (pro un. M. extra T. P.).

Vp. (dx.) de seq., com. praec. ac Ss. Tibur-
 tii et Soc. Mm. (Ant. Filiae Jerusa-
 lem, v. Lux perpetua).

14. Rub. Fer. 3. **S. Justini M.**, dx. — Off. ord. — 9. L. Ss. Tiburtii et Soc. Mm. eorumque com. in Ld. (Ant. Lux perpetua, v. Sancti et iusti).
Missa pr., 2. or. Ss. Mm.
In 2. Vp. nulla com.
15. Alb. Fer. 4. **De ea**, simpl. — Off. fer. T. P., Te Deum. — Ad Ld. com. de Cruce. — Ad Prim. cap. Regi, P. D.
Vot. Missa Dom. praec., Gl., 2. or. B. M. V., 3.
Def. Eccl. vel pro Pp.
Vp. fer., or. Dom. praec., com. de Cruce. — Ad Compl. Prec.
16. Alb. Fer. 5. **De ea**, simpl. — Off. fer. T. P. Te Deum. — Ad Ld. com. de Cruce. — Ad Prim. cap. Regi, P. D.
Vot. Missa Dom. praec., Gl., 2. or. B. M. V., 3.
Def. Eccl. vel pro Pp.
Vp. (simpl.) de seq. (or. Gregem), com. de Cruce. — Ad Compl. Prec.
17. Rub. Fer. 6. **S. Aniceti PM.**, simpl. — Off. ord. per mod. un. Noct., Te Deum. — Ad Ld. com. de Cruce. — Ad Prim. P. D.
Vot. Missa Si diligis me, 2. or. B.M.V., 3.
Def. Eccl. vel pro Pp., Pf. App.

Vp. (simpl.) de seq., com. de Cruce. — Ad Compl. Prec. (dox. Jesu, tibi... Qui natus... usq. ad Non. diei seq. incl.).

18. Alb. Sabb. **De S. Maria in Sabbato**, simpl. — Off. ord. per mod. un. Noct., — ut in Psalt. et in pr. — 3. L. Porta haec, Te Deum. — Ad Ld. com. de Cruce. — Ad Prim. v. **Qui natus**, P. D.
 Vot. Missa Salve IV, Gl., 2. or. Spirit. S., 3.
 Def. Eccl. vel pro Pp., Pf. B.M.V. Et te in Veneratione.

Vp. (sdx.) de seq. Dom., com. de Cruce. — Ad Compl. Prec.

19. † Alb. **DOM. 2. POST. PASCH.**, De ea, sdx. — Off. in Psalt. et in pr. — Ad Ld. com. de Cruce. — Ad Prim. P. D.
 O.C. Missa pr., 2. or. B.M.V., 3. Eccl. vel pro Pp., Cr., Pf. Pasch.
 In 2. Vp. com. de Cruce. — Ad Compl. Prec.

20. Alb. Fer. 2. **De ea**, simpl. — Off. fer. T. P., Te Deum. — Ad Ld. com. de Cruce. — Ad Prim. cap. Regi, P. D.
 Vot. Missa Dom. praec., Gl., 2. or. B. M. V., 3.
 Def. Eccl. vel pro Pp.
 Vp. (dx.) de seq. (Ant. O Doctor).

21. Alb. Fer. 3. **S. Anselmi ECED.**, dx. —
Off. ord.
Missa In medio, Cr.
Vp. (dx.) de seq. sine com. — Compl. Dom.
22. Alb. Fer. 4. **SOLEMNITAS S. JOSEPH,**
Sponsi B.M.V., Conf. et Eccl. Univ. Patroni,
dx. 1. cl. cum Oct. comm. — Off. fest. pr.
— Ad Ld. com. Ss. Soteris et Caii Pp. Mm.
(or. Gregem — num. plur.).
- O.C. Missa pr., 2. or. (in priv. tant.) Ss. Pp.
Mm. (Gregem — num. plur.), Cr., Pf.
pr.
In 2. Vp. com. S. Adalberti EM. (Propr.
Pol.). — Compl. Dom.

Hodie prohib. Miss. Defunct. etiam exseq. et
Coll. etiam pro re gravi imperatae.

23. + Rub. Fer. 5. **S. ADALBERTI EM., Patroni**
Principalis Archidioec. Gnesnen. (Propr.
Pol.), dx. 1. cl. cum Oct. comm. — Ad
Ld. com. S. Georgii M.
- O.C. Missa pr., 2. or. (in priv. tant.) S. M., Cr.
(per Oct.), Pf. Oct. S. Joseph.
In 2. Vp. com. seq. — Compl. Dom.

Hodie prohib. Miss. Defunct. excepta exseq. et
Coll. etiam pro re gravi imper. — Solemnitas

externa S. Adalberti EM. Dom. seq. celebrabitur.

24. **Rub. Fer. 6. S. Fidelis a Sigmaringa, M., dx. — Off. ord. — Ad Ld. com. Oct. S. Joseph et S. Adalberti EM.**

Missa **Protexisti**, or. pr., 2. or. Oct. S. Joseph, 3. Oct. S. EM., Cr., Pf. S. Joseph. Vp. (dx.) de seq. ut in Comm. T. P., com. praec. — Compl. Dom.

Cras, qui non intersunt Process., ex praecepto dicunt Litanias SS. (quae non anticip. nec duplic. in priv. recit.), cum precibus et orationibus.

25. **Rub. Sabb. Litaniae maiores. — S. Marci Evang., dx. 2. cl. — Off. fest. ut in pr. — LL. 1. N. Et factum est de Comm. Evang. extra T. P. cum RR. T. P. — Ad Ld. dicunt. Litaniae Oo. Ss.**

O. C. Missa pr., 2. or. Rogat., Cr., Pf. App.
In 2. Vp. com. Dom. ac Ss. Cleti et Marcelini Pp. Mm. (or. **Gregem** — num. plur.) — Compl. Dom.

Missae convent., ubi fit Processio: post Tertiam — Missa de festo sine com. Rogat.; post Processionem — Missa de Rogat. (vfol.) ut in Missali ante Miss. Vigil. Ascens. (cum Cereo pasch. ~~matineto~~), sine Gl., 2. or. B.M.V., 3. Eccl. vel

pro Pp., dicunt. Coll., sine Cr., Pf. Pasch. (in tono feriali), B e n. D o m.

Si vero **unica** hab. Missa et **fit** Processio dicit. Miss. convent. de Rogat. — post Processionem (viol.), sine Gl., 2. or. S. Marci, sine Coll. et sine Cr., Pf. Pasch. B e n. D o m. — Si vero **non** fit Processio, haec unica Miss. convent. dicit. ut notet. supra, de festo.

Etiam in ecclesiis, ubi **non adest obligatio Chori**, si fiat Processio, dicenda est eadem Miss. de Rogat., quae nisi habeat. Missa de festo in cantu, dici debet eodem modo ac ubi unica Miss. convent. habet., ut supra.

Si tandem fest. S. Marci est Titulus Eccl. vel Patron. loci, etiam si fiat Processio (et unica tant. habeat. Miss.), dici debet haec Missa de festo cum 2. or. Rogat., Cr., Pf. App.

Hodie prohib Miss. Defunct. excepta exseq., quae tamen prohib., si fiat Processio et unus tant. adsit sacerdos.

26. † **Alb. DOM. 3. POST PASCH., De ea., s d x.**
— Off. in Psalt. et in pr. — Ad Ld. com.
Ss. Cleti* et Marcellini Pp. Mm., Oct. S. Joseph et Oct. S. EM.

O.C. Missa pr., 2. or. Ss. Cleti* et Marcellini, Pp. Mm., 3. Oct. S. Joseph, 4. Oct. S. EM., Cr., Pf. Pasch.

In 2. Vp. com. seq. (Ant. O Doctor),

Ss. Cletj et Marcellini, Oct. S. Joseph et Oct. S. EM.

In Basilica Primatiali: De solemnitate translata S. Adalberti EM. permitt. una Missa solemn. vel saltem cantata et una Missa lecta, 2. or. Dom., Cr., Pf. Pasch., UEDom.

27. Alb. Fer. 2. **S. Petri Canisii CED.**, dx. — Off. ord. (m.t.v.) — Ad Ld. com. Oct. S. Joseph et Oct. S. EM.

Missa In medio, or. pr., 2. or. Oct. S. Joseph, 3. Oct. S. EM., Cr., Pf. S. Joseph. Vp. a cap. de seq. (m. t. v.) com. praec. (Ant. O Doctor), Oct. S. Joseph, Oct. S. EM. et S. Vitalis M.

28. Alb. Fer. 3. **S. Pauli a Cruce C.**, dx. — Off. ord. (m.t.v.) — 9. L. S. Vitalis M. — Ad Ld. com. Oct. S. Joseph, Oct. S. EM. et S. Vitalis M.

O.C. Missa pr., 2. or. Oct. S. Joseph, 3. Oct. S. EM., 4. S. M., Cr., Pf. S. Joseph. Vp. (dx.) de seq. (ut in 1. Vp. festi) com. praec., S. Petri M., Oct. S. EM.

29. Alb. Fer. 4. **Octava Solemn. S. Joseph**, dxm. — Off. ord. — 9. L. S. Petri M. — Ad Ld. com. S. M. et Oct. S. EM.

Missa de festo, 2. or. S. M., 3. Oct. S. EM.,
Cr., Pf. pr. (S. Joseph).

In 2. Vp. com. seq. (e 1. Vp. festi), S. Pe-
tri et S. Catharinae Senensis V.

30. Rub. Fer. 5. Octava S. Adalberti EM.,
dxm. — Off. ord. — 9. L. S. Catharinae
Sen. V. eiusque com. in Ld.

Missa de festo, 2. or. S. V., Cr., Pf. Pasch.
Vp. (dx.) de seq. in pr., com. praec. et S.
Catharinae V. — Compl. Dom.

MAIUS

1. † Rub. Fer. 6. Ss. **Philippi* et Jacobi* App.**,
dx. 2. cl. — Off. fest in Comm. App. T. P.
et in pr. — LL. 1. N. Incipit Epist. b.
Jacobi Apost. (e Dom. 4. p. Pasch.)
cum RR. de Comm., rel. in pr.
- O. C. Missa pr., Cr., Pf. App.
In 2. Vp. com. seq. (Ant. O Doctor).
— Compl. Dom.
- Hodie prohib. Miss. Defunct. excepta exseq.
Hodie, ubi pia exercitia in honorem Ssmi Cordis
Jesu mane peraguntur, permitt. unica Miss. vo-
O. C. tiv. eiusdem Ssmi Cordis Cogitationes
(alb.), Gl., 2. or. Ss. App.*, Cr., Offert. pr. T.
P., Pf. pr. (Ssmi Cord. J.), Comm. pr. T. P.,
UE Ss. App.
- Cras, ubi peculiaria exercitia devotionis erga
Immac. Cor B.M.V. mane peraguntur, permitt.
unica Miss. votiv. eiusdem Immac. Cordis Ade-
O. C. amus (alb.), Gl., unica or., Cr., Pf., B.M.V.
Et te in Veneratione.
2. Alb. Sabb. S. **Athanasii ECED.**, dx. —
Off. ord.
Missa pr., Cr.
Vp. (dx.) de seq. (Propr. Pol.), com. praec.
(Ant. O Doctor) et Dom. — Compl.

Dom. (dox. Jesu, tibi... Qui natus... usq. ad Non. diei seq. incl.).

3. † Alb. DOM. 4. POST. PASCH. — **B. MARIAE VIRG.**, dx. 2. cl. — Off. fest. pr. (Propr. Pol.). — 9. L. Hom. Dom. — Ad Ld. com. Dom. ac Ss. Alexandri* Pp. et Soc. Mm. — Ad Prim. v. Qui natus.
- O.C. Missa pr., 2. or. Dom., 3. (in priv. tant.) Ss. Mm.*, Cr., Pf. B.M.V. Et te in Festivitate, UEDom.
Vp. (dx.) de seq. Off. fest. pr., com. praec., Dom. et S. Monicae Vid.
4. † Rub. Fer. 2. **Inventio S. Crucis**, dx. 2. cl. — Off. fest. pr. — 9. L. S. Monicae Vid. eiusque com. in Ld.
- O.C. Missa pr., 2. or. S. Vid., Cr. Pf. de Cruce. In 2. Vp. com. seq., or. pr., et S. Monicae. — Compl. Dom.

Hodie prohib. Miss. Defunct. excepta exseq.

5. Alb. Fer. 3. **S. Pii V. PC.**, dx. — Off. ord. (m.t.v.) — LL. 1. N. Incipit Epist. b. Jacobi Apost. (e Dom. 4. p. Pasch.) cum suis RR., LL. 3. N. de Comm. Summ. Pontif.

Missa Si diligis me, or. pr.

Vp. (dx.) de seq. Off. fest., com. praec.
(Ant. Dum esset). — Compl. Dom.

6. Rub. Fer. 4. **S. Joannis* Ap., et Evang. ante Portam Latinam**, d x m. — Off. fest. ut in Comm. App. T. P. et in pr. — LL. 1. N. Inicipit Epist. I. b. Joannis Ap. (e Dom. infr. Oct. Ascens.) cum RR. de Comm. App. T. P.

Missa pr., Cr., Pf. App.

In 2. Vp. nulla com. — Compl. Dom.

O. C. Cras, ubi peculiaria exercitia pietatis pro Cleri sanctificatione mane peraguntur, permitt. unica Miss. votiv. D.N.J.C. Summi et Aeterni Sacerrotis Iuravit (alb.), Gl., unica or., Cr., Pf. de Cruce.

7. Alb. Fer. 5. **De ea**, simpl. — Off. fer. T. P., Te Deum — Ad Ld. com. de Cruce. — Ad Prim. cap. Regi, P. D.

Missa Dom. praec., Gl., 2. or. B. M. V., 3.

Eccl. vel pro Pp., sine Cr., Pf. Pasch.

Vp. (dx.) de seq. Off. fest. (Propr. Pol.). — Compl. Dom.

Hodie prohib. Miss. priv. votiv. et quotid. Defunct. ob Miss. Dom. praec. impeditam.

In Choro dici debet Missa de Dom. praec. imped.

8. Rub. Fer. 6. **S. STANISLAI EM.**, d x. 1. cl. cum Oct. comm. (Propr. Pol.). — Off. fest. de Comm. un. Mart. T. P. et in pr. — Ad Ld. com. Appar. S. Michaëlis Archang. O. C. Missa pr., 2. or. (in priv. tant.) Appar. S. Michaëlis Archang., Cr., (per. Oct.), UE Appar. S. Michaëlis Arch. (in priv. tant.). In 2. Vp. com. seq. (Ant. O Doctor). — Compl. Dom.

Hodie prohib. Miss. Defunct. excepta exseq. et Coll. etiam pro re gravi imper.

9. Alb. Sabb. **S. Gregorii Nazianzeni ECED.**, d x. — Off. ord. — Ad Ld. com. Oct. S. EM. Missa In medio, 2. or. Oct. S. EM., Epist. Iustus, Cr. Vp. (sdx.) de seq. Dom., com. praec. (Ant. O Doctor), S. Antonini EC., Oct. S. EM. ac Ss. Gordiani et Epimachi Mm.
10. † Alb. **DOM. 5. POST PASCH.**, De ea, s d x. — Off. in Psalt. et in pr. — Ad Ld. com. S. Antonini EC., Oct. S. EM. ac Ss. Gordiani et Epimachi Mm.

O. C. Missa pr., 2. or. S. EC., 3. Oct. S. EM.,
4. Ss. Mm., Cr., Pf. Pasch.
In 2. Vp. com. S. Antonini et Oct. S. EM.
(e 1. Vp. festi).

11. Rub. Fer. 2. Rogat. — Litan. minor. —
De 4. die infr. Oct. S. Stanislai EM., sdx.
— Off. ord. — LL. 1. N. A Mileto de
Comm. un. M. cun RR. pro T. P., 9. L.
Hom. fer. eiusque com. in Ld. — Dicunt.
Litan. Oo. Ss.

Missa de festo, 2. or. Rogat., 3. B.M.V., Cr.,
UEFer.

Vel Missa pr. de Rogat. (viol.), sine Gl.,
2. Oct. S. EM., 3. B. M. V., sine Cr., Pf.
Pasch., Ben. Dom.

Vp. (sdx.) de seq., com. praec.

Qui Processioni non intersunt, tenentur fer. 2.,
3. et 4. seq. recitare Litanias Oo. Ss., quae non
duplicantur nec possunt anticipari.

Fer. 2., 3. et 4. seq., ubi fit Processio et una
tant. habetur Missa prohib. omn. Missae votiv.
et Defunct. otiam exeq.

In Choro post Processionem, vel si Processio
non fiat, — post Nonam dicit. Missa pr. de Ro-
gat. (viol.), sine Gl., 2. or. B.M.V., 3. Eccl. vel
pro Pp., sine Cr., Pf. Pasch., Ben. Dom.

Extra Chorum — post Tertiam dicit. Missa de

festo (rub.), 2. or. B.M.V., 3. Eccl. vel pro Pp., Cr., Pf. comm.

Ubi una habet. Missa convent. dicit. Miss. de Rogat., ut supra (secunda), quae, si fiat Processio, dicit. post Processionem, si vero Processio non fiat, — post Nonam.

Etiam in ecclesiis, ubi non adest obligatio Chori, si ibi fiat Processio, dicenda est eadem Missa de Rogat., quae, nisi Missa de festo sit in cantu, dicitur ac ubi unica Missa convent. habetur ut supra.

12. Rub. Fer. 3. Rogat. (de qua nihil in Off.) — Litan, minor. — Ss. Nerei, Achillei et Soc. Mm., s dx. — Off. ord. — LL. 1. N. cum suis RR. de Scr. occ. — Ad Ld. com. Oct. S. EM. — Dicunt. Litan. Oo. Ss.

O.C. Missa pr., 2. or. Oct. S. EM., 3. Rogat., Vot. 4. Deus omnium fidelium e Def. Missa Sacerdotes (in Annivers. Elect. et Consecr. Episcopi), Cr.

O.C. Vel Missa de Rogat. (viol.), sine Gl., 2. or. Ss. Mm., 3. Oct. S. EM., 4. Deus omnium fidelium e Missa Sacerdotes (ut supra), sine Cr., Pf. Pasch., Ben. Dom.

Vp. (dx.) de seq., com. praec. et Oct. S. Em,

Hodie anniversarium consecrationis **Excellentissimi Ordinarii nostri Stephani**, qua de causa in omnibus Missis (quae non sunt Defunct.) addit. (ult. loco) or. **Deus omnium fidelium** e Missa **Sacerdotes** et inclinetur caput ad nomen **Eppei** tam in orat., quam in Canone Missae.

Basil. Primat.: MC. (De Anniversario Eppei, Gl., unica or., Cr., Pasch.).

Missa convent., si non fit Processio, dicit., ut notat. supra.

Ubi fit Processio dicit. post Processionem in Choro Missa de Rogat. (viol.), sine Gl., 2. or. B.M.V., 3 Eccl. vel pro Pp., 4. in anniv. Eppei. sine Cr., Pf. Pasch., Ben. Dom.

Extra Chorum — post Tertiam dicit. Missa de festo (rub.), 2. or. Oct. S. EM., 3. in annivers. Eppei, Cr., Pf. comm.

Si vero una habetur Missa convent. et fit Processio, dicit. post Processionem Miss. de Rogat., ut supra (secunda).

Etiam in ecclesiis, ubi non adest obligatio Chori, si ibi fiat Processio, dicenda est eadem Missa de Rogat; quae nisi Missa de festo sit in cantu, dicitur ac ubi unica Missa convent. habetur ut supra.

13. Alb. Fer. 4. Rogat. (de qua nihil in Off.) — Litan. minor. — Vigilia Ascensionis. — **S. Roberti Bellarmino ECED.**, dx. — Off. ord. — LL. 1. N. Sapientiam cum RR. pro Doct. Pont., 9, L. Hom. Vig. — Ad

Ld. com. Oct. S. EM. et Vig. — Dicunt. Litan. Oo. Ss.

O. C. Missa pr., 2. or. Oct. S. EM., 3. Vig., 4. Rogat., Cr., UEVig.

O. C. Vel Missa Vig. (alb.), Gl., 2. or. S. ECED., 3. Oct. S. EM., 4. Rogat., sine Cr., Ite, missa est., UESJ.

O. C. Vel Missa de Rogat. (viol.), sine Gl., 2. or. S. ECED., 3. Oct. S. EM., 4. Vig., Ben. Dom., UEVig.

Vp. (dx.) de seq. Off. fest., nulla com. — Compl. Dom. (dox. Jesu, tibi... Qui victor... usq. ad Non. Vig. Pentec. incl.).

Ubi adest obligatio Chori et fit Processio, dicunt.:

extra Chorum — post Tertiam Missa de festo (alb.), 2. or. Oct. S. EM., dicunt. Coll., Cr., Pf. comm.;

extra Chorum — post Sextam Missa Vig. (alb.), Gl., 2. or. B.M.V., 3. Eccl. vel pro Pp., dicunt. Coll., sine Cr., Pf. Pasch., Ite missa est; in Choro — post Processionem Missa de Rogat. (viol.), sine Gl., 2. or. B.M.V., 3. Eccl. vel pro Pp., dicunt. Coll., sine Cr., Pf. Pasch., Ben. Dom.

Si non fit Processio, dicunt.:

extra Chorum — post Tertiam Missa de festo (alb.), 2. or. Oct., dicunt. Coll., Cr., Pf. comm. in Choro — post Sextam Missa Vig. (alb.), Gl.,

2. or. Rogat., 3. B.M.V., dicunt. Coll., sine Cr., Pf. Pasch., Ite, missa est.

O. C. Ubi unica habetur Missa convent. et fit Processio, dicit. Miss. de Rogat. (viol.), sine Gl., 2. or. S. ECED., 3. Oct. S. EM., 4. Vig., sine Cr., Pf. Pasch., Ben. Dom., UEVig.

O. C. Ubi vero unica Missa convent. habetur et non fit Processio, dicit. — post Sextam Missa Vig. (alb.), Gl., 2. or. S. ECED., 3. Oct. S. EM., 4. Rogat., sine Cr., Pf. Pasch., Ite missa est.

Etiam in ecclesiis, ubi non adest obligatio Chori, si ibi fiat Processio, dicenda est eadem Missa de Rogat., quae, nisi Missa de festo sit in cantu, dicitur ac ubi unica Missa convent. habetur ut supra.

De S. Bonifatio M. hoc anno nihil fit.

14. † Alb. Fer. 5. **ASCENSIO DOMINI**, dx. 1. cl. cum Oct. privil. 3. ord. — Off. fest. pr. — Ad Prim. v. Qui scandis... usq. ad Vig. Pent. incl.

O. C. Missa pr., Cr., Pf. et Commun. pr. (per. Oct.).

In 2. Vp. com. seq. (ut in 1. Vp. festi). — Compl. Dom.

Processio cum Statione ex rituali nostro.

Post Missam principalem Imago Salvatoris et Crux ex altari deferuntur ad sacristiam, item Cereus Pasch. (post Evang. Miss. princip. extinguendus).

Hodie prohib. Miss. Defunct., etiam exseq.,
 Miss. in Orat. priv. et Collectae pro re gravi im-
 per. etiam in dx. 1. cl.
 Infra Oct. Ascensionis prohib. omn. Miss. de
 Requite praeter exseq. etiam absente corpore.
 Item prohib. Miss. votiv. priv. etiam cantat.,
 non tamen Miss. pro Sponso et Sponsa.
 Cras in omnibus curialibus templis incipit no-
 vendialis supplicatio ad Spiritum Sanctum iuxta
 Litt. encycl. Leonis Pp. XIII. 9. Maii 1897. ac
 decr. S.R.C. 18. Apr. 1902. et 8. Iun. 1911.
 Basil. Prim.: H. 10, 15 Missa Pontif.

15. Rub. Fer. 6. **Octava S. Stanislai EM.**,
 dxm. — Off. ord. — 9. L. S. Joannis de la
 Salle C. — Ad Ld. com. S. C. et Oct. As-
 cens. D. — Ad Prim. v. Qui scandis.
 O. C. Missa de festo, 2. or. S. C., 3. Oct., Cr., Pf.
 et Commun. Oct. Ascens. D.
 In 2. Vp. com. seq. (Propr. Pol.), S. Joan-
 nis B. de la Salle, S. Ubaldi EC. et Oct.
 Ascens. D.
16. Rub. Sabb. S. Andreae M. (Propr. Pol.),
 dx. — Off. ord. — 9. L. S. Ubaldi EC. —
 Ad Ld. com. S. EC. et Oct. Ascens. D. —
 Ad Prim. v. Oct.
- O. C. Missa Protexisti, or. pr., 2. S. EC.,
 3. Oct., Cr., Pf. etc. Oct.

Vp. (sdx.) de seq. Dom., com. praec., S. Paschalis Baylon, S. Ubaldi et Oct. — Compl. Dom.

17. † Alb. **DOM. INFRA OCT. ASCENSIONIS**,
De ea, sdx. — Off. ut in festo et in pr. —
Ad Ld. com. S. Paschalis Baylon C. et Oct.
— Ad Prim. v. Oct.

O. C. Missa pr., 2. S. C., 3. Oct., Cr., Pf. etc. Oct.

In 2. Vp. com. seq., S. Paschalis Baylon et Oct.

18. Rub. Fer. 2. S. Venantii M., dx. — Off. ord. — Ad Mat. Hymn. pr. Martyr coniunct. cum Hymno Athletae. — Ad Ld. Hymn. pr. Dum nocte, com. Oct. — Ad Prim. v. Oct.

O. C. Missa Protexisti, or. pr., 2. or. Oct., Cr., Pf. etc. Oct.

Vp. a cap. de seq. (or. pr.), com. praec., Oct. ac S. Pudentianae V.

19. Alb. Fer. 3. S. Petri Coelestini PC., dx. — Off. ord. — LL. 3. N. de Comm. Sum. Pontif., 9. L. S. Pudentianae V. — Ad Ld. com. S. V. et Oct. — Ad Prim. v. Oct.

- O. C. Missa Si diligis me, or. pr., 2. Oct.,
3. S. V., Cr., Pf. etc. Oct.
In 2. Vp. (Ant. Dum esset), or pr., com.
seq. et Oct.
20. Alb. Fer. 4. **S. Bernardini Senensis C.**,
sdx. — Off. ord. — Ad Ld. com. Oct. —
Ad Prim. v. Oct.
- O. C. Missa Os iusti (or. pr.), 2. Oct., 3. B.
M. V., Evang. Ecce nos de Comm. Abb.,
Cr., Pf. etc. Oct.
Vp. (dx.) seq. (ut in 1. Vp. festi), com.
praec. — Compl. Dom.
21. Alb. Fer. 5. **Octava Ascensionis D.**, dxm.
— Off. ut in festo et in pr. —
Missa de festo, Cr., Pf. etc. Oct.
Vp. ut in festo. — Compl. Dom.
22. Alb. Fer. 6. **post Oct. Ascens., De ea**,
sdx. — Off. ut in Dom. praec. et in pr. —
LL. et RR. pr.
- Vot. Missa Dom. praec., Gl., 2. or. B. M. V., 3.
Def. Eccl. vel pro Pp., sine Cr., Pf. (tant.) As-
cens.
Vp. ut in 2. Vp. Dom. praec. — Compl.
Dom.

Crastina die prohib. Miss. Defunct. excepta ex-
seq. — at, si una habet. Miss. et fit bened. Fon-

tis, prohib. etiam Missa exseq.: item prohib.
 Collectae etiam pro re gravi imper.
 Cessant omnes Octavae partic. usq. ad Fest.
 Smae Trinitatis incl. Item cras ubi adest Fons
 baptism., fit eius bened. (viol.) accenso Cereo
 Paschali, praemissis Prophetiis additisque Li-
 tan. et Miss. ut in Missali notat.

23. A l b. in Off., Viol. ad Prophet., Rub. in
 Missa. Sabb. **Vigilia Pentecostes** (privil.),
De ea., s d x. — Off. ut in Dom. praec. et
 in pr. — Ad Ld. et Hor. Pss. de Dom. (ad
 Prim. ut in festis), rel. ut in Dom. praec.
 O.C. Missa pr. sine Introitu, Gl., unica or., sine
 Cr., Pf., Commun. et H a n c i g i t u r p r.
 (In Miss. priv. omitt. Proph., or. ac Litan.
 et dicit. Introit. C u m s a n c t i f i c a t u s,
 rel. ut supra.).
 Vp. (dx.) de seq. in pr. sine com. — Compl.
 Dom. (dox. pr. usq. ad Non. Sabb. seq.
 incl.).

Cras prohib.: Coll. pro re gravi imper. etiam in
 dx. 1. cl., Miss. in Orat. priv. et Miss. Defunct.
 etiam exseq.; a fer. 2. usq. ad Sabb. seq. incl.
 vetant. Miss. Defunct. excepta exseq.

24. † R u b. **DOMINICA PENTECOSTES**, d x.
 1. cl. cum Oct. privil. 1. ord. — Off. fest
 pr. — Ad Prim. Pss. ut in festis, v. Q u i

sedes. — Ad Tert. Hymn. Veni Creator et sic per Oct.

O.C. Missa pr., Sequentia, Cr., Pf., Commun. et Hanc igitur pr. per Oct.

Vp. festi in pr. sine com.

Basil. Prim.: H. 10, 15 Missa Pontif.

De S. Gregorio VII PC. et de S. Urbano PM.
hoc anno nihil fit.

25. † Rub. Fer. 2. **INFRA OCT. PENTECOSTES**, dx. 1. cl. — Off. ut in festo et in pr.

O.C. Missa pr., Sequent., Cr., Pf. etc. Oct.

Vp. ut in festo et in pr. — Compl. Dom.

Hodie et cras prohib. Collectae etiam pro re gravi imper.

De S. Philippo Nerio C. deque S. Eleutherio PM.
hoc anno nihil fit.

26. † Rub. Fer. 3. **Infra Oct. Pentecostes**, dx. 1. cl. — Off. ut in festo et in pr.

O.C. Missa pr., Sequent., Cr., Pf. etc. Oct.

Vp. ut in festo et in pr., com. S. Bedae Venerab CED. tant. (Ant. O Doctor) — Compl. Dom.

27. Rub. Fer. 4. **Quatuor Tempor. Pentecostes**, sdx. — Off. ut in festo et in pr.

- Ad Ld. com. S. Bedae Ven. CED. et S. Joannis I PM. (or. Gregem).
- O. C. Missa pr., 2. or. S. CED., 3. PM. (Gregem), Sequent., Cr., Pf. etc. Oct. Vp. ut in festo et in pr., com. S. Augustini EC. et S. Bedae Ven. (Ant. O Doctor).
- Compl. Dom.
28. Rub. Fer. 5. **Infra Oct. Pentecostes**, sdx. — Off. ut in festo et in pr. — Ad Ld. com. S. Augustini EC.
- O. C. Missa pr., 2. or. S. EC., Sequent., Cr., Pf. etc. Oct. Vp. ut in festo et in pr., com. S. Augustini et S. Mariae Magd. de Pazzis V. — Compl. Dom.
29. Rub. Fer. 6. **Quatuor Tempor. Pentecostes**, sdx. — Off. ut in festo et in pr. — Ad Ld. com. S. Mariae Magd. de Pazzis V.
- O. C. Missa pr., 2. or. S. V., Sequent., Cr., Pf. etc. Oct. Vp. ut in festo et in pr., com. S. Mariae Magd. de Pazzis et S. Felicis PM. (or. Gregem). — Compl. Dom.
30. Rub. Sabb. **Quatuor Tempor. Pentecostes**, sdx. — Off. ut in festo et in pr. — Ad Ld. com. S. Felicis PM. (or. Gregem).

O. C. Missa pr, 2. or. S. P. M. (Gregem), Sequent., (in fine omitt. Alleluja), Cr., Pf. etc. Oct.

Post Nonam explicit Tempus Paschale; abhinc Off. persolvitur ad leges extra temp. pasch., in Missa vero dicitur Graduale (loco Alleluja cum versu.).

PARS AESTIVA BREVIARII.

Vp. (dx.) de seq., com. Dom. 1. post Pent. tant. — Compl. Dom. (Ant. final. Salve Regina usq. ad Nonam Sabb. ante Dom. 1. Advent. incl.).

Cras od aspersionem aquae bened. ante Missam resumitur Ant. Asperges me et Ps. Miserere.

De S. Angela Mericia V. deque S. Petronilla V. hoc anno nihil fit.

31. † Alb. DOM. 1. POST PENT. — SS. TRINITATIS, dx. 1. cl. — Off. fest. pr. — 9. L. Hom. Dom. eiusque com. in Ld. — Ad Prim. Pss. ut in festis et dicit. Symbolum Quicumque.

O. C. Missa pr., 2. or. Dom., Cr., Pf. Trinit., UEDom.

In 2. Vp. in pr. com. B. Jacobi de Strepa EC. (Propr. Pol.).

Hodie prohib. Coll. pro re gravi imper. etiam in dx. 1. cl. et Miss. Defunct. etiam exseq.

IUNIUS

1. Alb. Fer. 2. **B. Jacobi de Strepa EC.**, dx.
(Propr. Pol.) — Off. ord. (m.t.v.).
Missa pr., Pf. comm. (et sic deinceps, nisi
alit. notet.).
In 2. Vp. com. seq.

2. Rub. Fer. 3. **Ss. Marcellini*, Petri* atque
Erasmi Mm.**, simpl. — Off. ord. per
mod. un. Noct., Te Deum. — Ad Ld.
Suffr. — Ad Prim. P. D.
Vot. Missa pr., 2. or. A cunctis, 3. ad libit.
Def. Vp. fer., or. Dom. praec., Suffr. — Ad
Compl. Prec.

3. Vir. Fer. 4. **De ea**, simpl. — Off. fer.
per annum, sine Te Deum. — Ad Ld.
Suffr., or. Dom. praec. — Ad Prim. cap.
Pacem, P. D.
Missa Dom. praec. sine Gl., 2. or. A cunctis,
3. ad libit., sine Cr., Pf. comm., Ben.
Dom.
Vp. (dx.) de seq. Off. fest. pr. — Compl.
Dom. (dox. Jesu, tibi... Quinatus...
per Oct.).

In Choro dici debet Missa convent. de Dom. praec., ut supra.

Hodie prohib. Miss. lectae tan votiv. quam quotid. Defunct. ob Missam Dom. praec. sua die impedit.

Crastina die prohib. Coll. etiam pro re gravi imper. in dx. 1. cl. et Miss. Defunct., etiam exseq. (quae tant. infr. Oct. permitt.).

SSmo exposito omnes in Choro genuflectunt ad stroph.: **Tantum ergo Sacramentum**. Coram SSmo exposito utrumque genuflectitur in accessu et recessu.

Sec. Rituale Polon. datur benedictio cum SSmo infra Missam sol., quotiescumque Sequentia recitat.

Infra Oct. Sequentia in Miss. priv. lectis dicit. ad libit. sacerdotis; in die vero Octava dicit. in omnib. Missis.

Si solum SS. Sacramentum sit thurificandum, thus non benedicitur; sed si thurificandum sit etiam altare, super quo positum est SS. Sacramentum, tunc thus benedicendum est. (Caer. Episc., Lib. I., cap. 23, 11—18—19). Iuxta Rituale SS. Sacramentum post benedictionem non est incensandum.

Per tot. Oct. ad v. **Panem de coelo** ante benedict. cum SSmo Sacram. necnon ad Ant. **O sacrum convivium** et v. **Panem** etc. in administr. SSmae Eucharistiae extra Missam addit. Alleluja.

Quoad Processionem consulendae sunt novae rubricae Ritualis.

De S. Francisco Caracciolo C. hoc anno nihil fit. Cras, ubi peculiaria exercitia pietatis pro Cleri sanctificatione mane peraguntur, pro Missa votiv. D.N.J.C. Summi et Aeterni Sacerdotis (prohibita) dici debet Missa de festo.

4. † Alb. Fer. 5. **FESTUM SSMI CORPORIS CHRISTI**, dx. 1. cl. cum Oct. privil. 2. ord. — Off. fest. pr. — Ad Prim. v. **Quinatus** (per Oct.).

O. C. Missa pr., Sequentia, Cr., Pf. Nativ. (per Oct.).

In 2. Vp. in pr. com. S. Bonifatij EM. — Compl. Dom.

Basil. Prim.: H. 10, 15 Missa Pontif.

O. C. Cras, ubi pia exercitia in honorem Ssmi Cordis Jesu mane peraguntur, dici debet pro Missa votiv. eiusdem Ssmi Cordis — Missa de Oct. (Ssmi Corp. Chr.), unica or.

5. Alb. Fer. 6. **Infra Oct. Ssmi Corporis Christi**, s dx. — Off. ut in festo et in pr. — Ad Ld. com. S. Bonifatij EM. — Ad Prim. v. Oct.

O. C. Missa de festo, 2. or. S. EM., Cr., Pf. Nativ.

Vp. de Oct., com. S. Norberti EC. et S. Bonifatii. — Compl. Dom.

Infr. Oct. Ssmi Corporis Christi: **permitt.** tant.
Coll. pro re gravi imper.; **prohib.** vero omn.
Miss. Defunct. excepta exseq.

Cras, ubi peculiaria exercitia devotionis erga
Immac. Cor. B.M.V. mane peraguntur, pro Mis-
sa votiv. eiusdem Immac. Cordis dici debet

O. C. Missa de Oct. (Ssmi Corp. Chr.) cum com. Im-
mac. Cordis e Missa **A de a m u s** sub una
conclusionione et UE Miss. vot.

6. A l b. Sabb. **Infra Oct. Ssmi Corporis Chri-
sti**, s d x. — Off. ut in festo et in pr. — Ad
Ld. com. S. Norberti EC. — Ad Prim. v.
Oct.

O. C. Missa de festo, 2. or. S. EC., Cr., Pf. Nativ.
Vp. (sdx.) de seq. Dom. (ut in festo et in
pr.), com. praec. et S. EC. — Compl. Dom.

7. † A l b. **DOM. 2. POST PENT.** — **Infra Oct.
Ssmi Corporis Christi, De ea**, s d x. — Off.
ut in festo et in pr. — Ad Ld. com. Oct. —
Ad Prim. v. Oct.

O. C. Missa pr., 2. or. Oct., (sine Sequentia), Cr.,
Pf. Nativ.

In 2. Vp. in pr. com. seq. (ut in 1. Vp. fe-
sti).

8. A l b. Fer. 2. **Infra Oct. Ssmi Corporis
Christi**, s d x. — Off. ut in festo et in pr.
— Ad Prim. v. Oct.

O. C. Missa de festo, 2. or. B.M.V., 3. Eccl. vel pro Pp., Cr., Pf. Nativ.

Vp. de Oct., com. Ss. Primi et Feliciani Mm.
— Compl. Dom.

9. Alb. Fer. 3. **Infra Oct. Ssmi Corporis Christi**, s d x. — Off. ut in festo et in pr.
— Ad Ld. com. Ss. Primi et Feliciani Mm.
— Ad Prim. v. Oct.

O. C. Missa de festo, 2. or. Ss. Mm., 3. B.M.V., Cr., Pf. Nativ.

Vp. de Oct., com. B. Bogumili EC. (Propr. Pol.) et S. Margaritae Reg. Vid. — Compl. Dom.

10. Alb. Fer. 4. **Infra Oct. Ssmi Corporis Christi**, s d x. — Off. ut in festo et in pr.
— Ad Ld. com. B. Bogumili EC. et S. Margaritae Reg. Vid. — Ad Prim. v. Oct.

O. C. Missa de festo, 2. or. B. EC., 3. S. Reg. Vid., Cr., Pf. Nat.

Vp. d x. de Oct. (ut in 1. Vp. festi), com. S. Barnabae Ap., B. Bogumili et S. Margaritae. — Compl. Dom.

Cras ad v. Panem de coelo in benedictione cum Ssmo Sacramento, quae fit post meridiem, omittendum est Alleluja (S.R.C. Brunen. ad XIX. d. 16. Maii 1939).

11. Alb. Fer. 5. **Octava Ssmi Corporis Christi**, dxm. — Off. ut in festo et in pr. — Ad Ld. com. S. Barnabae Ap. — Ad Prim. v. Oct.

O.C. Missa de festo, 2. or. S. Apost.*, Sequentia, (in omn. Miss.), Cr., Pf. Nativ.

Vp. (dx.) de seq. in pr. sine com. — Compl. Dom. (dox. Jesu tibi.. Qui Corde fundis gratiam — per Oct.

Cras prohib. Coll. etiam pro re gravi imper. in dx. 1. cl. et Miss. Defunct. etiam exseq. (quae sc. Miss. exseq. permitt. tant. per Oct.).

Cras in qualibet ecclesia aut oratorio etiam semipublico coram Ssmo Sacramento exposito legatur formula reparationis novissima (Decr. 9. Maii 1928) et cantentur vel recitentur Litaniae Sacrat. Cordis.

De S. Joanne a S. Facundo deque Ss. Basilide et Soc. Mm. hoc anno nihil fit.

12. Alb. Fer. 6. **SACRATISSIMI CORDIS JESU**, dx. 1. cl. cum. Oct. privil. 3. ord. — Off. fest. pr. — Ad Prim. v. Qui Corde fundis gratiam (per Oct.).

O.C. Missa pr. Cogitationes, Cr., Pf. pr. (per Oct. nisi alit. not.).

In 2. Vp. in pr., com. seq. (Ant. O Doctor). — Compl. Dom.

Infra Oct. Sacr. Cordis Jesu dicunt, tantum Collectae pro re gravi imper.

13. Alb. Sabb. S. Antonii CED., d x. — Off. ord. — Ad Ld. com. Oct. — Ad Prim. v. Oct.

O. C. Missa In medio, or. pr., 2. or. Oct., Cr., Pf. Oct.

Vp. de seq. Dom., com. praec. (Ant. Hic vir). S. Basilii ECED. (Ant. O Doctor) et Oct. — Compl. Dom.

Cras, qui est „Dies Cath. Universitatis Lublinensis“, fiet intra ambitum ecclesiae collecta pecuniaria, quam Rev. Rectores ecclesiarum statim ac eam collegerint, transmittere tenentur unusquisque immediate ad Cathol. Universitatem Lublin.

14. † Alb. DOM. 3. POST PENT. — Infra Oct. Sacr. Cordis Jesu, De ea, s d x. — Off. ut in festo et in pr. — Ad Ld. com. S. Basilii ECED. et Oct. — Ad Prim. v. Oct.

O. C. Missa pr., 2. or. S. ECED., 3. Oct., Cr., Pf. Oct.

In 2. Vp. com. seq., S. ECED. (Ant. O Doctor), Oct. ac Ss. Viti, Modesti et Soc. Mm.

15. Alb. Fer. 2. **B. Jolentae Vid.**, dx. (Propr. Pol.) — Off. ord. — 9. L. Ss. Viti, Modesti et Soc. Mm. — Ad Ld. com. Oct. et Ss. Mm. — Ad Prim. v. Oct.
- O. C. Missa **Cognovi**, or. pr., 2. Oct., 3. Ss. Mm., Cr., Pf. Oct.
In 2. Vp. com. seq. (ut in 1. Vp. festi).
16. Alb. Fer. 3. **Infra Oct. Sacr. Cordis Jesu**, sdx. — Off. ut in festo et in pr. — Ad Prim. v. Oct.
- O. C. Missa de festo, 2. or. B.M.V., 3. Eccl. vel pro Pp., Cr., Pf. Oct.
Vp. de Oct. — Compl. Dom.
17. Alb. Fer. 4. **Infra Oct. Sacr. Cordis Jesu**, sdx. — Off. ut in festo et in pr. — Ad Prim. v. Oct.
- O. C. Missa de festo, 2. or. B.M.V., 3. Eccl. vel Pro Pp., Cr., Pf. Oct.
Vp. (dx.) de seq. (Ant. O Doctor), com. praec. et Ss. Marci et Marcelliani Mm.
18. Alb. Fer. 5. **S. Ephraem Syri, CED.**, dx. — Off. ord. — 9. L. Ss. Marci et Marcelliani Mm. — Ad Ld. com. Oct. et Ss. Mm. — Ad Prim. v. Oct.

O.C. Missa In medio, or. pr., 2. Oct., 3. Ss. Mm., Cr., Pf. Oct.

Vp. (dx.) de seq. (ut in 1. Vp. festi), com. praec. (Ant. O Doctor), S. Julianae de Falconeriis V. ac Ss. Gervasii et Protasii Mm. — Compl. Dom.

19. Alb. Fer. 6. Octava Sacr. Cordis Jesu, dxm. — Off. ut in festo et in pr. — 9. L. S. Julianae de Falc. V. — Ad Ld. com. S. Julianae V. ac Ss. Gervasii et Protasii Mm. — Ad Prim. v. Oct.

O.C. Missa de festo, 2. or. S. V., 3. Ss. Mm., Cr., Pf. Oct.

In 2. Vp. com. seq., S. Julianae de Falc. et S. Silverii PM. (or. Gregem) — Compl. Dom. (Dox. Jesu tibi... Qui natus usq. ad Non. diei seq. incl.).

20. Alb. Sabb. De S. Maria in Sabbato, simpl. — Off. ord. per mod. un. Noct. in Psalt. et in pr., Te Deum. — Ad Ld. com. S. Silverii PM. (or. Gregem) et Suffr. (Sancti). — Ad Prim. v. Qui natus et P. D.

Vot. Missa Salve (V.), Gl., 2. or. S. PM. Def. (Gregem), 3. Spirit. S., Pf. B.M.V. Et te in Veneratione.

Vp. (sdx.) de seq. Dom., com. S. Aloisii Gonzagae C.

- 21 † Vir. **DOM. 4. POST. PENT., De ea**, sdx.
— Off. in Psalt. et in pr. — Ad Ld. com. S.
Aloisii Gonzagae C.

O.C. Missa pr., 2. or. S. C., Cr., Pf. Trinit.
In 2. Vp. com. seq. et S. Aloisii.

22. Alb. Fer. 2. **S. Paulini EC.**, dx. — Off.
ord.

Missa pr.

In 2. Vp. nulla com.

23. Viol. Fer. 3. **Vigilia S. Joannis* Baptistae,**
De ea, simpl. — Off. fer. in Psalt. et in
pr., sine Te Deum. — Ad Ld. (2. loco)
P. F. et Suffr. — Ad Prim. 4. Pss., cap.
Pacem, P. F. ad omn. Hor.

Missa pr. sine Gl., 2. or. B.M.V., 3. Eccl.
vel pro Pp., Pf. comm.

Vp. (dx.) de seq. in pr., nulla com. —
Compl. Dom.

Hodie prohib. Miss. lectae tam votiv priv. quam
quotid. Defunct.

24. † Alb. Fer. 4. **NATIVITAS S. JOANNIS***
BAPTISTAE, dx. 1. cl. cum Oct. com.
 — Off. fest. pr.

Missa pr.

In 2. Vp. com. seq. — Compl. Dom.

Hodie prohib. Coll. etiam pro re gravi imper. et
 Miss. Defunct. etiam exseq.

25. Alb. Fer. 5. **S. Gulielmi Abb.**, dx. — Off.
 ord. — Ad Ld. com. Oct. S. Joannis B.
 Missa O s i u s t i de Com. Abb., or. pr.,
 2. Oct. S. Joannis* B.

Vp. a cap. de seq., com. praec. et Oct. S.
 Joannis B.

26. Rub. Fer. 6. **Ss. Joannis* et Pauli* Mm.**,
 dx. — Off. ord. — Ad Mat. 8. R. H a e c
 e s t v e r a. — Ad Ld. Ant. pr., Pss. de
 Dom., rel. in pr. — Ad Hor. Ant. et Pss.
 de fer., rel. in pr.

Missa pr., 2. or. Oct. S. Joannis* Bapt.

In 2. Vp. in pr., com. seq. (ut in 1. Vp. fe-
 sti).

27. Alb. Sabb. Vigilia anticipata Ss. Petri*
 et Pauli* App., De 4. die infr. Oct. S. Joan-
 nis* Bapt., De ea, s dx. — Off. ord. — 9.
 L. Hom. Vig. eiusque com. in Ld.

Missa de festo, 2. or. Vig. *, 3. B.M.V.,
UEVig.

Vel Missa de Vig. (viol.) sine Gl., 2. or.
Oct. S. Joannis* Bapt. 3. B.M.V., Pf. comm.
Ben. Dom.

Vp. (sdx.) de seq. Dom., com. S. Irenaei
EM. et Oct.

In Choro dicit. post Nonam Miss. de Vig. pr.
(viol.) sine Gl., 2. or. B.M.V., 3 Eccl. vel pro
Pp., Pf. comm., Ben. Dom.

Extra Chorum — post Tertiam legit. Missa de
festo sc. Oct. S. Joannis* Bapt., sine Cr., Pf.
comm. UESJ.

Ubi una Missa convent. habet., dicit. Miss. Vig.
pr. (viol.) sine Gl., 2. or. Oct. *, 3. B.M.V., Pf.
comm. Ben. Dom. (ut supra secunda).

28. † Vir. **DOM. 5. POST PENT., De ea, sdx.**
— Off. in Psalt et in pr. — Ad Ld. com. S.
Irenaei EM. et Oct.

O.C. Missa pr., 2. or. S. EM., 3. Oct. S. Joannis*
Bapt., Cr., Pf. Trinit.

Vp. (dx.) de seq. in pr., com. Dom.

29. † Rub. Fer. 2. **SS. PETRI * ET PAULI ***
APP., dx. 1. cl. cum Oct. comm. — Off.
fest. in pr. et in Comm. App.

O.C. Missa pr., Cr., Pf. App.

In 2. Vp. de Comm. et in pr., nulla com. —
Compl. Dom.

Hodie prohib. Miss. Defunct. (etiam exseq.).
Miss. in Orat. priv. et Coll. etiam pro re gravi
imper.

Basil. Prim.: H. 10, 15 Missa Pontif.

30. Rub. Fer. 3. **Commemoratio S. Pauli* Ap.**,
dxm. — Off. fest. in pr. et in Comm. App.
— Ad Ld. com. S. Petri Ap. et Oct. S.
Joannis Bapt.

Missa pr., 2. or. S. Petri* Ap., 3. Oct. S.
Joannis* Bapt., Cr. Pf. App.

Vp. (dx.) de seq. in pr. sine com. — Compl.
Dom.

Eleemosynae ratione dispensationis a lege ieiunii
(ultimis tribus mensibus) oblatae quamprimum
ad Curiam Metropolitanam (per pr. Decan.)
transmittantur oportet.

IULIUS

1. Rub. Fer. 4. **PRETIOSISSIMI SANGUINIS D.N.J.C.**, dx. 1. cl. — Off. fest. pr. —
Ad Prim. v. Qui tuo nos.

O. C. Missa pr., 2. or. (in priv. tant.) diei Oct. S. Joannis* Bapt., Cr., Pf. de Cruce.
In 2. Vp. com. seq. in pr. — Compl. Dom. (dox Jesu, tibi.. Qui natus.. et per crastin.

Hodie prohib. Coll. pro re gravi imper. et Miss. Defunct. excepta exseq.

O. C. Cras, ubi peculiaria exercitia pietatis pro Cleri sanctificatione mane peraguntur pro Miss. votiv. D.N.J.C., Sum. et Aet. Sacerdotis dici debet Missa de festo (alb.) cum com. Miss. votiv. Iuravit sub una conclusione et UE Miss. votiv.

2. Alb. Fer. 5. **Visitatio B.M.V.**, dx. 2. cl. — Off. fest. pr. — 9. L. Ss. Processi et Martiniani Mm. eorumque com. in Ld. —
Ad Prim. v. Qui natus.

O. C. Missa pr., 2. or. (in priv. tant.) Ss. Mm., Cr., Pf. B.M.V. Et te in Visitatio-
ne.

In 2. Vp. com. seq. (or. Gregem). —
Compl. Dom.

Hodie prohib. Miss. Defunct. excepta exseq.

O. C. Cras, ubi pia exercitia in honorem Ssmi Cordis
Jesu mane peraguntur, permitt. unica Miss, vot.
eiusdem Ssmi Cordis Cogitationes (alb.),
Gl., unica or., Cr. Pf. pr.

3. Alb. Fer. 6. S. Leonis II PC., sdx. —
Off. ord. — LL. 3. N. de Comm. Summ. Pon-
tif. — Ad Ld. com. Oct. Ss. App. (Ant., v.
et or. pr. pro dieb. infr. Oct.).

Missa Si diligis me, 2. or. Oct. Ss.
Petri* et Pauli* App., 3. B.M.V., Cr., (rat.
Oct.), Pf. App., UE Ecce nos de infra
Oct. Ss. App. (in Missali sub die 4. h. m.).
In 2. Vp. (Ant. Dum esset, or. Gre-
gem), com. seq. (pro dieb. infr. Oct.).

O. C. Cras, ubi peculiaris exercitia devotionis erga
Immac. Cor B.M.V. mane peraguntur, permitt.
unica Miss. vot. eiusdem Immac. Cordis Ade-
amus (alb.) Gl., unica or., Cr., Pf. B.M.V.
Et te in Veneratione.

4. Rub. Sabb. De 6. die infr. Oct. Ss. Petri*
et Pauli* App., sdx. — Off. ord. — Ad
Ld. v. et Ant. ad Bened. pr.

Vot. Missa pr., 2. or. B.M.V., 3. Eccl. vel pro Pp.,
Def. Cr., Pf. App.

Vp. (sdx.) de seq. Dom., com. praec. et S.
Antonii Mariae Zaccaria C.

5. † Vir. **DOM. 6. POST PENT., De ea**, sdx.
— Off. in Psalt. et in pr. — Ad Ld. com.
S. Antonii Mariae Zacc. C.

O.C. Missa pr., 2. or. S. C., 3. Oct. Ss. Petri* et
Pauli* App., Cr., Pf. Trinit.

In 2. Vp. com. seq. in pr. et S. Antonii Ma-
riae Zacc.

6. Rub. Fer. 2. **Octava Ss. Petri* et Pauli***
App., dxm. — Off. ord.

Missa pr., Cr., Pf. App.

In 2. Vp. com. seq.

7. Alb. Fer. 3. **Ss. Cyrilli et Methodii EeCc.**,
dx. — Off. ord. — Ad Mat. Hymn. pr. Se-
dibus coeli. — Ad Ld. Hymn. pr.
Lux o decora, v. et Ant. ad Be-
ned. pr.

Missa pr.

In 2. Vp. Hymn. e Mat., v. et Ant. ad
Magn. pr., com. seq.

8. Alb. Fer. 4. **S. Elisabeth Reg. Vid.**, sdx.
— Off. ord. et in pr. — Ad Mat. Hymn.

Domare cordis. — Ad Ld. Hymn. pr.
Opes decusque, v. et Ant. ad Be-
 ned. pr., Suffr. — Ad Prim. P. D.

Vot. Missa *Cognovi*, 2. or. A cunctis, 3. ad
 Def. libit.

In 2. Vp. in Psalt. et in pr., Suffr. — Ad
 Compl. Prec.

9. Vir. Fer. 5. **De ea**, simpl. — Off. fer.
 per. annum, sine *Te Deum*. — Ad Ld. or.
 Dom. praec., Suffr. — Ad Prim. cap. *Pa-*
cem et P. D.

Vot. Missa Dom. praec., sine Gl., 2. or. A cunctis,
 Def. 3. *Fidelium*, 4. ad libit., sine Cr., Pf. comm.,
 O.C. Ben. Dom.

Vp. (sdx.) de seq., Suffr. — Ad Compl.
 Prec.

10. Rub. Fer. 6. **Ss. Septem Fratrum Mm.** ac
Ss. Rufinae et Secundae Vv. Mm., sdx. —
 Off. ord. — Ad Mat. 8. R. *Haec est*
vera. — Ad Ld. Suffr. — Ad Prim. P. D.

Vot. Missa pr., 2. or. A cunctis, 3. ad libit.

Def. In 2. Vp. com. seq., S. Pii I PM. (or. Gre-
 gem) et Suffr. (Sancti). — Ad Compl.
 Prec. (dox. *Jesu, tibi... Qui natus...*
usq. ad Non. diei seq. incl.).

11. Alb. Sabb. **De S. Maria in Sabbato**, simpl. — Off. ord. per mod. un. Noct., Te Deum. — Ad Ld. com. S. Pii PM. (or. Gregem) et Suffr. — (Sancti). — Ad Prim. v. Quinatus, P. D.
- Vot. Missa Salve (V.), Gl., 2. or. S. PM.
 Def. (Gregem), 3. Spirit. S., Pf. B.M.V. Et te Veneratione.
- Vp. (sdx.) de seq. Dom., com. S. Joannis Gualberti Abb. ac Ss. Naboris et Felicis Mm.
12. † Vir. **DOM. 7. POST PENT.**, De ea, sdx. — Off. in Psalt. et in pr. — Ad Ld. com. S. Joannis Gualberti Abb. ac Ss. Naboris et Felicis Mm.
- O.C. Missa pr., 2. or. S. Abb., 3. Ss. Mm., Cr., Pf. Trinit.
- In 2. Vp. com. seq. (or. Gregem) et S. Joannis Gualb.
13. Rub. Fer. 2. S. **Anacleti PM.**, sdx. — Off. ord. — LL. 3. N. de Comm. Summ. Pontif. cum RR. pro un. M. — Ad Ld. Suffr. — Ad Prim P. D.
- Vot. Missa Si diligis me, 2. or. A cunctis,
 Def. 3. ad lib., Pf. App.

Vp. (dx.) de seq. (m.t.v., Ant. O Doctor), com. praec. (or. Gregem).

14. Alb. Fer. 3. **S. Bonaventurae ECED.**, dx.
— Off. ord. (m.t.v.)

Missa pr., Cr.

In 2. Vp. com. seq.

15. Alb. Fer. 4. **S. Henrici Imperatoris C.**,
sdx. — Off. ord. (m.t.v.) — Ad Ld. Suffr.
— Ad Prim. P. D.

Vot. Missa Os iusti, or. pr., 2. A cunctis, 3.
Def. ad libit.

Vp. (dx.) de seq. ut in Comm. B.M.V. et in
pr., com. praec. — Compl. Dom. (dox.
Jesu, tibi... Qui natus... per tot.
crastin.).

16. Alb. Fer. 5. **Commemoratio B.M.V. de
Monte Carmelo**, dxm. — Off. fest. ut in
Comm. et in pr. — Ad Prim. v. Qui natus.
Missa pr., Cr., Pf. B.M.V. Et te in
Commemoratione.

In 2. Vp. com. seq. — Compl. Dom.

17. Alb. Fer. 6. **S. Alexii C.**, sdx. — Off.
ord. — Ad Ld. Suffr. — Ad Prim. P. D.

Vot. Missa pr., 2. or. A cunctis, 3. ad libit.

Def. Vp. (dx.) de seq. (Propr. Pol.), com. praec.,

S. Camilli de Lellis C. (Ant. Euge serve v. Os iusti) ac Ss. Symphorosae et Septem Filiorum eius Mm.

18. Alb. Sabb. **B. Simonis de Lipnica C.**, dx.
— Off. ord. — 9. L. S. Camilli de Lellis C.
— Ad Ld. com. S. Camilli ac Ss. Symphorosae et Soc. Mm.

Missa pr., 2. or. S. C., 3. Ss. Mm.

Vp. (sdx.) de seq. Dom., com. praec., S. Camilli de Lell., et S. Vincentii a Paulo C.

19. † Vir. **DOM. 8. POST PENT., De ea**, sdx.
— Off. in Psalt. et in pr. — Ad Ld. com. S. Vincentii a Paulo C.

O.C. Missa pr., 2. or. S. C., Cr., Pf. Trinit.

In 2. Vp. com. seq. (Propr. Pol.), com. S. Vincentii a P., S. Hieronymi Aemiliani C. (Ant. Euge serve, v. Os iusti) et S. Margaritae VM.

20. Alb. Fer. 2. **B. Ceslai C.** (Propr. Pol.), dx. — Off. ord. — 9. L. S. Hieronymi Aemiliani C. — Ad Ld. com. S. Hieronymi Aem. C. (Ant. Similabo, v. Amavit) et S. Margaritae VM.

Missa pr., 2. or. S. C., 3. S. VM.

Vp. a cap. de seq. in pr. (Propr. Pol.),
com. praec., S. Hieronymi Aem. (Ant. E u-
ge serve, v. Amavit) et S. Praxe-
dis V.

21. Alb. Fer. 3. **Ss. Andreae et Benedicti Cc.**,
(Propr. Pol.), dx. — Off. ord. — Ad Mat.
Hymn. pr. Inclytos Christi, 9. L.
S. Praxedis V. — Ad Ld. a cap. in pr.,
com. S. Praxedis V. — Ad Hor. a cap. in
pr.

Missa pr., 2. or. S. V.

Vp. a cap. de seq. in pr., com. praec.

22. Alb. Fer. 4. **S. Mariae Magdalenae Poe-
nit.**, dx. — Off. ord. et in pr. — Ad Mat.
Invit., Hymn. et LL. 1. N. pr. — Ad Ld. a
cap. in pr.

Missa pr., Cr.

Vp. a cap. de seq., com. praec. in pr. ac S.
Liborii EC.

23. Rub. Fer 5. **S. Apollinaris EM.**, dx. —
Off. ord. — Ad Ld. com. S. Liborii EC.
Missa pr., 2. or. S. EC.

Vp. (dx.) de seq. (Propr. Pol.), com. praec.
et S. Christinae VM.

24. Alb. Fer. 6. Vigilia S. Jacobi Ap. — B. Cunegundis V. (Propr. Pol.), dxm. — Off. ord. — 9. L. Hom. Vig. — Ad Ld. com. Vig. et S. Christinae VM. Missa Dilexisti, or. pr., 2. Vig.*, 3. S. VM., UEVig. Vel Missa Vig.* (viol.), sine Gl., 2. or. B. V., 3. S. VM., Ben. Dom. Vp. (dx.) de seq. Off. fest., com. praec. — Compl. Dom.

In Choro — post Nonam dicit. Missa Vig.* (viol.), sine Gl., 2. or. B.M.V., 3. Eccl. vel pro Pp., Pf. comm., Ben. Dom.

Extra Chorum — post Tertiam dicit. Missa de festo (alb.), 2. or. S. VM., Pf. comm., UESJ.

Ubi una habetur Miss. convent., dicit. de Vig. (ut supra prima).

25. † Rub. Sabb. S. Jacobi* Ap., dx. 2. cl. — Off. fest. ut in Comm. et in pr. — Ad Ld. com. S. Christophori M. O. C. Missa pr., 2. or. (in priv. tant.) S. M., Cr., Pf. App. In 2. Vp. com. seq. et Dom. — Compl. Dom.

Hodie prohib. Miss. Defunct. excepta exseq.

26. † Alb. DOM. 9. POST PENT. — S. ANNAE, MATRIS B.M.V, dx. 2. cl. — Off. fest.

ut in Comm. et in pr. — 9. L. Hom. Dom.
eiusque com. in Ld.

O. C. Missa pr., 2. or. Dom., Cr., Pf. Trinit.,
UEDom.

In 2. Vp. com. Dom.

27. Rub. Fer. 2. **S. Pantaleonis M.**, simpl.
— Off. ord. per mod. un. Noct. — LL. 1. et
2. cum RR. ex heri: Incipit lib. IV.
Regum, L. 3. pr., Te Deum, — Ad
Ld. Suffr. — Ad Prim. P. D.

Missa Laetabitur, 2. or. Dom. praec.
imped., 3. A cunctis.

Vel Missa Dom. praec. imped. (vir.), sine
Gl., 2. S. M., 3. A cunctis, sine Cr., Pf.
comm., Ben. Dom.

Vp. (sdx.) de seq., Suffr. — Ad Compl.
Prec.

Hodie prohib. Miss. votiv. priv. et quotid. De-
funct. ob Missam Dom. praec. sua die imped.

In Choro dici debet Missa convent. de Dom.
praec. imped. (ut supra).

28. Rub. Fer. 3. **Ss. Nazarii et Celsi Mm.,
Victoris I. PM. ac Innocentii I. PC.**, sdx.
— Off. ord. — Ad Ld. Suffr. — Ad Prim.
P. D.

- Vot. Missa pr., 2. or. A cunctis, 3. ad libit.
 Def. Vp. a cap. de seq., com. praec. ac Ss. Felicis II. Pp. et Soc. Mm., Suffr. — Ad Compl. Prec.
29. Alb. Fer. 4. S. Marthae V., sdx. — Off. ord. — Ad Ld. com. Ss. Felicis II. Pp. et Soc. Mm., Suffr. — Ad Prim. P. D.
 Vot. Missa pr., 2. or. Ss. Mm., 3. A cunctis.
 Def. In 2. Vp. com. seq. et Suffr. — Ad Compl. Prec.
30. Rub. Fer. 5. Ss. Abdon et Sennen Mm., simpl. — Off. ord. per mod. un. Noct., Te Deum. — Ad Ld. Suffr. — Ad Prim. P. D.
 Vot. Missa pr., 2. A cunctis, 3. ad libit.
 Def. Vp. (dx.) de seq.
31. Alb. Fer. 6. S. Ignatii C., dxm. — Off. ord.
 Missa pr.
 Vp. (dx.) de seq. Off. fest. in pr., com. S. Pauli Ap., praec. et Ss. Machabaeorum Mm. — Compl. Dom.

AUGUSTUS

1. Alb. Sabb. S. Petri * ad Vincula, d x m.
 — Off. fest. ut in pr. et in Comm. App. —
 9. L. Ss. Machabaeorum Mm. — Ad Ld.
 com. S. Pauli Ap. et Ss. Mm.
 Missa pr., 2. or. S. Pauli * Ap., 3. Ss. Mm.,
 Cr., Pf. App.
 Vp. (sdx.) de seq. Dom. (Ant. Sapien-
 tia e Sabb. ante Dom. I Aug.), com.
 praec., S. Pauli Ap., S. Alfonsi Mariae de
 Ligorio ECED. (Ant. O Doctor) et S.
 Stephani I PM. (or. G regem).

Hodie, ubi peculiaria exercitia devotionis erga
 Immac. Cor B.M.V. mane peraguntur, permitt.
 unica Miss. vot. eiusdem Immac. Cordis A d e-
 a m u s (alb.), Gl., unica or., Cr., Pf. B.M.V.
 Et te in Veneratione.

O. C.

2. † Vir. **DOM. 10. POST PENT.**, — I. Augu-
 sti, De ea, sdx. — Off. in Psalt. et in pr.
 — LL. 1. N. Incipiunt Parabola
 Salomonis. — Ad Ld. com. S. Alfonsi
 Mariae de Ligorio ECED. et S. Stephani I.
 PM. (or. G regem).
 O.C. Missa pr., 2. or. S. ECED., 3. S. PM. (G re-
 gem), Cr., Pf. Trinit.

In 2. Vp. com. seq. et S. Alfonsi M. de Lig.
(Ant. O Doctor).

3. Rub. Fer. 2. **Inventio S. Stephani** * **Pro-**
tom., s dx. — Off. ord. et in pr. — Ad
Mat. LL. et RR. pr. — Ad Ld. Ant. pr.,
Pss. de Dom., rel. in pr., Suffr. — Ad Hor.
(ad Prim. P. D.) Ant. et Pss. de fer., rel.
in pr.

Missa pr., 2. or. A cunctis, 3. ad libit.
Vp. (dx.) de seq., (m.t.v.) com. praec.

4. Alb. Fer. 3. **S. Dominici C.**, d x m. — Off.
ord. (m.t.v.).

Missa pr.

Vp. (dx.) de seq. ut in Com. Fest. B.M.V.
et in pr., com. praec. — Compl. Dom. (dox.
Jesu, tibi.. Qui natus.. usq. ad
Non. diei seq. incl.).

5. Alb. Fer. 4. **Dedicatio S. Mariae ad Nives**,
d x m. — Off. fest. ut in Comm. Fest. B.
M.V. et in pr. — Ad Prim. v. Qui natus.

Missa Salve de Comm. Fest. B.M.V., Cr.,
Pf. B.M.V. Et te in Festivitate.
Vp. (dx.) de seq. in pr., com. praec. —
Compl. Dom. (dox. Jesu, tibi.. Qui

te revelas... usq. ad Compl. diei seq. incl.).

O. C. Cras, ubi peculiaria exercitia pietatis pro Cleri sanctificatione mane peraguntur, pro Miss. votiv. D. N. J. C. Sum. et Aet. Sacerdotis dici debet Missa de festo, unica or., Cr., Pf. Nativ.

6. Alb. Fer. 5. **Transfiguratio D.N.J.C.**, dx. 2. cl. — Off. fest. pr. — 9. L. Ss. Xysti II. Pp. et Soc. Mm. eorumque com. in Ld. — Ad Prim. v. **Qui apparuisti.**

O. C. Missa pr., 2. or. (in priv. tant.) Ss. Xysti* Pp. et Soc. Mm., Cr., Pf. Nativ.

In 2. Vp. com. seq. in pr. — Compl. Dom.

O. C. Hodie prohib. Miss. Defunct. excepta exseq. Cras, ubi pia exercitia in honorem Ssmi Cordis Jesu mane peraguntur, permitt, unica Miss. vot. eiusdem Ssmi Cordis **Cogitationes** (alb.), Gl., unica or., Cr., Pf. pr.

7. Alb. Fer. 6. **S. Cajetani C.**, dx. — Off. ord. — 9. L. S. Donati EM. — Ad Ld. Ant. ad Bened. pr. Nolite, com. S. EM. Missa pr., 2. or. S. EM.

In 2. Vp. (Ant. a d Magn. pr. **Quaerite**), com. seq.

8. Rub. Sabb. Vigilia anticipata S. Laurentii M. — Ss. Cyriaci, Largi et Smaragdi Mm., sdx. — Off. ord. — 9. L. Hom. Vig. — Ad Ld. com. Vig. et Suffr. — Ad Prim. P. D.

Missa pr., 2. or. Vig.*, 3. B.M.V., UE Vig.
 Vel Missa de Vig.* (viol.) sine Gl., 2. or.
 Ss. Mm., 3. B.M.V., Ben. Dom.
 Vp. (sdx.) de seq. Dom., com. praec., S.
 Joannis Mariae Vianney C. et S. Romani M.

In Choro — post Nonam. Miss. de Vig* (viol.) sine Gl., 2. or. B.M.V., 3. Eccl. vel pro Pp., Pf. comm., Ben. Dom.

Extra Chorum — post Tertiam Miss. de festo, 2. or. A cunctis, 3. ad libit., Pf. comm., UESJ.

Ubi una habet. Miss. convent., dicit. de Vig* (viol.) sine Gl., 2. or. Ss. Mm., 3. B.M.V., Pf. comm., Ben. Dom.

9. † Vir. **DOM. 11. POST PENT.**, — II. Augusti,
 De ea, sdx. — Off. in Psalt. et in pr. —
 LL. 1. N. Incipit lib. Ecclesiastes. — Ad Ld. com. S. Joannis M. Vianney C. et S. Romani M.
 O.C. Missa pr., 2. or. S. C., 3. S. M., Cr. Pf. Trinit.
 Vp. (dx.) de seq. in pr., com. praec. et S. Joannis M. Vian.

10. † Rub. Fer. 2. **S. Laurentii* M.**, dx. 2. cl.
cum Oct. simpl. — Off. fest. ut in Comm.
et in pr.

Missa pr.

In 2. Vp. nulla com. — Compl. Dom.

Hodie prohib. Miss. Defunct. excepta exseq.

11. Rub. Fer. 3. **Ss. Tiburtii et Susannae V.**,
Mm., simpl. — Off. ord. per mod. un.
Noct., Te Deum. — Ad Ld. Suffr. — Ad
Prim. P. D.

Vot. Missa Salus autem, or. et Epist. pr.,
Def. 2. or. A cunctis, 3. ad libit.

Vp. (dx.) de seq.

12. Alb. Fer. 4. **S. Clarae V.**, dx. — Off. ord.
Missa Dilexisti.
In 2. Vp. com. seq.

13. Rub. 5. **Ss. Hippolyti et Cassiani Mm.**,
simpl. — Off. ord. per mod. un. Noct.,
Te Deum. — Ad Ld. Suffr. — Ad Prim.
P. D.

Vot. Missa Salus autem, or. pr., 2. A cun-
Def. ctis, 3. ad libit.

Vp. fer., or. Dom. praec., com. S. Eusebii
C., Suffr. — Ad Compl. Prec.

14. **Viol. Fer. 6. Vigilia Assumptionis B.M.V.,**
De ea, simpl. (abstinentia et ieiunium).
 — Off. fer. ut in Psalt. et in pr., sine Te
 Deum. — Ad Ld. (2. loco) P. F., or. pr.,
 com. S. Eusebii C. et Suffr. (Sancti). —
 Ad Prim. 4. Pss., cap. Pacem, P. F. ad
 om. Hor.
 Missa pr. sine Gl., 2. or. S. C., 3. Spirit. S.,
 Pf. comm., Ben. Dom.
 Vp. (dx.) de seq. in pr. — Compl. Dom.
 (dox. Jesu, tibi.. Qui natus.. et
 sic per Oct.).

Hodie prohib. Miss. lectae: tam votiv. quam
 quotid. Defunct.

15. † **Alb. Sabb. ASSUMPTIO B.M.V. (Titulus**
Basilicae Primatialis), dx. 1. cl. cum
Oct. comm. — Off. fest. pr. — Ad Prim. v.
Qui natus (per Oct.).
 O. C. Missa pr. noviss. Signum magnum,
 Cr., Pf. B.M.V. Et te in Assumptio-
 ne (per Oct., nisi alit. not.).
 In 2. Vp. com. seq. et Dom. — Compl. Dom.

Benedictio herbarum ex Ritual nostro pag. 756.
 Hodie prohib. Coll. etiam pro re gravi imper. et
 Miss. Defunct. (etiam exseq.) ac Miss. in Orat.
 priv.

Basil. Prim.: H. 10, 15 Missa Pontif.
 Hodie post Missam princip. renovatio oblationis
 Achidioec. Immac. Cordi B.M.V.

16. † Alb. DOM. 12. POST PENT., — III Augu-
 sti — **S. JOACHIM, PATRIS B.M.V., C.**
 dx. 2. cl. (m.t.v.) — Off. fest. de Comm.
 et in pr. — In 3. N. e L. 8. et 9. fit una, 9.
 L. Hom. Dom. eiusque com. in Ld. — Ad
 Prim. v. Oct.
 O. C. Missa pr., 2. or. Dom., Cr., Pf. Trinit.,
 UEDom.
 In 2. Vp. com. seq. et Dom.
17. Alb. Fer. 2. **S. Hyacinthi C.**, dxm. —
 Off. ord. (m.t.v.). — LL. 1. N. Incipit
 lib. Sapientiae ex heri cum suis RR.
 — Ad Ld. com. Oct. Assumpt. B.M.V. ac diei
 Oct. S. Laurentii M. (or. pr.). — Ad Prim.
 v. Oct.
 Missa Os iusti, 2. or. Oct. Assumpt., 3.
 diei Oct. S. Laurentii* (e Miss. pr. diei
 Oct.), Cr., Pf. B.M.V. Et te in As-
 sumptione.
 In 2. Vp. com. seq. (e 1. Vp. festi) et S.
 Agapiti M.
18. Alb. Fer. 3. De 4. die infr. Oct. Assumpt.
 B.M.V., sdx. — Off. ord. — LL. 1. N. in

pr. — 9. L. S. Agapiti M. eiusque com. in Ld. — Ad Prim. v. Oct.

Missa de festo, 2. or. S. M., 3. Dom. praec., Cr., Pf. B.M.V. Et te in Assumptione.

Vel Missa Dom. praec. imped. (vir.), sine Gl., 2. or. Oct., 3. S. M., sine Cr., Pf. B.M.V. (ut supra).

Vp. (dx.) de seq. com. praec.

Hodie prohib. Miss. votiv. priv. et quotid. Defunct. ob Missam Dom. praec. sua die imped.

In Choro dici debet Missa Dom. praec. imped. (vir.), sine Gl., 2. or. Oct. Assumpt., 3. S. M., sine Cr., Pf. B.M.V. (ut supra).

19. Alb. Fer. 4. S. Joannis Eudes C., dx. — Off. ord. — Ad Ld. com. Oct. Assumpt. B.M.V. — Ad Prim. v. Oct.

Missa Os iusti, or. pr., 2. Oct. Assumpt., Cr., Pf. B.M.V. Et te in Assumptione.

Vp. a cap. de seq. (Ant. O Doctor), com. praec. et Oct. B.M.V.

20. Alb. Fer. 5. S. Bernardi Abb., CED., dx. — Off. ord. — Ad Ld. com. Oct. Assumpt. B.M.V. — Ad Prim. v. Oct.

Missa pr., 2. or. Oct. Assumpt., Cr., Pf. B.
M.V. Et te in Assumptione.

Vp. a cap. de seq., com. praec. et Oct. B.
M.V.

21. Alb. Fer. 6. S. **Joannae Franciscae Fré-
miot de Chantal Vid.**, dx. — Off. ord. —
Ad Ld. com. Oct. Assumpt. B.M.V. — Ad
Prim. v. Oct.

Missa **Cognovi**, or. pr. 2. Oct. Assumpt.,
Cr., Pf. B.M.V. Et te in Assump-
tione.

Vp. (dx.) de seq. in pr. (noviss.), com.
praec. tant. — Compl. Dom.

De die Octava Assumptionis B.M.V. nihil fit.

22. Alb. Sabb. Vigilia anticipata S. Bartho-
lomaei App. — **Immaculati Cordis B.M.V.**,
dx. 2. cl. — Off. fest. de Comm. et in pr.
noviss. — 9. L. Hom. Vig. eiusque ac Ss.
Timothei et Soc. Mm. com. in Ld. — Ad
Prim. v. **Qui natus**.

O. C. Missa pr. noviss. **Adeamus**, 2. or.
Vig.*, 3. (in priv. tant.) Ss. Mm., Cr., Pf.
B.M.V. Et te in Festivitate,
UEVig.

In 2. Vp. com. seq. Dom. et S. Philippi Be-
nitii C. — Compl. Dom.

Hodie prohib. Miss. Defunct. excepta exseq. et Miss. priv. de Vig. anticip.

In Choro — post Tertiam dicit. Missa de festo (alb.), 2. or. (in priv. tant.) Ss. Timothei et Soc. Mm., Cr., Pf. B.M.V. Et te in Festivitate, UESJ.

Extra Chorum — post Nonam dicit. Missa Vig. (viol.), sine Gl., 2. or. B.M.V., 3. Eccl. vel pro Pp., sine Cr., Pf. comm., Ben. Dom. Ubi una Miss. convent. habet., dici debet Missa de festo, 2. or. Vig.*, 3. (in priv. tant.) Ss. Timothei et Soc. Mm., Cr., Pf. B.M.V. (ut supra), UEVig.

23. † **Vir. DOM. 13. POST PENT.,** — IV. Augusti — **De ea, s d x.** — Off. in Psalt. et in pr. — Ad Ld. com. S. Philippi Benitii C.

O.C. Missa pr., 2. or. S. C., Cr., Pf. Trinit. Vp. (dx.) de seq. Off. fest. de Comm. et in pr., com. praec. et S. Philippi Benit.

24. † **Rub. Fer. 2. S. Bartholomaei*** **Ap., d x.** 2. cl. — Off. fest. de Comm. et in pr.

O.C. Missa pr., Cr., Pf. App.

In 2. Vp. com. seq. — Compl. Dom.

Hodie prohib. Miss. Defunct. excepta exseq.

25. **Alb. Fer. 3. S. Ludovici Regis C., s d x.** — Off. ord. — Ad Ld. Suffr. — Ad Prim. P. D.

Vot. Missa pr., 2. or. A cunctis, 3. ad libit.

Def. Vp. (dx.) de seq. Off. fest. (Propr. Pol. noviss.) sine com. — Compl. Dom. (dox. Jesu, tibi... Qui natus... per tot. crast.).

26. Alb. Fer. 4. **B. MARIAE VIRG. CLARO-MONTANAE** (Propr. Pol.), dx. 1. cl. — Off. fest. noviss. de Comm. et in pr. — Ad Prim. v. **Qui natus.**

O. C. Missa pr. noviss. **Fundamenta, Cr., Pf. B.M.V. Et te in Festivitate.**
In 2. Vp. com. seq. tant. — Compl. Dom.

Hodie prohib. Miss. Defunct. excepta exseq. e Coll. etiam pro re gravi imper.

27. Alb. Fer. 5. **S. Josephi Calasanctii C.**, dx. — Off. ord. (m.t.v.).

Missa pr.

Vp. a cap. de seq. (Ant. O Doctor), com. praec. et S. Hermetis M.

28. Alb. Fer. 6. **S. Augustini ECED.**, dx. — Off. ord. — Ad Ld. com. S. Hermetis M.

Missa pr., 2. or. S. M., Cr.

Vp. (dx.) de seq. Off. fest. in pr., com. praec. (Ant. O Doctor) et S. Sabinae M. — Compl. Dom.

29. Rub. Sabb. **Decollatio S. Joannis* Bapti-
stae**, d x m. — Off. fest. pr. — 9. L. S. Sa-
binae M. eiusque com. in Ld.
Missa pr., 2. or. S. M.

PARS AUTUMNALIS BREVIARII

Vp. (sdx.) de seq. Dom., com. praec., S. Ro-
sae a S. Maria, Virg. Limanae ac Ss. Feli-
cis et Adaucti Mm.

Dom. V. Augusti cum sua hebdomada hoc anno
omittitur.

30. † Vir. **DOM. 14. POST PENT.** — 1. Septem-
bris — De ea, s d x. — Off. in Psalt. et in pr.
— Ad Ld. com. S. Rosae Limanae V. ac Ss.
Felicis et Adaucti Mm.

O.C. Missa pr., 2. or. S. V., 3. Ss. Mm., Cr., Pf.
Trinit.

In 2. Vp. com. seq. et S. Rosae a S. Maria.

31. Alb. Fer. 2. **S. Raymundi Nonnati C.**, d x.
— Off. ord. (m.t.v.).

Missa O s i u s t i, or. pr.

Vp. a cap. de seq., com. praec., S. Aegidii
Abb. et Ss. Duodecim Fratrum Mm.

SEPTEMBER

1. Alb. Fer. 3. **B. Bronislavae V.** (Propr. Pol.), dx. — Off. ord. — 9. L. S. Aegidii Abb. eiusque ac Ss. Duodecim Fratrum Mm. com. in Ld.

Missa Dilexisti, 2. or. S. Abb., 3. Ss. Mm.

In 2. Vp. com. seq.

2. Alb. Fer. 4. **S. Stephani Regis C.**, s dx. — Off. ord. (m.t.v.) — Ad Ld. Suffr. — Ad Prim. P. D.

Vot. Missa pr., 2. or. A cunctis, 3. ad libit.

Def. In 2. Vp. Suffr. — Ad Compl. P. D.

Cras, ubi peculiaria exercitia pietatis pro Cleri sanctificatione mane peraguntur, permitt. unica Miss. votiv. D.N.J.C. Summi et Aet. Sacerdotis Iuravit (alb.), Gl., unica or., Cr., Pf. de Cruce.

O. C.

3. Vir. Fer. 5. **De ea**, simpl. — Off. fer. per. annum, sine Te Deum. — Ad Ld. or. Dom. praec., Suffr. — Ad Prim. cap. Pacem, P. D.

O. C. Missa Dom. praec. sine Gl., 2. or. A cunctis,
Vot. 3. Fidelium, 4. ad libit., sine Cr., Pf.
Def. comm., Ben. Dom.

Vp. fer., or. Dom. praec., Suffr. — Ad
Compl. Prec.

Cras ubi pia exercitia in honorem Ssmi Cordis
Jesu mane peraguntur, permitt. unica Miss. votiv.
eiusdem Ssmi Cordis Cogitationes
(alb.), Gl., unica or., Cr. Pf. pr.

4. Vir. Fer. 6. **De ea**, simpl. — Off. fer.
per annum, sine Te Deum. — Ad Ld. or.
Dom. praec., Suffr. — Ad Prim. cap. Pa-
cem, P. D.

Vot. Missa Dom. praec., sine Gl., 2. or. A cunctis,
Def. 3. ad libit., sine Cr., Pf. comm., Ben.
Dom.

Def. Vp. (sdx.) de seq. (m.t.v.), Suffr. — Ad
Compl. Prec.

Cras, ubi peculiaria exercitia devotionis erga Im-
mac. Cor. B.M.V. mane peraguntur, permitt. uni-
ca Miss. votiv. eiusdem Immac. Cordis A dea-
mus (alb.), Gl. unica or., Cr., Pf. B.M.V. Et
te in Venervatione.

5 Alb. Sabb. S. **Laurentii Justiniani EC.**,
sdx. — Off. ord. (m.t.v) — Ad Ld. Suffr. —
Ad Prim. P. D.

Vot. Missa Statuit, 2. or. A cunctis, 3. ad Def. libit.

Vp. (sdx.) de seq. Dom., com. praec. et Suffr. — Ad Compl. Prec.

6. † Vir. **DOM. 15. POST PENT.** — II. Septembris — **De ea**, sdx. — Off. in Psalt. et in pr. — Ad Ld. Suffr. — Ad Prim. Symb. **Quicumque** et P. D.

O.C. Missa pr., 2. or. A cunctis, 3. ad libit., Cr., Pf. Trinit.

In 2. Vp. com. seq. (Propr. Pol.).

7. Rub. Fer. 2. **B. Melchioris Grodziecki M.** (Propr. Pol.), dxm. — Off. ord. Missa pr.

Vp. (dx.) de seq. in pr., com. praec. — Compl. Dom. (dox. **Jesu, tibi... Qui natus...** usq. ad Non. diei seq. incl.).

8. † Alb. Fer. 3. **Nativitas B.M.V.**, dx. 2. cl. cum Oct. simpl. — Off. fest. pr. — 9. L. S. Hadriani M. eiusque com. in Ld. — Ad Prim. v. **Qui natus.**

O.C. Missa pr., 2. or. (in priv. tant.) S. M., Cr., Pf. **B.M.V. Et te in Nativitate.**

Vp. (dx.) de seq. Off. fest de Comm.,
com. praec. — Compl. Dom.

Benedictio seminum et segetum ex Rituali nostro, pag. 760.

Hodie prohib. Miss. Defunct. excepta exseq.

Infra Oct. Nativ. B.M.V., si dicenda sit Missa
votiv. B.M.V., dicit. Missa de festo, Gl., 2. or.
Spir. S., 3. Eccl. vel. pro Pp., sine Cr., Pf. B.
M.V. Et te in Nativitate.

9. A1b. Fer. 4. DEDICATIO BASILICAE
PRIMATIALIS, dx. 1. cl. cum Oct. comm.
— Off. fest. de Comm. Dedicat. Ecclesiae.
O. C. Missa Terribilis de Comm. Dedicat.
Eccl., Cr. (per Oct.).
In 2. Vp. com. seq. — Compl. Dom.

Hodie prohib. Miss. Defunct. excepta exseq. et
Coll. etiam pro re gravi imper.

10. A1b. Fer. 5. S. Nicolai de Tolentino C.,
dx. — Off. ord. — Ad Ld. com. Oct. Dedi-
cat. Basil. Prim.
Missa Iustus, 2. or. Oct. Dedicat. Basil.,
Cr. (rat. Oct.).
In 2. Vp. com. seq. (e 1. Vp. festi) et Ss.
Proti et Hyacinthi Mm.

11. Alb. Fer. 6. **De 3. die infr. Oct. Dedicat. Basil. Prim.**, sdx. — Off. ord. — 9. L. Ss. Proti et Hyacinthi Mm., eorumque com. in Ld.
- Vot. Missa Terribilis, 2. or. Ss. Mm., 3. B. Def. M. V. (e festo Nativ.), Cr.
- Vp. (dx.) de seq. in pr., com. praec. — Compl. Dom. (dox. Jesu, tibi... Qui natus... per tot. crastin.).
12. Alb. Sabb. Ssmi Nominis Mariae, dxm. — Off. fest. de Comm. et in pr. — Ad Ld. com. Oct. Dedicat. — Ad Prim. v. Qui natus.
- Missa pr., 2. or. Oct. Dedicat., Cr., Pf. B.M. V. Et te in Festivitate.
- Vp. (sdx.) de seq. Dom., com. praec et Oct.
13. † Vir. **DOM. 16. POST PENT.** — III. Septembris — De ea, sdx. — Off. in Psalt. et in pr. — Ad Ld. com. Oct. Dedicat.
- O.C. Missa pr., 2 or. Oct. Dedicat., Cr., Pf. Trinit.
- Vp. (dx.) de seq., Off. fest in pr., com. praec. et Oct. Dedicat.

In Basilica Primatiali: De Solemnitate translata Dedicatjonis Basilicae Primat, canitur una Missa

solemn. vel convent. et de ea pariter legi potest una Missa (alb.), 2. or. Dom., Cr., Pf. Trinit., UEDom.

H. 10, 15 Missa Pontif.

14. Rub. Fer. 2. **Exaltatio S. Crucis**, d x m.
— Off. fest. pr. — Ad Ld. com. Oct. Dedicat.

Missa pr., 2. or. Oct. Dedicat., Cr., Pf. de Cruce.

Vp. (dx.) de seq. Off. fest. de Comm. et in pr., com. praec. — Compl. Dom. (dox. Jesu, tibi. Qui passus... per tot. crastin.).

15. Alb. Fer. 3. **Septem Dolorum B.M.V.**, d x.
2. cl. — Off. fest. pr. — 9. L. S. Nicomedis M. eiusque com. in Ld.

O. C. Missa pr., 2. or. (in priv. tant.) S. M., Sequentia, Cr., Pf. B.M.V. Et te in Transfixione.

In 2. Vp. com. seq. (e 1. Vp. festi) ac Ss. Cornelii Pp. et Cypriani E. Mm. — Compl. Dom.

Hodie prohib. Miss. Defunct. excepta exseq.

16. Alb. Fer. 4. **Quatuor Tempor.** — **Octava Dedicat. Basilicae Primat.**, d x m. — Off.

ord. — LL. 1. N. e fer. 2. praec. Post
haec cum RR. fer. curr., 9. L. Hom. fer.
— Ad Ld. com. Ss. Cornelii Pp. et Cypriani
E. Mm., fer. ac Ss. Euphemiae et Soc. Mm.

O. C. Missa Terribilis, 2. or. Ss. Cornelii
Pp. et Cypriani E., Mm., 3. fer., 4. Ss.
Euphemiae et Soc. Mm., Cr., UEfer.

Vel Missa de fer. (viol.), sine Gl., 2. or.
diei Oct. Dedic. Basil., 3. Ss. Cornelii Pp.
et Cypriani E. Mm., 4. Ss. Euphemiae et
Soc. Mm., sine Cr., Ben. Dom.

In 2. Vp. com. seq. et Ss. Cornelii et Cy-
priani.

In Choro — post Nonam dicit. Missa de fer.
(viol.), sine Gl., 2. or. A cunctis, 3. ad libit.,
Pf. comm., Ben. Dom.

Extra Chorum — post Tertiam dicit. Missa de
festo (alb.), 2. or. Ss. Cornelii Pp. et Cypriani
E. Mm., 3. Ss. Euphemiae et Soc. Mm., Cr.,
UESJ.

Ubi una habetur Miss. convent., dicit. de fer.
(viol.) sine Gl., 2. or. diei Oct. Dedic. Basil., 3.
Ss. Cornelii et Cypriani Mm., 4. Ss. Euphemiae
et Soc. Mm., Ben. Dom.

17. Alb. Fer. 5. Impressio Ss. Stigmatum S.
Francisci C., dx. — Off. ord. — Ad Mat.
in Hymn. 3. et 4. v. ut in pr., LL. et RR.

trium NN. pr. — Ad Ld. in Hymn. 3. strop-
ha ut in pr.

Missa pr.

Vp. (dx.) de seq. (Ant. ad Magn. pr.),
com. praec.

18. Alb. Fer. 6. Quatuor Tempor. — **S. Josep-
hi a Cupertino C.**, dx. — Off. ord. — LL.
trium NN. pr., 9. L. Hom. fer. — Ad Ld.
Ant. ad Bened. pr., com. fer.
Missa pr., 2. or. fer., UEFer.
Vel Missa de fer. (viol.), sine Gl. 2 or.
S. C., Ben. Dom.
Vp. a cap. de seq. com. praec.

In Choro — post Nonam dicit. Missa de fer.
(viol.), sine Gl., 2. or: A cunctis, 3. ad libit., Pf.
comm., Ben. Dom.

Extra Chorum — post Tertiam dicit. Missa de
festo (alb.) dicunt. Coll., UESJ.

Ubi una habetur Miss. convent., dici debet de
fer. (viol.), sine Gl., 2. or. S. C., Ben. Dom.

19. Rub. Sabb. Quatuor Tempor. — Vigilia
anticipata S. Matthaei Ap. (de qua nihil
in Off.) — Ss. **Januarii et Soc. Mm.**, dx.
— Off. ord. — LL. 1. N. e fer. 3. praec.
Anna vero cum RR. Sabb. curr., 9. L.
Hom. fer. eiusque com. in Ld.

Missa Salus autem, 2. or. fer., 3. Vig.*, Evang. Sedente Jesu, UEFer. Vel Missa de Sabb. (viol.), sine Gl., 2. or. Ss. Mm., 3. Vig.*, Pf. comm., UEVig.

Vel Missa Vig.* (viol.), sine Gl., 2. or. Ss. Mm., 3. Sabb., Pf. comm., Ben. Dom. UESabb.

Vp. (sdx.) de seq. Dom., com. praec. ac Ss. Eustachii et Soc. Mm.

In Choro — post Nonam dicit. Missa de Sabb. (viol.), sine Gl., 2. or. Vig.*, 3. A cunctis, Pf. comm., Ben. Dom., UEVig.

Extra Chorum — post Tertiam dicit. Missa de festo (rub.), dicunt. Coll., UESJ.

Ubi una habetur Miss. convent., dici debet de Sabb. (viol.), sine Gl., 2. or. Ss. Mm., 3. Vig.*, Pf. comm., Ben. Dom., UEVig.

Hodie prohib. Miss. lectae: tam votiv. priv. quam quotid. Defunct.

20. † Vir. **DOM. 17. POST PENT.**, — IV. Septembris, De ea, sdx. — Off. in Psalt. et in pr. — Ad Ld. com. Ss. Eustachii et Soc. Mm.

O.C. Missa pr., 2. or. Ss. Mm., Cr., Pf. Trinit. Vp. (dx.) de seq. de Comm. et in pr., com. praec. Dom. ac Ss. Eustachii et Soc. Mm.

21. † Rub. Fer. 2. S. Matthaei * Ap. et Evang.,
dx. 2. cl. — Off. fest. de Comm. et in pr.
— LL. 1. N. Et factum est de Comm.
Evang. cum suis RR.

O. C. Missa pr., Cr., Pf. App.

In 2. Vp. com. seq. — Compl. Dom.

Hodie prohib. Miss. Defunct. excepta exseq.

22. Alb. Fer. 3. S. Thomae de Villanova EC.,
dx. — Off. ord. (m.t.v.) — 9. L. S. Mau-
ritii et Soc. Mm. eorumque com. in Ld.
Missa Statuit, or. pr., 2. Ss. Mm.
In 2. Vp. com. seq. (or. Gregem), et S.
Theclae VM.

23. Rub. Fer. 4. S. Lini* PM., sdx. — Off.
ord. — LL. 3. N. de Comm. Summ. Pontif.,
9. L. S. Theclae VM. eiusque com in Ld.
Vot. Missa Si diligis me, 2. or. S. V.M.,
Def. Pf. App.

Vp. (dx.) de seq., com. praec. (or. Gre-
gem). — Compl. Dom. (dox. Jesu, ti-
bi.. Qui natus per tot. crastin.)

24. Alb. Fer. 5. B.M.V. de Mercede, dxm. —
Off. fest. de Comm. et in pr. — Ad Prim.
v. Qui natus.

Missa Salve de Comm. Fest. B.M.V., Cr.,
Pf. B.M.V. Et te in Festivitate.

In 2. Vp. com. seq. — Compl. Dom.

25. Alb. Fer. 6. **B. Ladislai de Gielniow C.**,
(Propr. Pol.), dxm. — Off. ord.

Missa Iustus, or. pr.

In 2. Vp. com. seq. et Ss. Cypriani et Justinae V. Mm. — Ad Compl. dox. Jesu, tibi.. Qui natus.. usque ad Non. diei seq. incl.

26. Alb. Sabb. **De S. Maria in Sabbato**,
simpl. — Off. ord. per mod. un. Noct., L.
3. Sacramentum, Te Deum. — Ad
Ld. com. Ss. Cypriani et Justinae V. Mm.
et Suffr. (Sancti). — Ad Prim. v. Qui
natus et P. D.

Vot. Missa Salve (V.), Gl., 2. or. Ss. Mm., 3.
Def. Spirit. S., Pf. B.M.V. Et te in Vene-
ratione.

Vp. (sdx.) de seq. Dom., com. Ss. Cosmae
et Damiani Mm., Suffr. — Ad Compl. Prec.

27. † Vir. **DOM. 18. POST PENT.**, — V. Sep-
tembris, De ea, sdx. — Off. in Psalt. et
in pr. — Ad Ld. com. Ss. Cosmae et Da-

- miani Mm. et Suffr. — Ad Prim. Symb.
 Quicumque et P. D.
- O.C. Missa pr., 2. or. Ss. Mm.*, 3. A cunctis, Cr.,
 Pf. Trinit.
 In 2. Vp. com. seq., Ss. Cosmae et Damiani
 ac Suffr. — Ad Compl. Prec.
28. Rub. Fer. 2. **S. Wenceslai Ducis M.**, s d x.
 — Off. ord. — Ad Ld. Suffr. — Ad Prim.
 P. D.
- Vot. Missa In virtute, or. pr., 2. A cunctis,
 Def. 3. ad libit.
 Vp. (dx.) de seq. sine com. — Compl. Dom.
29. Alb. Fer. 3. **DEDICATIO S. MICHAËLIS**
ARCHANG., dx. 1. cl. — Off. fest. pr. —
 Ad Mat. 8. Ben. Quorum.
- O.C. Missa pr., Cr.
 In 2. Vp. com. seq. (Ant. O Doctor). —
 Compl. Dom.
- Hodie prohib. Miss. Defunct. etiam exseq. et
 Coll. etiam pro re gravi imper.
30. Alb. Fer. 4. **S. Hieronymi Presb. CED.**,
 dx. — Off. ord.
 Missa In medio, or. pr., Cr.
 Vp. (dx.) de seq. (Propr. Pol.), com. praec.
 (Ant. O Doctor), et **S. Remigii EC.**

A prima die Octobris usque ad secundam diem Novembris incl. in omnibus ecclesiis parochialibus et in cunctis publicis oratoriis Deiparae dicatis quinque saltem Mariani Rosarii decades cum Litaniis Lauretanis quotidie recitentur aut mane, dum Missa celebratur, aut vespere coram Ssmo Sacramento exposito. Ex decr. Leonis Pp. XIII. 20. Augusti 1885., 26. Augusti 1886. et 15. Augusti 1889.

Eleemosynae ratione dispensationis a lege ieiunii (ultimis tribus mensibus) oblatae quamprimum ad Curiam Metropolitanam (per pr. Decan.) transmittantur oportet.

OCTOBER

1. Alb. Fer. 5. **B. Joannis de Dukla C.,**
(Propr. Pol.), dxm. — Off. ord. — 9. L.
S. Remigii EC. eiusque com. in Ld.
Missa Iustus, or. pr., 2. S. C.
Vp. (dx.) de seq. Off. fest. in pr., com.
praec. — Compl. Dom.

Hodie, ubi peculiaria exercitia pietatis pro Cleri
sanctificatione mane peraguntur, permitt. unica
Miss. votiv. D.N.J.C. Summi et Aet. Sacerdotis
O. C. Iuravit (alb.), Gl., unica or., Cr., Pf. de
Cruce.

Cras, ubi pia exercitia in honorem Ssmi Cordis
Jesu mane peraguntur, permitt. unica Miss. vo-
O. C. tiv. eiusdem Ssmi Cordis Cogitationes
(alb.), Gl., unica or., Cr., Pf. pr.

2. Alb. Fer. 6. **Ss. Angelorum Custodum**
dxm. — Off. fest. pr. —

Missa pr., Cr.

In 2. Vp. com. seq. — Compl. Dom.

Cras, ubi peculiaria exercitia devotionis erga
Immac. Cor B.M.V. mane peraguntur, permitt.
unica Miss. votiv. eiusdem Immac. Cordis
O. C. Adeamus (alb.), Gl., unica or., Cr., Pf.
B.M.V. Et te in Veneratione.

3. Alb. Sabb. S. Teresiae a Jesu Infante V.,
dx. — Off. ord.

Missa pr.

Vp. (sdx.) de seq. Dom., com. praec. et S.
Francisci C.

4. † Vir. DOM. 19. POST PENT. — I. Octo-
bris — De ea, sdx. — Off. in Psalt. (Invit.
Adoremus, Hymn. Prima die) et
in pr. — Ad Ld. com. S. Francisci C.

O.C. Missa pr., 2. or. S. C., Cr., Pf. Trinit.

O. C. Solemnitas externa Sacrat. Rosarii B.M.V.: de
qua permitt. omn. Miss., ut in festo (alb.), 2.
or. Dom., Cr., Pf. B.M.V. Et te in Festi-
vitate, UEDom. excepta tamen Missa con-
vent., quae de Dom., ut supra in Kalendario,
dici debet.

**SEQUENTES DIES PRO BASILICA PRIMA-
TIALI ET ECCLESIIS NON CONSECRATIS
ORDINANTUR.**

In 2. Vp. com. Ss. Placidi et Soc. Mm. ac S.
Francisci C.

5. Rub. Fer. 2. Ss. Placidi et Soc. Mm.,
simpl. — Off. ord. per mod. un. Noct.,
Te Deum. — Ad Ld. Suffr. — Ad Prim.
P. D.

Vot. Missa Salus autem, or. e Missa Sa-
Def. pientiam, 2. or. A cunctis, 3. ad libit.
Vp. (dx.) de seq.

6. Alb. Fer. 3. **S. Brunonis C.**, dx. — Off.
ord.

Missa Os iusti, or. pr.

Vp. (dx.) de seq. Off. fest. in pr., com.
praec. — Compl. Dom. (dox. Jesu, tibi..
Qui natus... per tot. crastin.).

7. Alb. Fer. 4. **Sacratissimi Rosarii B.M.V.**,
dx. 2. cl. — Off. fest. pr. — 9. L. S. Mar-
ci PC. eiusque (or. Gregem) ac Ss. Ser-
gii et Soc. Mm. com. in Ld. — Ad Prim. v.
Qui natus.

O. C. Missa pr., 2. or. (in priv. tant.) S. PC.
(Gregem), 3. (in priv. tant.) Ss. Mm.,
Cr., Pf. B.M.V. Et te in Festivita-
te.

In 2. Vp. com. seq. — Compl. Dom.

Hodie prohib. Miss. Defunct. excepta exseq.

8. Alb. Fer. 5. **S. Birgittae Vid.**, dx. — Off.
ord.

Missa Cognovi, or. et Epist. pr.

Vp. a cap. de seq., com. praec. ac Ss. Dionysii E. et Soc. Mm.

9. Alb. Fer. 6. S. Joannis Leonardi C., dx.
— Off. ord. — 9. L. Ss. Dionysii et Soc.
Mm. eorumque com. in Ld.

Missa pr. In sermonibus (in Missali pro aliq. locis), 2. or. Ss. Mm.

Vp. (dx.) de seq. Off. fest. (Propr. Pol.),
com. praec. et S. Francisci Borgiae C. —
Compl. Dom.

10. Alb. Sabb. Off. in Gratiarum actione pro
victoria Chocimen. (Propr. Pol.), dxm. —
Off. fest. pr. — 9. L. S. Francisci Borgiae
C. eiusque com. in Ld.

Missa pr., 2. or. S. C., Cr., Pf. Trinit.

Vp. (dx.) de seq. Off. fest. in pr., com.
Dom. seq., praec. et S. Francisci Borg. —
Compl. Dom. (dox. Jesu, tibi... Qui
natus.. per tot. crastin.).

In Eccles. Cathedr. et Colleg. in Gratiarum Actionem pro insigni victoria de Turcis hac die 1621 anno reportata cantatur post Missam maiorem Hymn. Te Deum et dicunt. versiculi cum orationibus, ut in Rituali, pag. 531.

Cras fiet intra ambitum ecclesiae collecta pecuniaria pro Cath. Universitate Lublin., quam Rev.

Rectores Ecclesiarum statim ac eam collegerint,
transmittere tenentur unusquisque immediate ad
Cath. Universit. Lublin.

11. † Alb. DOM. 20. POST PENT. — II. Octo-
bris — **MATERNITATIS B.M.V.**, dx. 2. cl.
— Off. fest. pr. — 9. L. Hom. Dom. eiusque
com. in Ld. — Ad Prim. v. **Qui natus.**
O. C. Missa pr., 2. or. Dom., Cr., Pf. B.M.V. Et
te in Festivitate, UEDom.
In 2. Vp. com. Dom.

In Basilica Primatiali:

In 2. Vp. com. Ss. Gereonis et Soc. Mm.
(Propr. Pol.) ac Dom.

12. Vir. Fer. 2. De ea, simpl. — Off. fer.
per annum, sine Te Deum. — Ad Ld.
Suffr. — Ad Prim. cap. Pacem, P. D.
O. C. Missa Dom. praec. sine Gl., 2. or. A cunctis,
3. Fidelium, 4. ad libit., sine Cr., Pf. comm.,
Ben. Dom.
Vp. (sdx.) de seq., Suffr. — Ad Compl.
Prec.

In Basilica Primatiali:

Rub. Fer. 2. Ss. Gereonis et Soc. Mm.
(Propr. Pol.), dx. — Off. ord.

Missa pr.

In 2. Vp. com. seq.

SEQUENTES DIES PRO ECCLESIIS CONSE-
CRATIS (EXCEPTA BASILICA PRIMATIALI)
ORDINANTUR.

4. Vp. (dx.) de seq. Off. fest., com. Dom.
tant.

5. Alb. Fer. 2. **DEDICATIO ECCLESIAE
PROPRIAE**, dx. 1. cl. cum Oct. comm. —
Off. fest. de Comm. Dedicat. Ecclesiae.

Missa Terribilis (pr. Comm. Dedicat.
Eccles.), Cr., (per Oct.), Pf. comm.

In 2. Vp. com. seq. — Compl. Dom.

Hodie prohib. omn. Miss. Defunct. (nisi in casu
solemnitatis translat. in Dom. prox., quia tunc
permitt. Miss. exseq.) et Coll. etiam pro re gra-
vi imper.

6. Alb. Fer. 3. S. Brunonis C., dx. — Off.
ord. — Ad Ld. com. Oct. Dedicat. Eccles.
Missa O s i u s t i, or. pr., 2. or. Oct., Cr.
(r. Oct.),

Vp. (dx.) de seq. Off. fest. in pr., com. praec. — Compl. Dom. (dox. Jesu, tibi... Qui natus... per tot. crastin.).

7. Alb. Fer. 4. **Sacratissimi Rosarii B.M.V.**, dx. 2. cl. — Off. fest. pr. — 9. L. S. Marci PC. eiusque (or. Gregem) ac Ss. Sergii et Soc. Mm. com. in Ld. — Ad Prim. v. Qui natus.
- O.C. Missa pr., 2. or. (in priv. tant.) S. PC. (Gregem), 3. (in priv. tant.) Ss. Mm., Cr., Pf. B.M.V. Et te in Festivitate. In 2. Vp. com. seq. — Compl. Dom.

Hodie prohib. Miss. Defunct. excepta exseq.

8. Alb. Fer. 5. **S. Birgittae Vid.**, dx. — Off. ord. — Ad Ld. com. Oct. Dedic. Missa Cognovi, or. et Epist. pr., 2. or. Oct., Cr. Vp. a cap. de seq., com. praec., Oct. ac Ss. Dionysii E. et Soc. Mm.
9. Alb. Fer. 6. **S. Joannis Leonardi C.**, dx. — Off. ord. — 9. L. Ss. Dionysii E. et Soc. Mm. — Ad Ld. com. Oct. et Ss. Mm. Missa pr. In sermonibus (in Missali pro aliq. loc.), 2. or. Oct., 3. Ss. Mm., Cr. Vp. (dx.) de seq. (Propr. Pol.), com. praec.,

S. Francisci Borgiae C. et Oct. — Compl. Dom.

10. Alb. Sabb. Off. in Gratiarum actione pro victoria Chocimen. (Propr. Pol.), dxm. — Off. fest. pr. — 9. L. S. Francisci Borgiae C. eiusque ac Oct. Dedic. com. in Ld. Missa pr., 2. or. S. C., 3. Oct., Cr. Pf. Trinit. Vp. (dx.) de seq. in pr., com. Dom. seq. et S. Francisci Borg. — Compl. Dom. (dox. Jesu, tibi.. Qui natus per tot. crast.

In eccl. Colleg. in Gratiarum Actionem pro insigni victoria de Turcis hoc die 1621 anno reportata cantatur post Miss. maior. Hymn. Te Deum et dicunt. versiculi cum orationibus ut in Rituali pag. 531.

Cras fiet intra ambitum ecclesiae collecta pecuniaria pro Cath. Universitate Lublin., quam Rev. Rectores ecclesiarum statim ac eam collegerint, transmittere tenentur unusquisque immediate ad Cath. Universit. Lublin.

11. † Alb. DOM. 20. POST PENT. — II. Octobris — **MATERNITATIS B.M.V.**, dx. — 2. cl. — Off. fest. pr. — 9. L. Hom. Dom. eiusque com. in Ld. — Ad Prim. v. Qui natus.

- O. C. Missa pr., 2. or. Dom., Cr., Pf. B.M.V. Et
te in Festivitate, UEDom.
In 2. Vp. com. seq. (ut in 1. Vp. festi) et
Dom.
12. Alb. Fer. 2. **Octava Dedicationis Ecclesiae
propriae**, dxm. — Off. ord.
Missa Terribilis, Cr.
In 2. Vp. com. seq.
-
13. Alb. Fer. 3. **S. Eduardi Regis C.**, sdx. —
Off. ord. (m.t.v.) — Ad Ld. Suffr. — Ad
Prim. P. D.
Vot. Missa O s iusti, or. pr., 2. A cunctis, 3.
Def. ad libit.
Vp. (dx.) de seq. (or. pr.), com. praec.
14. Rub. Fer. 4. **S. Callisti I. PM.**, dx. —
Off. ord. — LL. 3. N. de Comm. Summ. Pon-
tif.
Missa Si diligis me cum pr. oratio-
nib., Pf. App.
Vp. a cap. de seq. (Hymn. pr.), com. praec.
(or. pr.).
15. Alb. Fer. 5. **S. Teresiae V.**, dx. — Off.
ord. — Ad Mat. et Ld. Hymn. pr.

Missa Dilexisti, or. pr.
Vp. (dx.) de seq., com. praec.

16. Alb. Fer. 6. S. Hedwigis Vid., dxm. —
Off. ord. ut in Brev. Rom.
Missa Cognovi (ut in Missali Rom.),
or. pr.
In 2. Vp. com. seq.
17. Alb. Sabb. S. Margaritae Mariae Alac-
que V., dx. — Off. ord.
Missa pr.
Vp. (dx.) de seq. in Comm. et in pr., com.
praec. et Dom. seq. — Compl. Dom.
18. † Rub. DOM. 21. POST PENT. — III. Octo-
bris — S. LUCAE EVANG., dx. 2. cl. —
Off. fest. de Comm. et in pr. — LL. 1. N.
Et factum est de Comm. Evang. cum
suis RR., 9. L. Hom. Dom. eiusque com. in
Ld.
O. C. Missa pr., 2. or. Dom., 3. pro Fidei propa-
gat., Cr., Pf. App., UEDom.
In 2. Vp. com. seq. et Dom.
19. Alb. Fer. 2. S. Petri de Alcantara C., dx.
— Off. ord. (m.t.v.).
Missa pr.

Vp. (dx.) de seq., Hymn. pr. Gentis Polonae, com. praec.

20. Alb. Fer. 3. **S. Joannis Cantii C.**, dxm.
— Off. ord. — Ad Mat. Hymn. pr. Corpus domas. — Ad Ld. Hymn. pr. Te deprecante.

Missa pr.

In 2. Vp. Hymn. pr. Gentis Polonae, com. seq. et Ss. Ursulae et Soc. Vv. Mm.

In Basilica Primatiali:

In 2. Vp. Hymn. pr. Gentis Polonae, com Ss. Ursulae et Soc. Vv. Mm. ac S. Hilarionis Abb.

-
21. Alb. Fer. 4. **S. Hilarionis Abb.**, simpl.
— Off. ord. per mod. un. Noct., Te Deum. — Ad Ld. com. Ss. Ursulae et Soc. Vv. Mm. ac Suffr. — Ad Prim. P. D.

Vot. Missa Os iusti, de Comm. Abb., 2. or.
Def. Ss. Vv. Mm., 3. A cunctis.

Vp. (dx.) de seq.

In Basilica Primatiali:

Rub. Fer. 4. Ss. Ursulae et Soc. Vv. Mm., dx. — Off. ord. — 9. L. S. Hilarionis Abb. eiusque com. in Ld.

Missa Loquebar cum orationib. pr., 2.
S. Abb.

Vp. (dx.) de seq., com. praec.

22. Rub. Fer. 5. In Translatione Ss. Reliquiarum S. Adalberti EM. (Propr. Pol.), dxm.
— Off. ord. et in pr.

Missa pr., Cr.

In 2. Vp. nulla com.

Hodie Anniversarium obitus Eminentissimi Domini Augussti Card. Hlond, Archiepiscopi Gnesnensis et Varsaviensis.

Basil. Prim.: Off. Defunct. (Invit., I. Noct. c. Laud.). — Miss. Pont. (Form. I. c. pr. or.), Cond. tumb. cel. Excell. Epp. Aux. — AE.
— UM.—

Profess. et Alumni Sem. Clericorum adesse tenentur.

23. Vir. Fer. 6. De ea, simpl. — Off. fer. per annum, sine Te Deum. Ad Ld. Suffr. — Ad Prim. cap. Pacem et P. D. Missa Dom. praec. sine Gl., 2. or. A cunctis, 3. ad libit., sine Cr., Pf. comm., Ben. Dom.

Vp. (dx.) de seq. Off. fest. — Compl. Dom.

In Choro dicit. Miss. Dom. praec. sua die imped.

Hodie prohib. Miss. vot. priv. et quotid. Defunct. ob. Miss. Dom. praec. imped.

24. Alb. Sabb. S. **Raphaëlis Archangeli**, dxm. — Off. fest. pr.

Missa pr., Cr.

Vp. (dx.) de seq., com. Dom. tant. (Ant. Exaudiat). — Compl. Dom. (dox. Jesu, tibi... Qui sceptr... per vot. crast.

In Martyr. 1. loco: Festum Domini nostri Jesu Christi Regis.

De Ss. Chrysantho et Daria hoc anno nihil fit. Cras in omnibus ecclesiis parochialibus coram Ssmo Sacramento exposito recitetur formula (anno 1925 reformata) Consecrationis Ssmo Cordi Jesu cum Litanis de eodem Sacratissimo Corde. (Ex decr. S.R.C., 28. Aprilis 1926).

25. † Alb. DOM. 22. POST PENT. — IV Octobris — **FESTUM D. N. JESU CHRISTI REGIS**, dx. 1. cl. — Off. fest. pr. — 9. L. Hom. Dom. eiusque com. in Ld. — Ad Prim. v. Qui primatum.

O. C. Missa pr., 2. or. Dom., Cr., Pf. pr., UEDom.

In 2. Vp. com. Dom. tant.

Hodie prohib. Miss. Defunct. etiam exseq. et
Coll. pro re gravi imper. in dx. I. cl.

26. Rub. Fer. 2. **S. Evaristi PM.**, simpl. —
Off. ord. per mod. un. Noct., Te Deum.
— LL. et RR. 1. et 2. ex heri: Incipit
liber secundus Machabaeorum.
— Ad Ld. (or. Gregem), Suffr. — Ad
Prim. P. D.

Vot. Missa Si diligis me, 2. or. A cunctis,
Def. 3. ad libit., Pf. App.

Vp. fer., or. Dom. praec. et Suffr. — Ad
Compl. Prec.

27. Viol. Fer. 3. **Vigilia Ss. Simonis* et Ju-
dae* App.** — De ea, simpl. — Off. fer.
un. Noct., LL. de Hom. in Evang. Ego
sum vitis vera (pr. loco), sine Te
Deum. — Ad Ld. (2. loco) P. F. et Suffr.
— Ad Prim. 4. Pss., cap. Pacem et P. F.
(ad omn. Hor.).

Missa pr. sine Gl., 2. or. B.M.V., 3. Eccl.
vel pro Pp., Ben. Dom.

Vp. (dx.) de seq. de Comm. et in pr. —
Compl. Dom.

In Canone Missae nomen S. Apostoli Judae in-
scribitur cum nomine Thaddaei: inclinatur ergo

caput hodie et cras, quando dicit. *Thad-
daei*.

Hodie prohib. Missae lectae: tam votiv. quam
quotid. Defunct.

28. † *Rub. Fer. 4. Ss. Simonis* et Judae* App.,
dx. 2. cl. — Off. fest. de Comm. et in pr.
Missa pr., Cr., Pf. App.
In 2. Vp. nulla com. — Compl. Dom.*

Hodie prohib. Miss. Defunct. excepta exseq.

29. *Vir. Fer. 5. De ea, simpl. — Off. fer
per annum, LL. Igitur Eleazaruse
Dom. V. Oct. cum RR. fer. curr., sine Te
Deum. — Ad Ld. Suffr. — Ad Prim. cap.
Pacem et P. D.*

*Missa Dom. praec. sine Gl., 2. or. A cunctis,
3. ad libit., sine Cr., Pf. comm., Ben.
Dom.*

*Vp. fer., or. Dom. praec., Suffr. — Ad
Compl. Prec.*

*In Choro Missa convent. dici debet de Dom., ut
supra.*

*Hodie prohib. Miss. lectae: tam votiv. quam
quotid. Defunct. ob Missam Dom. praec. imped.*

30. *Vir. Fer. 6. De ea, simpl. — Off. fer.
un. Noct., LL. e fer. 2. post Dom. V. Oct.*

cum RR. fer. curr., sine Te Deum. — Ad Ld. Suffr. — Ad Prim. cap. Pacem et P. D.

Vot. Missa Dom. praec. ut heri.

Def. Vp. fer., or. Dom. praec., Suffr. — Ad Compl. Prec.

31. Viol. Sabb. **Vigilia Omnium Sanctorum, De ea**, simpl. — Off. fer., LL. pr., RR. fer. curr., sine Te Deum. — Ad Ld. (2. loco) P. F., Suffr. non dicitur. — Ad Prim. 4. Pss., cap. Pacem et P. F. (ad omn. Hor.).

Missa pr. sine Gl., 2. or. Spirit. S., 3. Eccl. vel pro Pp., Ben. Dom.

Vp. (dx.) de seq. in pr., com. Dom. seq. — Compl. Dom.

Hodie prohib. Miss. lectae: tam vot. priv. quam quotid. Defunct.

NOVEMBER

1. † Alb. DOM. 23. POST PENT. — I. Novembris — **OMNIUM SANCTORUM**, d x. 1. cl. cum Oct. comm. — Off. fest. pr. — 9. L. Hom. Dom. eiusque com. in Ld.
O. C. Missa pr., 2. or. Dom., Cr., Pf. Trinit., UEDom.

In 2. Vp. in pr., com. Dom. — Dicto Benedicamus Domino omissio v. Fidelium animae dicunt. immediate Vp. Defunct. sub ritu duplici atque Compl. Defunct. pr. (nig.).

Hodie prohib. Miss. Defunct. etiam exseq., Miss. in Orat. priv. et Coll. etiam pro re gravi imper. Post Vp. Processio req. pro OO. Fidel. Defunct. cum stationibus ex Rituali nostro.

Basil. Prim.: H. 10, 15 Missa Pontif.

2. Nig. Fer. 2. Comm. Omnium Fidelium Defunctorum, d x. — Off. pr. Missae tres pr., unica or., Sequentia (in omnib. Miss.), Pf. pr.

Post Miss. princip. fit Processio req. pro OO. Fidel. Defunct. cum stationibus ex Rituali nostro.

Vp (sdx.) de seq. (ut in 1. Vp. festi). —
 Compl. fer.

Ex Const. Apost. de d. 10. Augusti 1915. licet hodie omnibus Sacerdotibus tres Missas celebrare: ea tamen lege, ut unam e tribus cuicumque maluerint applicare et stipem percipere queant; tenentur vero — nulla stipe percepta — applicare alteram Missam in suffragium Omnium Fidelium Defunctorum, tertiam autem ad mentem Summi Pontificis: 1. Missa est, quae in Missali hodierna die inscribitur; 2. — quae habetur in Annivers. Defunct. cum or. pr.; 3. — quae legitur in Miss. quotid. cum or. pr.

Sacerdos unam vel duas tantum Missas celebrare potest: qui unam celebrat, legat primam; eandem adhibeat, qui Missam cum cantu celebraturus sit. — facta ei potestate anticipandae secundae ac tertiae.

Missa princip. semper sec. I. form. cantatur.

Si hodie peragitur funus defuncti, legatur I. formulare addita tamen in hac Missa exsequiali — sub una conclusione — oratione pro eodem defuncto, ut in die obitus.

(Quoad ablutionem in 1-a et 2-a Missa servantur ea, quae notantur in die Nativit. Domini.).

Hodie et per tot. Oct. Oo. Fid. Def., si Missa applic. pro Defunct. singula Altaria sunt privilegiata et omn. Missae pro Defunct. ex privilegio, si ritus diei permittit, tam lectae quam cantatae sec. primum formulare cum debita or. ex diversis celebrantur; permittuntur vero Missae

cantatae pro Defunct. etiam sine indulto diebus ritus duplicis minoris (dx.).

Hodie prohib. omn. Miss. votiv. etiam solemn. Caecutiens, privilegio gaudens hodie tres Missas celebrare potest.

Ubi hodie fit expositio Ssmi Sacramenti pro oratione XL Horarum vel in die Adorationis Perpetuae, Missae de Requie cum vestibis sacerdotalibus coloris violacei necessario dicendae ne celebrentur ad altare expositionis. (Decr. Gen. S.R.C. 3177 — 3864 ad 4).

S. P. Pius XI. f. r. benigne concedere dignatus est (S. Poenit. Apost., 2. Ian. 1939), ut vel in Comm. Omn. Fid. Def. vel subsequenti die Dominica cuiuslibet anni christifideles, confessi ac Communionem refecti, **quoties** aliquam ecclesiam vel publicum (aut pro legitime utentibus) semipublicum Oratorium defunctis suffragaturi visitaverint, ibique ad mentem Summi Pontificis oraverint (recitando saltem sex Pater, Ave, et Gloria), **toties** plenariam Indulgentiam animabus, piacularibus flammis addictis tantummodo profuturam lucrari, valeant.

Basil. Prim.: H. 9. Missa Pontif. de Requie.

3. Alb. Fer. 3. De 3. die infr. Oct. Omn. Sanct., sdx. — Off. ord. — LL. et RR. 1. N. e Dom. praec. Incipit liber Ezechielis Prophetarum.
Missa de festo, 2. or. Dom. praec., 3. Spirit S., Cr.

Vel Missa Dom. praec. (vir.) sine Gl., 2. or. Oct., 3. Spirit S., sine Cr., Pf. comm., Ben. Dom.

Vp. (dx.) de seq., com. praec. ac Ss. Vitalis et Agricolae Mm.

Hodie prohib. Miss. votiv. priv. et quotid. Defunct. ob Missam Dom. praec. sua die imped.

In Choro Missa convent. dici debet de Dom. praec. imped.

4. Alb. Fer. 4. S. Caroli EC., dx. — Off. ord. — Ad Ld. com. Oct. Omn. Sanct. ac Ss. Vitalis et Agricolae Mm.

Missa Statuit, or. pr., 2. Oct., 3. Ss. Mm., Cr. (r. Oct.).

In 2. Vp. com. seq. (e 1. Vp. festi).

Cras ubi peculiaria exercitia pietatis pro Cleri sanctificatione mane peraguntur, permitt. unica Miss. votiv. D.N.J.C. Summi et Aet. Sacerdotis Iuravit (alb.), Gl., unica or., Cr., Pf. de Cruce.

O. C.

5. Alb. Fer. 5. De 5. die infr. Oct. Omn. Sanct., s dx. — Off. ord.

Vot. Missa de festo, 2. or. Spirit. S., 3. Eccl. vel Def. pro Pp., Cr.

Vp. Oct. (ut in Psalt., a cap ut in festo e 2. Vp.).

Cras, ubi pia exercitia in honorem Ssmi Cordis Jesu mane peraguntur, permitt. unica Miss. vo-

O.C. tiv. eiusdem Ssmi Cordis Cogitationes
 (alb.), Gl., unica or., Cr., Pf. pr.

6. Alb. Fer. 6. De 6. die infr. Oct. Omn.
 Sanct., s d x. — Off. ord.

Vot. Missa ut heri.

Def. Vp. ut heri.

 Cras, ubi peculiaria exercitia devotionis erga Im-
 mac. Cor B.M.V. mane peraguntur, permitt, uni-
O. C. ca Miss. votiv. eiusdem Immac. Cordis A d e a-
 mus (alb.), Gl., unica or., Cr., Pf. B.M.V.
 E t t e i n V e n e r a t i o n e.

7. Alb. Sabb. De 7. die infr. Oct. Omn.
 Sanct., s d x. — Off. ord.

Vot. Missa ut fer. 5.

Def. Vp. (sdx.) de seq. Dom., com. diei Oct. (e
1. Vp. festi) et Ss. Quatuor Coronatorum
Mm.

Dom. II. Novembris cum sua hebdomada h. a.
omittitur.

8. † Vir. DOM. 24. POST PENT. (5. p.
Epiph.) — III. Novembris — De ea, s d x.
— Off. in Psalt. et in pr. — Ad Ld. com.
diei Oct. Omn. Sanct. et Ss. Quatuor Coro-
natorum Mm.

O.C. Missa pr., 2. or. diei Oct. OO. SS., 3. Ss.
Mm., Cr., Pf. Trinit.

Vp. (dx.) de seq. Off. fest. de Comm., com. praec. et diei Oct. Omn. Sanct.

9. Alb. Fer. 2. **Dedicatio Archibasilicae Ssmi Salvatoris**, dx. 2. cl. — Off. fest de Comm. Dedicat. Eccles. et in pr. — 9. L. S. Theodori M. eiusque com. in Ld.

Missa **Terribilis**, 2. or. (in priv. tant.) S. M., Cr., in Secreta omitt. verba in paranth.

In 2. Vp. com. seq. — Compl. Dom.

10. Alb. Fer. 3. **S. Andreae Avellini C.**, dx. — Off. ord. — 9. L. Ss. Tryphonis et Soc. Mm. eorumque com. in Ld.

Missa **Os iusti**, or. pr., 2. Ss. Mm.

Vp. a cap. de seq. (Ant. ad Magn. pr.), com. praec. et S. Mennae M.

11. Alb. Fer. 4. **S. Martini EC.**, dx. — Ad Mat. et Ld. ut in pr. — 9. L. S. Mennae M. eiusque com. in Ld. — Ad Hor. Ant. et Pss. de fer., rel. in pr.

Missa pr., 2. or. S. M.

Vp. (Ant. et Pss. pr. Off. S. Martini) a cap. de seq., com. praec. (Ant. ad Magn. pr.) et S. Martini I. PM. (or. Gregem).

12. Rub. Fer. 5. Ss. **Benedicti et Soc. Quinque Fratrum Mm.** (Propr. Pol.), dx. — Off. ord. — 9. L. S. Martini I. PM. eiusque com. in Ld. (or *Gregem*).
 Missa pr., 2. or. S. PM. (*Gregem*), 3. *Deus omnium fidelium* (e Missa in Annivers. Eppli), Pf. App.
 Vp. (dx.) de seq. Off. fest. (Propr. Pol. — m.t.v), com. praec. et S. Didaci C. (Ant. *Hic vir, v. Iustum deduxit*). — Compl. Dom.

Hodie anniversarium Translationis Celsissimi Ordinarii nostri Stephani, qua de causa in omnibus Missis (quae non sunt Defunct.) addit. (ult. loco) or. *Deus omnium fidelium* e Missa *Sacerdotes* et inclinetur caput ad nomen Eppli tam in orat., quam in Canone Missae.

Basil. Prim.: MC. (De Anniversario Eppli, Gl., unica or., Cr., Pf. comm.

13. Alb. Fer. 6. S. **Stanislai Kostka C.**, (Propr. Pol.), dx. 2. cl. — Off. fest. de Comm. et in pr. (m.t.v.) — LL. 1. N. *Iustus, si morte cum suis RR.* — 9. L. S. Didaci C. eiusque com. in Ld. (Ant. *Similabo, v. Amavit eum*).
 O. C. Missa pr. (pro aliq. loc.), 2. or. (in priv. tant.) S. C.

In 2. Vp. com. seq. et S. Didaci (Ant. Euge, serve bone, v. Amavit eum).
— Compl. Dom.

Hodie prohib. Miss. Defunct. excepta exseq.

14. Rub. Sabb. S. Josaphat EM., dx. — Off. ord.

Missa pr.

Vp. (sdx.) de seq. Dom., com. praec. et S. Alberti Magni ECED. (Ant. O Doctor).

15. † Vir. DOM. 25. POST PENT. — (6. post Epiph.) — IV Novembris. — De ea, sdx. — Off. in Psalt. et in pr. — Ad Ld. com. S. Alberti Magni ECED.

O.C. Missa pr., 2. or. S. ECED., Cr., Pf. Trinit. In 2. Vp. com. seq. et S. Alberti M. (Ant. O Doctor).

16. Alb. Fer. 2. S. Gertrudis V., dx. — Off. (olim 15. h. mens.) ord.

Missa Dilexisti, or. pr.

Vp. a cap. de seq. (Propr. Pol.), com. praec. et S. Gregorii Thaumaturgi EC.

17. Alb. Fer. 3. B. Salomeae V., (Propr. Pol.), dx. — Off. ord. — 9. L. S. Gregorii Thaumaturg. EC. eiusque com. in Ld.

Missa Dilexisti, or. pr., 2. S. EC.
 Vp. (dx.) de seq. de Comm., com. praec. et
 S. Gregorii Thaum. — Compl. Dom.

18. Alb. Fer. 4. **Dedicatio Basilicarum Ss. Petri et Pauli App.**, dxm. — Off. fest. de Comm. et in pr.

Missa Terribilis, Cr., in Secreta omitt.
 verba in paranth.

In 2. Vp. de Comm. com. seq. et S. Pontiani PM. (or. Gregem). — Compl. Dom.

19. Alb. Fer. 5. **S. Elisabeth Vid.**, dx. — Off. ord. — 9. L. S. Pontiani PM. eiusque com. in Ld. (or. Gregem).

Missa Cognovi, or. pr., 2. S. PM. (Gregem), Pf. App.

Vp. a cap. de seq. (m.t.v.), com. praec.

20. Alb. Fer. 6. **S. Felicis de Valois C.**, dx. — Off. ord. (m.t.v.). — LL. 1. et 2. de Scr. occ., 3. Incipit Jonas Propheta e Sabb. seq. cum RR. fer. curr.

Missa Iustus.

Vp. (dx.) de seq. de Comm. et in pr., com. praec. — Compl. Dom. (dox. Jesu, tibi... Qui natus per tot. crast.).

21. Alb. Sabb. **Praesentatio B.M.V.**, d x m. — Off. fest. de Comm. et in pr. — Ad Prim. v. **Qui natus**.
Missa **Salve de Comm. Fest. B.M.V.**, or. pr., Cr., Pf. B.M.V. Et te in Praesentatione.
Vp. (sdx.) de seq. Dom., com. praec. (Ant. ad Magn. pr.) et S. Caeciliae VM.
22. † Vir. **DOM 26. ET ULTIMA POST PENT**, (24. in Ordin.) — V. Novembris. — **De ea**, sdx. — Off. in Psalt. et in pr. — Ad Ld. com. S. Caeciliae VM. (Ant. ad Bened. pr.).
- O.C. Missa pr., 2. or. S. VM.*, Cr., Pf. Trinit.
In 2. Vp. com. seq. (Ant. ad Magn. pr., or. Gregem), S. Caeciliae et S. Felicitatis M.
23. Rub. Fer. 2. S. **Clementis I.* PM.**, d x. — Ad Mat. Off. ord. — LL. 3. N. de Comm. Summ. Pontif. cum RR. pro un. Mart. — 9. L. S. Felicitatis M. — Ad Ld. Ant. pr., Pss. de Dom., rel. in pr., or. Gregem, com. S. Felicitatis M. — Ad Hor. Ant. et Pss. de fer., rel. in pr.
Missa Si diligis me (praeter Introitum et Epist. pr.), 2. or. S. M., Pf. App.

Vp. (Ant. pr., Pss. de Comm.) a cap. de seq. (m.t.v. — Ant. O Doctor), com. praec. (Ant. ad Magn. pr., or. Grem) et S. Chrysogoni M.

24. Alb. Fer. 3. S. Joannis a Cruce **CED.**, dx. — Off. ord. (m.t.v.) — 9. L. S. Chrysogoni M. eiusque com. in Ld.

Missa In medio, or. pr., 2. or. S. M.*, Cr.

Vp. a cap. de seq., com. praec. (Ant. O Doctor).

25. Rub. Fer. 4. S. Catharinae **VM.**, dx. — Off. ord.

Missa Loquebar.

Vp. a cap. de seq., com. praec. et S. Petri Alexandrini EM.

26. Alb. Fer. 5. S. Silvestri **Abb.**, dx. — Off. ord. — 9. L. S. Petri Alexandrini EM. eiusque com. in Ld.

Missa Os iusti (de Comm. Abb.) cum orationib. pr., 2. S. EM.

In 2. Vp. nulla com.

27. Vir. Fer. 6. De ea, simpl. — Off. fer. per annum, LL. 1. et 2. fer. curr. L. 3. Incipit Malachias **Propheta** e

Sabb. seq., cum RR. fer. curr., sine Te Deum. — Ad Ld. Suffr. — Ad Prim. cap. Pacem et P. D.

Missa Dom. praec. sine Gl., 2. or. A cunctis, 3. ad libit., sine Cr., Pf. comm., Ben. Dom.

Vp. fer., or. Dom. praec., Suffr. — Ad Compl. Prec.

28. Viol. Sabb. **Vigilia anticipata S. Andreae***
Ap., De ea, simpl. — Off. fer. un Noct.,
 — LL. pr. cum RR. Sabb. curr., sine Te Deum. — Ad Ld. (2. loco) P. F. et Suffr.
 — Ad Prim. 4. Pss., cap. Pacem, P. F. (ad omn. Hor.).
 Missa pr. sine Gl., 2. or. B.M.V., 3. Eccl. vel pro Pp., Ben. Dom.

Hodie prohib. Miss. lectae: tam votiv. priv. quam quotid. Defunct.

PARS HIEMALIS BREVIARII.

Vp. (sdx.) de seq. Dom. (Ant. pr. e Ld. Dom., Pss. de Sabb., rel. in pr.), com. S. Saturnini M. — Ad Compl. Prec. — Ab his Vp. usq. ad 1. Vp. Nativit. excl. in fine Off. dicit. Ant. Alma Redemptoris, v. Angelus, or. Gratiam.

In Martyr. 1. loco: Dominica prima Adventus D.N.J.C.

HODIE DE SERO CLAUDITUR NUPIARUM SOLEMNITAS.

Cessat Suffragium Sanctorum usque ad Oct. Epiphaniae incl.

Tempore Adventus quotidie fit com. feriae in Off. ad Ld. (Ant. pr. ad Bened., v. Vox clamantis, or. Dom. praec. vel pr. in fer. Quatuor Temp.), in Miss. (or. Dom. praec. vel pr.) et in Vp. (Ant. pr. ad Magn., v. Rorate, or. Dom. praec.). Item quotidie, (nisi alit. notetur) ad Prim. in R. br. dicitur v. Qui venturus es.

In Missa solemni de Tempore Advent, (exceptis Dom. 3. Gaudete et Vigilia Nativ. D.N.J.C.) Diaconus et Subdiaconus non induunt dalmat. et tunic. In Cathedralibus et praecipuis ecclesiis adhibentur planetae plicatae.

Organa vero nonnisi ad cantum sustinendum et comitandum pulsari possunt. Excipiuntur Dom. Gaudete et Vigilia Nativit. (in Miss. convent. — post Nonam).

Missa votiva Rorate Temp. Adventus hoc modo celebratur:

a) In Eccl. paroch., ubi unus est sacerdos., pot. cantari quotidie Miss. Rorate (except. Dominicis, Festis de praec., Vigil. Immac. Concept., Festo, per eius Oct. et Vig. Nat. Dni) 1. or. Vot., 2. Officii, 3. Feriae (vel si Off. fit de fer., tum 2. or. Fer., 3. Spirit. S.) sine Gl., (exceptis dieb. Sabb. et infr. Oct. Immac. Concept.) sine Cr., Pf. B.M.V. (In Veneratione

- vel infra Oct. Immac. Concept. B.M.V.: In Conceptione immaculata), UESJ.
- b) In Eccl. paroch., ubi plures sunt sacerdotes, cant. quotidie Miss. Rorate (except. Dom. 1. Advent., Vigilia et Festo Immac. Concept., per Octavam et Vig. Nat. Dni), Gl., unica or. (O. C.), Cr. Pf. B.M.V. (In Veneratione vel infra Oct. Immac. Concept. B.M.V.: In Conceptione immaculata), UESJ. (S.R. C., 22. Aprilis 1880).
- c) Pro Miss. Rorate dicit. in Vig. Immac. Concept. more votivo Miss. Vigiliae.
- d) Missa Rorate nunquam ante auroram cantatur, sed una vel sesquihora immediate ante solis ortum.

29. † Viol. **DOM. 1. ADVENTUS**, 1. cl. De ea, s dx. — Off. in Ordin. T. A., in Psalt. et in pr. — Ad Ld. (1. loco) com. S. Saturnini M. — Ad Hor. Ant. pr. — Ad Prim. v. Qui venturus es (et sic deinceps per tot. Advent, nisi alit. not.), P. D.
- O. C. Missa pr. sine Gl., 2. or. S. M., 3. B.M.V., Cr., Pf. Trinit., Ben. Dom.
- Vp. (dx.) de seq. in pr., com. praec.
30. † Rub. Fer. 2. **S. Andreae* Ap.**, dx. 2. cl. — Off. fest. pr. — Ad Ld. com. fer.
- O. C. Missa pr., 2. or. fer., Cr., Pf. App.
- In 2. Vp. com. fer. — Compl. Dom.

Hodie prohib. Miss. Defunct. excepta exseq.

DECEMBER

1. Viol. Fer. 3. De ea, simpl. — Off. fer. T. A., sine Te Deum. — Ad Ld. (2. loco) P. F. — Ad Prim. 4. Pss., cap. Pacem, v. Qui venturus, P. F. (ad omn. Hor.).

Vot. Missa Dom. praec. sine Gl., 2. or. B.M.V.,
Def. 3. Eccl. vel pro Pp., sine Cr., Pf. comm.,
Ben. Dom.

Vp. (sdx.) de seq., com. fer.

2. Rub. Fer. 4. S. Bibianae VM., sdx. —
Off. ord. — Ad Ld. com. fer. — Ad Prim.
P. D.

Vot. Missa Me expectaverunt, or. pr.,
Def. 2. fer., 3. B.M.V.

Vp. (dx.) de seq., com. praec. et fer.

Cras, ubi peculiaria exercitia pietatis pro Cleri
sanctificatione mane peraguntur, permitt. unica
Miss. vot. D.N.J.C. Summi et Aet. Sacerdotis
O. C. Iuravit (alb.) Gl., 2. or. fer., Cr., Pf. de
Cruce. — Adverte 2. or. fer. omitt., si de die
Missa cantetur, vel dicatur Miss. convent.

3. Alb. Fer. 5. S. Francisci Xaverii C., dxm.
— Off. ord. — Ad Ld. com. fer.
Missa pr., 2. or. fer.

In 2. Vp. com. seq. (Ant. O Doctor),
fer., et S. Barbarae VM.

In Basilica Primatiali:

In 2. Vp. com. seq. (S. Barbarae VM.), S.
Petri Chrysologi ECED. (Ant. O Doc-
tor) et fer.

O. C.

Cras, ubi pia exercitia in honorem Ssmi Cordis
Jesu mane peraguntur, permitt. unica Missa vot.
eiusdem Ssmi Cordis Cogitationes (alb.)
Gl., 2. or. fer., Cr., Pf. pr. — Adverte: 2. or.
fer. omitt., si de die Missa cantetur, vel dica-
tur Miss. convent.

4. Alb. Fer. 6. S. Petri Chrysologi ECED.,
dx. — Off. ord. (m.t.v.), — Ad Ld. com.
fer. et S. Barbarae VM.

Missa pr., 2. or. fer., 3. S. VM., Cr.

In 2. Vp. (Ant. O Doctor) com. fer. et
S. Sabbae Abb.

In Basilica Primatiali:

Rub. Fer. 6. S. Barbarae VM. (Propr.
Pol.), dx. — Off. ord. — 9. L. S. Petri
Chrysologi ECED, eiusque ac fer. com.
in Ld.

Missa Loquebar, 2. or. S. ECED., 3.
fer.

In 2. Vp. com. S. Petri Chrysolog. (Ant. O
Doctor), fer. et S. Sabbae Abb.

- Crās, ubi peculiaria exercitia devotionis erg.
Immac. Cor B.M.V. mane peraguntur, perm.
O. C. unica Miss. votiv. eiusdem Immac. Cordis A d
amus (alb.), Gl., 2. or. fer., Cr., Pf. B M
Et te in Veneratione. — Adverte: 2.
or. fer. omitt., si de die Missa cantetur, vel di-
catur Miss. convent.
5. Viol. Sabb. **De eo**, simpl. — Off. fer.
T. A. sine Te Deum. — Ad Ld. (2. loco)
P. F. et com. S. Sabbae Abb. — Ad Prim.
4. Pss., cap. Pacem et P. F. (ad omn.
Hor.).
- Vot. Missa Dom. praec., sine Gl., 2. or. S. Abb.,
Def. 3. B.M.V., Pf. comm., Ben. Dom.
Vp. (sdx.) de seq. Dom., com. S. Nicolai
EC.
6. † Viol. **DOM. 2. ADVENTUS**, 2. cl., **De**
ea, sdx. — Off. in Ordin. T. A., in Psalt.
et in pr. — Ad Ld. (1. loco) com. S. Nico-
lai EC.
- O. C. Missa pr., sine Gl., 2. or. S. EC., Cr., Pf.
Trinit., Ben. Dom.
In 2. Vp. com. seq. (Ant. O Doctor) et
S. Nicolai.
7. Alb. Fer. 2. Vigilia Concept. Immac. B.
M.V. (de qua nihil in Off.) — **S. Ambrosii**

ECED., dx. — Off. ord. (m.t.v.) — Ad
Ld. com. fer.

Missa pr., 2. or. fer., 3. Vig., Cr., UE Vig.
Vel Missa Vig. (viol.), sine Gl., 2. or. S.
ECED., 3. fer., sine Cr., Pf. comm., Ben.
Dom.

Vp. (dx.) de seq. Off. fest. in pr., com. fer.
tant. — Compl. Dom. (dox. Jesu, tibi...
Qui natus.. per tot. Oct., nisi alit. no-
tet.).

In Choro — post Nonam dicit. Missa Vig. (viol.)
sine Gl., 2. or. fer., 3. Spirit. S., Pf. comm.,
Ben. Dom.

Extra Chorum — post Tertiam dicit. Missa de
festo (alb.), Cr., UESJ.

Ubi una habetur Miss. convent., dici debet Mis-
sa Vig. (viol.), 2. or. S. ECED., 3. fer., sine Cr.,
Pf. comm., Ben. Dom. (ut supra secunda).

8. † Alb. Fer. 3. **CONCEPTIO IMMACULATA**
B.M.V., dx. 1. cl. cum Oct. comm. —
Off. fest. pr. — Ad Ld. com. fer. — Ad
Prim. v. Qui natus.

O. C. Missa pr., 2. or. fer., Cr., Pf. B.M.V. Et
C. Th. te in Conceptione immacula-
ta (per Oct., nisi alit. notet.).

In 2. Vp. in pr. com. fer. — Compl. Dom.

Hodie prohib. Coll. etiam pro re gravi imper.,
Miss. Defunct. (etiam exseq.) et Miss. in Orat.
priv.

Basil. Prim.: H. 10, 15 Missa Pontif.

9. Alb. Fer. 4. **De 2. die infr. Oct. Concept. Immac.,** sdx. — Off. ord. — Ad Ld. com. fer. — Ad Prim. v. Oct.

Vot. Missa de festo, 2. or. fer., 3. Spirit. S., Cr., Def. Pf. Oct.

Vp. Oct., com. fer., et S. Melchiadis PM. (or. Gregem).

10. Alb. Fer. 5. **De 3. die infr. Oct. Concept. Immac.,** sdx. — Off. ord. — Ad Ld. com. fer. et S. Melchiadis PM. (or. Gregem). — Ad Prim. v. Oct.

Vot. Missa de festo, 2. or. fer., 3. S. PM. (Gregem), Cr., Pf. Oct.

Vp. (sdx.) de seq. (or. Gregem), com. praec. et fer.

11. Alb. Fer. 6. **S. Damasi I, PC.,** sdx. — Off. ord. — LL. 3. N. de Comm. Summ. Pontif. cum RR. pro C. P. — Ad Ld. com. Oct. et fer. — Ad Prim. v. Oct.

Vot. Missa Si diligis me, 2. or. Oct., 3. Def. fer., Cr. (r. Oct.), Pf. App.

In 2. Vp. (Ant. Dum. esset, or. Grem), com. seq. (e 1. Vp. festi) et fer.

12. Alb. Sabb. De 5. die infr. Oct. Concept. Immac., sdx. — Off. ord. — Ad Ld. com. fer. — Ad Prim. v. Oct.

Vot. Missa de festo, 2. or. fer., 3. Spirit. S., Cr., Def. Pf. Oct.

Vp. (sdx.) de seq. Dom., com. praec. et S. Luciae VM. (Ant. ad Magn. pr.) — Ad Vp. cessat doxologia Oct. et sic per tot. diem seq.

In Vp. et per crast. altaria ornantur floribus, pulsantur organa et adhiberi potest color roseus. — Item cras in Missa solemni Ministri sacri utuntur dalmat. et tunic.

13. † Viol. vel Rosac. **DOM. 3. ADVENTUS**, 2. cl., De ea, sdx. — Off. in Ordin. T. A., in Psalt. et in pr. — Ad Mat. Invit. Prope est. — Ad Ld. (1. loco) com. S. Luciae VM. (Ant. ad Bened. pr.) — Ad Prim. v. Qui venturus.

O. C. Missa pr., sine Gl., 2. or. S. VM.*, 3. Oct., Cr., Pf. Trinit., Ben. Dom.

In 2. Vp. com. seq. (e 1. Vp. festi) et S. Luciae (Ant. ad Magn. pr.).

Cras ad Mat. resumitur doxologia Oct.

14. Alb. Fer. 2. De 7. die infr. Oct. Concept. Immac., sdx. — Off. ord. — Ad Ld. com. fer. — Ad Prim. v. Oct.
 Vot. Missa de festo, 2. or. fer., 3. Spirit. S., Cr., Def. Pf. Oct.
 Vp. (dx.) de seq. (ut in Psalt., a cap. e 1. Vp. festi), com. fer.
15. Alb. Fer. 3. Octava Concept. Immac. B. M.V., dxm. — Off. ord. — Ad Ld. com. fer. — Ad Prim. v. Oct.
 Missa de festo, 2. or. fer., Cr., Pf. Oct.
 In 2. Vp. (ut in Psalt., a cap. e 2. Vp. festi) com. seq. et fer.
16. Rub. Fer. 4. Quatuor Temp. Adventus — S. Eusebii EM., sdx. — Off. ord. — LL. 1. N. cum suis RR. de Comm. A Miletio, 9. L. Hom. fer. eiusque com. in Ld. — Ad Prim. v. Qui venturus, P. D.
 Missa Sacerdotes Dei, 2. or. fer., 3. B.M.V., UEfer.
 Vel Missa pr. de fer. (viol.) sine Gl., 2. or. S. EM., 3. B.M.V., Ben. Dom.
 In 2. Vp. com. fer. — Ad Compl. Prec.
- In Choro — post Nonam dicit. Miss. de fer. (viol.), sine Gl., 2. or. B.M.V., 3. Eccl. vel pro Pp., Pf. comm., Ben. Dom.

Extra Chorum — post Tertiam dicit. Missa de festo (rub.), 2. or. B.M.V., 3. Eccl. vel pro Pp. Ubi una habetur Miss. convent., dici debet de fer. (viol.), sine Gl., 2. or. S. EM., 3. B.M.V., Ben. Dom.

Crastina die cessant omnes Octavae usq. ad Vigil. Nativ. Domini incl. Pariter usq. ad Vig. Nativ. Domini incl. prohib. Miss. lectae: tam votivae quam quotidianae Defunct.

17. **Viol. Fer. 5. De ea, simpl.** — Off. fer. T. A. sine Te Deum. — Ad Ld. (2 loco) et Hor. Ant. De Sion, P. F. — Ad Prim. 4. Pss., cap. Pacem et P. F. (ad omn. Hor.).

Missa Dom. praec. sine Gl., 2. or. B.M.V., 3. Eccl. vel pro Pp., Graduale sine Alleluja etc., sine Cr., Pf. comm., Ben. Dom.

Vp. fer. Ant. O Sapientia (duplic.), P. F. — Ad Compl. Prec.

18. **Viol. Fer. 6. Quatuor Temp. Adventus, De ea, simpl.** — Off. fer. T. A. et in pr., sine Te Deum. — Ad Ld. (2. loco) et Hor. Ant. Constantes, P. F. — Ad Prim. 4. Pss., cap. Pacem, P. F. (ad omn. Hor.).

Missa pr. sine Gl., 2. or. B.M.V., 3. Eccl. vel pro Pp., Ben. Dom.

Vp. fer., Ant. O Adonai (duplic.), P. F.
— Ad Compl. Prec.

19. Viol. Sabb. Vigilia anticipata S. Thomae Ap. (de que nihil in Off.) — **Quatuor Temp. Adventus, De ea, simpl.** — Off. fer. T. A. et in pr., sine Te Deum. — Ad Ld. (2. loco) et Hor. Ant. Intuemini, P. F. — Ad Prim. 4. Pss., cap. Pacem et P. F. (ad omn. Hor.).

Missa pr. sine Gl. 2. or. Vig.*, 3. B.M.V., Ben. Dom., UE Vig.

Vel Missa de Vig.* (viol.) Ego autem, sine Gl., 2. or. Sabb., 3. B.M.V., Pf. com., Ben. Dom., UE Fer.

Vp. (sdx.) de seq. Dom., Ant. O Radix (dupl.) — Ad Compl. Prec.

In Choro Missa convent. dici debet de Sabbato.

Miss. priv. dici potest de Vig. (ut supra secunda).

20. † Viol. **DOM. 4. ADVENTUS**, 2. cl., **De ea**, sdx. — Off. in Ordin. T. A., in Psalt. et in pr. — Ad Ld. (1. loco). — Ad Prim. P. D.

O. C. Missa pr. sine Gl., 2. or. B.M.V., 3. Eccl. vel pro Pp., Cr., Pf. Trinit., Ben. Dom.

Vp. (dx.) de seq de Comm. et in pr., com.
Dom. (Ant. O Clavis).

21. † Rub. Fer. 2. **S. Thomae*** Ap., dx. 2. cl.
— Off. fest. de Comm. et in pr. — Ad Ld.
com. fer. (Ant. ad Bened. Nolite timere).

O. C. Missa pr., 2. or. fer., Cr., Pf. App.
In 2. Vp. com. fer. (Ant. O Oriens) —
Compl. Dom.

Hodie prohib. Miss. Defunct. excepta exseq.

22. Viol. Fer. 3. **De ea**, simpl. — Off. fer.
T. A., sine Te Deum. — Ad Ld. (2. loco) et Hor. Ant. Rorate. — Ad Prim. 4.
Pss., cap. Pacem et P. F. (ad omn. Hor.).

Missa Dom. praec. sine Gl., 2. or. B.M.V.,
3. Eccl. vel pro Pp., sine Cr., Pf. comm.,
Ben. Dom.

Vp. fer. Ant. O Rex (duplic.) P. F. —
Ad Compl. Prec.

23. Viol. Fer. 4. **De ea**, simpl. — Off. fer.
T. A., sine Te Deum. — Ad Ld. (2. loco) et Hor. Ant. Prophetarum, ad Bened. Ant. Ecce completa. — Ad

Prim. 4. Pss., cap. Pacem et P. F. (ad omn. Hor.).

Missa Dom. praec. sine Gl., 2. or. B.M.V., 3. Eccl. vel pro Pp., Cr., Pf., comm., Ben. Dom.

Vp. fer., Ant. O Emmanuel (duplic.), P. F. — Ad Compl. Prec.

Crastina die prohib. Miss. etiam solemn. et Miss. Defunct. excepta exseq.

24. Viol. Fer. 5. **Vigilia Nativitatis Domini**, privil. 1. cl. — (ieiunium cum abstinentia) — De ea, simpl. ad Mat. tant. — Ad Mat. Invit. Hodie sciatis. — Ad Id. (dx.) et Hor. Pss. de Dom. (ad Prim. ut in fest.), rel in pr.

O. C. Missa pr. sine Gl., unica or., Graduale sine Alleluja etc., Pf. comm., Ben. Dom. Vp. (dx.) de seq. in pr. — Compl. Dom. (dox. Jesu, tibi... Qui natus... usq. ad Non. Vig. Epiph. Dni incl.) — Ant. fin. Alma Redemptoris v. Post partum, or. Deus qui salutis.

Martyr. in Choro cantat. solemniter a Hebdomad., qui ideo pluvioli (viol.) indut., sine stola, ingreditur Chorum cum Thurif. et Acolyth., incens. ponit et benedicit et triplici ductu Cedi-

cem thurificat; deinde cantat. Kalendae et rel. Clero stante. Ad verba in Betlehem Judae altius cantat. et tunc ipse et omnes (except. Cerofer.) genuflect. usq. ad verba secundum carnem. Quod sequitur, legitur ab alio de more.

In Miss. convent., quae cantat. post Nonam pulsan-
tuntur organa. — In Miss. solemn. ministri sacri
utuntur dalmat. et tunic.

Media nocte Nativitatis Domini sola Missa conventualis vel parochialis (non autem alia sine apost. indulto — can. 821 § 2, C.I.C.) inchoari potest.

In eadem Missa Sacra Communio distribui potest, nisi Ordinarius id prohibuerit. (Pont. Comm. ad Cod. can. authent. interpret., 16. Martii 1936).

In omnibus tamen religiosis seu piis domibus oratorium habentibus cum facultate Sanctissimam Eucharistiam habitualiter asservandi, nocte Nativitatis Domini unus sacerdos tres rituales Miss. vel servatis servandis unam tantum, quae adstantibus omnibus ad praecepti quoque satisfactionem valeat, celebrare potest et Sacram Communionem petentibus ministrare. (can. 821, § 2 C.I.C.).

Missae convent. inchoari nequit ante mediam noctem; inchoetur autem post Te Deum, dicta oratione et v. Ben. Dom. omissa tamen v. Fidelium animae etc.

Gras prohib.: Miss. in orat. priv. Miss. Defunct. etiam solemni praesente corpore (quae tamen

permitt. per Oct.) et Coll. pro re gravi praescriptae etiam in dx. 1. cl.

Caecutiens privilegio gaudens eras tres Missas votiv. B.M.V. celebrare potest. — Decr. 26. 1. 1920.

Cras cessat lex abstinenciae.

25. † Alb. Fer. 6. **NATIVITAS D.N.J.C.**, dx. 1. cl. cum Oct. privil. 3. ord. — Off. fest. pr. — Ad Prim. v. Qui natus usq. ad Vig. Epiph. incl.

O.C. Missae tres pr., Cr., Pf. et Commun. pr. per C.Th. Oct.

In Comunicantes in 1. Missa dicit. Noctem sacratissimam..., qua... in rel. vero Diem sacratissimum... quo. In 2. Missa (etiam solemni) com. S. Anastasiae M.* — In 3. Missa legitur UE de festo Epiphaniae Dni.

In 2. Vp. in pr., com. seq. — Compl. Dom.

In 1. et 2. Miss., si sacerdos aliam Missam sit celebraturus, sumpto divino sanguine non purificat neque abstergit calicem, sed eum ponit super corporale et palla tēgit; deinde iunctis manibus dicit in medio altaris Quod ore summus etc. et subinde in vase cum aqua parato digitos abluit dicens Corpus tuum, Domine etc. et abstergit. Postea calicem super corporale manentem deducta palla iterum disponit et cooperit purificatorio, patena, hostia

consecranda, palla ac velo. — In 2. et 3. Miss. sacerdos ad Offertorium, ablato velo de calice hunc parumper versus cornu Epist., sed non extra corporate leviter elevat, vinum et aquam eidem caute infundit et calicem, nullatenus ab intus abstersum more solito offert.

Qui unam tantum Missam celebrare voluerit, eam celebret, quae respondeat circiter horae diei, in qua celebrat.

In Miss. solemn. ad verba Et incarnatus est omnes genuflectunt usq. ad ... homo factus est.

Sacra Imago Divini Infantis, principe loco super Altare exposita thurificanda est post Crucem triplici ductu: eodem prorsus modo, quo incensatur Crux cum Imagine Crucifixi. (S.R.C., 15. Februar. 1873).

Basil. Prim.: 10, 15 Missa Pontif.

Cras facienda est collecta pro Universitate Cathol. Lublin. infra omnes Missas quam Rev. Rectores ecclesiarum, statim ac eam collegerint, transmittere tenentur unusquisque immediate ad Cath. Universitatem Lublinensem.

CRAS MANE APERITUR SOLEMNITAS NUP- TIARUM.

26. † Rub. Sabb. **S. STEPHANI*** **PROTOM.**,
dx. 2. cl. cum Oct. simpl. — Off. fest.
de Com. et in pr. — Ad Ld. com. Oct. Na-
tiv.

O.C. Missa pr., 2. or. Oct. Nativ., Cr. (r. Oct.),
Pf. etc. Nativ.

Vp. Oct. Nativ., a cap. S. Stephani, com.
seq. et Oct. Nativ. — Compl. Dom.

Hodie fit benedictio avenae ex Rituali nostro
pag. 737.

27. † Alb. DOM. (Vacat) — **S. JOANNIS* AP.
ET EVANG.**, dx. 2. cl. cum Oct. simpl.
— Off. de Comm. et in pr. — Ad Ld. com.
Oct. Nativ.

O. C. Missa pr., 2. or. Oct. Nativ., Cr., Pf. etc.
Nativ.

Vp. Oct. Nativ., a cap. S. Joannis, com. seq.
et Oct. Nativ.

28. † Viol. Fer. 2. **Ss. Innocentium Mm.**, dx.
2. cl. cum Oct. simpl. — Off. fest. de
Comm. et in pr., sine Te Deum. — Ad
Ld. com. Oct. Nativ.

O. C. Missa pr. sine Gl., 2. or. Oct. Nativ., post
Graduale omitt. Alleluja cum v. seq. et di-
cit. Tract., Cr., (r. Oct.) Pf. etc. Nativ.

Vp. Oct. Nativ., a cap. Ss. Innocentium,
com. seq. et Oct. Nativ. — Compl. Dom.

29. Rub. Fer. 3. **S. Thomae EM.**, dx. — Off.
ord. — LL. 1. N. Incipit Epist. b.

Pauli Ap. ad Romanos. — Ad Ld. com. Oct. Nativ.

O.C. Missa pr., 2. or. Oct. Nativ., Cr. (r. Oct.), Pf. etc. Oct. Nativ.

Vp. Oct. Nativ., a cap. de seq., com. praec. et Oct. Nativ. — Compl. Dom.

30. Alb. Fer. 4. **De Dom. infr. Oct. Nativ.**, s dx. — Off. ut in festo Nativ. et in pr. — LL. 1. N. et RR. de Scr. occ. Propter quod. — Ad Ld. com. Oct. Nativ.

O.C. Missa pr., 2. or. Oct. Nativ., Cr., Pf. etc. Nativ.

Vp. Oct. Nativ., a cap. de Dom., com. seq. (or. Gregem), et Oct. Nativ. — Compl. Dom.

31. † Alb. Fer. 5. **S. Silvestri I. PC.**, dx. — Off. ord. — LL. 1. N. cum suis RR. de Scr. occ. Scimus, LL. 3. N. de Comm. Summ. Pontif. — Ad Ld. com. Oct. Nativ.

O.C. Missa Si diligis me, 2. or. Oct. Nativ., Cr. (r. Oct.), Pf. etc. Nativ.

Vp. (dx.) de seq. in pr. sine com. — Compl. Dom.

Eleemosynae ratione dispensationis a lege ieiunii
(ultimis tribus mensibus) oblatae quamprimum
ad Curiam Metropolitanam (per pr. Decan.)
transmittantur oportet!

**HODIE ET PER TOTUM ANNUM 1954 LUNA IN MAR-
TYROLOGIO PRONUNTIATUR SUB LITTERA**

F. (MAIUSCULA)

LAUS DEO

ET B.M.V. IMMACULATAE.

APPENDIX.

Decreto Excellentissimi Domini Ordinarii in Congregatione A. R. DD. Vicariorum Foraneorum Gnesnae die 16. Maii 1951. promulgato omnes sacerdotes Archidioec. Gnesnensis pro unoquoque defuncto confratre suae Archidioecesis accepto nuntio unam Missam quam primum applicare tenentur.

Anno Domini 1952. obdormierunt in Domino:

- 1) Iosephus Sarniewicz die 1. 1. 1952.
- 2) Stanislaus Gałeczki „ 9. 3. 1952.
- 3) Carolus Schwartz „ 16. 4. 1952.

Pie Jesu, Domine,
dona eis requiem.

