

6703

CZASOP I

ORDO
OFFICII DIVINI

RECITANDI SACRIQUE PERAGENDI

IN USUM

ARCHIDIOECESIS GNESNENSIS

NECNON

ALMAE BASILICAE PRIMATIALIS

PRO ANNO DOMINI

1961

ORDO
OFFICII DIVINI

RECITANDI SACRIQUE PERAGENDI

IN USUM

ARCHIDIOECESIS GNESNENSIS

NECNON

ALMAE BASILICAE PRIMATIALIS

PRO ANNO DOMINI

1961

Biblioteka Jagiellońska

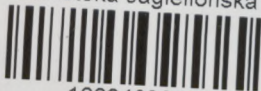

1002469627



6703

I Czasop.

IUSSU ET AUCTORITATE EMINENTISSIMI
DOMINI DOMINI

S. R. E. TIT. S. MARIAE TRANS TIBERIM

PRESBYTERI CARDINALIS

STEPHANI WYSZYŃSKI

DEI MISERATIONE

ET

S. SEDIS APOSTOLICAE GRATIA

ARCHIEPISCOPI-METROPOLITAE
GNESNENSIS ET VARSAVIENSIS

LEGATI NATI, PRIMATIS POLONIAE, ETC. ETC.

TABULA TEMPORARIA PRO ANNO DOMINI 1961.

Littera Dominicalis	A
Littera Martyrologii	E
Aureus numerus	5
Epacta	XIII
Indictio romana	14
Dominicae post Epiphaniam	3
Dominicae post Pentecosten	27

Festa mobilia

Ssmi Nominis Iesu	2 Ian
Sanctae Familiae	8 "
Dominica Septuagesimae	29 "
Dies Cinerum	15 Febr
Septem Dolorum B M V	24 Mart
Pascha Resurrectionis	2 Apr
Ascensio Domini	11 Maii
Dominica Pentecostes	21 "
Festum Ssmae Trinitatis	28 "
Ssmi Corporis Christi	1 Iun
Ssmi Cordis Iesu	9 "
D N I C Regis	29 Oct
Dominica 1 Adventus	3 Dec

Dies Rogationum

8, 9, 10 Maii

Quatuor anni tempora

Verna	22, 24, 25 Febr
Aestiva	24, 26, 27 Maii

Autumnalia	20, 22, 23	Sept
Hiemalia	20, 22, 23	Dec

Nuptiarum solennia

Nuptiae solemniter celebrari possunt a die 1 Ianuarii usque ad diem 14 Februarii, a die 3 Aprilis usque ad diem 2 Decembris et a die 26 usque ad diem 31 Decembris inclusive.

ELENCHUS FESTORUM

in quibus animarum rectores praeter dies Dominicos
Missam pro fidelibus applicare tenentur.

- | | |
|---------------------------------------|----------------------------|
| 1. Octava Nativitatis | 16. Ss Petri et Pauli App |
| 2. Epiphania Domini | 17. Pret. Sanguinis DNIC |
| 3. Purificatio BMV | 18. S Iacobi Ap |
| 4. S Matthiae Ap | 19. Assumptio BMV |
| 5. S Ioseph C et Eccl. Univ.
Patr. | 20. S Bartholomaei Ap |
| 6. Annuntiatio BMV | 21. Nativitas BMV |
| 7. S Adalberti EM | 22. S Matthaei Ap et Evang |
| 8. S Marci Evang | 23. Ded. S Michaelis Arch. |
| 9. S Ioseph Opificis | 24. S. Lucae Evang |
| 10. S Stanislai EM | 25. Ss Sim. et Iud. App |
| 11. Ss Phil. et Iac. App | 26. Omnium Sanctorum |
| 12. Ascensio Domini | 27. S Andreae Ap |
| 13. SS Corporis Christi | 28. Conc. Imm. BMV |
| 14. SS Cordis Iesu | 29. S Thomae Ap |
| 15. Nativ. S Ioan. Bapt. | 30. Nativitas Domini |
| | 31. S Ioannis Ap et Evang |

Animarum rectores Missam pro fidelibus applicare tenentur praeterea diebus anniversariis Dedicacionis Basilicae Primatialis (32.) et Ecclesiae Propriae (33.) necnon festo Tituli Ecclesiae Propriae (34.).

De ordinando divino Officio

A) De ordinando divino Officio in genere

De extensione divini Officii pro singulis diebus liturgicis, supra dictum est, numeris scilicet:

13. Officium dominicae incipit a 1 Vesperis, sabbato praecedenti, explicit post Completorium dominicae;

27. Officium feriae incipit a Matutino et explicit per se post Completorium; Officium vero sabbati, excepto Officio sabbati sancti, explicit post Nonam;

34. Officium vigiliae incipit a Matutino et explicit quando initium habet Officium diei subsequentis;

37. Ratio celebrationis festorum haec est:

a) festa 1 classis inter dies solemniore adnumerantur, quorum Officium incipit a 1 Vesperis, die praecedenti;

b) festa 2 et 3 classis Officium habent quod per se decurrit a Matutino ad Completorium ipsius diei;

c) festa vero Domini 2 classis 1 Vesperas acquirunt, quoties, in occurrentia, locum tenent dominicae 2 classis.

De qualitate divini Officii recitandi, et de ratione sumendi singulas Horarum partes, iuxta dierum liturgicorum diversitatem, infra dicitur.

Ratio dicendi singulas Horas habetur in Ordinario divini Officii.

Matutinum cum tribus Nocturnis, scilicet novem psalmodiorum cum novem lectionibus habent:

a) festa 1 et 2 classis,

b) feriae Tridui sacri,

c) dies octavus Nativitatis Domini,

d) Commemoratio omnium Fidelium defunctorum.

Matutinum cum unico Nocturno novem psalmodiorum et trium lectionum habent:

a) dominicae omnes, praeter dominicas Paschatis et Pentecostes,

- b) omnes feriae, exceptis feriis Tridui sacri,
- c) festa 3 classis,
- e) dies infra octavam Nativitatis Domini,
- f) Officium sanctae Mariae in sabbato.

Matutinum cum unico Nocturno trium psalmodum et trium lectionum habent dominicae Paschatis et Pentecostes et dies infra earum octavas.

Festa quae non habent 1 Vesperas et, ob quamlibet causam, iuxta rubricas eas acquirunt, omnia sumunt e 2 Vesperis, iis tantum exceptis, quae forte pro 1 Vesperis propria ponuntur.

B) De Officio dominicali

Officium dominicale competit diebus dominicis, in quibus non occurrat festum quod ipsi dominicae praeferatur.

Habent tamen peculiarem ordinationem Officii:

- a) dominicae Paschatis et Pentecostes,
- b) dominica infra octavam Nativitatis Domini.

Officium dominicale ordinatur hoc modo:

a) Ad 1 Vesperas: omnia ut in Ordinario et in Psalterio, sabbato praecedenti, iis exceptis quae propria assignantur.

b) Completorium subsequens: de sabbato.

c) Ad Matutinum: invitatorium et hymnus ut in Ordinario vel Psalterio; antiphonae, psalmi et versus unici Nocturni ut in Psalterio dominicae; absolutio Exaudi, benedictiones Ille nos, Divinum auxilium, Per evangelica dicta; lectiones prima et secunda, cum suis responsoriis, de Scriptura occurrenti; lectio tertia de homilia in evangelium diei; hymnus Te Deum, qui omittitur in dominicis Adventus, et a dominica in Septuagesima usque ad dominicam II Passionis; quo in casu, dicitur tertium responsorium.

d) Ad Laudes: antiphonae, nisi propriae assignantur, de Psalterio: psalmi e Psalterio dominicae, e 1 vel 2 schemate, iuxta diversitatem temporum; capitulum, hymnus et versus, ut in Ordinario vel Psalterio aut Proprio de Tempore; reliqua ut in Proprio de Tempore.

e) Ad Primam: antiphona, nisi propria habeatur, et psalmi e Psalterio de dominica; capitulum et reliqua ut in Ordinario; lectio brevis de Tempore.

f) Ad Tertiam, Sextam et Nonam: omnia ut in Ordinario et Psalterio, iis exceptis quae propria assignantur.

g) ad 2 Vesperas: omnia ut in Ordinario et Psalterio, iis exceptis quae propria assignantur.

h) Completorium: de dominica.

C) De Officio festivo

Officium festivum competit festis 1 classis; et ordinatur hoc modo:

a) Ad 1 Vesperas: omnia e Proprio vel Communi.

b) Completorium subsequens: de dominica.

c) Ad Matutinum: omnia e Proprio vel Communi; et dicitur hymnus *T e D e u m*.

d) Ad Laudes: omnia e Proprio vel Communi, cum psalmis de dominica, proprio loco.

e) Ad Primam: antiphona prima e Laudibus; psalmi 53, 118¹ et 118²; capitulum et reliqua, ut in Ordinario; lectio brevis de Tempore.

f) Ad Tertiam, Sextam et Nonam: antiphonae secunda, tertia et quinta e Laudibus, per ordinem; psalmi de dominica; reliqua e Proprio vel Communi.

g) Ad 2 Vesperas: omnia e Proprio vel Communi.

h) Completorium: de dominica.

D) De Officio semifestivo

Officium semifestivum competit festis 2 classis; et ordinatur hoc modo:

a) Ad Matutinum, Laudes et Vesperas: omnia ut in Officio festivo.

b) Ad Primam: antiphona et psalmi e Psalterio, de currenti hebdomadae die; capitulum et reliqua, ut in Ordinario; lectio brevis de Tempore.

c) Ad Tertiam, Sextam et Nonam: antiphonae et psalmi e Psalterio de currenti hebdomadae die; reliqua de festo, ut in Proprio vel Communi.

d) Completorium: de dominica.

E) De Officio ordinario

Officium ordinarium competit festis 3 classis necnon Officio sanctae Mariae in sabbato; et ordinatur hoc modo:

a) Ad Matutinum: invitorium et hymnus e Proprio vel Communi; antiphonae, psalmi et versus unici Nocturni e Psalterio de currenti hebdomadae die, nisi propria aut de Communi assignentur; lectiones prima et secunda, cum suis responsoriis, de Scriptura, lectio tertia de festo; et dicitur hymnus Te Deum.

b) Ad Laudes et ad Vesperas: antiphonae et psalmi ut in Psalterio de currenti hebdomadae die, nisi propria aut de Communi assignentur; reliqua ut in Proprio vel Communi.

c) Ad Primam: antiphona et psalmi e Psalterio de currenti hebdomadae die; capitulum et reliqua, ut in Ordinario; lectio brevis de Tempore.

d) Ad Tertiam, Sextam et Nonam: antiphonae et psalmi ut in Psalterio de currenti hebdomadae die; reliqua de festo, ut in Proprio vel Communi.

e) Completorium: de currenti hebdomadae die.

F) De Officio feriali

Officium feriale competit omnibus feriis et vigiliis, exceptis:

a) Triduo sacro,

b) vigilia Nativitatis Domini.

Officium feriale ordinatur hoc modo:

a) Ad Matutinum: invitorium et hymnus e Psalterio vel Ordinario, iuxta diversitatem temporum; antiphonae, psalmi et versus unici Nocturni e Psalterio, de currenti hebdomadae die; in feriis, tres lectiones de Scriptura occurrenti vel de homilia in evangelium diei cum suis responsoriis; in vigiliis, tres lectiones propriae de homilia cum responsoriis de feria currenti.

Hymnus Te Deum dicitur tantum in feriis temporis natalicii et paschalis; aliis temporibus dicitur tertium responsorium.

b) Ad Laudes et ad Vesperas: omnia ut in Psalterio, de currenti hebdomadae die, et in Ordinario, iuxta diversitatem temporum, iis exceptis quae propria assignantur. In feriis, sumitur oratio propria, si habeatur, secus de dominica praecedenti, nisi alia assignetur; in vigiliis autem dicitur oratio propria.

c) Ad Primam: antiphona, nisi propria assignetur, et psalmi e Psalterio, de currenti hebdomadae die; capitulum et reliqua, ut in Ordinario; lectio brevis de Tempore.

d) Ad Tertiam, Sextam et Nonam: antiphona, nisi propria assignetur, et psalmi e Psalterio de currenti hebdomadae die; capitulum et reliqua, ut in Ordinario, iuxta diversitatem temporum; oratio ut ad Laudes.

e) Completorium: de currenti hebdomadae die.

Ordo servandus in celebrandis Missis Votivis Lectis 4 cl

Missae Votivae	Col. (7)	Missae	Gloria	Orationes	Credo	Praef.
De SS Trinitate	Alb	Propr	Omitt.	2 diei curr. (3)	Omitt.	propr
De Spir.	Rub	Propr	Omitt.	2 diei curr. (3)	Omitt.	propr
De SS Sacram.	Alb	Propr	Omitt.	2 diei curr (3)	Omitt.	comm (5)
De Passione	Rub	Propr	Omitt.	2 diei curr. (3)	Omitt.	de S Cruce
De S Cruce	Rub	Propr	Omitt.	2 diei curr. (3)	Omitt.	de S Cruce
De SS Corde Iesu	Alb	Cogitationes	Omitt	2 diei cur. (3)	Omitt.	propr
De BM V (1)	Alb	Propr	Omitt. nisi in sabb.	2 diei cur. (3)	Omitt.	propr
De Angelis	Alb	Propr	Semper dicitur	2 diei curr. (3)	Omitt.	comm (5)
S Ioseph Sp. BMV	Alb	Propr	Omitt.	2 diei curr. (3)	Omitt.	propr
De Apostol.	Rub	Propr	Omitt.	2 diei curr. (3)	Omitt.	de Apost
De Sanctis (2)	Ut in eor. festo (2)	Propr. vel de Comm	Omitt.	2 diei curr. (3)	Omitt.	de Temp. aut comm (5)
Pro quac. neces. (6)	Viol	Propr	Omitt.	2 diei curr. (3)	Omitt.	comm (5)
Pro defunct	Nig	Ut in Missali	Omitt.	unic. v. pl. iuxta Rub. (1)	Omitt.	propr

A D N O T A T I O N E S

1. De Beata Maria V. celebrari possunt tamquam votivae: a) in ecclesia universa, quae pro sancta Maria in sabbato, iuxta temporum diversitatem, in Missali assignantur, necnon omnes Missae de festo B. Mariae V. quae in calendario universali inscribuntur, b) in singulis ecclesiis, praeter Missas supra memoratas, omnes Missae de festis B. Mariae V. quae in calendariis particularibus inscribuntur, et aliae Missae votivae specialiter concessae. Celebrari nequeunt, tamquam votivae, Missae quae referuntur ad mysteria vitae eiusdem B. Mariae V., excepta Missa de eiusdem Immaculata Conceptione (n. 309).

2. Missae votivae de Beatis permittuntur, ex apostolico Indulto, unice in triduo quod in eorum honorem celebratur intra annum a beatificatione (n. 312).

3. Id est 2^a or et 3^a(si adest) de Officio currenti; quoad collectam a loci Ordinario imperatam: cfr n. 545—460.

4. Omnes Missae defunctorum, sive in cantu sive lectae, per se dicuntur cum unica oratione, nisi oratio imperata addi debeat (n. 458), vel oratio votiva pro defunctis addi possit (n. 464); in Missis defunctorum 4 classis, si pro certis defunctis applicentur, dicitur oratio conveniens, ut in Missali inter orationes diversas pro defunctis: si applicentur pro defunctis in genere, vel designatio ignoretur, dicitur oratio *Fidelium* (n. 398 a, b).

5. Praefatio dicitur quae cuique Missae propria est; qua deficiente, dicitur de tempore, secus communis (n. 482).

6. Vel pro infirmis, pro Fidei Propagatione, etc.

7. In Missis votivis, color paramentorum debet esse cuique Missae conveniens; sed in Missis votivis lectis 4 classis non conventualibus, adhiberi potest etiam color Officii diei, servato tamen colore violaceo et nigro unice pro Missis quibus per se competit (n. 323).

De Missa votiva „Pro Sponsis“, et de Missa pro gratiarum actione in 25^o et 50^o anniversario a celebratione martimonii

Missa votiva „Pro Sponsis“, vel saltem eius oratio in Missa diei impediens, permittitur quoties nuptiae celebrantur, sive extra tempus clausum, sive etiam tempore clauso, si loci Ordinarius, ex iusta causa, solemnem nuptiarum benedictionem permiserit.

Praeter dies quibus Missae votivae 2 classis (quae celebrari permittuntur omnibus diebus liturgicis 2, 3 et 4 classis) prohibentur, Missa „Pro Sponsis“ prohibetur etiam dominicis diebus et quoties, iuxta n. 381 c, benedictio nuptialis dari nequit.

Quoties Missa „Pro Sponsis“, non autem benedictio nuptialis, prohibetur, dicitur Missa de Officio diei, cuius orationi additur, sub unica conclusione, oratio Missae votivae impeditae iis etiam diebus quibus, iuxta n. 343 c, commemoratio Missae votivae 2 classis impeditae prohibetur; et in ea datur benedictio nuptialis more solito.

Cum vero tam Missa „Pro Sponsis“ quam benedictio nuptialis prohibentur, Missa una cum benedictione transferri potest in opportuniorem diem non impeditum, post celebratum matrimonium.

Quoad Missam „Pro Sponsis“ et benedictionem nuptialem, haec insuper servantur:

a) benedictio nuptialis a Missa inseparabilis est. Proinde extra Missam dari nequit, nisi ex Apostolico Indulto; quo in casu, impertienda est iuxta formulam, quae invenitur in Rituali romano, tit. VIII, cap. III;

b) benedictio nuptialis infra Missam dari debet a sacerdote qui Missam celebrat, etiamsi alius sacerdos matrimonio adstiterit:

c) benedictio nuptialis omittitur, si sponsi non sunt praesentes; et si uterque vel alteruter benedictionem iam acceperit, servata nihilominus, sicubi vigeat, consuetudine benedictionem impertiendi, si hanc vir tantum obtinuerit;

d) in Commemoratione omnium Fidelium defunctorum et in Triduo sacro, prohibentur et Missa votiva et eius commemoratio in Missa diei, et benedictio nuptialis infra Missam;

Pro gratiarum actione in 25 vel 50 anniversario a celebratione matrimonii, dici potest, ut votiva 2 classis, aut Missa de Ssma Trinitate aut de B. Maria Virg, addita oratione pro gratiarum actione sub unica conclusione cum prima.

Missa finita, super coniuges dicuntur preces quae inveniuntur in Rituali romano, tit. VIII, cap. VII.

De Missis Defunctorum

Missae defunctorum sunt 1, 2, 3 et 4 classis.

Quaevis Missa defunctorum, etiam exsequialis, prohibetur:

a) in ecclesiis et oratoriis ubi, quavis ratione, habeatur expositio Ssmi Sacramenti, toto expositionis tempore. Excipiuntur Missae in die Commemorationis omnium Fidelium defunctorum (n. 352);

b) in ecclesiis unam tantum Missam habentibus, quoties urgeat onus Missae conventualis, cui per alium sacerdotem satisfieri nequeat, nisi ipsa Missa conventualis dici debeat aut possit pro defunctis;

c) in ecclesiis unam tantum Missam habentibus, die 2 Februarii, et Fer 4. Cinerum, si respective fit benedictio candelarum aut cinerum; et in Litanis maioribus et minoribus, si dicenda sit Missa de Rogationibus.

Quoad orationes in Missis defunctorum, haec servantur.

a) omnes Missae defunctorum, sive in cantu sive lectae, per se dicuntur cum unica oratione, nisi oratio imperata pro defunctis addi debeat, vel oratio votiva pro defunctis addi possit;

b) in Missis defunctorum 4 classis, si pro certis defunctis applicentur, dicitur oratio conveniens, ut in Missali inter orationes diversas pro defunctis; si appli-

centur pro defunctis in genere, vel designatio ignoretur, dicitur oratio *Fidelium*;

c) in Missis defunctorum prohibetur quaevis oratio, quae non est pro defunctis.

Quaelibet Missa defunctorum potest esse aut in cantu aut lecta.

Missae defunctorum 1 classis sunt:

a) Missae in die Commemorationis omnium *Fidelium* defunctorum;

b) Missa exsequialis.

De Missa exsequiali

Nomine Missae exsequialis intellegitur unica Missa pro defunctis, quae directe connectitur cum exsequiis alicuius defuncti.

Haec Missa, per se, celebranda est praesente cadavere; celebrari vero potest etiam, rationabilem ob causam, absente vel iam sepulto.

Missa exsequialis prohibetur:

a) festo Nativitatis Domini, dominica Resurrectionis et dominica Pentecostes;

b) Triduo sacro;

c) festis Epiphaniae et Ascensionis Domini, Ssmae Trinitatis, Corporis-Christi, Cordis Iesu et Christi Regis; festis Immaculae Conceptionis et Assumptionis B M V;

d) Vigilia et die octavo Nativitatis Domini necnon dominicis Adventus, Quadragesimae et Passionis, et dominica in albis;

e) diebus festis de praecepto Ecclesiae universae, superius non nominatis;

f) in anniversario Dedicationis et in festo Tituli ecclesiae, in qua funus peragitur;

g) in festo Patroni principalis oppidi vel civitatis;

h) in festo Tituli et Sancti Fundatoris Ordinis seu Congregationis, ad quam pertinet ecclesia, in qua funus peragitur.

Quoties Missa exsequialis prohibetur, vel, ob rationabilem causam, in ipso actu funeris celebrari nequit, transferri potest in proximiorum diem similiter non impeditum.

De Missis defunctorum 2 classis

Missae defunctorum 2 classis sunt:

- a) Missa pro die obitus (i.e. Missa a die obitus ad diem sepulturae);
- b) Missa post acceptum mortis nuntium; unica Missa opportuniore die);
- c) Missa in ultima defuncti sepultura (unica Missa eo ipso die definitivae sepulturae cadaveris iam antea humati).

Omnes Missae defunctorum 2 classis dicuntur ut in die obitus; permittuntur autem dummodo:

- a) pro ipso defuncto applicentur;
- b) non occurrat dies liturgicus 1 classis aut dominica quaevis.

Si Missa in die obitus dicitur ultra octiduum a die obitus seu sepulturae defuncti, in oratione et postcommunione omittitur adverbium *hodie*.

De Missis defunctorum 3 classis

Missae defunctorum 3 classis sunt:

- a) Missa in die III, VII et XXX ab obitu vel sepultura defuncti;
- b) Missa in anniversario (una Missa quae impedita, transferri potest in diem proximiorum similiter non impeditum);
- c) Missa defunctorum in ecclesiis et sacellis coemeterii;

d) Missae defunctorum intra octiduum Commemorationis omnium Fidelium defunctorum („quotidiana“ cum oratione convenienti).

Missae defunctorum 3 classis prohibentur diebus liturgicis 1 et 2 classis.

De Missis defunctorum 4 classis

Missae defunctorum 4 classis sunt aliae Missae defunctorum „quotidianae“, quae celebrari possunt, loco Missae Officio diei respondentis, in feriis 4 classis tantum, extra tempus natalicium.

Maxime convenit ut hae Missae defunctorum 4 classis tunc tantum dicantur cum revera pro defunctis, aut in genere aut certo designatis, applicentur.

De oratione imperata

Oratio imperata:

a) una tantum esse potest;

b) dici debet ab omnibus sacerdotibus Sacrum facientibus in ecclesiis et oratoriis, etiam exemptis, dioecesis;

c) numquam dicitur sub unica conclusione cum oratione Missae, sed post commemorationes privilegiatas;

d) prohibetur omnibus diebus liturgicis 1 et 2 classis, in Missis votivis 1 et 2 classis, in Missis in cantu et quoties commemorationes privilegiatae numerum pro singulis diebus liturgicis statum compleverint.

Oratio imperata pro defunctis dicitur tantum in feriis 4 classis, et in Missis votivis aut defunctorum lectis 4 classis.

Oratio imperata in Archidioecesi a die 1 Ianuarii ad diem 3 Maii a. c. sumenda est:

a) feria IV e Missa in honorem S Familiae „Exsultat gaudio“;

b) sabbato e Missa B. M. V. Claromontanae „Fundamenta“ (26 Aug.).

ORDO ADORATIONIS PERPETUAE

SS. SACRAMENTI

anno 1961 in archidioecesi observandus

Ianuarus. 1. Raczkowo. 2. Duszno. 3. Gębice. 4. Gniezno, Kł św. Michała, 5. Kamieniec, 6. Szydłowo. 7. Kwieciszewo. 8. Linowiec. 9. Ostrowite Prymasowskie. 10. Strzyżewo Kościelne. 11. Orchowo. 12. Kruchowo. 13. Wylatowo. 14. Bydgoszcz, Fara. 15. Dąbrówka Nowa, pow. Bydgoszcz. 16. Łąsko Wielkie. 17. Mąkowsko. 18. Ślesin. 19. Wąwelno. 20. Gniezno, Kł garnizonowy. 21. Brudnia. 22. Chlewiska. 23. Gniewkowo, Fara. 24. Otłoczyn (Kł pomocniczy). 25. Grabie. 26. Murzynno. 27. Ostrowo pod Gniewkowem. 28. Parchanie. 29. Płonkowo-Rojewo. 30. Toruń-Podgórz. 31. Solec.

Februarius. 1. Szadłowice. 2. Dźwierzchno. 3. Jaksi-ce. 4. Fanianowo (Kpl pbl.). 5. Kościelec Kujawski. 6. Lisewo Kościelne. 7. Liskowo. 8. Łabiszyn. 9. Orłowo. 10. Pęczowo. 11. Tuczno. 12. Brzyskorzystew. 13. Chojna. 14. Chomętowo. 15. Gołańcz. 16. Jaktorowo. 17. Kcynia, Kł św. Michała. 18. Rynarzewo. 19. Samokłęski. 20. Słupy. 21. Smogulec. 22. Szaradowo. 23. Szubin. 24. Góra pod Inowrocławiem. 25. Biechowo. 26. Bieganowo. 27. Czeszewo (dek. miłośł.). 28. Bydgoszcz, Kł NSPJ. et Gozdowo.

Martius. 1. Kaczanowo. 2. Chełmce. 3. Kościeszki. 4. Kruszwica. 5. Ostrowo nad Gopłem. 6. Ostrowo pod Strzelnem. 7. Piaski. 8. Polanowice. 9. Rzadkwin. 10. Siedlimowo. 11. Sławsk Wielki. 12. Stodoły. 13. Wójcin. 14. Czeszewo (dek. kcyński). 15. Dziewierzewo. 16. Grylewo. 17. Łekno. 18. Żerniki. 19. Kozielsko. 20. Niemczyn. 21. Panigródz. 22. Srebrnagóra. 23. Wągrowiec, Kł św. Jakuba. 24. Bydgoszcz, Kł NMP. Nieustającej Pom. (Szwederowo). 25. Krostkowo. 26. Miasteczko. 27. Górka Klasztorna (pod Łobżenicą). 28. Go-

lina. 29. Złotniki Kujawskie. 30. Sławoszew. 31. Wilkowyja.

Aprilis. 1. Zabartowo. 2. Żoń. 3. Bydgoszcz, Kł Najśw. Zbawiciela (Wilczak). 4. Dźwierzno Wielkie. 5. Gromadno. 6. Łobżenica. 7. Mrocza. 8. Nakło n. Not., Kł św. Wawrzyńca. 9. Sadki. 10. Śmitowo. 11. Gołuchów. 12. Wyrzysk. 13. Jarocin, Kł Chystusa Króla. 14. Lutynia. 15. Runowo Kraińskie. 16. Morzewo. 17. Pogorzelica. 18. Pieranie. 19. Bydgoszcz, Kł św. Antoniego (Czyżkówko). 20. Wierzchucin Król. 21. Witaszyce. 22. Żerków. 23. Kołaczkowo. 24. Nowawieś Król. 25. Winnagóra. 26. Broniszewice. 27. Brzezie. 28. Dębowo. 29. Glesno. 30. Kosztowo.

Maius. 1. Czermin. 2. Grodzisko. 3. Jedlec. 4. Karmin. 5. Koryta. 6. Kotlin. 7. Kowalew. 8. Kretków. 9. Kuczków. 10. Lenartowice. 11. Magnuszewice. 12. Łubowo. 13. Pleszew, Kł św. Floriana. 14. Sońnica. 15. Strzydzewiec. 16. Sowina. 17. Szemborowo. 18. Kłeczeko. 19. Graboszewo. 20. Mielżyn. 21. Ostrowo Kościelne. 22. Powidz. 23. Skarboszewo. 24. Staw. 25. Strzałkowo. 26. Słaboszewo. 27. Kierzkowo. 28. Gorzyce. 29. Gościeszyn. 30. Juńcewo. 31. Lubcz.

Iunius. 1. Niestronno. 2. Pałędzie Kościelne. 3. Rogowo. 4. Inowrocław, Kł Zwiast. NMP. 5. Bydgoszcz, Kł NSPJ. 6. Pakość n. Not. 7. Barcin. 8. Chomiąza Szlach. 9. Gąsawa. 10. Góra pod Żninem. 11. Ludzisko. 12. Mogilno, Kł św. Jakuba. 13. Ostrowo pod Janikowem. 14. Parlin. 15. Markowice. 16. Strzelce. 17. Szczepanowo. 18. Trląg. 19. Wenecja. 20. Żnin. 21. Trzemeszno. 22. Pawłowo. 23. Sokolniki (dek. miłoś.). 24. Orle. 25. Inowrocław-Mątwy. 26. Wronowy. 27. Popowo-Ignacewo. 28. Osiek. 29. Białośliwie. 30. Wieczynek.

Iulius. 1. Bądecz. 2. Sipiory. 3. Glinno Wielkie-Rojevice. 4. Ryszewko. 5. Bardo. 6. Brzostków. 7. Brzoza-Przyłęki. 8. Bydgoszcz, Kł św. Trójcy. 9. Bydgoszcz, Kł Wniebowzięcia NMP. (Klaryski). 10. Ciele. 11. Łocho-

wo. 12. Janowiec. 13. Samsieczno. 14. Broniszewice Nowe. 15. Racendowo (Kł pomocn.). 16. Dąbrówka Biskupia (Kł pomocn.). 17. Cierpice. 18. Gąski (Kł pomocn.). 19. Płątnowo (Kł pomocn.). 20. Łabiszyn, Kł NMP. 21. Dąbrówka Wielka. 22. Budziejewko. 23. Skórki (Kł pomocn.). 24. Sicinek (Kł pomocn.). 25. Gołaszewo (Kł pomocn.). 26. Jarocin, Kpl. pbl. w klaszt. OO. Franciszkanów. 27. Jabłonowo (Kł pomocn.). 28. Pobórka W. (Kpl. pbl. par Białośliwie). 29. Kcynia, Kł Wniebowzięcia NMP. (pomocn.). 30. Kowalewko, (Kł pomocn.). 31. Bydgoszcz, Kł św. Andrzeja Boboli (Pl. Kościeleckich).

Augustus. 1. Bydgoszcz, Kł św. Ap. Piotra i Pawła. 2. Gniezno, Kł OO. Franciszkanów. 3. Dąbrowa, (Kł pomocn.). 4. Mieczkowo, (Kł pomocn.). 5. Kaczory. 6. Wągrowiec, Kł Wniebowzięcia NMP. 7. Jeziora Wielkie, (Kł pomocn.). 8. Strzelno, Kł św. Trójcy. 9. Tarnowo. 10. Kamienica, (Kł pomocn.). 11. Drzewianowo, (Kł pomocn.). 12. Dębno, Kpl. pbl. par. Fanianowo. 13. Gniezno, Kł św. Jerzego. 14. Toruń-Rudak. 15. Brześć. 16. Węgiełki, (Kł pomocn.). 17. Grabowo Król. 18. Miłosław. 19. Zieleniec. 20. Dziembowo (Kł pomocn.). 21. Sosna (Kł pomocn.). 22. Żegocin. 23. Rządkowo. 24. Lipia Góra (Kł pomocn.). 25. Tursko. 26. Lednogóra (Kł pomocn.). 27. Jabłówko (Kł pomocn.). 28. Pobiedziska, Kł św. Ducha. 29. Sławno. 30. Jerzykowo. 31. Sarbia (Kł pomocn.).

September. 1. Gniezno, Fára. 2. Nowawieś Wielka. 3. Bydgoszcz, Kł św. Józefa. 4. Czewujewo (Kł pomocn.). 5. Orchowo, Kł Niep. Serca NMP. (pomocn.). 6. Jastrzębowo (Kł pomocn.). 7. Witkowo. 8. Rynarzewo. 9. Cerekwica. 10. Września, Kł św. Ducha (pomocn.). 11. Kołodziejewo (Kł pomocn.). 12. Mogilno, Kł św. Jana Ap. 13. Ostrowce, Kł św. Krzyża (pomocn.). 14. Inowrocław, Kł św. Krzyża. 15. Żnin, Kł NMP. Król. Polski. 16. Łobżenica (Kł pomocn.). 17. Mała Nieszawka, (Kpl. pbl.). 18. Bydgoszcz, Kł św. Jerzego (garniz.). 19. Gniezno, Kł św. Michała. 20. Bydgoszcz, Kł NMP.

Nieust. Pom. (Szwederowo). 21. Bydgoszcz, Kł św. Wincentego a Paulo (Bielawki). 22. Sitowiec, (Kpl. pbl.). 23. Czermin. 24. Polska Wieś, Kpl. pbl. w Domu Sióstr NSPJ. (Sacré Coeur). 25. Osowiec, (Kpl. pbl.). 26. Gniewkowo (Kł pomocn.). 27. Murzynno. 28. Solec (Kł pomocn.). 29. Toruń-Podgórz. 30. Waliszewo.

October. 1. Wszembórz. 2. Bydgoszcz, Kł św. Stanisława bpa (Siernieczek). 3. Kruszwica, Kł św. Teresy. 4. Pakość, Kalwaria OO. Franciszkanów. 5. Twardów. 6. Brudzewo. 7. Kościelec. 8. Łabiszyn. 9. Siedlemin. 10. Jarocin, Kł św. Marcina. 11. Witaszyce. 12. Żerków. 13. Inowrocław, Kł św. Mikołaja. 14. Bługowo. 15. Sobiejuchy (Kpl. pbl.). 16. Bydgoszcz, ul. Fordońska: Kpl. NMP. Król. Polski. 17. Bydgoszcz, Kł św. Ducha. 18. Janikowo pod Inowrocławiem. 19. Grabówno. 20. Skarbozewo (Kpl. pbl.). 21. Dziewierzewo. 22. Świątkowo. 23. Srebrnagóra. 24. Grodzisko n. Prosną. 25. Łopienno. 26. Dźwierzno. 27. Gromadno. 28. Górka Klasztorna pod Łobżenicą. 29. Sokolniki (dek. miłost.). 30. Ciężkowo (Kł pomocn.). 31. Białośliwie.

November. 1. Bydgoszcz, Kł Najśw. Zbawiciela (Wilczak). 2. Gniezno, Kł św. Piotra i Pawła. 3. Nakło n. Not., Kł św. Stanisława bpa. 4. Strzelno. 5. Inowrocław-Szymborze. 6. Wszedzień, Kł św. Andrzeja Boboli (pomocn.). 7. Szydłowiec (Kł pomocn.). 8. Suchary, Kpl. Księży Palottynów. 9. Glesno. 10. Sadki. 11. Wyrzysk. 12. Wysoka. 13. Gniezno, Kpl. Arcyb. Seminarium Duch. 14. Pleszew, Kł Ścięcia św. Jana. 15. Turko. 16. Powidz. 17. Strzałkowo. 18. Gościeszyn. 19. Rogowo. 20. Gębice. 21. Barcin. 22. Gąsawa. 23. Trzemeszno. 24. Orzechowo, Kpl. pbl. par. Czeszewo (dek. miłost.). 25. Bydgoszcz, Kł św. Wojciecha. 26. Inowrocław, Kł św. Barbary i Maurycego (garniz.). 27. Smogulec. 28. Szubin, Kł św. Marcina. 29. Kruszwica, Kł św. Piotra i Pawła. 30. Wągrowiec, Kł poklaszt. (pomocn.).

December. 1. Gniezno, Kł św. Wawrzyńca. 2. Czer-
 nejewo. 3. Bydgoszcz, Kł św. Antoniego Pad. 4. Dzie-
 kanowice. 5. Grzybowo. 6. Jarząbkowo. 7. Imielno.
 8. Kędzierzyn. 9. Kiszkowo et Bydgoszcz, Kł Niep.
 Pocz. NMP (Jachcice). 10. Marzenin. 11. Niechanowo.
 12. Pobiedziska. 13. Węglewo. 14. Dąbrówka Kościelna.
 15. Wronczyn. 16. Września. 17. Żydowo. 18. Dębica
 19. Jabłkowo. 20. Janowiec. 21. Kłecko. 22. Kołdrąb.
 23. Łagiewniki. 24. Bydgoszcz, Kpl. w klaszt. Sióstr
 Franciszkanek od Najśw. Sakramentu. 25. Mieścisko.
 26. Modliszewko. 27. Podlesie Kościelne. 28. Pomarzany.
 29. Popowo Kość. 30. Sokolniki (dek. kłecki). 31. Da-
 masławek.

EXPLICATIO SIGNORUM
in margine kalendarii:

- † — Festum de praecepto cum oblig. applicandi Missam pro fidel.
 (†) — Festum de praecepto sine oblig. applicandi Missam pro fidel.
 + — Festum non de praecepto cum oblig. applicandi Missam pro fidel.
 Vot — Permittuntur Missae vot 4cl.
 Def — Permittuntur Missae Defunct 4cl (quotidianae).
 OC — Omittitur collecta (oratio) imperata.
 * — Ad nomen Sancti inclinetur caput in Canone Missae.
 C. Th. — In Bas. Primat. concionabit Ill-mus D. Can. Theologus.

EXPLICATIO ABBREVIATIONUM

in kalendario:

Abb, AbbED	— Abbas, Abbas-Ecclesiae Doctor
Abs	— Absolutio
add	— additur
Ant	— Antiphona, ae
Ap, App	— Apostolus, i
Ben	— Benedictio (in Nocturno)
Ben. Dom.	— Benedicamus Domino
br	— brevis, e
cap	— capitulum
C, CC, CED	— Confessor(es), Confessor-Ecclesiae Doctor
com	— commemoratio
Comm	— Commune
Commun	— Communicantes
curr.	— currens
Dom	— Dominica
dox	— doxologia
E, EE	— Episcopus, i
EC, EECC	— Episcopus(i) Confessor(es)
ECED	— Episcopus Confessor — Ecclesiae Doctor
EM, EEMM	— Episcopus(i) Martyr(es)
Fer	— Feria
incl.	— inclusive
Invit	— Invitatorium
L, LL	— Lectio, nes
LL1N, 2N, 3N	— Lectiones primi (secundi, tertii) Nocturni
Ld	— Laudes
M, MM	— Martyr, es
Mat	— Matutinum
Miss	— Missa, ae
N, NN	— Nocturnus, i
occ	— occurrens
Off	— Officium

OHS	— Ordo Hebdomadae sanctae ins- tauratus
omitt.	— omittitur
ord	— ordinarius, a, um
Ordin	— Ordinarium Breviarii
P, PP, PC, PPCC	— Papa, ae, Papa(ae) — Confes- sor(es)
PCED	— Papa Confessor-Ecclesiae Doctor
PM, PPMM	— Papa(ae) Martyr(es)
permitt.	— permittitur
Pf	— Praefatio
pr	— proprius, a, um
praec.	— praecedens
Presb, PresbM	— Presbyter, Presbyter Martyr
priv	— privatus, a, um
prohib.	— prohibetur
Ps, Pss, Psalt	— Psalmus(i), Psalterium Breviarii
R, RR	— Responsorium, a
RB	— Rubricae Breviarii
RM	— Rubricae Missalis
Reg, RegC, RegM	— Regis, Regis-Confessoris, Re- gis-Martyris
RegVid	— Reginae-Viduae
rel.	— reliquus, a, um
rom	— romanus, a, um
Scr	— Scriptura
tant	— tantum
T	— Tempus
simpl	— simplex
UE	— Ultimum Evangelium
ult	— ultimus, a, um
un	— unus, a, um
v.	— versiculus
V, VV, VM, VVMM	— Virgo(ines), Virgo(ines) — Mar- tyr(es)
Vid	— Vidua
Vig	— Vigilia
vot	— votivus, a, um

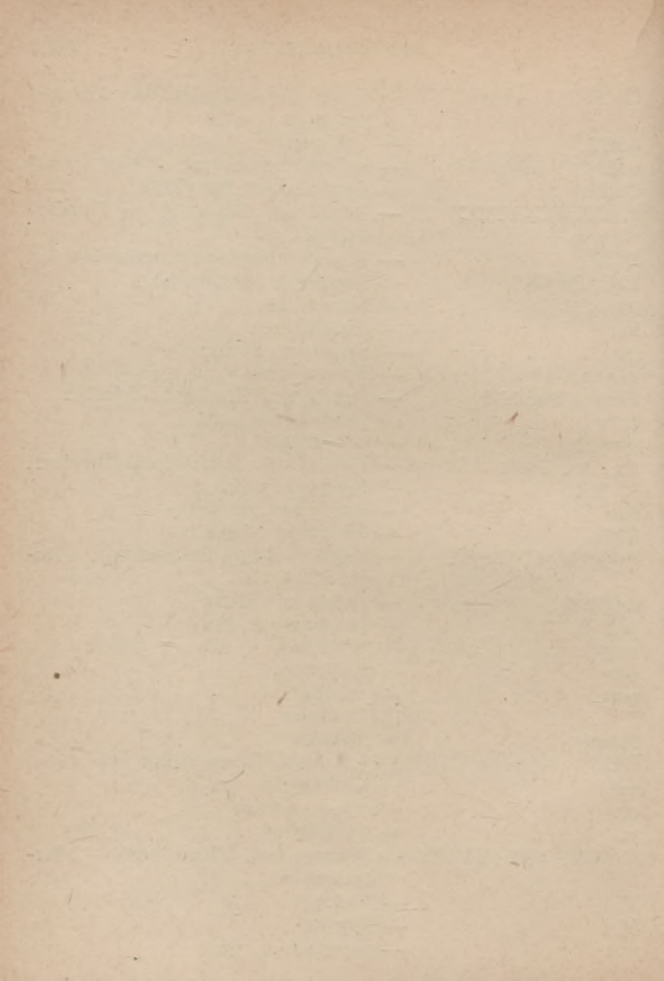



I A N U A R I U S

1. † Alb. Dom (vacat) — **OCTAVA NATIVITATIS DOMINI**, 1cl — Off fest pr — Ad Ld et Hor (ad Prim Pss 53, 118¹, 118², L br *Ipsi peribunt*, quae dicit. in omnibus Off usque ad diem 5 Ian).
- OC MISSA pr, Cr, Pf et Commun Nativ. In 2Vp (in pr).

Hodie prohib. Miss Defunct, etiam exequialis.

Quilibet hymnus semper dicitur sub conclusione quae ipsi in Breviario assignatur, exclusa quavis concl. mutatione ratione festi vel Temporis (RB, n. 188).

Omnibus Dominicis per annum ante Missam convent fit aspersio aquae benedictae per Celebr. (non per alium) cum Ant *Asperges me* (extra Temp Pasch); quae aspersio fieri potest etiam ante Missam paroecialem.

In Martyr 1 loco: Festum Ssmi Nominis Iesu.

2. Alb. Fer 2. **SSMI NOMINIS IESU**, 2cl — Off semifest — Ad Mat Off fest cum 3NN in pr — Ad Ld Ant pr, Pss de Dom — Ad Hor Ant et Pss de fer curr.

OC MISSA pr, Cr, Pf Nativ.

In Vp Off fest pr. — Compl Dom.

Hodie permitt. Missae vot et Defunct. 1 et 2 classis.

3. Alb. Fer 3. **De ea**, 4cl — Off fer Temp Nat — Ad Mat Invit et Hymn ut in die 1 Ian, LL de Scr occ, Quid ergo cum suis RR (ad 2 add Gloria), Te Deum — Ad Ld et ad Hor Ant et Pss de fer, a cap ut in die 1 Ian. — Ad Prim cap Regi, v. Qui natus.

Vot MISSA ut die 1 Ian, Gl, sine Cr, Pf Nativ, Ite, Missa est.

Vp fer (Ant et Pss ut in Psalt fer curr.), a cap ut in 2Vp diei 1 Ian. — Compl fer.

Diebus 3—12 Ian. prohibentur Miss Defunct (etiam convent) 4cl seu „quotidianae“.

4. Alb. Fer 4. **De ea**, 4cl — Off fer Temp Nat — Ad Mat Invit et Hymn ut in die 1 Ian, LL de Scr occ An ignoratis cum suis RR (ad 2 add Gloria), Te Deum — Ad Ld et ad Hor Ant et Pss de fer, a cap ut in die 1 Ian. — Ad Prim cap Regi, v. Qui natus.

Vot MISSA ut heri.

Vp fer ut heri — Compl fer.

Cras, ubi peculiaria exercitia pietatis pro cleri sanctificatione peraguntur, permitt. unica MISSA vot DNIC Summi et Aeterni Sacerdotis Iuravit (alb), Gl, 2 or S Telesphori PM (Gregem), sine com fer, sine Cr, Pf Nativ.

5. Alb. Fer 5. **De ea**, 4cl — Off fer Temp Nat — Ad Mat Invit et Hymn ut in die 1 Ian, LL de Scr occ Nihil ergo cum suis RR (ad 2 add Gloria), Te Deum — Ad Ld et ad Hor ut heri, com S Telesphori PM (Gregem) — Ad Prim cap Regi, v. Qui natus.
- Vot MISSA ut die 1 Ian, Gl, 2 or S Telesphori PM (Gregem), sine Cr, Pf Nativ, Ite, Missa est.
Vel MISSA de S Telesphoro PM (rub) Si diligis me, Gl, 2 or fer, Pf Nativ, Vp de seq Off fest pr. — Compl Dom.
6. † Alb. Fer 6. **IN EPIPHANIA DOMINI**, 1 cl— Off fest pr — Mat absolute incipit. per Ant Afferte, et in 3N Ant et Ps Venite, omisso Ps 86, 1R Hodie — Ad Ld et ad Hor Ant pr, Pss de Dom — Ad Prim Pss 53, 118¹, 118², v. Qui apparuisti, L br Omnes de Saba (quae dicit. in omnibus Off usque ad diem 13 Ian.).
- OC MISSA pr, Gl, Cr, Pf et Commun pr. In 2Vp (in pr). Compl Dom.

Hodie prohib. omnes Miss Defunct, etiam exsequialis, et Miss in Orat priv; prohib etiam tum Miss vot de Ssmo Corde Iesu tum eius commemoratio.

In Missa solemnii cum a Diacono cantantur verba Et, procidentes, omnes,

etiam Celebrans genufl. versus Crucem altaris, Diaconus vero ac thurif. versus librum — stantibus interea Subdiacono et Acolythis, qui pariter non inclinant ad nomen Iesu. — Ita semper in simili casu.

Cras, ubi peculiariora exercitia devotionis erga Immac Cor BMV peraguntur, permitt. unica MISSA vot eiusdem Immac Cordis Ad eam (alb), Gl, sine Cr, Pf BMV Et te in Veneratione.

7. Alb. Sabb. **De S Maria in Sabbato**, 4cl — Off in Psalt et in pr — Ad Mat Abs et Ben pr, LL 1 (cum suo R) et 2 (= 2 et 3 cum 3R) de Scr occ Veritatem dico, L3 pr De via, Te Deum — Ad Ld Ant ad Bened Mirabile, or Deus, qui salutis — Ad Prim v. Qui natus.

Vot MISSA Vultum tuum, Gl, Pf BMV Et te in Veneratione.

Vp de seq Off fest pr. — Compl Dom.

In Martyr 1 loco: Festum sanctae Familiae Iesu, Mariae, Ioseph, etc.

Decreto Eminentissimi Domini Ordinarii legitur cras „Instructio Archiepiscopalis super matrimonio pro festo S-ae Familiae“.

De Dominica 1 post Epiph. nihil fit.

8. † Alb. Dom 1. post Epiph. — S FAMILIAE IESU, MARIAE, IOSEPH, 2cl — Off semi-fest — Ad Mat Off fest cum 3NN in pr

— Ad Ld Ant pr, Pss de Dom — Ad Hor Ant et Pss (etiam ad Prim, v. Qui Mariae et Ioseph subditus fuisti) de Dom.

OC MISSA pr, Cr, Pf Epiph.
In 2Vp Off fest pr.

Hodie prohib. Miss Defunct excepta exsequiali.

9. Alb. Fer 2. **De ea**, 4cl — Off fer Temp Epiph — Ad Mat Invit et Hymn ut in festo Epiph, LL de Epist. I. ad Corinthios (Et ego) cum RR olim de octava Epiph, Te Deum — Ad Ld (Ant ad Bened Vidimus) et ad Hor Ant et Pss de fer, a cap ut in festo Epiph, or Dom praec. (1 post Epiph) — Ad Prim cap Regi, v. Qui apparuisti.

Vot MISSA Dom 1 p. Epiph, Gl, sine Cr, Pf Epiph.

Vp fer (Ant et Pss fer curr), a cap ut in 2Vp Epiph, Ant ad Magn Interrogabat, or Dom 1 p. Epiph — Compl fer.

10. Alb. Fer 3. **De ea**, 4cl — Off fer Temp Epiph — Ad Mat Invit et Hymn ut in festo Epiph, LL de Scr occ Omnino cum RR olim de octava Epiph, Te Deum — Ad Ld a cap ut in festo Epiph, Ant ad Bened Omnes nationes, or Dom praec. — Ad Hor a cap ut in

festo Epiph, (ad Prim cap Regi, v. Qui apparuisti) or Dom praec.

Vot MISSA ut heri.

Vp fer, a cap ut in 2Vp Epiph, Ant ad Magn Omnes de Saba, or Dom praec. — Compl fer.

11. Alb. Fer 4. **De ea**, 4cl — Off fer Temp Epiph — Ad Mat Invit et Hymn ut in festo Epiph, LL de Scr occ cum RR olim de oct. Epiph, Te Deum — Ad Ld a cap ut in festo Epiph, Ant ad Bened Venient, or Dom praec, com S Hygini PM (or Gregem) — Ad Hora cap ut in festo Epiph (ad Prim cap Regi, v. Qui apparuisti) or Dom praec.

Vot MISSA Dom 1 p. Epiph, Gl, 2 or S Hygini PM (Gregem), sine Cr, Pf Epiph. Vel MISSA de S Hygino PM (rub) Si diligis me, 2 or fer (or Dom praec), sine Cr, Pf Epiph.

Vp fer, a cap ut in 2Vp Epiph, Ant ad Magn Admoniti, or Dom praec. — Compl fer.

12. Alb. Fer 5. **De ea**, 4cl — Off fer Temp Epiph — Ad Mat Invit et Hymn ut in festo Epiph, LL de Scr occ cum RR olim de oct. Epiph, Te Deum — Ad Ld a cap ut in festo Epiph, Ant ad Bened

Manifeste, or Dom praec. — Ad Hor a cap ut in festo Epiph (ad Prim cap Regi, v. Qui apparuisti), or Dom praec.

MISSA ut Fer 2. praec.

Vp fer, a cap ut in 2Vp Epiph, Ant ad Magn Tribus miraculis (ut ibidem), or Dom praec. — Compl fer.

In Martyr. 1 loco: (deleto elogio: Octava Epiphaniae Domini) Commemoratio Baptismatis Domini nostri Iesu Christi.

13. Alb. Fer. 6. IN COMMEMORATIONE BAPTISMATIS DNIC, 2cl — Off semifest ut in festo Epiph et die 13 Ian, sed Mat inchoatur more solito, et in 3N dicit. Ant Homo et Ps 86, LL1N de Scr occ Si linguis cum RR olim oct. Epiph (1R Hodie), LL 2 et 3NN ut die 13 Ian, Te Deum — Ad Ld ut in festo Epiph, or pr — Ad Hor Ant et Pss de fer, rel. ut in festo Epiph, or pr.

OC MISSA pr ut in Missali die 13 Ian, Gl, Cr, Pf Epiph.
Vp ut in festo Epiph, or pr — Compl Dom.

Hodie permitt. Missae vot et Defunct 1 et 2 classis.

14. Alb. Sabb. **S Hilarii ECED**, 3cl — Off ord — L1 (cum suo R) et 2 (=2 et 3 cum 3R) de Scr occ, L3 de festo (=L contracta),

Te Deum — Ad Ld com S Felicis PresbM — Ad Prim L br Dominus autem (quæ dicit. in omnibus Off usque ad Sabb. post Fer 4. Cinerum inclusive).

MISSA In medio, 2 or S Felicis PresbM, sine Cr, Pf comm (et sic deinceps, nisi aliter notetur).

Vp de seq Dom, ut in Psalt de Sabb, Ant ad Magn Suscepit, or pr, sine com — Vir.

De S Paulo primo Eremita et de S Mauro Abb nihil fit.

15. † Vir. DOM 2. POST EPIPH, **De ea**, 2cl — Off dominic. per annum — Ad Mat 9 Ant et 9 Pss de Dom, Abs Exaudi, Ben: Ille nos, Divinum auxilium, Per evangelica dicta; L1 (cum suo R) et 2 (= 2 et 3 cum 3R) de Scr occ, L3 (=L7) de Homilia, Te Deum.

OC MISSA pr, Cr, Pf Trinit.
In 2Vp ut in Psalt et in pr.

Hodie prohib. Miss Defunct excepta exseq.

16. Rub. Fer 2. **S Marcelli I PM**, 3cl — Off ord — L1 (cum suo R) et 2 (= 2 et 3 cum 3R) de Scr occ, L3 de festo (= L contracta), Te Deum — Ad Ld or pr.

MISSA Si diligis me, or pr, Pf comm.

Vp de festo.

17. Alb. Fer 3. **S Antonii Abb**, 3cl — Off ord — L1 (cum suo R) et 2 (= 2 et 3 cum 3R) de Scr occ, L3 de festo (= L contracta), Te Deum.

MISSA Os iusti de Comm Abb, Evang. pr.

Vp de festo.

18. Vir. Fer 4. **De ea**, 4cl — Off fer per annum — Ad Mat non dicit. Te Deum — Ad Ld or Dom praec, com S Prisca VM — Ad Prim cap Regi.

Vot MISSA Dom praec, sine Gl, 2 or S Prisca VM, sine Cr, Pf comm, Ite, Missa est.

Def Vel MISSA de S Prisca VM (rub) Me expectaverunt, or pr, 2 or fer (Dom praec).

Vp fer, or Dom praec.

In Choro Miss convent dici debet pro Defunct (nig) quotidiana, cum or Deus, veniae largitor, Sequentia ad libitum.

19. Vir. Fer 5. **De ea**, 4cl — Off fer per annum — Ad Mat non dicit. Te Deum — Ad Ld or Dom praec, com Ss Marii, Marthae et Soc MM atque S Canuti RegM — Ad Prim cap Regi.

- Vot MISSA Dom praec, sine Gl, 2 or Ss Marrii, Marthae et Soc MM, 3 or S Canuti RegM, sine Cr, Pf comm, Ite, Missa est.
- Def Vel MISSA pr de Ss Mario, Martha et Soc MM (rub), Gl, 2 or fer (Dom praec), 3 or S Canuti RegM, Pf comm.
Vp fer, or Dom praec.
20. Rub. Fer 6. **Ss Fabiani P et Sebastiani MM**, 3cl — Off ord — L1 (cum suo R) et 2 (= 2 et 3 cum 3R) de Scr occ, L3 de festo (= L contracta), T e D e u m.
MISSA pr.
Vp de festo.
21. Rub. Sabb. **S Agnetis* VM**, 3cl — Off ord — Ad Mat 9 Ant et 9 Pss pr — L1 (cum pr R) et 2 (= 2 et 3 cum 3R pr) de Comm, L3 de festo (= L contracta), T e D e u m — Ad Ld Ant pr, Pss de Dom — Ad Hor Ant et Pss de Sabb, rel. pr.
MISSA pr.
Vp de seq Dom, ut in Psalt de Sabb, Ant ad Magn Suscepit, or pr, sine com.
— Vir.
De Ss Vincentio et Anastasio MM nihil fit.
22. † Vir. DOM 3. POST EPIPH, **De ea**, 2cl — Off dominic. per annum — Ad Mat 9 Ant et 9 Pss de Dom, Abs Exaudi, Ben Ille nos, Divinum auxi-

lium, Per evangelica dicta; L1 (cum suo R) et 2 (= 2 et 3 cum 3R) de Scr occ, L3 (= L7) de Homilia, Te Deum.

OC MISSA pr, Cr, Pf Trinit.
In 2Vp ut in Psalt et in pr.

Hodie prohib. Miss Defunct excepta exseq.

23. Alb. Fer 2. **S Raymundi de Pennafort C**, 3cl — Off ord — L1 (cum suo R) et 2 (= 2 et 3 cum 3R) de Scr occ, L3 de festo (= L contracta), Te Deum — Ad Ld com S Emerentianae VM.

MISSA Os iusti, cr pr, 2 or S Emerentianae VM.

Vp de festo, sine com.

24. Rub. Fer 3. **S Timothei EM**, 3cl — Off ord — L1 (cum suo R) et 2 (= 2 et 3 cum 3R) de Scr occ, L3 de festo (= L contracta), Te Deum.

MISSA Statuit, Epist. pr.

Vp de festo.

25. Alb. Fer 4. **In Conversione S Pauli* Ap**, 3cl — Off ord — Ad Mat 9 Ant et 9 Pss pr, 3 LL pr de Act App (= olim 1N) cum 1 et 2 RR pr (ad 2 add Gloria), Te Deum — Ad Ld Ant pr, Pss de Dom, com S Petri Ap (sub unica conclusione, sine Ant et v.) — Ad Hor Ant et Pss de fer, rel. pr.

MISSA pr, com (sub unica concl.) S Petri* Ap, sine Cr, Pf App.

Vp pr, com S Petri Ap (sub unica concl, sine Ant et v.) — Compl fer.

26. Rub. Fer 5. **S Polycarpi EM**, 3cl — Off ord — L1 (cum suo R) et 2 (= 2 et 3 cum 3R) de Scr occ, L3 de festo (= L contracta, T e D e u m.

MISSA pr.

Vp de festo.

27. Alb. Fer 6. **S Ioannis Chrysostomi ECED**, 3cl — Off ord — L1 (cum suo R) et 2 (= 2 et 3 cum 3R) de Scr occ, L3 de festo (= L contracta), T e D e u m.

MISSA pr, sine Cr.

Vp de festo, Ant ad Magn O Doctor.

28. Alb. Sabb. **S Petri Nolasci C**, 3cl — Off ord — L1 (cum suo R) et 2 (= 2 et 3 cum 3R) de Scr occ, L3 de festo (= L contracta), T e D e u m — Ad Ld com S Agnetis VM secundo.

MISSA Iustus, or pr, 2 or S Agnetis* VM e Missa pro hoc die.

Vp de seq Dom, ut in Psalt et in pr, sine com — In fine Vp Benedicamus Domino, alleluia, alleluia — Viol.

A Compl huius diei et deinceps usque ad Compl Fer 4. Hebdom. sanctae inclusive ad omnes

Horas post Deus in adiutorium, dicit. Laus tibi, Domine. In omnibus Dominicis usque ad Dom II Pass seu in Palmis inclusive, non dicitur Te Deum.

In Dominicis a Septuag. usque ad Dom II Pass seu in Palmis, in R post L2 omittuntur Gloria Patri, In Missis de Tempore, omitt. Gloria in excelsis. Tractus dicitur tantum in Dominicis et festis, sed non in feriis usque ad Fer 4. Cinerum, omisso Alleluia cum suo versu ad Graduale. — In festis autem semper dicitur Te Deum et Gloria in excelsis. Si post Antiph. aut alibi sit Alleluia, omittitur.

In Martyr 1 loco: Dominica Septuagesimae, in qua deponitur canticum Domini „Alleluia“.

De S Francisco Salesio ECED nihil fit.

29. † **Viol. DOM IN SEPTUAGESIMA, De ea,**
 2cl — Off dominic. per annum — Ad Mat
 9 Ant et 9 Pss de Dom, Abs Exaudi,
 Ben: Ille nos, Divinum auxi-
 lium, Per evangelica dicta;
 L1 (cum suo R) et 2 (= 2 et 3 cum 3R)
 de Scr occ, L3 (= L7 cum 9R) de Homi-
 lia, sine Te Deum — Ad Ld Ant pr,
 Pss de Dom (2 loco) — Ad Hor Ant, cap
 et rel. pr — Ad Prim Pss 53, 118¹, 118².
- OC **MISSA** pr sine Gl, Cr, Pf Trinit, Ite,
 Missa est.
 In 2Vp ut in Psalt et in pr.

In Missa solemni ministri sacri utuntur dalma-
 tica et tunicella, et pulsantur organa. Sonus

aliorum instrumentorum prohibetur (SRC, Instructio de musica sacra, 3 Sept. 1958, nn. 82, 83). Et sic in Dom Sexag. et Quinquag. ac feriis has Dominicas sequentibus.

Hodie prohib. Miss Defunct excepta exseq.

30. Rub. Fer 2. **S Martinae VM**, 3cl — Offord — Ad Mat Hymn Martinae celebri una cum altera parte Non illam crucians, L1 (cum suo R) et 2 (= 2 et 3 cum 3R) de Scr occ, L3 de festo (= L contracta), Te Deum — Ad Ld Hymn Tu natale solum. MISSA Loquebar, Tract. Vp de festo, Hymn Tu natale solum.
31. Alb. Fer 3. **S Ioannis Bosco C**, 3cl — Offord — L1 (cum suo R) et 2 (= 2 et 3 cum 3R) de Scr occ, L3 de festo (= L contracta), Te Deum. MISSA pr, Tract. Vp de festo.

FEBRUARIUS

1. Rub. Fer 4. **S Ignatii*** EM, 3cl — Off ord — L1 (cum suo R) et 2 (= 2 et 3 cum 3R) de Scr occ, L3 de festo (= L contracta), Te Deum.
MISSA pr, Tract.
Vp de festo.

Crastina die ante Missam convent fit benedictio et distributio candelarum a Celebrante induto pluviali col. alb. Post distributionem candelarum, omitt. Ant Exsurge cum versu psalmi et Gloria Patri, necnon Flectamus genua; et ante orationem sacerdos dicit tantum Dominus vobiscum et Oremus.

Deinde fit processio cum candel. accens. per ecclesiam et, processione expleta, cantat. Missa (col. alb) in qua candelae accenduntur et in manibus tenent. ad evangelium (etiam a Celebrante) et ab incepto Canone usque ad expletam Communionem.

Crastina die permitt. Miss vot et Defunct 1 et 2 classis, sed in Eccles. ubi una tantum Missa habetur, si fiat benedict. candel., prohib. quaelibet Missa Defunct etiam exsequialis et quaelibet Missa votiva.

Festum Purificationis B M V habetur tamquam festum Domini: prohibetur ergo ubique quaelibet Missa votiva de Christo Domino.

Cras prohib. Missa vot DNIC Summi et Aet. Sacerdotis.

2. + Alb. Fer 5. IN PURIFICATIONE B M V, 2cl — Off semifest — Ad Mat Off fest cum 3NN — Ad Ld Ant pr, Pss de Dom — Ad Hor Ant et Pss de fer — Ad Prim v. Qui natus.

OC MISSA pr, Cr, Tract, Pf Nativ. — In Missa quae sequitur benedictionem et processionem candelarum omitt. Ps Iudica et confessio cum or Aufer a nobis et Oramus te, Domine (n. 424 a). In Vp Off fest pr — Compl Dom — In fine Compl dicitur Ant finalis Ave, Regina caelorum usque ad Compl Fer 4. Hebdom. sanctae inclusive.

Ubi hodie fit expositio Ssmi Sacramenti pro Oratione XL Horarum, Ss Sacramentum aut transfertur ad aliud altare tempore benedictionis candel. et processionis aut deponitur et, expleta benedict. cum processione resumitur adoratio.

Cras, ubi pia exercitia in honorem Ssmi Cordis Iesu peraguntur, permitt. duae Missae vot eiusdem Ssmi Cordis Cogitationes (alb), Gl, 2 or fer, 3 or S Blasii EM, Tract, sine Cr, Pf pr

3. Viol. Fer 6. **De ea**, 4cl — Off fer per annum — Ad Mat non dicit. Te Deum —

Ad Ld (2 loco) or Dom praec, com S Blasii EM — Ad Prim 3 Pss, cap Regi.

Vot MISSA Dom praec, sine Gl, 2 or S Blasii, sine Cr, Pf comm, Ite, Missa est.

Def Vel MISSA de S Blasio EM (rub) Sacerdotes Dei, Gl, 2 or fer, Tract, Pf comm.

Vp fer, or Dom praec, sine com.

In Choro Missa convent dici debet pro Defunct (nig), cum or Deus, veniae largitor, Sequentia ad libit.

Cras, ubi peculiaria exercitia devotionis erga Immac Cor BMV peraguntur, permitt. unica MISSA vot eiusdem Immac Cordis A deamus (alb), Gl, 2 or S Andreae Corsini EC, Tract (e Comm Fest BMV), sine Cr, Pf BMV Et te in Veneratione.

4. Alb. Sabb. **S Andreae Corsini EC**, 3cl — Off ord — L1 (cum suo R) et 2 (=2 et 3 cum 3R) de Scr occ, L3 de festo (= L contracta), Te Deum.

MISSA Statuit, or pr, Tract.

Vp de seq Dom ut in Psalt de Sabb. et in pr, sine com. — Viol.

De S Agatha VM nihil fit.

5. † Viol. DOM IN SEXAGESIMA, **De ea**, 2cl — Off dominic. per annum — Ad Mat 9 Ant et 9 Pss de Dom, Abs Exaudi, Ben: Ille nos, Divinum auxilium, Per evangelica dic-

ta; L1 (cum suo R) et 2 (= 2 et 3 cum 3R) de Scr occ, L3 (= L7 cum 9R) de Hom, sine Te Deum — Ad Ld Ant pr, Pss de Dom (2 loco), rel. pr — Ad Prim Pss 53, 118¹, 118².

OC MISSA pr sine Gl, Cr, Pf Trinit, I te, Missa est.

In 2Vp ut in Psalt et in pr.

Hodie prohib. Missa Defunct excepta exseq.

6. Alb. Fer 2. **S Titi EC**, 3cl — Off ord — L1 (cum suo R) et 2 (= 2 et 3 cum 3R) de Scr occ, L3 de festo (= L contracta), Te Deum — Ad Ld com S Dorotheae VM.

MISSA pr, 2 or S Dorotheae VM, Tract. Vp de festo, sine com.

7. Alb. Fer 3. **S Romualdi Abb**, 3cl — Off ord — L1 (cum suo R) et 2 (= 2 et 3 cum 3R) de Scr occ, L3 de festo (= L contracta), Te Deum.

MISSA Os iusti de Comm Abb, Tract. Vp de festo.

8. Alb. Fer 4. **S iohannis de Matha C**, 3cl — Off ord — L1 (cum suo R) et 2 (= 2 et 3 cum 3R) de Scr occ, L3 de festo (= L contracta), Te Deum.

MISSA Os iusti, or pr, Tract. Vp de festo.

9. Alb. Fer 5. **S Cyrilli Alexandrini ECED**, 3cl — Off ord — L1 (cum suo R) et 2 (= 2 et 3 cum 3R) de Scr occ, L3 de festo (= L contracta), Te Deum — Ad Ld com S Apolloniae VM.

MISSA In medio, or pr, 2 or S Apolloniae VM, Tract, sine Cr.

Vp de festo, Ant ad Magn O Doctor, sine com.

10. Alb. Fer 6. **S Scholasticae V**, 3cl — Off ord — L1 (cum suo R) et 2 (= 2 et 3 cum 3R) de Scr occ, L3 de festo (= L contracta), Te Deum.

MISSA Dilexisti, or pr, Tract.

Vp de festo.

11. Alb. Sabb. **In Apparitione BMV Immaculatae**, 3cl — Off ord — Ad Mat 9 Ant pr et 9 Pss de Comm, L1 (cum suo R) et 2 (= 2 et 3 cum 3R) pr (= olim 1N), L3 de festo (= L contracta), Te Deum — Ad Ld Ant pr, Pss de Dom — Ad Hor Ant et Pss de Sabb — Ad Prim v. Quinatus.

MISSA pr, Tract, sine Cr, Pf BMV Et in Conceptione immaculata.

Vp de seq Dom ut in Psalt de Sabb et in pr, sine com. — Viol.

De Ss Septem Fundat. Ord. Servorum BMV nihil fit.

12. † Viol. DOM IN QUINQUAGESIMA, **De ea**, 2cl — Off dominic. per annum — Ad Mat 9 Ant et 9 Pss de Dom, Abs Exaudi, Ben: Ille nos, Divinum auxilium, Per evangelica dicta; L1 (cum suo R) et 2 (= 2 et 3 cum 3R) de Scr occ, L3 (= L7 cum 9R) de Hom, sine Te Deum — Ad Ld Ant pr, Pss de Dom (2 loco), rel. pr — Ad Prim Pss 53, 118¹, 118².
- OC MISSA pr, sine Gl, Cr, Pf Trinit, Ite, Missa est.
In 2Vp ut in Psalt et in pr.
Hodie prohib. Miss Defunct excepta exseq.
13. Viol. Fer 2. **De ea**, 4cl — Off fer per annum — Ad Mat non dicit. Te Deum — Ad Ld (2 loco), or Dom praec — Ad Prim 3 Pss, cap Regi.
- Vot MISSA Dom praec, sine Gl, post Graduale
Def omitt. Tract, sine Cr, Pf comm, Ite, Missa est.
Vp fer, Ant ad Magn Et qui praeibant, or Dom praec.
14. Viol. Fer 3. **De ea**, 4cl — Off fer per annum — Ad Mat non dicit. Te Deum — Ad Ld (2 loco), or Dom praec, com S Valentini PresbM — Ad Prim 3 Pss, cap Regi.

Vot MISSA Dom praec, sine Gl, 2 or S Valentini PresbM, post Graduale omitt. Tract, sine Cr, Pf comm, Ite, Missa est.

Def Vel MISSA de S Valentino PresbM (rub) In virtute, Gl, 2 or fer, Tract. Vp fer, Ant ad Magn Miserere mei, or Dom praec, sine com.

In Martyr 1 loco: Dies cinerum, etc, ut in festis mobilibus.

HODIE DE SERO CLAUDITUR SOLEMNITAS
NUPTIARUM USQUE AD DOMINICAM
PASCHAE INCLUSIVE.

Feriae Quadragesimae et Passionis praeferuntur festis 3 classis: de quibus fit tantum com ad Ld et in Missa.

Per totam Quadragesimam prohib. Miss vot et Defunct 4 classis.

Item per totam Quadrag. in Missa solemnī de Tempore diaconus et subdiaconus utuntur dalmat. et tunic; planetae plicatae amplius non adhibentur.

Altaria non ornantur floribus, et organum silet, sed ex necessitate adhiberi potest solummodo ad associandum et sustinendum cantum, excepto ultimo triduo Hebdomadae sanctae. Organi et aliorum instrumentorum sonus permittitur diebus festis de praecepto et feriatis (exceptis Dominicis) necnon festis Patroni principalis loci, Tituli vel anniversarii Dedicacionis ecclesiae propriae et Tituli aut Fundatoris familiae religiosae; vel si solemnitas aliqua extraordinaria occurrat (SRC, Instructio de musica sacra, nn. 83, 84, die 3 Sept 1958).

Cras, ante Missam fit benedictio et impositio cinerum ex ramis anno praecedenti benedictis, prout in Missali notatur; absente autem alio sacerdote, Celebrans, stans ad altare conversus, sibi ipsi cineres imponit, nihil dicens (SRC, 1 Nov 1931). Privatim mane cineres benedici possunt.

Benedictio cinerum, quae semel mane ante Missam principalem peracta est, ante Missam vespertinam iterari potest, de Ordinarii loci facultate, in ecclesiis ubi Missa vespertina cum magno fidelium concursu celebrari solet. (SRC, 5 Febr 1958).

De Ss Faustino et Iovita MM nihil fit.

15. Viol. **FERIA 4. CINERUM, De ea**, 1cl — ieiunium cum abstinence — Off fer per annum — Ad Mat 3 ultimi Pss (2 loco) — Ad Ld Pss (2 loco), Ant ad Bened et or pr, Preces. — Ad Hor a cap in Ordinario per annum — Ad Prim 3 Pss, cap Regi.

OC **MISSA** pr, sine Gl, sine Cr, Pf Quadrag, or sup fidel, Ite, Missa est. — In Missa quae dicitur post benedictionem et impositionem cinerum omitt. Ps Iudica et confessio cum or Aufer a nobis et Oramus te, Domine (n. 424 b).

Vp fer, Ant ad Magn et or pr, Preces.

Ubi hodie fit expositio Ssmi Sacramenti pro Oratione XL Horarum, Ss Sacramentum aut transfertur ad aliud altare tempore benedictionis et impositionis cinerum, aut deponitur et, expleta impositione cinerum resumitur.

Tempore Quadragesimae in choro Vesperae dicuntur horis postmeridianis.

Hodie prohib. Miss Defunct excepta exsequiali; in ecclesia autem unam tantum Missam habentibus, si fiat benedictio cinerum, prohibetur etiam Miss exseq.

16. Viol. Fer 5. **De ea**, 3cl — Off fer per annum — Ad Mat non dicit. Te Deum — Ad Ld (2 loco) Ant ad Bened et or pr — Ad Hor a cap in Ordinario per annum — Ad Prim 3 Pss, cap Regi.
MISSA pr, sine Gl, sine Cr, Pf Quadr, or sup fidel, Ite, Missa est.
Vp fer, Ant ad Magn et or pr.
17. Viol. Fer 6. **De ea**, 3cl — Off fer per annum — Ad Mat non dicit. Te Deum — Ad Ld (2 loco) Ant ad Bened et or pr, Preces — Ad Hor a cap in Ordinario per annum — Ad Prim 3 Pss, cap Regi.
MISSA pr, sine Gl, sine Cr, Pf Quadr, or sup fidel, Ite, Missa est.
Vp fer, Ant ad Magn et or pr, Preces.
18. Viol. Sabb. **De eo**, 3cl — Off fer per annum — Ad Mat non dicit. Te Deum — Ad Ld (2 loco, cant. Moysis dimittitur post versum Petram, quae genuit te = Deum qui te genuit) Ant ad ad Bened et or pr, com S Simeonis EM — Ad Hor a cap in Ordinario per annum — Ad Prim 3 Pss, cap Regi.

MISSA pr sine Gl, 2 or S Simeonis EM,
sine Cr, Pf Quadr, or sup fidel, Ite,
Missa est.

INCIPIIT PARS VERNA BREVIARII

Vp de seq Dom, Ant et Pss de Sabb, a
cap in pr — Viol.

Incipit pro Officio feriali et dominicali *Tempus
Quadrages*: at quando hoc non adest, pro anti-
phonis etc semper retinetur *Tempus* per annum.

19. † Viol. **DOM 1. QUADRAGESIMAE**, De ea,
1cl — Off dominic. Temp Quadr — Ad
Mat 9 Ant et 9 Pss de Dom cum versu
Ipse liberavit (e 1N), Abs Exa-
udi, Ben: Ille nos, Divinum
auxilium, Per evangelica dic-
ta; L1 (cum suo R) et 2 (= 2 et 3 cum
3R) de Scr occ, L3 de Hom (= L7 cum
9R), sine Te Deum — Ad Ld Ant pr,
Pss de Dom (2 loco), rel pr — Ad Hor
Ant et rel. pr, ad Prim Pss 53, 118¹, 118²,
L br Quaerite (quae dicit. in omnib.
Off usque ad Sabb. ante Dom I Pass
incl).

OC MISSA pr sine Gl, Cr, Pf Quadr, Ite,
Missa est.

In 2Vp ut in Psalt et in pr.

Hodie prohib. omnes Miss Defunct, etiam exseq.

20. Viol. Fer 2. **De ea**, 3cl — Off fer Temp Quadr — Ad Ld (2 loco), Ant ad Bened et or pr — Ad Prim 3 Pss, cap Regi. MISSA pr sine Gl, Pf Quadr, or sup fidel, Ite, Missa est. Vp fer T Quadr, Ant ad Magn et or pr.
21. Viol. Fer 3. **De ea**, 3cl — Off fer T Quadr — Ad Ld (2 loco), Ant ad Bened et or pr — Ad Prim 3 Pss, cap Regi. MISSA pr sine Gl, Pf Quadr, or sup fidel, Ite, Missa est. Vp fer T Quadr, Ant ad Magn et or pr.
22. Alb. Fer 4. Quatuor Tempor. — CATHE-DRA S PETRI* AP, 2cl — Off semifest — Ad Mat Off fest cum 3NN — Ex 8L fit etiam 9 a verbis Et super. — Ad Ld Ant de Comm CP, Pss de Dom, com S Pauli Ap (sub unica conclusione, sine Ant et v.) et fer — Ad Hor Ant et Pss de fer.
- OC MISSA pr, com (sub unica concl.) S Pauli* Ap, 2 or fer, Cr, Pf App. In Vp Off fest pr, com S Pauli Ap (sub unica concl., sine Ant et v.) et fer — Compl Dom.
23. Viol. Fer 5. **De ea**, 3cl — Off fer T Quadr — Ad Ld (2 loco), Ant ad Bened et or pr, com S Petri Damiani ECED — Ad Prim 3 Pss, cap Regi.

MISSA pr sine Gl, 2 or S Petri Dam.
 ECED, Pf Quadr, or sup fidel, I te, Mis-
 sa est.

Vp fer T Quadr, Ant ad Magn et or pr,
 nulla com.

24. + Rub. Fer 6. Quatuor Tempor. — S MAT-
 THIAE* AP, 2cl — Off semifest — Ad
 Mat Off fest cum 3NN — Ex 8L fit etiam
 9 a verbis Et fabrica quidem. —
 Ad Ld Ant de Comm, Pss de Dom, com
 fer — Ad Hor Ant et Pss de fer.

OC MISSA pr, 2 or fer, Cr, Pf App.
 In Vp Off fest de Comm, com fer —
 Compl Dom.

25. Viol. SABB. QUATUOR TEMPORUM,
De eo, 2cl — Off fer T Quadr — Ad Ld
 (2 loco, cant. Moysis dimittitur post ver-
 sum Petram, quae genuit te =
 Deum qui te geunit) Ant ad Bened et or
 pr, Preces — Ad Prim 3 Pss, cap Regi.

OC MISSA pr sine Gl, Pf Quadr, or sup fidel,
 I te, Missa est. —
 Vp de seq Dom, Ant et Pss de Sabb,
 a cap in pr — Viol.

Quoties in Missali dicenda occurrunt verba
 Flectamus genua, Levate, in Missa
 solemni a diacono, in ceteris Missis a Cele-
 brante proferenda sunt; et post Flectamus
 genua, omnes, una cum Celebrante, flexis

genibus, per aliquod temporis spatium in silentio orant; dicto *Levate*, omnes surgunt, et *Celebrans* dicit orationem (RM, n. 440).

Quinque lectiones praemittuntur epistolae in Sabbatis Quatuor Temporum; et in fine cuiusque lectionis, praeterquam post lectionem Danielis prophetae, respondetur Deo gratias. In Missis conventualibus et in Missis in quibus sacri Ordines conferuntur, semper dici debent omnes lectiones cum suis orationibus et versibus; in ceteris Missis, sive in cantu sive lectis, dici potest tantum prima oratio, quae respondet Officio, cum *Flectamus genua*, si dicendum est, et prima lectio cum suis versibus, deinde, dictis more solito *Dominus vobiscum*, *Et cum spiritu tuo* et *Oremus*, secunda oratio sine *Flectamus genua*, quam sequuntur aliae commemorationes forte occurrentes, et, omissis sequentibus lectionibus cum suis versibus et orationibus, statim subiungitur ultima lectio seu epistola cum sequenti Tractu et, Sabbato post Pentecosten, cum *Sequentia*. (RM, n. 468).

26. † **Viol. DOM 2. QUADRAGESIMAE, De ea,**
 1cl — Off dominic. T Quadr — Ad Mat
 9 Ant et 9 Pss de Dom cum versu *Ips e*
liberavit (e 1N), Abs *Exaudi*,
 Ben: *Ille nos, Divinum auxi-*
lium, Per evangelica dicta;
 L1 (cum suo R) et 2 (= 2 et 3 cum 3R)
 de Scr occ, L3 de Hom (= L7 cum 9R),
 sine *Te Deum* — Ad Ld Ant pr, Pss
 de Dom (2 loco), rel. pr — Ad Hor Ant
 et rel. pr, ad Prim Pss 53, 118¹, 118².

OC MISSA pr sine Gl, Cr, Pf Quadr, Ite,
Missa est.

In 2Vp ut in Psalt et in pr.

Hodie prohib. omnes Miss Defunct, etiam exseq.

27. Viol. Fer 2. **De ea**, 3cl — Off fer T Quadr
— Ad Ld (2 loco), Ant ad Bened et or
pr, com S Gabrielis a Virg. Perdol. C —
Ad Prim 3 Pss, cap Regi.

MISSA pr sine Gl, 2 or S Gabrielis a
Virg. Perdol. C, Pf Quadr, or sup fidel,
Ite, Missa est.

Vp fer T Quadr, Ant ad Magn et or pr,
nulla com.

28. Viol. Fer 3. **De ea**, 3cl — Off fer T Quadr
— Ad Ld (2 loco), Ant ad Bened et
or pr — Ad Prim 3 Pss, cap. Regi.

MISSA pr sine Gl, Pf Quadr, or sup fi-
del, Ite, Missa est.

Vp fer T Quadr, Ant ad Magn et or pr.

M A R T I U S

1. Viol. Fer 4. **De ea**, 3cl — Off fer T Quadr — Ad Mat 3 ultimi Pss (2 loco) — Ad Ld (2 loco) Ant ad Bened et or pr, Preces — Ad Prim 3 Pss, cap Regi. MISSA pr sine Gl, Pf Quadr, or sup fidel, Ite, Missa est. Vp fer T Quadr, Ant ad Magn et or pr, Preces.

Cras, ubi peculiaria pietatis exercitia pro cleri sanctificatione peraguntur, permitt. unica MISSA vot DNIC Summi et Aeterni Sacerdotis Iuravit (alb), Gl, 2 or fer, Tract, sine Cr, Pf Quadr.

2. Viol. Fer 5. **De ea**, 3cl — Off fer T Quadr — Ad Ld (2 loco) Ant ad Bened et or pr — Ad Prim 3 Pss, cap Regi. MISSA pr sine Gl, Pf Quadr, or sup fidel, Ite, Missa est. Vp fer T Quadr, Ant ad Magn et or pr,

Cras, ubi pia exercitia in honorem Ssmi Cordis Iesu peraguntur, permitt. duae MISSAE vot eiusdem Ssmi Cordis Cogitationes (alb), Gl, 2 or fer, Tract, sine Cr, Pf pr.

3. Viol. Fer 6. **De ea**, 3cl — Off fer T Quadr — Ad Ld (2 loco) Ant ad Bened et or pr, Preces — Ad Prim 3 Pss, cap Regi.

MISSA pr sine Gl, Pf Quadr, or sup fidel, Ite, Missa est.

Vp fer T Quadr, Ant ad Magn et or pr, Preces.

Cras, ubi peculiaris exercitia devotionis erga Immac Cor BMV peraguntur, permitt. unica MISSA vot eiusdem Immac Cordis Ad eamus (alb), Gl, 2 or fer, 3 or S Casimiri C, Tract (e Comm Fest BMV), sine Cr, Pf BMV Et te in Veneratione.

4. Viol. Sabb. **De eo**, 3cl — Off fer Quadr — Ad Ld (2 loco, cant. Moysis dimittitur post versum Petram, quae genuit te = Deum qui te genuit), Ant ad Bened et or pr, com S Casimiri C et S Lucii I PM (or Gregem) — Ad Prim 3 Pss, cap Regi.

OC MISSA pr sine Gl, 2 or S Casimiri C, 3 or S Lucii PM (Gregem), Pf Quadr, or sup fidel, Ite, Missa est.

Vp de seq Dom, Ant et Pss de Sabb, a cap in pr, sine com — Viol.

5. † Viol. **DOM 3. QUADRAGESIMAE**, **De ea**, 1cl — Off dominic. T Quadr — Ad Mat 9 Ant et 9 Pss de Dom cum versu Ipse liberavit (e 1N), Abs Exaudi,

Ben: Ille nos, Divinum, auxilium, Per evangelica dicta; L1 (cum suo R) et 2 (= 2 et 3 cum 3R) de Scr occ, L3 de Hom (= L7 cum 9R), sine Te Deum — Ad Ld Ant pr, Pss de Dom (2 loco), rel. pr — Ad Hor Ant et rel. pr — Ad Prim Pss 53, 118¹, 118².

OC MISSA pr sine Gl, Cr, Pf Quadr, Ite, Missa est.

In 2Vp ut in Psalt et in pr.

Hodie prohib. omnes Miss Defunct, etiam exseq.

6. Viol. Fer 2. **De ea**, 3cl — Off fer T Quadr — Ad Ld (2 loco) Ant ad Bened et or pr, com Ss Perpetuae et Felicitatis MM — Ad Prim 3 Pss, cap Regi.

MISSA pr sine Gl, 2 or Ss Perpetuae* et Felicitatis* MM, Pf Quadr, or sup fidel, Ite, Missa est.

Vp fer T Quadr, Ant ad Magn et or pr, nulla com.

7. Viol. Fer 3. **De ea**, 3cl — Off fer T Quadr — Ad Ld (2 loco) Ant ad Bened et or pr, com S Thomae de Aquino CED — Ad Prim 3 Pss, cap Regi.

MISSA pr sine Gl, 2 or S Thomae ECED, Pf, Quadr, or sup fidel, Ite, Missa est.

Vp fer T Quadr, Ant ad Magn et or pr, nulla com.

8. Viol. Fer 4. **De ea**, 3cl — Off fer T Quadr — Ad Ld (2 loco) Ant ad Bened et or pr, Preces, com B Vincentii Kadhubek EC (Propr Pol) et S Ioannis a Deo C — Ad Prim 3 Pss, cap Regi.
- OC MISSA pr sine Gl, 2 or B Vincentii EC, 3 or S Ioannis C, Pf Quadr, or sup fidel, Ite, Missa est.
Vp fer T Quadr, Ant ad Magn et or pr, Preces, nulla com.
9. Viol. Fer 5. **De ea**, 3cl — Off fer T Quadr — Ad Ld (2 loco) Ant ad Bened et or pr, com S Franciscæ Romanæ Vid — Ad Prim 3 Pss, cap Regi.
MISSA pr sine Gl, 2 or S Franciscæ Rom. Vid, Pf Quadr, or sup fidel, Ite, Missa est.
Vp fer T Quadr, Ant ad Magn et or pr, nulla com.
10. Viol. Fer 6. **De ea**, 3cl — Off fer T Quadr — Ad Ld (2 loco) Ant ad Bened et or pr, Preces, com Ss Quadraginta MM — Ad Prim 3 Pss, cap Regi.
MISSA pr sine Gl, 2 or Ss Quadraginta MM, Pf Quadr, or sup fidel, Ite, Missa est.
Vp fer T Quadr, Ant ad Magn et or pr, Preces, nulla com.

11. Viol. Sabb. **De eo**, 3cl — Off fer T Quadr — Ad Ld (2 loco cant. Moysis dimititur post versum Petram, quae genuit te = Deum qui te genuit) Ant ad Bened et or pr — Ad Prim 3 Pss, cap Regi.

MISSA pr sine Gl, Pf Quadr, or sup fidel, Ite, Missa est.

Vp de seq Dom, Ant et Pss de Sabb, a cap in pr — Viol. vel Rosac.

In Vp et crastina die altaria ornantur floribus, pulsantur organa et adhiberi potest color roseus.

De S Gregorio I PCED nihil fit.

12. † Viol. vel Rosac. **DOM 4. QUADRAGESIMA**, **De ea**, 1cl — Off dominic. T Quadr — Ad Mat 9 Ant et 9 Pss de Dom cum versu Ipse liberavit (e 1N), Abs Exaudi, Ben: Ille nos, Divinum auxilium, Per evangelica dicta; L1 (cum suo R) et 2 (= 2 et 3 cum 3R) de Scr occ, L3 de Hom (= L7 cum 9R), sine Te Deum — Ad Ld Ant pr, Pss de Dom (2 loco), rel. pr — Ad Hor Ant et rel. pr — Ad Prim Pss 53, 118¹, 118².

OC MISSA pr sine Gl, Cr, Pf Quadr, Ite, Missa est.

In 2Vp ut in Psalt et in pr.

Hodie prohib. omnes Miss Defunct, etiam exseq.

13. Viol. Fer 2. **De ea**, 3cl — Off fer T Quadr — Ad Ld (2 loco) Ant ad Bened et or pr — Ad Prim 3 Pss, cap Regi.
 MISSA pr sine Gl, Cr, Pf Quadr, or sup fidel, Ite, Missa est.
 Vp fer T Quadr, Ant ad Magn et or pr.
14. Viol. Fer 3. **De ea**, 3cl — Off fer T Quadr — Ad Ld (2 loco) Ant ad Bened et or pr — Ad Prim 3 Pss, cap Regi.
 MISSA pr sine Gl, Pf Quadr, or sup fidel, Ite, missa est.
 Vp fer T Quadr, Ant ad Magn et or pr.
15. Viol. Fer 4. **De ea**, 3cl — Off fer T Quadr — Ad Ld (2 loco) Ant ad Bened et or pr, Preces, com S Clementis Mariae Hofbauer C (Propr Pol) — Ad Prim 3 Pss, cap Regi.
 MISSA pr sine Gl, 2 or S Clementis M. Hofbauer C (Propr Pol), Pf Quadr, or sup fidel, Ite, missa est. — Adverte peculiare rubricas quoad *Flectamus genua*, ut supra pag. 26.
 Vp fer T Quadr, Ant ad Magn et or pr, Preces, nulla com.
16. Viol. Fer 5. **De ea**, 3cl — Off fer T Quadr — Ad Ld (2 loco) Ant ad Bened et or pr — Ad Prim 3 Pss, cap Regi.

MISSA pr sine Gl, Pf Quadr, or sup fidel, Ite, Missa est.

Vp fer T Quadr, Ant ad Magn et or pr.

17. Viol. Fer 6. **De ea**, 3cl — Off fer T Quadr — Ad Ld (2 loco) Ant ad Bened et or pr, Preces, com B Ioannis Sarcander M (Propr Pol) et S Patricii EC — Ad Prim 3 Pss, cap Regi.

OC MISSA pr sine Gl, 2 or B Ioannis Sarcander M (Propr Pol), 3 or S Patricii EC, Pf Quadr, or sup fidel, Ite, Missa est.

Vp fer T Quadr, Ant ad Magn et or pr. Preces, nulla com.

18. Viol. Sabb. **De eo**, 3cl — Off fer T Quadr — Ad Ld (2 loco, cant. Moysis dimittitur post versum Petram, quae genuit te = Deum qui te genuit) Ant ad Bened et or pr, com S Cyrilli Hierosolymitani ECED — Ad Prim 3 Pss, cap Regi.

MISSA pr sine Gl, 2 or S Cyrilli ECED, Pf Quadr, or sup fidel, Ite, Missa est.

Vp de seq Dom, Ant et Pss de Sabb, a cap in pr — Viol.

In Martyr 1 loco: Dominica Passionis ...; 2 loco: In Iudaea natalis S Ioseph... Ipsius autem Officium hoc anno fiet sequenti die.

Officium S Ioseph, Sponsi BMV transfertur in diem 20 Martii.

Tempore Passionis

1. Hodie ante Vesp. cooperiuntur omnes Cruces et imagines altarium velo violaceo, manentque velatae: Cruces usque ad Fer VI in Passione et Morte Domini et imagines usque ad Gloria in excelsis in Missa Vigiliae paschalis.

2. In Off T Pass omittitur Gloria Patri in fine Ps Venite, exsultemus, in RR Hor et Compl atque in RR post Lectiones — In Hymn Vexilla genufl. ad verba O Cruces...

3. In Miss de Temp Pass usque ad Fer V in Cena Domini inclusive omittitur Ps Iudica et Gloria Patri ad Introit. et Lavabo (atque ad Asperges me).

19. † Viol. **DOM I PASSIONIS, De ea**, 1cl — Off dominc. T Pass — Ad Mat 9 Ant et 9 Pss de Dom cum versu Erue a frama (e 1N), Abs Exaudi, Ben: Ille nos, Divinum auxilium, Per evangelica dicta; L1 (cum suo R) et 2 (= 2 et 3 cum 3R) de Scr occ, L3 de Hom (= L7 cum 9R), sine Te Deum — Ad Ld Ant pr, Pss de Dom (2 loco), rel. pr — Ad Hor Ant et rel. pr — Ad Prim Pss 53, 118¹, 118², L br Faciem meam, quae dicit. in omnibus Off usque ad Fer 4. Hebdom. sanctae inclusive.

OC **MISSA** pr (omitt. Ps Iudica me et Gloria Patri), sine Gl, Cr, Pf de S Cruce, Ite, Missa est. In 2Vp ut in Psalt et in pr, com seq.

Hodie prohib. omnes Miss Defunct, etiam exsequialis et Miss in Orat. priv.

In Martyr 1 loco: Officium S Ioseph, Sponsi BMV, Confessoris, cuius festum fuit pridie huius diei.

20. Alb. Fer 2. **S IOSEPH SPONSI BMV, Conf. et Eccl. Univ. Patroni**, (ex heri) 1cl — Off fest pr — Ad Ld com fer.

OC MISSA pr, 2 or fer, Tract, Cr, Pf pr Et te in Festivitate.

Vp pr, com fer — Compl Dom.

Hodie prohib. Miss Defunct excepta exseq.

21. Viol. Fer 3. **De ea**, 3cl — Off fer T Pass — Ad Ld (2 loco), Ant ad Bened et or pr, com S Benedicti Abb — Ad Prim 3 Pss, cap Regi.

Missa pr sine Gl, 2 or S Benedicti Abb, Pf de S Cruce, or sup fidel, Ite, Missa est.

Vp fer T Pass, Ant ad Magn et or pr, nulla com.

22. Viol. Fer 4. **De ea**, 3cl — Off fer T Pass — Ad Mat 3 ultimi Pss (2 loco) — Ad Ld (2 loco) Ant ad Bened et or pr, Preces — Ad Prim 3 Pss, cap Regi.

MISSA pr sine Gl, Pf re S Cruce, or sup fidel, Ite, Missa est.

Vp fer T Pass, Ant ad Magn et or pr, Preces.

23. Viol. Fer 5. **De ea**, 3cl — Off fer T Pass — Ad Ld (2 loco) Ant ad Bened et or pr, — Ad Prim 3 Pss, cap Regi.

MISSA pr sine Gl, Pf de S Cruce, or sup fidel, Itè, Missa est.

Vp fer T Pass, Ant ad Magn et or pr.

In Martyr 2 loco: Commemoratio septem dolorum Beatissimae Virginis Mariae.

Cras, ubi peculiaria pietatis exercitia cum populi concursu in honorem B Mariae V de septem Doloribus peraguntur, permittuntur duae Missae festivae de Septem Doloribus: MISSA pr (alb), Gl, 2 or fer, 3 or S Gabrielis Archang, Sequentia, sine Cr, Pf BMV Et te in Transfixione.

24. Viol. Fer 6. **De ea**, 3cl — Off fer T Pass — Ad Ld (2 loco) Ant ad Bened or pr, com S Gabrielis Archang. et Septem Dolorum BMV — Ad Prim 3 Pss, cap Regi.

OC MISSA pr sine Gl, 2 or S Gabrielis Archang, 3 or Sept. Dolorum BMV, Pf de S Cruce, or sup fidel, Itè, Missa est.

Vp de seq Off fest pr, com fer — Compl Dom — Alb.

- 25.+ Alb. Sabb. **IN ANNUNTIATIONE B M V**, 1cl — Off fest pr — Ad Mat in 3N 3 Ant Angelus Domini — Ad Ld com Sabb — Ad Prim v. Qui natus.

OC MISSA pr, 2 or Sabb, Tract, Cr, Pf BMV
Et te in Annuntiatione. — In
Missis in cantu ad verba Symboli Et
incarnatus est, omnes genuflec-
tunt versus altare.

In 2Vp com seq Dom — Compl Dom.

Hodie prohib. Miss Defunct, excepta exseq.

In Martyr 1 loco: Dominica II Passionis seu in
Palmis etc.

Crastina die omisa aspersione aquae fit bene-
dictio, distributio et processio ramorum ut in
OHS.

In Missis sine sacris ministris et in Missis lectis
Celebrans, dicto more solito, in medio altari
Munda, cor meum, Iube, Domine,
et Dominus, sit in corde meo, legit
historiam Pass. Dom. ad altare, in latere evang,
sed non signat librum nec seipsum, dum legere
incipit; in fine non osculatur librum (OHS, De
Missa Dom II Pass, n. 8, 9); neque responde-
tur Laus tibi, Christe (Rit. simpl. Dom
II Pass, c. III, De Missa, n 7).

Post cantum vel lectionem historiae Pass. Dom,
Celebrans non osculatur librum, nec incensa-
tur; quod servatur etiam Fer 3, 4, et 6. seq,
quando historia Pass. Dom. cantatur vel legi-
tur (OHS, De Missa Dom II Pass, n 10).

Qui aliam vel tertiam Missam lectam celebrat,
non tenetur iterare lectionem Pass. Dom, sed
eius loco legit, more consueto, evangelium, ut
notatur in OHS (De Missa Dom II Pass, n. 11).

Quoad expositionem Ssmi Sacramenti pro ado-
ratione XL Horarum tempore benedictionis, di-
tributionis palmarum, processions et Missae,
cfr. quae in hac materia reperies in festo Puri-
ficat. BMV.

In sacris functionibus Hebdomadae sanctae ab omnibus adhibendus est „Ordo Hebdomadae sanctae instauratus“; item observandae sunt „Ordinationes et declarationes“ SRC diei 1 Februarii 1957.

26. † Viol. in Off, Rub. ad Bened. ramorum et in Processione, Viol. in Missa — **DOMINICA II PASSIONIS SEU IN PALMIS**, De ea, 1cl — Off dominic. T Pass — Ad Mat 9 Ant et 9 Pss de Dom cum versu Erue a framea (e 1N), Abs Exaudi, Ben: Ille nos, Divinum auxilium, Per evangelica dicta; L1 (cum suo R) et 2 (= 2 et 3 cum 3R) de Scr occ, L3 de Hom (= L7 cum 9R), sine Te Deum — Ad Ld Ant pr, Pss de Dom (2 loco), rel. pr — Ad Hor Ant et rel. pr — Ad Prim Pss 53, 118¹, 118².

OC MISSA pr sine Gl, unica or, Evang. Pass, Cr, Pf de S Cruce, Ite, Missa est, et omitt. ult. Evang. S Ioannis — In Missa quae sequitur benedictionem et impositionem ramorum omittitur praeter Ps Iudica, confessio cum or Aufer a nobis et Oramus te, Domine (RM, n. 424 c). — In Missis sine processione omittitur Ps Iudica me, sed fit confessio et legitur in fine Evang.

Cum appropinquasset de benedict. ramorum.

In 2Vp ut in Psalt et in pr.

Hodie prohib. omnes Miss Defunct, etiam exseq.

De S Ioanne Damasceno CED nihil fit.

27. Viol. **FER 2. HEBDOM. SANCTAE, De ea,**
1cl — Off fer T Pass — Ad Ld (2 loco)
Ant ad Bened et or pr — Ad Prim 3 Pss,
cap Regi.
- OC MISSA pr sine Gl, Pf de S Cruce, or sup
fidel, Ite, Missa est.
Vp fer T Pass, Ant ad Magn et or pr.
Hodie prohib. Miss Defunct, excepta exseq.
De S Ioanne de Capistrano C nihil fit.
28. Viol. **FER 3. HEBDOM. SANCTAE, De ea,**
1cl — Off fer T Pass — Ad Ld (2 loco)
Ant ad Bened et or pr — Ad Prim 3 Pss,
cap Regi.
- OC MISSA pr sine Gl, Evang. Pass, Pf de S
Cruce, or sup fidel, Ite Missa est.
Vp fer T Pass, Ant ad Magn et or pr.
Hodie prohib. Miss Defunct excepta exseq.
29. Viol. **FER 4. HEBDOM. SANCTAE, De ea,**
1cl — Off fer T Pass — Ad Mat 3 ulti-
mi Pss (2 loco) — Ad Ld (2 loco) Ant ad
Bened et or pr, Preces — Ad Prim 3 Pss,
cap Regi.
- OC MISSA pr (adverte pecul. rubricas etiam
quoad Flectamus genua), sine Gl,

Evang. Pass, Pf de S Cruce, or sup fidel,
Ite, Missa est.

Vp fer T Pass, Ant ad Magn et or pr,
Preces — In fine Compl dicit. adhuc Ant
final. Ave, Regina caelorum,
quae seq triduo omittitur.

Hodie prohib. Miss Defunct, excepta exseq.

In Martyr 1 loco: Cena Dominica. Triduo seq
non legitur.

Cras auferatur aqua benedicta ex vasis ec-
clesiae.

In Triduo sacro prohib. omnes Miss Defunct,
etiam exseq.

De Matutinis Tenebrarum

Altare, pro Feria V in Cena Domini, praeparatur cum cruce et sex candelabris accensis, sed absque solemnitate; Feria VI in Passione et Morte Domini omnino nudum sit, sine cruce et sine candelabris; Sabbato sancto sit nudum, cum cruce et quatuor candelabris accensis tantum, quae post actionem liturgicam feriae praecedentis remanserunt.

Ante altare, ad latus epistolae, singulis diebus, praeparatur candelabrum triangulare cum quindecim candelis, quae exstinguuntur successive post quemlibet psalmum (cfr. Ritus Pontif. Ord. Hebd. sanct. inst, de Mat Tenebr, n. 2).

30. Viol. in Off, Alb. in Missa. **FERIA V IN CENA DOMINI, De ea**, 1cl — Off pr — Ad Ld Ant pr, Pss de fer curr. (2 loco) — Ad Hor Pss de Dom (ad Prim ut in festis) in pr.

OC MISSA pr (omitt. Ps Iudica, et Gloria Patri), Gl, unica or, sine Cr, Pf de S Cruce, Commun, Hanc igitur et Qui pridie pr, ad triplex Agnus Dei, ter respondetur Miserere nobis. Osculum pacis non datur, et omititur or Domine, Iesu Christe, qui dixisti, et in fine dicit. Ben. Dom.

Vp (dic. tant ab iis, qui Missae vespert. non interfuerunt) pr — Compl cum Pss de Dom.

Officium divinum

1. Si officium peragatur in choro, vel in communi:

Matutinum et Laudes non anticipantur de sero sed dicuntur mane, hora competenti; in ecclesiis vero, in quibus Missa chrismatis celebratur, Matutinum et Laudes anticipari possunt de sero;

Horae minores dicuntur hora competenti;

Vesperae, ab iis, qui Missae vespertinae interfuerunt, hodie non dicuntur;

Completerium dicitur post denudationem altarium.

2. In recitatione a solo Horae dicuntur congruo tempore.

3. Horae supra dictae dicuntur ut in Breviario romano, praeter sequentia:

In Laudibus, horis minoribus et Vesperis (in privata tantum recitatione), post antiphonam Christus factus est, dicitur Pater noster totum sub silentio;

postea omisso Ps 50 *Miserere*, statim subiungitur oratio *Respice, quaesumus, Domine*; sed *Qui tecum* dicitur sub silentio;

Ad Completorium, absoluto cantico Simeonis *Nunc dimittis*, dicitur antiphona *Christus factus est*, deinde *Pater noster*, totum sub silentio; postea, omisso psalmo 50 *Miserere*, statim subiungitur oratio *Visita quaesumus, Domine*; sed *Per Dominum* dicitur sub silentio, et omnes discedunt.

Missae Chrismatis

(Post Tertiam)

1. Missa Chrismatis (pr noviss.), benedictio olei catechumenorum et infirmorum, et confectio sacri chrismatis peraguntur secundum ordinem in Pontificali romano descriptum, iis exceptis, quae in OHS notantur. Cfr. etiam Ritus Pontif. Ord. Hebd. sanct., Fer V in Cena Domini, c. I, de Missa Chrismatis.
2. Hae autem benedictio et confectio fiunt intra Missam Chrismatis, quae celebranda est post Tertiam.
3. In hac Missa sacram Communionem distribuere non licet.
4. In fine Missae, dicto *Placeat tibi, sancta Trinitas*, datur benedictio more solito, et omisso ultimo evangelio sancti Ioannis, dicuntur in choro Sexta et Nona.
5. Organi tantum ant harmonii sonus permittitur in Missa Chrismatis (SRC, Instr. de musica sacra, die 3 Sept 1958, n. 83-b).

Missa solemnis vespertina
(ab hora 16 ad h. 21)

1. Tabernaculum, si quod exstat in altari maiore, omnino vacuum sit; pro communicando vero clero et populo hodie et crastino, ponatur super altare pyxis (vel pyxides) cum particulis in hac ipsa Missa consecrandis (OHS, hoc die, n. 1.). Crux altaris velo a l b o cooperiatur.

2. Post homiliam proceditur, ubi ratio pastoralis id suadeat, ad lotionem pedum (consulto prius Ordinario loci).

3. Infra Missam consecrantur duae Hostiae, quarum una sumitur ad sacrificium Missae complendum, altera autem praeter particulas qua viaticum infirmorum reservatur una cum iis in pyxide, exponenda in Sepulchro S Fer 6. in Passione et Morte Domini.

Fit communicatio totius Cleri; omnes igitur sacerdotes loci et diaconi in stola alba sumunt Ss. Communionem infra Missam celebratam. S. Communio fidelibus distribui potest tantummodo inter Missae vespertinae solemnia, vel continuo ac statim ab iis expletis; exceptis infirmis in periculo mortis constitutis (OHS: Instructio, III, 18). In hoc casu distribuitur in c. a l b cum Pss solitis, sine cantu, imo submissa voce. In fine Psalmor. dici potest G l o r i a, sed or R e s p i c e, ob congruentiam temporis, et populus absque benedictione dimittitur (Plur. Decr.).

Sumptis Speciebus Sacram. celebrans (ante abluitionem digitorum) ponit Hostiam consecratam in pyxidem. Sacramentum remanet in medio altaris et post distributam S. Communionem adoratur in ulteriore Missa eo modo, quo Ssmum expositum.

4. In fine Missae, dictis B e n e d i c a m u s Domino et Placeat tibi, sancta

Trinitas, omittuntur benedictio et ultimum evangelium S Ioannis.

5. Organi tantum aut harmonii sonus permittitur ab initio Missae solemnis vespertinae usque ad finem Gloria in excelsis Deo (SRC, Instr. de musica sacra, die 3 Sept 1958, n. 83-b).

Translatio et repositio Ss. Sacramenti

Post Missam fiunt translatio et repositio Ss. Sacramenti in altari repositionis. Pyxis reponitur in Tabernaculo seu in capsula (sine benedictione). Adoratio Ss. Sacramenti protrahenda est saltem usque ad mediam noctem. Tabernaculum, ubi Ssmum asservari solet, remaneat apertum ad monendos fideles, qui Ssmum adorare velint.

Denudatio altarium

1. Reposito Ss. Sacramento et translatis aliis pyxidibus (si transferendae sint), Sacerdos alba et stola v i o l indutus, Diaconus cum alba et stola v i o l et Subdiaconus cum alba tantum, procedunt ad denudationem altarium.

2. Ad altare post denudationem nulla ornamenta sint nec tobalea, praeter Crucem tectam velo v i o l et sex candel.

Denudatis altaribus, statim in choro dicitur Completorium, ut supra notatur, candelis extinctis et absque cantu.

3. Ubi Feria V nulla habetur functio, sacra pyxis potest asservari in suo altari saltem usque ad mediam noctem, ut fideles adorent Ssmam Euchar. (decr. 3842 ad 3).

Celebratio aliarum Missarum

1. In Missis lectis, quae secundum Instructionem (OHS, III, 17) ab Ordinario loci celebrari

permittuntur (inter easdem diei horas, quae pro Missa solemni assignatae sunt), Missa terminatur more solito, scilicet cum *I t e, M i s s a e s t*, benedictione et ultimo evangelio.

2. Qui ex indulto possunt celebrare Missam, hanc celebrare tenentur horis postmeridianis, scilicet ab hora 16 ad horam 19.

31. Nig. in Actione liturgica usque ad 4 partem, Viol. in S Communionem — **FERIA VI IN PASSIONE ET MORTE DOMINI, De ea**, 1cl — ieiunium cum abstinentia — Off pr — Ad Ld Ant pr, Pss de fer curr. (2 loco) — Ad Hor Pss de Dom (ad Prim ut in festis) in pr.
Actio liturgica ut in OHS.
Vp (dic. tant ab iis, qui Act. lit. vespert. non interfuerunt) pr — Compl pr cum Pss de Dom.

Officium divinum

Omnia ut in Breviario romano, servatis tamen iis, quae supra Feria V in Cena Domini dicta sunt. Completorium vero dicitur post solemnem Actionem liturgicam.

Solemnis Actio liturgica

(ab hora 3 postmerid. vel a meridie ad horam 9)

1. Altare omnino nudum sit: sine Cruce, sine candelabris, sine tobaleis (OHS, hoc die, n. 1).
2. Crux lignea praeparatur in sacristia vel n i g r o cooperta. Postquam Celebrans dederit Crucem duobus acolythis, Sacrista vel alius discooperit Cruces aliorum altarium,

- non vero imagines Sanctor. — In adoratione Crucis deosculantur solummodo pedes Crucifixi. — Omitt. oscula manus et post detection. Cruc. etiam salutationes. Post Adorationem Crucis omnes ante eam transeuntes genuflectere debent, sed tantum in actu functionis, nempe dum peragitur Actio liturgica et dum recitatur Completorium.
3. In Actione liturgica Ministri sacri induunt: Celebrans et diaconus amictum, albam, cingulum et stolam nigram; subdiaconus tantum amictum, albam et cingulum.
4. Pro cantu orationum: Celebrans sumit pluviale nigrum, diaconus et subdiaconus dalmaticam vel tunicellam. Quae paramenta deponuntur, antequam procedatur ad detectionem S Crucis.
5. In quarta parte Actionis liturgicae seu in Communione, celebrans et diaconus, dimissa stola nigri coloris, assumunt paramenta violacea; celebrans stolam et planetam, diaconus stolam et dalmaticam, subdiaconus vero tunicellam.
6. Expleta Actione liturgica, in choro dicitur Completorium ut supra notatur, p. 44, candelis extinctis, et absque cantu.
7. Deinde (ex usu nostro) Ssmum defertur sine benedict. ad S Sepulchrum et remanet ibi expositum, sed velatum. Et denudatur altare.
8. Sacra Communio distribui potest unice inter solemnem Actionem liturgicam postmeridianam, exceptis infirmis in periculo mortis constitutis (OHS, III, n. 19).
- Eleemosynae ratione dispensationis a lege ieiunii (ultimis tribus mensibus) oblatae quamprimum ad Curiam Metropolitanam (per Decan.) transmittantur oportet.

A P R I L I S

1. Viol. in Off et in Vig. Pasch, Alb. in Missa — **SABBATUM SANCTUM, De eo**, 1cl — Off pr — Ad Ld Ant pr, Pss de Sabb (2 loco, sed dicit. cant. Ego dixi e Ld Fer 3, 2 loco) — Ad Hor Pss de Dom (ad Prim ut in festis) in pr. Vp dic. ut infra notatur — Compl omitt. ab iis qui Vig. paschali intererunt.
- OC MISSA Vigiliae pasch. pr, Gl, unica or, sine Cr, Pf Pasch (in hac potissimum nocte), Commun et Hanc igitur pr, sine Agnus Dei, pax non datur et omittitur or Domine Iesu Christe, qui dixisti — In fine cantantur Laudes ut in OHS, Ite, Missa est, alleluia, alleluia.

Officium divinum

1. Si officium peragatur in choro, vel in communi: Matutinum et Laudes non anticipantur de sero, sed dicuntur mane, hora competenti;

Horae minores dicuntur hora competenti.

Vesperae dicuntur post meridiem, hora competenti;

Completorium hac nocte non dicitur ab iis, qui Vigiliae paschali intererunt.

2. Horae supra dictae dicuntur ut in Breviario romano, praeter sequentia:

In Laudibus et horis minoribus, post antiphonam *Christus factus est*, dicitur *Pater noster*, totum sub silentio; postea, omisso psalmo 50 *Miserere*, statim subiungitur.

Oratio.

Concede, quaesumus, omnipotens Deus: ut, qui Filii tui resurrectionem devota expectatione praevenimus; eiusdem resurrectionis gloriam consequamur. Et sub silentio concluditur: Per eundem Dominum.

Vesperae dicuntur ut in Breviario romano, feria V in Cena Domini, praeter sequentia:

Ant. 1. Hodie* afflictus sum valde, sed cras solvam vincula mea.

Ad Magnif. Ant. Principes sacerdotum* et pharisaei munierunt sepulcrum, signantes lapidem, cum custodibus.

Repetita antiphona ad Magnificat, et omissis antiphona *Christus factus est*, *Pater noster*, et psalmo 50 *Miserere*, statim dicitur oratio *Concede, quaesumus*, ut supra notatur. Et sic terminantur Vesperae.

3. In recitatione a solo Matutinum, Laudes, Horae minores et Vesperae dicuntur, congruo tempore, ut in Breviario romano, praeter ea quae supra (nn. 1-2) no-

tantur; Completorium vero dicit. ab iis, qui non intererunt Vig. pasch. hoc modo:

Facta confessione et absolutione, statim inchoantur psalmi de dominica, quibus finitis dicitur canticum Simeonis *N u n c d i m i t t i s, P a t e r n o s t e r,* et oratio *V i s i t a, q u a e s u m u s,* reliquis omnibus omissis.

Vigilia paschalis

(Hora competenti)

1. Ministri sacri induunt paramenta violacea (diaconus stolam et dalmaticam, subdiaconus vero tunicellam) sine manipulis. Altare cooperiatur tobaleis, sed candelae in altari extinctae manent usque ad initium Missae. Praeparentur parvum sustentaculum pro Cereis paschali et legile pro cantu *E x s u l t e t.*

2. Nihil impedit quominus signa, in cereo paschali a celebrante stilo incidenda, coloribus vel alio modo praeparentur. Si grana incensi nondum sunt benedicta, celebrans ter ea aspergit et ter adolet incenso nihil dicens. Ad processionem cerei et ad cantum praeconii diaconus induitur stola et dalmatica albi coloris (quod observatur etiam a celebrante, qui sine Ministris sacris nec alio aliquo sacerdote vel diacono sacras functiones obit.) Dum a diacono *L u m e n C h r i s t i* cantatur, candelae accenduntur: primum celebrantis, porro cleri (vel ministrantium) deinde populi simul cum luminaribus ecclesiae. Cereus paschalis accenditur in Missa Vigiliae pasch, in Missis et Vp solemn infra tres dies Paschae, Sabb in Albis, et in Dominicis usque ad Ascensionem D; potest accendi ex usu in aliis solemnitatibus, minime vero in Miss Rogat.

nec in iis, quibus inhaeret character poenitentiae.

3. Ad Prophetias et Orat, assumuntur a diacono stola et dalmatica violacei coloris, qui simul cum celebrante et subdiacono sedentes quas lector ad legile in plano presbyterii lectiones legit, auscultant. Cum celebrans solus omnia peragit, depositis dalmatica et (vel saltem) stola albi coloris in modum diaconi affixa, asumit stolam et pluviale c. v i o l. et accedit ad legile ad legendum lectiones ut supra dictum est.

4. Litaniae cantantur ad altare; expleta earum prima parte, fit benedictio aquae baptismalis in medio chori, in conspectu fidelium; Praefatio in bened. Fontis cantatur iunctis manibus.

Aqua benedicta distribuitur fidelibus ea, in quam nondum oleum catechumenorum nec chrisma infusa sunt; in hunc finem expedit praeparare duplicem fontem; unum aquae bened. (in usum fidelium), alterum aquae baptismalis (permixtae oleis s). Si in ecclesia paroeciali olea s nova nondum sunt accepta, bened. Fontis baptism. perficitur oleis s pristinis. Vas aquae baptismalis ornari debet.

5. Peracta benedictione Fontis, celebrans asumit stolam et pluviale albi coloris ad renovationem promissionum baptismatis. Quibus peractis per seipsum vel per cantores postremam partem litaniarum decantat. Convenit, ut fideles ad renovationem promissionum baptismatis cereos accensos in manibus teneant.

6. Pro celebratione Missae tam Celebrans quam Ministri sacri assumunt paramenta albi coloris.

7. In Missa ad *Gloria in excelsis* pulsantur campanae et discooperiuntur imagines, servata tamen *Instructio* OHS, IV, 25.

8. Privata Missae vigiliae paschalis celebratio interdicitur.

9. Sabbato Sancto sacra Communio dari potest tantummodo inter Missarum solemnia, vel continuo ac statim ab iis expletis; exceptis infirmis in periculo mortis constitutis (OHS, *Instructio*, III, n. 18).

10. Missa Vigiliae Paschali finita, deposita casula ac manipulo et assumpto pluviali albi coloris procedit celebrans (vel alius sacerdos indutus humerali, alba, cingulo, stola et pluviali ut supra) ad solemnem apertionem Sepulchri S. iuxta praescripta Commissionis Liturgicae Episcopatus cfr. „Wiadomości Archid. Gnieźnieńskiej XIII, 2 (pro Febr. A. D. 1958), pag. 113—114.

11. Sacerdotes, qui Missam vigiliae paschalis celebrant post mediam noctem, possunt ipso dominico die Resurrectionis Missam litare, atque etiam, si indultum habeatur, bis aut ter.

12. Duplex *Aleluia* adiicitur abhinc usque ad Sabb in Albis tam ad *Ite, Missa est*, quam, ad *Benedicamus Domino* in *Ld* et *Vp* (minime vero in aliis horis).

Cum solemnis vigiliae paschalis celebratio locum obtineat officii nocturni dominicae Resurrectionis, Matutino eiusdem dominicae Resurrectionis omisso, statim, inter Missarum vigiliae solemnia, Laudes loco Postcommunio- nis (ut in OHS, hoc die) cantantur.

Sabbato S. bened. esculentorum.

Collectas pro S Sepulchro Rev. Rectores ecclesiarum, statim ac eas collegerint transmittere tenentur unusquisque proprio Decano, qui eas deinde Curiae Metropolitanae remittat indicans paroeciam, ex qua proveniunt.

Incipit Tempus Paschale

Officium dominicae Resurrectionis prosequitur deinde cum Prima. Qui vero solemni vigiliae paschali non interfuerunt, tenentur dicere Matutinum et Laudes dominicae Resurrectionis, prout in Breviario romano continentur.

De S Francisco de Paula C hoc anno nihil fit.

2. † Alb. **DOMINICA RESURRECTIONIS**
D N I C, 1cl cum Oct. I cl — Mat et Ld non dicuntur ab iis qui Vigiliae paschali interfuerunt, secus: Off fest pr — Ad Ld (Ant pr, Pss de Dom, ad Ben. Dom. duo Alleluia per totam Oct) et Hor omitt. cap, etc, sed eorum loco dicit. Haec dies pr — Ad Prim (Pss ut in festis, Lbr Si consurrexistis cum Christo (quae dicit. in omnibus Off usque ad Vig. Ascensionis inclusive).
 OC MISSA pr, Sequentia, Cr, Pf Pasch per Oct (in hac potissimum die),
 C.Th. Commun et Hanc igitur pr, ad Ite, Missa est additur duplex Alleluia.
 Vp pr, ad Ben. Dom. duo Alleluia per Oct — Compl pr cum Pss de Dom —

In fine Compl huius diei et usque ad Compl Fer 6. infra Oct. Pent. inclusive dicit. Ant Regina caeli, semper stando.

In Martyr 1 loco: Hac die, etc, omnibus stantibus usque ad verba *s e c u n d u m c a r n e m*; 2 loco: Tertio Nonas Aprilis. Luna decima septima. Romae natalis beati Xysti, etc.

Hodie prohib. Miss in Orat priv; item prohib. omnes Miss Defunct, etiam exsequialis, quae tamen permitt. a Fer 2. usque ad Sabb. in Albis.

Ad aspersionem aquae benedictae toto Tempore Paschali: Ant Vidi aquam cum Ps Confitemini et Alleluia ad v. Ostende.

Temp. Pasch. post distribut. Smae Eucharistiae extra Missam, ad Ant et v. add Alleluia (non autem si administratur in paramentis nigris) et dicit. or Spiritum nobis cum conclus. Per Dominum... in unitate eiusdem.

CRAS MANE APERITUR SOLEMNITAS
NUPTIARUM

Cras infra omnes Missas collecta oblationum in gratiam Catholicae Universitatis Lublinensis.

3. (†) Alb. **FER 2. INFRA OCT. PASCHATIS**,
1cl — Off fest pr.

OC **MISSA** pr, Sequentia, Cr, Pf etc ut in festo.

Vp ut in 2Vp festi et in pr — Compl ut in festo.

De S Isidoro ECED nihil fit.

4. Alb. **FER 3. INFRA OCT. PASCHATIS**,
1cl — Off fest pr.

OC MISSA pr, Sequentia, Cr, Pf etc ut in festo.

Vp ut in 2Vp festi et in pr — Compl ut in festo.

De S Vincentio Ferrerio C nihil fit.

5. Alb. **FER 4. INFRA OCT. PASCHATIS**,
1cl — Off fest pr.

OC MISSA pr, Sequent, Cr, Pf etc ut in festo.

Vp ut in 2Vp festi et in pr — Compl ut in festo.

Cras prohib. Miss vot DNIC Sumni et Aeterni Sacerdotis.

6. Alb. **FER 5. INFRA OCT. PASCHATIS**,
1cl — Off fest pr.

OC MISSA pr, Sequent, Cr, Pf etc ut in festo.

Vp ut in 2Vp festi et in pr — Compl ut in festo.

Cras prohib. Miss vot Ssmi Cordis Iesu.

7. Alb. **FER 6. INFRA OCT. PASCHATIS**,
1cl — Off fest pr.

OC MISSA pr, Sequent, Cr, Pf etc ut in festo.

Vp ut in 2Vp festi et in pr — Compl ut in festo.

Cras prohib. Miss vot de Immaculato Corde BMV.

8. **Alb. SABB. IN ALBIS**, 1cl — Off fest pr.
 OC **MISSA** pr, Sequent, Cr, Pf etc ut in festo.
 Vp de seq Dom, Pss de Sabb. sub unica
 Ant Alleluia, cap pr, Hymn Ad
 regias, v. Mane, Ant ad Magn et
 or pr, ad Ben. Dom. omitt. Alle-
 luia et sic deinceps. — Compl Sabb.

In Martyr 1 loco: Dominica in albis, etc.

A die crastino usque ad Nonam vigiliae
 Ascensionis, v. in R br ad Prim Qui sur-
 rexisti a mortuis, etiam in festis Sanc-
 torum, nisi aliter notetur.

Tempore Paschali haec servantur:

1. In festis Apostolorum et Martyrum habetur
 Commune proprium.

2. In aliis festis additur unum Alleluia
 ad Invit, Ant, v. et RR post lectiones, nisi
 iam habeatur; duplex autem Alleluia ad-
 ditur in R br ad Horas minores et ad Com-
 pletorium.

3. In Missa duo adduntur Alleluia ad
 Ant ad Introitum, et unum ad Ant ad Offer-
 torium et ad Communionem, nisi iam habe-
 atur; loco Gradualis dicitur v. Temp. Pasch.

9. † **Alb. DOM IN ALBIS in Oct. Paschae, De
 ea**, 1cl — Off dominic. T Pasch — Ad
 Mat 9 Pss de Dom sub prima Ant Alle-
 luia, lapis revolutus est, cum
 versu Surrexit Dominus (e 1N),
 Abs Exaudi, Ben: Ille nos, Divi-
 num auxilium, Per evangeli-
 ca dicta; L1 (cum suo R) et 2 (= 2

et 3 cum 3R) de Scr occ, L3 (= L7) de Hom, Te Deum — Ad Prim Pss 117, 118¹, 118².

OC MISSA pr, Cr, Pf Pasch (in hoc potissimum usque ad Vig. Ascensionis incl, nisi aliter notetur). Ite, Missa est sine Alleluia.

In 2Vp ut in Psalt et in pr.

Hodie prohib. omnes Miss Defunct, etiam exseq.

10. Alb. Fer 2. **De ea**, 4cl — Off fer T Pasch — Ad Mat dicit. Te Deum — Ad Ld Ant ad Bened pr, or Dom praec — Ad Prim cap Regi.

Vot MISSA Dom praec, Gl, sine Cr, Pf Pasch.

Def Vp fer T Pasch, Ant ad Magn pr, or Dom praec.

11. Alb. Fer 3. **S Leonis I PCED**, 3cl — Off ord — L1 (cum suo R) et 2 (= 2 et 3 cum 3R) de Scr occ, L3 de festo (= L contracta), Te Deum.

MISSA Si diligis me, sine Cr, Pf Pasch.

Vp de festo, Ant ad Magn O Doctor.

12. Alb. Fer 4. **De ea**, 4cl — Off fer T Pasch — Ad Mat dicit. Te Deum — Ad Ld Ant ad Bened pr, or Dom praec — Ad Prim cap Regi.

Vot MISSA Dom praec, Gl, sine Cr, Pf Pasch.

- Def Vp fer T Pasch, Ant ad Magn pr, or Dom praec.
13. Rub. Fer 5. **S Hermenegildi M**, 3cl — Off ord — Ad Mat Hymn Regali solio, L1 (cum suo R) et 2 (= 2 et 3 cum 3R) de Scr occ, L3 de festo (= L contracta), Te Deum — Ad Ld Hymn Nullis te genitor.
 MISSA Protexisti, or pr, Evang. Si quis venit ex Missa Statuit de Com M Pont, Pf Pasch.
 Vp de festo, Hymn pr e 1Vp.
14. Rub. Fer 6. **S Iustini M**, 3cl — Off ord — L1 (cum suo R) et 2 (= 2 et 3 cum 3R) de Scr occ, L3 de festo (= L contracta), Te Deum — Ad Ld com Ss Tiburtii et Soc MM (Ant Lux perpetua, v. Sancti et iusti).
 MISSA pr, 2 or Ss Tiburtii et Soc MM, Pf Pasch.
 Vp de festo, sine com.
15. Alb. Sabb. **De S Maria in Sabbato**, 4cl — Off in Psalt et pr loco — L1 (cum suo R) et 2 (= 2 et 3 cum 3R) de Scr occ, L3 pr Porta haec, Te Deum — Ad Ld Ant ad Bened Regina caeli, or Concede nos — Ad Prim v. Qui natus.

Vot MISSA Salve (IV), Gl, Pf BMV Et te in Veneratione.

Vp de seq Dom, ut in Psalt de Sabb, a cap in pr, sine com — Alb.

16. † Alb. DOM 2. POST PASCHA, **De ea**, 2cl — Off dominic. T Pasch — Ad Mat 9 Pss de Dom sub prima Ant Alleluia, lapis revolutus est cum versu Surrexit Dominus (e 1N), Abs Ille nos, Divinum auxilium, Per evangelica dicta; L1 (cum suo R et 2 (= 2 et 3 cum 3R) de Scr occ, L3 (= L7 de Hom, Te Deum.

OC MISSA pr, Cr, Pf Pasch.

In 2Vp ut in Psalt et in pr.

Hodie prohib. Miss Defunct, excepta exseq.

17. Alb. Fer 2. **De ea**, 4cl — Off fer T Pasch Ad Mat dicit. Te Deum — Ad Ld Ant ad Bened pr, or Dom praec, com S Aniceti PM (or Gregem) — Ad Prim cap Regi.

Vot MISSA Dom praec, Gl, 2 or S Aniceti PM
Def (Gregem), sine Cr, Pf Pasch.

Vel MISSA de S Aniceto PM (rub) Si diligis me, 2 or fer (Dom praec), sine Cr, Pf Pasch.

Vp fer T Pasch, Ant ad Magn pr, or Dom praec, sine com.

18. Alb. Fer 3. **De ea**, 4cl — Off fer T Pasch — Ad Mat dicit. Te Deum — Ad Ld Ant ad Bened pr, or Dom praec — Ad Prim cap Regi.
 Vot MISSA Dom praec, Gl, sine Cr, Pf Pasch.
 Def Vp fer T Pasch, Ant ad Magn pr, or Dom praec.
19. Alb. Fer 4. **De ea**, 4cl — Off fer T Pasch — Ad Mat dicit. Te Deum — Ad Ld Ant ad Bened pr, or Dom praec — Ad Prim cap Regi.
 Vot MISSA ut heri.
 Def Vp fer T Pasch, Ant ad Magn pr, or Dom praec.
20. Alb. Fer 5. **De ea**, 4cl — Off fer T Pasch Ad Mat dicit. Te Deum — Ad Ld Ant ad Bened pr, or Dom praec— Ad Prim cap Regi.
 Vot MISSA ut Fer 3. praec.
 Def Vp fer T Pasch, Ant ad Magn pr, or Dom praec.
21. Alb. Fer 6. **S Anselmi ECED**, 3cl — Off ord — L1 (cum suo R) et 2 (= 2 et 3 cum 3R) de Scr occ, L3 de festo (= L contracta), Te Deum.
 MISSA In medio, sine Cr, Pf Pasch.
 Vp de festo, Ant ad Magn O Doctor.

22. Rub. Sabb. **Ss Soteris et Caii PPMM**, 3cl
— Off ord — L1 (cum suo R) et 2 (= 2 et
3 cum 3R) de Scr occ, L3 de festo (= L
contracta), T e D e u m.

MISSA Si diligis me, or num. pl,
Pf Pasch.

Vp de seq Off fest (Propr Pol), com
Dom seq — Compl Dom.

23. † Rub. Dom 3. post Pascha — **S ADALBERTI EM, Patroni Principalis Archidioecesis** (Propr Pol), 1cl — Off fest pr —
Ad Ld (com Dom) et ad Hor Ant de
Comm MM T Pasch, Pss de Dom (ad
Prim Pss 53, 118¹, 118²).

OC MISSA pr, 2 or Dom, Cr, Pf Pasch.
In 2Vp Off fest ut in pr, com Dom.

Hodie prohib. Miss Defunct, excepta exseq.

24. Rub. Fer 2. **S Fidelis de Sigmaringa M**,
3cl — Off ord — L1 (cum suo R) et 2
(= 2 et 3 cum 3R) de Scr occ, L3 de festo
(= L contracta), T e D e u m.

MISSA Protexisti, or pr, Pf Pasch.
Vp de festo.

In Martyr 1 loco: Romae Litaniae maiores ad
sanctum Petrum.

Omnes qui ad recitationem divini Officii obli-
gantur, et non intersunt processioni aut aliis
supplicationibus, tenentur dicere Litanias

Sanctorum cum suis precibus, lingua latina. (RG, n 84).

Si Litaniae Sanctorum cum suis precibus, iuxta locorum consuetudinem, in processione vel aliis peculiaribus supplicationibus, lingua vernacula, una cum fidelibus dicuntur, ii qui ad recitationem divini Officii obligantur, et his supplicationibus rite intersunt, non tenentur has preces lingua latina iterare (RG, n. 85).

Ubi fit processio, dicitur Missa de Rogat. tamquam votiva 2 cl, ut sequitur: MISSA pr (viol), sine Gl, 2 or S Marci Evang, Alleluia cum suis versibus sumitur e Missa „pro quacumque necessitate“, sine Cr, Pf Pasch, Ite, Missa est — In Missa quae sequitur processionem, omitt. Ps Iudica, confessio cum or Aufer a nobis et Oramus te, Domine (RM, n. 424 e).

Missa de Rogationibus regulariter dicenda est expleta processione; convenit autem ut Missa de Rogationibus dicatur etiam post peculiare supplicationes, quae locum tenent processionis, etsi horis vespertinis peraguntur (RG, n. 86).

25. † Rub. Fer 3. — Litan. maiores (de quibus nihil in Off) — S MARCI EVANG, 2cl — Off semifest — Ad Mat Off fest cum 3NN — Ad Ld Ant de Comm, Pss de Dom — Ad Hor Ant et Pss de fer.

OC MISSA pr, 2 or Rogat, Cr, Pf App.
In Vp Off fest de Comm — Compl Dom.

Si festum S Marci est Tit. eccl. vel Patronus loci etiam si fiat processio, dici debet MISSA

de festo cum com Rogat sub unica concl, Cr,
Pf App.

Hodie prohib. Miss Defunct excepta exsequiali:
quae tamen prohib. in ecclesiis unam tantum
Missam habentibus si fiat processio.

26. Rub. Fer 4. **Ss Cleti* et Marcellini* PPMM**,
3cl — Off ord — L1 (cum suo R) et 2
(= 2 et 3 cum 3R) de Scr occ, L3 de
festo (= L contracta), Te Deum.
MISSA Si diligis me, or num. pl,
Pf Pasch.
Vp de festo.
27. Alb. Fer 5. **S Petri Canisii CED**, 3cl — Off
ord — L1 (cum suo R) et 2 (= 2 et 3
cum 3R) de Scr occ, L3 de festo (= L
contracta), Te Deum.
MISSA In medio, or pr, sine Cr, Pf
Pasch.
Vp de festo, Ant ad Magn O Doctor.
28. Alb. Fer 6. **S Pauli a Cruce C**, 3cl — Off
ord — L1 (cum suo R) et 2 (= 2 et 3 cum
3R) de Scr occ, L3 de festo (= L contr-
acta), Te Deum.
MISSA pr, Pf Pasch.
Vp de festo.
29. Rub. Sabb. **S Petri M**, 3cl — Off ord —
L1 (cum suo R) et 2 (= 2 et 3 cum 3R)
de Scr occ, L3 de festo (= L contracta),
Te Deum.

MISSA pr, Pf Pasch.

Vp de seq Dom, ut in Psalt de Sabb,
a cap in pr, sine com — Alb.

De S Catharina Senensi V nihil fit.

30. † Alb. DOM 4. POST PASCHA, **De ea**, 2cl
— Off dominic. T Pasch — Ad Mat 9 Pss
de Dom sub prima Ant Alleluia, la-
pis revolutus est cum versu Sur-
rexit Dominus (e 1N), Abs Ex-
audi, Ben: Ille nos, Divinum
auxilium, Per evangelica di-
cta; L1 (cum suo R) et 2 (= 2 et 3 cum
3R) de Scr occ, L3 (= L7) de Hom, Te
Deum.

OC MISSA pr, Cr, Pf Pasch.

Vp de seq Off fest pr, com tant Dom —
Alb.

Hodie prohib. Miss Defunct, excepta exseq

M A I U S

1. † Alb. Fer 2. **S IOSEPH OPIFICIS, Sponsi
B M V, Conf**, 1cl — Off fest pr.

OC MISSA pr, Cr, Pf pr Et in Solemnitate.

In 2Vp in pr — Compl Dom.

Hodie prohib. Miss Defunct, excepta exseq.

2. Alb. Fer 3. **S Athanasii ECED**, 3cl — Off ord — L1 (cum suo R) et 2 (= 2 et 3 cum 3R) de Scr occ, L3 de festo (= L contracta), Te Deum.

MISSA pr, sine Cr, Pf Pasch.

Vp de festo, Ant ad Magn O Doctor.

3. Alb. Fer 4. **B MARIAE VIRG, REGINAE
POLONIAE** (Propr Pol), 2cl — Off semi-fest — Ad Mat Off fest cum 3NN — Ad Ld Ant pr, Pss de Dom, com Ss Alexandri I P, Eventii et Theoduli MM ac Iuvenalis EC — Ad Hor Ant et Pss de fer, rel. in pr — Ad Prim v. Qui natus.

OC MISSA pr, 2 or Ss Alexandri* P et Soc. MM, Cr, Pf BMV Et te in Festivitate.

In Vp Off fest pr, sine com — Compl Dom.

Hodie permitt. Miss vot et Defunct 1 et 2 classis.

Cras, ubi peculiaria pietatis exercitia pro cleri sanctificatione peraguntur permitt. MISSA vot DNIC Summi et Aeterni Sacerdotis Iuravit (alb), Gl, 2 or S Monicae Vid, sine Cr, Pf Pasch.

4. Alb. Fer 5. **S Monicae Vid**, 3cl — Off ord — L1 (cum suo R) et 2 (= 2 et 3 cum 3R) de Scr occ, L3 de festo (= L contracta), Te Deum.

MISSA pr, Pf Pasch.

Vp de festo.

Cras, ubi pia exercitia in honorem Ssmi Cordis Iesu peraguntur, dici possunt duae MISSAE vot eiusdem Ssmi Cordis Cogitationes Gl, 2 or S Pii V PC — pr, sine Cr, Offert. pr T Pasch, Pf pr, Communio pr T Pasch.

5. Alb. Fer 6. **S Pii V PC**, 3cl — Off ord — L1 (cum suo R) et 2 (= 2 et 3 cum 3R) de Scr occ, L3 de festo (= L contracta), Te Deum — Ad Ld or pr.

MISSA Si diligis me, or pr, Pf Pasch.

Vp de festo, Ant ad Magn Dum esset, or pr.

Cras, ubi peculiaria devotionis exercitia erga Immac Cor BMV peraguntur, permitt. unica

MISSA vot eiusdem Immac Cordis Ad-
 amus (alb), Gl, Alleluia cum suis vv.
 e Comm Fest. BMV, sine Cr, Pf BMV Et te
 in Veneratione.

6. Alb. Sabb. **De S Maria in Sabbato**, 4cl —
 Off in Psalt et pr loco — L1 (cum suo R)
 et 2 (= 2 et 3 cum 3R) de Scr occ, L3 pr
 Per feminam, Te Deum — Ad Ld
 Ant ad Bened Regina caeli, or
 Concede nos.

Vot MISSA Salve (IV), Gl, Pf BMV Et
 te in Veneratione.
 Vp de seq Dom, ut in Psalt de Sabb,
 a cap in pr — Alb.

7. † Alb. DOM 5. POST PASCHA, **De ea**, 2cl
 — Off dominic. T Pasch — Ad Mat 9 Pss
 de Dom sub prima Ant Alleluia, la-
 pis revolutus est cum versu Sur-
 rexit Dominus (e 1N), Abs Ex-
 audi, Ben: Ille nos, Divinum
 auxilium, Per evangelica di-
 cta; L1 (cum suo R) et 2 (= 2 et 3 cum
 3R) de Scr occ, L3 (= L7) de Hom, Te
 Deum.

OC MISSA pr, Cr, Pf Pasch.
 Vp de seq Off fest (Propr Pol), com Dom.
 — Compl Dom — Rub.

Hodie prohib. Miss Defunct excepta exseq.
In Martyr 1 loco: Romae Litaniae minores ad
 sanctam Mariam Maiorem.

De Litanii minoribus nihil fit in Officio, sed tantum in Missa quae connectitur cum processione aut aliis peculiaribus supplicationibus (RG, n. 88).

Litaniae Sanctorum cum suis precibus, his diebus, dicuntur tantum in processione aut aliis supplicationibus (cfr. quae superius occasione Litan. maior. de lingua vernacula dicta sunt). Proinde, qui ad recitationem divini Offici obligantur, processioni vero aut aliis peculiaribus supplicationibus non intersunt, non tenentur dicere, his diebus, Litanias Sanctorum cum suis precibus (RG, nr. 90).

8. + Rub. Fer 2. Rogat — **S STANISLAI EM, Patroni Principalis Poloniae** (Propr Pol), 1cl — Off fest de Comm MM T Pasch et in pr — Ad Ld et ad Hor Ant de Comm MM T Pasch, Pss de Dom (ad Prim Pss 53, 118¹, 118²).

OC MISSA pr, Cr, Pf Pasch.
In Vp Off fest ut in pr — Compl Dom.

Hodie, ubi fit processio, dicit. in MISSA de festo sub unica conclusione com Rogat (tamquam votivae 2 classis — impeditae), Cr, Pf Pasch; secus ut supra, sine com Rogat. — In Missa quae sequitur processionem, omitt. Ps Iudica et confessio cum or Aufer a nobis et Oramus te, Domine. In ecclesiis unam tantum Missam habentibus, si fit processio, prohib. Miss Defunct, etiam exseq.

In Martyr 1 loco: Romae Litaniae minores ad sanctum Ioannem in Laterano.

9. Alb. Fer 3. Rogat — **S Gregorii Nazianzeni ECED**, 3cl — Off ord — L1 (cum suo R) et 2 (= 2 et 3 cum 3R) de Scr occ, L3 de festo (= L contracta), Te Deum. **MISSA** In medio, Epist. Iustus, sine Cr, Pf Pasch.

Vp de festo, Ant ad Magn O Doctor.

Hodie, ubi fit processio, dicit. **MISSA** de Rogat pr (viol) uti votiva 2cl; sine Gl, 2 or S Gregorii ECED (Alleluia cum suis versibus sumitur e Missa „pro quacumque necessitate“), sine Cr, Pf Pasch, Ite, Missa est — In Missa quae sequitur processionem, omitt. Ps Iudica et confessio cum or Aufer a nobis et Oramus te, Domine.

In ecclesiis unam tantum Missam habentibus, si fit processio, prohib. Miss Defunct, etiam exseq.

In Martyr 1 loco: Vigilia, etc, 2 loco: Romae Litaniae minores ad sanctum Petrum.

De Ss Gordiano et Epimacho MM nihil fit.

10. Alb. Fer. 4. Rogat — **VIGILIA ASCENSIONIS**, 2cl — Off fer T Pasch — Ad Mat LL et RR (ad 2 add. Gloria) de Hom, Te Deum — Ad Ld Ant ad Bened pr, or Dom praec, com S Antonini EC — Ad Prim cap Regi.

OC **MISSA** pr, Gl, 2 or S Antonini EC, sine Cr, Pf Pasch, Ite, Missa est.

Vp de seq Off fest pr, sine com — Compl Dom — Alb.

Hodie, **ubi fit processio**, dicit. **MISSA** de Rogat pr (viol), sine Gl, 2 or Vig, (Alleluia cum suis versibus sumitur e Missa „pro quacumque necessitate), sine Cr, Pf Pasch, Ite, Missa est — In Missa quae sequitur processionem, omitt. Ps Iudica et confessio cum or Aufer a nobis et Oramus te, Domine.

In ecclesiis unam tantum Missam habentibus, si fit processio, prohib. Miss Defunct, etiam exseq.

In Martyr 1 loco: In Monte Oliveti -Ascensio Domini nostri Iesu Christi.

De Ss Philippo et Iacobo App nihil fit.

11. † Alb. Fer 5. **IN ASCENSIONE DNIC**, 1cl — Off fest pr — Ad Prim v. **Qui scandis**, L br Viri Galilei (quae dicuntur in omnibus Off usque ad vigiliam Pentecostes inclusive).

OC **MISSA** pr, Cr, Pf et **Commun** pr. In 2Vp in pr — Compl Dom.

Processio cum statione ex Rituali nostro. Post Missam principalem Imago Salvatoris et Crux (cum stola rub. col.) ex altari deferuntur ad sacristiam, item Cereus paschalis (post Evang Missae princip. extinguendus).

Hodie prohib. omnes Miss Defunct (etiam exsequialis); et Miss in Orat. priv.

Cras in omnibus curialibus templis incipit novendalis supplicatio ad Spiritum Sanctum, iuxta Litt. Encycl. Leonis Pp XIII, 9 Maii 1897. ac decreta SRC, 18 Aprilis 1902 et 8 Iunii 1911.

12. Rub. Fer 6. **Ss Nerei, Achillei et Soc MM**,
3cl — Off ord — L1 (cum suo R) et 2 (=2
et 3 cum 3R) de Scr occ, L3 de festo
(=L contracta), Te Deum — Ad Prim
v. Qui scandis.

MISSA pr, 2 or Deus omnium fi-
delium ex Missa „Sacerdotes“ (in An-
niv Elect et Consecr Eppi) sub unica
conclus, Pf Ascens.

Vp de festo.

Anniversarium consecrationis Eminentissimi
Domini nostri Ordinarii STEPHANI, qua de
causa in omnib. Missis addit. sub unica
conclusionem cum or festi or Deus omnium
fidelium e Missa „Sacerdotes“ et inclinetur
caput ad nomen Eppi tam in oratione
quam in Canone Missae.

Basil. Primat.: MISSA conventualis in Anni-
versario Eppi (alb), Gl, 2 or Ss Nerei, Achil-
lei et Soc. MM, sine Cr, Pf Ascens.

13. Alb. Sabb. **S Roberti Bellarmino ECED**,
3cl — Off ord — L1 (cum suo R) et 2 (=2
et 3 cum 3R) de Scr occ, L3 de festo
(= L contracta), Te Deum — Ad
Prim v. Qui scandis.

MISSA pr, sine Cr, Pf Ascens.

Vp de seq Dom, Pss de Sabb sub una
Ant Alleluia, a cap in pr, sine com —
Compl Sabb.

14. † Alb. DOM POST ASCENSIONEM, **De ea**,
2cl — Off dominic T Ascens — Invit et

Hymn ut in festo Ascens, 9 Pss ut in Psalt. de Dom sub unica Ant Alleluia, alleluia, alleluia cum versu Ascendit Deus (e 1N), Abs Exaudi, Ben: Ille nos, Divinum auxilium, Per evangelica dicta; L1 (cum suo R) et 2 (= 2 et 3 cum 3R) de Scr occ, L3 (= L7) de Hom, Te Deum — Ad Ld Ant et Pss de Dom, a cap ut in pr — Ad Hor Ant et Pss de Dom (ad Prim v. Qui scandis), a cap in pr.

OC MISSA pr, Cr, Pf Ascens.

In 2Vp Pss de Dom sub unica Ant Alleluia, alleluia, alleluia, a cap ut in pr.

Hodie prohib. Miss Defunct excepta exseq.

15. Alb. Fer 2. **S Ioannis de la Salle C**, 3cl — Off ord — L1 (cum suo R) et 2 (= 2 et 3 cum 3R) de Scr occ, L3 de festo (= L contracta), Te Deum — Ad Prim v. Qui scandis.

MISSA pr, Pf Ascens.

Vp de festo.

16. Rub. Fer 3. **S Andreae Bobola M** (Propr Pol), 3cl — Off ord — L1 (cum suo R) et 2 (= 2 et 3 cum 3R) de Scr occ, L3 de festo (= LL 2N pr), Te Deum — Ad Ld com S Ubaldi EC — Ad Prim v. Qui scandis.

MISSA *Protexisti*, or pr, 2 or S *U-*
baldi EC, Pf *Ascens.*

Vp de festo, sine com.

17. Alb. Fer 4. **S Paschalis Baylon C**, 3cl — Off ord — L1 (cum suo R) et 2 (= 2 et 3 cum 3R) de Scr occ, L3 de festo (= L contracta), Te Deum — Ad Prim v. *Qui scandis.*

MISSA *Os iusti*, or pr, Pf *Ascens.*

Vp de festo.

18. Rub. Fer 5. **S Venantii M**, 3cl — Off ord — Ad Mat Hymn *Athleta Christi*, L1 (cum suo R) et 2 (= 2 et 3 cum 3R) sumuntur e Scr olim Fer 6. seq (de Epist. III b. *Ioannis Ap*), L3 de festo (= L contracta), Te Deum — Ad Ld Hymn *Dum, nocte* — Ad Prim v. *Qui scandis.*

MISSA *Protexisti*, or pr, Pf *Ascens.*

Vp de festo, Hymn *Martyr Dei* (e 1Vp).

19. Alb. Fer 6. **S Petri Caelestini PC**, 3cl — Off ord — L1 (cum suo R) et 2 (= 2 et 3 cum 3R) sumuntur e Scr olim Vig. Pent. (de Epist. b. *Iudae Ap*), L3 de festo (= L contracta), Te Deum — Ad Ld com *S Pudentianae V* — Ad Prim v. *Qui scandis.*

MISSA Si diligis me, or pr, 2 or
S Pudentianae V, Pf Ascens.
Vp de festo, Ant ad Magn Dum es-
set, nulla com.

Cras prohib. Miss Defunct excepta exseq.
In Missali, in vigilia Pentecostes, delectantur
prophetiae, benedictio fontis et Litaniae. Om-
nes Missae incipiunt more solito, Ps Iudi-
ca me, et antiphona ad Introitum Cum
sanctificatus fuero.

Missae convent dicitur post Nonam.
De S Bernardino Senensi C nihil fit.

20. Sabb. Alb. in Off, Rub. in Missa — **VI-
GILIA PENTECOSTES**, 1cl — Off fer T
Ascens — Ad Mat Invit et Hymn ut in
festo Ascens, LL de Hom cum suis RR
(ad 2 add Gloria), Te Deum — Ad
Ld et ad Hor Ant Alleluia, et Pss de
Sabb, a cap ut in festo Ascens, or Dom
p. Ascens — Ad Prim v. Qui scan-
dis.

OC MISSA pr, Introit. Cum sanctifi-
catus, Gl, sine Cr, Pf, Commun et
Hanc igitur pr.
Vp de seq in pr — Compl Dom — Rub.

In Martyr 1 loco: Dies Pentecostes...

Cras prohib. omnes Miss Defunct, etiam exse-
qualis; quae tamen permitt. a Fer 2. usque ad
Sabb. seq inclusive. Item cras prohib. Miss in
Orat priv.

21. † Rub. **DOM PENTECOSTES**, 1cl cum Oct
I cl — Off fest pr — Ad Prim v. Qui
sedes, et L br Iudaei quoque
(quae dicuntur usque ad Nonam Sabb.
p. Pent inclusive) — Ad Tertiam Hymn
Veni, Creator per Oct.

OC MISSA pr, Sequentia, Cr, Pf, Commun
et Hanc igitur pr per Oct.
In 2Vp in pr.

22. (†) Rub. **FER 2. INFRA OCT. PENTECOSTES**,
1cl — Off fest pr.

OC MISSA pr, Sequent, Cr, Pf etc ut in festo.
Vp pr — Compl Dom.

23. Rub. **FER 3. INFRA OCT. PENTECOSTES**,
1cl — Off fest pr.

OC MISSA pr, Sequent, Cr, Pf etc ut in festo.
Vp pr — Compl Dom.

De B Maria V tit. Auxilium Christianorum
(Propr Pol) nihil fit.

24. Rub. **FER 4. QUATUOR TEMP. PENTE-
COSTES**, 1cl — Off fest pr.

OC MISSA pr, Sequent, Cr, Pf etc ut in festo.
Vp pr — Compl Dom.

De S Gregorio VII PC et de S Urbano I PM
nihil fit.

25. Rub. **FER 5. INFRA OCT. PENTECOSTES**,
1cl — Off fest pr.

Bibl. Jag.
 OC MISSA pr, Sequent, Cr, Pf etc ut in festo.
 Vp pr — Compl Dom.

De S Philippo Nerio C et de S Eleutherio PM
 nihil fit.

26. Rub. **FER 6. QUATUOR TEMP. PENTECOSTES**, 1cl — Off fest pr.

OC MISSA pr, Sequent, Cr, Pf etc ut in festo.
 Vp pr — Compl Dom.

De S Beda Venèrabili CED et de S Ioanne I
 PM nihil fit.

27. Rub. **SABB. QUATUOR TEMP. PENTECOSTES**, 1cl — Off fest pr.

OC MISSA pr, Sequent (in fine omitt. Alleluia), Cr, Pf etc ut in festo — Adverte quod supra, pag. 27. de Missa Sabb. Quat. Temp. dicta sunt.

Post Nonam expirat Tempus Paschale.
 Meridie recitatur adhuc Ant Regina caeli
 (S. C. Indulg, 20 Martii 1896).

INCIPIT PARS AESTIVA BREVIARII

Vp de seq Off fest pr, sine com Dom —
 Compl Dom — Alb. — A Compl huius diei
 usque ad Compl Fer 6. ante Dom 1. Ad-
 ventus inclusive dicit. Ant finalis Sal-
 ve, Regina.

In Martyr 1 loco: Festum Sacratissimae et
 Individuae Trinitatis, et Octava Pentecostes.

De Dom 1. p. Pent. et de S Augustino EC
 nihil fit.

28. † Alb. Dom 1. post Pent — **SS TRINITATIS**,
1cl — Off fest pr — Ex 8 L fit etiam 9
a verbis Denique Patrem — Ad
Prim Pss ut in festis et dicit. Symbolum
Quicumque, L br Dominus au-
tem dirigat (quae dicit. in omnibus
Off usque ad Sabb. ante Dom 1. Advent.
inclusive).

OC MISSA pr, Cr, Pf Trinit.

In 2Vp in pr.

Ad aspersionem aquae benedictae ante Missam
resumitur Ant Asperges me et Ps Mi-
serere.

Hodie prohib. omnes Miss Defunct, etiam exseq.

29. Alb. Fer 2. **S Mariae Magdalenae de Paz-
zis V**, 3cl — Off ord — L1 (cum suo R)
et 2 (= 2 et 3 cum 3R) de Scr occ, L3 de
festo (= L contracta), Te Deum.

MISSA Dilexisti, or pr.

Vp de festo.

30. Vir. Fer 3. **De ea**, 4cl — Off fer per an-
num — Ad Mat non dicit. Te Deum —
Ad Ld or Dom praec (1. p. Pent), com
S Felicis I PM (Gregem) — Ad Prim
cap Regi.

Vot MISSA Dom 1. p. Pent, sine Gl, 2 or
S Felicis PM (Gregem), sine Cr, Pf

Def comm, Ite, Missa est.

Vel MISSA de S Felice I PM (rub) Si

diligis me, Gl, 2 or fer (Dom 1. p. Pent), Pf comm.

Vp fer, or Dom praec, nulla com.

In Choro Missa dici debet pro Defunct (niger), quotidiana, cum or Deus, veniae largitor, Sequentia ad libit.

31. Alb. Fer 4. B MARIAE V, REGINAE, 2cl — Off semifest — Ad Mat Off fest cum 3NN — Ad Ld Ant de Comm, Pss de Dom, com S Petronillae V (Ant Simile est, v. Diffusa) — Ad Hor Ant et Pss de fer — Ad Prim v. Quinatus.

OC MISSA pr noviss, 2 or S Petronillae, Cr, Pf BMV Et te in Festivitate. Vp de seq Off fest pr, nulla com — Compl Dom — Alb.

Hodie permitt. Missae vot et Defunct 1 et 2 classis.

In Martyr 1 loco: Festum Ssmi Corporis Christi; 2 loco: Sanctae Angelae Merici ... ut habet. in Martyr die 31 Maii.

A 1Vp et cras ad v. Panem de caelo ante benedict. cum Ssmo Sacramento necnon ad Ant O sacrum convivium et v. Panem etc. in administratione Ssmae Eucharistiae extra Missam additur Alleluia.

Ssmo exposito omnes in Choro genuflectunt ad stropham Tantum ergo Sacramentum. Coram Ssmo exposito utrumque genu flectitur in accessu et in recessu.

Si solum SS Sacramentum sit thurificandum, thus non benedicitur; sed si thurificandum sit etiam altare, super quo positum est SS Sacramentum, tunc thus benedicendum est (Caer. Episc, Lib, I, cap. 23, 11—18—19).

Iuxta Rituale SS Sacramentum post benedictionem non est incensandum.

Quoad Processionem consulendae sunt novae rubricae Ritualis.

De B Iacobo de Stropa EC (Propr Pol) et de S Angela Mericia V nihil fit.

Cras prohib. omnes Miss Defunct, etiam exseq. Item cras prohib. Miss vot DNIC Summi et Aeterni Sacerdotis.

I U N I U S

1. † Alb. Fer 5. **SSMI CORPORIS CHRISTI**,
1cl — Off fest pr — Ad Prim v. in R br
Qui sedes ad dexteram Patris.
OC MISSA pr, Sequentia, Cr, Pf comm — In
Missa quam sequitur processio dicit. Be-
nedicamus Domino, omitt. bene-
dictio et ult. Evangelium.
In 2Vp in pr — Compl Dom.

Responsoria (a die 2 ad diem 8 Iunii) post
lectiones de Scriptura, dominica et feriis, di-
cuntur de Tempore post Pent, ut in Breviario
habentur Dom 4. p. Pent et feriis subsequen-
tibus.

Cras, ubi pia exercitia in honorem Ssmi Cor-
dis Iesu peraguntur, dici possunt duae MIS-
SAE vot eiusdem Ssmi Cordis Cogitatio-
nes (alb), Gl, sine Cr, Pf pr.

Peculiariorum pietatis exercitia, quae cum populi
concursu, diebus olim infra Octavam Ss. Cor-
poris Christi ex traditione, celebrari consueve-
runt, continuari possunt. — Ubi autem fit pro-
cessio, his diebus, permitt. duae MISSAE de
Ss Eucharistia, ad modum Miss vot 2 classis.

2. Vir. Fer 6. **De ea**, 4cl — Off fer per an-
num — Ad Mat LL de Scr occ cum RR

e Fer 6. p. Dom 4. post Pent, sine Te Deum — Ad Ld or Dom praec, com Ss Marcellini, Petri atque Erasmi E, MM — Ad Prim cap Regi.

Vot MISSA Dom praec, sine Gl, 2 or Ss Marcellini*, Petri* atque Erasmi E, MM, sine Def Cr, Pf comm, Ite, Missa est.

Vel MISSA de Ss Marcellino*, Petro* atque Erasmo E, MM (rub) pr, Gl, 2 or fer (Dom praec).

Vp fer, or Dom praec, sine com.

In Choro Miss convent dici debet pro Defunct (niger), quotidiana, cum or Deus, veniae largitor, Sequent ad libit.

Cras, ubi peculiaria devotionis exercitia erga Immac Cor BMV peraguntur, permitt. unica MISSA vot eiusdem Immac Cordis Ad eamus (alb), Gl, sine Cr, Pf BMV Et te in Veneratione.

3. Alb. Sabb. **De S Maria in Sabbato**, 4cl — Off in Psalt et pr loco — L1 et 2 (= 2 et 3 cum 3R) de Scr occ, cum RR e Sabb post Dom 4. p. Pent, L3 pr Vehementer, Te Deum — Ad Ld Ant ad Bened Beata Dei Genetrix, or Concede nos — Ad Prim v. Qui natus. MISSA Salve (V), Gl, Pf BMV Et te in Veneratione.

Vot Vp de seq Dom, ut in Psalt de Sabb, Ant ad Magn pr — Vir.

De S Francisco Caracciolo C nihil fit.

4. † Vir. DOM 2. POST PENT, **De ea**, 2cl — Off dominic. per annum — Ad Mat 9 Ant et 9 Pss de Dom, Abs Exaudi, Ben: Ille nos, Divinum auxilium, Per evangelica dicta; L1 et 2 (= 2 et 3) pr cum RR e Dom 4. post Pent, L3 (= L7) de Hom, Te Deum.

OC MISSA pr, Cr, Pf Trinit.
In 2Vp Ant ad Magn pr.

Hodie prohib. Miss Defunct excepta exseq.

5. Rub. Fer 2. **S Bonifatii EM**, 3cl — Off ord — L1 et 2 (= 2 et 3) de Scr occ, cum RR e Fer 2. p. Dom 4. post Pent, L3 de festo (= L contracta), Te Deum.
MISSA pr.
Vp de festo.

6. Alb. Fer 3. **S Norberti EC**, 3cl — Off ord — L1 et 2 (= 2 et 3) de Scr occ, cum RR e Fer 3. p. Dom 4. post Pent, L3 de festo (= L contracta), Te Deum.
MISSA Statuit, or pr.
Vp de festo.

7. Vir. Fer 4. **De ea**, 4cl — Off fer per annum — Ad Mat LL de Scr occ, cum RR e Fer 4. p. Dom 4. post Pent, sine Te Deum — Ad Ld or Dom praec — Ad Prim cap Regi.

Vot MISSA Dom praec, sine Gl, sine Cr, Pf
 Def comm, Ite, Missa est.
 Vp fer, or Dom praec.

8. Vir. Fer 5. **De ea**, 4cl — Off fer per annum — Ad Mat LL de Scr occ, cum RR e Fer 5. p. Dom 4. post Pent, sine Te Deum — Ad Ld or Dom praec — Ad Prim cap Regi.

Vot MISSA ut heri.
 Def Vp de seq Off fest pr — Compl Dom — Alb.

In Martyr 1 loco: Festum Sacratissimi Cordis Iesu.

Cras prohib. omnes Miss Defunct, etiam exseq.

Cras in qualibet ecclesia aut oratorio etiam semipublico, coram Ssmo Sacramento exposito, legatur formula reparationis, et cantentur vel recitentur Litaniae Sacratissimi Cordis Iesu (Enchiridion Indulgentiarum. Preces et pia Opera, 1952, n. 256, p. 163).

De Ss Primo et Feliciano MM nihil fit.

9. + Alb. Fer 6. **SSMI CORDIS IESU**, 1cl— Off fest pr — Ad Prim v. Qui Corde fundis gratiam.

OC MISSA pr. Cogitationes, Cr, Pf pr.
 In 2Vp in pr — Compl Dom.

Responsoria post lectiones de Scriptura (a die 10 ad 16 Iunii), dominica et feriis, dicuntur de Tempore post Pent, ut in Breviario habentur Dom 4. p. Pent et feriis subsequentibus.

10. Alb. Sabb. **B Bogumili EC** (Propr Pol), 3cl — Off ord — L1 et 2 (= 2 et 3) de Scr occ, cum RR e Sabb p. Dom 4. post Pent, L3 de festo (= LL 2N pr), Te Deum — Ad Ld com S Margaritae RegVid. MISSA pr, 2 or S Margaritae RegVid. Vp de seq Dom, ut in Psalt de Sabb, Ant ad Magn pr, sine com — Vir.

De S Barnaba Ap nihil fit.

**Cras Dies Catholicae Universitatis Lublinensis
ex auctoritate Episcopatus Poloniae.**

Collecta ante portas ecclesiae in loculos (do puszek) in coemeteriis (in circuitu) ecclesiae. Rogantur omnes RR DD Parochi et ecclesiarum Rectores ad praestandum cordialiter activum auxilium collectoribus ex ambone vel alio modo. Supradicta collecta quamprimum immediate Lublinum ad Cathol. Universitatem transmittatur oportet.

11. † Vir. DOM 3. POST PENT, **De ea**, 2cl — Off dominic. per annum — Ad Mat 9 Ant et 9 Pss de Dom, Abs Exaudi, Ben: Ille nos, Divinum auxilium, Per evangelica dicta; L1 et 2 (= 2 et 3) pr cum RR e Dom 4. p. Pent, L3 (= L7) de Hom, Te Deum.

OC MISSA pr, Cr, Pf Trinit.
In 2Vp Ant ad Magn pr.

Hodie prohib. Miss Defunct excepta exseq.

12. Alb. Fer 2. **S Ioannis a S Facundo C**, 3cl — Off ord — L1 et 2 (= 2 et 3) de Scr occ cum RR e Fer 2. p. Dom 4. post Pent, L3 de festo (= L contracta), Te Deum — Ad Ld com Ss Basilidis et Soc. MM.
 MISSA Os iusti, or pr, 2 or Ss Basilidis et Soc. MM.
 Vp de festo, sine com.
13. Alb. Fer 3. **S Antonii de Padua CED**, 3cl — Off ord — L1 et 2 (= 2 et 3) de Scr occ cum RR e Fer 3. p. Dom. 4. post Pent, L3 de festo (= L contracta), Te Deum.
 MISSA In medio, sine Cr.
 Vp de festo, Ant ad Magn O Doctor.
14. Alb. Fer 4. **S Basili ECED**, 3cl — Off ord — L1 et 2 (= 2 et 3) de Scr occ cum RR e Fer 4. p. Dom 4. post Pent, L3 de festo (= L contracta), Te Deum.
 MISSA pr, sine Cr.
 Vp de festo, Ant ad Magn O Doctor.
15. Alb. Fer 5. **B Iolentae Vid** (Propr Pol), 3cl — Off ord — L1 et 2 (= 2 et 3) de Scr occ cum RR e Fer 5. p. Dom 4. post Pent, L3 de festo (= LL 2N pr), Te Deum — Ad Ld com Ss Viti et Soc. MM.

MISSA *Cognovi*, or pr, 2 or Ss Viti
et Soc MM.

Vp de festo, sine com.

16. Vir. Fer 6. **De ea**, 4cl — Off fer per annum — Ad Mat LL de Scr occ cum RR e Fer 6. p. Dom 4. post Pent, sine Te Deum — Ad Ld or Dom praec — Ad Prim cap Regi.

Vot MISSA Dom praec, sine Gl, sine Cr, Pf
Def comm, Ite, Missa est.
Vp fer, or Dom praec.

17. Alb. Sabb. **S Gregorii Barbadici EC**, 3cl — Off ord — L1 (cum suo R) et 2 (= 2 et 3 cum 3R) de Scr occ, L3 de festo novissima, Te Deum.

MISSA Statuit, or pr.

Vp de seq Dom, ut in Psalt de Sabb, Ant ad Magn Praevaluit, or pr, sine com.

De S Ephraem Syro Diac. CED ac de Ss Marco et Marcelliano MM nihil fit.

18. † Vir. DOM 4. POST PENT, **De ea**, 2cl — Off dominic. per annum — Ad Mat 9 Ant et 9 Pss de Dom, Abs Exaudi, Ben: Ille nos, Divinum auxilium, Per evangelica dicta; L1 (cum suo R) et 2 (= 2 et 3 cum 3R)

de Scr occ, L3 (= L7) de Hom, Te Deum.

OC MISSA pr, Cr, Pf Trinit.
In 2Vp Ant ad Magn pr.

Hodie prohib. Miss Defunct excepta exseq.

19. Alb. Fer 2. **S Iulianae de Falconeriis V**,
3cl — Off ord — L1 (cum suo R) et 2
(= 2 et 3 cum 3R) de Scr occ, L3 de festo
(= L contracta), Te Deum — Ad LL
com Ss Gervasii et Protasii MM.

MISSA Dilexisti, or pr, 2 or Ss Gervasii et Protasii MM.

Vp de festo, sine com.

20. Vir. Fer 3. **De ea**, 4cl — Off fer per annum — Ad Mat non dicit. Te Deum — Ad Ld or Dom praec, com S Silverii PM (or Gregem) — Ad Prim cap Regi.

Vot MISSA Dom praec, sine Gl, 2 or S Silverii PM (Gregem), sine Cr, Pf comm,

Def Ite, Missa est.

Vel MISSA de S Silverio PM (rub)
Si diligis me, Gl, 2 or fer (Dom praec), Pf comm.

Vp fer, or Dom praec, sine com.

21. Alb. Fer 4. **S Aloisii Gonzagae C**, 3cl — Off ord — L1 (cum suo R) et 2 (= 2 et 3

cum 3R) de Scr occ, L3 de festo (= L contracta), Te Deum.

MISSA pr.

Vp de festo.

22. Alb. Fer 5. **S Paulini EC**, 3cl — Off ord — L1 (cum suo R) et 2 (= 2 et 3 cum 3R) de Scr occ, L3 de festo (= L contracta), Te Deum.

MISSA pr.

Vp de festo.

23. Viol. Fer 6. **VIGILIA S IOANNIS* BAPTISTAE, De ea**, 2cl — Off fer per annum — Ad Mat LL pr de Hom cum RR Fer 6. curr, sine Te Deum — Ad Ld (2 loco) or pr — Ad Prim 3 Pss, cap Regi.

OC MISSA pr sine Gl, sine Cr, Pf comm, Ite, Missa est.

Vp de seq Off fest pr — Compl Dom — Alb.

Hodie prohib. Miss vot et Defunct 1 et 2 classis.

- 24.+ Alb. Sabb. **IN NATIVITATE S IOANNIS* BAPTISTAE**, 1cl — Off fest pr.

OC MISSA pr, Cr.

In 2Vp pr, com Dom seq (Ant ad Magn Montes Gelboe) — Comp Dom.

Hodie prohib. Miss Defunct excepta exseq.

De S Gulielmo Abb nihil fit.

25. † Vir. DOM 5. POST PENT, **De ea**, 2cl —
 Off dominic. per annum — Ad Mat 9
 Ant et 9 Pss de Dom, Abs Exaudi,
 Ben: Ille nos, Divinum auxi-
 lium, Per evangelica dicta;
 L1 (cum suo R) et 2 (= 2 et 3 cum 3R)
 de Scr occ, L3 (= L7) de Hom, Te
 Deum.

OC MISSA pr, Cr, Pf Trinit.
 In 2Vp Ant ad Magn pr.

Hodie prohib. Miss Defunct excepta exseq.

26. Rub. Fer 2. **Ss Ioannis* et Pauli* MM**,
 3cl — Off ord — L1 (cum R olim assi-
 gnato L4) et 2 (= 2 et 3 cum R olim
 assignato L6) de Scr occ, L3 de festo (=L
 contracta), Te Deum — Ad Ld Ant
 pr, Pss de Dom — Ad Hor Ant et Pss de
 fer.

MISSA pr.

Vp de festo, Off fest: Ant pr, Pss de
 Comm — Compl fer.

27. Vir. Fer 3. **De ea**, 4cl — Off fer per an-
 num — Ad Mat non dicit. Te Deum
 — Ad Ld or Dom praec — Ad Prim cap
 Regi.

Vot MISSA Dom praec, sine Gl, sine Cr, Pf
 Def comm, Ite Missa est.
 Vp fer, or Dom praec.

28. Viol. Fer 4. **VIGILIA SS PETRI* ET PAULI* APP, De ea**, 2cl — Off fer per annum — Ad Mat 3 ultimi Pss (2 loco), LL pr de Hom sumuntur e festo S Pii X (3 Sept) cum RR Fer 4. curr, sine Te Deum — Ad Ld (2 loco), or pr — Ad Prim 3 Pss, cap Regi.

OC MISSA pr sine Gl, sine Cr, Pf comm, Ite, Missa est.
Vp de seq Off fest pr — Compl Dom — Rub.

Hodie permitt. Miss vot et Defunct 1 et 2 classis.

29. † Rub. Fer 5. **SS PETRI* ET PAULI* APP**, 1cl — Off fest pr et in Comm App.

OC MISSA pr, Cr, Pf App.
In 2Vp in pr — Compl Dom.

Hodie prohib. omnes Miss Defunct, etiam exsequialis et Miss in Orat priv.

30. Rub. Fer 6. **In Commemoratione S Pauli* Ap**, 3cl — Off ord — Ad Mat 9 Ant et 9 Pss pr; L1 (cum suo R) et 2 (= 2 et 3 cum 3R) de Act. App (olim ut in 1N), L3 de festo (= L contracta), Te Deum — Ad Ld Ant pr, Pss de Dom, com S Petri Ap (sine Ant et v., or sub unica conclus.) — Ad Hor Ant et Pss de fer. MISSA pr, com S Petri* Ap (sub unica concl.), sine Cr, Pf App.

Vp de seq Off fest pr, nulla com —
Compl Dom — Rub.

Cras prohib. Miss vot de Immaculato Corde
BMV.

**Eleemosynae ratione dispensationis a lege
ieiunii (ultimis tribus mensibus) oblatae quam-
primum ad Curiam Metropolitanam (per pr
Decanum) transmittantur oportet.**

I U L I U S

1. + Rub. Sabb. **PRETIOSISSIMI SANGUINIS DNIC**, 1cl — Off fest pr — Ad Prim v. Qui tuo nos sanguine.
OC MISSA pr, Cr, Pf de S Cruce.
In 2Vp pr ult Ps 147 Lauda, Ierusalem, nulla com — Compl Dom.
Hodie prohib. Miss Defunct excepta exseq.
De Ss Processo et Martiniano MM nihil fit.
2. † Vir. DOM 6. **POST PENT, De ea**, 2cl — Off dominic. per annum — Ad Mat 9 Ant et 9 Pss de Dom, Abs Exaudi, Ben: Ille nos, Divinum auxilium, Per evangelica dicta; L1 (cum suo R) et 2 (= 2 et 3 cum 3R) de Scr occ, L3 (= L7) de Hom, Te Deum — Ad Ld com Visitationis B M V.
OC MISSA pr, 2 or Visit. BMV, Cr, Pf Trinit. In 2Vp Ant ad Magn pr, nulla com.
Hodie prohib. Miss Defunct excepta exseq.
3. Rub. Fer 2. **S Irenaei EM**, 3cl (olim die 28 Iunii) — Off ord — L1 (cum suo R) et

2 (= 2 et 3 cum 3R) de Scr occ, L3 de festo (= L novissima), T e D e u m.

MISSA pr.

Vp de festo.

4. Vir. Fer 3. **De ea**, 4cl — Off fer per annum — Ad Mat non dicit. T e D e u m — Ad Ld or Dom praec — Ad Prim cap Regi.

Vot Def MISSA Dom praec, sine Gl, sine Cr, Pf comm, Ite Missa est.

Vp fer, or Dom praec.

In Choro Miss convent dici debet pro Defunct (niger), quotidiana, cum or Deus, veniae largitor, Sequent ad libit.

5. Alb. Fer 4. **S Antonii Mariae Zaccaria C**, 3cl — Off ord — L1 (cum suo R) et 2 (= 2 et 3 cum 3R) de Scr occ, L3 de festo (= L contracta), T e D e u m.

MISSA pr.

Vp de festo.

Cras, ubi peculiaria exercitia pro cleri sanctificatione peraguntur, permitt. unica MISSA vot DNIC Summi et Aeterni Sacerdotis Iuravit (alb), Gl, 2 or fer (Dom praec), sine Cr, Pf comm.

6. Vir. Fer 5. **De ea**, 4cl — Off fer per annum — Ad Mat non dicit. T e D e u m — Ad Ld or Dom praec — Ad Prim cap Regi.

Vot MISSA ut Fer 3. praec.

Def Vp fer, or Dom praec.

Cras, ubi pia in honorem Ssmi Cordis Iesu exercitia peraguntur, dici possunt duae MIS-
SAE vot eiusdem Ssmi Cordis Cogitatio-
nes (alb), Gl, 2 or Ss Cyrilli et Methodii
EECC, sine Cr, Pf pr.

7. Alb. Fer 6. **Ss Cyrilli et Methodii EECC**,
3cl — Off ord — Ad Mat Hymn pr, L1
(cum suo R) et 2 (= 2 et 3 cum 3R) de
Scr occ, L3 de festo (= L contracta),
Te Deum — Ad Ld Hymn pr, v, Ant
ad Bened et or pr.

MISSA pr.

Vp de festo, Hymn, v, Ant ad Magn et
or pr.

8. Alb. Sabb. **S Elisabeth RegVid**, 3cl — Off
ord — Ad Mat Invit et Hymn pr, L1
(cum suo R) et 2 (= 2 et 3 cum 3R) de
Scr occ, L3 de festo (= L contracta),
Te Deum — Ad Ld Hymn, v, Ant ad
Bened et or pr.

MISSA **Cognovi**, or pr.

Vp de seq Dom, ut in Psalt de Sabb, Ant
ad Magn **Unxerunt**, or pr, nulla
com — Vir.

9. † Vir. DOM 7. POST PENT, **De ea**, 2cl —
Off dominic. per annum — Ad Mat 9
Ant et 9 Pss de Dom, Abs **Exaudi**,

Ben: Ille nos, Divinum auxilium, Per evangelica dicta; L1 (cum suo R) et 2 (= 2 et 3 cum 3R) de Scr occ, L3 (= L7) de Hom, Te Deum.

OC MISSA pr, Cr, Pf Trinit.
In 2Vp Ant ad Magn pr.

Hodie prohib. Miss Defunct excepta exseq.

10. Rub. Fer 2. **Ss Septem Fratrum MM ac Ss Rufinae et Secundae VVMM**, 3cl — Off ord — L1 (cum suo R) et 2 (= 2 et 3 cum 3R) de Scr occ, L3 de festo (= L contracta), Te Deum.

MISSA pr.

Vp de festo.

11. Vir. Fer 3. **De ea**, 4cl — Off fer per annum — Ad Mat non dicit. Te Deum — Ad Ld or Dom praec, com S Pii I PM (or Gregem) — Ad Prim cap Regi.

Vot MISSA Dom praec, sine Gl, 2 or S Pii PM (Gregem), sine Cr, Pf comm, Ite,
Def Missa est.

Vel MISSA de S Pio I PM (rub) Si diligis me, 2 or fer (Dom praec), Pf comm.

Vp fer, or Dom praec, sine com.

12. Alb. Fer 4. **S Ioannis Gualberti Abb**, 3cl — Off ord — L1 (cum suo R) et 2

(= 2 et 3 cum 3R) de Scr occ, L3 de festo (= L contracta), Te Deum — Ad Ld com Ss Naboris et Felicis MM. MISSA pr, 2 or Ss Naboris et Felicis MM.

Vp de festo, sine com.

13. Vir. Fer 5. **De ea**, 4cl — Off fer per annum — Ad Mat non dicit, Te Deum — Ad Ld or Dom praec — Ad Prim cap Regi.

Vot MISSA Dom praec, sine Gl, sine Cr, Pf
Def comm, Ite Missa est.

Vp fer, or Dom praec.

14. Alb. Fer 6. **S Bonaventurae ECED**, 3cl — Off ord — L1 (cum suo R) et 2 (= 2 et 3 cum 3R) de Scr occ, L3 de festo (= L contracta), Te Deum.

MISSA pr, sine Cr.

Vp de festo, Ant ad Magn O Doctor.

15. Alb. Sabb. **S Henrici Imperatoris C**, 3cl — Off ord — L1 (cum suo R) et 2 (= 2 et 3 cum 3R) de Scr occ, L3 de festo (= L contracta), Te Deum.

MISSA Os iusti, or pr.

Vp de seq Dom, ut in Psalt de Sabb, Ant ad Magn Exaudisti, Domine, or pr, sine com — Vir.

De Commemoratione BMV de Monte Carmelo nihil fit.

16. † Vir. DOM 8. POST PENT, **De ea**, 2cl — Off dominic. per annum — Ad Mat 9 Ant et 9 Pss de Dom, Abs Exaudi, Ben: Ille nos, Divinum auxilium, Per evangelica dicta; L1 (cum suo R) et 2 (= 2 et 3 cum 3R) de Scr occ, L3 (= L7) de Hom, Te Deum.
- OC MISSA pr, Cr, Pr Trinit.
In 2Vp Ant ad Magn pr.
Hodie prohib. Miss Defunct excepta exseq.
17. Vir. Fer 2. **De ea**, 4cl — Off fer per annum — Ad Mat non dicit. Te Deum — Ad Ld or Dom praec, com S Alexii C — Ad Prim cap Regi.
- Vot MISSA Dom praec, sine Gl, 2 or S Alexii C, sine Cr, Pf comm, Ite, Missa Def est.
Vel MISSA de S Alexio C (alb) pr, Gl, 2 or fer (Dom praec).
Vp fer, or Dom praec, sine com.
18. Alb. Fer 3. **B Simonis de Lipnica C** (Propr Pol), 3cl — Off ord — L1 (cum suo R) et 2 (= 2 et 3 cum 3R) de Scr occ, L3 de festo (= LL 2N pr), Te Deum — Ad Ld com S Camilli de Lellis C (Ant Similabo, v. Amavit — ut in 1Vp) et Ss Symphorosae et Sept. Filiorum eius MM.

- OC MISSA pr, 2 or S Camili C, 3 or Ss Symphorosae et Sept. Filiorum MM.
Vp de festo, sine com.
19. Alb. Fer 4. **S Vincentii a Paulo C**, 3cl — Off ord — L1 (cum suo R) et 2 (= 2 et 3 cum 3R) de Scr occ, L3 de festo (= L contracta), Te Deum.
MISSA pr.
Vp de festo.
20. Alb. Fer 5. **B Ceslai C** (Propr Pol), 3cl — Off ord — L1 (cum suo R) et 2 (= 2 et 3 cum 3R) de Scr occ, L3 de festo (= LL 2N pr), Te Deum — Ad Ld com S Hieronymi Aemiliani C (Ant Similabo, v. Amavit — ut in 1Vp) ac S Margaritae VM.
- OC MISSA pr, 2 or S Hieronymi Aemil. C, 3 or S Margaritae VM.
Vp de festo, sine ulla com.
21. Alb. Fer 6. **Ss Andreae et Benedicti CC** (Propr Pol), 3cl — Off ord — Ad Mat Hymn pr, L1 (cum suo R) et 2 (= 2 et 3 cum 3R) de Scr occ, L3 de festo (= LL 4 et 5 in unam), Te Deum — Ad Ld com S Laurentii a Brundusio CED ac S Praxedis V.
- OC MISSA pr, 2 or S Laurentii a Brundusio CED (pr), 3 or S Praxedis V.
Vp de festo, sine ulla com.

22. Alb. Sabb. **S Mariae Magdalenaе Poenit**, 3cl — Off ord — Ad Mat Invit et Hymn pr, L1 et 2 (= 2 et 3) de Scr occ cum RR Maria Magdalene et Tulerunt Dominum olim assignatis LL 1 et 3 1N, L3 de festo (= L contracta), Te Deum — Ad Ld Hymn, v. et Ant ad Bened pr.

MISSA pr, sine Cr.

Vp de seq Dom, ut in Psalt de Sabb, Ant ad Magn Dum tolleret, or pr, sine com — Vir.

De S Apollinari EM et de S Liborio EC nihil fit.

23. † Vir. DOM 9. POST PENT, **De ea**, 2cl — Off dominic. per annum — Ad Mat 9 Ant et 9 Pss de Dom, Abs Exaudi, Ben: Ille nos, Divinum auxilium, Per evangelica dicta; L1 (cum suo R) et 2 (= 2 et 3 cum 3R) de Scr occ, L3 (= L7) de Hom, Te Deum.

OC MISSA pr, Cr, Pf Trinit.
In 2Vp Ant ad Magn pr.

Hodie prohib. Miss Defunct excepta exseq.

24. Alb. Fer 2. **B Cunegundis V** (Propr Pol), 3cl — Off ord — L1 (cum suo R) et 2 (= 2 et 3 cum 3R) de Scr occ, L3 de festo (= LL 2N pr), Te Deum — Ad Ld com S Christinae VM (Ant Veni,

Sponsa, v. Specie tua — ut in 1Vp).

MISSA Dilexisti, or pr, 2 or S Christinae VM.

Vp de festo, sine com.

25.+ Rub. Fer 3. S IACOBI* AP, 2cl — Off semifest — Ad Mat Off fest cum 3NN — Ad Ld Ant de Comm, Pss de Dom, com S Christophori M — Ad Hor Ant et Pss de fer.

OC MISSA pr, 2 or S Christophori M, Cr, Pf App.

Vp de festo, Off fest de Comm, sine com — Compl Dom.

Hodie prohib. Miss vot et Defunct 1 et 2 classis.

26. Alb. Fer 4. S ANNAE MATRIS BMV, 2cl — Off semifest — Ad Mat Off fest cum 3NN — Ad Ld Ant de Comm, Pss de Dom — Ad Hor Ant et Pss de fer.

OC MISSA pr.

Vp de festo, Off fest de Comm — Compl Dom.

Hodie prohib. Miss vot et Defunct 1 et 2 classis.

27. Vir. Fer 5. **De ea**, 4cl — Off fer per annum — Ad Mat non dicit. Te Deum — Ad Ld or Dom praec, com S Pantaleonis M — Ad Prim cap Regi.

Vot MISSA Dom praec, sine Gl, 2 or S Pantaleonis M, sine Cr, Pf comm, Ite, Missa est.

Def Vel MISSA de S Pantaleone M (rub) Laetabitur, Gl, 2 or fer (Dom praec). Vp fer, or Dom praec, sine com.

28. Rub. Fer 6. **Ss Nazarii et Celsi MM, Victoris I PM ac Innocentii I PC**, 3cl — Off ord — L1 (cum suo R) et 2 (= 2 et 3 cum 3R) de Scr occ, L3 de festo (= L contracta), Te Deum.

MISSA pr.

Vp de festo.

29. Alb. Sabb. **S Marthae V**, 3cl — Off ord — L1 (cum suo R) et 2 (= 2 et 3 cum 3R) de Scr occ, L3 de festo (= L contracta), Te Deum — Ad Ld com Ss Felicis II P et Soc. MM.

MISSA pr, 2 or Ss Felicis P et Soc. MM. Vp de seq Dom, ut in Psalt de Sabb, Ant ad Magn Fecit Ioas, or pr, sine com — Vir.

De Ss Abdon et Sennen MM nihil fit.

30 † Vir. DOM 10. POST PENT, **De ea**, 2cl — Off dominic. per annum — Ad Mat 9 Ant et 9 Pss de Dom, Abs Exaudi, Ben: Ille nos, Divinum auxilium, Per evangelica dicta; L1 (cum

suo R) et 2 (= 2 et 3 cum 3R) de Scr occ,
L3 (= L7) de Hom, T e D e u m.

OC MISSA pr, Cr, Pf Trinit.
In 2Vp Ant ad Magn pr.

Hodie prohib. Miss Defunct excepta exseq.

31. Alb. Fer 2. **S Ignatii C**, 3cl — Off ord —
L1 (cum suo R) et 2 (= 2 et 3 cum 3R)
de Scr occ, L3 de festo (= L contracta),
T e D e u m.
MISSA pr.
Vp de festo.

AUGUSTUS

1. Vir. Fer 3. **De ea**, 4cl — Off fer per annum — Ad Mat non dicit. Te Deum — Ad Ld or Dom praec, com Ss Machabaeorum MM — Ad Prim cap Regi.
Vot MISSA Dom praec, sine Gl, 2 or Ss Machabaeorum MM, sine Cr, Pf comm, I te,
Def Missa est.
Vel MISSA de Ss Machabaeis MM (rub) Clamaverunt, Gl, 2 or fer (Dom praec).
Vp fer, or Dom praec, sine com.
In Choro Miss convent dici debet pro Defunct (niger), quotidiana, cum or Deus, veniae largitor, Sequent ad libit.
A meridie huius diei usque ad mediam noctem diei seq: *Indulgentia Portiunculae*, si habeatur indultum, acquiri potest in omnibus Ecclesiis Cathedralibus ac Paroecialibus iuxta decretum Sacrae Paenitentiariae Apostolicae 1 Maii 1939.
2. Alb. Fer 4. **S Alfonsi Mariae de Ligorio ECED**, 3cl — Off ord — L1 (cum suo R) et 2 (= 2 et 3 cum 3R) de Scr occ, L3 de

festo (= L contracta), Te Deum —
Ad Ld com S Stephani I PM (or Gre-
gem).

MISSA pr, 2 or S Stephani PM (Gre-
gem), sine Cr, Pf comm.

Vp de festo, Ant ad Magn O Doctor,
sine com.

Cras dies onomastica Eminentissimi Domini
Ordinarii nostri STEPHANI.

3. Vir. Fer 5. **De ea**, 4cl — Off fer per an-
num — Ad Mat non dicit. Te Deum
— Ad Ld or Dom praec — Ad Prim cap
Regi.

Vot MISSA Dom praec, sine Gl, sine Cr, Pf
comm, Ite, Missa est.

Def Vp fer, or Dom praec.

Cras, ubi pia in honorem Ssmi Cordis Iesu
exercitia peraguntur, dici possunt duae MIS-
SAE vot eiusdem Ssmi Cordis Cogitatio-
nes (alb), Gl, 2 or S Dominici C, sine Cr,
Pf pr.

4. Alb. Fer 6. **S Dominici C**, 3cl — Off ord
de Scr occ, L3 de festo (= L contracta),
Te Deum.

MISSA pr.

Vp de festo.

Cras, ubi peculiaria devotionis erga Immac
Cor BMV exercitia peraguntur, permitt. unica
MISSA vot eiusdem Immac Cordis Ade-
amus (alb), Gl, sine Cr, Pf BMV Et te
in Veneratione.

5. Alb. Sabb. **In Dedicatione S Mariae ad Nives**, 3cl — Off ord — L1 (cum suo R) et 2 (= 2 et 3 cum 3R) de Scr occ, L3 de festo (= L contracta), **Te Deum** — Ad Prim v. **Qui natus**.

MISSA **Salve** (de Comm Fest BMV), sine Cr, Pf BMV **Et te in Festivitate**.

Vp de seq Off fest pr, nulla com — Compl Dom — Alb.

De Dom 11. p. Pent (I Aug.) et de Ss Xysto II P, Felicissimo et Agapito MM nihil fit.

6. † Alb. Dom 11. post Pent, I Augusti — **IN TRANSFIGURATIONE D N I C**, 2cl — Off semifest — Ad Mat Off fest cum 3NN — Ad Ld Ant pr, Pss de Dom — Ad Hor Ant et Pss de Dom, ad Prim v. **Qui apparuisti**.

OC MISSA pr, Cr, Pf Trinit.

In 2Vp Off fest pr — Compl Dom.

Hodie prohib. Miss Defunct excepta exseq.

7. Alb. Fer 2. **S Caietani C**, 3cl — Off ord — L1 (cum suo R) et 2 (= 2 et 3 cum 3R) de Scr occ, L3 de festo (= L contracta), **Te Deum** — Ad Ld Ant ad Bened pr, com S Donati EM.

MISSA pr, 2 or S Donati EM.

Vp de festo, Ant ad Magn pr, sine com.

8. Alb. Fer 3. **S Ioannis Mariae Vianney C**, 3cl (olim die 9 h. mensis) — Off ord — L1 (cum suo R) et 2 (= 2 et 3 cum 3R) de Scr occ, L3 de festo (= L contracta), **T e D e u m** — Ad Ld com Ss Cyriaci, Largi et Smaragdi MM.
 MISSA **O s i u s t i**, or pr, 2 or Ss Cyriaci, Largi et Smaragdi MM.
 Vp de festo, sine com.
9. Viol. Fer 4. **Vigilia S Laurentii* M, De ea**, 3cl — Off fer per annum — Ad Mat 3 ultimi Pss (2 loco), LL de Hom cum RR Fer 4. curr, sine **T e D e u m** — Ad Ld (2 loco) com S Romani M — Ad Prim 3 Pss, cap **R e g i**.
 MISSA pr sine Gl, 2 or S Romani M, sine Cr, Pf comm, **I t e, M i s s a e s t**.
 Vp fer ut in Psalt, or Vigiliae — Compl fer.
10. Rub. Fer 5. **S LAURENTII* M**, 2cl — Off semifest — Ad Mat Off fest cum 3NN — Ad Ld Ant pr, Pss de Dom — Ad Hor Ant et Pss de fer.
- OC MISSA pr.
 Vp de festo, Off fest pr — Compl Dom.
 Hodie permitt. Miss vot et Defunct 1 et 2 classis.
11. Vir. Fer 6. **De ea**, 4cl — Off fer per annum — Ad Mat non dicit. **T e D e u m**

— Ad Ld or Dom praec, com Ss Tiburtii et Susannae V, MM — Ad Prim cap
 Regi.
 Vot
 Def
 MISSA Dom praec, sine Gl, 2 or Ss Tiburtii et Susannae V, MM, sine Cr, Pf comm, Ite, Missa est.
 Vel MISSA de Ss Tiburtio et Susanna V, MM (rub) Salus autem de Comm (3 loco), Gl, 2 or fer (Dom praec), Epist pr.
 Vp fer, or Dom praec, sine com.

12. Alb. Sabb. **S Clarae V**, 3cl — Off ord — L1 (cum suo R) et 2 (= 2 et 3 cum 3R) de Scr occ, L3 de festo (= L contracta), Te Deum.
 MISSA Dilexisti.
 Vp de seq Dom, ut in Psalt de Sabb, Ant ad Magn Ego in altissimis, or pr, sine com — Vir.

Cras infra omnes Missas collecta oblationum in gratiam Catholicae Universitatis Lublensis; supradictae oblationes quamprimum immediate Lublinum transmittantur oportet.

De Ss Hippolyto et Cassiano MM nihil fit.

13. † Vir. DOM 12. POST PENT, II AUGUSTI, De ea, 2cl — Off dominic. per annum — Ad Mat 9 Ant et 9 Pss de Dom, Abs Exaudi, Ben: Ille nos, Divinum auxilium, Per evangelica dicta; L1 (cum suo R) et 2 (= 2 et 3 cum

3R) de Scr occ, L3 (= L7) de Hom, T e
D e u m.

OC MISSA pr, Cr, Pf Trinit.
In 2Vp Ant ad Magn pr.

14. Viol. Fer 2. VIGILIA ASSUMPTIONIS
B M V, **De ea**, 2cl — Off fer per annum
— Ad Mat LL de Hom cum RR Fer 2.
curr, sine T e D e u m — Ad Ld (2 lo-
co) or pr, com S Eusebii C — Ad Prim
3 Pss, cap R e g i.

OC MISSA pr sine Gl, 2 or S Eusebii C, sine
Cr, Pf comm, Ite, Missa est.
Vp de seq Off fest pr — Compl Dom —
Alb.

Hodie permitt. Miss vot et Defunct 1 et 2
classis.

15. † Alb. Fer 3. **IN ASSUMPTIONE B M V,**
(Tit. Basilicae Primatialis) 1cl — Off fest
pr — Ad Prim v. Q u i n a t u s.

OC MISSA pr Signum magnum, Cr, Pf
BMV E t t e i n A s s u m p t i o n e.
In 2Vp in pr — Compl Dom.

Hodie prohib. omnes Miss Defunct, etiam
exsequialis, et Miss in Orat priv.

16. Alb. Fer 4. S IOACHIM PATRIS BMV,
C, 2cl — Off semifest — Ad Mat Off
fest cum 3NN — Ad Ld Ant de Comm,
Pss de Dom, v. et Ant ad Bened pr —
Ad Hor Ant et Pss de fer.

OC MISSA pr, sine Cr, Pf comm.
Vp de festo, Off fest de Comm, v. et Ant
ad Magn pr — Compl Dom.

Hodie permitt. Miss vot et Defunct 1 et 2
classis.

17. Alb. Fer 5. **S Hyacinthi C**, 3cl — Off ord
— L1 (cum suo R) et 2 (= 2 et 3 cum
3R) de Scr occ, L3 de festo (= L contr-
acta), Te Deum.

MISSA Os iusti, sine Cr, Pf comm.
Vp de festo.

18. Vir. Fer 6. **De ea**, 4cl — Off fer per an-
num — Ad Mat non dicit. Te Deum —
Ad Ld or Dom praec, com S Agapiti M.
— Ad Prim cap Regi.

Vot MISSA Dom praec, sine Gl, 2 or S Aga-
piti M, sine Cr, Pf comm, Ite, Missa
Def est.

Vel MISSA de S Agapito M (rub) Lae-
tabitur, or pr, Gl, 2 or fer (Dom praec),
Evang pr, Pf comm.

Vp fer, or Dom praec, sine com.

19. Alb. Sabb. **S Ioannis Eudes C**, 3cl — Off
ord — L1 (cum suo R) et 2 (= 2 et 3
cum 3R) de Scr occ, L3 de festo (= L
contracta), Te Deum.

MISSA Os iusti, or pr, sine Cr, Pf
comm.

Vp de seq Dom, ut in Psalt de Sabb, Ant ad Magn Omnis sapientia, or pr, sine com — Vir.

In Martyr 2 loco: Romae depositio sancti Pii decimi ...

De S Bernardo AbBED nihil fit.

20. † Vir. DOM 13. POST PENT, III Augusti, **De ea**, 2cl — Off dominic. per annum — Ad Mat 9 Ant et 9 Pss de Dom, Abs Exaudi, Ben: Ille nos, Divinum, auxilium, Per evangelica dicta; L1 (cum suo R) et 2 (= 2 et 3 cum 3R) de Scr occ, L3 (= L7) de Hom, Te Deum.

OC MISSA pr, Cr, Pf Trinit.
In 2Vp Ant ad Magn pr.

Hodie prohib. Miss Defunct excepta exseq.

21. Alb. Fer 2. **S Ioannae Franciscae Frémiot de Chantal Vid**, 3cl — Off ord — L1 (cum suo R) et 2 (= 2 et 3 cum 3R) de Scr occ, L3 de festo (= L contracta), Te Deum.

MISSA Cognovi, or pr, sine Cr, Pf comm.

Vp de festo.

22. Alb. Fer 3. IMMACULATI CORDIS BMV, 2cl — Off semifest — Ad Mat Off fest cum 3NN — Ad Ld Ant de Comm, Pss de Dom, com Ss Timothei, Hippolyti E

et Symphoriani MM — Ad Hor Ant et Pss de fer, ad Prim v. Qui natus.

OC MISSA pr A de am us, 2 or Ss Timothei, Hippolyti et Symphoriani MM, Cr, Pf BMV Et te in Festivitate.

Vp de festo, Off fest de Comm, Ant ad Magn pr — Compl Dom.

Hodie permitt. Miss vot et Defunct 1 et 2 classis.

23. Alb. Fer 4. **S Philippi Benitii C**, 3cl — Off ord — L1 (cum suo R) et 2 (= 2 et 3 cum 3R) de Scr occ, L3 de festo — novissima, Te Deum.

MISSA Iustus, or pr.

Vp de festo.

24.+ Rub. Fer 5. **S BARTHOLOMAEI* AP**, 2cl — Off semifest — Ad Mat Off fest cum 3NN — Ad Ld Ant de Comm, Pss de Dom — Ad Hor Ant et Pss de fer.

OC MISSA pr, Cr, Pf App.

Vp de festo, Off fest de Comm — Compl Dom.

Hodie permitt. Miss vot et Defunct 1 et 2 classis.

25. Alb. Fer 6. **S Ludovici RegC**, 3cl — Off ord — L1 (cum suo R) et 2 (= 2 et 3 cum 3R) de Scr occ, L3 de festo (= L contracta), Te Deum.

MISSA pr.

Vp de seq Off fest (Propr Pol), sine com
— Compl Dom — Alb.

26. Alb. Sabb. **B MARIAE VIRGINIS CLAROMONTANAE** (Propr Pol), 1cl — Off fest pr — Ad Prim v. Qui natus.

OC MISSA pr noviss. Fundamenta, Cr, Pf BMV Et te in Festivitate.

In 2Vp de Comm et in pr, com Dom seq. (Ant ad Magn Sapiaentia, or pr) — Compl Dom.

Hodie prohib. Miss Defunct excepta exseq.

De S Iosepho Calasanctio C nihil fit.

27. † Vir. DOM 14. POST PENT, IV Augusti, **De ea**, 2cl — Off dominic. per annum — Ad Mat 9 Ant et 9 Pss de Dom, Abs Exaudi, Ben: Ille nos, Divinum auxilium, Per evangelica dicta; L1 (cum suo R) et 2 (= 2 et 3 cum 3R) de Scr occ, L3 (= L7) de Hom, Te Deum.

OC MISSA pr, Cr, Pf Trinit.

In 2Vp Ant ad Magn pr.

Hodie prohib. Miss Defunct excepta exseq.

28. Alb. Fer 2. **S Augustini ECED**, 3cl — Off ord — L1 (cum suo R) et 2 (= 2 et 3 cum 3R) de Scr occ, L3 de festo (= L contracta), Te Deum — Ad Ld com S Hermetis M.

MISSA pr, 2 or S Hermetis M, sine Cr.
Vp de festo, Ant ad Magn O Doctor,
sine com.

29. Rub. Fer 3. **In Decollatione S Ioannis* Baptistae**, 3cl — Off ord — L1 et 2 (= 2 et 3) de Scr occ cum RR Misit Herodes et Puellae olim assignatis LL 1 et 3 1N, L3 de festo (= L contracta), Te Deum — Ad Ld Ant pr, Pss de Dom, com S Sabinae M — Ad Hor Ant et Pss de fer.

MISSA pr, 2 or S Sabinae M.

Vp de festo, Off fest pr, sine com —
Compl fer.

30. Alb. Fer 4. **S Rosae a S Maria, Virg. Li-
mana**, 3cl — Off ord — L1 (cum suo R)
et 2 (= 2 et 3 cum 3R) de Scr occ, L3 de
festo (= L contracta), Te Deum — Ad
Ld com Ss Felicis et Adaucti MM.

MISSA Dilexisti, or pr, 2 or Ss Fe-
licis et Adaucti MM.

Vp de festo, sine com.

31. Alb. Fer 5. **S Raymundi Nonnati C**, 3cl —
Off ord — L1 (cum suo R) et 2 (= 2 et 3
cum 3R) de Scr occ, L3 de festo (= L
contracta), Te Deum.

MISSA Os iusti, or pr.

Vp de festo.

S E P T E M B E R

1. Alb. Fer 6. **B Bronislavae V** (Propr Pol), 3cl — Off ord — L1 (cum suo R) et 2 (=2 et 3 cum 3R) de Scr occ, L3 de festo (= LL2N pr), *T e D e u m* — Ad Ld com S Aegidii Abb ac Ss Duodecim Fratrum MM.

OC **MISSA** *Dilexisti*, or pr, 2 or S Aegidii Abb, 3 or Ss Duodecim Fratrum MM. Vp de festo, sine com.

Hodie, ubi pia in honorem Ssmi Cordis Iesu exercitia peraguntur, dici possunt duae **MISSAE** vot eiusdem Ssmi Cordis *Cogitationes* (alb), Gl, 2 or B Bronislavae V, 3 or S Aegidii Abb sine Cr, Pf pr.

Cras, ubi peculiaria devotionis erga Immac Cor BMV exercitia peraguntur, permitt. unica **MISSA** vot eiusdem Immac Cordis *Adeamus* (alb), Gl, 2 or S Stephani RegC, sine Cr, Pf BMV *Et te in Veneratione*.

2. Alb. Sabb. **S Stephani RegC**, 3cl — Off ord — L1 (cum suo R) et 2 (= 2 et 3 cum 3R) de Scr occ, L3 de festo (= L contracta), *T e D e u m*.
Missa pr.

INCIPIT PARS AUTUMNALIS BREVIARII

Vp de seq Dom, ut in Psalt de Sabb, Ant ad Magn Cum audisset Iob, or pr, sine com — Vir.

De S Pio X PC nihil fit.

3. † Vir. DOM 15. POST PENT, I Septembris, **De ea**, 2cl — Off dominic. per annum — Ad Mat 9 Ant et 9 Pss de Dom, Abs Exaudi, Ben: Ille nos, Divinum auxilium, Per evangelica dicta; L1 (cum suo R) et 2 (=2 et 3 cum 3R) de Scr occ, L3 (= L7) de Hom, Te Deum.

OC MISSA pr, Cr, Pf Trinit.
In 2Vp Ant ad Magn pr.

Hodie prohib. Miss Defunct excepta exseq.

4. Vir. Fer 2. **De ea**, 4cl — Off fer per annum — Ad Mat non dicit. Te Deum — Ad Ld or Dom praec — Ad Prim cap Regi.

Vot MISSA Dom praec, sine Gl, sine Cr, Pf Def comm, Ite, Missa est.

Vp fer, or Dom praec.

In Choro Miss convent dici debet pro Defunct (niger), quotidiana, cum or Deus, veniae largitor, Sequent ad libit.

5. Alb. Fer 3. **S Laurentii Iustiniani EC**, 3cl — Off ord — L1 (cum suo R) et 2

(= 2 et 3 cum 3R) de Scr occ, L3 de festo (= L contracta), T e D e u m.

MISSA Statuit de Comm CP.

Vp de seq Off fest ut in Comm Dedicat Eccles, sine com — Compl Dom — Alb.

6. Alb. Fer 4. **IN DEDICATIONE BASILICAE PRIMATEIENSIS**, 1cl — Off fest de Comm Dedicat Eccles.

OC MISSA Terribilis de Comm Dedicat Eccles, Cr, Pf comm.

In 2Vp Off fest ut in Comm — Compl Dom.

Hodie prohib. Miss Defunct excepta exseq. (in Basilica Primateiensi etiam exsequialis).

Cras, ubi peculiaria pietatis exercitia pro cleri sanctificatione peraguntur, permitt. unica MISSA vot DNIC Summi et Aeterni Sacerdotis Iuravit (alb), Gl, 2 or B Melchioris Grodziecki M, sine Cr, Pf comm.

7. Rub. Fer 5. **B Melchioris Grodziecki M** (Propr Pol), 3cl — Off ord — L1 (cum suo R) et 2 (= 2 et 3 cum 3R) de Scr occ, L3 de festo (= LL2N pr), T e D e u m.

MISSA pr.

Vp de festo.

8. + Alb. Fer 6. **IN NATIVITATE B M V**, 2cl — Off semifest — Ad Mat Off fest cum 3NN — Ad Ld Ant pr, Pss de Dom, com S Hadriani M — Ad Hor Ant et Pss de fer, ad Prim v. Q u i n a t u s.

OC MISSA pr, 2 or S Hadriani M, Cr, Pf
 BMV Ee te in Nativitate.
 Vp de festo, Off fest pr, sine com —
 Compl Dom.

Hodie permitt. Miss vot et Defunct 1 et 2
 classis.

9. Alb. Sabb. **De S Maria in Sabbato**, 4cl —
 Off in Psalt et pr loco — L1 (cum suo R)
 et 2 (= 2 et 3 cum 3R) de Scr occ, L3 pr
 Sacramentum, Te Deum — Ad
 Ld Ant ad Bened Beata Dei Ge-
 netrix, or Concede nos, com S
 Gorgonii M — Ad Prim v. Qui natus.

Vot MISSA Salve (V), Gl 2 or S Gorgonii
 M, Pf BMV Et te in Veneratione.
 Vel MISSA de S Gorgonio M (rub)
 Laetabitur, 2 or S Mariae in Sabb,
 Pf comm.

Vp de seq Dom, ut in Psalt de Sabb, Ant
 ad Magn In omnibus, or pr — Vir.

De S Nicolao de Tolentino C nihil fit.

10. † Vir. DOM 16. POST PENT, II Septembris,
De ea, 2cl — Off dominic. per annum —
 Ad Mat 9 Ant et 9 Pss de Dom, Abs
 Exaudi, Ben: Ille nos, Divinum
 auxilium, Per evangelica di-
 cta; L1 (cum suo R) et 2 (= 2 et 3 cum
 3R) de Scr occ, L3 (= L7) de Hom, Te
 Deum.

- OC MISSA pr, Cr, Pf Trinit.
In 2Vp Ant ad Magn pr.
Hodie prohib. Miss Defunct excepta exseq.
11. Vir. Fer 2. **De ea**, 4cl — Off fer per annum — Ad Mat non dicit. Te Deum — Ad Ld or Dom praec, com Ss Proti et Hyacinthi MM — Ad Prim cap Regi.
- Vot MISSA Dom praec, sine Gl, 2 or Ss Proti et Hyacinthi MM, sine Cr, Pf comm,
- Def Ite, Missa est.
Vel MISSA de Ss Proto et Hyacintho MM (rub) Salus autem, Gl, or pr, 2 or fer (Dom praec).
Vp fer, or Dom praec, sine com.
12. Alb. Fer 3. **Ssmi Nominis Mariae**, 3cl — Off ord — L1 (cum suo R) et 2 (= 2 et 3 cum 3R) de Scr occ, L3 de festo (= L contracta), Te Deum — Ad Prim v. Qui natus.
MISSA pr, sine Cr, Pf BMV Et te in Festivitate.
Vp de festo — Compl fer.
13. Vir. Fer 4. **De ea**, 4cl — Off fer per annum — Ad Mat non dicit. Te Deum — Ad Ld or Dom praec — Ad Prim cap Regi.

Vot MISSA Dom praec, sine Gl, sine Cr, Pf
 Def comm, Ite, Missa est.
 Vp fer, or Dom praec.

14. Rub. Fer 5. IN EXALTATIONE S CRUCIS, 2cl — Off semifest — Ad Mat Off fest cum 3NN — Ad Ld Ant pr, Pss de Dom — Ad Hor Ant et Pss de fer.

OC MISSA pr, Cr, Pf de S Cruce.
 Vp de festo, Off fest pr — Compl Dom.

In Epistola ad verba Ut in nomine Iesu, usque ad infernorum inclusive genuflectitur, item in Choro ab omnibus in Missa in cantu.

Hodie permitt. Miss vot et Defunct 1 et 2 classis.

15. Alb. Fer 6. SEPTEM DOLORUM B M V, 2cl — Off semifest — Ad Mat Off fest cum 3NN — Ad Ld Ant pr, Pss de Dom, com S Nicomedis M — Ad Hor Ant et Pss de fer, ad Prim v. Qui passus.

OC MISSA pr, 2 or S Nicomedis M, Sequentia, Cr, Pf BMV Et te in Transfixione.

Vp de festo, Off fest pr, sine com — Compl Dom.

Hodie permitt. Miss vot et Defunct 1 et 2 classis.

16. Rub. Sabb. Ss **Cornelii* P** et **Cypriani* E**, **MM**, 3cl — Off ord — L1 (cum suo R)

et 2 (= 2 et 3 cum 3R) de Scr occ, L3 de festo (= L contracta), Te Deum — Ad Ld com Ss Euphemiae et Soc. MM (Ant Istorum, v. Laetamini).

MISSA Intret, 2 or Ss Euphemiae et Soc. MM.

Vp de seq Dom, ut in Psalt de Sabb, Ant ad Magn Ne reminiscaris, or pr, sine com — Vir.

Cras Dies Catholicae Universitatis Lublinensis ex auctoritate Episcopatus Poloniae.

Collecta ante portas ecclesiae in loculos (do puszek) in coemeteriis (in circuitu) ecclesiae. Rogantur omnes RR DD Parochi et ecclesiarum Rectores al praestandum cordialiter activum auxilium collectoribus ex ambone vel alio modo. Supradicta collecta quamprimum immediate Lublinum ad Cathol. Universitatem transmittatur oportet.

De Impressione Ss Stigmatum S Francisci C nihil fit.

17. † Vir. DOM 17. POST PENT, III Septembris, De ea, 2cl — Off dominic. per annum — Ad Mat 9 Ant et 9 Pss de Dom, Abs Exaudi, Ben: Ille nos, Divinum auxilium, Per evangelica dicta; L1 (cum suo R) et 2 (= 2 et 3 cum 3R) de Scr occ, L3 (= L7) de Hom, Te Deum.

OC MISSA pr, Cr, Pf Trinit.
In 2Vp Ant ad Magn pr.

Hodie prohib. Miss Defunct excepta exseq.

18. Alb. Fer 2. **S Iosephi de Cupertino C**,
3cl — Off ord — L1 (cum suo R) et 2
(= 2 et 3 cum 3R) de Scr occ, L3 de festo
(= L contracta), Te Deum — Ad Ld
Ant ad Bened pr.
MISSA pr.
Vp de festo, Ant ad Magn pr.
19. Rub. Fer 3. **Ss Ianuarii E et Soc. MM**,
3cl — Off ord — L1 (cum suo R) et 2
(= 2 et 3 cum 3R) de Scr occ, L3 de
festo (= L contracta), Te Deum.
MISSA Salus autem, Evang Se-
dente Iesu, quod habetur ad finem
eiusdem Missae.
Vp de festo.
20. Viol. Fer 4. QUATUOR TEMP. SEPT, **De
ea**, 2cl — Off fer per annum — Ad Mat
3 ultimi Pss (2 loco), LL de Hom cum
suis RR, sine Te Deum — Ad Ld (2
loco) Ant ad Bened et or pr, Preces, com
Ss Eustachii et Soc. MM — Ad Prim 3
Pss, cap Regi.
- OC MISSA pr sine Gl, 2 or Ss Eustachii et
Soc. MM, sine Cr, Pf comm, Ite, Mis-
sa est — Adverte peculiare rubricas
quoad Flectamus genua quae su-
perius pag. 26. dicta sunt.
Vp fer, Ant ad Magn sumitur eadem

quae ad Bened, or de Ld, Preces, nulla com.

Hodie permitt. Miss vot et Defunct 1 et 2 classis.

21.+ Rub. Fer 5. S MATTHAEI* AP ET EVANG, 2cl — Off semifest — Ad Mat Off fest cum 3NN — Ad Ld Ant de Comm, Pss de Dom — Ad Hor Ant et Pss de fer.

OC MISSA pr, Cr, Pf App.
Vp de festo, Off fest de Comm — Compl Dom.

Hodie permitt. Miss vot et Defunct 1 et 2 classis.

De Ss Mauritio et Soc. MM nihil fit.

22. Viol. Fer 6. QUATUOR TEMP. SEPT, **De ea**, 2cl — Off fer per annum — Ad Mat LL de Hom cum suis RR, sine Te Deum — Ad Ld (2 loco) Ant ad Bened et or pr, Preces, com S Thomae de Villanova EC — Ad Prim 3 Pss, cap Regi.

OC MISSA pr sine Gl, 2 or S Thomae EC, sine Cr, Pf comm, Ite, Missa est. Vp fer, Ant ad Magn sumitur eadem quae ad Bened, or de Ld, Preces, sine com.

Hodie permitt. Miss vot et Defunct 1 et 2 classis.

De S Thecla VM nihil fit.

23. Viol .Sabb. QUATUOR TEMP. SEPT, **De eo**, 2cl — Off fer per annum — Ad Mat LL de Hom cum suis RR, sine Te Deum — Ad Ld (2 loco, cant. Moysis dimittitur post versum Petram, quae genuit te = Deum qui et genuit) Ant ad Bened et or pr, Preces, com S Lini PM (or Gregem) — Ad Prim 3 Pss, cap Regi.

OC MISSA pr sine Gl, 2 or S Lini* PM (Gregem), sine Cr, Pf comm, Ite, Missa est. — Adverte peculiare rubricas quoad Flectamus genua et lectiones (cfr pag. 26. et 27.).

Vp de seq Dom, ut in Psalt de Sabb, Ant ad Magn Adonai, or pr, nulla com — Vir.

Hodie permitt. Miss vot et Defunct 1 et 2 classis.

De BMV de Mercede nihil fit.

24. † Vir. DOM 18. POST PENT, IV Septembris, **De ea**, 2cl — Off dominic. per annum — Ad Mat 9 Ant et 9 Pss de Dom, Abs Exaudi, Ben: Ille nos, Divinum auxilium, Per evangelica dicta; L1 (cum suo R) et 2 (= 2 et 3 cum 3R) de Scr occ, L3 (=L7) de Hom, Te Deum.

- OC MISSA pr, Cr, Pf Trinit.
In 2Vp Ant ad Magn pr.
Hodie / prohib. Miss Defunct excepta exseq.
25. Alb. Fer 2. **B Ladislai de Gielniów C**
(Propr Pol), 3cl — Off ord — L1 (cum
suo R) et 2 (= 2 et 3 cum 3R) de Scr occ,
L3 de festo (= LL2N pr), *T e D e u m* .
MISSA Iustus, or pr.
Vp de festo.
26. Vir. Fer 3. **De ea**, 4cl — Off fer per an-
num — Ad Mat non dicit. *T e D e u m* —
Ad Ld or Dom praec, com Ss Cypriani et
Iustinae V, MM — Ad Prim cap Regi.
Vot MISSA Dom praec, sine Gl, 2 or Ss Cy-
piani et Iustinae V, MM, sine Cr, Pf
Def comm, *Ite, Missa est.*
Vel MISSA de Ss Cypriano et Iustina
V MM (rub) *Salus autem, Gl, 2 or*
fer (Dom praec).
Vp fer, or Dom praec, sine com.
27. Rub. Fer 4. **Ss Cosmae* et Damiani* MM**,
3cl — Off ord — L1 (cum suo R) et 2
(= 2 et 3 cum 3R) de Scr occ, L3 de
festo (= L contracta), *T e D e u m*.
MISSA pr.
Vp de festo.
28. Rub. Fer 5. **S Wenceslai Ducis M**, 3cl —
Off ord — L1 (cum suo R) et 2 (= 2 et
3 cum 3R) de Scr occ, L3 de festo (= L
contracta), *T e D e u m*.

MISSA In virtute, or pr.

Vp de seq Off fest pr, sine com — Compl Dom — Alb.

- 29.+ Alb. Fer 6. **IN DEDICATIONE S MICHA-
ÉLIS ARCHANGELI**, 1cl — Off fest pr
— 8 Ben Quorum.

OC MISSA pr, Cr.

In 2Vp in pr — Compl Dom.

Hodie prohib. Miss Defunct excepta exseq.

30. Alb. Sabb. **S Hieronymi PresbCED**, 3cl —
Off ord — L1 (cum suo R) et 2 (= 2 et 3
cum 3R) de Scr occ, L3 de festo (= L
contracta), Te Deum.

MISSA In medio, or pr, sine Cr.

Vp de seq Dom, ut in Psalt de Sabb, Ant
ad Magn Adaperiat, or pr, nulla
com — Vir.

Eleemosynae ratione dispensationis a lege
ieiunii (ultimis tribus mensibus) oblatae quam-
primum ad Curiam Metropolitanam (per pr De-
canum) transmittantur oportet.

De B Ioanne de Dukla C (Propr Pol) et de S
Remigio EC nihil fit.

A prima die Octobris usque ad secundam diem
Novembris inclusive, in omnibus ecclesiis pa-
rochialibus et in cunctis publicis oratoriis Dei-
parae dicatis, quinque saltem Mariani Rosarii
decades cum Litaniis Lauretanis et oratione
Ad te, beate Ioseph, etc quotidie reci-
tentur aut mane dum Missa celebratur, aut
vespere coram Ssmo Sacramento exposito. Ex
decreto Leonis Pp XIII, 20 Augusti 1885, 26
Augusti 1886 et 15 Augusti 1889.

OCTOBER

1. † Vir. DOM 19. POST PENT, I Octobris,
De ea, 2cl — Off dominic. per annum —
Ad Mat 9 Ant et 9 Pss de Dom, Abs
Exaudi, Ben: Ille nos, Divinum
auxilium, Per evangelica di-
cta; L1 (cum suo R) et 2 (= 2 et 3 cum
3R) de Scr occ, L3 (= L7) de Hom, Te
Deum.

OC MISSA pr, Cr, Pf Trinit.
In 2Vp Ant ad Magn pr.

**Solemnitas externa B Mariae Virg. a Ro-
sario**, de qua permittuntur duae MISSAE
tamquam votivae 2 classis: una in cantu
et altera lecta vel duae lectae sec. for-
mulare de festo (7 Oct.), alb, Gl, 2 or
OC Dom, Cr, Pf BMV Et te in Festivi-
tate.

Hodie prohib. Miss Defunct excepta exseq.

In Ecclesiis consecratis (excepta Basilica Primatiali):

Vp de seq Off fest de Comm Dedicat Eccles, sine com Dom — Compl Dom — Alb.

De Ss Angelis Custodibus nihil fit.

2. Alb. Fer 2. **IN DEDICATIONE ECCLESIAE PROPRIAE**, 1cl — Off fest de Comm Dedicat Eccles.

OC **MISSA Terribilis** de Comm Dedicat Eccles, Cr.

In 2Vp Off fest de Comm — Compl Dom.

Hodie prohib. omnes Miss Defunct (nisi in casu solemnitatis externae in Dom translatae, quia tunc Miss exseq permitt. hodie — et vetat. in Dominica).

In Basilica Primatiali et Eccles. non consecratis:

Alb. Fer 2. **Ss Angelorum Custodum**, 3cl — Off ord — L1 (cum suo R) et 2 (= 2 et 3 cum 3R) de Scr occ, L3 de festo (= L contracta), Te Deum — Ad Ld Ant pr, Pss de Dom — Ad Hor Ant et Pss de fer.

MISSA pr, sine Cr.

Vp de festo, Off fest pr — Compl fer.

3. Alb. Fer 3. **S Teresiae a Iesu Infante V**, 3cl — Off ord — L1 (cum suo R) et 2 (= 2 et 3 cum 3R) de Scr occ, L3 de festo (= L contracta), T e D e u m.

MISSA pr.

Vp de festo.

4. Alb. Fer 4. **S Francisci C**, 3cl — Off ord — L1 (cum suo R) et 2 (= 2 et 3 cum 3R) de Scr occ, L3 de festo (= L contracta), T e D e u m.

MISSA pr.

Vp de festo.

Cras, ubi peculiaria pietatis exercitia pro cleri sanctificatione peraguntur, permitt. unica MISSA vot DNIC Summi et Aeterni Sacerdotis iuravit (alb), Gl, 2 or fer (Dom praec).
3 or Ss Placidi et Soc. MM, sine Cr, Pf comm.

OC

5. Vir. Fer 5. **De ea**, 4cl — Off fer per annum — Ad Mat non dicit. T e D e u m — Ad Ld or Dom praec, com Ss Placidi et Soc. MM — Ad Prim cap R e g i.

Vot MISSA Dom praec, sine Gl, 2 or Ss Placidi et Soc. MM, sine Cr, Pf comm,

Def Ite, Missa est.

Vel MISSA de Ss Placido et Soc. MM (rub) Salus autem, Gl, 2 or fer (Dom praec).

Vp fer, or Dom praec, sine com.

In Choro Miss convent dici debet pro Defunct (niger), quotidiana, cum or Deus, veniae largitor, Sequent ad libit.

Cras, ubi pia in honorem Ssmi Cordis Iesu exercitia peraguntur, permitt. duae MISSAE vot eiusdem Ssmi Cordis Cogitationes (alb), Gl, 2 or S Brunonis C, sine Cr, Pf pr.

6. Alb. Fer 6. **S Brunonis C**, 3cl — Off ord — L1 (cum suo R) et 2 (= 2 et 3 cum 3R) de Scr occ, L3 de festo (= L contracta), Te Deum.

MISSA O s i u s t i, or pr.

Vp de festo.

Cras prohib. Miss vot Immaculati Cordis BMV.

7. Alb. Sabb. B MARIAE VIRG. A ROSARIO, 2cl — Off semifest — Ad Mat Off fest cum 3NN, Hymn Caelestis aulae (e 1Vp, omissa concl.) coniungitur cum Hymno Mat — Ad Ld Ant pr, Ps de Dom, com S Marci PC (or Gregem) — Ad Hor Ant et Pss de Sabb, ad Prim v. Qui natus.

- OC MISSA pr, 2 or S Marci PC (Gregem), Cr, Pf BMV Et te in Festivitate. Vp de seq Dom, ut in Psalt de Sabb, Ant ad Magn Refulsit, or pr, com praec — Vir.

Hodie permitt. Miss vot et Defunct 1 et 2 classis.

De S Birgitta Vid ac de Ss Sergio, Baccho, Marcello et Apuleio MM nihil fit.

8. † Vir. DOM 20. POST PENT, II Octobris,
De ea, 2cl — Off dominic. per annum —
 Ad Mat 9 Ant et 9 Pss de Dom, Abs
 Exaudi, Ben: Ille nos, Divinum
 auxilium, Per evangelica di-
 cta; L1 (cum suo R) et 2 (= 2 et 3 cum
 3R) de Scr occ, L3 (=L7) de Hom, Te
 Deum.

OC MISSA pr, Cr, Pf Trinit.
 In 2Vp Ant ad Magn pr.

Hodie prohib. Miss Defunct excepta exseq.

9. Alb. Fer 2. **S Ioannis Leonardi C**, 3cl —
 Off ord — L1 (cum suo R) et 2 (= 2 et 3
 cum 3R) de Scr occ, L3 de festo (= L
 contracta), Te Deum — Ad Ld com
 Ss Dionysii E, Rustici et Eleutherii MM.
 MISSA pr In sermonibus (pro aliq.
 locis), 2 or Ss Dionysii E, Rustici et Eleu-
 therii MM.
 Vp de festo, sine com.

Anniversarium obitus s. m. Pii Pp XII.

10. Alb. Fer 3. **In gratiarum actione pro Vi-
 ctoria Chocimen.** (Propr Pol), 3cl — Off
 ord — Ad Mat Invit, Hymn, 9 Ant et 9
 Pss pr, L1 (cum suo R) et 2 (= 2 et 3
 cum 3R) de Scr occ, L3 de festo (= LL
 2N pr), Te Deum — Ad Ld Ant pr,
 Pss de Dom, a cap in pr, com S Francisci

Borgiae C — Ad Hor Ant et Pss de fer.
 MISSA pr, 2 or S Francisci C, sine Cr, Pf
 Trinit.

Vp de festo, Off fest ut in pr, — Compl
 de fer. sine com

*In Basilica Primatiali necnon in Ecclesia Col-
 legiata in Gratiarum Actionem pro insigni vic-
 toria hac die 1621 anno ad Chocim de Turcis
 reportata cantatur post Missam maiorem Hym-
 nus Te Deum et dicunt. versiculi cum
 orationibus, ut in Rituali nostro, pag. 531.*

11. Alb. Fer 4. MATERNITATIS B M V, 2cl
 — Off semifest — Ad Mat Off fest cum
 3NN — Ad Ld Ant pr, Pss de Dom — Ad
 Hor Ant et Pss de fer, v. Qui natus.
 OC MISSA pr, Cr, Pf BMV Et te in Fes-
 tivitate.

Vp de festo, Off fest pr — Compl Dom.

Hodie permitt. Miss vot et Defunct 1 et 2
 classis.

12. Vir. Fer 5. De ea, 4cl — Off fer per an-
 num — Ad Mat non dicit. Te Deum
 — Ad Ld or Dom praec — Ad Prim cap
 Regi.

Vot MISSA Dom praec, sine Gl, sine Cr, Pf
 Def comm, Ite, Missa est.

Vp fer, or Dom praec.

In Basilica Primatiali:

Rub. Fer 5. **Ss Gereonis et Soc. MM**, 3cl — Off ord — L1 (cum suo R) et 2 (= 2 et 3 cum 3R) de Scr occ, L3 de festo (= L4 de Comm Pl. MM), T e D e u m.

MISSA pr.

Vp de festo.

13. Alb. Fer 6. **S Eduardi RegC**, 3cl — Off ord — L1 (cum suo R) et 2 (= 2 et 3 cum 3R) de Scr occ, L3 de festo (=L contracta), T e D e u m.

Vp de festo.

14. Rub. Sabb. **S Callisti I PM**, 3cl — Off ord — L1 (cum suo R) et 2 (= 2 et 3 cum 3R) de Scr occ, L3 de festo (= L contracta), T e D e u m — Ad Ld or pr.

MISSA Si diligis me, or-es pr, Pf comm.

Vp de seq Dom, ut in Psalt de Sabb, Ant ad Magn L u g e b a t, or pr, sine com — Vir.

De S Teresia V nihil fit.

15. † Vir. DOM 21. POST PENT, III Octobris, **De ea**, 2cl — Off dominic. per annum — Ad Mat 9 Ant et 9 Pss de Dom, Abs

Exaudi, Ben: Ille nos, Divinum
auxilium, Per evangelica dicta;
L1 (cum suo R) et 2 (= 2 et 3 cum
3R) de Scr occ, L3 (= L7) de Hom, Te
Deum.

OC MISSA pr, Cr, Pf Trinit.

In 2Vp Ant ad Magn pr.

Hodie prohib. Miss Defunct excepta exseq.

16. Alb. Fer 2. **S Hedwigis Vid**, 3cl — Off
ord — L1 (cum suo R) et 2 (= 2 et 3 cum
3R) de Scr occ, L3 de festo (=L contr-
acta), Te Deum.

MISSA Cognovi, or pr.

Vp de festo.

17. Alb. Fer 3. **S Margaritae Mariae Alaco-
que V**, 3cl — Off ord — L1 (cum suo R)
et 2 (= 2 et 3 cum 3R) de Scr occ, L3 de
festo (= L contracta), Te Deum.

MISSA pr.

Vp de festo.

18. † Rub. Fer 4. **S LUCAE EVANG**, 2cl — Off
semifest — Ad Mat Off fest cum 3NN —
Ad Ld Ant de Comm, Pss de Dom — Ad
Hor Ant et Pss de fer.

OC MISSA pr, Cr, Pf App.

Vp de festo, Off fest de Comm — Compl
Dom.

Hodie permitt. Miss vot et Defunct 1 et 2
classis.

19. Alb. Fer 5. **S Petri de Alcantara C**, 3cl — Off ord — L1 (cum suo R) et 2 (= 2 et 3 cum 3R) de Scr occ, L3 de festo, (= L contracta), Te Deum.
 MISSA pr.
 Vp de festo.
20. Alb Fer 6. **S Ioannis Cantii C**, 3cl — Off ord — Ad Mat Hymn Corpus domas, L1 (cum suo R) et 2 (= 2 et 3 cum 3R) de Scr occ, L3 de festo (= L contracta), Te Deum — Ad Ld Hymn Te deprecante.
 MISSA pr.
 Vp de festo, Hymn Gentis Polonae (e 1Vp).
21. Alb. Sabb. **De S Maria in Sabbato**, 4cl — Off in Psalt et pr loco — L1 (cum suo R) et 2 (= 2 et 3 cum 3R) de Scr occ, L3 pr Amplectamur, Te Deum — Ad Ld Ant ad Bened Beata Dei Genetrix, or Concede nos, com S Hilarionis Abb ac Ss Ursulae et Soc. VVMM, — Ad Prim v. Qui natus.
 Vot MISSA Salve (V), Gl, 2 or S Hilario-
 OC nis Abb, 3 or Ss Ursulae et Soc. VVMM,
 OC Pf BMV Et te in Veneratione.
 Vel MISSA de S Hilarione Abb (alb)
 Os iusti de Comm Abb, Gl, 2 or S

Mariae in Sabb, 3 or Ss Ursulae et Soc. VVMM.

OC Vel MISSA de Ss Ursula et Soc. VVMM (rub) Loquebar, Gl, or-es pr, 2 or S Mariae in Sabb, 3 or S Hilarionis Abb.

In Basilica Primatiali:

Rub. Sabb. Ss Ursulae et Soc. VVMM, (Propr Pol), 3cl — Off ord — Ad Mat Hymn pr, L1 (cum suo R) et 2 (= 2 et 3 cum 3R) de Scr occ, L3 de festo (= LL 2N pr), Te Deum — Ad Ld a cap in pr, com S Hilarionis Abb — Ad Tert, Sext. et Non. a cap in pr.

MISSA Deus meus (pro aliq. locis), 2 or S Hilarionis Abb.

Vp de seq Dom, ut in Psalt de Sabb, Ant ad Magn Exaudi at, or pr, nulla com — Vir.

De Off In Translatione Reliquiarum S Adalberti EM (Propr Pol) nihil fit.

22. † Vir. DOM 22. POST PENT, IV Octobris, De ea, 2cl — Off dominic. per annum — Ad Mat 9 Ant et 9 Pss de Dom, Abs

Exaudi, Ben: Ille nos, Divinum
auxilium, Per evangelica dicta;
L1 (cum suo R) et 2 (= 2 et 3 cum 3R)
de Scr occ, L3 (= L7) de Hom, Te De-
um.

OC MISSA pr, et (sub unica concl.) or pro
Fidei Propagatione (e Miss vot), Cr, Pf
Trinit.

In 2Vp Ant ad Magn pr.

Hodie prohib. Miss Defunct excepta exseq.

Anniversarium obitus Eminentissimi Domini
Augusti Card. Hlond, Archiepiscopi Gnesnen-
sis et Varsaviensis.

23. Alb. Fer 2. **S Antonii Mariae Claret C**,
3cl — Off ord — L1 (cum suo R) et 2
(= 2 et 3 cum 3R) de Scr occ, L3 de fe-
sto pr novissima, Te Deum.

MISSA Sacerdotes tui, or pr.

Vp de festo.

Basil. Primat.: Off Defunct cum MISSA de Re-
quie (I Formul. cum or pr) pro Anniv. obitus
Cardinalis-Primatis Augusti Hlond. Professores
et Alumni Seminarii Clericorum adesse te-
nentur.

24. Alb. Fer 3. **S Raphaëlis Archangeli**, 3cl
— Off ord — Ad Mat 9 Ant et 9 Pss pr,
— 3 LL pr De Libro Tobiae (olim
1N) cum 1 et 2 R pr (ad 2R add Glo-

ria), Te Deum — Ad Ld Ant pr, Pss de Dom — Ad Hor Ant et Pss de fer.

MISSA pr, sine Cr.

Vp de festo, Off fest pr — Compl fer.

25. Vir. Fer 4. **De ea**, 4cl — Off fer per annum — Ad Mat non dicit. Te Deum — Ad Ld or Dom praec, com Ss Chrysanthi et Dariae MM — Ad Prim cap Regi.

Vot MISSA Dom praec, sine Gl, 2 or Ss Chrysanthi et Dariae MM, sine Cr, Pf comm,
Def Ite, Missa est.

Vel MISSA de Ss Chrysantho et Daria MM (rub) pr, Gl, 2 or fer (Dom praec).

Vp fer, or Dom praec, sine com.

26. Vir. Fer 5. **De ea**, 4cl — Off fer per annum — Ad Mat non dicit. Te Deum — Ad Ld or Dom praec, com S Evaristi PM (or Gregem) — Ad Prim cap Regi.

Vot MISSA Dom praec, sine Gl, 2 or S Evaristi PM (Gregem), sine Cr, Pf comm,
Def Ite, Missa est.

Vel MISSA de S Evaristo PM (rub) Si diligis me, Gl, 2 or fer (Dom praec), Pf comm.

Vp fer, or Dom praec, sine com.

27. Vir. Fer 6. **De ea**, 4cl — Off fer per annum — Ad Mat non dicit. T e D e u m — Ad Ld or Dom praec — Ad Prim cap Regi.

Vot MISSA Dom praec, sine Gl, sine Cr, Pf
Def comm, Ite, Missa est.
Vp fer, or Dom praec.

In Canone Missae nomen S Apostoli Iudae inscribitur cum nomine Thaddaei: inclinatur ergo caput quando dicitur... Thaddaei.

Crastina die Anniversarium Electionis SS D N Ioannis Papae XXIII, quem Dominus ad multos annos conservet.

28. + Rub. Sabb. SS SIMONIS* ET IUDAE* APP, 2cl — Off semifest — Ad Mat Off fest cum 3NN — Ad Ld Ant de Comm, Pss de Dom — Ad Hor Ant et Pss de Sabb.

OC MISSA pr, Cr, Pf App.
Vp de seq Off fest pr, sine com — Compl Dom — Alb.

Hodie permitt. Miss vot et Defunct 1 et 2 classis.

In Martyr 1 loco: Festum Domini nostri Iesu Christi Regis.

Cras in omnibus ecclesiis parochialibus coram Ssmo Sacramento exposito recitetur formula (anno 1959 reformata) Consecrationis generis humani Ssmo Cordi Iesu, cum Litaniiis de eodem Sacro Corde. (Ex decreto S Paenitentiarum Ap, 18 Iulii 1959).

De Dom. 23. post Pent nihil fit.

29. † Alb. Dom 23. post Pent, V Octobris —
FESTUM D N IESU CHRISTI REGIS,
 1cl — Off fest pr — Ad Mat in 3N altera
 pars Ps 88 dimittitur post verba Ut lu-
 na quae manet in aeternum
 (= Et thronus eius sicut sol), ex 8 L fit
 etiam 9 a verbis Poterat autem —
 Ad Prim Pss ut in festis, v. Qui pri-
 ma tum.

OC MISSA pr, Cr, Pf pr.
 In 2Vp in pr — Compl Dom.

Hodie prohib. omnes Miss Defunct, etiam
 exsequialis.

30. Vir. Fer 2 **De ea**, 4cl — Off fer per an-
 num — Ad Mat non dicit. Te Deum
 — Ad Ld or Dom praec (23. p. Pent) —
 Ad Prim cap Regi.

Vot MISSA Dom praec, sine Gl, sine Cr, Pf
 Def comm, Ite, Missa est.
 Vp fer, or Dom praec.

31. Vir. Fer 3. **De ea**, 4cl — Off fer per an-
 num — Ad Mat non dicit. Te Deum
 — Ad Ld or Dom praec — Ad Prim cap
 Regi.

Vot MISSA ut heri.

Def Vp de seq Off fest pr — Compl Dom —
 Alb.

N O V E M B E R

1. † Alb. Fer 4. **OMNIUM SANCTORUM**, 1cl
— Off fest pr.

OC **MISSA** pr, Cr.
In 2Vp Off fest — Compl Dom.

Hodie prohib. omnes Miss Defunct, etiam
exsequialis, et Miss in Orat privatis.

Cras prohib. Miss vot DNIC Summi et Aeter-
ni Sacerdotis.

In Choro cras pro Missa convent adhibenda
est Missa quae prima inscribitur hoc die; et
illi tantum chorales interesse tenentur.

Vesperae Defunctorum, cum suo Completorio
proprio, diei 1 Nov. olim assignatae, trans-
feruntur in Commemorationem omnium Fide-
lium Defunctorum; celebratio tamen Vespera-
rum Defunctorum post 2Vp diei 1 Nov, quae
pro pietate fidelium peragi consuevit, continu-
ari potest, una cum aliis piis exercitiis forsi-
tan consuetudine traditis, tamquam peculiare
pietatis obsequium.

2. Nig. Fer 5. **IN COMMEMORATIONE
OMNIUM FIDELIUM DEFUNCTORUM**,
1cl — Off pr.

MISSAE tres pr, unica or (si tres Missae celebrantur sine intermissione, Sequentia dici debet tantum in Missa principali, secus in prima; in aliis Missis, nisi sint in cantu, omitti potest), Pf pr.

Vp Defunct et Compl pr, ut in Breviario notatur die 1 Novembris.

Ex Constitutione Apostolica diei 10 Aug. 1915, hodie licet omnibus Sacerdotibus tres Missas celebrare; ea tamen lege, ut unam e tribus cuicumque maluerint applicare et stipem percipere queant; teneantur vero, nulla stipe percepta, applicare alteram Missam in suffragium omnium fidelium defunctorum, tertiam ad mentem Summi Pontificis; 1^a Missa est quae inscribitur in Missali hac die; 2^a quae habetur in Anniversario defunctorum cum or pr; 3^a quae legitur in Missis quotidianis cum or pr. Sacerdos unam vel duas tantum Missas potest celebrare; qui unam Missam celebrat, legat primam ex supradictis; eandem adhibeat qui Missam in cantu celebraturus sit, facta ei potestate anticipandae secundae ac tertiae.

Quoad ablutionem in 1^a et 2^a Missa, serventur ea quae notantur in die Nativitatis Domini.

Hodie (et per Octavarium si Missae applicatur pro Defunct) singula altaria sunt privilegiata.

Ubi hodie fit expositio Ssmi Sacramenti pro Oratione XL Horarum: a) expositio Ssmi Sacramenti sequatur, repositio vero praecedat Missam in cantu, vel principalem; b) tempore expositionis, Missae de Officio diei dicuntur cum paramentis violaceis, et extra altare expositionis.

Tempore Missae principalis et subsequenter absolutio ad tumulum convenit, ut Ss Sacramentum aut transferatur ad aliud altare ubi absque detrimento fidelium adoratio protrahi possit, aut deponatur.

S P Pius XI f. r. benigne concedere dignatus est (S Paen. Ap, 2 Ian. 1939) ut vel in Comm. Omn. Fidel. Defunct, vel subsequenti die dominica cuiuslibet anni christifideles, confessi ac Communionem refecti, *quoties* aliquam ecclesiam, vel publicum aut (pro legitime utentibus) semipublicum Oratorium, defunctis suffragaturi visitaverint, ibique ad mentem Summi Pontificis oraverint (recitando saltem sex *Pater, Ave et Gloria*), *toties* plenariam Indulgentiam, animabus piacularibus flammis addictis tantummodo profuturam, lucrari valeant.

Intra octiduum a die Commemorationis omnium Fidelium Defunctorum inclusive computandum, omnes Missae, quae applicantur pro omnibus vel quibusdam defunctis, dici possunt de requie (exceptis diebus dominicis et festis 1 et 2 classis), adhibita Missa „quotidiana“ cum oratione convenienti (RM, n. 422).

Cras, ubi pia in honorem Ssmi Cordis Iesu exercitia peraguntur, permitt. duae MISSAE vot eiusdem Ssmi Cordis *Cogitationes* (alb), Gl, 2 or fer (Dom praec), sine Cr, Pf pr.

3. Vir. Fer 6. **De ea**, 4cl — Off fer per annum — Ad Mat non dicit. *Te Deum* — Ad Ld or Dom praec — Ad Prim cap *Regi*.

Vot MISSA Dom praec, sine Gl, sine Cr, Pf
Def comm, *Ite Missa est*.
Vp fer, or Dom praec.

Crastina die Annivers. Coronationis Ssmi D N Ioannis Papae XXIII, quem Dominus vivificet et beatum faciat. In omnibus Missis (tam lectis quam in cantu) add (sub unica concl.) or pro Papa.

In Choro dicenda est MISSA vot pro Anniv. Coronat. (alb), Gl, 2 or S Caroli EC, sine Cr, Pf comm, Ite, Missa est.

Una Missa „In anniversario coronationis Papae“ permitt. de consensu Ordinarii loci, tamquam votiva 2 classis, in singulis ecclesiis, die quo peculiare aguntur celebrationes in honorem Summi Pontificis (RM, n. 365).

Cras, ubi peculiaria devotionis erga Immac Cor BMV exercitia peraguntur, permitt. unica MISSA vot eiusdem Immac Cordis Ad eamus (alb), Gl, or pro Papa (sub unica concl. cum or Miss), 2 or S Caroli EC, 3 or Ss Vitalis et Agricolae MM, sine Cr, Pf BMV Et te in Veneratione.

OC

4. Alb. Sabb. **S Caroli EC**, 3cl — Off ord — L1 (cum suo R) et 2 (= 2 et 3 cum 3R) de Scr occ, L3 de festo (= L contracta), Te Deum — Ad Ld com Ss Vitalis et Agricolae MM (v. Exsultabunt). MISSA Statuit, or pr, et (sub unica concl.) or pro Papa, 2 or Ss Vitalis et Agricolae MM, sine Cr.

Vp de seq Dom, ut in Psalt de Sabb, Ant ad Magn Vidi Dominum, or pr, sine com — Vir.

5. † Vir. DOM 24. POST PENT (4. p. Epiph),
I Novembris, **De ea**, 2cl — Off dominic.
per annum — Ad Mat 9 Ant et 9 Pss de
Dom, Abs Exaudi, Ben: Ille nos,
Divinum auxilium, Per evangelica dicta;
L1 (cum suo R) et 2 (= 2 et 3 cum 3R) de Scr occ,
L3 (=L7) de Hom, Te Deum.
- OC MISSA pr, Cr, Pf Trinit.
In 2Vp Ant ad Magn pr.
Hodie prohib. Miss Defunct excepta exseq.
6. Vir. Fer 2. **De ea**, 4cl — Off fer per annum —
Ad Mat non dicit. Te Deum — Ad Ld or Dom praec —
Ad Prim cap Regi.
- Vot MISSA Dom praec, sine Gl, sine Cr, Pf
Def comm, Ite, Missa est.
Vp fer, or Dom praec.
7. Vir Fer 3. **De ea**, 4cl — Off fer per annum —
Ad Mat non dicit. Te Deum — Ad Ld or Dom praec —
Ad Prim cap Regi.
- Vot MISSA ut heri.
Def Vp fer, or Dom praec.
8. Vir. Fer 4. **De ea**, 4cl — Off fer per annum —
Ad Mat non dicit. Te Deum — Ad Ld or Dom praec,
com Ss Qua-

tuor Coronatorum MM (v. Exsultabunt) — Ad Prim cap Regi.

Vot Def MISSA Dom praec, sine Gl, 2 or Ss Quatuor Coronat. MM, sine Cr, Pf comm, Ite, Missa est.

Vel MISSA de Ss Quatuor Coronatis MM (rub) pr, Gl, 2 or fer (Dom praec). Vp fer, or Dom praec, sine com.

9. Alb. Fer 5. IN DEDICATIONE ARCHIBASILICAE SSMI SALVATORIS, 2cl — Off semifest — Ad Mat Off fest cum 3NN — Ad Ld Ant de Comm, Pss de Dom, com S Theodori M — Ad Hor Ant et Pss de fer.

OC MISSA Terribilis de Comm Dedicat. Eccles, 2 or S Theodori M, Cr, Pf comm.

Vp de festo, Off fest de Comm, nulla com — Compl Dom.

Hodie permitt. Miss vot et Defunct 1 et 2 classis.

10. Alb. Fer 6. **S Andreae Avellini C**, 3cl — Off ord — L1 (cum suo R) et 2 (= 2 et 3 cum 3R) de Scr occ, L3 de festo (= L contracta), Te Deum — Ad Ld com Ss Tryphonis et Soc. MM.

MISSA Os iusti, or pr, 2 or Ss Tryphonis et Soc. MM.

Vp de festo, sine com.

11. Alb. Sabb. **S Martini EC**, 3cl — Off ord — Ad Mat 9 Ant et 9 Pss pr, L1 (cum suo R) et 2 (= 2 et 3 cum 3R pr) de Comm, L3 de festo (= L contracta), Te Deum — Ad Ld Ant pr, Pss de Dom, com S Mennae M — Ad Hor Ant et Pss de Sabb.

MISSA pr, 2 or S Mennae M.

Vp de seq Dom, ut in Psalt de Sabb, Ant ad Magn Muro tuo, or pr, sine com — Vir.

De Ss Benedicto et Quinque Fratribus MM (Propr Pol) ac de S Martino I PM nihil fit.

Lectiones Dom II Novembris cum sua hebdomada hoc anno omittuntur.

12. † Vir. DOM 25. POST PENT (5. p. Epiph), III Novembris, **De ea**, 2cl — Off dominic. per annum — Ad Mat 9 Ant et 9 Pss de Dom, Abs Exaudi, Ben: Ille nos, Divinum auxilium, Per evangelica dicta: L1 (cum suo R) et 2 (= 2 et 3 cum 3R) de Scr occ, L3 (= L7) de Hom, Te Deum.

OC MISSA pr, Cr, Pf Trinit.
In 2Vp Ant ad Magn pr.

Hodie prohib. Miss Defunct excepta exseq.

Anniversarium Translationis Eminentissimi Domini Ordinarii nostri STEPHANI, quem Dominus ad multos annos conservet.

13. Alb. Fer 2. **S STANISLAI KOSTKA C** (Propr Pol), 2cl — Off semifest — Ad Mat Off fest cum 3NN — Ad Ld Ant de Comm, Pss de Dom, com S Didaci C (Ant Similabo, v. Amavit) — Ad Hor Ant et Pss de fer.
- OC MISSA pr (pro aliq. locis), 2 or S Didaci. Vp de festo, Off fest de Comm, sine com — Compl Dom.
14. Rub. Fer 3. **S Iosaphat EM**, 3cl — Off ord — L1 (cum suo R) et 2 (= 2 et 3 cum 3R) de Scr occ, L3 de festo (= L contracta), Te Deum.
MISSA pr.
Vp de festo.
15. Alb. Fer 4. **S Alberti Magni ECED**, 3cl — Off ord — L1 (cum suo R) et 2 (= 2 et 3 cum 3R) de Scr occ, L3 de festo (= L contracta), Te Deum.
MISSA In medio, or pr, sine Cr.
Vp de festo, Ant ad Magn O Doctor.
16. Alb. Fer 5. **S Gertrudis V**, 3cl — Off ord — L1 (cum suo R) et 2 (= 2 et 3 cum 3R) de Scr occ, L3 de festo (= L contracta), Te Deum.
MISSA Dilexisti, or pr.
Vp de festo.

17. Alb. Fer 6. **B Salomeae V** (Propr Pol), 3cl — Off ord — L1 (cum suo R) et 2 (= 2 et 3 cum 3R) de Scr occ, L3 de festo (= LL2N pr), Te Deum — Ad Ld com S Gregorii Thaumaturgi EC.

MISSA Dilexisti, or pr, 2 or S Gregorii Thaumaturgi. EC.

Vp de festo.

18. Alb. Sabb. **In Dedicatione Basilicarum Ss Petri et Pauli App**, 3cl — Off ord — Ant et Pss de Sabb — L1 (cum suo R) et 2 (= 2 et 3 cum 3R) de Scr occ, L3 de festo (= L contracta), Te Deum.

MISSA Terribilis de Comm Dedicat Eccles, sine Cr.

Vp de seq Dom, ut in Psalt de Sabb, Ant ad Magn Qui caelorum, or pr, sine com — Vir.

De S Elisabeth Vid et de S Pontiano PM nihil fit.

19. † Vir. DOM 26. POST PENT (6. p. Epiph), IV Novembris, **De ea**, 2cl — Off dominic. per annum — Ad Mat 9 Ant et 9 Pss de Dom, Abs Exaudi, Ben: Ille nos, Divinum auxilium, Per evangelica dicta; L1 (cum suo R) et 2 (= 2 et 3 cum 3R) de Scr occ, L3 (= L7) de Hom, Te Deum.

- OC **MISSA pr, Cr. Pf Trinit.**
 In 2Vp Ant ad Magn pr.
 Hodie prohib. Miss Defunct excepta exseq.
20. Alb. Fer 2. **S Felicis de Valois C, 3cl** —
 Off ord — L1 (cum suo R) et 2 (= 2 et 3
 cum 3R) de Scr occ, L3 de festo (= L
 contracta, Te Deum.
MISSA Iustus, or pr.
 Vp de festo.
21. Alb. Fer 3. **In Praesentatione BMV, 3cl**
 — Off ord — Ant et Pss de fer, L1 (cum
 suo R) et 2 (= 2 et 3 cum 3R) de Scr
 occ, L3 de festo (= L contracta), Te
 Deum — Ad Prim v. Quinatus.
MISSA Salve de Comm Fest BMV,
 or pr, sine Cr, Pf BMV Et te in Prae-
 sentatione.
 Vp de festo, Ant ad Magn pr — Compl
 fer.
22. Rub. Fer 4. **S Caeciliae* VM, 3cl** — Off
 ord — Ad Mat 9 Ant et 9 Pss pr, L1
 (cum suo R) et 2 (= 2 et 3 cum 3R) de
 Comm, L3 de festo (= L contracta), Te
 Deum — Ad Ld Ant pr, Pss de Dom —
 Ad Hor Ant et Pss de fer.
MISSA pr.
 Vp de festo, Ant pr, Pss de Comm Fest.
 BMV — Compl fer.

23. Rub. Fer 5. **S Clementis* PM**, 3cl — Off ord — L1 (cum R olim assignato L4) et 2 (= 2 et 3 cum R olim assignato L6) de Scr occ, L3 de festo (= L contracta), Te Deum — Ad Ld Ant pr, Pss de Dom, com S Felicitatis M — Ad Hor Ant et Pss de fer.

MISSA Si diligis me (praeter Introitum et Epist. pr), 2 or S Felicitatis M, Pf comm.

Vp de festo, Ant pr, Pss de Comm, sine com — Compl fer.

24. Alb. Fer 6. **S Ioannis a Cruce CED**, 3cl — Off ord — L1 (cum suo R) et 2 (= 2 et 3 cum 3R) de Scr occ, L3 de festo (= L contracta), Te Deum — Ad Ld com S Chrysogoni M.

MISSA In medio, or pr, 2 or S Chrysogoni* M, sine Cr.

Vp de festo, Ant ad Magn O Doctor, sine com.

25. Rub. Sabb. **S Catharinae VM**, 3cl — Off ord — L1 (cum suo R) et 2 (= 2 et 3 cum 3R) de Scr occ, L3 de festo (= L contracta), Te Deum.

MISSA Loquebar, or pr.

Vp de seq Dom, ut in Psalt de Sabb, Ant

ad Magn Super muros, or pr, sine com — Vir.

De S Silvestro Abb et de S Petro Alexandri-
no EM nihil fit.

26. † Vir. DOM 27. (ult.) POST PENT (quae est 24. in Proprio de Temp), V Novembris, **De ea**, 2cl — Off dominic. per annum — Ad Mat 9 Ant et 9 Pss de Dom, Abs Exaudi, Ben: Ille nos, Divinum auxilium, Per evangelica dicta; L1 (cum suo R) et 2 (= 2 et 3 cum 3R) de Scr occ, L3 (= L7) de Hom, Te Deum.

OC MISSA pr, Cr, Pf Trinit.
In 2Vp Ant ad Magn pr.

Hodie prohib. Miss Defunct excepta exseq.

27. Vir. Fer 2. **De ea**, 4cl — Off fer per annum — Ad Mat non dicit. Te Deum — Ad Ld or Dom praec — Ad Prim cap Regi.

Vot MISSA Dom praec, sine Gl, sine Cr, Pf
Def comm; Ite, Missa est.
Vp fer, or Dom praec.

28. Vir. Fer 3. **De ea**, 4cl — Off fer per annum — Ad Mat non dicit. Te Deum — Ad Ld or Dom praec — Ad Prim cap Regi.

Vot MISSA ut heri.

Def Vp fer, od Dom praec.

29. Vir. Fer 4. **De ea**, 4cl — Off fer per annum — Ad Mat non dicit. T e D e u m — Ad Ld or Dom praec, com S Saturnini M — Ad Prim cap R e g i.

Vot MISSA Dom praec, sine Gl, 2 or S Saturnini M, sine Cr, Pf comm, I t e, M i s s a e s t.

Def V e l MISSA de S Saturnino M (rub) L a e t a b i t u r, Gl, 2 or fer (Dom praec): Vp fer, or Dom praec, sine com.

30.+ Rub. Fer 5. S ANDREAE* AP, 2cl — Off semifest — Ad Mat Off fest cum 3NN — Ad Ld Ant pr, Pss de Dom — Ad Hor Ant et Pss de fer.

OC MISSA pr, Cr, Pf App.

Vp de festo, Off fest pr — Compl Dom.

Hodie permitt. Miss vot et Defunct 1 et 2 classis.

DECEMBER

1. Vir. Fer 6. **De ea**, 4cl — Off fer per annum — Ad Mat non dicit. **Te Deum** — Ad Ld or Dom praec — Ad Prim cap **Regi**.
Vot **MISSA** Dom praec, sine Gl, sine Cr, Pf
Def comm, **Ite, Missa est**.
Vp fer, or Dom praec.

In Choro Miss convent dici debet pro Defunct (niger), quotidiana, cum or **Deus, veniae largitor**, **Sequent ad libit**.

Hodie, ubi pia in honorem Ssmi Cordis Iesu exercitia peraguntur, permitt. duae **MISSAE** vot eiusdem Ssmi Cordis **Cogitationes** (alb), Gl, 2 or fer (Dom praec), sine Cr, Pf pr.

Cras, ubi peculiaria devotionis erga Immac Cor BMV exercitia peraguntur, permitt. unica **MISSA** vot eiusdem Immac Cordis **Adeamus** (alb), Gl, 2 or S **Bibianae VM**, sine Cr, Pf BMV **Et te in Veneratione**.

2. Rub. Sabb. **S Bibianae VM**, 3cl — Off ord — L1 (cum suo R) et 2 (= 2 et 3 cum 3R) de Scr occ, L3 de festo (= L contracta), **Te Deum**.
MISSA **Me expectaverunt**, or pr.

INCIPIT PARS HIEMALIS BREVIARII

Vp de seq Dom, Ant pr, Pss de Sabb, rel. in pr, sine com — Compl Sabb — Viol. — Ab hoc Compl usque ad Compl diei ante Vigil. Nativit. Dom. inclusive, in fine Officii dicitur Ant BMV Alma Redemptoris, v. Angelus, or Grati-
tiam.

HODIE DE SERO CLAUDITUR NUPTIARUM SOLEMNITAS

Tempore Adventus, in festis Sanctorum, fit com feriae ad Ld (Ant pr ad Bened, v. Vox clamantis, or Dom praec. vel pr in Fer Quat. Temp), in Missa (or Dom praec. vel pr) et in Vp (Ant pr ad Magn, v. Rorate, or Dom praec).

In Dominicis Adventus in R post 2 L omittitur Gloria Patri.

Ad Prim autem, nisi aliter notetur, dicitur quotidie in R br v. Qui venturus es in mundum.

In Missa solemnibus de tempore Adventus diaconus et subdiaconus induunt dalmaticam et tunicam.

Organa non nisi ad cantum sustinendum et comitandum pulsari possunt; excipitur Dominica III Gaudete.

Sonus organi omniumque aliorum instrumentorum musicorum prohibetur (SRC, Instr. de musica sacra, 3 Sept 1958, nn. 81, 82, 83).

Missa votiva „Rorate“ Temp. Adventus celebrari potest qua votiva 2cl: Gl,

2or fer, sine Cr, Pf BMV Et te in Ve-
neratione:

a) quotidie, exceptis tamen diebus dominicis
et festis 1cl necnon festis BMV;

b) Missa Rorate, ecclesiis omnibus conce-
ssa, potest de consensu Ordinarii etiam in
Oratoriis publicis et semipublicis celebrari.

c) Missa vot Rorate nunquam ante auro-
ram cantatur, sed una vel sesquihora imme-
diate ante solis ortum.

De S Francisco Xaverio C nihil fit.

3. † Viol. **DOM 1. ADVENTUS, De ea**, 1cl —
Off dominic. Temp. Advent — Ad Mat 9
Ant et 9 Pss de Dom cum versu Ex
Sion (e 1N), Abs Exaudi, Ben: Il-
le nos, Divinum auxilium, Per
evangelica dicta; L1 (cum suo R)
et 2 (= 2 et 3 cum 3R) de Scr occ, L3 de
Hom (= L7 cum 9R), sine Te Deum —
Ad Ld Ant pr, Pss (1 loco) — Ad Hor
Ant e Ld, rel. pr — Ad Prim L br Do-
mine, miserere (quae dicitur in om-
nibus Off usque ad Vig. Nativitatis
inclus.).

OC MISSA pr sine Gl, Cr, Pf Trinit, Ite,
Missa est.

In 2Vp Ant e Ld, rel. pr.

Hodie prohib. omnes Miss Defunct, etiam ex-
sequialis.

4. Alb. Fer 2. **S Petri Chrysologi ECED**,
3cl — Off ord — L1 (cum suo R) et 2

(= 2 et 3 cum 3R) de Scr occ, L3 de festo (= L contracta), Te Deum — Ad Ld com fer et S Barbarae VM.

OC MISSA pr, 2 or fer, 3 or S Barbarae VM, sine Cr.

Vp de festo, Ant ad Magn O Doctor, com fer tant.

In Basilica Primatiali:

Rub. Fer 2. S Barbarae VM (Propr Pol), 3cl — Off ord — L1 (cum suo R) et 2 (= 2 et 3 cum 3R) de Scr occ, L3 de festo (= LL2N pr ut in Suppl. pro eccles. particul.), Te Deum — Ad Ld com fer et S Petri Chrysologi ECED.

OC MISSA Loquebar, 2 or fer, 3 or S Petri Chrysologi ECED.

Vp de festo, com fer et S Petri Chrysologi (Ant O Doctor).

5. Viol. Fer 3. p. Dom 1. Advent, De ea, 3cl — Off fer T Advent — Ad Mat non dicit. Te Deum — Ad Ld (2 loco) Ant ad Bened pr, or Dom praec, com S Sabbae Abb — Ad Hor Ant e Ld Dom praec, ad Prim 3 Pss, cap Regi.

MISSA Dom praec, sine Gl, 2 or S Sab-
bae Abb, post Graduale omitt. Allelu-
ia cum v. seq, Pf comm, Ite, Missa
est.

Vp fer T Advent, Ant ad Magn pr, or
Dom praec, sine com.

In feriis Adventus prohib. Miss Defunct 4
classis (quotidianae).

6. Alb. Fer 4. **S Nicolai EC**, 3cl — Off ord
— L1 (cum suo R) et 2 (= 2 et 3 cum
3R) de Scr occ, L3 de festo (= L contr-
acta), Te Deum — Ad Ld com fer.

MISSA pr, 2 or fer.

Vp de festo, com fer.

Cras, ubi peculiaris pietatis exercitia pro cleri
sanctificatione peraguntur, permitt. unica MIS-
SA vot DNIC Summi et Aeterni Sacerdotis
Iuravit (alb), Gl, 2 or fer, 3 S Ambrosii
ECED, sine Cr, Pf comm.

OC

Decreto S Congr. Concilii diei 25 Iulii 1957
ieiunium et abstinentia in pervigilio Assump-
tionis BMV transferuntur ad pervigilium festi
Conceptionis Immaculatae eiusdem BMV.

7. Alb. Fer 5. **S Ambrosii ECED**, 3cl — Off
ord — L1 (cum suo R) et 2 (= 2 et 3
cum 3R) de Scr occ, L3 de festo (= L
contracta), Te Deum — Ad Ld com
fer.

MISSA pr, 2 or fer, sine Cr.

Vp de seq Off fest pr, com fer tant —
 Compl Dom — Alb.

Cras lex abstinentiae non obligat.

8. † Alb. Fer 6. **IN CONCEPTIONE IMMACULATA B M V**, 1cl — Off fest pr — Ad Ld com fer — Ad Prim v. Qui natus.

OC MISSA pr, 2 or fer, Cr, Pf BMV Et te in Conceptione immaculata. In 2Vp pr, com fer — Compl Dom.

Hodie prohib. omnes Miss Defunct, etiam exsequialis, et Miss in Orat priv.

9. Viol. **Sabb. p. Dom 1. Advent, De eo**, 3cl — Off fer T Advent — Ad Mat non dicit. Te Deum — Ad Ld (2 loco cant. Moysis dimittitur post versum Petram, quae genuit te = Deum, qui te genuit), Ant ad Bened pr, or Dom praec — Ad Hor Ant e Ld Dom praec, ad Prim 3 Pss, cap Regi.

MISSA Dom praec, sine Gl, post Graduale omitt. Alleluia cum v. seq, sine Cr, Pf comm, Ite, Missa est.

Vp de seq Dom, Ant pr, Pss de Sabb, sine com — Viol.

De S Melchiade PM nihil fit.

10. † Viol. **DOM 2. ADVENTUS, De ea**, 1cl — Off dominic. T Advent — Ad Mat 9 Ant et 9 Pss de Dom cum versu Ex Sion

(e 1N), Abs Exaudi, Ben: Ille nos, Divinum auxilium, Per evangelica dicta; L1 (cum suo R) et 2 (= 2 et 3 cum 3R) de Scr occ, L3 de Hom (= L7 cum 9R), sine Te Deum — Ad Ld Ant pr, Pss (1 loco) — Hor Ant e Ld.

OC MISSA pr sine Gl, Cr, Pf Trinit, Ite, Missa est.

In 2Vp Ant e Ld, rel. pr.

Hodie prohib. omnes Miss Defunct, etiam ex-seq.

11. Alb. Fer 2. **S Damasi I PC**, 3cl — Off ord — L1 (cum suo R) et 2 (= 2 et 3 cum 3R) de Scr occ, L3 de festo (= L contracta), Te Deum — Ad Ld com fer.

MISSA Si diligis me, 2 or fer, Pf comm.

Vp de festo, Ant ad Magn Dum es-set, com fer.

12. Viol. Fer 3. **p. Dom 2. Advent, De ea**, 3cl — Off fer T Advent — Ad Mat non dicit. Te Deum — Ad Ld (2 loco) Ant ad Bened pr, or Dom praec — Ad Hor Ant e Ld Dom praec, ad Prim 3 Pss, cap Regi.

MISSA Dom praec, sine Gl, post Graduale omitt. Alleluia cum v. seq, sine Cr, Pf, comm, Ite, Missa est.

Vp fer T Advent, Ant ad Magn pr, or Dom praec.

13. Rub. Fer 4. **S Luciae*** VM, 3cl — Off ord — L1 (cum R olim assignato L4) et 2 (= 2 et 3 cum R olim assignato L6) de Scr occ, L3 de festo (= L contracta), T e D e u m — Ad Ld Ant pr, Pss de Dom, com fer — Ad Hor Ant et Pss de fer.

MISSA pr, 2 or fer.

Vp de festo, Ant pr, Pss de Comm, com fer — Compl fer.

14. Viol. Fer 5. p. Dom 2. Advent, De ea, 3cl — Off fer T Advent — Ad Mat non dicit. T e D e u m — Ad Ld (2 loco) Ant ad Bened pr, or Dom praec — Ad Hor Ant e Ld Dom praec, ad Prim 3 Pss, cap R e g i.

MISSA ut Fer 3. praec.

Vp fer T Advent, Ant ad Magn pr, or Dom praec.

15. Viol. Fer 6. p. Dom 2. Advent, De ea, 3cl — Off fer T Advent — Ad Mat non dicit. T e D e u m — Ad Ld (2 loco) Ant ad Bened pr, Preces, or Dom praec — Ad Hor Ant e Ld Dom praec, ad Prim 3 Pss, cap R e g i.

MISSA ut Fer 3. praec.

Vp fer T Advent, Ant ad Magn pr, Preces, or Dom praec.

16. Rub. Sabb. **S Eusebii EM**, 3cl — Off ord — L1 (cum suo R) et 2 (= 2 et 3 cum 3R) de Scr occ, L3 de festo (= L contracta), Te Deum — Ad Ld com Sabb. **MISSA Sacerdotes Dei**, 2 or Sabb. Vp de seq Dom, Ant pr, Pss de Sabb, sine com — Viol. vel Rosac.

In Vesperis et per crastinum altaria ornantur floribus, pulsantur organa et adhiberi potest color rosaceus.

17. † Viol. vel Rosac. **DOM 3. ADVENTUS, De ea**, 1cl — Off dominic. T Advent — Ad Mat 9 Ant et 9 Pss de Dom cum versu Ex Sion (e 1N), Abs Exaudi, Ben: Ille nos, Divinum auxilium, Per evangelica dicta, L1 (cum suo R) et 2 (= 2 et 3 cum 3R) de Scr occ, L3 de Hom (= L7 cum 9R), sine Te Deum — Ad Ld Ant pr, Pss (1 loco) — Ad Hor Ant e Ld.

OC **MISSA** pr sine Gl, Cr, Pf Trinit, Ite, Missa est.

In 2Vp Ant e Ld, ad Magn O Sapientia.

Hodie prohib. omnes Miss Defunct, etiam exseq.

18. Viol. **FER 2. POST DOM 3. ADVENT, De ea**, 2cl — Off fer T Advent — Ad

Mat non dicit. Te Deum — Ad Ld Ant Ecce veniet, Pss 2 loco, Ant ad Bened Egredietur, or Dom praec — Ad Hor Ant e Ld (fer curr), ad Prim 3 Pss, cap Regi.

OC MISSA Dom praec, sine Gl, post Graduale omitt. Alleluia cum v. seq, sine Cr, Pf comm, Ite, Missa est. Vp fer T Advent, Ant ad Magn O Adonai, or Dom praec.

A die 18 Decembris ad diem 23 prohib. Miss vot et Defunct 1 et 2 classis.

19. Viol. FER 3. POST DOM 3. ADVENT, De ea, 2cl — Off fer T Advent — Ad Mat non dicit. Te Deum — Ad Ld Ant Rorate, Pss 2 loco, Ant ad Bened Tu Bethlehem, or Dom praec — Ad Hor Ant e Ld (fer curr), — ad Prim 3 Pss, cap Regi.

OC MISSA ut heri. Vp fer T Advent, Ant ad Magn O Radix, or Dom praec.

20. Viol. FER 4. QUATUOR TEMP. ADVENT, De ea, 2cl — Off fer T Advent — Ad Mat 3 ultimi Pss 2 loco, sine Te Deum — Ad Ld Ant Prophetae, Pss 2 loco; Ant ad Bened Missus est, Preces, or pr — Ad Hor Ant e Ld (fer curr), ad Prim 3 Pss, cap Regi.

- OC MISSA pr sine Gl, sine Cr, Pf comm, Ite, Missa est — Adverte peculiare rubricas quoad Flectamus genua, pag. 26.
Vp fer T Advent, Ant ad Magn O Clavis, Preces, or pr e Ld.
- 21.+ Rub. Fer 5. S THOMAE* AP, 2cl — Off semifest — Ad Mat Off fest cum 3NN — Ad Ld Ant de Comm, Pss de Dom, com fer (Ant Nolite timere), or Dom praec — Ad Hor Ant et Pss de fer.
- OC MISSA pr, 2 or fer (Dom praec), Cr, Pf App. Vp de festo, Off fest de Comm, com fer (Ant O Oriens, or Dom praec) — Compl Dom.
22. Viol. FER 6. QUATUOR TEMP. ADVENT, **De ea**, 2cl — Off fer T Advent — Ad Mat non dicit. Te Deum — Ad Ld Ant Constantes, Pss 2 loco, Ant ad Bened Ex quo facta, Preces, or pr — Ad Hor Ant e Ld, ad Prim 3 Pss, cap Regi.
- OC MISSA pr sine Gl, sine Cr, Pf comm, Ite, Missa est.
Vp fer T Advent, Ant ad Magn O Rex gentium, Preces, or pr e Ld.

Ex decreto S Congr. Concilii diei 3 Dec 1959 obligatio abstinentiae et ieiunii Vigiliae Nativitatis Domini anticipari potest ad diem 23 Decembris.

23. Viol. SABB. QUATUOR TEMP. ADVENT, **De eo**, 2cl — Off fer T Advent — Ad Mat non dicit. Te Deum — Ad Ld Ant Intuemini, Pss 2 loco, cant Moysis dimittitur post versum Petram, quae genuit te = Deum, qui te genuit), Ant ad Bened Ecce completa, Preces, or pr — Ad Hor Ant e Ld, ad Prim 3 Pss, cap Regi.

OC MISSA pr sine Gl, sine Cr, Pf comm, Ite, Missa est — Adverte peculiare rubricas quoad Flectamus genua et lectiones, pag. 26—27.

Vp fer T Advent, omnia ut Sabbato ante Dom 4. Advent, Ant ad Magn O Emmanuel — Compl Sabb.

Cras prohib. omnes Miss Defunct, etiam exseq.

24. † Viol. Dom 4. Adventus (de qua nihil fit tam in Off quam in Miss) — **VIGILIA NATIVITATIS DOMINI, De ea**, 1cl — Ad Mat Invit Hodie, Hymn Verbum, 9 Ant et 9 Pss de Dom, 3 LL de Hom cum suis RR, sine Te Deum — Ad Ld et ad Hor Ant pr, Pss de Dom, ad Prim Pss ut in festis.

OC MISSA pr sine Gl, dicitur Alleluia et v. seq, Cr, Pf Trinit, Ite, Missa est.

Vp de seq Off fest pr — Compl Dom — Alb.

A Compl huius diei usque ad Compl diei ante Purificat. BMV inclusive Ant finalis Alma Redemptoris, v. Post partum, or Deus, qui salutis.

Martyrologium in Choro cantat. solemniter a Hebdomad., qui idcirco pluviali (viol) indut., sine stola, ingreditur Chorum cum Thurif. et Acolyth., incens. ponit et benedicit et triplici ductu Codicem thurificat; deinde cantat. Kalendae et rel. Clero stante. Ad verba in B e t l h e e m I u d a e altius cantat. et tunc ipse et omnes (except. Cerofer.) genuflect. usq. ad verba secundum carnem. Quod sequitur, legitur ab alio de more.

In Miss solemnibus de Vigilia ministri sacri utuntur dalmat et tunic.

Media nocte Nativitatis Domini sola Missa conventualis vel parochialis (non autem alia sine apost. indulto — can. 821 § 2 C.I.C.) inchoari potest.

In eadem Missa Sacra Communio distribui potest, nisi Ordinarius id prohibuerit. (Pont. Comm. ad Cod. can. authent. interpret., 16 Martii 1936).

In omnibus tamen religiosis seu piis domibus oratorum habentibus cum facultate Sanctissimam Eucharistiam habitualiter asservandi, nocte Nativitatis Domini unus sacerdos tres rituales Missas vel servatis servandis unam tantum quae adstantibus omnibus ad praecepti quoque satisfactionem valeat, celebrare potest et Sacram Communionem petentibus ministrare. (can. 821, § 3 C.I.C.).

In Choro dicuntur duae Missae convent scilicet una in nocte et altera in die.

Missae convent., inchoari nequit ante mediam noctem; inchoetur autem post Te Deum, dicta oratione et v. Ben. Dom. omiss. tamen v. Fidelium animae etc.

Cras prohib. Miss in Orat priv et omnes Miss Defunct, etiam exseq.

25. † Alb. Fer 2. **IN NATIVITATE DOMINI**, 1 cl cum Oct II cl — Off fest pr — Ad Mat Ps 88 Gratias Domini = Misericordias Domini dimittitur post versum Ut luna quae manet in aeternum = Et thronus eius sicut sol — Ad Prim. v. Qui natus et L br Ipsi peribunt (quae dicuntur in Off usque ad diem 5 Ian. inclusive).

OC MISSAE tres pr, Cr, Pf et Commun pr per totam Oct.

In Communicantes in 1 Missa dicitur Noctem sacratissimam

C. Th. celebrantes, qua, in reliquis vero Diem sacratissimum celebrantes, quo — In 2 Missa (etiam solemni) fit com (2 or) S Anastasiae* M — In fine 3 Missae omitt. ult. Evangelium.

In 2Vp pr, nulla com — Compl Dom.

In 1 et 2. Missa si sacerdos aliam Missam sit celebraturus, sumpto divino Sanguine non purificat neque abstergit calicem, sed eum

ponit super corporale et palla tegit, deinde iunctis manibus dicit in medio altaris *Q u o d o r e s u m p s i m u s* etc. et subinde in vase cum aqua parato digitos abluit dicens *C o r p u s t u u m, D o m i n e* etc. et abstergit. Postea calicem super corporale manentem deducta palla iterum disponit et cooperit purificatorio, patena, hostia consecranda, palla ac velo. Si vero praedictas Missas cum intermissione sit celebraturus, potest in prioribus Missis duas ablutiones a rubricis praescriptas sumere sed tantum adhibita aqua (cf. A.A.S., 46 [1954] 69) nisi intervallum temporis sit trium horarum quo casu, iuxta Motu Proprio Pii XII „Sacram Communionem“, celebrans potest sumere in ablutionibus etiam vinum (cf. A.A.S., 49 [1957] 177—178).

In 2 et 3 Missa sacerdos, si primam Missam celebraverit, ad Offertorium deveniens, ablato velo de calice hunc parumper versus cornu Epist. collocat, sed non extra corporale; factaque Hostiae oblatione, non abstergit calicem purificatorio, sed eum intra corporale relinquens leviter elevat, vinum et aquam eidem caute infundit et calicem, nullatenus ab intus abstersum more solito offert.

Qui unam tantum Missam celebrare voluerit, eam celebrat, quae respondeat circiter horae diei, in qua celebrat.

In Miss in cantu ad verba Symboli *E t i n c a r n a t u s* est omnes genuflectunt usq. ad ...*h o m o f a c t u s* est.

Sacra Imago Divini Infantis, principe loco super Altare exposita, thurificanda est post Crucem triplici ductu: eodem prorsus modo, quo incensatur Crux cum Imagine Crucifixi.

CRAS MANE APERITUR SOLEMNITAS
NUPTIARUM

Cras infra omn. Miss. collecta oblationum in gratiam Catholicae Universitatis Lublinensis quamprimum Lublinum immediate remittenda.

26.(†)Rub. Fer 3. S STEPHANI* PROTOM, 2cl — Off semifest — Ad Mat Off fest cum 3NN — Ad Ld Ant pr, Pss de Dom, com Oct Nativ — Ad Hor Ant et Pss de fer.

OC MISSA pr, 2 or Oct Nativ, Cr, Pf etc de Nativ.

In Vp Ant et Pss de Nativ, a cap de S Stephano Protom, com Oct Nativ — Compl Dom.

Infra Octavam Nativitatis. permitt. Miss vot et Defunct 1 et 2 classis.

27.+ Alb. Fer 4. S IOANNIS* AP ET EVANG, 2cl — Off semifest — Ad Mat Off fest cum 3NN — Ad Ld Ant pr, Pss de Dom, com Oct Nativ — Ad Hor Ant et Pss de fer.

OC MISSA pr, 2 or Oct Nativ, Cr, Pf etc de Nativ.

In Vp Ant et Pss de Nativ, a cap de S Ioanne Ap et Evang, com Oct Nativ — Compl Dom.

28. Rub. Fer 5. SS INNOCENTIUM MM, 2cl — Off semifest — Ad Mat Off fest 3 NN,

in 3N Ant pr Isti sunt, in fine 8R
add Gloria et repetitur Vindica,
9R omitt. et dicit. Te Deum — Ad Ld
Ant pr, Pss de Dom, com Oct Nativ —
Ad Hor Ant et Pss de fer.

- OC MISSA pr, Gl, 2 or Oct Nativ, post Gra-
duale dicit. Alleluia cum v. seq, Cr,
Pf etc de Nativ, Ite, Missa est.
In Vp Ant et Pss de Nativ, a cap de Ss
Innocentibus MM, com Oct Nativ —
Compl Dom.

29. Alb. FER 6. INFRA OCTAVAM NATI-
VIT. DOMINI, 2cl — Off semifest — Ad
Mat Invit, Hymn, 9 Ant et 9 Pss cum
ultimo v. de festo Nativ, LL de Scr occ
cum suis RR (ad 2 add. Gloria), Te
Deum — Ad Ld Ant de Nativ, Pss de
Dom, com S Thomae EM — Ad Hor Ant
et Pss de fer, rel. ut in festo Nativ.

- OC MISSA ut in festo Nativ (3^a), Gl, 2 or S
Thomae EM, Cr, Pf etc de Nativ.
In Vp de Nativ nulla com — Compl
Dom.

30. Alb. SABB. INFRA OCTAVAM NATI-
VIT. DOMINI, 2cl — Off semifest — Ad
Mat Invit et Hymn, 9 Ant et 9 Pss cum
ultimo v. de Nativ, LL de Scr occ cum
suis RR (ad 2 add. Gloria), Te De-
um — Ad Ld Ant de Nativ, Pss de Dom

— Ad Hor Ant et Pss de Sabb, rel. ut in festo Nativ.

OC MISSA ut in festo Nativ (3^a), Gl, Cr, Pf etc de Nativ.

Vp de seq Dom, Ant et Pss de Nativ, a cap in pr, nulla com — Compl Dom — Alb.

De S Silvestro I PC nihil fit.

31. † Alb. DOM INFRA OCTAVAM NATIVIT. DOMINI, 2cl — Ad Mat Invit, Hymn, 9 Ant et 9 Pss cum ultimo v. de Nativ, L1 (cum suo R) et 2 (= 2 et 3 cum 3R) de Scr occ, L3 de Hom (= L7), Te Deum — Ad Ld Ant de Nativ, Pss de Dom — Ad Hor Ant et Pss de Dom, ad Prim Pss 117, 118¹, 118².

OC MISSA pr, Cr, Pf etc de Nativ.
Vp de seq Off fest pr, nulla com — Alb.

Hodie prohib. Miss Defunct excepta exseq.

Ellemosynae ratione dispensationis a lege ieiunii (ultimis tribus mensibus) oblatae quamprimum ad Curiam Metropolitanam (per Decan.) transmittantur oportet.

Hodie et per totum annum 1962 Luna in Martyrologie pronuntiatur sub littera E (maiuscula).

LAUS DEO

ET B M V IMMACULATAE

A P P E N D I X

Decreto Eminentissimi Domini Ordinarii in Congregatione Adm. RR. DD. Vicariorum Foraneorum Gnesnae die 16 Maii 1951 promulgato omnes sacerdotes Archidioec. Gnesensis pro unoquoque defuncto confratre suae Archidioecesis unam Missam quamprimum applicare tenentur.

Ab editione Kalendarii Archidioecesani pro anno praeterito obdormierunt in Domino:

- 1) Wladystaus Wróblewski 13. Dec. 1959
- 2) Ioannes Wojciechowski 30. Sept. 1960
- 3) Gregorius Handke 12. Oct. 1960

**Pie Iesu, Domine,
Dona eis requiem.**

