

6703

I CZASOP

ORDO
OFFICII DIVINI

RECITANDI SACRIQUE PERAGENDI

IN USUM

ARCHIDIOECESIS GNESNENSIS

NECNON

ALMAE BASILICAE PRIMATIALIS

PRO ANNO DOMINI

1966

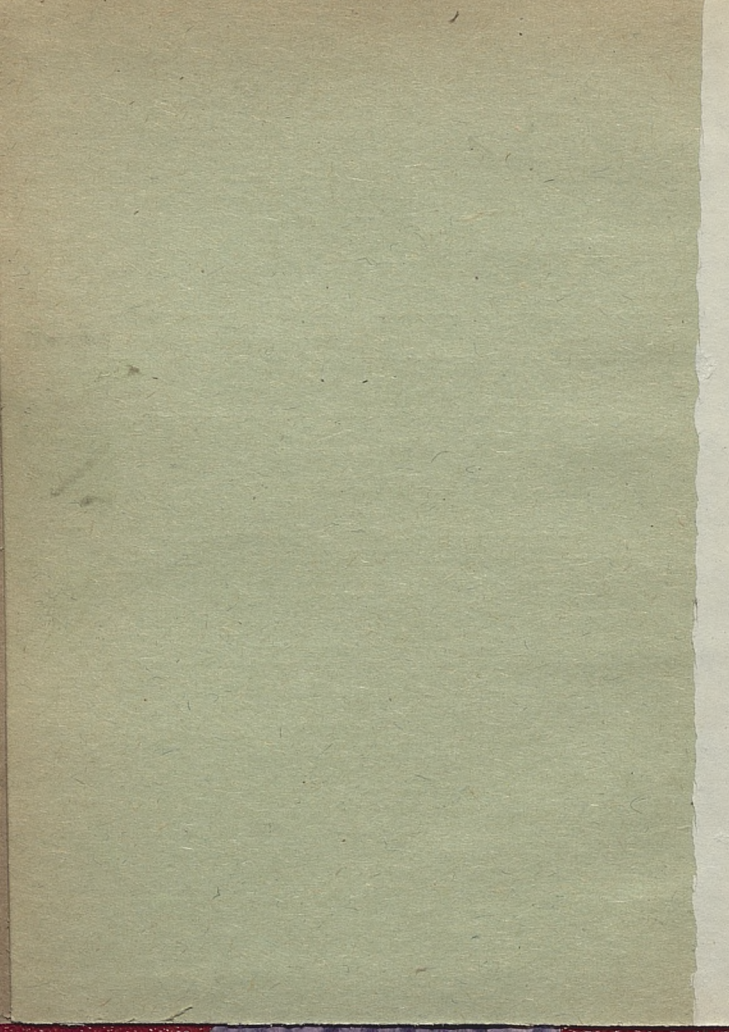

ORDO
OFFICII DIVINI

RECITANDI SACRIQUE PERAGENDI

IN USUM

ARCHIDIOECESIS GNESNENSIS

NECNON

ALMAE BASILICAE PRIMATIALIS

PRO ANNO DOMINI

1966

Biblioteka Jagiellońska



1002469632



6703

I

Nakład 1020 egz. Format A6. Ark. druk. 5,125. Ark. wyd. 5. Pap. druk. sat. kl. V, 61×86/32, 70 g, z fabryki papieru w Częstochowie. Oddano do składu 17. VIII. 1965 r. Podpisano do druku 26. XI. 1965 r. Druk ukończono w grudniu 1965 r. Nr zam. 290/65. E-27.

Drukarnia Loretańska. Warszawa 4, Sierakowskiego 6.

Bibl. Jagiell.
1966 C EO 314

IUSSU ET AUCTORITATE EMINENTISSIMI

DOMINI DOMINI

S. R. E. TIT. S. MARIAE TRANS TIBERIM

PRESBYTERI CARDINALIS

STEPHANI WYSZYŃSKI

DEI MISERATIONE

ET

S. SEDIS APOSTOLICAE GRATIA

ARCHIEPISCOPI-METROPOLITAE

GNESNENSIS ET VARSAVIENSIS

LEGATI NATI, PRIMATIS POLONIAE, ETC. ETC.

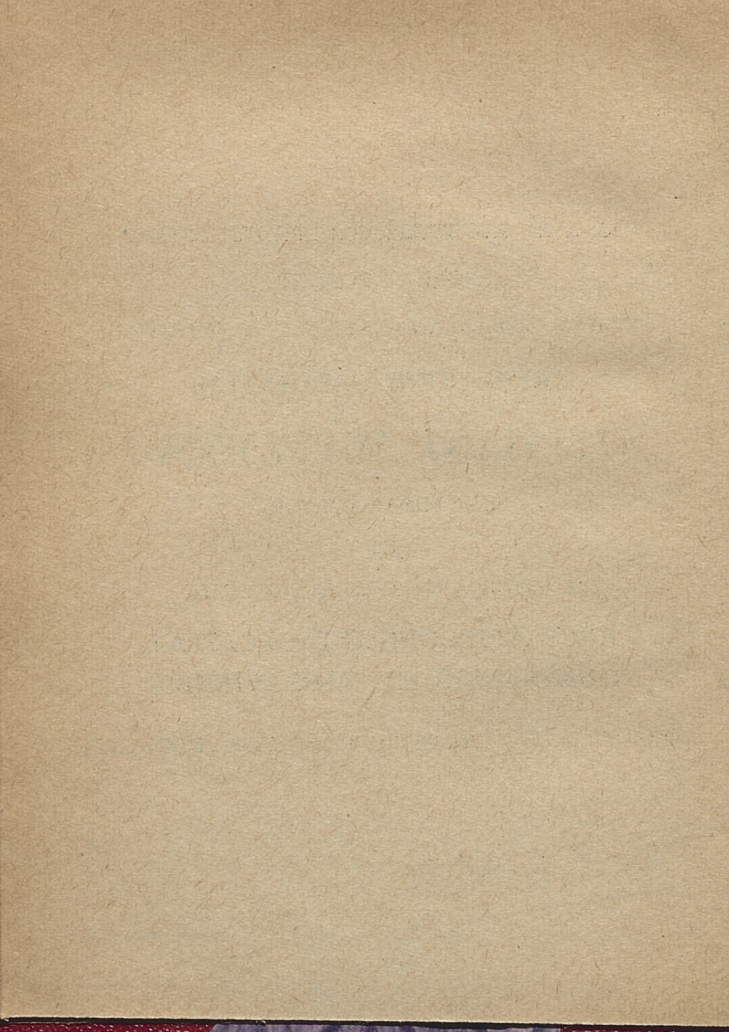

TABULA TEMPORARIA PRO ANNO DOMINI 1966

Littera Dominicalis	b
Littera Martyrologii	h
Aureus numerus	10
Epactae	VIII
Indictio romana	4
Dominicae post Epiphaniam	4
Dominicae post Pentecosten	25

Festa mobilia

Ssmi Nominis Iesu	2 Ian
Sanctae Familiae	9 Ian
Dominica Septuagesimae	6 Febr
Des Cinerum	23 Febr
Dominica Resurrectionis	10 Apr
Ascensio Domini	19 Maii
Dominica Pentecostes	29 Maii
SS Trinitatis	5 Iun
Ssmi Corporis Christi	9 Iun
Ssmi Cordis Iesu	17 Iun
DNIC Regis	30 Oct
Dominica 1 Adventus	27 Nov

Dies Rogationum

16, 17, 18 Maii

Quatuor anni tempora

Verna (Quadragesimae)	2, 4, 5 Mart
Aestiva (Pentecostes)	1, 3, 4 Iun

Autumnalia (Septembris)	21, 23, 24 Sept
Hiemalia (Adventus)	14, 16, 17 Dec

Nuptiarum solemnna

Nuptiae solemniter celebrari possunt a die 1 Ianuarii usque ad diem 22 Februarii, a die 11 Aprilis usque ad diem 26 Novembris, et a die 26 usque ad diem 31 Decembris.

ELENCHUS FESTORUM

in quibus animarum rectores praeter dies dominicos Missam pro fidelibus applicare tenentur:

1. Octava Nativitatis
2. Epiphania Domini
3. Dedic. Basilicae Primat.
4. Purificatio BMV
5. S Matthiae Apost
6. S. Ioseph C et Eccl Univ Patr
7. Annuntiatio BMV
8. S Wojtechi Adalberti EM
9. S Marci Evang
10. S Ioseph Opificis
11. S Stanislai EM
12. Ss Philippi et Iacobi Apost
13. Ascensio Domini
14. SS Corporis Christi
15. Nativitas S Ioannis Bapt
16. Ss Cordis Iesu
17. Ss Petri et Pauli Apost
18. Pret. Sanguinis DNIC
19. S Iacobi Apost
20. Assumptio MBV
21. S Bartholomaei Apost
22. Nativitas BMV

23. S Matthaei Apost et Evang
24. Dedic. Ecclesiae Propriae
25. Dedic. S. Michaëlis Archang
26. S Lucae Evang
27. Ss Simonis et Iudae Apost
28. **Omnium Sanctorum**
29. S Andreae Apost
30. **Conceptio Immac. BMV**
31. S Thomae Apost
32. **Nativitatis Domini**
33. S Ioannis Apost et Evang

Animarum rectores Missam pro fidelibus applicare tenentur praeterea die festo Tituli Ecclesiae Propriae.

In archidioecesi Gnesnensi obligatio applicandi Missam pro populo viget quoad omnes dies dominicos necnon festa sub nn. 1, 2, 6, 13, 14, 17, 20, 28, 30 et 32 enumerata.

De ordinando divino Officio

A) *De ordinando divino Officio in genere*

De extensione divini Officii pro singulis diebus liturgicis, supra dictum est, numeris scilicet:

13. Officium dominicae incipit a 1 Vesperis, sabbato praecedenti, explicit post Completorium dominicae.

27. Officium feriae incipit a Matutino et explicit per se post Completorium; Officium vero sabbati, excepto Officio sabbati sancti, explicit post Nonam;

34. Officium vigiliae incipit a Matutino et explicit quando initium habet Officium diei subsequentis;

37. Ratio celebrationis festorum haec est:

a) festa 1 classis inter dies solemniores adnumerantur, quorum Officium incipit a 1 Vesperis, die praecedenti;

b) festa 2 et 3 classis Officium habent quod per se decurrit a Matutino ad Completorium ipsius diei;

c) festa vero Domini 2 classis 1 Vesperas acquirunt, quoties, in occurrentia, locum tenent dominicae 2 classis.

De qualitate divini Officii recitandi, et de ratione sumendi singulas Horarum partes, iuxta dierum liturgicorum diversitatem, infra dicetur.

Ratio dicendi singulas Horas habetur in Ordinario divini Officii.

Matutinum cum tribus Nocturnis, scilicet novem psalmorum cum novem lectionibus habent:

- a) festa 1 et 2 classis,
- b) feriae Tridui sacri,
- c) dies octavus Nativitatis Domini,
- d) Commemoratio omnium Fidelium defunctorum.

Matutinum cum unico Nocturno novem psalmorum et trium lectionum habent:

- a) dominicae omnes, praeter dominicas Paschatis et Pentecostes,
- b) omnes feriae, exceptis feriis Tridui sacri,
- c) festa 3 classis,
- d) dies infra octavam Nativitatis Domini,
- e) Officium sanctae Mariae in sabbato.

Matutinum cum unico Nocturno trium psalmorum et trium lectionum habent dominicae Paschatis et Pentecostes et dies infra eorum octavas.

Festa quae non habent 1 Vesperas et, ob quamlibet causam, iuxta rubricas eas acquirunt, omnia sumunt e 2 Vesperis, iis tantum exceptis, quae forte pro 1 Vesperis propria ponuntur.

B) De Officio dominicali

Officium dominicale competit diebus dominicis, in quibus non occurrat festum quod ipsi dominicae praeferatur.

Habent tamen peculiarem ordinationem Officii:

a) dominicae Paschatis et Pentecostes,

b) dominica infra octavam Nativitatis Domini.

Officium dominicale ordinatur hoc modo:

a) Ad 1 Vesperas: omnia ut in Ordinario et in Psalterio, sabbato praecedenti, iis exceptis quae propria assignantur.

b) Completorium subsequens: de sabbato.

c) Ad Matutinum: invitatorium et hymnus ut in Ordinario vel Psalterio; antiphonae, psalmi et versus unici Nocturni ut in Psalterio dominicae; absolutio *Exaudi*, benedictiones *Ille nos*, *Divinum auxilium*, *Per evangelicā dicta*; lectiones prima et secunda, cum suis responsoriis, de Scriptura occurrenti; lectio tertia de homilia in evangelium diei; hymnus *Te Deum*, qui omittitur in dominicis Adventus, et a dominica in Septuagesima usque ad dominicam II Passionis; quo in casu, dicitur tertium responsorium.

d) Ad Laudes: antiphonae, nisi propriae assignantur; de Psalterio: psalmi e Psalterio dominicae, e 1 vel schemate, iuxta diversitatem temporum; capitulum, hymnus et versus, ut in Ordinario vel Psalterio aut Proprio de Tempore; reliqua ut in Proprio de Tempore.

e) Ad Tertiam, Sextam et Nonam: omnia ut in Ordinario et Psalterio, iis exceptis quae propria assignantur.

f) Ad 2 Vesperas: omnia ut in Ordinario et Psalterio, iis exceptis quae propria assignantur.

g) Completorium: de dominica.

C) *De Officio festivo*

Officium festivum competit festis 1 classis, et ordinatur hoc modo:

a) Ad 1 Vesperas: omnia e Proprio vel Communi.

b) Completorium subsequens, de dominica,

c) Ad Matutinum: omnia e Proprio vel Communi; et dicitur hymnus *Te Deum*.

d) Ad Laudes: omnia e Proprio vel Communi, cum psalmis de dominica, proprio loco.

e) Ad Tertiam, Sextam et Nonam: antiphonae secunda, tertia et quinta e Laudibus, per ordinem; psalmi de dominica; reliqua e Proprio vel Communi.

f) Ad 2 Vesperas: omnia e Proprio vel Communi.

g) Completorium: de dominica.

D) *De Officio semifestivo*

Officium semifestivum competit festis 2 classis; et ordinatur hoc modo:

a) Ad Matutinum, Laudes et Vesperas: omnia ut in Officio festivo.

b) Ad Tertiam, Sextam et Nonam: antiphonae et psalmi e Psalterio de currenti hebdomadae die; reliqua de festo, ut in Proprio vel Communi.

c) Completorium: de dominica.

E) *De Officio ordinario*

Officium ordinarium competit festis 3 classis necnon Officio sanctae Mariae in sabbato; et ordinatur hoc modo:

a) Ad Matutinum: invitorium et hymnus e Proprio vel Communi; antiphonae, psalmi et versus unici Nocturni e Psalterio de currenti hebdomadae die, nisi propria aut de Communi assignentur; lectiones prima et secunda, cum suis responsoriis, de Scriptura, lectio tertia de festo; et dicitur *Te Deum*.

b) Ad Laudes et ad Vesperas: antiphonae et psalmi ut in Psalterio de currenti hebdomadae die, nisi propria aut de Communi assignentur; reliqua ut in Proprio vel Communi.

c) Ad Tertiam, Sextam et Nonam: antiphonae et psalmi ut in Psalterio de currenti hebdomadae die; reliqua de festo, ut in Proprio vel Communi.

d) Completorium: de currenti hebdomadae die.

F) De Officio feriali

Officium feriale competit omnibus feriis et vigiliis, exceptis:

a) Triduo sacro.

b) Vigilia Nativitatis Domini:

Officium feriale ordinatur hoc modo:

a) Ad Matutinum: invitatorium et hymnus e Psalterio vel Ordinario, iuxta diversitatem temporum; antiphonae, psalmi et versus unici Nocturni e Psalterio, de currenti hebdomadae die; in feriis, tres lectiones de Scriptura ocurrenti vel de homilia in evangelium diei cum suis sponsoriis; in vigiliis, tres lectiones propriae de homilia cum sponsoriis de feria currenti.

Hymnus Te Deum dicitur tantum in feriis temporis natalicii et paschalis; aliis temporibus dicitur tertium responsum.

b) Ad Laudes et ad Vesperas: omnia ut in Psalterio, de currenti hebdomadae die, et in Ordinario, iuxta diversitatem temporum, iis exceptis quae propria assignantur. In feriis, sumitur oratio propria, si habeatur, secus de dominica praecedenti, nisi alia assignetur; in vigiliis autem dicitur oratio propria.

c) Ad Tertiam, Sextam et Nonam: antiphona, nisi propria assignetur, et psalmi e Psalterio de currenti hebdomadae die; capitulum et reliqua, ut in Ordinario, iuxta diversitatem temporum; oratio ut ad Laudes.

d) Completorium: de currenti hebdomadae die.

ORDO SERVANDUS IN CELEBRANDIS
MISSIS VOTIVIS LECTIS IV CLASSIS

Missa Votiva	Col. (7)	Missa	Gloria	Orationes	Credo	Praef
De SS Trinitate	Alb	Propr	Omitt	2 diei curr (3)	Omitt.	Propr
De Spiritu Sancto	Ruber	Propr	Omitt.	2 diei curr (3)	Omitt.	Propr
De SS Sacramento	Alb	Propr	Omitt.	2 diei curr (3)	Omitt.	Comm (5)
De Passione	Ruber	Propr	Omitt.	2 diei curr (3)	Omitt.	De S Cruce
De S. Cruce	Ruber	Propr	Omitt.	2 diei curr (3)	Omitt.	De S Cruce
De SS Corde Iesu	Alb	Cogi- tation- es	Omitt.	2 diei curr (3)	Omitt.	Propr
De B.M.V.	Alb	Propr	Omitt. nisi in sabb.	2 diei curr (3)	Omitt.	Propr
De Angelis	Alb	Propr	Sem- per dicitur	2 diei curr (3)	Omitt.	Comm (5)
De S Ioseph Sp. B.M.V.	Alb	Propr	Omitt	2 diei curr (3)	Omitt.	Propr
De Apostolis	Ruber	Propr	Omitt.	2 diei curr (3)	Omitt.	De Apost
De Sanctis (2)	Ut in eor. festo	Propr vel de Comm	Omitt.	2 diei curr (3)	Omitt.	De Temp. aut Comm (5)
Pro quac. neces. (6)	Viol	Propr	Omitt.	2 diei curr (3)	Omitt.	Comm (5)
Pro defunctis	Nig	Ut in Missali	Omitt.	unic. vel pl. iuxta rubr. (4)	Omitt.	Propr

ADNOTATIONES

1. De Beata Maria V. celebrari possunt tamquam votivae: a) in ecclesia universa, quae pro sancta Maria in sabbato, iuxta temporum diversitatem, in Missali assignantur, necnon omnes Missae de festo B. Mariae V. quae in calendario universali inscribuntur, b) in singulis ecclesiis, praeter Missas supra memoratas, omnes Missae de festis B. Mariae V. quae in candelariis particularibus inscribuntur, et aliae Missae votivae specialiter concessae. Celebrari nequeunt, tamquam votivae, Missae quae referuntur ad mysteria vitae eiusdem B. Mariae V., excepta Missa de eiusdem Immaculata Conceptione (n. 309).

2. Missae votivae de Beatis permittuntur, ex apostolico Indulto, unice in triduo quod in eorum honorem celebratur intra annum a beatificatione (n. 312).

3. Id est 2^a or et 3^a (si adest) de Officio currenti: quoad collectam a loci Ordinario imperatam: cfr n. 455—460.

4. Omnes Missae defunctorum, sive in cantu sive lectae, per se dicuntur cum unica oratione, nisi oratio imperata addi debeat (n. 456), vel oratio votiva pro defunctis, addi possit (n. 464); Missis defunctorum 4 classis, si pro certis defunctis applicentur, dicitur oratio conveniens, ut in Missali inter orationes diversas pro defunctis: si applicentur pro defunctis in genere, vel designatio ignoretur, dicitur oratio *Fidelium* (n. 398 a, b).

5. Praefatio dicitur quae cuique Missae propria est; qua deficiente, dicitur de tempore, secus communis (n. 482).

6. Vel pro infirmis, pro Fidei Propagatione, etc.

7. In Missis votivis, color paramentorum debet esse cuique Missae conveniens; sed in Missis votivis lectis 4 classis non conventualibus, adhiberi potest etiam

color Officii diei, servato tamen colore violaceo et nigro unice pro Missis quibus per se competit (n. 323).

De Missa votiva „Pro Sponsis“, et de Missa pro gratiarum actione in 25° et 50° anniversario a celebratione matrimonii.

Missa votiva „Pro Sponsis“, vel saltem eius oratio in Missa diei impediens, permittitur quoties nuptiae celebrantur, sive extra tempus clausum, sive etiam tempore clauso, si loci Ordinarius, ex iuxta causa solemnem nuptiarum benedictionem permiserit.

Praeter dies quibus Missae votivae 2 classis (quae celebrari permittuntur omnibus diebus liturgicis 2, 3 et 4 classis) prohibentur, Missa „Pro Sponsis“ prohibetur etiam dominicis diebus et quoties, iuxta n. 381 c, benedictio nuptialis dari nequit.

Quoties Missa „Pro Sponsis“, non autem benedictio nuptialis, prohibetur, dicitur Missa de Officio diei, cuius orationi additur, sub unica conclusione, oratio Missae votivae impeditae iis etiam diebus quibus, iuxta n. 343 c, commemoratio Missae votivae 2 classis impeditae prohibeatur; et in ea datur benedictio nuptialis more solito.

Cum vero tam Missa „Pro Sponsis“ quam benedictio nuptialis prohibentur, Missa una cum benedictione transferri potest in opportuniorem diem non impeditum, post celebratum matrimonium.

Quoad Missam „Pro Sponsis“ et benedictionem nuptialem, haec insuper servantur:

a) benedictio nuptialis a Missa inseparabilis est. Proinde extra Missam dari nequit, nisi ex Apostolico Indulto; quo in casu, impertienda est iuxta formulam, quae invenitur in Rituali romano, tit. VIII cap III;

b) benedictio nuptialis infra Missam dari debet a sacerdote qui Missam celebrat, etiamsi alius sacerdos matrimonio adstiterit:

c) benedictio nuptialis omittitur, si sponsi non sunt praesentes; et si uterque vel alteruter benedictionem iam acceperit, servata nihilominus, sicubi videat, consuetudine benedictionem impertiendi, si hanc vir tantum obtinuerit;

d) in Commemoratione omnium Fidelium defunctorum et in Triduo sacro, prohibentur et Missa votiva et eius commemoratio in Missa diei, et benedictio nuptialis infra Missam;

Pro gratiarum actione in 25 vel 50 anniversario a celebratione matrimonii, dici potest, ut votiva 2 classis, aut Missa de Ssma Trinitate aut de B. Maria Virg, addita oratione pro gratiarum actione sub unica conclusione cum prima.

Missa finita, super coniuges dicuntur preces quae inveniuntur in Rituali romano, tit. VIII cap. VII.

De Missa Defunctorum

Missae defunctorum sunt 1, 2, 3 et 4 classis.

Quaevis Missa defunctorum, etiam exsequialis, prohibetur:

a) in ecclesiis et oratoriis ubi, quavis ratione, habeatur expositio Ssmi Sacramenti, toto expositionis tempore. Excipiuntur Missae in die Commemorationis omnium Fidelium defunctorum (n. 352);

b) in ecclesiis unam tantum Missam habentibus, quoties urgeat onus Missae conventualis, cui per alium sacerdotem satisfieri nequeat, nisi ipsa Missa conventualis dici debeat aut possit pro defunctis;

c) in ecclesiis unam tantum Missam habentibus, die 2 Februarii, et Fer 4. Cinerum, si respective fit benedictio candelarum aut cinerum; et in Litanis maioribus et minoribus, si dicenda sit Missa de Rogationibus.

Quoad orationes in Missis defunctorum, haec servantur.

a) omnes Missae defunctorum sive in cantu sive lectae, per se dicuntur cum oratione, nisi oratio pro defunctis addi possit;

b) in Missis defunctorum 4 classis, si pro certis defunctis applicentur, dicitur oratio conveniens, ut in Missali inter orationes diversas pro defunctis; si applicentur pro defunctis in genere, vel designatio ignoretur, dicitur oratio *Fidelium*;

c) In Missis defunctorum prohibetur quaevis oratio, quae non est pro defunctis.

Quaelibet Missa defunctorum potest esse aut in cantu aut lecta.

Missae defunctorum 1 classis sunt:

a) Missae in die Commemorationis omnium Fidelium defunctorum;

b) Missa exsequialis.

De Missa exsequiali

Nomine Missae exsequialis intellegitur unica Missa pro defunctis, quae directe connectitur cum exsequiis alicuius defuncti.

Haec Missa, per se, celebranda est praesente cadavere; celebrari vero potest etiam, rationabilem ob causam, absente vel iam sepulto.

Missa exsequialis prohibetur:

a) festo Nativitatis Domini, dominica Resurrectionis et dominica Pentecostes;

b) Triduo sacro;

c) festis Epiphaniae et Ascensionis Domini, Smae Trinitatis, Corporis Christi, Cordis Iesu et Christi Regis; festis Immaculatae Conceptionis et Assumptionis BMV;

d) Vigilia et die octavo Nativitatis Domini necnon dominicis Adventus, Quadragesimae et Passionis et dominica in albis;

e) diebus festis de praecepto Ecclesiae universae, superius non nominatis;

f) in anniversario Dedicationis et in festo Tituli ecclesiae, in qua funus peragitur;

g) in festo Patroni principalis oppidi vel civitatis;

h) in festo Tituli et Sancti Fundatoris Ordinis seu Congregationis, ad quam pertinet ecclesia, in qua funus peragitur.

Quoties Missa exsequialis prohibetur, vel ob rationabilem causam, in ipso actu funeris celebrari nequit, transferri potest in proximiorum diem similiter non impeditum.

De Missis defunctorum 2 classis

Missae defunctorum 2 classis sunt:

a) Missa pro die obitus (i.e. Missa a die obitus ad diem sepulturae);

b) Missa post acceptum mortis nuntium (unica Missa opportuniore die);

c) Missa in ultima defuncti sepultura (unica Missa eo ipso die definitivae sepulturae cadaveris iam antea humati).

Omnes Missae defunctorum 2 classis dicuntur ut in die obitus; permittuntur autem dummodo:

a) pro ipso defuncto applicentur;

b) non occurrat dies liturgicus 1 classis aut dominica quaevis.

Si Missa in die obitus dicitur ultra octiduum a die obitus seu sepulturae defuncti, in oratione et post-communione omittitur adverbium *hodie*.

De Missis defunctorum 3 classis

Missae defunctorum 3 classis sunt:

a) Missa in die III, VII et XXX ab obitu vel sepultura defuncti;

b) Missa in anniversario (una Missa quae impedita, transferri potest in diem proximorem similiter non impeditum);

c) Missa defunctorum in ecclesiis et sacellis coemeterii;

d) Missae defunctorum intra octiduum Commemorationis omnium Fidelium defunctorum.

De oratione imperata

Oratio imperata:

a) una tantum esse potest;

b) dici debet ab omnibus sacerdotibus Sacrum facientibus in ecclesiis et oratoriis, etiam exemptis, dioecesis;

c) numquam dicitur sub unica conclusione cum oratione Missae, sed post commemorationes privilegiatas;

d) prohibetur omnibus diebus liturgicis 1 et 2 classis, in Missis votivis 1 et 2 classis, in Missis in cantu et quoties commemorationes privilegiatae nu-

merum pro singulis diebus liturgicis statutum compleverint (n. 457 RM).

Oratio imperata pro defunctis dicitur tantum in feriis 4 classis, et in Missis votivis aut defunctorum lectis 4 classis (n. 458 RM).

In publica calamitate aut necessitate, natura sua per longius tempus persistente (v. gr. bello, pestilentia et similibus), Ordinarius loci imponere quidem potest orationem imperatam convenientem *pro toto tempore* infausti eventus; sed haec oratio:

a) dicitur tantummodo feriis secunda, quarta et sexta;

b) prohibetur iisdem diebus et in Missis de quibus supra, n. 457 d, (n. 459 RM).

Occurrente urgentiore, gravi et publica necessitate aut calamitate, nec tempus suppetat adeundi Ordinarium loci, parochus, intra fines suae paroeciae, etiam pro ecclesiis et oratoriis exemptis, statuere potest orationem convenientem dicendam per tres dies continuos. Haec oratio iisdem diebus et in iisdem Missis prohibetur ac oratio ab Ordinario loci imperata (n. 457 d); quae, si dicenda esset, omittitur (n. 460 RM).

TABELLA DE MISSIS DEFUNCTORUM

P = prohibetur C = conceditur	1 cl	2 cl	3 cl	4 cl
Tempore solemnis exposit. Ss Sacr.	P	P	P	P
In eccl unam tantum Miss habent.	P	P	P	P
a) urgente onere Miss convent cui per alium sacerdotem satisfie- ri nequeat (1)				
b) die 2 Febr, Fer 4. Cin, Litan mai. et min. nisi fiat functio vel dicend. Miss Rogat.				
Nativ Dni, Dom Pasch et Pentec.	P	P	P	P
Triduum sacrum.	P	P	P	P
Epiph et Ascensio D, SS Trinit, SS				
Corp. Chr, Cordis Iesu, Christi Reg	P	P	P	P
Concept Immac. et Assumptio BMV	P	P	P	P
Vigil et dies octavus Nativ Dni	P	P	P	P
Dom Advent, Quadr, Pass et in Alb.	P	P	P	P
Comm omnium Fidel Defunct.	P(2)	P	P	P
S Ioseph (19. 3), Ss App Petri et Pa- uli, Omnium Sanct.	P	P	P	P
Festa Dedic et Titul. eccl funer.	P	P	P	P
Fest Patroni princip oppid vel civ.	P	P	P	P
Tituli et S Fund. Ord. seu Congreg. ad quam pertinet eccl funer.	P	P	P	P
Ceteri dies I classis Eccl univ. su- perius non nominati.	C	P	P	P
Dominica II classis	C	P	P	P
Dies liturgici II classis	C	C	P	P
Dies liturgici III classis	C	C	C	P
Off S Mariae in Sabbato	C	C	C	P
Feriae temporis natalicii	C	C	C	P
Ceterae feriae IV classis	C	C	C	C

(1) Nisi Missa conventualis dici debeat aut possit pro defunctis.

(2) Cf. quae in calendario notantur hoc die.

**ORDO ADORATIONIS PERPETUAE
SS SACRAMENTI**

anno 1966 in archidiecepsi observandus

Ianuarius. 1. Raczkowo. 2. Duszno. 3. Paterek. 4. Gniezno, Kł św. Michała. 5. Kamieniec. 6. Szydłowo. 7. Kwieciszewo. 8. Linówiec. 9. Ostrowite Prymasowskie. 10. Strzyżewo Kościelne. 11. Orchowo. 12. Kruchowo. 13. Wylatowo. 14. Bydgoszcz, Fara. 15. Dąbrówka Nowa, pow. Bydgoszcz. 16. Łasko Wielkie. 17. Mąkowsko. 18. Ślesin. 19. Wąweln. 20. Gniezno, Kł garnizonowy. 21. Brudnia. 22. Chlewiska. 23. Gniewkowo, Fara. 24. Otloczyn (Kł pomocniczy). 25. Grabie. 26. Murzynno. 27. Ostrowo pod Gniewkowem. 28. Parchanie. 29. Płonkovo-Rojewo. 30. Toruń-Podgórz. 31. Solec.

Februarius. 1. Szadłowice. 2. Dźwierzchno. 3. Jaksi-ce. 4. Fanianowo (Kpl pbl). 5. Kościelec Kujawski. 6. Lisewo Kościelne. 7. Liszkowo. 8. Łabiszyn. 9. Orłowo. 10. Pęchowo. 11. Tuczo. 12. Brzyskorzystew. 13. Chojna. 14. Chomętowo. 15. Gołańcz. 16. Jaktorowo. 17. Kcynia, Kł św Michała. 18. Rynarzewo. 19. Samokleski. 20. Słupy. 21. Smogulec. 22. Szaradowo. 23. Szubin. 24. Góro pod Inowrocławiem. 25. Wiecho-wo. 26. Bieganowo. 27. Czeszewo (dek. miłoś.). 28. Bydgoszcz, Kł NSPJ. et Gozdowo.

Martius. 1. Kaczanowo. 2. Chełmce. 3. Kościeszki. 4. Kruszwica. 5. Ostrowo nad Gopłem. 6. Ostrowo pod Strzelnem. 7. Piaski. 8. Polanowice. 9. Rzadkwin. 10. Siedlimowo. 11. Sławsk Wielki. 12. Stodoły. 13. Wójcin. 14. Czeszewo (dek. kcyński). 15. Dziewierzewo. 16. Grylewo. 17. Łekno. 18. Żerniki. 19. Koziel-sko. 20. Niemczyn. 21. Panigródz. 22. Srebrnagóra. 23. Wągrowiec, Kł św. Jakuba. 24. Bydgoszcz, Kł NMP Nieustającej Pomocy (Szwederowo). 25. Krostkowo. 26. Miasteczko. 27. Górka Klasztorńa (pod Łobżenicą).

28. Golina. 29. Złotniki Kujawskie. 30. Sławoszew.
31. Wilkowyja.

Aprilis. 1. Zabartowo. 2. Żoń. 3. Bydgoszcz, Kł Miłosierdzia Bożego. 4. Dźwierszno Wielkie. 5. Gromadno. 6. Łobżenica. 7. Mrocza. 8. Nakło n. Not., Kł św. Wawrzyńca. 9. Sadki. 10. Śmiłowo. 11. Gołuchów. 12. Wyrzysk. 13. Jarocin, Kł Chrystusa Króla. 14. Lutynia. 15. Runowo Kraińskie. 16. Morzewo. 17. Pogorzelić. 18. Pieranie. 19. Bydgoszcz, Kł św. Antoniego (Czyżkówko). 20. Wierzchucin Król. 21. Witaszyce. 22. Żerków. 23. Kołaczkowo. 24. Nowawieś Król. 25. Winagóra. 26. Broniszewice. 27. Brzezine. 28. Dębowo. 29. Glesno. 30. Kosztowo.

Maius. 1. Czermin. 2. Grodzisko. 3. Jedlec. 4. Karmin. 5. Koryta. 6. Kotlin. 7. Kowalew. 8. Kretków. 9. Kuczków. 10. Lenartowice. 11. Magnuszewice. 12. Łubowo. 13. Pleszew, Kł św. Floriana. 14. Sośnica. 15. Strzydzewiec. 16. Sowina. 17. Szemborowo. 18. Klecko. 19. Graboszewo. 20. Mielżyn. 21. Ostrowo Kościelne. 22. Powidz. 23. Skarboszewo. 24. Staw. 25. Strzałkowo. 26. Słaboszewo. 27. Kierzkowo. 28. Gorzyce. 29. Gościeszyn. 30. Juńcewo. 31. Lubcz.

Iunius. 1. Niestronno. 2. Pałędzie Kościelne. 3. Rogowo. 4. Inowrocław, Kł Zwiast. NMP. 5. Bydgoszcz, Kł NSPJ. 6. Pakość n. Not. 7. Barcin. 8. ChomiąŜa Szlach. 9. Gąsawa. 10. Góra pod Żninem. 11. Ludzisko. 12. Mogilno, Kł św. Jakuba. 13. Ostrowo pod Janikowem. 14. Parlin. 15. Markowice. 16. Strzelce. 17. Szczepanowo. 18. Trłąg. 19. Wenecja. 20. Żnin. 21. Trzemeszno. 22. Pawłowo. 23. Sokolniki (dek. miłości.). 24. Orle. 25. Inowrocław-Mątwy. 26. Wronowy. 27. Popowo-Ignacewo. 28. Osiek. 29. Białośliwie. 30. Wieczynek.

Iulius. 1. Bądecz. 2. Sipiory. 3. Glinno Wielkie-Rojevice. 4. Ryszewko. 5. Bardo. 6. Brzostków. 7. Brzoza-Przyłęki. 8. Bydgoszcz, Kł Św. Trójcy. 9. Bydgoszcz,

Kł Wniebowzięcia NMP (Klaryski). 10. Ciele. 11. Łochowo. 12. Janowiec. 13. Samsieczno. 14. Broniszewice Nowe. 15. Racendowo (Kł pomocn.). 16. Dąbrówka Biskupia (Kł pomocn.). 17. Cierpice. 18. Gąski (Kł pomocn.). 19. Płatnowo (Kł pomocn.). 20. Łabiszyn, Kł NMP. 21. Dąbrówka Wielka. 22. Budziejewko. 23. Skórki (Kł pomocn.). 24. Sicinek (Kł pomocn.). 25. Gołaszewo (Kł pomocn.). 26. Jarocin, Kpl. pbl. w klaszt. OO. Franciszkanów. 27. Jabłonowo (Kł pomocn.). 28. Pobórka W. (Kpl. pbl. par. Białośliwie). 29. Kcynia, Kł Wniebowzięcia NMP. (pomocn.). 30. Kowalewko, (Kł pomocn.). 31. Bydgoszcz, Kł św. Andrzeja Boboli (Pl. Kościeleckich).

Augustus. 1. Bydgoszcz, Kł św. Ap. Piotra i Pawła. 2. Gniezno, Kł OO. Franciszkanów. 3. Dąbrowa. (Kł pomocn.). 4. Mieczkowo. (Kł pomocn.). 5. Kaczory. 6. Wągrowiec, Kł Wniebowzięcia NMP. 7. Jeziora Wielkie, (Kł pomocn.). 8. Strzelno, Kł Św. Trójcy. 9. Tarnowo. 10. Kamienica, (Kł pomocn.). 11. Drzewianowo, (Kł pomocn.). 12. Dębno, Kpl pbl par. Fanianowo. 13. Toruń-Rudak. 14. Gniezno, Kł św. Jerzego. 15. Brześć. 16. Węgierki, (Kł pomocn.). 17. Grabowo Król. 18. Miłostaw. 19. Zieleniec. 20. Dziembowo (Kł pomocn.). 21. Sosna (Kł pomocn.). 22. Żegocin. 23. Rzadkowo. 24. Lipia Góra (Kł pomocn.). 25. Tursko. 26. Lednogóra (Kł pomocn.). 27. Jabłówko (Kł pomocn.). 28. Pobiedziska, Kł Św. Ducha. 29. Sławno. 30. Jerzykowo. 31. Sarbia (Kł pomocn.).

September. 1. Gniezno, Fara. 2. Nowawieś Wielka. 3. Bydgoszcz, Kł św. Józefa. 4. Czewujewo (Kł pomocn.). 5. Orchowo, Kł Niep. Serca NMP. (pomocn.). 6. Jastrzębowo (Kł pomocn.). 7. Witkowo. 8. Rynarzewo. 9. Cerekwica. 10. Września, Kł Św. Ducha (pomocn.). 11. Kołodziejowo (Kł pomocn.). 12. Mogilno, Kł św. Jana Ap. 13. Ostrowce, Kł św. Krzyża (pomocn.). 14. Inowrocław, Kł św. Krzyża. 15. Żnin.

Kł NMP Król. Polski. 16. Łobżenica (Kł pomocn.). 17. Mała Nieszawka, (Kpl pbl). 18. Bydgoszcz, Kł św. Jerzego (garniz.). 19. Gniezno, Kł św. Michała. 20. Bydgoszcz, Kł NMP Nieust. Pom. (Szwederowo). 21. Bydgoszcz, Kł św. Wincentego a Paulo (Bielawki). 22. Sirowiec (Kpl pbl). 23. Czermin. 24. Polska Wieś, Kpl pbl w Domu Sióstr NSPJ. (Sacré Coeur). 25. Osowiec, (Kpl pbl). 26. Gniewkowo (Kł pomocn.). 27. Muzyrno. 28. Solec (Kł pomocn.). 29. Toruń-Podgórz. 30. Waliszewo.

October. 1. Wszembórz. 2. Bydgoszcz, Kł św. Stanisława bpa (Sierniechek). 3. Kruszwica, Kł św. Teresy. 4. Pakość, Kalwaria OO. Franciszkanów. 5. Twardów. 6. Brudzewo. 7. Kościelec. 8. Łabiszyn. 9. Siedlemin. 10. Jarocin, Kł św. Marcina. 11. Witaszyce. 12. Żerków. 13. Inowrocław, Kł św. Mikołaja. 14. Bługowo. 15. Sobiejuchy (Kpl pbl). 16. Bydgoszcz, ul. Fordońska: Kpl. NMP Król. Polski. 17. Bydgoszcz, Kł Św. Ducha. 18. Janikowo pod Inowrocławiem. 19. Grabówno. 20. Skarboszewo (Kpl pbl) 21. Dziewierzewo. 22. Świątkowo. 23. Srebrnagóra. 24. Grodzisko n. Prosną. 25. Łopienno. 26. Dźwierzno. 27. Gromadno. 28. Górka Klasztorna pod Łobżenicą. 29. Sokolniki (dek. miłoś.). 30. Ciężkowo (Kł pomocn.). 31. Białosłiwie.

November. 1. Rogowo. 2. Gniezno, Kł św. Piotra i Pawła. 3. Nakło n. Not., Kł św. Stanisława bpa. 4. Strzelno. 5. Inowrocław-Szymborze. 6. Wszedzień, (Kł pomocn.). 7. Szydłowiec (Kł pomocn.). 8. Suchary, Kpl Księży Pallotynów. 9. Glesno. 10. Sadki. 11. Wyryżysk. 12. Wysoka. 13. Gniezno, Kpl Arcyb. Seminarium Duch. 14. Pleszew, Kł Ścięcia św. Jana. 1. Turko. 16. Powidz. 17. Strzałkowo. 18. Gościeszyn. 19. Bydgoszcz, Kł Miłosierdzia Bożego. 20. Gębice. 21. Barcin. 22. Gąsawa. 23. Trzemeszno. 24. Orzechowo, Kpl pbl par. Czeszewo (dek. miłoś.). 25. Bydgoszcz, Kł św. Wojciecha. 26. Inowrocław, Kł św. Barbary

i Maurycego (garniz.). 27. Smogulec. 28. Szubin, Kł św. Marcina. 29. Kruszwica, Kł św. Piotra i Pawła. 30. Wągrowiec, Kł poklaszt. (pomocn.).

December. 1. Gniezno, Kł św. Wawrzyńca. 2. Czernejewo. 3. Bydgoszcz, Kł św. Antoniego Pad. 4. Dziekanowice. 5. Grzybowo. 6. Jarząbkowo. 7. Imielno. 8. Kędzierzyn. 9. Kiskowo et Bydgoszcz, Kł Niep. Pocz. NMP (Jachcice). 10. Marzenin. 11. Niechanowo. 12. Pobiedziska. 13. Węglewo. 14. Dąbrówka Kościelna. 15. Wronczyn. 16. Września. 17. Żydowo. 18. Dębica. 19. Jabłkowo. 20. Janowiec. 21. Kłecko. 22. Kołdrąb. 23. Łagiewniki. 24. Bydgoszcz, Kpl w klaszt. Siostr Franciszkanek od Najśw. Sakramentu. 25. Mieścisko. 26. Modliszewko. 27. Podlesie Kościelne. 28. Pomarzany. 29. Popowo Kośc. 30. Sokolniki (dek. kłecki). 31. Damasławek.

DECLARATIO S R C

De commemoratione feriae 4 classis

Cum huic S. Rituum Congregationi nonnulla dubia oblata sint circa commemorationem feriae 4 classis tum in Missis festivis sensu latiore tum in Missis votivis, haec eadem S. Congregatio, ad maiorem simplicitatem obtinendam in universa materia de commemorationibus, declarandum esse censuit: feriam 4 classis numquam esse commemorandam in Missis tum festivis tum votivis, ne conventualibus quidem.

Statuit proinde ut in Codice rubricarum sequentia mutentur:

a) n. 26 scribatur: „Omnes feriae, nn. 23—25 non nominatae, sunt feriae 4 classis; quae numquam commemorantur“.

4) n. 289 in initio scribatur: „In omnibus feriis 4 classis... dici potest, sine commemoratione feriae“.

c) Altera pars n. 299 ita scribatur: „In reliquis feriis dicitur Missa dominicae praecedentis, nisi a rubricis aliter provisum sit“.

Romae, ex aedibus SRC., die 27 Maii 1961.

H. DANTE, *secretarius*

EXPLICATIO SIGNORUM

in margine kalendarii:

- † — Festum de praecepto cum oblig. applicandi Missam pro fidel.
 (†) — Festum de praecepto sine oblig. applicandi Missam pro fidel.
 Vot — Permittuntur Missae vot 4 cl.
 Def — Permittuntur Missae Defunct 4cl (quotidianae).
 OC — Omittitur collecta (oratio) imperata.
 * — Ad nomen Sancti inclinetur caput in Canone Missae.
 C. Th — In Bas. Primat. concionabit Ill-mus D. Can. Theologus.

EXPLICATIO ABBREVIATIONUM

in kalendario:

- | | |
|------------|---------------------------------------------|
| Abb, AbbED | — Abbas, Abbas-Ecclesiae Doctor |
| Abs | — absolutio |
| add | — additur |
| Ant | — Antiphona, ae |
| Ap, App | — Apostolus, i |
| Ben | — Benedictio (in Nocturno) |
| Ben Dom | — Benedicamus Domino |
| br | — brevis, e |
| cap | — capitulum |
| C, CC, CED | — Confessor(es), Confessor-Ecclesiae Doctor |

com	— commemoratio
Comm	— Commune
<i>Commun</i>	→ Communicantes
curr	— currens
Dom	— Dominica
dox	— doxologia
E, EE	— Episcopus, i
etc	— et caetera
EC,EECC	— Episcopus(i) Confessor(es)
ECED	— Episcopus Confessor — Ecclesiae Doctor
EM, EEMM	— Episcopus(i) Martyr(es)
Fer	— Feria
incl.	— inclusive
Invit	— Invitatorium
L, LL	— Lectio, nes
LL1N, 2N, 3N	— Lectiones primi (secundi, tertii) Nocturni
Ld	— Laudes
M, MM	— Martyr, es
Mat	— Matutinum
Miss	— Missa, ae
N, NN	— Nocturnus, i
occ	— occurrens
Off	— Officium
OHS	— Ordo Hebdomadae sanctae in- stauratus
omitt	— omittitur
ord	— ordinarius, a, um
Ordin	— Ordinarium Breviarii
P, PP, PC, PPCC	— Papa, ae, Papa(ae) — Confes- sor(es)
PCED	— Papa Confessor-Ecclesiae Doctor
PM, PPMM	— Papa(ae) Martyr(es)
permitt	— permittitur
Pf	— Praefatio

pr	— proprius, a, um
praec	— praecedens
Presb, PresbM	— Presbyter, Presbyter Martyr
priv	— privatus, a, um
prohib	— prohibetur
Ps, Pss, Psalt	— Psalmus(i), Psalterium Breviarii
R, RR	— Responsorium, a
RG	— Rubricae Generales
RB	— Rubricae Breviarii
RM	— Rubricae Missalis
Reg, RegC, RegM	— Regis, Regis-Confessoris, Regis-Martyris
RegVid	— Reginae-Viduae
rel	— reliquus, a, um
rom	— romanus, a, um
Scr	— Scriptura
simpl	— simplex
tant	— tantum
T	— Tempus
UE	— Ultimum Evangelium
ult	— ultimus, a, um
un	— unus, a, um
v.	— versiculus
V, VV, VM	— Virgo(ines), Virgo(ines — Mar-
VVMM	tyr(es)
Vid	— Vidua
Vig	— Vigilia
vot	— votivus, a, um

IANUARIUS

1. † Alb. Sabb. **OCTAVA NATIVITATIS DOMINI**, 1cl — Off fest pr — Ad Ld et ad Hor Ant pr, Pss de Dom.

OC **MISSA** pr, Cr, Pf et *Commun* Nativ.
In 2Vp in pr, nulla com — Compl Dom.

In **Martyr** 1 loco: Festum Ssmi Nominis Iesu.

Quilibet hymnus semper dicitur sub conclusione quae ipsi in Breviario assignatur, exclusa quavis conclusionis mutatione ratione festi vel Temporis (RB, n. 188).

Abhinc Prima ommittitur; una tantum e tribus sequentibus horis recitatur et quidem congruo recitationis tempore.

Hodie prohib omnes Miss Defunct, etiam exsequialis necnon Miss vot (vel saltem commemoratio) de Immac Corde resp. BMV Reginae Poloniae.

Omnibus Dominicis per annum ante Missam convent fit aspersio aquae benedictae per Celebr. (non per alium) cum Ant *Asperges me* (extra T Pasch); quae aspersio etiam ante Missam paroecialem fieri potest.

2. † Alb. Dom (vacat) — **SSMI NOMINIS IESU**, 2cl — Off semifest — Ad Mat Off fest cum 3NN in pr — Ad Ld Ant pr,

Pss de Dom — Ad Hor Ant et Pss de Dom.

OC MISSA pr, Cr, Pf Nativ.

In Vp Off fest pr, nulla com — Compl Dom.

Hodie prohib Miss Defunct, excepta exseq.

Diebus 3—12 Ianuarii prohib Miss Defunct (etiam convent) 4cl seu „quotidianae“.

3. Alb. Fer 2. **De ea**, 4cl — Off fer T Nat — Ad Mat Invit et Hymn ut in die 1 Ian, LL de Scr occ *Quid ergo* cum suis RR (ad 2 add *Gloria*), *Te Deum* — Ad Ld et ad Hor Ant et Pss de fer, a cap ut in die 1 Ian.

Vot MISSA *Puer* (e die 1 Ian), Gl, sine Cr, Pf Nativ.

Vp fer (Ant et Pss ut in Psalt fer curr), a cap ut in 2Vp diei 1 Ian — Compl fer.

4. Alb. Fer 3. **De ea**, 4cl — Off fer T Nat — Ad Mat Invit et Hymn ut in die 1 Ian, LL de Scr occ *An ignoratis* cum suis RR (ad 2 add *Gloria*), *Te Deum* — Ad Ld et ad Hor Ant et Pss de fer, a cap ut in die 1 Ian.

Vot MISSA *Puer* (ut heri), Gl, sine Cr, Pf Nat.

Vp fer (Ant et Pss ut in Psalt fer curr), a cap ut in 2Vp diei 1 Ian — Compl fer.

5. Alb. Fer 4. **De ea**, 4cl — Off fer T Nat — Ad Mat Invit et Hymn ut in die 1 Ian, LL de Scr occ *Nihil ergo* cum suis RR (ad 2 add *Gloria*), *Te Deum* — Ad Ld (com S Telesphori PM: or *Gregem*) et ad Hor Ant et Pss de fer, a cap ut in die 1 Ian.
- Vot MISSA *Puer* (ut Fer 2. praec), Gl, 2 or S Telesphori PM (*Gregem*), sine Cr, Pf Nativ.

TEMPUS EPIPHANIAE

Vp de seq Off fest pr — Compl Dom.

Cras: 1) Ad verba Evangelii *Et procidentes adoraverunt eum* iam non genuflectitur nec in Missa lecta vel cantata nec in Missa solemni; 2) Prohibentur omnes Miss Defunct, etiam exsequialis et Miss in Orat priv; item prohibetur Miss vot (vel saltem commemoratio) de DNIC Summo et Aet. Sacerdote.

6. † Alb. Fer 5. — **IN EPIPHANIA DOMINI**, 1cl — Off fest pr — Mat incipitur absolute ab Ant *Afferte*; in 1N 1R *Hodie*; in 3N Ant et Ps *Venite*, omissis Ant *Hommo* et Ps 86 — Ad Ld et ad Hor Ant pr, Pss de Dom.
- OC MISSA pr, Cr, Pf et *Commun* pr. In 2Vp (in pr) — Compl Dom.

Cras, ubi pia in honorem Ssmi Cordis Iesu exercitia peraguntur, permitt duae MISSAE vot eiusdem Ssmi Cordis *Cogitationes* (alb), Gl, sine Cr, Pf Epiph — Ceterae Miss vot dicuntur sine Gl.

7. Alb. Fer 6. **De ea**, 4cl — Off fer T Epiph — Ad Mat *Domine, labia mea, Deus, in adiutorium*, Invit et Hymn ut in festo Epiph cum versu (e 2N festi) *Reges Tharsis*, LL de Scr occ *Veritatem dico* cum RR T Epiph (olim de octava Epiph — ad 2 add *Gloria*), *Te Deum* — Ad Ld (Ant ad Bened *Ab Oriente*) et ad Hor Ant et Pss de fer, a cap ut in festo Epiph.

Vot MISSA ut in festo Epiph, Gl, sine Cr, Pf Epiph.
Vp fer (Ant et Pss ut in Psalt fer curr), a cap ut in 2Vp Epiph, Ant ad Magn *Videntes stellam*, or festi Epiph — Compl fer.

8. Alb. Sabb. **De S Maria in Sabbato**, 4cl — Off in Psalt et in pr — Ad Mat Abs et Ben pr, LL 1 et 2(= 2 et 3) de Scr occ *Obsecro itaque* cum RR olim de octava Epiph (ad 2 add *Gloria*), L3 pr *De via, Te Deum* — Ad Ld Ant ad Bened *Mirabile*, or *Deus, qui salutis*.

Vot MISSA *Vultum tuum*, Gl, Pf BMV *Et te in Veneratione*.

Vp de seq Off fest pr, nulla com —
Compl Dom.

In Martyr 1 loco: Festum sanctae Familiae Iesu, Mariae, Ioseph, etc.

De Dominica 1. post Epiph nihil fit.

Decreto Eminentissimi Domini Ordinarii nostri crastina die legenda est „Instructio Episcopatus Poloniae super matrimonio pro festo S-ae Familiae“.

9. † **Alb. Dom 1. post Epiph — S FAMILIAE IESU, MARIAE, IOSEPH**, 2cl — Off semifest — Ad Mat Off fest cum 3NN in pr, 8Ben *Divinum* — Ad Ld Ant pr, Pss de Dom — Ad Hor Ant et Pss de Dom.

OC **MISSA** pr, Cr, Pf Epiph.
In 2Vp Off fest pr, nulla com.

Hodie prohib Miss Defunct, excepta exseq.

10. **Alb. Fer 2. De ea**, 4cl — Off fer T Epiph — Mat inchoatur ut die 7 Ian, in N versus (e 1N festi) *Omnis terra*, LL de *Epist. I. ad Corinthios: Et ego cum RR olim de octava Epiph, Te Deum* — Ad Ld (Ant ad Bened *Omnes nationes*) et ad Hor Ant et Pss de fer, a cap ut in festo Epiph, or. Dom 1. p. Epiph.

Vot **MISSA** Dom 1. p. Epiph *In excelso throno*, Gl, sine Cr, Pf Epiph.

Vp fer (Ant et Pss ut in Psalt fer curr),
a cap ut in 2Vp Epiph, Ant ad Magn
Omnes de Saba, or Dom. 1. p. Epiph —
Compl Dom.

11. Alb. Fer 3. **De ea**, 4cl — Off fer T Epiph
— Mat inchoatur ut die 7 Ian, in N
versus (e 2N festi) *Reges Tharsis*, LL
de Scr occ *Omnino auditur* cum RR
olim de octava Epiph, *Te Deum* — Ad
Ld (Ant ad Bened *Venient ad te*, com
S Hygini PM — or *Gregem*) et ad Hor
Ant et Pss de fer, a cap ut in festo
Epiph, or Dom praec (1. p. Epiph).

Vot MISSA Dom praec ut heri, Gl, 2 or
S Hygini PM (*Gregem*), sine Cr, Pf
Epiph.

Vel MISSA de S Hygino PM (rub) *Si
diligis me*, sine Cr, Pf Epiph.

Vp fer (Ant et Pss ut in Psalt fer curr),
a cap ut in 2Vp Epiph, Ant ad Magn
Admoniti, or Dom praec (1. p. Epiph)
— Compl fer.

12. Alb. Fer 4. **De ea**, 4cl — Off fer T Epiph
— Mat inchoatur ut die 7 Ian, in N ver-
sus *Adorate Dominum*, LL de Scr occ
Audet aliquis cum RR olim de octava
Epiph, *Te Deum* — Ad Ld (Ant ad Be-
ned *Manifeste*) et ad Hor Ant et Pss

de fer, a cap ut in festo Epiph, or Dom praec (1. p. Epiph).

Vot MISSA Dom praec ut Fer 2. praec, Gl, sine Cr, Pf Epiph.

Vp fer (Ant et Pss ut in Psalt fer curr), a cap ut in 2Vp Epiph, Ant ad Magn *Tribus miraculis*, or Dom praec (1. p. Epiph) — Compl fer.

In Martyr 1 loco: (deleto elogio: Octava Epiphaniae Domini) Commemoratio Baptismatis Domini nostri Iesu Christi.

13. Alb. Fer 5. IN COMMEMORATIONE BAPTISMATIS DNIC, 2cl — Off semifest ut in festo Epiph et in die 13 Ian, sed Mat inchoatur more solito, et in 3N dicit. Ant *Homo* et Ps 86, LL1N de Scr occ *De quibus* cum RR olim de octava Epiph (1R *Hodie*), LL2N et LL3N ut die 13 Ian, *Te Deum* — Ad Ld ut in festo Epiph, or pr — Ad Hor Ant et Pss fer curr, rel ut in festo Epiph, or pr.

OC MISSA pr (ut in Missali die 13 Ian), Cr, Pf Epiph.

Vp ut in festo Epiph ad 2Vp, or pr — Compl Dom.

Hodie prohib Miss Defunct, excepta exsequiali et in die obitus.

14. Alb Fer 6. S Hilarii ECED, 3cl — Off ord — L1 (cum suo R) et 2(= 2 et 3 cum 3R) de Scr occ *Si linguis*, L3 de festo (= L contracta), *Te Deum* — Ad Ld com S Felicis PresbM.

MISSA *In medio*, 2 or S Felicis PresbM, sine Cr, Pf comm (et sic deinceps, nisi aliter notetur).

Vp de festo, Ant ad Magn *O Doctor*, sine com.

In Officio ordinario, ordo trium lectionum hic est.

a) Lectio prima et secunda dicuntur de Scriptura; et quidem ordinarie de Scriptura occurrenti, nisi propriae vel specialiter assignatae habeantur.

Prima autem lectio Sacrae Scripturae ea est, quae in Breviario ut prima notatur; altera vero efficitur ex secunda et tertia in unam coniunctis, omisso responsorio intermedio.

b) Lectio tertia dicitur de festo, scilicet propria, quae antea communiter vocabatur „contracta“; qua deficiente, dicuntur lectiones propriae (olim secundi Nocturni) simul coniunctae. Si vero festum caret lectionibus propriis, pro tertia lectione sumitur quarta de Comuni. RB, n. 221

15. Alb. Sabb. S Pauli primi Eremitae, C, 3cl — Off ord — Ad Ld com S Mauri Abb (Ant *Similabo*, v. *Amavit*).
MISSA pr, 2 or S Mauri Abb.

Vp de seq Dom ut in Psalt de Sabb,
Ant ad Magn *Suscepit*, or pr, sine com
— Vir.

De S Marcello I PM nihil fit.

16. † Vir. **DOM 2. POST EPIPH**, De ea, 2cl —
Off dominic per annum — Ad Mat 9 Ant
et 9 Pss de Dom, Abs *Exaudi*, Ben: *Ille*
nos, Divinum auxilium, Per evangelica
dicta; L1 (cum suo R) et 2(= 2 et 3
cum 3R) de Scr occ, L3 (= L7) de
Hom, *Te Deum*.

OC MISSA pr, Cr, Pf Trinit.
In 2Vp ut in Psalt et in pr.

Hodie prohib Miss Defunct, excepta exseq.

17. Alb. Fer 2. **S Antonii Abb**, 3cl — Off
ord.

MISSA *Os iusti* de Comm Abb, Evang pr.
Vp de festo.

18. Vir. Fer 3. **De ea**, 4cl — Off fer per an-
num — Ad Mat. non dicit *Te Deum*
— Ad Ld or Dom praec, com S Pris-
cae VM.

Vot MISSA Dom praec, sine Gl, 2 or S Pris-
Def cae VM, sine Cr, Pf comm.

Vel MISSA de S Prisca VM (rub) *Me*
expectaverunt, or pr.

Vp fer, or Dom praec.

In Choro Miss convent dici debet pro Defunct (nig) quotidiana cum or *Deus, veniae largitor*, Sequentia ad libitum.

Incipiunt octiduanae supplicationes „pro adunatione Christianorum“.

19. Vir. Fer 4. **De ea**, 4cl — Off fer per annum — Ad Mat non dicit *Te Deum* — Ad Ld or Dom praec, com Ss Marii, Marthae et Soc MM, atque S Canuti RegM.
 Def Vot MISSA Dom praec, sine Gl, 2 or Ss Marii, Marthae et Soc MM, 3 or S Canuti RegM, sine Cr, Pf comm.
 Vel MISSA pr de Ss Mario, Martha et Soc MM (rub), 2 or S Canuti RegM.
 Vp fer, or Dom praec, sine com.
20. Rub. Fer 5. **Ss Fabiani P et Sebastiani MM**, 3cl — Off ord.
 MISSA pr.
 Vp de festo.
21. Rub. Fer 6. **S Agnetis* VM**, 3cl — Off ord — Ad Mat 9 Ant et 9 Pss pr — Ll (cum R pr) et 2(= 2 et 3 cum 3R pr) de Comm, L3 de festo (= L contracta), *Te Deum* — Ad Ld Ant pr, Pss de Dom — Ad Hor Ant et Pss de fer curr, rel pr.
 MISSA pr.
 Vp de festo, ut in pr (Ant pr, Pss de Comm, sed ult Ps 147) — Compl fer.

22. Rub. Sabb. Ss Vincentii et Anastasii
MM, 3cl — Off ord.

MISSA *Intret*, or pr.

Vp de seq Dom, ut in Psalt de Sabb, Ant
ad Magn *Suscepit*, or pr, sine com —
Vir.

De S Raymundo de Pennafort C itemque de
S Emerentiana VM nihil fit.

23. † Vir. DOM 3. POST EPIPH, De ea, 2cl
— Off dominic per annum — Ad Mat
9 Ant et 9 Pss de Dom, Abs *Exaudi*, Ben:
*Ille nos, Divinum auxilium, Per evange-
lica dicta*: L1 (cum suo R) et 2(= 2 et
3 cum 3R) de Scr occ, L3(=L7) de
Hom. *Te Deum*.

OC MISSA pr, Cr, Pf Trinit.

In 2Vp ut in Psalt et in pr.

Hodie prohib Miss Defunct, excepta exseq.

24. Rub. Fer 2. S Timothei EM, 3cl — Off
ord.

MISSA *Statuit*, or pr.

Vp de festo.

25. Alb. Fer 3. In Conversione S Pauli* Ap,
3cl — Off ord — Ad Mat 9 Ant et 9 Pss
pr, 3LL pr de Act App(= olim 1N) cum
1 et 2 RR pr (ad 2 add *Gloria*), *Te Deum*
— Ad Ld Ant pr, Pss de Dom, com
S Petri Ap (sub unica conclusione, sine

- Ant et v.) — Ad Hor Ant et Pss de fer,
rel pr.
MISSA pr, com (sub unica concl cum or
Miss) S Petri* Ap, sine Cr, Pf App.
Vp de festo (in pr), com S Petri Ap
(sub unica concl, sine Ant et v). —
Compl fer.
26. Rub. Fer 4. S. Polycarpi EM, 3cl —
Off ord.
MISSA pr.
Vp de festo.
27. Rub. Fer 5. S Ioannis Chrysostomi
ECED, 3cl — Off ord.
MISSA pr, sine Cr.
Vp de festo, Ant ad Magn O Doctor.
28. Alb. Fer 6. S Petri Nolasci C, 3cl — Off
ord — Ad Ld com S Agnetis VM secundo.
MISSA *Iustus*, or pr, 2 or S Agnetis* VM
e Missa pro hoc die.
Vp de festo, sine com.
29. Alb. Sabb. S Francisci Salesii ECED, 3cl
— Off ord.
MISSA *In medio*, or pr, sine Cr.
Extra chorum dici potest MISSA pr *Sta-
tuit ei testamentum aeternum*, ut in fi-
ne noviss. Missalium.

Vp de seq Dom, ut in Psalt de Sabb, Ant
ad Magn *Suscepit*, or pr, sine com —
Vir.

De S Martina VM nihil fit.

30. † Vir. **DOM 4. POST EPIPH**, De ea, 2cl
— Off dominic per annum — Ad Mat
9 Ant et 9 Pss de Dom, Abs *Exaudi*,
Ben: *Ille nos, Divinum auxilium, Per
evangelica dicta*; L1 (cum suo R) et
2(= 2 et 3 cum 3R) de Scr occ, L3(=
L7) de Hom, *Te Deum*.

OC **MISSA** pr, Cr, Pf Trinit.
In 2Vp ut in Psalt et in pr.

Hodie prohib Miss Defunct, excepta exseq.

31. Alb. Fer 2. **S Ioannis Bosco C**, 3cl — Off
ord.

MISSA pr.

Vp de seq Off fest de Comm Dedicat
Eccles, sine com — Compl Dom — Alb.

FEBRUARIUS

1. Alb. Fer 3. **IN DEDICATIONE BASILICAE PRIMATIALIS**, 1cl — Off fest de Comm Dedicat Eccles.
- OC **MISSA *Terribilis*** de Comm Dedicat Eccles, Cr, Pf comm.
- In 2Vp ut in Comm — Compl Dom.

Hodie prohib. Miss Defunct excepta exsequiali (in Basilica Primatiali prohib etiam exsequialis).

Cras: 1) Ante Missam convent facienda erit (ante alias Missas solemnes fieri poterit) **benedictio, distributio et processio candelarum**, ut in Missali. Adhibetur color *albus*. Celebrans (idem qui sequentem Missam celebrabit) induit pluviale, stat iunctis manibus ad *Dominus vobiscum* et orationes, quae conclusione brevi clauduntur. Ministri induunt dalmaticam et tunicellam, absque manipulis. Qui candelas recipiunt nec candelam nec celebrantis manum osculantur. Omitt. Ant *Exsurge* cum v. psalmi et *Gloria Patri*, necnon *Flectamus genua*; ante orationem celebrans dicit tantummodo *Dominus vobiscum* et *Oremus*. Candelae in manibus tenentur ad Evangelium (etiam a celebrante) et toto Canone.

2) Si candelarum benedictio et processio, ob defectum ministrorum sacrorum, forma solemni fieri nequeat, licet formam simplicem adhibere,

etiam absque cantu, dummodo tres saltem ministrantes celebranti inserviant.

3) Missa quae sequitur bened. candelarum omnino conformis esse debet calendario. In ea omitt omnes preces ad pedes altaris dicendae, necnon or *Aufer a nobis* et *Oramus*.

4) Cum festum Purificationis BMV tamquam **festum Domini** habeatur, prohibetur quaevis Missa vot et commemoratio de Christo Domino.

5) Ubi fit expositio Ssmi Sacramenti pro Oratione XL Horarum, Ssmum Sacramentum aut transfertur ad aliud altare tempore benedictionis candel. et processionis aut deponitur et, expleta benedictione cum processione, resumitur adoratio.

2. Alb. Fer 4. **IN PURIFICATIONE BMV**,
 2cl — Off semifest — Ad Mat Off cum
 3NN — Ad Ld Ant pr, Pss de Dom —
 Ad Hor Ant et Pss de fer curr, rel pr.
 OC MISSA pr, Cr, Pf Nativ. — Adverte quae
 supra num. 3. dicta sunt.

In Vp Off fest pr — Compl Dom — In
 fine Compl dicitur Ant finalis *Ave, Regina caelorum* usque ad Compl Fer 4.
 Hebdom. sanctae incl.

Hodie prohib. Miss Defunct, excepta exsequiali, sed in Ecclesiis, ubi una tantum Missa habetur, si fiat benedictio candel, prohib. quaelibet Miss Defunct, etiam exsequialis et quaelibet Missa vot.

Cras, ubi peculiaria pro Cleri sanctificatione pietatis exercitia peraguntur, permitt. unica

MISSA vot DNIC Summi et Aeterni Sacerdotis
Iurav't (alb), Gl, 2 or S Ignatii* EM, 3 or S Blasii EM, sine Cr, Pf comm.

3. Rub. Fer 5. S Ignatii* EM, 3cl — (in calendario Eccl univ: 1 Febr) — Off ord — Ad Ld com S Blasii EM (Ant *Iste Sanctus, v. Gloria et honore* — ut in 1Vp).

MISSA pr, 2 or S Blasii EM.

Vp de festo, sine com.

Cras, ubi in honorem Ssmi Cordis Iesu pia exercitia peraguntur, permitt duae MISSAE vot eiusdem Ssmi Cordis *Cogitationes* (alb), Gl, 2 or S Andreae Corsini EC, sine Cr, Pf pr.

4. Alb. Fer 6. S Andreae Corsini EC, 3cl — Off ord.

MISSA *Statuit*, or pr.

Vp de festo.

Cras, ubi peculiaria devotionis erga Immac Cor BMV exercitia peraguntur, permitt unica MISSA vot eiusdem Immac Cordis *Adeamus* (alb), Gl, 2 or S Agathae* VM, sine Cr, Pf BMV *Et te in Veneratione*.

5. Rub. Sabb. S Agathae* VM, 3cl — Off ord — Ad Mat 9 Ant et 9 Pss pr, Ll (cum R pr) et 2(= 2 et 3 cum 3R pr) de Comm 2 loco (olim 1N), L3(= L contracta), *Te Deum* — Ad Ld Ant pr, Pss

de Dom — Ad Hor Ant et Pss de fer,
rel pr.

MISSA pr.

TEMPUS SEPTUAGESIMAE

Vp de seq Dom, ut in Psalt et in pr;
in fine *Benedicamus Domino, alleluia,*
alleluia — Viol.

A Compl huius diei et deinceps usque ad Compl
Fer 4. Hebdom sanctae inclusive ad omnes Ho-
ras post *Deus, in adiutorium*, dicit. *Laus tibi,*
Domine. In omnibus Dominicis usque ad Dom
II Pass seu in Palmis inclusive, in R post L2
omittitur *Gloria Patri*. In Missis de Tempore
omitt *Gloria in excelsis*. Tractus dicitur tan-
tum in Dominicis et festis, sed non in feriis
usque ad Fer 4. Cinerum, omisso *Alleluia* cum
suo versu ad Graduale. — In festis autem sem-
per dicitur *Te Deum* et *Gloria in excelsis*. Si
post Antiph. aut alibi sit *Alleluia*, omittitur.

In Martyr 1 loco: Dominica Septuagesimae, in
qua deponitur canticum Domini „Alleluia“.

6. † Viol. **DOM IN SEPTUAGESIMA**, De ea,
2cl — Off dominic per annum — Ad Mat
9 Ant et 9 Pss de Dom, Abs *Exaudi*,
Ben: *Ille nos, Divinum auxilium, Per*
evangelica dicta; L1 (cum suo R) et 2 (= 2
et 3 cum 3 R) de Scr occ, L3 (= L7
cum 9R) de Homilia, sine *Te Deum* —
Ad Ld Ant pr, Pss de Dom (2 loco) —
Ad Hor Ant, cap et rel pr.

OC MISSA pr, sine Gl, Cr, Pf Trinit, *Ite, Missa est.*

In 2Vp ut in Psalt et in pr.

Pro memoria: In omnibus Missis quae non sunt Defunct dicendum est in fine *Ite, Missa est*, etiamsi omisum sit *Gloria in excelsis*, sed si processio sequitur, tunc dicitur *Benedicamus Domino*.

Hodie prohib Miss Defunct, excepta exseq.

In Missa solemni ministri sacri utuntur dalmatica et tunicella, et pulsantur organa. Sonus aliorum instrumentorum prohibetur (SRC, Instructio de musica sacra, 3 Sept. 1958, nn 82, 83). Et sic in Dom Sexag et Quinquag ac feriis has dominicas subsequentibus.

7. Alb. Fer 2. S Romualdi Abb, 3cl — Off ord.
MISSA *Os iusti* de Comm Abb, Tract.
Vp de festo.
8. Alb. Fer 3. S Ioannis de Matha C, 3cl — Off ord.
MISSA *Os iusti*, or pr, Tract.
Vp de festo.
9. Alb. Fer 4. S Cyrilli Alexandrini ECED, 3cl — Off ord — Ad Ld com S Apolloniae VM.
MISSA *In medio*, or, 2 or S Apolloniae VM, Tract, sine Cr.

Vp de festo, Ant ad Magn O *Doctor*,
sine com.

10. Alb. Fer 5. S Scholasticae V, 3cl — Off
ord.

MISSA *Dilexisti*, or pr, Tract.

Vp de festo.

11. Alb. Fer 6. In Apparitione BMV Imma-
culatae, 3cl — Off ord — Ad Mat 9 Ant
pr et 9 Pss de Comm, L1 et 2(= 2 et 3),
pr cum RR pr (olim 1N), L3 de festo
(= L contracta), *Te Deum* — Ad Ld
Ant pr, Pss de Dom — Ad Hor Ant et
Pss de fer, rel pr.

MISSA pr, Tract, sine Cr, Pf BMV *Et te
in Conceptione immaculata*.

Vp de festo (in pr) — Compl fer.

12. Alb. Sabb. Ss Septem Fundatorum Ord.
Servorum BMV CC, 3cl — Off ord —
Ad Ld Hymn pr *Bella dum late* — Ad
Ld a cap in pr.

MISSA pr, Tract.

Vp de seq Dom, ut in Psalt de Sabb et
in pr, sine com — Viol.

13. † Viol. DOM IN SEXAGESIMA, De ea, 2cl
— Off dominic per annum — Ad Mat
9 Ant et 9 Pss de Dom, Abs *Exaudi*,
Ben: *Ille nos, Divinum auxilium, Per*

evangelica dicta; L1 (cum suo R) et 2(= 2 et 3 cum 3R) de Scr occ, L3(= L7) de Hom, sine *Te Deum* — Ad Ld Ant pr, Pss de Dom(2 loco) — Ad Hor Ant pr, cap et rel pr.

OC MISSA pr, sine Gl, Cr, Pf Trinit.
In 2Vp ut in Psalt et in pr.

Hodie prohib Miss Defunct, excepta exseq.

14. Viol. Fer 2. **De ea**, 4cl — Off fer per annum — Ad Mat non dicit *Te Deum* — Ad Ld(2 loco) or Dom praec, com S Valentini PresbM.

Vot MISSA Dom praec, sine Gl, 2 or S Valentini PresbM, post Graduale omitt Tract, sine Cr, Pf comm.

Vel MISSA de S Valentino PresbM (rub) *In virtute*, Tract.

Vp fer, Ant ad Magn pr, or Dom praec.

15. Viol. Fer 3. **De ea**, 4cl — Off fer per annum — Ad Mat non dicit *Te Deum* — Ad Ld(2 loco) or Dom praec, com Ss Faustini et Iovitae MM.

Vot MISSA Dom praec, sine Gl, 2 or Ss Faustini et Iovitae MM, post Graduale omitt Tract, sine Cr, Pf comm.

Vel MISSA de Ss Faustino et Iovita MM (rub) *Salus autem*, or pr, Tract.

Vp fer, Ant ad Magn pr, or Dom praec.

16. Viol. Fer 4. **De ea**, 4cl — Off fer per annum — Ad Mat non dicit *Te Deum* Ad Ld(2 loco) or Dom praec.
 Vot MISSA Dom praec, sine Gl, sine Cr, post
 Def Graduale omitt Tract, Pf comm.
 Vp fer, Ant ad Magn pr, or Dom praec.
17. Viol. Fer 5. **De ea**, 4cl — Off fer per annum ut heri.
 Vot
 Def MISSA ut heri.
 Vp fer, Ant ad Magn pr, or Dom praec.
18. Viol. Fer 6. **De ea**, 4cl — Off fer per annum, ut Fer 3. praec — Ad Ld(2 loco) or Dom praec, com S Simeonis EM.
 Vot MISSA Dom praec, sine Gl, 2 or S Simeonis EM, post Graduale omitt Tract,
 Def sine Cr, Pf comm.
 Vel MISSA de S Simeone EM (rub) Statuit, Tract.
 Vp fer, Ant ad Magn pr, or Dom praec.
19. Alb. Sabb. **De S Maria in Sabbato**, 4cl — Off in Psalt et in pr — Ad Mat Abs et Ben pr, L1 (cum suo R) et 2(= 2 et 3 cum 3R) de Scr occ, L3 pr *Christus virgo, Te Deum* — Ad Ld Ant ad Bened *Beata Dei Genetrix, or Concede nos*.
 Vot MISSA *Salve* (III), Gl, Tract, Pf BMV
Et te in Veneratione.

Extra chorum dici potest etiam alia Miss vot
BMV.

Vp de seq Dom, ut in Psalt de Sabb et
in pr — Viol.

20. † Viol. **DOM IN QUINQUAGESIMA, De
ea**, 2cl — Off dominic per annum — Ad
Mat 9 Ant et 9 Pss de Dom, Abs *Exaudi*,
Ben: *Ille nos, Divinum auxilium, Per
evangelica dicta*; L1 (cum suo R) et
2(= 2 et 3 cum 3R) de Scr occ, L3
(= L7) de Hom, sine *Te Deum* — Ad
Ld Ant pr, Pss de Dom(2 loco) — Ad
Hor Ant pr, cap et rel pr.

OC MISSA pr, sine Gl, Cr, Pf Trinit.
In 2Vp ut in Psalt et in pr.

Hodie prohib Miss Defunct, excepta exseq.

21. Viol. Fer 2. **De ea**, 4cl — Off fer per
annum — Ad Mat non dicit *Te Deum* —
Ad Ld(2 loco) or Dom praec.

Vot MISSA Dom praec, sine Gl, post Gra-
Def duale omitt Tract, sine Cr, Pf comm.
Vp fer, Ant ad Magn pr, or Dom praec.

22. Alb. Fer 3. **CATHEDRAE S PETRI*** AP,
2cl — Off semifest — Ad Mat Off fest
cum 3NN, ex L8 fit etiam 9 a verbis *Et
super* — Ad Ld Ant de Comm CP, Pss
de Dom, com S Pauli Ap (sub unica

conclusionem, sine Ant et v.) — Ad Hor
Ant et Pss de fer, rel in pr.

OC MISSA pr, com (sub unica concl cum or
Missae) S Pauli* Ap, Tract, Cr, Pf App.
In Vp Off fest pr, com S Pauli* Ap (sub
unica concl, sine Ant et v.) — Compl
Dom.

Hodie prohib Miss Defunct, exceptis exsequiali
et in die obitus.

In Martyr 1 loco: Dies cinerum, etc, ut in
festis mobilibus.

HODIE DE SERO CLAUDITUR SOLEMNITAS
NUPTIARUM USQUE AD DOMINICAM PAS-
CHAE INCLUSIVE.

TEMPUS QUADRAGESIMAE

Feriae Quadragesimae et Passionis praeferun-
tur festis 3 classis: de quibus fit tantum com
ad Ld et in Missa.

Per totam Quadragesimam prohib Missa vot
et Defunct 4 classis.

Item per totam Quadrag, in Missa solenni de
Tempore diaconus et subdiaconus utuntur dal-
mat. et tunic; planetae plicatae amplius non
adhibentur.

Altaria non ornantur floribus, et organum silet,
sed ex necessitate adhiberi potest solummodo
ad associandum et sustinendum cantum, excep-
to ultimo triduo Hebdomadae sanctae. Organi
et aliorum instrumentorum sonus permittitur
diebus festis de praecepto et feriatis (exceptis
Dominicis) necnon festis Patroni principalis lo-
ci, Tituli vel anniversarii Dedicationis ecclesiae

propriae et Tituli aut Fundatoris familiae religiosae; vel si solemnitates aliqua extraordinaria occurrat (SRC, Instructio de musica sacra, nn. 83, 84, die 3 Sept 1958).

Cras 1. Ante Missam convent facienda erit (ante alias Missas solemnes fieri poterit) benedictio et impositio **cinerum** (ab eodem sacerdote facienda qui Missam sequentem celebrabit), ex ramis anno praecedenti benedictis, ut in Missali notatur. Celebrans induitur pluviali et stat iunctis manibus ad *Dominus vobiscum* et orationes, quae conclusione brevi clauduntur. Ministri induunt dalmaticam et tunicellam, absque manipulis. Cineres imponuntur in capite in modum crucis. Sacerdos qui cineres celebranti imponit non induitur stola. Absente autem alio sacerdote, celebrans, *stans* in medio suppedanei ad altare conversus, sibi ipsi cineres imponit, nihil dicens.

2. Si solemnis benedictio cinerum traditoribus horis fiat, licet primo mane, ante Missam, cineres benedicere forma simplici, absque cantu, ordine in Missali descripto. Item eadem forma adhiberi potest ubi ministri sacri vel cantores haberi nequeunt.

Hoc casu deficiente pluviali, sacerdos cinerum benedictionem et impositionem peragit absque planeta et manipulo. Si autem immediate postea Missam celebrare nequeat, sacerdos superpelliceum et stolam induit, benedictionem tamen ad altare peragens.

3. Benedictio cinerum quae mane, ante Missam principalem, peracta est, ante Missam vespertinam iterari potest, de Ordinarii loci facultate, in ecclesiis ubi Missa vespertina cum magno fidelium concursu celebrari solet (D. 5—2—1958).

4. Missa quae bened. cinerum immediate sequitur omnino de feria dicenda est. In ea omitt omnes preces ad pedes altaris dicendae, necnon or *Aufer a nobis* et *Oramus te, Domine*.

5. In Missa solemni ad verba tractus *Adiuva nos... nomen tuum*, celebrans non genuflectit dum ea legit, sed tantum dum a choro canuntur et tunc genuflectunt ceteri omnes.

6. Quilibet sacerdos potest cineres imponere ante et post Missam lectam (cum suis paramentis) et extra Missam (duabus candelis ad altare accensis, cum superpelliceo et stola viol), sed non potest eas sibimetipsi imponere (D. 27L4, V). Cineres nequeunt imponi extra ecclesias et oratoria (D. 1367).

23. Viol. **FERIA 4. CINERUM**, De ea, 1cl — ieiunium cum abstinencia — Off fer per annum — Ad Mat 3 ultimi Pss (2 loco) — Ad Ld (2 loco), Ant ad Bened et or pr, Preces — Ad Hor a cap in Ordinario per annum.

OC MISSA pr, sine Gl, sine Cr, Pf Quadrag, or sup fidel, *Ite, Missa est* — In Missa quae sequitur benedictionem et impositionem cinerum, omitt Ps *Iudica me* et confessio cum or *Aufer a nobis* et *Oramus te, Domine* (RM, n. 424 b).

Vp fer, Ant ad Magn et or pr, Preces.

Ubi hodie fit expositio Ssmi Sacramenti pro Oratione XL Horarum, Ss Sacramentum aut transfertur ad aliud altare tempore benedictio-

nis et impositionis cinerum, aut deponitur et, expleta impositione cinerum, resumitur.

Tempore Quadragesimae in choro Vesperae dicuntur horis postmeridianis.

Hodie prohib Miss Defunct, excepta exsequial; in ecclesia autem unam tantum Missam habente, si fiat benedictio cinerum, prohibetur etiam Missa exsequialis.

24. Rub. Fer 5. S MATTHIAE* AP, 2cl — Off semifest — Ad Mat Off fest cum 3NN, ex L8 fit etiam 9 a verbis *Et fabrica quidem* — Ad Ld Ant de Comm, Pss de Dom, com fer — Ad Hor Ant et Pss de fer, rel in Comm, or pr.

OC MISSA pr, Tract, Cr, Pf App.

In Vp Off fest de Comm, or pr — Compl Dom.

Hodie prohib Miss Defunct, exceptis exsequiali et in die obitus.

25. Viol. Fer 6. **De ea**, 3cl — Off fer per annum — Ad Mat non dicit. *Te Deum* — Ad Ld (2 loco) Ant ad Bened et or pr, Preces — Ad Hor a cap in Ordinario per annum.

MISSA pr, sine Gl, Pf Quadr, or sup fidel.

Vp fer, Ant ad Magn et or pr, Preces.

26. Viol. Sabb. **De eo**, 3cl — Off fer per annum — Ad Ld (2 loco, cant Moysis di-

mittitur post versum *Petram, quae genuit te* = Deum qui te genuit) Ant ad Bened et or pr — Ad Hor a cap in Ordinario per annum.

MISSA pr, sine Gl, Pf Quadr, or sup fidel.

INCIPIT PARS VERNA BREVIARII

Vp de seq Dom, Ant et Pss de Sabb, a cap in pr — Viol.

Incipit pro Officio dominicali et feriali Tempus Quadragesimae.

De S Gabriele a Virgine Perdolente C nihil fit.

27. † Viol. **DOM 1. QUADRAGESIMAE, De ea,** 1cl — Off dominic T Quadr — Ad Mat 9 Ant et 9 Pss de Dom cum versu *Ipse liberavit* (e 1N), Abs *Exaudi*, Ben: *Ille nos, Divinum auxilium, Per evangelica dicta*; L1 (cum suo R) et 2(= 2 et 3 cum 3R) de Scr occ, L3 de Hom(= L7 cum 9R), sine *Te Deum* — Ad Ld Ant pr, Pss de Dom(2 loco), rel pr — Ad Hor Ant et rel pr.

OC MISSA pr, sine Gl, Cr, Pf Quadr.

In 2Vp ut in Psalt et in pr.

Hodie prohib omnes Mis Defunct, etiam exseq.

28. Viol. Fer. 2. **De ea,** 3cl — Off fer T Quadr — Ad Ld(2 loco) Ant ad Bened et or pr. MISSA pr, sine Gl, Pf Quadr, or sup fidel. Vp fer T Quadr, Ant ad Magn et or pr.

MARTIUS

1. Viol. Fer 3. **De ea**, 3cl — Off fer T Quadr — Ad Ld (2 loco) Ant ad Bened et or pr. MISSA pr, sine Gl, Pf Quadr, or sup fidel. Vp fer T Quadr, Ant ad Magn et or pr.
 2. Viol. FER 4. QUATUOR TEMPORUM, **De ea**, 2cl — Off fer T Quadr — Ad Mat. 3 ultimi Pss (2 loco) — Ad Ld (2 loco) Ant ad Bened et or pr, Preces.
- OC MISSA pr, sine Gl, Pf Quadr, or sup fidel.
Vp fer T Quadr, Ant ad Magn et or pr, Preces.

Hodie prohib Miss Defunct, exceptis exsequiali et in die obitus.

Quoties in Missali dicenda occurrunt verba *Flectamus genua*, *Levate*, in Missa solenni a diacono, in ceteris Missis a Celebrante proferenda sunt; et post *Flectamus genua*, omnes, una cum Celebrante, flexis genibus, per aliquod temporis spatium orant; dicto *Levate*, omnes surgunt, et Celebrans dicit orationem (RM, n 440).

Cras, ubi pro cleri sanctificatione peculiaria pietatis exercitia peraguntur, permitt unica MISSA vot DNIC Summi et Aeterni Sacerdotis

Iuravit (alb), Gl, 2 or fer, Tract, sine Cr, Pf Quadr.

3. Viol. Fer 5. **De ea**, 3cl — Off fer T Quadr — Ad Ld (2 loco) Ant ad Bened et or pr. MISSA pr, sine Gl., Pf Quadr, or sup fidel.

Vp fer T Quadr, Ant ad Magn et or pr.

Cras prohib tum Missa vot tum commemoratio de Ssmo Corde.

De S Lucio I PM nihil fit.

4. Viol. FER 6. QUATUOR TEMPORUM, **De ea**, 2cl — Off fer T Quadr — Ad Ld (2 loco) Ant ad Bened et or pr, Preces, com S Casimiri C.

OC MISSA pr, sine Gl, 2 or S Casimiri C, Pf Quadr, or sup fidel.

Vp fer T Quadr, Ant ad Magn et or pr, Preces, sine com.

Cras prohib Miss vot vel saltem commemoratio de Immac Corde BMV, sed permitt MISSA vot (2cl) BMV Reginae Poloniae: Gl, 2 or Sabb (etiam in Missa cantata), sine Cr, Pf BMV *Et te in Veneratione.*

5. Viol. SABB. QUATUOR TEMPORUM, **De eo**, 2cl — Off fer T Quadr — Ad Ld (2 loco, cant Moysis dimittitur post versum *Petram, quae genuit te* = Deum

qui te genuit) Ant ad Bened et or pr,
Preces.

OC MISSA pr, sine Gl, Pf Quadr, or sup
fidel — Adverte peculiare rubricas
quoad *Flectamus genua*.

Vp de seq Dom, Ant et Pss de Sabb,
a cap in pr — Viol.

Hodie prohib Miss Defunct, exceptis exsequiali
et in die obitus.

Sabbato Quatuor Temporum et Sabbato „Si-
tientes“ Missa, in qua sacri Ordines conferun-
tur, legi debet de Sabbato, etiamsi festum 1 vel
2 classis inciderit (RM, n. 300).

Quinque lectiones praemittuntur epistolae in
Sabbatis Quatuor Temporum; et in fine cuius-
que lectionis, praeterquam post lectionem Da-
nielis prophetae, respondetur *Deo gratias*. In
Missis conventualibus et in Missis in quibus
sacri Ordines conferuntur, semper dici debent
omnes lectiones cum suis orationibus et versi-
bus (in Missa ordinationis add orationi Missae
sub una concl. or *in collatione ordinum*); in ce-
teris Missis, sive in cantu sive lectis, dici potest
tantum prima oratio, quae respondet Officio,
cum *Flectamus genua*, si dicendum est, et prima
lectio cum suis versibus, deinde dictis more so-
lito *Dominus vobiscum*, *Et cum spiritu tuo* et
Oremus, secunda oratio sine *Flectamus genua*,
quam sequuntur aliae commemorationes forte
occurrentes, et, omissis sequentibus lectionibus
cum suis versibus et orationibus, statim subiun-
gitur ultima lectio seu epistola cum sequenti
Tractu et, Sabbato post Pentecosten, cum Se-
quentia (RM, n. 468).

6. † Viol. **DOM 2. QUADRAGESIMAE, De ea,**
 1cl — Off dominic T Quadr — Ad Mat
 9 Ant et 9 Pss de Dom cum versu *Ipse
 liberavit* (e 1N), Abs *Exaudi*, Ben: *Ille
 nos, Divinum auxilium, Per evangelica
 dicta*; L1 (cum suo R) et 2(= 2 et 3
 cum 3R) de Scr occ, L3 de Hom(= L7
 cum 9R), sine *Te Deum* — Ad Ld Ant pr,
 Pss de Dom(2 loco), rel pr — Ad Hor
 Ant et rel pr.

OC MISSA pr, sine Gl, Cr, Pf Quadr.
 In 2Vp ut in Psalt et in pr.

Hodie prohib omnes Miss Defunct, etiam exseq.

7. Viol. Fer 2. **De ea,** 3cl — Off fer T Quadr
 — Ad Ld(2 loco) Ant ad Bened et or
 pr, com S Thomae de Aquino CED.

MISSA pr, sine Gl, 2 or S Thomae de
 Aqu. CED, Pf Quadr, or sup fidel.

Vp fer T Quadr, Ant ad Magn et or pr,
 sine com.

8. Viol. Fer 3. **De ea,** 3cl — Off fer T Quadr
 — Ad Ld(2 loco) Ant ad Bened et or
 pr, com S Ioannis a Deo C.

MISSA pr, sine Gl, 2 or S Ioannis a Deo
 C, Pf Quadr, or sup fidel.

Vp fer T Quadr, Ant ad Magn et or pr,
 sine com.

9. Viol. Fer 4. **De ea**, 3cl — Off fer T Quadr — Ad Mat 3 ultimi Pss(2 loco) — Ad Ld(2 loco) Ant ad Bened et or pr, Preces, com S Franciscae Rom. Vid.
MISSA pr, sine Gl, 2 or S Franciscae Rom. Vid, Pf Quadr, or sup fidel.
Vp fer T Quadr, Ant ad Magn et or pr, Preces, sine com.
10. Viol. Fer 5. **De ea**, 3cl — Off fer T Quadr — Ad Ld(2 loco) Ant ad Bened et or pr, com Ss Quadragenta MM.
MISSA pr, sine Gl, 2 or Ss Quadragenta MM, Pf Quadr, or sup fidel.
Vp fer T Quadr, Ant ad Magn et or pr, sine com.
11. Viol. Fer 6. **De ea**, 3cl — Off fer T Quadr — Ad Ld(2 loco) Ant ad Bened et or pr, Preces.
MISSA pr, sine Gl, Pf Quadr, or sup fidel.
Vp fer T Quadr, Ant ad Magn et or pr, Preces.
12. Viol. Sabb. **De eo**, 3cl — Off fer T Quadr — Ad Ld(2 loco), cant Moysis dimittitur post versum *Petram, quae genuit te* = Deum qui te genuit) Ant ad Bened et or pr, com S Gregorii I PCED (or pr).

MISSA pr, sine Gl, 2 or S Gregorii PCED
(pr), Pf Quadr, or sup fidel.

Vp de seq Dom, Ant et Pss de Sabb,
a cap in pr, sine com — Viol.

13. † Viol. **DOM 3. QUADRAGESIMAE**, De ea,
2cl — Off dominic T Quadr — Ad Mat
9 Ant et 9 Pss de Dom cum versu *Ipse
liberavit* (e 1N), Abs *Exaudi*, Ben: *Ille
nos, Divinum auxilium, Per evangelica
dicta*; L1 (cum suo R) et 2(= 2 et 3 cum
3R) de Scr occ, L3 de Hom(= L7 cum
9R), sine *Te Deum* — Ad Ld Ant pr, Pss
de Dom(2 loco), rel pr — Ad Hor Ant
et rel pr.

OC MISSA pr, sine Gl, Cr, Pf Quadr.
In 2Vp ut in Psalt et in pr.

Hodie prohib omnes Miss Defunct, etiam exseq.

14. Viol. Fer 2. **De ea**, 3cl — Off fer T Quadr
— Ad Ld(2 loco) Ant ad Bened et or pr.
MISSA pr, sine Gl, Pf Quadr, or sup
fidel.
Vp fer T Quadr, Ant ad Magn et or pr.
15. Viol. Fer 3. **De ea**, 3cl — Off fer T Quadr
— Ad Ld(2 loco) Ant ad Bened et or pr;
com S Clementis Mariae Hofbauer C
(Propr Pol).

MISSA pr, sine Gl, 2 or S Clementis M.
Hofb. C, Pf Quadr, or sup fidel.
Vp fer T Quadr, Ant ad Magn et or pr,
sine com.

16. Viol. Fer 4. **De ea**, 3cl — Off fer T Quadr
— Ad Mat 3 ultimi Pss(2 loco) — Ad
Ld(2 loco) Ant ad Bened et or pr,
Preces.

MISSA pr, sine Gl, Pf Quadr, or sup
fidel.

Vp fer T Quadr, Ant ad Magn et or pr,
Preces.

17. Viol. Fer 5. **De ea**, 3cl — Off fer T Quadr
— Ad Ld(2 loco) Ant ad Bened et or pr,
com S Patricii EC.

MISSA pr, sine Gl, 2 or S Patricii EC,
Pf Quadr, or sup fidel.

Vp fer T Quadr, Ant ad Magn et or pr,
sine com .

18. Viol. Fer 6. **De ea**, 3cl — Off fer T Quadr
— Ad Ld(2 loco) Ant ad Bened et or pr,
Preces, com S Cyrilli Hierosolymitani
ECED.

MISSA pr, sine Gl, 2 or S Cyrilli Hiero-
solymit. ECED, Pf Quadr, or sup fidel.

Vp de seq Off fest pr, com fer tantum
— Compl Dom — Alb.

19. Alb. Sabb. **S IOSEPH* SPONSI BMV, Conf et Eccl Univ Patroni**, 1cl — Off fest pr — Ad Ld com Sabb.

OC MISSA pr, 2 or Sabb (in omn Miss), Tract, Cr, Pf pr *Et te in Festivitate*. In 2Vp (in pr), com Dom seq — Compl Dom — Alb.

Hodie prohib omnes Miss Defunct, etiam exseq.

In Vp et crastina die altaria ornantur floribus, pulsantur organa et adhiberi potest color rosaceus.

20. † Viol. vel Rosac. **DOM 4. QUADRAGESIMAE, De ea**, 1cl — Off dominic T Quadr — Ad Mat 9 Ant et 9 Pss de Dom cum versu *Ipse liberavit* (e 1N), Abs *Exaudi*, Ben: *Ille nos, Divinum auxilium, Per evangelica dicta*; L1 (cum suo R) et 2(= 2 et 3 cum 3R) de Scr occ, L3 de Hom(= L7 cum 9R), sine *Te Deum* — Ad Ld Ant pr, Pss de Dom(2 loco) rel pr — Ad Hor Ant et rel pr.

OC MISSA pr, sine Gl, Cr, Pf Quadr. In Vp ut in Psalt et in pr.

21. Viol. Fer 2. **De ea**, 3cl — Off fer T Quadr — Ad Ld(2 loco) Ant ad Bened et or pr. MISSA pr, sine Gl, Pf Quadr, or sup fidel.

Vp fer T Quadr, Ant ad Magn et or pr.

22. Viol. Fer 3. **De ea**, 3cl — Off fer T Quadr — Ad Ld(2 loco) Ant ad Bened et or pr. MISSA pr, sine Gl, Pf Quadr, or sup fidel.
Vp fer T Quadr, Ant ad Magn et or pr.
23. Viol. Fer 4. **De ea**, 3cl — Off fer T Quadr — Ad Ld(2 loco) Ant ad Bened et or pr, Preces.
MISSA pr, sine Gl, Pf Quadr, or sup fidel.
Vp fer T Quadr, Ant ad Magn et or pr, Preces.
24. Viol. Fer 5. **De ea**, 3cl — Off fer T Quadr — Ad Ld(2 loco) Ant ad Bened et or pr, com S Gabrielis Archangeli.
MISSA pr, sine Gl, 2 or S Gabrielis Archang, Pf Quadr, or sup fidel.
Vp de seq Off fest pr, com fer tantum — Compl Dom — Alb.
- Cras:** In Missa solemnī dum recitantur a celebrante verba symboli *Et incarnatus est omnes genuflectunt de more unico genu*. Haec genuflexio peragitur cras a quocumque celebrante. Dum eadem verba a choro canuntur, omnes, suis locis, genuflectunt utroque genu ad altare versus et caput cruci inclinant.
25. Alb. Fer 6. **IN ANNUNTIATIONE BMV**, 1cl — Off fest pr — Ad Mat in 3N 3Ant *Angelus Domini* — Ad Ld com fer.

OC MISSA pr, 2 or fer (in omn Miss), Tract,
Cr, Pf BMV *Et te in Annuntiatione.*

In 2Vp (in pr), com fer — Compl Dom.

Hodie prohib Miss Defunct, excepta exseq.

26. Viol. Sabb. De eo, 3cl — Off fer T Quadr
— Ad Ld(2 loco, cant Moysis dimittitur
post versum *Petram, quae genuit te* =
Deum qui te genuit) Ant ad Bened et
or pr.

MISSA pr, sine Gl, Pf Quadr, or sup
fidel.

TEMPUS PASSIONIS

Vp de seq Dom, Ant et Pss de Sabb,
a cap in pr — Viol.

In Martyr 1 loco: Dominica Passionis...

Tempore Passionis:

1. Hodie, expleta Missa, cooperiuntur omnes **cruc-**
ces et **imagines** in ecclesia ad cultum expositae,
velo *violaceo*, manentque velatae: cruces usque
dum celebrans crucem adoraverit Fer 6. in Pas-
sione Domini, et imagines usque ad intonatum
Gloria in excelsis ad Missam Vigiliae paschalis,
si tunc commode discooperiri possunt, alias us-
que ad finem Officii illius diei (D. 1248). Non
possunt detegi, quovis occurrente festo (D. 926,
II—III), etiam Titularis vel Patroni, etiam S
Ioseph (D. 3396). Nihilominus tolerari potest con-
suetudo detegendi, ex speciali devotione, quae
sunt *extra altare* (D. 3448, XI), necnon eas sic

deferendi in processione (D. 3332, IV—V) 2375, IV; 2682, LII). Imagines stationum Viae Crucis non velantur (D. 3638, II).

2. In Off T Pass omittitur Gloria Patri in fine Ps *Venite, exsultemus*, in RR br. Horarum et Compl atque in RR post lectiones sed repetitur R usque ad v.).

3. In Missis T Pass usque ad Fer. 5, in Cena Domini (inclus) omittitur Ps *Iudica* et Gloria Patri ad Introit et Lavabo (atque ad *Asperges me*).

De S Ioanne Damasceno CED nihil fit.

27. † Viol. **DOM I PASSIONIS**, De ea, 1cl — Off dominic. T Pass — Ad Mat 9 Ant et 9 Pss de Dom cum versu *Erue a framaea* (e 1N), Abs *Exaudi*, Ben: *Ille nos, Divinum auxilium, Per evangelica dicta*; L1 (cum suo R) et 2(= 2 et 3 cum 3R) de Scr occ, L3 de Hom(= L7 cum 9R), sine *Te Deum* — Ad Ld Ant pr, Pss de Dom(2 loco), rel pr — Ad Hor Ant et rel pr.

OC MISSA pr, sine Gl, Cr, Pf de S Cruce. In 2Vp ut in Psalt et in pr.

Hodie prohib omnes Miss Defunct, etiam exseq

28. Viol. Fer 2. De ea, 3cl — Off fer T Pass — Ad Ld(2 loco) Ant ad Bened et or pr, com S Ioannis a Capistrano C.

MISSA pr, sine Gl, 2 or S Ioannis Capistr C, Pf de S Cruce, or sup fidel.
Vp fer T Pass, Ant ad Magn et or pr, sine com.

29. Viol. Fer 3. **De ea**, 3cl — Off fer T Pass — Ad Ld(2 loco) Ant ad Bened et or pr. MISSA pr, sine Gl, Pf de S Cruce, or sup fidel.
Vp fer T Pass, Ant ad Magn et or pr.

30. Viol. Fer. 4. **De ea**, 3cl — Off fer T Pass — Ad Ld(2 loco) Ant ad Bened et or pr, Preces.
MISSA pr, sine Gl, Pf de S Cruce, or sup fidel.
Vp fer T Pass, Ant ad Magn et or pr, Preces.

31. Viol. Fer 5. **De ea**, 3cl — Off fer T Pass — Ad Ld(2 loco) Ant ad Bened et or pr. MISSA pr, sine Gl, Pf de S Cruce, or sup fidel.
Vp fer T Pass, Ant ad Magn et or pr.

In Martyr 1 loco: Commemoratio septem Dolorum beatissimae Virginis Mariae.

Eleemosynae ratione dispensationis a lege ieiunii (ultimis tribus mensibus) oblatae quamprimum ad Curiam Metropolitanam transmittantur oportet.

APRILIS

1. Viol. Fer 6. **De ea**, 3cl — Off fer T Pass — Ad Ld(2 loco) Ant ad Bened et or pr, Preces, com Septem Dolorum B Mariae V.

MISSA pr, sine Gl, 2 or Septem Dolorum BMV, Pf de S Cruce, or sup fidel.

Vp fer T Pass, Ant ad Magn et or pr, Preces, sine com.

Hodie, ubi in honorem Ssmi Cordis Iesu pia exercitia peraguntur, permitt duae MISSAE vot eiusdem Ssmi Cordis *Cogitationes* (alb), Gl, 2 or fer, 3 or Sept Dolorum BMV, Tract, sine Cr, Pf pr.

Ubi peculiaria pietatis exercitia, cum populi concursu, in honorem BMV Matris dolorosae peraguntur, dici possunt duae MISSAE de septem Doloribus BMV (alb), Gl, 2 or (etiam in cantatis) fer, Tract, Sequentia, sine Cr, Pf BMV *Et te in Transfixione.*

2. Viol. Sabb. **De eo**, 3cl — Off fer T Pass — Ad Ld(2 loco, cant Moysis dimittitur post versum *Petram, quae genuit te = Deum qui te genuit*) Ant ad Bened et or pr.

MISSA pr, sine Gl, Pf de S Cruce, or sup fidel.

Vp de seq Dom, Ant et Pss de Sabb, a cap in pr — Viol.

HAC HEBDOMADA:

1. Omnibus qui ritum romanum sequuntur servandus est **ORDO HEBDOMADAE SANCTAE INSTAURATUS**.

2. Sacrae functiones celebrari possunt in omnibus ecclesiis et oratoriis publicis ac semipublicis (D. 1—2—1957, 1).

3. Ubi copia adsit sacrorum ministrorum, sacrae functiones cum omni splendore sacrorum rituum peraguntur. Ubi vero sacri ministri desint, adhibeatur ritus simplex; *omnino* tamen requiruntur ministrantes necessarii (etiamsi pueri), i.e. tres Dominica et Fer V, quatuor Fer VI et Sabb. (D. 1—2 — 1957, 2).

4. Ubi actiones liturgicae ritu simplici peraguntur, si praesto sit alter sacerdos vel diaconus, nil impedit quominus hic, diaconali more indutus, partes diaconi congrue absolvat (D. 1—2 — 1957, 3).

De **Passione** haec notentur:

1. Dom, Fer 3. et Fer 4, ante Passionem dicitur regulariter *Munda, Iube, Dominus sit*; omitt vero *Dominus vobiscum*, signa super librum et super se, necnon *Gloria tibi, Domine*; in fine omitt osculum libri et *Laus tibi, Christe*.

2. Potest cani vel etiam legi, sive in ritu solenni (a tribus) sive in ritu simplici (a celebrante).

3. Cani vel legi nequit ab eo qui saltem in ordine diaconatus non sit constitutus (DD. 1588, VIII et 3110, X).

4. Sententiae turbae cani vel legi possunt etiam a cantoribus laicis (D. 4044, II), non autem a monialibus (D. 2169).

5. Cani nequit in Missa lecta vel extra Missam (D. 1588, VIII).

Cras: 1. Sola ramorum benedictio, absque subsequenti processione et Missa, celebrari non licet (D. 1—2 — 1957, 5); si processio duci nequeat exterius, fiat interius (D. 18—6 — 1956, 11).

2. Ordinarius loci permittere potest ut ramorum benedictio cum sequenti processione et Missa fiat vespere, si maior adsit populi concursus, dummodo in eadem ecclesia mane omittatur (D. 1—2 — 1957, 4).

3. Missa quae processionem sequitur non potest esse nisi dominicae et ab eodem sacerdote celebranda est qui benedictionem et processionem peregit. In ea omitt omnes preces ad pedes altaris dicendae, or *Aufer* et *Oramus*, necnon ult Evangelium.

4. Qui duas tresve Missas celebrat, non tenetur lectionem Passionis Domini iterare, sed legere potest, more solito peculiare Evangelium.

3. † Viol. in Off, Rub. ad Bened ramorum et in Processione, Viol. in Missa — **DOMINICA II PASSIONIS SEU IN PALMIS**, De ea, 1cl — Off dominic T Pass — Ad Mat 9 Ant et 9 Pss de Dom cum versu *Erue a framea* (e 1N), Abs *Exaudi*, Ben: *Ille nos, Divinum auxilium, Per evange-*

lica dicta; L1 (cum suo R) et 2(= 2 et 3 cum 3R), sine *Te Deum* — Ad Ld Ant pr, Pss de Dom(2 loco), rel pr — Ad Hor Ant et rel pr.

- OC MISSA pr, sine Gl, unica or, Evang Pass, Cr, Pf de S Cruce.
In 2Vp ut in Psalt et in pr.

Hodie prohib omnes Miss Defunct, etiam exseq.
De S Isidoro ECED nihil fit.

4. Viol. **FER 2. HEBDOM. SANCTAE, De ea**, 1cl — Off fer T Pass — Ad Ld(2 loco) Ant et or pr.

- OC MISSA pr, sine Gl, Pf de S Cruce, or sup fidel.
Vp fer T Pass, Ant ad Magn et or pr.

Hodie prohib Miss Defunct, excepta exseq.
De S Vincentio Ferrerio C nihil fit.

5. Viol. **FER 3. HEBDOM. SANCTAE, De ea**, 1cl — Off fer T Pass — Ad Ld(2 loco) Ant et or pr.

- OC MISSA pr, sine Gl, Evang Pass, Pf de S Cruce, or sup fidel.
Vp fer T Pass, Ant ad Magn et or pr.

Hodie prohib Miss Defunct, excepta exseq.

6. Viol. **FER 4. HEBDOM. SANCTAE, De ea**, 1cl — Off fer T Pass — Ad Mat 3

ultimi Pss(2 loco) — Ad Ld(2 loco)
Ant et or pr, Preces.

OC MISSA pr (adverte pecul. rubricas etiam
quoad *Flectamus genua*), sine Gl, Evang
Pass, Pf de S Cruce, or sup fidel.

Vp fer T Pass, Ant ad Magn et or pr,
Preces — In fine Compl dicit adhuc Ant
final. *Ave, Regina caelorum*, quae seq
triduo omittitur.

Hodie prohib Miss Defunct, excepta exseq.

In Martyr 1 loco: Cena Dominica. Triduo seq
non legitur.

Cras auferatur aqua benedicta ex vasis eccle-
siae.

In Triduo sacro prohib omnes Miss Defunct,
etiam exseq.

De matutinis tenebrarum

Altare, pro Feria V in Cena Domini, praepa-
ratur cum cruce et sex candelabris accensis,
sed absque solemnitate; Feria VI in Passione
Domini omnino nudum sit, sine cruce et sine
candelabris; Sabbato sancto sit nudum, cum
cruce et quatuor candelabris accensis tantum,
quae post actionem liturgicam feriae praecedentis
remanserunt.

Ante altare, ad latus epistolae, singulis diebus,
praeparatur candelabrum triangulare cum quin-
decim candelis, quae extinguuntur successive
post quemlibet psalmum (cfr. Ritus Pontific.
Ord Hebdom sanct inst de Mat Tenebr, n. 2).

7. Viol. in Off, Alb. in Missa **FERIA V IN CENA DOMINI, De ea**, 1cl — Off pr — Ad Ld Ant pr, Pss de fer curr (2 loco) — Ad Hor (Pss de Dom) in pr.
- OC MISSA pr, Gl, unica or, sine Cr, Pf de S Cruce, *Commun, Hanc igitur* et *Qui pridie* pr, ad triplex *Agnus Dei*, ter respondetur *Miserere nobis*. Osculum pacis non datur, et omittitur or *Domine, Iesu Christe, qui dixisti*, in fine dicit. *Ben Dom* et *Placeat* solummodo, rel omituntur.
- Vp (dic. tant ab iis, qui Missae vespert non interfuerunt) pr — Compl pr cum Pss de Dom.

Officium divinum

1. Si officium peragatur *in choro, vel in comuni*:

Matutinum et Laudes non anticipantur de sero sed dicuntur mane, hora competenti; in ecclesiis vero, in quibus Missa chrismatis celebratur, Matutinum et Laudes anticipari possunt de sero;

Horae minores dicuntur hora competenti;

Vesperae, ab iis, qui Missae vespertinae interfuerunt, hodie non dicuntur;

Completorium dicitur post denudationem altarium.

2. *In recitatione a solo* Horae dicuntur congruo tempore.

3. Horae supra dictae dicuntur ut in Breviario romano, praeter sequentia:

In Laudibus, horis minoribus et Vesperis (in privata tantum recitatione), post antiphonam *Christus factus est*, dicitur *Pater noster* totum sub silentio; postea omisso Ps 50 *Miserere*, statim subiungitur oratio *Respice, quaesumus, Domine*; sed *Qui tecum* dicitur sub silentio;

Ad Completorium, absoluto cantico Simeonis *Nunc dimittis*, dicitur antiphona *Christus factus est*, deinde *Pater noster*, totum sub silentio; postea omisso psalmo 50 *Miserere*, statim subiungitur oratio *Visita quaesumus, Domine*; sed *Per Dominum* dicitur sub silentio, et omnes discedunt.

Missa Chrismatis

1. In Missa Chrismatis (pr noviss), benedictio olei catechumenorum et infirmorum, et confectio sacri chrismatis peraguntur secundum ordinem in Pontificali romano descriptum, iis exceptis, quae in OHS notantur. — Cfr. etiam Ritus Pontific Ord Hebd sanct inst, Fer V in Cena Domini, c. I, de Missa Chrismatis.
2. Hae autem benedictio et confectio fiunt infra Missam Chrismatis, quae celebranda est post Tertiam.
3. Missa incipit more solito cum precibus ad gradus altaris.
4. In hac Missa sacram Communionem distribuere non licet.
5. In fine Missae, dicto *Placeat tibi, sancta Trinitas*, datur benedictio more solito.
6. Organi tantum aut harmonii sonus permittitur in Missa Chrismatis (SCR, Instr de musica sacra, die 3 Sept 1958, n. 38-b).

Missa solemnis vespertina

(ab hora 16 ad h. 21)

1. Tabernaculum, si quod exstat in altari maiore, omnino vacuum sit; pro communicando vero clero et populo hodie et crastino, ponatur super altare pyxis (vel pyxides) cum particulis in hac ipsa Missa consecrandis (OHS, hoc die, n. 1.) Crux altaris velo *albo* cooperiatur.

2. Post homiliam proceditur, ubi ratio pastoralis id suadeat, ad lotionem pedum (consulto prius Ordinario loci).

3. Infra Missam consecrantur duae Hostiae, quarum una sumitur ad sacrificium Missae complendum, altera autem praeter particulas qua viaticum infirmorum reservatur una cum iis in pyxide, exponenda in Sepulchro S Fer VI in Passione et Morte Domini.

Fit communio totius Cleri; omnes igitur sacerdotes loci et diaconi in stola alba sumunt Ss Communionem infra Missam celebratam, S Communio fidelibus distribui potest tantummodo inter Missae vespertinae solennia, vel continuo ac statim ab iis expletis: exceptis infirmis in periculo mortis constitutis (OHS: Instructio, III 18). In hoc casu distribuitur in c. *alb* cum Pss solitis, sine cantu, immo submissa voce. In fine Psalmor. dici potest *Gloria*, sed or *Respice*, ob congruentiam temporis, et populus absque benedictione dimittitur (Plur. Decr.).

Sumptis Speciebus Sacram. celebrans (ante abolutionem digitorum) ponit Hostiam consecratam in pyxidem. Sacramentum remanet in medio altaris et post distributam S Communionem adoratur in ulteriore Missa eo modo, quo Ss-mum expositum.

4. In fine Missae, dictis *Benedicamus Domino* et *Placeat tibi, sancta Trinitatis*, omitt benedictio.

5. Organi tantum aut harmonii sonus permittitur ab initio Missae solemnis vespertinae usque ad finem *Gloria in excelsis Deo* (SCR, Instr. de musica sacra, die 3 Sept 1958, n. 83-b).

Translatio et repositio Ss Sacramenti

Post Missam fiunt translatio et repositio Ss Sacramenti in altari repositionis. Pyxis reponitur in Tabernaculo seu in capsula (sine benedictione). Adoratio SS Sacramenti protrahenda est saltem usque ad mediam noctem. Tabernaculum, ubi Ss asservari solet, remaneat apertum ad monendos fideles, qui Ss adorare velint.

Denudatio altarium

1. Reposito Ss Sacramento et translatis aliis pyxidibus (si transferendae sint), Sacerdos alba et stola viol indutus, Diaconus cum alba et stola viol et Subdiaconus cum alba tantum procedunt ad denudationem altarium. Denudatis altaribus, statim in choro dicitur Completorium, ut supra notatur, candelis extinctis et absque cantu.

Ad altarium denudationem omnia adimenda sunt, cruce et candelabris exceptis.

3. Ubi Feria V nulla habetur functio sacra pyxis potest asservari in suo altari. (Decr. 3842 ad 3).

Celebratio aliarum Missarum

1. In Missis lectis, quae secundum Instructionem (OHS, III, 17) ab Ordinario loci celebrari permittuntur (inter easdem diei horas, quae pro

Missa solemni assignatae sunt), Missa terminatur more solito, scilicet cum *Ite, Missa est* et benedictione.

2. Qui ex indulto posunt celebrare Missam, hanc celebrare tenentur horis postmeridianis, scilicet ab hora 16 ad horam 21.

8. Nig. in Actione liturgica usque ad 4 partem, Viol. in S Communionem — **FERIA VI IN PASSIONE DOMINI, De ea**, 1cl — ieiunium cum abstinencia — Off pr — Ad Ld Ant pr, Pss de fer curr (2 loco) — Ad Hor (Pss de Dom) in pr.
Actio liturgica ut in OHS.
Vp (dic. tant ab iis, qui Act. lit. vespert non interfuerunt) pr — Compl pr cum Pss de Dom.

Officium divinum

Omnia ut in Breviario romano, servatis tamen iis, quae supra Feria V in Cena Domini dicta sunt. Completorium vero dicitur post solemnem Actionem liturgicam.

Solemnis Actio liturgica

(ab hora 3 postmerid. vel a meridie ad horam 9).

1. Altare omnino nudum sit: sine cruce sine candelabris, sine tobaleis (OHS, hoc die, n. 1).
2. Crux lignea praeparatur in sacristia velo nigro cooperta. Postquam Celebrans dederit Crucem duobus acolythis, Sacrista vel alius discooperit Cruces aliorum altarium, non vero imagines Sanctorum. — In adoratione Crucis desculantur solummodo pedes Crucifixi — Post detectionem Crucis omitt salutationes in choro. Post adorationem Crucis omnes ante eam tran-

seuntes genuflectere debent, sed *tantum in actu functionis*, nempe dum peragitur Actio liturgica et dum recitatur Completorium.

3. In Actione liturgica Ministri sacri induunt: Celebrans et diaconus amictum, albam, cingulum et stolam nigram; subdiaconus tantum amictum, albam et cingulum.

4. Pro cantu orationum: Celebrans sumit pluviale nigrum, diaconus et subdiaconus dalmaticam vel tunicellam. Quae paramenta deponantur, antequam procedatur ad detectionem S Crucis.

5. In quarta parte Actionis liturgicae seu in Communione, celebrans et diaconus, dimissa stola nigri coloris, assumunt paramenta violacea; celebrans stolam et planetam, diaconus stolam et dalmaticam, subdiaconus vero tunicellam.

6. Expleta Actione liturgica, in choro dicitur Completorium ut supra notatur, p. 46, candelis extinctis, et absque cantu.

7. Deinde (ex usu nostro) Ssmum defertur sine benedict ad S Sepulchrum et remanet ibi expositum, sed velatum. Et denudatur altare.

8. Sacra Communio distribui potest unice inter solemnem Actionem liturgicam postmeridianam exceptis infirmis in periculo mortis constitutis (OHS, III, n. 19).

9. Viol. in Off et in Vig. Pasch, Alb. in Missa — **SABB. IN SEPULTURA DOMINI**, De eo, 1cl — Off pr — Ad Ld Ant pr, Pss de Sabb(2 loco, sed dicit. cant *Ego dixi* e Ld Fer. 3, 2 loco) — Ad Hor (Pss de Dom) in pr.

Vp dic. ut infra notatur — Compl omitt ab iis qui Vig. paschali intersunt.

Officium divinum

1. Si officium peragatur *in choro, vel in communi*: Matutinum non anticipatur de sero, sed dicitur mane, hora competenti;

Laudes dicuntur mane;

Horae minores dicuntur hora competenti.

Vesperae dicuntur post meridiem, hora competenti;

Completorium hac nocte non dicitur ab iis, qui Vigiliae paschali intererunt.

2. Horae supra dictae dicuntur ut in Breviario romano, praeter sequentia:

In Laudibus et horis minoribus, post antiphonam *Christus factus est*, dicitur *Pater noster*, totum sub silentio; postea, omisso psalmo 50 *Miserere*, statim subiungitur.

Oratio

Concede, quaesumus, omnipotens Deus: ut qui Filii tui resurrectionem devota expectatione praevenimus; eiusdem resurrectionis gloriam consequamur. *Et sub silentio concluditur*: Per eundem Dominum.

Vesperae dicuntur ut in Breviario romano, feria V in Cena Domini, praeter sequentia:

Ant. 1. Hodie* afflictus sum valde, sed cras solvam vincula mea.

Ad *Magnif.* Ant Principes sacerdotum* et pharisaei munierunt sepulcrum, signantes lapidem, cum custodibus.

Repetita antiphona ad *Magnificat*, et omissis antiphona *Christus factus est*, *Pater noster*, et

psalmo 50 *Miserere*, statim dicitur oratio *Concede, quaesumus*, ut supra notatur. Et sic terminantur Vesperae.

3. In recitatione a solo Matutinum, Laudes (quae non possunt anticipari), Horae minores et Vesperae dicuntur, congruo tempore, ut in Breviario romano; Completorium vero dicit. ab iis, qui non intererunt Vig. pasch. hoc modo: Facta confessione et absolutione, statim inchoantur psalmi de dominica, quibus finitis dicitur canticum Simeonis *Nunc dimittis, Pater noster*, et oratio *Visita, quaesumus*, reliquis omnibus omissis.

Vigilia paschalis

(Hora competenti)

1. Vigilia paschalis celebrari potest etiam in ecclesiis et oratoriis ubi functiones Fer 5. et Fer 6. locum non habuerunt; et omitti ubi praefatae functiones celebratae sunt (D 1—2—1957, 20); — est de praecepto celebranda ubi fons baptismalis adest.

2. Celebrans induitur amictu, alba, cingulo, stola et pluviali violacei coloris, ministri sacri amictu, alba, cingulo, (diacnus stola et dalmatica, subdiaconus vero tunicella) sine manipulis. Altare cooperiatur tobaleis, sed candelae in altari exstinctae manent usque ad initium Missae. Praeparentur parvum sustentaculum pro Cereo paschali et legile pro cantu *Exultet*.

3. Nihil impedit quominus signa, in cereo paschali a celebrante stilo incidenda, coloribus vel alio modo praeparentur. Si grana incensi nondum sunt benedicta, celebrans ter ea apergit et ter adolet incenso nihil dicens. Ad processionem cerei et ad cantum praeconii diaconus induitur stola et dalmatica albi coloris (quod observatur

etiam a celebrante, qui sine Ministris sacris nec alio aliquo sacerdote vel diacono sacras functiones obit). Dum a diacono *Lumen Christi* cantatur, candelae accenduntur: primum celebrantis, porro cleri (vel ministrantium) deinde populi simul cum luminaribus ecclesiae.

Cereus paschalis accenditur in Missa Vigiliae pasch. in Missis et Vp solemn infra tres dies Paschae, Sabb in Albis, et in Dominicis usque ad Ascensionem D; potest accendi ex usu in aliis solemnitatibus, minime vero in Miss Rogat. nec in iis, quibus inhaeret character poenitentiae.

4. Ad Prophetias et Orat, assumuntur a diacono stola et dalmatica violacei coloris, qui simul cum celebrante et subdiacono sedentes quas lector ad legile in plano presbyterii lectiones legit, auscultant. Cum celebrans solus omnia peragit, depositis dalmatica et (vel saltem) stola albi coloris in modum diaconi affixa, asumit stolam et pluviale c. viol. et accedit ad legile ad legendum lectiones ut supra dictum est.

5. Litaniae cantantur ad altare; expleta earum prima parte, fit benedictio aquae baptismalis in medio chori, in conspectu fidelium; Praefatio in bened. Fontis cantatur iunctis manibus.

Aqua benedicta distribuitur fidelibus ea, in quam nondum oleum catechumenorum nec chrisma infusa sunt; in hunc finem expedit praeparare duplicem fontem; unum aquae bened. (in usum fidelium), alterum aquae baptismalis (permixtae oleis s). Si in ecclesia parciali olea s nova nondum sunt accepta, bened. Fontis baptism. perficitur oleis s pristinis. Vas aquae baptismalis ornari debet.

6. Peracta benedictione Fontis, celebrans assumit stolam et pluviale albi coloris ad renovationem promissionum baptismatis. Quibus per-

actis, per seipsum vel per cantores postremam partem litaniarum decantat. Convenit, ut fideles ad renovationem promissionum baptismatis cereos accensos in manibus teneant.

7. Pro celebratione Missae tam Celebrans quam Ministri sacri assumunt paramenta albi coloris.

8. In Missa ad *Gloria in excelsis* pulsantur campanae et discooperiuntur imagines, servata tamen *Instructione* OHS, IV, 25.

9. Celebratio solius Missae vigiliae paschalis sine caeremoniis interdicitur.

10. Sabbato Sancto sacra Communio dari potest tantummodo inter Missarum solemnia, vel continuo ac statim ab iis expletis; exceptis infirmis in periculo mortis constitutis (OHS, *Instructio*, n. 18).

11. Sacerdotes, qui Missam vigiliae paschalis celebrant post mediam noctem, possunt ipso dominico die Resurrectionis Missam litare, atque etiam, si indultum habeatur, bis aut ter.

TEMPUS PASCHATIS

OC MISSA Vigiliae pasch pr, Gl, unica or, sine Cr, Pf Pasch (*in hac potissimum nocte*), *Commun et Hanc igitur* pr, sine *Agnus Dei*, pax non datur et omittitur or *Domine Iesu Christe, qui dixisti* — In fine cantantur Laudes ut in OHS, *Ite, Missa est, alleluia, alleluia.*

Matutinum Dominicae Resurrectionis

Cum sollemnis vigiliae paschalis celebratio locum obtineat officii nocturni dominicae Resurrectionis, Matutino eiusdem dominicae Resur-

rectionis omisso, statim, inter Missarum vigiliae sollemnia, Laudes loco Postcommunione (ut in OHS, hoc die) cantantur.

Officium dominicae Resurrectionis prosequitur deinde cum Tertia.

Qui vero solemni vigiliae paschali non interfuerunt, tenentur dicere Matutinum et Laudes dominicae Resurrectionis, prout in Breviario romano continetur, sed cfr. notam de horis minor. pag. 1.

Duplex *Alleluia* adicitur abhinc usque ad Sabbatum in Albis tam ad *Ite, Missa est*, quam ad *Benedicamus Domino* in Ld et Vp (minime vero in aliis horis).

Sabbato S bened. osculentorum.

Collectas pro S Sepulchro Rev. Rectores ecclesiarum, statim ac eas collegerint transmittere tenentur unusquisque proprio Decano, qui eas deinde Curiae Metropolitanae remittat indicans paroeciam, ex qua proveniunt.

10. † Alb. **DOMINICA RESURRECTIONIS**
DNIC, 1cl cum Oct I cl — Mat et Ld non dicuntur ab iis qui Vigiliae paschali interfuerunt, secus: Off fest pr. — Ad Ld (Ant pr, Pss de Dom, ad *Ben Dom* duo *Alleluia* per totam Oct) et Hor omitt cap etc, sed eorum loco dicit.
Haec dies pr.

OC MISSA pr, Sequentia, Cr, Pf Pasch per C.Th Oct (*in hac potissimum die*), Commun et Hanc igitur pr, ad *Ite, Missa est* additur duplex *Alleluia*.

Vp pr, ad *Ben Dom* duo *Alleluia* per

Oct — Compl pr cum Pss de Dom — In fine Compl huius diei et usque ad Fer 6. infra Oct Pent incl dicit Ant *Regina caeli*, semper stando.

In Martyr 1 loco: *Hac die*, etc. omnibus stantibus usque ad *verba secundum carnem*;

Hodie prohib Miss in Orat priv; item prohib omnes Miss Defunct, etiam exsequialis, quae tamen permitt. a Fer 2. usque ad Sabb. in Albis.

Ad aspersionem aquae benedictae toto Tempore Paschali: Ant *Vidi aquam* cum Ps *Confitemini*.

Temp. Pasch. post distribut. Ssmae Eucharistiae extra Missam, ad Ant et v. add *Alleluia* (non autem si administratur in paramentis nigris) et dicit or *Spiritum nobis* cum conclus. *Per Dominum... in unitate eiusdem*.

CRAS MANE APERITUR SOLEMNITAS NUPTIARUM

Cras infra omnes Missas collecta oblationum in gratiam Catholicae Universitatis Lublinskis, quamprimum Lublinum immediate remittenda.

De S Leone I PCED nihil fit.

11. † Alb. **FER 2. INFRA OCT PASCHAE**, 1cl — Off fest pr, ut die festo et die infra oct.

OC **MISSA** pr, Sequentia, Cr, Pf etc ut in festo.

Vp ut in 2Vp festi et in pr — Compl Dom.

Hodie prohib Miss Defunct, excepta exseq.

12. Alb. **FER 3. INFRA OCT PASCHAE**, 1cl
— Off fest pr, ut die festo et die infra
oct.

OC MISSA pr, Sequentia, Cr, Pf etc ut in
festo.
Vp ut in 2Vp festi et in pr — Compl
Dom.

Hodie prohib Miss Defunct, excepta exseq.
De S Hermenegildo M nihil fit.

13. Alb. **FER 4. INFRA OCT PASCHAE**, 1cl
— Off fest pr, ut die festo et die infra oct.
OC MISSA pr, Sequentia, Cr, Pf etc ut in
festo.

Vp ut in 2Vp festi et in pr.

Hodie prohib Miss Defunct, excepta exseq.
De Ss Iustine ac Tiburtio et SocMMM nihil fit.

14. Alb. **FER 5. INFRA OCT PASCHAE**, 1cl
— Off fest pr, ut die festo et die infra oct.
OC MISSA pr, Sequentia, Cr, Pf etc ut in
festo.

Vp ut in 2Vp festi et in pr — Compl
Dom.

Hodie prohib Miss Defunct, excepta exseq.

15. Alb. **FER 6. INFRA OCT PASCHAE**, 1cl
— Off fest pr, ut die festo et die infra oct.
OC MISSA pr, Sequentia, Cr, Pf etc ut in
festo.

Vp ut in 2Vp festi et in pr — Compl Dom.

Hodie prohib Miss Defunct, excepta exseq.

16. Alb. **SABB. IN ALBIS**, 1cl — Off fest pr, ut die festo et die infra oct.

OC **MISSA** pr, **Sequentia**, Cr, Pf etc ut in festo.

Vp de seq Dom, Pss de Sabb. sub unica Ant tripl. *Alleluia*, cap pr, Hymn *Ad regias*, v. *Mane*, Ant ad Magn et or pr, ad *Ben Dom* omitt *Alleluia* et sic deinceps — Compl Sabb.

In **Martyr** 1 loco: Dominica in Albis... in octava Paschae,

Tempore Paschali haec servantur:

1. In festis Apostolorum et Martyrum habetur Commune proprium .

2. In aliis festis additur unum *Alleluia* ad Invit Ant, v. et RR post lectiones, nisi iam habeatur; duplex autem *Alleluia* add in R br. ad Horas minores et ad Completorium.

3. In Off fest et semifest (festis Pasch, Asc. et Pent exceptis) in quolibet Nocturno Pss dicuntur cum una Ant (quae est 1 Ant cuiuslibet Nocturni).

4. In Off dom, fer et ord Pss omnibus in Horis dicuntur cum una Ant *Alleluia*.

5. In Missa duo adduntur *Alleluia* antiphonae ad Introit, et unum antiphonis ad Offert. et Communionem nisi iam adsint; loco Gradualis dicit. *Alleluia* cum vv. T Pasch.

Hodie prohib Miss Defunct, excepta exseq.

De S Aniceto PM nihil fit.

17. † Alb. **DOM IN ALBIS** in Oct Paschae,
De ea, 1cl — Off dominic T Pasch —
 Ad Mat 9 Pss de Dom sub prima Ant
Alleluia, lapis revolutus est cum versu
Surrexit Dominus (e 1N), Abs *Exaudi*,
 Ben *Ille nos, Divinum auxilium, Per*
evangelica dicta; Ll (cum suo R) et 2
 (= 2 et 3 cum 3R) de Scr occ, L3(=
 L7) de Hom, *Te Deum*.

OC MISSA pr, Cr, Pf Pasch (*in hoc potissi-
 mum* usque ad Vig Ascensionis incl, nisi
 aliter notetur), *Ite, Missa est sine Alle-
 luia* (et sic deinceps).

In 2Vp ut in Psalt et in pr.

Hodie prohib Miss Defunct, etiam exseq.

18. Alb. Fer 2. **De ea**, 4cl — Off fer T Pasch
 — Ad Mat dicit. *Te Deum* — Ad Ld
 Ant ad Bened pr, or Dom praec.

Vot MISSA Dom praec, Gl, sine Cr, Pf Pasch.

Def Vp fer T Pasch, Ant ad Magn pr, or
 Dom praec.

19. Alb. Fer 3. **De ea**, 4cl — Off fer T Pasch,

Vot ut heri et in pr.

Def MISSA ut heri.

Vp fer T Pasch, Ant ad Magn pr, or
 Dom praec.

20. Alb. Fer 4. **De ea**, 4cl — Off fer T Pasch,
 Vot ut Fer 2. praec et in pr.
 Def **MISSA** ut Fer 2. praec.
 Vp fer T Pasch, Ant ad Magn pr, or Dom
 praec.
21. Alb. Fer 5. **S Anselmi ECED**, 3cl —
 Off ord.
MISSA *In medio*, sine Cr, Pf Pasch.
 Vp de festo, Ant ad Magn *O Doctor*.
22. Rub. Fer 6. **Ss Soteris et Caii PPMM**,
 3cl — Off ord.
MISSA *Si diligis me*, or num. pl, Pf
 Pasch.
 Vp de seq Off fest (Propr Pol), nulla
 com — Compl Dom — Rub.
 De S Georgio M nihil fit.
23. Rub. Sabb. **S WOJTECHI-ADALBERTI**
EM, Patroni aequae-principalis Poloniae
 et Patroni Principalis Archidioecesis
 (Propr Pol), 1cl — Off fest — Ad Ld et
 ad Hor Ant de Comm MM T Pasch, Pss
 de Dom.
- OC **MISSA** pr noviss *Sicut terra*, Cr, Pf
 Pasch.
 In 2Vp Off fest ut in pr, com Dom seq
 — Compl Dom — Rub.
 Hodie prohib Miss Defunct, excepta exseq.
 De S Fideli de Sigmaringa M nihil fit.

24. † Alb. **DOM 2. POST PASCHA**, De ea, 2cl — Off dominic T Pasch — Ad Mat 9 Pss de Dom sub prima Ant *Alleluia, lapis revolutus est cum versu Surrexit Dominus* (e 1N), Abs *Eraudi*, Ben: *Ille nos, Divinum auxilium, Per evangelica dicta*; Ll (cum suo R) et 2(= 2 et 3 cum 3R) de Scr occ, L3(= L7) de Hom, Te Deum.

OC MISSA pr, Cr, Pf Pasch.
In 2Vp ut in Psalt et in pr.

In **Basilica Primatiali** de solemnitate externa S. Wojtechi Adalberti EM dici possunt duae MISSAE (qua votivae 2 cl): una cantata et una lecta vel duae lectae ut sequitur: MISSA pr (noviss — rub), Gl, 2 or Dom, Cr, Pf Pasch.

In **Martyr** 1 loco: Romae Litaniae maiores ad sanctum Petrum.

Hodie prohib Miss Defunct, excepta exseq.

Diebus Litaniarum maiorum et minorum:

1. Secundum ecclesiarum et locorum conditiones, cuius rei iudex est Ordinarius loci, fit **processio**, in qua dicuntur Litaniae Sanctorum quae tamen non duplicantur, cum suis precibus (R. 82).
2. Post processionem dicenda est **Missa de Rogationibus**, ut in calendario notatur. Convenit autem ut celebretur etiam post peculiare supplicationes quae locum tenent processionis, et si horis vespertinis peraguntur (R. 86).
3. In Missa quae processionem sequitur omitt omnes preces ad pedes altaris dicendae, necnon orationes *Aufer et Oramus* (R. 425 e). In cantu celebrans adhibet tonum solemne, altare orna-

ri potest floribus et organum pulsari. Non genuflectitur ad orationem et postcommunionem. Post Consecrationem omnes surgunt et clerici intorticia deferentes recedunt.

4. **Una** tantum Missa de Rogationibus dici potest et debet. Aliae Miss Rogat prohibentur.

5. Si occurrat **dies I classis**, post processionem vel alias supplicationes dicenda est Missa diei, in qua de Rogat fit tantum commemoratio sub unica concl, modo ne sit dies in Tabella dierum liturgicorum sub nn. 1, 2, 3 et 8 enumeratus (R. 343 c).

Cras, omnes qui ad recitationem divini Officii obligantur et processioni aut aliis peculiaribus supplicationibus non intersunt, dicere tenentur **Litanias Sanctorum** cum suis precibus, lingua latina (R. 84).

Si Litaniae Sanctorum cum suis precibus, iuxta locorum consuetudinem, in processione vel aliis supplicationibus lingua vernacula, una cum fidelibus dicuntur, ii qui ad divini Officii recitationem obligantur et his supplicationibus rite assistunt, non tenentur has preces lingua latina iterare (R. 85). In fine orationum ponitur conclusio brevis.

Legi nequeunt pridie. Si dicuntur immediate post Laudes vel aliam Horam, dicto *Benedicamus Domino*, omitt v. *Fidelium animae*.

25. Rub. Fer 2. — Litaniae maiores (de quibus nihil in Off) — S MARCI EVANG, 2cl — Off semifest — Ad Mat Off fest cum 3NN — Ad Ld Ant de Comm T Pasch, Pss de Dom — Ad Hor Ant et Pss de fer.

OC MISSA pr, 2 or Rogat (in omn Miss),
Cr, Pf App.

In Vp Off fest de Comm, or pr — Compl
Dom.

Hodie prohib Miss Defunct, excepta exsequiali:
quae tamen prohib in ecclesiis unam tantum
Missam habentibus, si fiat processio.

Ubi fit processio (vel saltem peculiares supplicationes), dicitur MISSA de Rogat pr (tamquam votiva 2cl) viol, sine Gl, 2 or S Marci Evang, *Alleluia* cum suis versibus sumitur e Missa „pro quacumque necessitate“, sine Cr, Pf Pasch, *Ite, missa est.* — In Missa quae sequitur processionem, omitt preces ad pedes altaris cum or *Aufer a nobis et Oramus te, Domine* (RM n. 424 e).

Missa de Rogationibus regulariter dicenda est expleta processione; convenit autem ut Missa de Rogationibus dicatur etiam post peculiares supplicationes, quae locum tenent processionis, etsi horis vespertinis peraguntur (RG, n. 86).

Si festum S Marci est Tit. ecclesiae vel Patronus loci, etiam si fiat processio, dici debet Missa de festo cum com Rogat sub unica concl, Cr, Pf App.

26. Rub. Fer 3. Ss Cleti* et Marcellini*
PPMM, 3cl — Off ord.

MISSA *Si diligis me*, or num pl, Pf
Pasch.

Vp de festo.

27. Alb. Fer 4. **S Petri Canisii CED**, 3cl —
Off ord.
MISSA *In medio*, or pr, sine Cr.
Vp de festo, Ant ad Magn *O Doctor*.
28. Alb. Fer 5. **S Pauli a Cruce C**, 3cl —
Off ord.
MISSA pr.
Vp de festo.
29. Rub. Fer 6. **S Petri M**, 3cl — Off ord.
MISSA pr.
Vp de festo.
30. Alb. Sabb. **S Catharinae Senensis V**, 3cl
— Off ord.
MISSA *Dilexisti*, or pr.
Vp de seq Off fest in pr, com Dom seq
— Compl Dom — Alb.

MAIUS

1. † Alb. Dom 3. post Pascha — **S IOSEPH[†] OPIFICIS**, Sponsi BMV, Conf, 1cl — Off fest pr — Ad Ld com Dom.
OC MISSA pr, 2 or (in omn Miss) Dom, Cr, Pf pr *Et te in Solemnitate*.
In 2Vp in pr, com Dom tantum — Compl Dom.
Hodie prohib Miss Defunct, excepta exseq.
2. Alb. Fer 2. **S Athanasii ECED**, 3cl — Off ord.
MISSA pr, sine Cr, Pf Pasch.
Vp de seq Off fest (Propr Pol), sine ulla com — Compl Dom — Alb.
De Ss Alexandro I P, Eventio et Theodulo MM ac Iuvenale EC nihil fit.
3. Alb. Fer 3. **B MARIAE VIRG, REGINAE POLONIAE, Patronae Principalis Poloniae** (Propr Pol), 1cl — Off fest pr.
OC MISSA pr noviss *Praeposuit eam*, Cr, Pf BMV *Et te in Festivitate*.
In 2Vp ut in pr — Compl Dom.
Hodie prohib Miss Defunct, excepta exseq.

4. Rub. Fer 4. **S Floriani M** (Propr Pol: vide 7 Maii), 3cl — Off ord — Ad Mat Hymn pr, L3 de festo (=LL2N pr), *Te Deum* — Ad Ld Hymn pr, com S Monicae Vid.

MISSA *Protexisti*, or pr, 2 or S Monicae Vid.

Vp de festo, Hymn idem ac ad Mat, Ant ad Magn pr, sine com.

Cras, ubi pro cleri sanctificatione peculiaria pietatis exercitia peraguntur, permitt unica MISSA vot DNIC Summi et Aeterni Sacerdotis *Iuravit* (alb), Gl, 2 or S Pii V PC, sine Cr, Pf Pasch.

5. Alb. Fer 5. **S Pii V PC**, 3cl — Off ord — Ad Ld or pr.

MISSA *Si diligis me*, or pr, Pf Pasch.

Vp de festo, Ant ad Magn *Dum esset*, or pr.

Cras, ubi in honorem Ssmi Cordis Iesu pia exercitia peraguntur, permitt duae MISSAE vot eiusdem Ssmi Cordis *Cogitationes* (alb), Gl, sine Cr, Offert pr T Pasch, Pf pr, Communio pr T Pasch.

6. Alb. Fer 6. **De ea**, 4cl — Off fer T Pasch — Ad Mat dicit *Te Deum* — Ad Ld Ant ad Bened pr, or Dom praec.

Vot MISSA Dom praec, Gl, sine Cr, Pf
Def Pasch.

Vp fer T Pasch, Ant ad Magn pr, or
Dom praec.

Cras, ubi erga Immac Cor BMV peculiaria devotionis exercitia peraguntur, permitt unica
MISSA vot eiusdem Immac Cordis *Adeamus*
(alb), Gl, *Alleluia* cum suis vv. e Comm Fest
BMV, sine Cr, Pf BMV *Et te in Veneratione*.

7. Alb. Sabb. **De S Maria in Sabbato**, 4cl
— Off in Psalt et pr loco — Ad Mat Abs
et Ben pr, Ll (cum suo R) et 2(= 2 et
4 cum 3R) de Scr occ, L3 pr *Per feminam, Te Deum* — Ad Ld Ant ad Bened
Regina caeli, or Concede nos.
- Vot MISSA *Salve* (IV), Gl, Pf BMV *Et te in Veneratione*.
Vp de seq Off fest (Propr Pol), com
Dom seq — Compl Dom — Rub.

8. † Rub. Dom 4. post Pascha — **S STANISLAI EM, Patroni aequae-principalis Poloniae** (Propr Pol), 1cl — Off fest de
Comm MM T Pasch et in pr — Ad Ld
(com Dom) et ad Hor Ant de Comm
MM T Pasch, Pss de Dom.
- OC MISSA pr noviss *Loquebar de testimoniis*, 2 or (in omn Miss) Dom, Cr, Pf
Pasch.
In 2Vp in pr, com Dom — Compl Dom.
Hodie prohib Miss Defunct, excepta exseq.

9. Alb. Fer 2. S Gregorii Nazianzeni ECED, 3cl — Off ord.
 MISSA *In medio*, Epist *Iustus*, sine Cr, Pf Pasch.
 Vp de festo, Ant ad Magn O *Doctor*.
10. Alb. Fer 3. S Antonini EC, 3cl — Off ord — Ad Ld com Ss Gordiani et Epimachi MM.
 MISSA *Statuit*, or pr, 2 or Ss Gordiani et Epimachi MM.
 Vp de festo, sine com.
11. Rub. Fer 4. SS PHILIPPI* ET IACOBI* APP, 2cl — Off semifest — Ad Mat Off fest cum 3NN, LL1N de Scr occ *Quid proderit* cum RR de Comm App T Pasch, LL2 et 3NN pr (in L4 omittantur verba „Kalendis Maii“) — Ad Ld Ant pr, Pss de Dom — Ad Hor Ant et Pss de fer, rel in pr.
- OC MISSA pr, Cr, Pf App.
 Vp de festo, Off fest ut in Comm et in pr — Compl Dom.

Hodie prohib. Miss Defunct, excepta exsequiali et in die obitus.

Cras Anniversarium consecrationis Eminentissimi Domini nostri Ordinarii STEPHANI, qua de causa in omnibus Missis add sub unica conclusione cum or festi or Deus, omnium fidelium e Missa „Sacerdotes“ et inclinetur caput ad no-

men Eppli tam in oratione quam in Canone Missae.

Post Missam principalem canitur hymnus *Te Deum* („Ciebie, Boże, chwalimy“) cum versiculis et or — vide Coll Rituum, pag 346.

Basil. Primat.: MISSA convent in Anniversario Eppli (alb), Gl, 2 or Ss Nerei, Achillei et Soc MM, sine Cr, Pf Pasch.

12. Rub. Fer 5. Ss Nerei, Achillei et Soc MM, 3cl — Off ord.

MISSA pr, 2 or *Deus omnium fidelium* e Missa „Sacerdotes“ (in Anniv Elect et Consecr Eppli) sub unica conclus, Pf Pasch .

Vp de festo.

13. Alb. Fer 6. S Roberti Bellarmino ECED, 3cl — Off ord.

MISSA pr, sine Cr, Pf Pasch.

Vp de festo, Ant ad Magn O *Doctor*.

14. Alb. Sabb. De S Maria in Sabbato, 4cl — Off in Psalt et pr loco — Ad Mat Abs et Ben pr, Ll (cum suo R) et 2 (= 2 et 3 cum 3R) de Scr occ, L3 pr *Per feminam, Te Deum* — Ad Ld Ant ad Bened *Regina caeli*, or *Concede nos*, com S Bonifatii M.

Vot MISSA *Salve* (IV), Gl, 2 or S Bonifatii M, Pf BMV *Et te in Veneratione*.

Vel MISSA de S Bonifatio M (rub) *Pro-
texisti*, or pr, Pf Pasch.

Vp de seq Dom, ut in Psalt de Sabb,
a cap in pr, sine com — Alb.

De S Ioanne de la Salle C nihil fit.

15. † Alb. **DOM 5. POST PASCHA**, De ea, 2cl
— Off dominic T Pasch — Ad Mat 9
Pss de Dom sub prima Ant *Alleluia, la-
pis revolutus est* cum versu *Surrexit
Dominus* (e 1N), Abs *Exaudi*, Ben: *Ille
nos, Divinum auxilium, Per evangelica
dicta*; Ll (cum suo R) et 2(= 2 et 3 cum
3R) de Scr occ, L1(= L7) de Hom *Te
Deum*.

OC MISSA pr, Cr, Pf Pasch.

In 2Vp ut in Psalt et in pr.

Hodie prohib Miss Defunct, excepta exseq.

In Martyr 1 loco: Romae Litaniae minores ad
sanctam Mariam Maiorem.

De Litanis minoribus nihil fit in Officio, sed
tantum in Missa quae connectitur cum proces-
sione aut aliis peculiaribus supplicationibus
(RG, n. 88).

Litaniae Sanctorum cum suis precibus, his die-
bus, dicuntur tantum in processione aut aliis
supplicationibus (cfr. quae superius occasione
Litan. maior. de lingua vernacula dicta sunt).
Proinde, qui ad recitationem divini Officii ob-
ligantur, processioni vero aut aliis peculiaribus
supplicationibus non intersunt, non tenentur di-

cere, his diebus, Litanias Sanctorum cum suis precibus (RG, n. 90).

16. Rub. Fer 2. Rogat — **S Andreae Bobola M** (Propr Pol), 3cl — Off ord — Ad Mat L3 de festo(= LL2N pr) — Ad com S Ubaldi EC.
 MISSA pr noviss *Lex veritatis*, 2 or S Ubaldi EC, Pf Pasch.
 Vp de festo, sine com.

In ecclesiis unam tantum Missam habentibus, si fit processio, prohib hodie omnes Miss Defunct, etiam exsequialis.

- OC **Post Processionem** dicenda est MISSA Rogat (viol), omitt preces ad pedes altaris, or *Aufer et Oramus te, Domine*, sine Gl, 2 or S Andreae Bobola M, *Alleluia* cum suis vv. — in vet. Missalibus — sumitur e Missa vot „pro quacumque necessitate“, Pf Pasch.

In Martyr 1 loco: Romae Litaniae minores ad sanctum Ioannem in Laterano.

17. Alb. Fer 3. Rogat — **S Paschalis Baylon C**, 3cl — Off. ord.
 MISSA *Os iusti*, or pr, Pf Pasch.
 Vp de festo.

- OC **Post Processionem** dicenda est MISSA Rogat (viol), omitt preces ad pedes altaris, or *Aufer et Oramus te, Domine*, sine Gl, 2 or S Paschalis C, *Alleluia* cum suis vv. — in vet. Missalibus — sumitur e Missa vot „pro quacumque necessitate“, Pf Pasch.

In ecclesiis una tantum Missam habentibus, prohib hodie omnes Miss Defunct, etiam exsequialis.

In Martyr 1 loco: Vigilia Ascensionis DNIC; 2 loco: Romae Litaniae minores ad sanctum Petrum.

18. Alb. Fer 4. Rogat — VIGILIA ASCENSIONIS, De ea, 2cl — Off fer T Pasch. — Ad Mat LL et RR (ad 2 add *Gloria*) de Hom, *Te Deum* — Ad Ld Ant ad Bened pr, or Dom praec, com S Venantii M.

OC MISSA pr, Gl, 2 or S Venantii M, sine Cr, Pf Pasch.

Hodie prohib Miss Defunct, excepta exsequiali et in die obitus, sed in ecclesiis unam tantum Missam habentibus, si fit processio, prohib etiam Missa exseq.

OC **Post processionem** dicenda est MISSA Rogat (viol), omitt preces ad pedes altaris, or *Aufer et Oramus te, Domine*, sine Gl, 2 or Vig, *Alleluia* cum suis vv. — in vet. Missalibus — sumitur e Missa vot „pro quacumque necessitate“, Pf Pasch.

In Martyr 1 loco: In monte Oliveti Ascensio Domini nostri Iesu Christi.

TEMPUS ASCENSIONIS

Vp de seq Off fest pr, sine com — Compl Dom — Alb.

De S Petro Caelestino C de Sac Pudentiana nihil fit.

19. † Alb. Fer 5. **IN ASCENSIONE DNIC**, 1cl
— Off fest pr.

OC **MISSA** pr, Cr, Pf et *Commun* pr.
In 2Vp in pr — Compl Dom.

Processio cum statione ex Rituali nostro.

Post Missam principalem Imago Salvatoris et
Crux (cum stola rub. col) ex altari deferuntur
ad sacristiam, item Cereus paschalis (post Evang
Missae princip. exstinguendus).

Hodie prohib. omnes Miss Defunct, etiam exse-
qualis et Miss in Orat priv.

**Cras in omnibus curialibus templis incipit no-
vendialis supplicatio ad Spiritum Sanctum**, iux-
ta Litt. Encycl. Leonis Pp XIII, 9 Maii 1897, ac
decreta SRC, 18 Aprilis 1902 et 8 Iunii 1911.

20. Alb. Fer 6. **S Bernardini Senensis C**, 3cl
— Off ord.

MISSA pr, Pf Ascens.

Vp de festo.

21. Alb. Sabb. **De S Maria in Sabbato**, 4cl
— Off in Psalt et pr loco — Ad Mat
Abs et Ben pr, Ll (cum suo R) et 2(= 2
et 3 cum 3R) de Scr occ, L3 pr *Per fe-
minam, Te Deum* — Ad Ld Ant ad
Bened *Regina caeli*, or *Concede nos*.

Vot **MISSA Salve** (IV), Gl, Pf BMV *Et te
in Veneratione*.

Vp de seq Dom, Pss de Sabb sub una Ant
tripl *Alleluia*, a cap in pr — Compl Sabb
— Alb.

22. † Alb. **DOM POST ASCENSIONEM**, De ea, 2cl — Off dominic T Ascens — Ad Mat Invit et Hymn ut in festo Ascens, 9 Pss de Dom sub unica Ant tripl *Alleluia* cum versu *Ascendit Deus* (e 1N), Abs *Exaudi*, Ben: *Ille nos, Divinum auxilium, Per evangelica dicta*; Ll (cum suo R) et 2(= 2 et 3 cum 3 R) de Scr occ, L3(= L7) de Hom, *Te Deum* — Ad Ld Ant et Pss de Dom, a cap ut in pr — Ad Hor Ant et Pss de Dom, a cap in pr.

OC MISSA pr, Cr, Pf Ascens.

In 2Vp Pss de Dom sub unica Ant tripl *Alleluia*, a cap in pr.

Hodie prohib Miss Defunct, excepta exseq.

23. Alb. Fer 2. De ea, 4cl — Off fer T Ascens — Invit et Hymn ut in festo Ascens, 9 Pss sub unica Ant tripl *Alleluia*, v. *Ascendit Deus* (e 1N), LL et RR de Scr occ, *Te Deum* — Ad Ld Pss fer curr sub unica Ant tripl *Alleluia*, a cap ut in festo Ascens — Ad Hor Ant ut supra, Pss de fer, a cap ut in festo.

Vot MISSA ut in festo Ascens, Gl, sine Cr,
Def Pf Ascens.

Vp fer T Ascens, Pss de fer sub unica Ant tripl *Alleluia*, a cap ut in 2Vp festi Ascens — Compl fer.

24. Alb. Fer 3. B MARIAE VIRG tit. AUXILIUM CHRISTIANORUM (Propr Pol), 2cl — Off semifest — Ad Mat Off fest cum 3NN — Ad Ld Ant de Comm Fest BMV, Pss de Dom — Ad Hor Ant et Pss de fer, rel de Comm et in pr.

OC MISSA pr noviss *Quae est ista*, Cr, Pf BMV *Et te in Festivitate*.

In Vp Off fest ut in Comm et in pr — Compl Dom.

Hodie prohib Miss Defunct, exceptis exsequiali et in die obitus.

25. Alb. Fer 4. S Gregorii VII PC, 3cl — Off ord — Ad Ld or pr, com S Urbani I PM (or *Deus, qui Ecclesiam*).

MISSA *Si diligis me*, or pr, 2 or S Urbani PM (or, secr, postcomm e Missa *Si diligis me* 2 loco), Pf Ascens.

Vp de festo, Ant ad Magn *Dum esset*, sine com.

26. Alb. Fer. 5. S Philippi Nerii C, 3cl — Off ord — Ad Ld com S Eleutherii PM (or *Gregem*).

MISSA pr, 2 or S Eleutherii PM (*Gregem*), Pf Ascens.

Vp de festo, sine com.

27. Alb. Fer 6. **S Bedae Venerabilis CED**,
3cl — Off ord — Ad Ld com S Ioannis
I PM (or *Gregem*).

MISSA *In medio*, 2 or S Ioannis PM
(*Gregem*), sine Cr, Pf Ascens.

Vp de festo, Ant ad Magn *O Doctor*, sine
com.

Cras prohib Miss Defunct, excepta exsequiali;
itemque prohib cras Missa vot BMV Reginae
Poloniae.

De S Augustino EC nihil fit.

In Missali, in vigilia Pentecostes, deleantur
prophetiae, benedictio fontis et Litaniae. Omnes
Missae incipiunt more solito: preces ad pedes
altaris et antiphona ad Introitum *Cum sanctifi-*
catus fuero.

Miss convent dicit post Nonam (RM, n 287).

28. Sabb. Alb in Off, Rub in Missa — **VIGILIA PENTECOSTES**, De ea, 1cl —
Off fer T Ascens — Ad Mat Invit et
Hymn ut in festo Ascens, v. *Ascendo*, LL
de Hom cum suis RR (ad 2 add *Gloria*),
Te Deum — Ad Ld et Hor Ant tripl
Alleluia, Pss de Sabb, a cap ut in festo
Ascens, or Dom praec.

In Martyr 1 loco: Dies Pentecostes...

Explicit Tempus Ascensionis.

OC MISSA pr, Introit *Cum sanctificatus*,
Gl, sine Cr, Pf, *Commun* et *Hanc igitur pr.*

Vp de seq in pr — Compl Dom — Rub.

Crās: 1. In Missa solemni, cum legit verba *Veni, Sancte Spiritus, reple... accende*, celebrans non genuflectit cum ea legit, sed cum ceteris omnibus genuflectit, dum haec verba a choro canuntur.

2. Non inclinatur caput ad verba *Spiritus Sanctus* (D. 3867, II).

3. Prohib Missae in Orat. privatis.

Per totam octavam Pentecostes dicit ad Tertiam hymn *Veni, Creator Spiritus*.

De S Maria Magdalena de Pazzis V nihil fit.

29. † Rub. **DOM PENTECOSTES**, 1cl cum Oct 1cl — Off fest pr — Ad Mat pr unum N cum 3 Pss — Ad Ld et Hor Ant et rel pr, Pss de Dom.

OC MISSA pr, Sequentia, Cr, Pf (*hodierna die et sic per Oct*), *Commun* et *Hanc igitur pr* (per Oct).

In 2Vp in pr — Compl Dom.

Hodie prohib omnes Miss Defunct, etiam exseq.

De B Ioanne Sarcander M ac de S Felice PM nihil fit.

30. (†) Rub. **FER 2. INFRA OCT PENTECOSTES**, 1cl — Off fest pr (per modum hesterni), ut die festo et in pr.

OC MISSA pr, Sequent, Cr, Pf etc ut in festo.

Vp pr — Compl Dom.

Hodie prohib Miss Defunct, excepta exseq.

De B Maria Virg Regina ac de S Petronilla V nihil fit.

31. Rub. **FER 3. INFRA OCT PENTECOSTES**, 1cl — Off fest pr, ut die festo et die infra oct.

OC MISSA pr, Sequent, Cr, Pf etc ut in festo.

Vp pr — Compl Dom.

Hodie prohib Miss Defunct, excepta exseq.

De S Angela Mericia V nihil fit.

IUNIUS

1. Rub. **FER 4. QUATUOR TEMP PENTECOSTES**, 1cl — Off fest pr, ut die festo et die infra oct.

OC **MISSA** pr, Sequent, Cr, Pf etc ut in festo.

Vp pr — Compl Dom.

Hodie prohib Miss Defunct, excepta exsequiali, et cras prohib Miss vot DNIC Summi et Aet Sacerdotis.

De Bb Sadoc et Soc MM atque de Ss Marcellino, Petro atque Erasmo E MM nihil fit.

2. Rub. **FER 5. INFRA OCT PENTECOSTES**, 1cl — Off fest pr, ut die festo et die infra oct.

OC **MISSA** pr, Sequent, Cr, Pf etc ut in festo.

Vp pr — Compl Dom.

Hodie prohib Miss Defunct, excepta exsequiali, et cras prohib Miss vot de Ssmo Corde Iesu.

3. Rub. **FER 6. QUATUOR TEMP PENTECOSTES**, 1cl — Off fest pr, ut die festo et die infra oct.

OC **MISSA** pr, Sequent, Cr, Pf etc ut in festo.

Vp pr — Compl Dom.

Hodie prohib Miss Defunct, excepta exsequiali, et cras prohib Miss vot de Immac Corde BMV necnon BMV Reginae Poloniae.

Anniversarium obitus s. m. Ioannis Pp. XXIII.

De S Francisco Caracciolo C nihil fit.

4. Rub. **SABB, QUATUOR TEMP PENTECOSTES**, 1cl — Off fest pr, ut in die festo et die infra oct.

OC MISSA pr, Sequent (in fine omitt *Alleluia*), Cr, Pf etc ut in festo — Adverte quod supra, pag 30 de Missa Sabb. Quat Temp dicta sunt.

Post Nonam expirat Tempus Paschale.

Meridie recitatur adhuc Ant *Regina caeli* (SC Indulg, 20 Martii 1896).

TEMPUS PER ANNUM

INCIPIT PARS

ALTERA (AESTIVA) BREVIARII

Vp de seq Off fest pr, sine ulla com — Compl Dom — Alb.

A Compl huius diei usque ad Compl Fer 6. ante Dom 1. Adventus incl dicit. Ant finalis *Salve, Regina*.

In Martyr 1 loco: Festum Sacratissimae et Individuae Trinitatis, et Octava Pentecostes.

De Dom 1. post Pent et de S Bonifatio EM nihil fit.

Cras: 1. Ad aspersionem aquae benedictae ante Missam resumitur Ant *Asperges me* et Ps *Miserere*.

2. Non est facienda inclinatio capitis ad verbum *Trinitas*, quae nullibi praescribitur.

5. † Alb. Dom 1. post Pent — SS **TRINITATIS**, 1cl — Off fest pr — Ad Mat ex L8 fit etiam 9 a verbis *Denique Patrem*.
 OC MISSA pr, Cr, Pf Trinit.
 In 2Vp in pr.

Hodie prohib omnes Miss Defunct, etiam exsequialis.

6. Alb. Fer 2. **S Norberti EC**, 3cl — Off ord. MISSA *Statuit*, or pr, Pf comm (et sic deinceps, nisi aliter notetur).
 Vp de festo.

7. Vir. Fer. 3. **De ea**, 4cl — Off fer per annum — Ad Mat non dicit *Te Deum* — Ad Ld or Dom praec (1. p. Pent).
 Vot MISSA Dom praec (1. p. Pent), sine Gl,
 Def sine Cr, Pf comm, *Ite, Missa est*.
 Vp fer, or Dom praec.

In Choro Miss convent dici debet pro Defunct (nig), quotidiana, cum or *Deus, veniae largitor*, Sequent ad libit.

8. Vir. Fer 4. **De ea**, 4cl — Off fer per annum, ut heri et pr loco.
 Def MISSA Dom praec, ut heri.

Vp de seq Off fest pr — Compl Dom
— Alb.

In Martyr 1 loco: Festum Ssmi Corporis Christi. A 1 Vp et cras ad v. *Panem de caelo* ante benedict. cum Ssmo Sacramento necnon ad Ant *O sacrum convivium* et v. *Panem* etc. in administratione Ssmae Eucharistiae extra Missam additur *Alleluia*.

Ssmo exposito omnes in Choro genuflectunt ad stropham *Tantum ergo Sacramentum*. Coram Ssmo exposito utrumque genu flectitur in accessu et in recessu.

Si solum SS Sacramentum sitthurificandum, thus non benedicitur; sed si thusthurificandum sit etiam altare, super quo positum est SS Sacramentum, tunc thus benedicendum est (Caer. Episc. Lib. I, cap 23, 11—18—19).

Iuxta Rituale SS Sacramentum post benedictionem non est incensandum.

Quoad Processionem consulendae sunt novae rubricae Ritualis.

De Ss Primo et Feliciano MM nihil fit.

9. † Alb. Fer 5. **SSMI CORPORIS CHRISTI**,
1cl — Off fest pr.

OC MISSA pr, Sequentia, Cr, Pf comm —
In Missa quam sequitur processio dicit.
Benedicamus Domino, omitt benedictio.
In 2Vp in pr — Compl Dom.

Hodie prohib omnes Miss Defunct, etiam exsequialis.

Responsoria (a die 10 ad diem 16 Iunii) post lectiones de Scriptura, dominica et feriis, dicuntur

de Tempore post Pent, ut in Breviario Romano habentur Dom 4. p. Pent et feriis subsequenti-
bus.

Peculiariora pietatis exercitia, quæ cum populi concursu, diebus olim infra Octavam Ss Corporis Christi, ex traditione, celebrari consueverunt, continuari possunt. — Ubi autem fit processio, his diebus, permitt. duæ MISSAE de Ss Eucharistia, ad modum Miss vot 2 classis: (alb), Gl, 2 or (in lectis) Officii diei (com Dom vel feriae omitt) aut Officii commemorati, (die dominico: Cr et Pf Trinit), sine Cr, Pf comm.

10. Alb. Fer 6. **B BOGUMILI PETRI EC, Patroni Secundarii Archidioecesis** (Propr Pol), 2cl — Off semifest — Ad Mat Off fest cum 3NN — Ad Ld Ant de Comm CP, Pss de Dom, Hymn pr, com S Margaritae RegVid — Ad Hor Ant et Pss de fer, rel de Comm, or pr.

OC MISSA pr, 2 or S Margaritae RegVid.
In Vp Off fest de Comm, or pr — Compl Dom.

Hodie prohib Miss Defunct, exceptis exsequiali et in die obitus.

11. Rub. Sabb. **S Barnabae*** Ap, 3cl — Off ord.

MISSA pr, Cr, Pf App.

Vp de seq Dom, ut in Psalt de Sabb, Ant ad Magn *Puer Samuel*, or pr, sine com — Vir.

De S Ioanne a S Facundo C atque de Ss Basilide et Soc MM nihil fit.

Cras Dies Catholicae Universitatis Lublinensis ex auctoritate Episcopatus Poloniae.

Collecta ante portas ecclesiae in loculos (do pu-szek) in coemeteriis (in circuitu) ecclesiae. Rogantur omnes RR DD Parochi et ecclesiarum Rectores ad praestandum cordialiter activum auxilium collectoribus ex ambone vel alio modo. Supradicta collecta quamprimum immediate Lublinum ad Cathol. Universitatem transmittatur oportet.

12. † Vir. **DOM 2. POST PENT, De ea, 2cl** —
Off dominic per annum — Ad Mat 9
Ant et 9 Pss de Dom, Abs *Exaudi*, Ben:
Ille nos, Divinum auxilium, Per evangelica dicta; L1 et 2 (= 2 et 3) pr cum RR
e Dom 4. p. Pent, L3 (= L7) de Hom,
Te Deum.
- OC = **MISSA** pr, Cr, Pf Trinit.
In 2Vp Ant ad Magn pr.
Hodie prohib Miss Defunct, excepta exseq.
13. Alb. Fer 2. **S Antonii de Padua CED, 3cl** — Off ord.
MISSA *In medio*, sine Cr.
Vp de festo, Ant ad Magn *O Doctor*.
14. Alb. Fer 3. **S Basilii ECED, 3cl** — Off ord.
MISSA pr, sine Cr.
Vp de festo, Ant ad Magn *O Doctor*.

15. Alb. Fer 4. **B IOLENTAE VID, Patronae Secundariae Archidioecesis** (Propr Pol), 2cl — Off semifest — Ad Mat Off fest cum 3NN — Ad Ld Ant de Comm, Pss de Dom, com Ss Viti et Soc MM — Ad Hor Ant et Pss de fer.

OC MISSA *Cognovi*, or pr, 2 or Ss Viti et Soc MM.

In Vp Off fest de Comm, or pr, sine com — Compl Dom.

Hodie prohib Miss Defunct, excepta exsequiali et in die obitus.

16. Vir. Fer 5. **De ea**, 4cl — Off fer per annum — Ad Mat non dicit *Te Deum* — Ad Ld or Dom praec.

Vot MISSA Dom praec, sine Gl, sine Cr,
Def Pf comm.

Vp de seq Off fest pr — Compl Dom* — Alb.

In Martyr 1 loco: Festum Sacratissimi Cordis Iesu.

Cras in qualibet ecclesia aut oratorio etiam semipublico, coram Ssmo Sacramento exposito legatur formula reparationis, et cantentur vel recitentur Litaniae Sacratissimi Cordis Iesu (Enchiridion Indulgentiarum. Preces et Opera, 1952, n. 256, pag 153).

De S Gregorio Barbadico EC nihil fit.

17. Alb. Fer 6. **SSMI CORDIS IESU**, 1cl — Off fest pr.

- OC MISSA pr *Cogitationes*, Cr, Pf pr.
In 2Vp in pr — Compl Dom.

Hodie prohib. omnes Miss Defunct, etiam ex-sequalis.

Responsoria post lectiones (a die 18 ad diem 23 Iunii), dominica et feriis, dicuntur de Tempore post Pent, ut in Breviario habentur Dom 4. p. Pent et feriis subsequentibus.

18. Alb. Sabb. **S Ephraem Syri Diac. CED**,
3cl — Off ord — Ad Ld com Ss Marci
et Marcelliani MM.

MISSA *In medio*, or pr, 2 or Ss Marci et
Marcelliani MM, sine Cr.

Vp de seq Dom, ut in Psalt de Sabb,
Ant ad Magn *Cognoverunt*, or pr, sine
com — Vir.

De S Iuliana de Falconeriis V atque de Ss Pro-
tasio et Gervasio MM nihil fit.

19. † Vir. **DOM 3. POST PENT, De ea**, 2cl
— Off dominic per annum — Ad Mat
9 Ant et 9 Pss de Dom, Abs *Exaudi*,
Ben: *Ille nos, Divinum auxilium, Per
evangelica dicta*; Ll et 2(= 2 et 3) pr
cum RR e Dom 4. p. Pent, L3(= L7) de
Hom, *Te Deum*.

- OC MISSA pr, Cr, Pf Trinit.
In 2Vp Ant ad Magn pr.

Hodie prohib Miss Defunct, excepta exseq.

20. Vir. Fer 2. **De ea**, 4cl — Off fer per annum — Ad Mat non dicit *Te Deum* — Ad Ld or Dom praec, com S Silverii PM (or *Gregem*).
 Vot MISSA Dom praec, sine Gl, 2 or S Silverii PM (*Gregem*), sine Cr, Pf comm.
 Def Vel MISSA de S Silverio PM (rub) *Si diligis me*, Pf comm.
 Vp fer, or Dom praec, sine com.
21. Alb. Fer 3. **S Aloisii Gonzagae C**, 3cl — Off ord.
 MISSA pr.
 Vp de festo.
 Anniversarium Electionis SS DN Pauli Papae VI, quem Dominus ad multos annos conservet.
22. Alb. Fer 4. **S Paulini EC**, 3cl — Off ord.
 MISSA pr.
 Vp de festo.
23. Viol. Fer 5. **VIGILIA S IOANNIS* BAPTISTAE, De ea**, 2cl — Off fer per annum — Ad Mat LL pr de Hom cum RR fer curr, sine *Te Deum* — Ad Ld (2 loco) or pr.
 OC MISSA pr, sine Gl, sine Cr, Pf comm.
 Vp de seq Off fest pr — Compl Dom — Alb.

Hodie prohib Miss Defunct, exceptis exsequiali et in die obitus.

24. Alb. Fer 6. **IN NATIVITATE S IOAN-
NIS* BAPTISTAE**, 1cl — Off fest pr.

OC MISSA pr, Cr.

In 2Vp in pr — Compl Dom.

Hodie prohib Miss Defunct, excepta exseq.

25. Alb. Sabb. **S Gulielmi Abb**, 3cl — Off
ord.

MISSA *Os iusti* de Comm Abb, or pr.

Vp de seq Dom, ut in Psalt de Sabb,

Ant ad Magn *Praevaluit David*, or pr,
sine com — Vir.

De Ss Ioanne et Paulo MM nihil fit.

26. † Vir. **DOM 4. POST PENT, De ea**, 2cl —
Off dominic per annum — Ad Mat 9
Ant et 9 Pss de Dom, Abs *Exaudi*, Ben:
*Ille nos, Divinum auxilium, Per evan-
gelica dicta*; L1 (cum suo R) et 2 (= 2 et
3 cum 3R) de Scr occ, L3 (= L7) de
Hom, *Te Deum*.

OC MISSA pr, Cr, Pf Trinit.

In 2Vp Ant ad Magn pr.

Hodie prohib Miss Defunct, excepta exseq.

27. Vir. Fer 2. **De ea**, 4cl — Off fer per an-
num — Ad Mat non dicit *Te Deum* —
Ad Ld or Dom praec.

Vot MISSA Dom praec, sine Gl, sine Cr, Pf
Def comm.

Vp fer, or Dom praec.

28. Viol. Fer 3. **VIGILIA SS PETRI* ET PAULI* APP**, 2cl — Off fer per annum — Ad Mat LL pr de Hom sumuntur e festo S Pii X (3 Sept) cum RR fer curr, sine *Te Deum* — Ad Ld(2 loco) or pr.

OC **MISSA** pr, sine Gl, sine Cr, Pf comm.
Vp de seq Off fest pr — Compl Dom — Rub.

Hodie prohib Miss Defunct, exceptis exsequiali et in die obitus.

29. † Rub. Fer 4. **SS PETRI* ET PAULI* APP**, 1cl — Off fest pr et in Comm App.

OC **MISSA** pr, Cr, Pf App.
In 2Vp in pr, sine com — Compl. Dom.

Hodie prohib omnes Miss Defunct, etiam exsequialis et Miss in Orat privatis.

Crastina die Anniversarium Coronationis Ssmi DN Pauli Papae VI, quem Dominus vivificet et beatum faciat. In omnibus Missis (tam lectis quam in cantu) add sub unica conclus or pro Papa. — Dominica proxime subsequenti canitur post Missam principalem hymnus *Te Deum* („Ciebie, Boże, chwalimy“) cum versiculis et or — vide Coll. Rituum, pag 345.

In Choro dicenda est **MISSA** vot Anniv. Coronationis (alb), Gl., 2 or Commemorat. S Pauli* Ap (cum com sub unica conclus S Petri* Ap), sine Cr, Pf comm.

Una Missa „In anniversario coronationis Papae“ permitt de consensu Ordinarii loci, tamquam

votiva 2 classis, in singulis ecclesiis, die quo peculiares aguntur celebrationes in honorem Summi Pontificis (RM, n. 365).

30. Rub. Fer 5. In Commemoratione S Pauli* Ap, 3cl — Off ord — Ad Mat 9 Ant et 9 Pss pr, L1 (cum suo R) et 2(= 2 et 3 cum 3R) de Act App (olim 1N), L3 de festo (= L contracta), *Te Deum* — Ad Ld Ant pr, Pss de Dom, com S Petri Ap (sine Ant et v, sub unica conclus) — Ad Hor Ant et Pss de fer.

MISSA pr, com (sub unica conclus cum or Miss) S Petri* Ap, 2 or pro Papa (in omn Miss), sine Cr, Pf App.

Vp de seq Off fest pr, sine com — Compl Dom — Rub.

Eleemosynae ratione dispensationis a lege ieiunii (ultimis tribus mensibus) oblatae quamprimum ad Curiam Metropolitanam transmittantur oportet.

IULIUS

1. Rub. Fer. 6. **PRETIOSISSIMI SANGUINIS DNIC**, 1cl — Off fest pr.
MISSA pr, Cr, Pf de S Cruce.
In 2Vp in pr, ult Ps 147 *Lauda, Ierusalem* — Compl Dom. — Rub.

Hodie prohib Miss Defunct, excepta exsequiali
necnon Miss vot de Ssmo Corde Iesu (vel saltem
eius commemoratio).

Cras prohib Miss vot de Immac Corde BMV
vel saltem eius commemoratio necnon Miss vot
BMV Reginae Poloniae.

2. Alb. Sabb. **VISITATIO BMV**, 2cl — Off
semifest — Ad Mat Off fest cum 3NN,
ex L8 fit etiam 9 a verbis *Non enim* —
Ad Ld Ant pr, Pss de Dom, com Ss Pro-
cessi et Martiniani MM — Ad Hor Ant
et Pss de Sabb.

OC MISSA pr, 2 or Ss Processi et Martiniani
MM, Cr, Pf BMV *Et te in Visitatione*.
Vp de festo, Off fest pr, com Dom seq
(Ant ad Magn *Montes Gelboë*, or pr) —
Compl Dom — Alb.

Hodie prohib Miss Defunct, exceptis exsequiali
et in die obitus.

De S Irenaeo **EM** nihil fit.

3. † Vir. DOM 5. POST PENT, De ea, 2cl —
Off dominic per annum — Ad Mat 9
Ant et 9 Pss de Dom, Abs *Exaudi*, Ben:
Ille nos, Divinum auxilium, Per evan-
gelica dicta; L1(cum suo R) et 2(= 2
et 3 cum 3R) de Scr occ, L3(= L7) de
Hom, *Te Deum*.

OC MISSA pr, Cr, Pf Trinit.
In 2Vp Ant ad Magn pr.

Hodie prohib Miss Defunct, excepta exseq.

4. Vir. Fer 2. De ea, 4cl — Off fer per an-
num — Ad Mat non dicit *Te Deum* —
Ad Ld or Dom praec.

Vot MISSA Dom praec, sine Gl, sine Cr, Pf
Def comm.

Vp fer, or Dom praec.

In Choro Miss convent dici debet pro Defunct
(nig), cum or *Deus, veniae largitor*, Sequent ad
libit.

5. Alb. Fer 3. S Antonii Mariae Zaccaria C,
3cl — Off ord.

MISSA pr.

Vp de festo.

6. Vir. Fer 4. De ea, 4cl — Off fer per
annum — Ad Mat non dicit *Te Deum* —

Vot Ad Ld or Dom praec.

Def MISSA Dom praec, ut Fer 2. praec.

Vp fer, or Dom praec.

Cras, ubi pro cleri sanctificatione peculiaris pietatis exercitia peraguntur, permitt unica MISSA vot DNIC Summi et Aeterni Sacerdotis *Iuravit* (alb), Gl, 2 or Ss Cyrilli et Methodii EE CC, sine Cr, Pf comm.

7. Alb. Fer 5. Ss **Cyrilli et Methodii** EECC, 3cl — Off ord — Ad Mat Hymn pr — Ad Ld Hymn, v, Ant ad Bened et or pr. MISSA pr.

Vp de festo, Hymn, v, Ant ad Magn et or pr.

8. Alb. Fer 6. S **Elisabeth RegVid** 3cl — Off ord — Ad Mat Invit et Hymn pr — Ad Ld Hymn, v, Ant ad Bened et or pr. MISSA *Cognovi*, or pr.

Vp de festo, Hymn, v, Ant ad Magn et or pr.

9. Alb. Sabb. De S **Maria in Sabbato**, 4cl — Off in Psalt et pr loco — Ad Mat Abs et Ben pr, L1(cum suo R) et 2(= 2 et 3 cum 3R) de Scr occ, L3 pr *Non excedit, Te Deum* — Ad Ld Ant ad Bened *Beata Dei Genetrix*, or *Concede nos*.

Vot MISSA *Salve* (V), Gl, Pf BMV *Et te in Veneratione*.

Vp de seq Dom, ut in Psalt de Sabb,
Ant ad Magn Obsecro, *Domine*, or pr,
sine com — Vir.

De Ss Sept Fratibus MM ac Ss Rufina et Se-
cunda VVMM nihil fit.

10. † Vir. **DOM 6. POST PENT**, De ea, 2cl
— Off dominic per annum — Ad Mat 9
Ant et 9 Pss de Dom, Abs *Exaudi*, Ben:
*Ille nos, Divinum auxilium, Per evan-
gelica dicta*; L1(cum suo R) et 2(= 2
et 3 cum 3R) de Scr occ, L3(= L7) de
Hom, *Te Deum*.

OC MISSA pr, Cr, Pf Trinit.
In 2Vp Ant ad Magn pr.

Hodie prohib Miss Defunct, excepta exseq.

Cras in omnibus et singulis Europae ecclesiis
et oratoriis celebrari potest Missa de patrocini-
o S Benedicti Abbatis, Patroni principalis Eu-
ropae, tamquam votiva II classis: Gl, 2 or
S Pii, Pf comm.

11. Vir. Fer 2. De ea, 4cl — Off fer per an-
num — Ad Mat non dicit *Te Deum* —
Ad Id or Dom praec, com S Pii I PM
(or *Gregem*).

Vot MISSA Dom praec, sine Gl, 2 or S Pii
Def PM (*Gregem*), sine Cr, Pf comm,

Vel **MISSA** de **S Pio I PM** (rub) *Si diligis me*, Pf comm. — Vel **Missa** de **patrocinio S Benedicti** (alb), ut supra.

Vp fer, or Dom praec, sine com.

12. Alb. Fer 3. **S Ioannis Gualberti Abb**, 3cl — Off ord — Ad Ld com Ss Naboris et Felicis MM.

MISSA pr, 2 or Ss Naboris et Felicis MM.

Vp de festo, sine com.

13. Alb. Fer 4. **Ss Andreae Świerad et Benedicti CC** (Propr Pol: antea 21 h. m.), 3cl — Off ord — Ad Mat Hymn pr, L3 de festo(= LL 4 et 5 in unam), *Te Deum* — Ad Ld a cap in pr — Ad Tert, Sext et Non a cap in pr.

MISSA pr.

Vp de festo, a cap ut in pr.

14. Alb. Fer 5. **S Bonaventurae ECED**, 3cl — Off ord.

MISSA pr, sine Cr.

Vp de festo, Ant ad Magn *O Doctor*.

15. Rub. Fer 6. **S Brunonis Bonifatii de Querfurto EM** (Propr Pol), 3cl — Off ord — Ad Mat L3 de festo(= LL2N pr), *Te Deum* — Ad Ld com S **Henrici Imperatoris C**,

MISSA *Sacerdotes Dei*, 2 or S Henrici C.
Vp de festo, sine com.

16. Alb. Sabb. **De S Maria in Sabbato**, 4cl
— Off in Psalt et pr loco — Ad Mat
Abs et Ben pr, L1(cum suo R) et 2(= 2
et 3 cum 3R) de Scr occ, L3 pr *Non
excedit, Te Deum* — Ad Ld Ant ad
Bened *Caput tuum*, or pr Commemora-
tionis BMV de Monte Carmelo (etiam ad
Horas minores).

Vot. MISSA *Salve* (V), Gl, Pf BMV *Et te in
Veneratione*.

Vel MISSA Commemorationis BMV de
Monte Carmelo pr (alb), Gl, Pf BMV *Et
te in Commemoratione*.

Vp de seq Dom, ut in Psalt de Sabb,
Ant ad Magn *Unxerunt*, or pr, sine com
— Vir.

De S Alexio C nihil fit.

17. † Vir. **DOM 7. POST PENT**, De ea, 2cl
— Off dominic per annum — Ad Mat 9
Ant et 9 Pss de Dom, Abs *Exaudi*, Ben:
*Ille nos, Divinum auxilium, Per evan-
gelica dicta*; L1(cum suo R) et 2(= 2
et 3 cum 3R) de Scr occ, L3(= L7) de
Hom, *Te Deum*.

OC MISSA pr, Cr, Pf Trinit.
In 2Vp Ant ad Magn pr.

Hodie prohib Miss Defunct, excepta exseq.

18. Alb. Fer 2. **B Simonis de Lipnica C** (Propr Pol), 3cl — Off ord — Ad Mat L3 de festo(= LL2N pr), *Te Deum* — Ad Ld com S Camilli de Lellis C (Ant *Similabo, v. Amavit* — ut in 1Vp) ac Ss Symphorosae et Sept Filiorum eius MM.

OC MISSA pr, 2 or S Camilli C, 3 or Ss Symphorosae et Sept Filiorum MM.
Vp de festo.

19. Alb. Fer 3. **S Vincentii a Paulo C**, 3cl — Off ord.
MISSA pr.
Vp de festo.

20. Alb. Fer 4. **B Ceslai C** (Propr Pol), 3cl — Off ord — Ad Ld com S Hieronymi Aemiliani C (Ant *Similabo, v. Amavit* — ut in 1Vp) ac S Margaritae VM.

OC MISSA pr, 2 or S Hieronymi Aemil. C, 3 or S Margaritae VM.
Vp de festo, sine com.

21. Alb. Fer 5. **S Laurentii de Brundusio CED**, 3cl — Off ord — Ad Ld com S Praxedis V.
 MISSA *In medio*, or pr, 2 or S Praxedis V, sine Cr — Extra chorum dici potest etiam MISSA pr *In sermonibus*, ut in fine Missalium noviss.
 Vp de festo, Ant ad Magn *O Doctor*, sine com.
22. Alb. Fer 6. **S Mariae Magdalenae Poenit**, 3cl — Off ord — Ad Mat Invit et Hymn pr, LL1 et 2(= 2 et 3) de Scr occ cum RR *Maria Magdalene et Tulerunt Dominum (olim assignatis LL1 et 3 1N)*, L3 de festo(= L contracta), *Te Deum* — Ad Ld Hymn, v, Ant ad Bened et or pr. MISSA pr, sine Cr.
 Vp de festo, Hymn, v, Ant ad Magn et or pr.
23. Rub. Sabb. **S Apollinaris EM**, 3cl — Off ord — Ad Ld com S Liborii EC.
 MISSA pr, 2 or S Liborii EC.
 Vp de seq Dom, ut in Psalt de Sabb, Ant ad Magn *Exaudisti, Domine*, or pr, sine com — Vir.
 De B Kinga V (Propr Pol) ac de S Christina VM nihil fit.

24. † Vir. **DOM 8 POST PENT, De ea** 2cl —
 Off dominic per annum — Ad Mat 9
 Ant et 9 Pss de Dom, Abs *Exaudi*, Ben:
Ille nos, Divinum auxilium, Per evange-
lica dicta; L1 (cum suo R) et 2 (= 2 et 3
 cum 3R) de Scr occ, L3 (= L7) de Hom,
Te Deum.

OC **MISSA** pr, Cr, Pf Trinit.
 In 2Vp Ant ad Magn pr.

Hodie prohib Miss Defunct, excepta exseq.

25. Rub. Fer 2. **S IACOBI*** AP, 2cl — Off
 semifest — Ad Mat Off fest cum 3NN —
 Ad Ld Ant de Comm, Pss de Dom, com
 S Christophori M — Ad Hor Ant et Pss
 de fer.

OC **MISSA** pr, 2 or S Christophori M, Cr, Pf
 App.
 Vp de festo, Off fest de Comm, sine com
 — Compl Dom.

Hodie prohib Miss Defunct, exceptis exsequiali
 et in die obitus.

- 26 Alb. Fer 3. **S ANNAE, MATRIS BMV**, 2cl
 — Off semifest — Ad Mat Off fest cum
 3NN — Ad Ld Ant de Comm, Pss de
 Dom — Ad Hor Ant et Pss de fer.

OC **MISSA** pr.

Vp de festo, Off fest de Comm, or pr —
Compl Dom.

Hodie prohib Miss Defunct, exceptis exsequiali
et in die obitus.

27. Vir. Fer 4. **De ea**, 4cl — Off fer per
annum — Ad Mat non dicit *Te Deum*
— Ad Ld or Dom praec, com S Pantale-
onis M.

Vot MISSA Dom praec, sine Gl, 2 or S Pan-
Def taleonis M, sine Cr, Pf comm.
Vel MISSA de S Pantaleone M (rub)
Laetabitur.

Vp fer, or Dom praec, sine com.

28. Rub. Fer 5. **Ss Nazarii et Celsi MM,**
Victoris I PM ac Innocentii I PC, 3cl
— Off ord.

MISSA pr.

Vp de festo.

29. Alb. Fer 6. **S Marthae V**, 3cl — Off ord
— Ad Ld com Ss Felicis II P et Soc MM.
MISSA pr, 2 or Ss Felicis P et Soc MM.
Vp de festo, sine com.

30. Alb. Sabb. **De S Maria in Sabbato**, 4cl
— Off in Psalt et pr loco — Ad Mat Abs
et Ben pr, L1 (cum suo R) et 2 (= 2 et 3
cum 3R) de Scr occ, L3 pr *Non excedit*,

Te Deum — Ad Ld Ant ad Bened *Beata Dei Genetrix*, or *Concede nos*, com Ss Abdon et Sennen MM.

Vot MISSA *Salve* (V), Gl, 2 or Ss Abdon et Sennen MM, Pf BMV *Et te in Veneratione*.

Vel MISSA de Ss Abdon et Sennen MM pr (rub), 2 or S Mariae in Sabbato.

Vp de seq Dom, ut in Psalt de Sabb, Ant ad Magn *Dum tolleret Dominus*, or pr, sine com — Vir.

De S Ignatio C nihil fit.

31. † Vir. DOM 9 POST PENT, De ea, 2cl — Off dominic per annum — Ad Mat 9 Ant et 9 Pss de Dom, Abs *Exaudi*, Ben: *Ille nos, Divinum auxilium, Per evangelica dicta*; L1 (cum suo R) et 2 (= 2 et 3 cum 3R) de Scr occ, L3 (= L7) de Hom, *Te Deum*.

OC MISSA pr, Cr, Pf Trinit.
In 2Vp Ant ad Magn pr.

Hodie prohib Miss Defunct, excepta exseq.

AUGUSTUS

1. Vir. Fer 2. **De ea**, 4cl — Off fer per annum — Ad Mat non dicit *Te Deum* — Ad Ld or Dom praec, com Ss Machabaeorum MM.

Vot MISSA Dom praec, sine Gl, 2 or Ss Machabaeorum MM, sine Cr, Pf comm.
Def Vel MISSA de Ss Machabaeis MM (rub) *Clamaverunt*.

Vp fer, or Dom praec, sine com.

In Choro Miss convent dici debet pro Defunct (nig), quotidiana, cum or *Deus, veniae largitor*, Sequent ad libitum.

A meridie huius diei usque ad mediam noctem diei seq: **Indulgentia Portiunculae**, si habeatur indultum, acquiri potest in omnibus Ecclesiis Cathedralibus et Paroecialibus iuxta decretum Sacrae Penitentiariae Apostolicae 1 Maii 1939.

2. Alb. Fer 3. **S Alfonsi Mariae de Ligorio ECED**, 3cl — Off ord — Ad Ld com S Stephani I PM (or *Gregem*).

MISSA pr, 2 or S Stephani PM (*Gregem*), sine Cr.

Vp de festo, sine com.

Lectioni tertiae (i.e. L contractae) addantur verba:... „et Pius duodecimus omnium Confessario-

rum et Moralistarum caelestem apud Deum Patronum constituit“.

Cras dies onomastica Eminentissimi Domini nostri Ordinarii STEPHANI.

3. Vir. Fer 4. **De ea**, 4cl — Off fer per annum, ut Fer 2. praec et pr loco.
 Vot MISSA Dom praec, sine Gl, sine Cr,
 Def Pf comm.
 Vp fer, or Dom praec.

Cras, ubi pro cleri sanctificatione peculiaria pietatis exercitia peraguntur, permitt unica MISSA vot DNIC Summi et Aeterni Sacerdotis *Iuravit* (alb), Gl, 2 or S Dominici C, sine Cr, Pf comm.

4. Alb. Fer 5. **S Dominici C**, 3cl — Off ord.
 MISSA pr.
 Vp de festo.

Cras, ubi in honorem Ssmi Cordis Iesu pia exercitia peraguntur, permitt duae MISSA vot eiusdem Ssmi Cordis *Cogitationes* (alb), Gl, 2 or Dedicat S Mariae ad Nives, sine Cr, Pf pr.

5. Alb. Fer 6. **In Dedicatione S Mariae ad Nives**, 3cl — Off ord.
 MISSA *Salve* (de Comm Fest BMV), sine Cr, Pf BMV *Et te in Festivitate*.
 Vp de festo — Compl fer.

Cras prohib Miss vot de Immac Corde BMV resp. BMV Reginae Poloniae (vel saltem earum commemoratio).

6. Alb. Sabb. IN TRANSFIGURATIONE
DNIC, 2cl — Off semifest — Ad Mat Off
fest cum 3NN — Ad Ld Ant pr, Pss de
Dom, com Ss Xysti II P et Soc MM. —
Ad Hor Ant et Pss de Sabb.

OC MISSA pr, 2 or Ss Xysti* P et Soc MM,
Cr, Pf comm.

Vp de festo, Off fest pr, sine com Dom
seq — Compl Dom — Vir.

Hodie prohib Miss Defunct, exceptis exsequiali
et in die obitus.

De S Caetano C atque de S Donato M nihil fit.

7. † Vir. DOM 10. POST PENT, I Augusti,
De ea, 2cl — Off dominic per annum —
Ad Mat 9 Ant et 9 Pss de Dom, Abs
Exaudi, Ben: *Ille nos, Divinum auxi-*
lium, Per evangelica dicta; L1 (cum suo
R) et 2 (= 2 et 3 cum 3R) de Scr occ,
L3 (= L7) de Hom, *Te Deum*.

OC MISSA pr, Cr, Pf Trinit.
In Vp Ant ad Magn pr.

Hodie prohib Miss Defunct, excepta exseq.

8. Alb. Fer 2. S Ioannis Mariae Vianney C,
3cl — Off ord — Ad Ld com Ss Cyriaci,
Largi et Smaragdi MM.
MISSA Os *iusti*, or pr, 2 or Ss Cyriaci,
Largi et Smaragdi MM.
Vp de festo, sine com.

9. Viol. Fer 3. **Vigilia S Laurentii*** M, De ea, 3cl — Off fer per annum — Ad Mat LL de Hom (e Comm 2 loco) cum RR fer curr, sine *Te Deum* — Ad Ld(2 loco) com S Romani M.

MISSA pr, sine Gl, 2 or S Romani M, Pf comm.

Vp fer, ut in Psalt, or Vigiliae — Compl fer.

10. Rub. Fer 4. **S LAURENTII*** M, 2cl — Off semifest — Ad Mat Off fest cum 3NN — Ad Ld Ant pr, Pss de Dom — Ad Hor Ant et Pss de fer.

OC MISSA pr.

Vp de festo, Off fest pr — Compl Dom.

Hodie prohib Miss Defunct, exceptis exsequiali et in die obitus.

11. Vir. Fer 5. **De ea**, 4cl — Off fer per annum — Ad Mat non dicit *Te Deum* — Ad Ld or Dom praec, com Ss Tiburtii et Susannae V MM.

Vot MISSA Dom praec, sine Gl, 2 or Ss Tiburtii et Susannae V MM, sine Cr, Pf comm.

Vel MISSA de Ss Tiburtio et Susanna V MM (rub), *Salus autem*, Epist ut in pr. Vp fer, or Dom praec, sine com.

12. Alb. Fer 6. **S Clarae V**, 3cl — Off ord.

MISSA *Dilexisti*.

Vp de festo.

13. Alb. Sabb. **De S Maria in Sabbato**, 4cl — Off in Psalt et pr loco — Ad Mat Abs et Ben pr, L1 (cum suo R) et 2 (= 2 et 3 cum 3R) de Scr occ, L3 pr *Fuit vir, Te Deum* — Ad Ld Ant ad Bened *Beata Dei Genetrix, or Concede nos*, com Ss Hippolyti et Cassiani MM.

Vot MISSA *Salve* (V), Gl, 2 or Ss Hippolyti et Cassiani MM, Pf BMV *Et te in Veneratione*.

Vel MISSA de Ss Hippolyto et Cassiano MM (rub) *Salus autem*, or pr, 2 or S Mariae in Sabbato.

Vp de seq Dom, ut in Psalt de Sabb, Ant ad Magn pr *Ego in altissimis*, or pr, sine com. — Vir.

De Vigilia Assumptionis BMV deque S Eusebio C nihil fit.

Cras infra omnes Missas collecta oblationum in gratiam Catholicae Universitatis Lublinensis supradictae oblationes quamprimum immediate Lublinum transmittantur oportet.

14. † Vir. **DOM 11. POST PENT**, II Augusti, De ea, 2cl — Off dominic per annum —

Ad Mat 9 Ant et 9 Pss de Dom, Abs *Exaudi*, Ben: *Ille nos, Divinum auxilium, Per evangelica dicta*; L1 (cum suo R) et 2(= 2 et 3 cum 3R) de Scr occ, L3(= L7) de Hom, *Te Deum*.

OC MISSA pr, Cr, Pf Trinit.

Vp de seq Off fest pr, com Dom — Compl Dom — Alb.

Hodie prohib Miss Defunct, excepta exsequiali, sed cras prohib omnes Miss Defunct, etiam exsequialis, et Miss in Orat privatis.

15. † Alb. Fer 2. **IN ASSUMPTIONE B MARIAE VIRG (Titulus Basilicae Primatealis)**, 1cl — Off fest pr.

OC MISSA pr *Signum magnum*, Cr, Pf BMV *Et te in Assumptione*.

In 2Vp in pr — Compl Dom.

Benedictio herbarum ex Rituali nostro, pag 756.

16. Alb. Fer 3. **S IOACHIM, PATRIS BMV**, 2cl — Off semifest — Ad Mat Off fest cum 3NN — Ad Ld Ant de Comm CnP, Pss de Dom, v. et Ant ad Bened pr — Ad Hor Ant et Pss de fer.

OC MISSA pr, sine Cr, Pf comm.

Vp de festo, Off fest de Comm, v. et Ant ad Magn pr — Compl Dom.

Hodie prohib Miss Defunct, exceptis exsequiali et in die obitus.

17. Alb. Fer 4. **S Hyacinthi C**, 3cl — Off ord.
 MISSA *Os iusti*, sine Cr, Pf comm.
 Vp de festo.
18. Vir. Fer 5. **De ea**, 4cl — Off fer per annum — Ad Mat non dicit *Te Deum* — Ad Ld or Dom praec, com S Agapiti M.
 Vot MISSA Dom praec, sine Gl, 2 or S Agapiti M, sine Cr, Pf comm.
 Def *Vel* MISSA de S Agapito M (rub) *Laetabitur*, or pr, Evang pr, Pf comm.
 Vp fer, or Dom praec, sine com.
19. Alb Fer 6. **S Ioannis Eudes C**, 3cl — Off ord.
 MISSA *Os iusti*, or pr, sine Cr, Pf comm.
 Vp de festo.
- In Martyr 2 loco: Romae depositio sancti Pii decimi...**
20. Alb. Sabb. **S Bernardi AbbED**, 3cl — Off ord.
 MISSA pr, sine Cr, Pf comm.
 Vp de seq Dom, ut in Psalt de Sabb, Ant ad Magn pr *Omnis sapientia*, or pr, sine com — Vir.

De S Ioanna Francisca Frémiot de Chantal Vid
nihil fit.

21. † Vir. **DOM 12. POST PENT**, III Augusti,
De ea, 2cl — Off dominic per annum —
Ad Mat 9 Ant et 9 Pss de Dom, Abs
Exaudi, Ben: *Ille nos, Divinum auxilium,*
Per evangelica dicta; L1 (cum suo R) et
2(= 2 et 3 cum 3R) de Scr occ, L3(=
L7) de Hom, *Te Deum*.

OC MISSA pr, Cr, Pf Trinit.
In 2Vp Ant ad Magn pr.

Hodie prohib Miss Defunct, excepta exseq.

22. Alb. Fer 2. **IMMACULATI CORDIS**
BMV, 2cl — Off semifest — Ad Mat
Off fest cum 3NN — Ad Ld Ant de
Comm, Pss de Dom, com Ss Timothei,
Hippolyti E et Symphoriani MM — Ad
Hor Ant et Pss de fer.

OC MISSA pr *Adeamus*, 2 or Ss Timothei,
Hippolyti E et Symphoriani MM, Cr,
Pf BMV *Et te in Festivitate*.
Vp de festo, Off fest de Comm, Ant ad
Magn et or pr — Compl Dom.

Hodie prohib Miss Defunct, exceptis exsequiali
et in die obitus.

23. Alb. Fer 3. **S Philippi Benitii C**, 3cl —
Off ord — Ad Mat L3 novissima.

MISSA *Iustus*, or pr.
Vp de festo.

24. Rub. Fer 4. S BARTHOLOMAEI* AP,
2cl — Off semifest — Ad Mat Off fest
cum 3NN — Ad Ld Ant de Comm, Pss
de Dom — Ad Hor Ant et Pss de fer.

OC MISSA pr, Cr, Pf App.
Vp de festo, Off fest de Comm, or pr
— Compl Dom.

Hodie prohib Miss Defunct, exceptis exsequiali
et in die obitus.

25. Alb. Fer 5. S Ludovici RegC, 3cl — Off
ord.

MISSA pr.

Vp de seq Off fest (Propr Pol), sine com
— Compl Dom — Alb.

26. Alb. Fer 6. B MARIAE VIRGINIS CLA-
ROMONTANAE (Propr Pol), 1cl — Off
fest pr.

OC MISSA pr novissima *Fundamenta*, Cr, Pf
BMV *Et te in Festivitate*.
In 2Vp de Comm et in pr — Compl
Dom.

Hodie prohib Miss Defunct, excepta exseq.

27. Alb. Sabb. **S Iosephi Calasanctii C**, 3 cl
— Off ord.

MISSA pr.

Vp de seq Dom, ut in Psalt de Sabb,
Ant ad Magn pr *Sapientia*, or pr, sine
com — Vir.

Lectioni tertiae (i.e. L contractae) addantur verba. „Eum Pius duodecimus omnium scholarum popularium christianarum ubique exstantium caelestem apud Deum Patronum constituit.“

De S Augustino ECED atque de S Hermete M nihil fit.

28. † Vir. **DOM 13. POST PENT**, IV Augusti,
De ea, 2cl — Off dominic per annum —
Ad Mat 9 Ant et 9 Pss de Dom, Abs
Exaudi, Ben: *Ille nos, Divinum auxi-*
lium, Per evangelica dicta; L1 (cum suo
R) et 2(= 2 et 3 cum 3R) de Scr occ,
L3(= L7) de Hom, *Te Deum*.

OC MISSA pr, Cr, Pf Trinit.
In 2Vp Ant ad Magn pr.

Hodie prohib Miss Defunct, excepta exseq.

29. Rub. Fer 2. **In Decollatione S Ioannis***
Baptistae, 3cl. — Off ord — Ad Mat
L1 et 2(= 2 et 3) de Scr occ cum RR
Misit Herodes et Puellae olim assignatis
LL 1 et 3 1N, L3 de festo(= L contracta),

Te Deum — Ad Ld Ant pr, Pss de Dom,
com S Sabinae M — Ad Hor Ant et
Pss de fer.

MISSA pr, 2 or S Sabinae M.

Vp de festo, Off fest pr, sine com —
Compl Dom.

30. Alb. Fer 3. **S. Rosae Limanae V**, 3cl —
Off ord — Ad Ld com Ss Felicis et
Adaucti MM.

MISSA *Dilexisti*, or pr, 2 or Ss Felicis
et Adaucti MM.

Vp de festo, sine com.

31. Alb. Fer 4. **S. Raymundi Nonnati C**, 3cl
— Off ord.

MISSA *Os iusti*, or pr.

Vp de festo.

SEPTEMBER

1. Alb. Fer 5. **B Bronislavae V** (Propr Pol),
3cl — Off ord — Ad Mat L3 de festo
(= LL2N pr), *Te Deum* — Ad Ld com
S Aegidii Abb ac Ss Duodecim Fratrum
MM.
OC MISSA *Dilexisti*, or pr, 2 or S Aegidii
Abb, 3 or Ss Duodecim Fratrum MM.
Vp de festo, sine com.

Hodie, ubi pro cleri sanctificatione peculiaria pietatis exercitia peraguntur, permitt unica MISSA vot DNIC Summi et Aeterni Sacerdotis *Iuravit* (alb), Gl, 2 or B Bronislavae V, 3 or S Aegidii Abb, sine Cr, Pf comm.

Cras, ubi pia in honorem Ssmi Cordis Iesu exercitia peraguntur, permitt duae MISSAE vot eiusdem Ssmi Cordis *Cogitationes* (alb), Gl, 2 or S Stephani RegC, sine Cr, Pf pr.

2. Alb. Fer 6. **S Stephani RegC**, 3cl — Off ord.
MISSA pr.
Vp de festo.

Cras, ubi erga Immac Cor BMV peculiaria devotionis exercitia peraguntur, permitt unica MISSA vot eiusdem Immac Cordis *Adeamus* (alb), Gl, 2 or S Pii X PC (pr), sine Cr, Pf BMV *Et te in Veneratione*.

3. Alb. Sabb. **S PII X PC**, 3cl — Off ord —
Ad Ld or pr.
MISSA pr novissima, Pf comm.

INCIPIT PARS AUTUMNALIS BREVIARII

Vp de seq Dom, ut in Psalt de Sabb,
Ant ad Magn pr *Cum audisset*, or pr,
sine com — Vir.

4. † Vir. **DOM 14. POST PENT**, I Septembris,
De ea, 2cl — Off dominic per annum —
Ad Mat 9 Ant et 9 Pss de Dom, Abs
Exaudi, Ben: *Ille nos, Divinum auxilium,*
Per evangelica dicta; L1(cum suo R)
et 2 (=2 et 3 cum 3R) de Scr occ, L3
(= L7) de Hom, *Te Deum*.

OC MISSA pr, Cr, Pf Trinit.

In 2Vp Ant ad Magn pr.

Hodie prohib Miss Defunct, excepta exseq.

5. Alb. Fer 2. **S Laurentii Iustiniani EC**,
3cl — Off ord.
MISSA *Statuit* de Comm CP.
Vp de festo.

6. Vir. Fer 3. **De ea**, 4cl — Off fer per
annum — Ad Mat non dicit *Te Deum*
Ad Ld or Dom praec.

Vot MISSA Dom praec, sine Gl, sine Cr,
Def Pf comm.

Vp fer, or Dom praec.

In Choro Miss convent dici debet pro Defunct (nig), quotidiana, cum or *Deus, veniae largitor*, Sequent ad libitum.

7. Rub. Fer 4. **B Melchioris Grodziecki PresbM** (Propr Pol), 3cl — Off ord — Ad Mat L3 de festo(= LL2N pr), *Te Deum*.

MISSA pr.

Vp de festo.

8. Alb. Fer 5. **IN NATIVITATE BMV**, 2cl — Off semifest — Ad Mat Off fest cum 3NN — Ad Ld Ant pr, Pss de Dom, com S Hadriani M — Ad Hor Ant et Pss de fer.

OC MISSA pr, 2 or S Hadriani M, Cr, Pf BMV *Et te in Nativitate*.

Vp de festo, Off fest pr, sine com — Compl Dom.

Hodie prohib Miss Defunct, exceptis exsequiali et in die obitus.

Benedictio seminum et segetum ex Rituali nostro, pag 760.

9. Vir. Fer 6. **De ea**, 4cl — Off fer per annum — Ad Mat non dicit *Te Deum* — Ad Ld or Dom praec, com S Gorgonii M.

Vot MISSA Dom praec, sine Gl, 2 or S Gorgonii M, sine Cr, Pf comm.

Vel MISSA de S Gorgonio M (rub) *Laetabitur.*

Vp fer, or Dom praec, sine com.

- 10 Alb. Sabb. S Nicolai de Tolentino C, 3cl — Off ord.

MISSA *Iustus.*

Vp de seq Dom, ut in Psalt de Sabb,
Ant ad Magn pr *In omnibus*, or pr, sine
com — Vir.

De Ss Proto et Hyacintho MM nihil fit.

11. † Vir. Dom 15. POST PENT, II Septembris, De ea, 2cl — Off dominic per annum — Ad Mat 9 Ant et 9 Pss de Dom, Abs *Exaudi*, Ben: *Ille nos, Divinum auxilium, Per evangelica dicta*; L1 (cum suo R) et 2 (= 2 et 3 cum 3R) de Scr occ, L3 (= L7) de Hom, *Te Deum.*

- OC MISSA pr, Cr, Pf Trinit.
In 2Vp Ant ad Magn pr.

Hodie prohib Miss Defunct, excepta exseq.

12. Alb. Fer 2. Ssmi Nominis Mariae, 3cl — Off ord.

MISSA pr, sine Cr, Pf BMV *Et te in Festivitate.*

Vp de festo — Compl fer.

13. Vir. Fer 3. De ea, 4cl — Off fer per annum — Ad Mat non dicit *Te Deum* — Ad Ld or Dom praec.

Vot MISSA Dom praec, sine Gl, sine Cr, Pf
Def comm.

Vp fer, or Dom praec.

14. Rub. Fer 4. IN EXALTATIONE S CRUCIS, 2cl — Off semifest — Ad Mat Off cum 3NN — Ad Ld Ant pr, Pss de Dom — Ad Hor Ant et Pss de fer.

OC MISSA pr, Cr, Pf de S Cruce.
Vp de festo, Off fest pr — Compl Dom.

In Epistola ad verba: *Ut in nomine Iesu etc*, iam non genuflectitur.

Hodie prohib Miss Defunct, exceptis exsequiali et in die obitus.

15. Alb. Fer 5. SEPTEM DOLORUM BMV, 2cl — Off semifest — Ad Mat Off fest cum 3NN — Ad Ld Ant pr, Pss de Dom, com S Nicomedis M — Ad Hor Ant et Pss de fer.

OC MISSA pr, 2 or S Nicomedis M, Sequentia, Cr, Pf BMV *Et te in Transfixione*.
Vp de festo, in pr, sine com — Compl Dom.

Hodie prohib Miss Defunct, exceptis exsequiali et in die obitus.

16. Rub. Fer 6. Ss Cornelii* et Cypriani* E MM, 3cl — Off ord — Ad Ld com Ss Euphemiae et Soc MM (Ant *Istorum*, v. *Laetamini*).

MISSA *Intret*, 2 or Ss Euphemiae et Soc MM.

Vp de festo, sine com.

17. Alb. Sabb. **De S Maria in Sabbato**, 4cl
— Off in Psalt et pr loco — Ad Mat
Abs et Ben pr, L1 (cum suo R) et 2 (= 2
et 3 cum 3R) de Scr occ, L3 pr *Sacra-
mentum, Te Deum* — Ad Ld Ant ad
Bened *Beata Dei Genetrix*, or *Concede
nos*, com Impressionis Ss Stigmatum
S Francisci C.

Vot MISSA *Salve* (V), Gl, 2 or Impress
Ss Stigm S Francisci C, Pf BMV *Et te
in Veneratione*.

Vel MISSA de Impressionem Ss Stigma-
tum S Francisci C pr (alb), 2 or S Ma-
riae in Sabbato.

Vp de seq Dom, ut in Psalt de Sabb,
Ant ad Magn pr *Ne reminiscaris*, or pr,
sine com — Vir.

**Cras Dies Catholicae Universitatis Lublinensis
ex auctoritate Episcopatus Poloniae.**

Collecta ante portas ecclesiae in loculos (do
puszek) in coemeteriis (in circuitu) ecclesiae.
Rogantur omnes RR DD Parochi et ecclesia-
rum Rectores ad praestandum cordialiter acti-
vum auxilium collectoribus ex ambone vel alio
modo. Supradicta collecta quamprimum imme-
diate Lublinum ad Cathol. Universitatem trans-
mittatur oportet.

De S Iosepho de Cupertino C nihil fit.

18. † Vir. **DOM 16. POST PENT**, III Septembris, **De ea**, 2cl — Off dominic per annum — Ad Mat 9 Ant et 9 Pss de Dom, Abs *Exaudi*, Ben: *Ille nos, Divinum auxilium, Per evangelica dicta*; L1 (cum suo R) et 2(= 2 et 3 cum 3R) de Scr occ, L3(= L7) de Hom, *Te Deum*.
 OC MISSA pr, Cr, Pf Trinit.
 In 2Vp Ant ad Magn pr.
 Hodie prohib Miss Defunct, excepta exseq.
19. Rub. Fer 2. **Ss Ianuarii E et Soc MM**, 3cl — Off ord.
 MISSA *Salus autem*, Evang *Sedente Iesu*, quod habetur ad finem eiusdem Missae.
 Vp de festo.
20. Vir. Fer 3. **De ea**, 4cl — Off fer per annum — Ad Mat non dicit *Te Deum* — Ad Ld or Dom praec, com Ss Eustachii et Soc MM.
 Vot MISSA Dom praec, sine Gl, 2 or Ss Eustachii et Soc MM, sine Cr, Pf comm.
 Def Vel MISSA de Ss Eustachio et Soc MM (rub) *Sapientiam*, Evang pr.
 Vp fer, or Dom praec.
21. Rub. Fer 4. Quat Temp Sept — **S MATTHAEI* AP ET EVANG**, 2cl — Off se-

mifest — Ad Mat Off fest cum 3NN,
— LL1N *Et factum est* de Comm Evang
cum suis RR — Ad Ld Ant de Comm,
Pss de Dom, com fer (Ant ad Bened
et or pr) — Ad Hor Ant et Pss de fer.

OC MISSA pr, 2 or (in omn Miss) fer, Cr,
Pf App.

Vp de festo, Off fest de Comm, com fer
(Ant eadem quae ad Bened, or e Ld) —
Compl Dom.

Hodie prohib Miss Defunct, exceptis exsequiali
et in die obitus.

22. Alb. Fer 5. **S Thomae de Villanova EC**,
3cl — Off ord — Ad Ld Ant ad Bened
pr, com Ss Mauritii et Soc MM.

MISSA *Statuit*, or pr, 2 or Ss Mauritii
et Soc MM.

Vp de festo, Ant ad Magn pr, sine com.

De S Thecla VM nihil fit.

23. Viol. Fer 6. **QUATUOR TEMPORUM
SEPT, De ea**, 2cl — Off fer per annum
— Ad Mat LL de Hom cum suis RR,
sine *Te Deum* — Ad Ld(2 loco) Ant ad
Bened et or pr, Preces, com S Lini PM
(or *Gregem*).

OC MISSA pr, sine Gl, 2 or S Lini* PM, Pf
comm.

Vp fer, Ant ad Magn sumitur eadem quae ad Bened, Preces, or e Ld, sine com.

Hodie prohib Miss Defunct, exceptis exsequiali et in die obitus.

24. Viol. SABB. QUATUOR TEMPORUM SEPT, De eo, 2cl — Off fer per annum — Ad Mat LL de Hom cum suis RR, sine *Te Deum* — Ad Ld(2 loco, cant Moysis dimittitur post versum *Petram, quae genuit te* = Deum qui te genuit) Ant ad Bened et or pr, Preces, com B Mariae V de Mercede.

OC MISSA pr, sine Gl, 2 or BMV de Mercede, Pf comm — Adverte peculiare rubricas quoad *Flectamus genua* et lectiones, pag 28, 30.

Vp de seq Dom, ut in Psalt de Sabb, Ant ad Magn pr *Adonai, Domine*, or pr, sine com — Vir.

Hodie prohib Miss Defunct, exceptis exsequiali et in die obitus.

De B Vladislao de Gielniów C nihil fit.

25. † Vir. DOM 17. POST PENT, IV Septembris, De ea, 2cl — Off dominic per annum — Ad Mat 9 Ant et 9 Pss de Dom, Abs *Exaudi*, Ben: *Ille nos, Divinum auxilium, Per evangelica dicta*; L1(cum

suo R) et 2(= 2 et 3 cum 3R) de Scr
occ, L3(= L7) de Hom, *Te Deum*.

OC MISSA pr, Cr, Pf Trinit.
In 2Vp Ant ad Magn pr.

Hodie prohib Miss Defunct, excepta exseq.

**In Ecclesiis consecratis, excepta Basilica
Primatiali:**

24. Vp de seq Off fest de Comm Dedicat
Eccles, sine ulla com — Compl Dom.

De Dom seq necnon de B Vladislao de Gielniów
C nihil fit.

25. † Alb. Dom 17. p. Pent, IV Septembris —
IN DEDICATIONE ECCLESIAE PRO-
PRIAE, 1cl — Off fest de Comm Dedicat
Eccles.

OC MISSA *Terribilis* de Comm Dedicat
Eccles, Cr, Pf Trinit.

In 2Vp ut in Comm — Compl Dom.

Hodie prohib Miss Defunct, etiam exsequialis.

26. Vir. Fer 2. **De ea**, 4cl — Off fer per
annum — Ad Mat non dicit *Te Deum*
— Ad Ld or Dom praec, com Ss Cypria-
ni et Iustinae V MM.

Vot MISSA Dom praec, sine Gl, 2 or Ss Cy-
Def priani et Iustinae V MM, sine Cr, Pf
comm.

Vel MISSA de Ss Cypriano et Iustina
V MM (rub) *Salus autem.*
Vp fer, or Dom praec, sine com.

27. Rub. Fer 3. Ss Cosmae* et Damiani* MM,
3cl — Off ord — Ad Mat L3 de festo
(= L contracta: 4 et 5 in unam), *Te*
Deum.

MISSA pr.
Vp de festo.

28. Rub. Fer 4. S Wenceslai Ducis M, 3cl
— Off ord.

MISSA *In virtute*, or pr.

Vp de seq Off fest pr, sine com —
Compl Dom — Alb.

29. Alb. Fer 5. IN DEDICATIONE S MI-
CHAËLIS ARCHANGELI, 1cl — Off fest
pr — 8 Ben *Quorum.*

OC MISSA pr, Cr.

In 2Vp in pr — Compl Dom.

Hodie prohib Miss Defunct, excepta exseq.

30. Alb. Fer 6. S Hieronymi PresbCED, 3cl
— Off ord.

MISSA *In medio*, or pr, sine Cr.

Vp de festo, Ant ad Magn O *Doctor.*

Eleemosynae ratione dispensationis a lege ieiunii (ultimis tribus mensibus) oblatae quamprimum ad Curiam Metropolitanam transmittantur oportet.

OCTOBER

A die 1 ad diem 31 Octobris (D. 3. 5. 1960.) in omnibus ecclesiis cathedralibus et paroecialibus, in cunctis ecclesiis et publicis oratoriis **Deiparae dicat's**, ac in aliis etiam ecclesiis et oratoriis, arbitrio Ordinarii eligendis, quinque saltem Mariani Rosarii decades cum Litanis Lauretanis et oratione *Ad te, beate Ioseph*, quotidie recitentur coram SS Sacramento exposito cum ostensorio aut saltem cum pyxide, si paupertas Ecclesiae iudicio Ordinarii non permittat (Ex decr. 20. 8. 1885 ac 26. 8. 1886 et Litt. encycl. *Quamquam pluries* 15. 8. 1889 Leonis Pp XIII).

1. Alb. Sabb. **B Ioannis de Dukla C**, (Propr Pol) 3cl — Off ord — L3 de festo (= LL2N pr), *Te Deum* — Ad Ld com S Remigii EC.

MISSA *Iustus*, or pr, 2 or S Remigii EC.
Vp de seq Dom, ut in Psalt de Sabb,
Ant ad Magn pr *Adaperiat Dominus*, or pr, sine com — Vir.

Hodie, ubi peculiaria erga Immac Cor BMV devotionis exercitia peraguntur, permitt unica
OC MISSA vot eiusdem Immac Cordis *Adeamus* (alb), Gl, 2 or B Ioannis de Dukla C, 3 or S Remigii EC, sine Cr, Pf BMV *Et te in Veneratione*.

De Ss Angelis Custodibus nihil fit.

2. † Vir. **DOM 18. POST PENT**, 1 Octobris,
De ea, 2cl — Off dominic per annum
 — Ad Mat 9 Ant et 9 Pss de Dom, Abs
Exaudi, Ben: *Ille nos, Divinum auxi-*
lium, Per evangelica dicta; L1 (cum suo
 R) et 2(= 2 et 3 cum 3R) de Scr occ,
 L3(= L7) de Hom, *Te Deum*.

OC **MISSA** pr, Cr, Pf Trinit.
 In 2Vp Ant ad Magn pr.

Hodie prohib Miss Defunct, excepta exseq.

Ubi hodie fit **solemnitas externa B Mariae Virg a Rosario**, duae MISSAE dici possunt de ea tamquam votivae 2 classis: una in cantu et altera lecta vel duae lectae sec. formulare de festo (7 Oct, alb), sed Ant ad Introit *Salve* (e Comm Fest BMV), Gl, 2 or (etiam in Miss cantatis) Dom, Cr, Pf BMV *Et te in Veneratione*.

3. Alb. Fer 2. **S Teresiae a Iesu Infante V**,
 3cl — Off ord.

MISSA pr.
 Vp de festo.

4. Alb. Fer 3. **S Francisci C**, 3cl — Off ord.
MISSA pr.
 Vp de festo.

5. Vir. Fer 4. **De ea**, 4cl — Off fer per annum — Ad Mat non dicit *Te Deum* — Ad Ld or Dom praec, com Ss Placidi et Soc MM.

Vot MISSA Dom praec, sine Gl, 2 or Ss Placidi et Soc MM, sine Cr, Pf comm.

Def Vel MISSA de Ss Placido et Soc MM (rub) *Salus autem*.

Vp fer, or Dom praec.

In Choro Miss convent dici debet pro Defunct (nig), quotidiana, cum or *Deus, veniae largitor*, Sequent ad libitum.

Cras, ubi pro cleri sactificatione peculiaria pietatis exercitia peraguntur, permitt unica MISSA vot DNIC Summi et Aeterni Sacerdotis *Iuravit* (alb), Gl, 2 or. S Brunonis C, sine Cr, Pf comm.

6. Alb. Fer 5. **S Brunonis C**, 3cl — Off ord. MISSA *Os iusti*, or pr.

Vp de festo.

Cras prohib tum Miss vot Ssmi Cordis Iesu tum eius commemoratio.

7. Alb. Fer 6. **B MARIAE VIRG A ROSARIO**, 2cl — Off semifest — Ad Mat Off fest cum 3NN, Hymn *Caelestis aulae* (e 1Vp, omissa conclus) coniungitur cum Hymno Mat — Ad Ld Ant pr, Pss de Dom, com S Marci PC (or *Gregem*) — Ad Hor Ant et Pss de fer.

OC MISSA pr, 2 or S Marci PC (*Gregem*), Cr, Pf BMV *Et te in Festivitate*.

Vp de festo, Off fest pr, sine com — Compl Dom.

Hodie prohib Miss Defunct, exceptis exsequiali et in die obitus.

8. Alb. Sabb. **S Birgittae Vid.** 3cl — Off ord — Ad Ld com Ss Sergii, Bacchi, Marcelli et Apulei MM.

MISSA *Cognovi*, or pr, 2 or Ss Sergii et Soc MM, Epist *Viduas*.

Vp de seq Dom, ut in Psalt de Sabb, Ant ad Magn pr *Refulsit sol*, or pr, sine com — Vir.

De B Vincentio Kadlubek EC (Propr Pol) nihil fit itemque de S Ioanne Leonardi C ac de Ss Dionysio E, Rustico et Eleutherio MM.

9. † Vir. **DOM 19. POST PENT**, II Octobris, De ea, 2cl — Off dominic per annum — Ad Mat 9 Ant et 9 Pss de Dom, Abs *Exaudi*, Ben: *Ille nos, Divinum auxilium, Per evangelica dicta*; L1 (cum suo R) et 2 (= 2 et 3 cum 3R) de Scr occ, L3 (= L7) de Hom, *Te Deum*.

OC MISSA pr, Cr, Pf Trinit.
In 2Vp Ant ad Magn pr.

Hodie prohib Miss Defunct, excepta exseq.

10. Alb. Fer 2. **S Francisci Borgiae C**, 3cl — Off ord — Ad Ld com Off in gratiarum actione pro Victoria Chocimensi.

MISSA *Os iusti*, or pr, 2 or (sub unica conclus) Off in gratiarum actione pro Victoria Chocimensi.

Vp de festo, sine com.

In Basilica Primatiali necnon in Ecclesiis Collegiatis in Gratiarum Actionem pro insigni victoria hac die 1621 anno ad Chocim de Turcis reportata, cantatur post Missam maiorem Hymnus *Te Deum* („Ciebie, Boże, chwalimy“) et dicuntur versiculi cum orationibus, ut in Rituali nostro, pag 531.

11. Alb. Fer 3. **MATERNITATIS** BMV, 2cl — Off semifest — Ad Mat Off fest cum 3NN — Ad Ld Ant pr, Pss de Dom — Ad Hor Ant et Pss de fer.

OC **MISSA** pr, Cr, Pf BMV *Et te in Festivitate.*

Vp de festo, Off fest pr — Compl Dom.

Hodie prohib Miss Defunct, exceptis exsequiali et in die obitus.

12. Vir. Fer 4. **De ea**, 4cl — Off fer per annum — Ad Mat non dicit *Te Deum* — Ad Ld or Dom praec.

Vot **MISSA** Dom praec, sine Gl, sine Cr, Pf
Def comm.

Vp fer, or Dom praec.

In Basilica Primatiali:

Rub. Fer 4. **Ss Gereonis et Soc MM**, 3cl — Off ord — Ad Mat L3 de festo (= L4 de Comm Pl MM), *Te Deum.*

MISSA pr.

Vp de festo.

13. Alb. Fer 5. **S Eduardi RegC**, 3cl — Off ord.
 MISSA *Os iusti*, or pr.
 Vp de festo.
14. Rub. Fer 6. **S Callisti I PM**, 3cl — Off ord — Ad Ld or pr.
 MISSA *Si diligis me*, or pr, Pf comm.
 Vp de festo.
15. Alb. Sabb. **S Teresiae V**, 3cl — Off ord — Ad Mat et ad Ld Hymn pr.
 MISSA *Dilexisti*, or pr.
 Vp de seq Dom, ut in Psalt de Sabb, Ant ad Magn pr *Lugebat autem*, or pr, sine com — Vir.
 De S Hedwige Vid nihil fit.
16. † Vir. **DOM 20. POST PENT**, III Octobris, **De ea**, 2cl — Off dominic per annum — Ad Mat 9 Ant et 9 Pss de Dom, Abs *Exaudi*, Ben: *Ille nos, Divinum auxilium, Per evangelica dicta*; L1 (cum suo R) et 2(= 2 et 3 cum 3R) de Scr occ, L3(=L7) de Hom, *Te Deum*.
 OC MISSA pr, Cr, Pf Trinit.
 In 2Vp Ant ad Magn pr.
 Hodie prohib Miss Defunct, excepta exseq.
17. Alb. Fer 2. **S Margaritae Mariae Alacoque V**, 3cl — Off ord.

MISSA pr.
Vp de festo.

18. Rub. Fer 3. **S LUCAE EVANG**, 2cl — Off
semifest — Ad Mat Off fest cum 3NN —
Ad Ld Ant de Comm, Pss de Dom — Ad
Hor Ant et Pss de fer.

OC MISSA pr, Cr, Pf App.
Vp de festo, Off fest de Comm — Compl
Dom.

Hodie prohib Miss Defunct, exceptis exsequiali
et in die obitus.

19. Alb. Fer 4. **S Petri de Alcantara C**, 3cl
— Off ord.

MISSA pr.
Vp de festo.

20. Alb. Fer 5. **S Ioannis Cantii C**, 3cl —
— Off ord — Ad Mat et ad Ld Hymn pr.

MISSA pr.
Vp de festo, Hymn *Gentis Polonae* (e
1Vp).

21. Alb. Fer 6. **B Iacobi Strzemię EC** (Propr
Pol, antea: 1 Iun), 3cl — Off ord — Ad
Mat L3(= LL2N pr), *Te Deum* — Ad
Ld com S Hilarionis Abb ac Ss Ursulae
et Soc VVMM.

OC MISSA pr, 2 or S Hilarionis Abb, 3 or
Ss Ursulae et Soc VVMM.
Vp de festo, sine com.

In Basilica Primatiali:

Rub. Fer 6. Ss Ursulae et Soc VMMM (Prop Pol), 3cl — Off ord — Ad Mat Hymn pr, L3 de festo(= LL2N pr), *Te Deum* — Ad Ld a cap in pr, com B Iacobi Strzemię EC (Propr Pol) ac S Hilarionis Abb — Ad Tert, Sext et Nonam a cap in pr.

- OC MISSA *Deus meus* (pro aliq locis), 2 or B Iacobi EC, 3 or S Hilarionis Abb.
Vp de festo, v. et Ant ad Magn pr, sine com.
-

22. Alb. Sabb. **De S Maria in Sabbato**, 4cl — Off in Psalt et pr loco — Ad Mat Abs et Ben pr, L1(cum suo R) et 2(= 2 et 3 cum 3R) de Scr occ, L3 pr *Amplectamur, Te Deum* — Ad Ld Ant ad Bened *Beata Dei Genetrix*, or *Concede nos*, com Translationis Ss Reliquiarum S Wojtechi-Adalberti EM (Propr Pol).

- Vot MISSA *Salve* (V), Gl, 2 or Translat Ss Reliquiarum S Wojtechi-Adalberti EM, Pf BMV *Et te in Veneratione*.
Vel MISSA de Translatione Ss Reliquiarum S Wojtechi-Adalberti EM pr, 2 or S Mariae in Sabbato, sine Cr.
Vp de seq Dom, ut in Psalt de Sabb, Ant

ad Magn pr *Exaudiat Dominus*, or pr,
sine com — Vir.

Anniversarium obitus Eminentissimi Domini
Augusti Card. Hlond, Archiepiscopi-Metropoli-
tae Gnesnensis et Varsaviensis.

Basilica Primat.: Off Defunct cum MISSA de
Requie (I Formulare cum or pr).

Professores et Alumni Seminarii Clericorum
adesse tenentur.

De S Antonio Maria Claret C nihil fit.

Cras permitt una Missa vot pro Fidei Propa-
gatione (viol), sine Gl, 2 or (etiam in Miss
cantat) Dom, Cr, Pf Trinit.

23. † Vir. **DOM 21. POST PENT**, IV Octobris,
De ea, 2cl — Off dominic per annum
— Ad Mat 9 Ant et 9 Pss de Dom, Abs
Exaudi, Ben: *Ille nos, Divinum auxil'um,*
Per evangelica dicta; L1 (cum suo R) et
2 (= 2 et 3 cum 3R) de Scr occ, L3 (= L7)
de Hom, *Te Deum*.

OC MISSA pr, et (sub unica conclus) or
pro Fidei Propagatione (e Miss vot), Cr,
Pf Trinit.

In 2Vp Ant ad Magn pr.

Hodie prohib omnes Miss Defunct, excepta
exseq.

24. Alb. Fer 2. **S Raphaëlis Archangeli**, 3cl
— Off ord — Ad Mat 9 Ant et 9 Pss pr,
3 LL pr *De libro Tobiae* (olim 1N) cum
1 et 2 RR pr (ad 2 add *Gloria*), *Te De-*

um — Ad Ld Ant pr, Pss de Dom — Ad Hor Ant et Pss de fer.

MISSA pr, sine Cr.

Vp de festo, Off fest pr — Compl fer.

25. Vir. Fer 3. **De ea**, 4 cl — Off fer per annum — Ad Mat non dicit *Te Deum* — Ad Ld or Dom praec, com Ss Chrysanthi et Dariae MM.

Vot MISSA Dom praec, sine Gl, 2 or Ss Chrysanthi et Dariae MM, sine Cr, Pf comm.
Def *Vel* MISSA de Ss Chrysantho et Daria MM (rub) pr.

Vp fer, or Dom praec, sine com.

26. Vir. Fer 4. **De ea**, 4cl — Off fer per annum — Ad Mat non dicit *Te Deum* — Ad Ld or Dom praec, com S Evaristi PM (or *Gregem*).

Vot MISSA Dom praec, sine Gl, 2 or S Evaristi PM (*Gregem*), sine Cr, Pf comm.
Def *Vel* MISSA de S Evaristo PM (rub) *Si diligis me*, Pf comm.

Vp fer, or Dom praec, sine com.

27. Vir. Fer 5. **De ea**, 4cl — Off fer per annum — Ad Mat non dicit *Te Deum* — Ad Ld or Dom praec.

Vot MISSA Dom praec, sine Gl, sine Cr, Pf
Def comm.

Vp fer, or Dom praec.

In Canone Missae nomen S Apostoli Iudae inscribitur cum nomine Thaddaei: inclinatur ergo caput, quando dicitur:... Thaddaei.

28. Rub. Fer 6. SS SIMONIS* ET IUDAE* APP, 2cl — Off semifest — Ad Mat Off fest cum 3NN — Ad Ld Ant de Comm, Pss de Dom — Ad Hor Ant et Pss de fer.

MISSA pr, Cr, Pf App.

Vp de festo, Off fest de Comm — Compl Dom.

Hodie prohib Miss Defunct, exceptis exsequiali et in die obitus.

29. Alb. Sabb. De S Maria in Sabbato, 4cl — Off in Psalt et pr loco — Ad Mat Abs et Ben pr, L1 (cum suo R) et 2 (= 2 et 3 cum 3R) de Scr occ, L3 pr *Amplectamur, Te Deum* — Ad Ld Ant ad Bened *Beata Dei Genetrix*, or *Concede nos*.

Vot MISSA *Salve* (V), Gl, Pf BMV *Et te in Veneratione*.

Vp de seq Off fest pr, sine ulla com —
Compl Dom — Alb.

In Martyr 1 loco: Festum Domini nostri Iesu Christi Regis.

Cras: In omnibus ecclesiis paroecialibus coram Ssmo Sacramento solemniter exposito recitetur formula reformata (anno 1959) dedicationis humani generis Ssmo Cordi Iesu, cum Litaniis de eodem Ssmo Corde (Ex Litt. Encycl. Pii Pp XI, *Quas primas*, 11. 12. 1925. D. 4402).

30. † Alb. Dom 22. post Pent, V Octobris,
FESTUM D N IESU CHRISTI REGIS,
1cl — Off fest pr — Ad Mat in 3N altera pars Ps 88 dimittitur post verba
Ut luna quae manet in aeternum (= Et thronus eius sicut sol); e L8 fit etiam 9 a verbis *Poterat autem*.

OC MISSA pr, Cr, Pf pr.

In 2Vp in pr, com seq — Compl Dom.

Hodie prohib omnes Miss Defunct, etiam exseq.

31. Vir. Fer 2. **De ea**, 4cl — Off fer per annum — Ad Mat non dicit *Te Deum* — Ad Ld or Dom praec.

Vot MISSA Dom praec, sine Gl, sine Cr,
Def Pf comm.

Vp de seq Off fest pr — Compl Dom — Alb.

NOVEMBER

1. Alb. Fer 3. **OMNIUM SANCTORUM**, 1 cl
— Off fest pr.
- OC **MISSA** pr, Cr.
In 2Vp ut in pr — Compl Dom.

Hodie prohib omnes Miss Defunct, etiam exsequialis, et Miss in Orat privatis.

Vesperae Defunctorum, cum suo Completorio proprio, die 1 Nov olim assignatae, transferuntur in Commemorationem omnium Fidelium Defunctorum; celebratio tamen Vesperarum Defunctorum post 2Vp diei 1 Nov. quae pro pietate fidelium peragi consuevit, continuari potest, una cum aliis piis exercitiis forsitan consuetudine traditis, tamquam peculiare pietatis obsequium.

2. Nig. Fer 4. **IN COMMEMORATIONE OMNIUM FIDELIUM DEFUNCTORUM**, 1cl — Off pr.

MISSAE tres pr, unica or (si tres Miss celebrantur sine intermissione, Sequentia dici debet tantum in Missa principali, secus in prima; in aliis Missis, nisi sint in cantu, omitti potest), Pf pr.

Vp Defunct et Compl pr, ut in Breviario notatur die 1 Nov.

Pro **Missa convent** adhibenda est prima Missa; illi soli chorales adesse tenentur (RM, n. 295). Ex Constitutione Apostolica diei 10 Aug. 1915, hodie licet omnibus Sacerdotibus tres Missas celebrare; ea tamen lege, ut unam e tribus cui-cumque maluerint applicare et stipem percipere queant; tenentur vero, nulla stipe percepta, applicare alteram Missam in suffragium omnium fidelium defunctorum, tertiam ad mentem Summi Pontificis; 1^a Missa est quae inscribitur in Missali hac die; 2^a quae habetur in Anniversario defunctorum cum or pr; 3^a quae legitur in Missis quotidianis cum or pr. Sacerdos unam vel duas tantum Missas potest celebrare; qui unam Missam celebrat, legat primam ex supradictis; eandem adhibeat qui Missam in cantu celebraturus sit, facta ei potestate anticipandae secundae ac tertiae.

Quod ablutionem in 1^a et 2^a Missa, servantur ea quae notantur in die Nativitatis Domini.

Hodie (et per Octavarium si Miss applicatur pro Defunct) singula altaria sunt privilegiata.

Ubi hodie fit expositio Ssmi Sacramenti pro Oratione XL Horarum: a) expositio Ssmi Sacramenti sequatur, repositio vero praecedat Missam in cantu, vel principalem; b) tempore expositionis, Missae de Officio diei dicuntur cum paramentis violaceis, et extra altare expositionis. Tempore Missae principalis et subsequenter absolutionis ad tumulum convenit, ut Ss Sacramentum aut transferatur ad aliud altare ubi absque detrimento fidelium adoratio protrahi possit, aut deponatur.

Si hodie agatur **funus alicuius defuncti**, sumatur prima Missa, et in ecclesiis et oratoriis ubi prima Missa solemniter celebrata fuerit aut pro

Officio diei distincte dein sit celebranda, dicatur secunda aut demum tertia Missa, cum oratione pro respectivo defuncto in Missa exsequiali dicenda (RM, 400).

In Communionem administranda extra Missam, adhiberi potest stola coloris *albi* vel *violacei* (non *nigri*).

S P Pius XI f. r. benigne concedere dignatus est (S Paen. Ap, 2 Ian. 1939) ut vel in Comm. Omn. Fidel Defunct, vel subsequenti die dominica cuiuslibet anni christifideles, confessio ac Communionem refecti, **quoties** aliquam ecclesiam, vel publicum aut (pro legitime utentibus) semipublicum Oratorium, defunctis suffragaturi visitaverint, ibique ad mentem Summi Pontificis oraverint (recitando saltem sex *Pater*, *Ave* et *Gloria*), toties plenariam Indulgentiam, **animabus** piacularibus flammis addictis tantummodo profuturam, lucrari valeant.

Intra octiduum a die Commemorationis omnium Fidelium Defunctorum inclusive computandum, omnes Missae, quae applicantur pro omnibus vel quibusdam defunctis, dici possunt de requie (exceptis diebus dominicis et festis 1 et 2 classis), adhibita Missa „quotidiana“ cum oratione convenienti (RM, n. 422).

In omnibus Missis et Officiis Defunctorum:

1. Altaria non ornantur floribus et organum silet, sed ex necessitate adhiberi potest solummodo ad associandum et sustinendum cantum.
2. In Missis omnes (ministri et caeremoniario exceptis) genuflectunt etiam ad orationes, ab expleto **Sanctus** usque ad **Oremus**. **Praeceptis salutaribus** exclusive et ad orationes post Communionem. Intorticia tenentur accensa usque ad **Communionem**.

3. In Officio Defunctorum initio Horarum omitt *Pater, Ave* (et *Credo*); reliqua omnia dicuntur ut in Breviario notatur. Hebdomadarius non intonat antiph, nec 9 lectionem canit. Ad preces omnes genuflectunt, solo hebdomadario surgente ad orationem.

4. Orationes, praefatio et oratio dominica semper tono feriali canenda sunt.

Cras, ubi peculiaria pro cleri sanctificatione pietatis exercitia peraguntur, permitt unica MISSA vot DNIC Summi et Aeterni Sacerdotis *Iuravit* (alb), Gl, sine Cr, Pf comm.

3. Vir. Fer 5. **De ea**, 4cl — Off fer per annum — Ad Mat non dicit *Te Deum* — Ad Ld or Dom praec.

Vot Def MISSA Dom praec, sine Gl, sine Cr, Pf comm.

Vp fer, or Dom praec.

OC Cras, ubi pia in honorem Ssmi Cordis Iesu exercitia peraguntur, permitt duae MISSAE vot eiusdem Ssmi Cordis *Cogitationes* (alb), Gl, 2 or S Caroli EC, 3 or Ss Vitalis et Agricolae MM, sine Cr, Pf pr.

4. Alb. Fer 6. **S Caroli EC**, 3cl — Off ord — Ad Ld com Ss Vitalis et Agricolae MM (v. *Exsultabunt*).

MISSA *Statuit*, or pr, 2 or Ss Vitalis et Agricolae MM, sine Cr — Extra chorum dici potest etiam Missa pr *In bonitate*, ut in fine noviss Missalium.

Vp de festo, sine com.

Cras, ubi peculiaria erga Immac Cor BMV devotionis exercitia peraguntur, permitt unica MISSA vot eiusdem Immac Cordis Adeamus (alb), Gl, sine Cr, Pf BMV *Et te in Veneratione*.

5. Alb. Sabb. **De S Maria in Sabbato**, 4cl — Off in Psalt et pr loco — Ad Mat Abs et Ben pr, L1 (cum suo R) et 2 (= 2 et 3 cum 3R) de Scr occ, L3 pr *Accessi, Te Deum* — Ad Ld Ant ad Bened *Beata Dei Genetrix, or Concede nos*.
- Vot MISSA *Salve* (V), Gl, Pf BMV *Et te in Veneratione*.

Vp de seq Dom, ut in Psalt de Sabb, Ant ad Magn pr *Muro tuo*, or pr — Vir.

Lectiones I et II Dom Novembris cum suis hebdomadis hoc anno omittuntur.

6. † Vir. **DOM 23. POST PENT**, III Novembris, **De ea**, 2cl — Off dominic per annum — Ad Mat 9 Ant et 9 Pss de Dom, Abs *Exaudi*, Ben: *Ille nos, Divinum auxilium, Per evangelica dicta*; L1 (cum suo R) et 2 (= 2 et 3 cum 3R) de Scr occ, L3 (= L7) de Hom, *Te Deum*.
- OC MISSA pr, Cr, Pf Trinit.
In 2Vp Ant ad Magn pr.
Hodie prohib Miss Defunct, excepta exseq.

7. Vir. Fer 2. **De ea**, 4cl — Off fer per annum — Ad Mat non dicit *Te Deum* — Ad Ld or Dom praec.

Vot MISSA Dom praec, sine Gl, sine Cr, Pf
Def comm.

Vp fer, or Dom praec.

8. Vir. Fer 3. De ea, 4cl — Off fer per annum — Ad Mat non dicit *Te Deum* — Ad Ld or com praec, com Ss Quatuor Coronatorum MM (v. *Exsultabunt*).

Vot MISSA Dom praec, sine Gl, 2 or Ss Qua-
Def tuor Coronat MM, sine Cr, Pf comm.

Vel MISSA de Ss Quatuor Coronatis MM (rub) pr.

Vp fer, or Dom praec, sine com.

9. Alb. Fer 4. IN DEDICATIONE ARCHIBASILICAE SSMI SALVATORIS, 2cl — Off semifest — Ad Mat Off fest cum 3NN — Ad Ld Ant de Comm, Pss de Dom, com S Theodori M — Ad Hor Ant et Pss de fer.

OC MISSA *Terribilis* de Comm Dedicat Eccles, 2 or S Theodori M, Cr, Pf comm. Vp de festo, Off fest de Comm, sine com — Compl Dom.

Hodie prohib Miss Defunct, exceptis exsequiali et in die obitus.

10. Alb. Fer 5. S Andreae Avellini C, 3cl — Off ord — Ad Ld com Ss Tryphonis et Soc MM.

MISSA Os *iusti*, or pr, 2 or Ss Tryphonis
et Soc MM.

Vp de festo, sine com.

11. Alb. Fer 6. S Martini EC, 3cl — Off ord
— Ad Mat 9 Ant et 9 Pss pr, L1 (cum
suo R) et 2(= 2 et 3 cum 3R pr) de
Comm, L3 de festo (= L contracta), *Te
Deum* — Ad Ld Ant pr, Pss de Dom,
com S Mennae M — Ad Hor Ant et Pss
de fer.

MISSA pr, 2 or S Mennae M.

Vp de festo, Off fest ut in pr, sine com
— Compl fer.

12. Rub. Sabb. SS BENEDICTI, IOANNIS,
MATTHAEI, ISAACI atque CHRISTINI,
PROTOMARTYRUM POLONIAE (Propr
Pol), 2cl — Off semifest — Ad Mat Off
fest cum 3NN de Comm MM, LL2N pr
— Ad Ld Ant de Comm, Pss de Dom —
— Ad Hor Ant et Pss de Sabb.

MISSA pr.

Vp de festo, Off fest de Comm, com
Dom seq (Ant *Qui caelorum*, or pr) —
Compl Dom — Rub.

Hodie prohib Miss Defunct, exceptis exsequiali
et in die obitus.

Anniversarium Translationis Eminentissimi Do-
mini nostri Ordinarii STEPHANI, quem Domi-
nus ad multos annos conservet.

De S Didaco C nihil fit.

13. † Vir. **DOM 24. POST PENT**, IV Novembris, **De ea**, 2cl — Off dominic per annum — Ad Mat 9 Ant et 9 Pss de Dom, Abs *Exaudi*, Ben: *Ille nos, Divinum auxilium, Per evangelica dicta*; L1(cum suo R) et 2(= 2 et 3 cum 3R) de Scr occ, L3(= L7) de Hom, *Te Deum* — Ad Ld com S Stanislai Kostka C (Propr Pol).
- OC MISSA pr, 2 or S Stanislai Kostka C, Cr, Pf Trinit.
In 2Vp Ant ad Magn pr, sine com.
Hodie prohib Miss Defunct, excepta exseq.
14. Rub. Fer 2. **S Iosaphat EM**, 3cl — Off ord.
MISSA pr.
Vp de festo.
15. Alb. Fer 3. **S Alberti Magni ECED**, 3cl — Off ord.
MISSA *In medio*, or pr, sine Cr.
Vp de festo, Ant ad Magn *O Doctor*.
Lectioni tertiae (i.e. L contractae) addantur verba „...et Pius duodecimus cultorum scientiarum naturalium caelestem apud Deum Patronum constituit.“
16. Alb. Fer 4. **S Gertrudis V**, 3cl — Off ord.
MISSA *Dilexisti*, or pr.
Vp de festo.

17. Alb. Fer 5. **B Salomeae V** (Propr Pol),
3cl — Off ord — Ad Mat L3 de festo (= LL2N pr), *Te Deum* — Ad Ld com S Gregorii Thaumaturgi EC.
MISSA *Dilexisti*, or pr, 2 or S Gregorii Thaumaturgi EC.
Vp de festo, sine com.
18. Alb. Fer 6. **In Dedicatione Basilicarum Ss Petri et Pauli App**, 3cl — Off ord.
MISSA *Terribilis* de Comm Dedicat Eccl'es, sine Cr.
Vp de festo.
19. Alb. Sabb. **S Elisabeth Vid**; 3cl — Off ord — Ad Ld com S Pontiani PM (or *Gregem*).
MISSA *Cognovi*, or pr, 2 or S Pontiani PM (*Gregem*), Pf comm.
Vp de seq Dom, ut in Psalt de Sabb, Ant ad Magn pr *Super muros tuos*, or pr, sine com — Vir.
De S Martino I PM ac de S Felice de Valois C nihil fit.
20. † Vir. **DOM 25.** (et ult.) **POST PENT**, V Novembris, **De ea**, 2cl — Off dominic per annum — Ad Mat 9 Ant et 9 Pss de Dom, Abs *Exaudi*, Ben: *Ille nos, Divinum auxilium*, *Per evangelica dicta*; L1

(cum suo R) et 2 (= 2 et 3 cum 3R)
de Scr occ, L3(= L7) de Hom, *Te De-
um*.

OC MISSA pr, Cr, Pf Trinit.
In 2Vp Ant ad Magn pr.

Hodie prohib Miss Defunct, excepta exseq.

21. Alb. Fer 2. **In Praesentatione** BMV, 3cl
— Off ord.

MISSA *Salve* de Comm Fest BMV, or
pr, sine Cr, Pf BMV *Et te in Praesenta-
tione*.

Vp de festo, Ant ad Magn pr — Compl
fer.

22. Rub. Fer 3. **S Caeciliae*** VM, 3cl — Off
ord — Ad Mat 9 Ant et 9 Pss pr, L1 (cum
R pr) et 2(= 2 et 3 cum 3R pr) de
Comm, L3 de festo(= L contracta), *Te
Deum* — Ad Ld Ant pr, Pss de Dom —
Ad Hor Ant et Pss de fer.

MISSA pr.

Vp de festo, ut in pr (Ant pr, Pss de
Comm Fest BMV) — Compl fer.

23. Rub. Fer 4. **S Clementis*** I PM, 3cl —
Off ord — Ad Mat L1 (cum R olim as-
signato L4) et 2(= 2 et 3 cum 3R assign-
nato olim L6) de Scr occ, L3 de festo
(= L contracta), *Te Deum* — Ad Ld

Ant pr, Pss de Dom, com S Felicitatis M — Ad Hor Ant et Pss de fer.

MISSA *Si diligis me* (praeter Introitum et Epist pr), 2 or S Felicitatis M, Pf comm.

Vp de festo: Ant pr, Pss de Comm, sine com — Compl fer.

24. Alb. Fer 5. S Ioannis a Cruce CED, 3cl — Off ord — Ad Ld com S Chrysogoni M. MISSA *In medio*, or pr, 2 or S Chrysogoni* M, sine Cr.

Vp de festo, Ant ad Magn O *Doctor*, sine com.

25. Rub. Fer 6. S Catharinae VM, 3cl — Off ord.

MISSA *Loquebar*, or pr.

Vp de festo.

26. Alb. Sabb. S Silvestri Abb, 3cl — Off ord — Ad Ld com S Petri Alexandrini EM. MISSA *Os iusti* de Comm Abb, or pr, 2 or S Petri Alexandr. EM.

TEMPUS ADVENTUS

INCIPIT PARS PRIOR (HIEMALIS)

BREVIARIUM

Vp de seq Dom, Ant pr, Pss de Sabb, rel in pr, sine com — Compl Sabb — Viol

— Ab hoc Compl usque ad Compl diei ante Vigil Nativit Dom inclusive, in fine Officii dicitur Ant BMV *Alma Redemptoris*, v. *Angelus*, or *Gratiam*.

In Martyr 1 loco: Dominica prima Adventus DNIC.

HODIE DE SERO CLAUDITUR NUPTIARUM SOLEMNITAS.

Incipit pro Officio dominic et ferial **Tempus**.

Adventus; at in ceteris Officiis, pro antiphonis Horarum et v. Matutini, semper retinetur **Tempus per annum**.

Tempore Adventus, in festis Sanctorum, fit com feriae ad Ld (Ant ad Bened, v. *Vox clamantis*, or Dom praec vel pr in Fer Quat Temp), in Missa (or Dom praec vel pr) et in Vp (Ant ad Magn v. *Rorate*, or Dom praec vel pr). In Dominicis Adventus in R post 2L omitt *Gloria Patri*. In Missa solemnī de tempore Adventus diaconus et subdiaconus induunt dalmaticam et tunicam.

Toto tempore Adventus et Quadragesimae, necnon cum fit Officium Quatuor Temporum Septembris, sonus organi et harmonii prohibetur. Permittitur tamen: a) in functionibus extraliturgeticis; b) ad benedictionem eucharisticam; c) ad sustinendum cantum; dominicis „Gaudete“ et „Laetare“, festis de praecepto etiam suppressis, in festis I classis, necnon in aliqua extraordinaria solemnitate (D. 3. 9. 1958, 81, 83).

Pro ultimo triduo Hebdomadae sanctae, cf quae pr loco notantur.

Temporibus supradictis altaria nequeunt ornari floribus.

Feriis Adventus, Quadragesimae et quatuor temporum ac vigiliis, cum adhibetur color *violaceus* (Vig Nativ excepta):

1. In choro genuflectendum est ad preces, orationes et commemoraciones. Ad orationes genuflectitur etiamsi omittantur preces: hebdomadarius stat ad omnes orationes (RB. 267, c, d).
2. In Missis solemnibus omnes (ministris et caeremoniario exceptis) genuflectunt etiam ad orationes, ab expleto *Sanctus* usque ad *Oremus. Præceptis salutaribus* exclusive, atque ad orationes post Communionem et super populum; similiter his diebus intorticia accensa tenentur usque ad Communionem.

3. In cantu orationum, praefationis et orationis dominicae tonus ferialis adhibendus est.

Missa votiva „Rorate“ Temp. Adventus celebrari potest qua votiva 2 classis: Gl, 2 or fer, Pf BMV *et te in Veneratione*:

- a) quotidie, exceptis tamen diebus dominicis, festo Concept Immac BMV ac Vigilia Nativitatis Domini;
- b) Unica Missa *Rorate*, ecclesiis omnibus concessa, potest de consensu Ordinarii etiam in Oratoriis publicis et semipublicis celebrari;
- c) Missa vot *Rorate* nunquam ante auroram cantatur, sed una vel sesquihora immediate ante solis ortum.

27. † Viol. **DOM 1. ADVENTUS, De ea, 1cl** — Off dominic T Advent — Ad Mat 9 Ant et 9 Pss de Dom cum versu *Ex Sion* (e 1N), Abs *Exaudi*, Ben: *Ille nos, Divinum auxilium, Per evangelica dicta*; L1 (cum suo R) et 2(= 2 et 3 cum 3R) de

Scr occ, L3 de Hom (= L7 cum 9R),
sine *Te Deum* — Ad Ld Ant pr, Pss
(1 loco) — Ad Hor Ant e Ld, rel pr.

OC MISSA pr, sine Gl, Cr, Pf Trinit, *Ite*,
Missa est.

In 2Vp Ant e Ld, rel pr.

Hodie prohib omnes Miss Defunct, etiam exsequialis.

28. Viol. Fer 2. **De ea**, 3cl — Off fer T Advent
— Ad Mat non dicit *Te Deum* — Ad Ld
(2 loco) Ant ad Bened pr, or Dom praec
— Ad Hor Ant e Ld Dom praec.

MISSA Dom praec, sine Gl, post Graduale omitt *Alleluia* cum v. seq, sine Cr, Pf comm.

Vp fer T Advent, Ant ad Magn pr, or Dom praec.

In feriis Adventus prohib Miss Defunct 4 classis (quotidianae).

29. Viol. Fer 3. **De ea**, 3cl — Off fer T Advent
— Ad Mat non dicit *Te Deum* — Ad Ld (2 loco) Ant ad Bened pr, or Dom praec, com S Saturnini M — Ad Hor Ant e Ld Dom praec.

MISSA Dom praec, sine Gl, 2 or S Saturnini M, post Graduale omittitur *Alle-*

luia cum v. seq, sine Cr, Pf comm.
Vp fer T Advent, Ant ad Magn pr, or
Dom praec, sine com.

30. Rub. Fer 4. S ANDREAE* AP, 2cl —
Off. semifest — Ad Mat Off fest cum
3NN — Ad Ld Ant pr, Pss de Dom, com
fer — Ad Hor Ant et Pss de fer.

OC MISSA pr, 2 or fer (in omn Miss), Cr,
Pf App.
Vp de festo, Off fest pr, com fer —
Compl Dom.

Hodie prohib Miss Defunct, exceptis exsequiali
et in die obitus.

DECEMBER

1. Viol. Fer 5. **De ea**, 3cl — Off fer T Advent — Ad Mat non dicit *Te Deum* — Ad Ld (2 loco) Ant ad Bened pr, or Dom praec — Ad Hor Ant e Ld Dom praec.

MISSA Dom praec, sine Gl, post Graduale omitt *Alleluia* cum v. seq, sine Cr, Pf comm.

Vp fer T Advent, Ant ad Magn pr, or Dom praec.

Hodie, ubi peculiaria pro cleri sanctificatione pietatis exercitia peraguntur, permitt unica MISSA vot DNIC Summi et Aeterni Sacerdotis *Iuravit* (alb), Gl, 2 or (etiam in cant) fer, sine Cr, Pf comm.

- OC Cras, ubi pia in honorem Ssmi Cordis Iesu exercitia peraguntur, permitt duae MISSAE vot eiusdem Ssmi Cordis *Cogitationes* (alb), Gl, 2 or (etiam in cantat) fer, 3 or S Petri Chrysologi ECED, sine Cr, Pf pr.

2. Alb. Fer 6. **S Petri Chrysologi ECED**, 3cl (in calendario Eccl univ: 4 Dec) — Off ord — Ad Ld com fer et S Bibianae VM. OC MISSA pr (e 4 Dec), 2 or (in omn Miss) fer, 3 or S Bibianae VM, sine Cr.

Vp de festo, Ant ad Magn O *Doctor*, com fer.

OC Cras, ubi peculiaria erga Immac Cor BMV devotionis exercitia peraguntur, permitt unica MISSA vot eiusdem Immac Cordis *Adeamus* (alb), Gl, 2 or (etiam in cantat) Sabb, 3 or S Francisci Xaverii C, sine Cr, Pf BMV *Et te in Veneratione*.

3. Alb. Sabb. S **Francisci Xaverii C**, 3cl — Off ord — Ad Ld com Sabb.

MISSA pr, 2 or (in omn Miss) Sabb.

Vp de seq Dom, Ant pr, Pss de Sabb, rel in pr, sine com — Viol.

De S Barbara VM nihil fit.

4. † Viol. **DOM 2. ADVENTUS, De ea**, 1cl — Off dominic T Advent — Ad Mat 9 Ant et 9 Pss de Dom cum versu *Ex Sion* (e 1N), Abs *Exaudi*, Ben: *Ille nos, Divinum auxilium, Per evangelica dicta*; L1 (cum suo R) et 2(= 2 et 3 cum 3R) de Scr occ, L3 de Hom(= L7 cum 9 R), sine *Te Deum* — Ad Ld Ant pr, Pss(1 loco) — Ad Hor Ant e Ld, rel pr.

OC MISSA pr, sine Gl, Cr, Pf Trinit. In 2Vp Ant e Ld, rel pr.

Hodie prohib Miss Defunct, etiam exseq.

5. Viol. Fer 2. **De ea**, 3cl — Off fer T Advent — Ad Mat non dicit *Te Deum*

— Ad Ld(2 loco) Ant ad Bened pr, or
Dom praec, com S Sabbae Abb — Ad
Hor Ant e Ld Dom praec.

MISSA Dom praec, sine Gl, 2 or S Sab-
bae Abb, post Graduale omitt *Alleluia*
cum v. seq, sine Cr, Pf comm.

Vp fer T Advent, Ant ad Magn pr, or
Dom praec, sine com.

6. Alb. Fer 3. **S Nicolai EC**, 3cl — Off ord
— Ad Ld com fer.

MISSA pr, 2 or (in omn Miss) fer.

Vp de festo, com fer.

7. Alb. Fer 4. **S Ambrosii ECED**, 3cl — Off
ord — Ad Ld com fer.

MISSA pr, 2 or (in omn Miss) fer, sine
Cr — Extra chorum dici potest etiam
Missa pr *Optavi*, ut in fine noviss Mis-
salium.

Vp de seq Off fest pr, com fer — Compl
Dom — Alb.

8. † Alb. Fer 5. **IN CONCEPTIONE IMMA-
CULATA BMV**, 1cl — Off fest pr — Ad
Ld com fer.

OC MISSA pr 2 or (in omn Miss) fer, Cr,
Pf BMV *Et te in Conceptione immacu-
lata*.

In 2Vp pr, com fer — Compl Dom.

Hodie prohib omnes Miss Defunct, etiam exsequialis et Miss in Orat privatis.

9. Viol. Fer 6. **De ea**, 3cl — Off fer T Advent — Ad Mat non dicit *Te Deum* — Ad Ld (2 loco) Ant ad Bened pr, or Dom praec — Ad Hor Ant e Ld Dom praec.

MISSA Dom praec, sine Gl, post Graduale omitt *Alleluia* cum v. seq, sine Cr, Pf comm.

Vp fer T Advent, Ant ad Magn pr, or Dom praec.

10. Viol. Sabb. **De eo**, 3cl — Off fer T Advent — Ad Mat non dicit *Te Deum* — Ad Ld (2 loco) Ant ad Bened pr, or Dom praec, com S Melchiadis PM (or *Gregem*) — Ad Hor Ant e Ld Dom praec.

MISSA Dom praec, sine Gl, 2 or S Melchiadis PM (*Gregem*), post Graduale omitt *Alleluia* cum v. seq, sine Cr, Pf comm.

Vp de seq Dom, Ant pr, Pss de Sabb, rel in pr — Viol vel Rosac.

In Vesperis et per crastinum altaria ornantur floribus, pulsantur organa et adhiberi potest color rosaceus.

De S Damaso I PC nihil fit.

11. † Viol. vel Rosac. **DOM 3. ADVENTUS**, **De ea**, 1cl — Off dominic T Advent —

Ad Mat Invit *Prope est iam*, 9 Ant et 9
 Pss de Dom, Abs *Exaudi*, Ben: *Ille nos*,
Divinum auxilium, *Per evangelica dicta*;
 L1(cum suo R) et 2(= 2 et 3 cum 3R)
 de Scr occ, L3 de Hom(= L7 cum 9R),
 sine *Te Deum* — Ad Ld Ant pr, Pss de
 Dom(1 loco) — Ad Hor Ant e Ld, rel pr.
 OC MISSA pr, sine Gl, Cr, Pf Trinit.
 In 2Vp Ant e Ld, rel pr.

Hodie prohib Miss Defunct, etiam exseq.

12. Viol. Fer 2. **De ea**, 3cl — Off fer T Advent
 — Ad Mat non dicit *Te Deum* — Ad
 Ld(2 loco) Ant ad Bened pr, or Dom
 praec — Ad Hor Ant e Ld Dom praec.
 MISSA Dom praec, sine Gl, post Gra-
 duale omitt *Alleluia* cum v. seq, sine Cr,
 Pf comm.
 Vp fer T Advent, Ant ad Magn pr, or
 Dom praec.
13. Rub. Fer 3. **S Luciae*** VM, 3cl — Off ord
 — Ad Mat L1(cum R olim L4 assignato)
 et 2(= 2 et 3 cum 3R olim L6 assignato)
 de Scr occ, L3 de festo(= L contracta),
Te Deum — Ad Ld Ant pr, Pss de Dom,
 com fer — Ad Hor Ant et Pss de fer.
 MISSA pr, 2 or (in omn Miss) fer.
 Vp de festo: Ant pr, Pss de Comm, com
 fer — Compl fer,

14. Viol. FER 4. QUATUOR TEMPORUM ADVENT, **De ea**, 2cl — Off fer T Advent — Ad Mat 3 ultimi Pss(2 loco), sine *Te Deum* — Ad Ld(2 loco) Ant ad Bened pr, Preces, or pr — Ad Hor Ant e Ld Dom praec, or pr.

OC MISSA pr, sine Gl, sine Cr, Pf comm — Adverte peculiare rubricas quoad *Flectamus genua*, pag 28.
Vp fer T Advent, Ant ad Magn pr, Preces, or pr e Ld.

Hodie prohib Miss Defunct, exceptis exsequiali et in die obitus.

15. Viol. Fer 5. **De ea**, 3cl — Off fer T Advent — Ad Mat non dicit *Te Deum* — Ad Ld(2 loco) Ant ad Bened pr, or Dom praec — Ad Hor Ant e Ld Dom praec. MISSA Dom praec, sine Gl, post Graduale omitt *Alleluia* cum v. seq, sine Cr, Pf comm.

Vp fer T Advent, Ant ad Magn pr, or Dom praec.

16. Viol. FER 6. QUATUOR TEMPORUM ADVENT, **De ea**, 2cl — Off fer T Advent — Ad Mat non dicit *Te Deum* — Ad Ld Ant ad Bened pr, Preces, or pr, com S Eusebii EM — Ad Hor Ant e Ld Dom praec, or pr.

- OC MISSA pr, sine Gl, 2 or S Eusebii EM,
sine Cr, Pf comm.
Vp fer T Advent, Ant ad Magn pr, Pre-
ces, or pr e Ld, sine com.

Hodie prohib Miss Defunct, exceptis exsequiali
et in die obitus.

A die 17 Decembris ad diem 23 prohib Miss
vot et Defunct 3 et 4 classis.

17. Viol. SABB. QUATUOR TEMPORUM
ADVENT, De eo, 2cl — Off fer T Advent
— Ad Mat non dicit *Te Deum* — Ad
Ld Ant pr *Intuemini*, Pss(2 loco, cant
Moysis dimittitur post versum *Petram*,
quae genuit te = Deum qui te genuit),
Ant ad Bened *Quomodo fiet*, Preces, or
pr — Ad Hor Ant e Ld, or pr.

- OC MISSA pr, sine Gl, sine Cr, Pf comm —
Adverte peculiare rubricas quoad *Fle-
ctamus genua* et lectiones, pag 28 et 30.
Vp de seq Dom, Ant pr, Pss de Sabb,
Ant ad Magn O *Sapientia*, or pr — Viol.

Hodie prohib Miss Defunct, exceptis exsequiali
et in die obitus.

18. † Viol. DOM 4. ADVENTUS, De ea, 1cl —
Off dominic T Advent — Ad Mat Invit
Prope est iam cum versu Ex Sion, 9 Ant
et 9 Pss de Dom, Abs *Exaudi*, Ben: *Ille*
nos, Divinum auxilium, Per evangelica

dicta; L1(cum suo R) et 2(= 2 et 3 cum 3R) de Scr occ, L3 de Hom(= L7 cum 9R), sine *Te Deum* — Ad Ld Ant pr, Pss de Dom(1 loco), Ant ad Bened *Ave Maria* — Ad Hor Ant e Ld, rel pr.

OC MISSA pr, sine Gl, Cr, Pf Trinit.

In 2Vp Ant e Ld, ad Magn *O Adonai*.

Hodie prohib omnes Miss Defunct, etiam exseq.

19. Viol. FER 2. **De ea**, 2cl — Off fer T Advent — Ad Mat non dicit *Te Deum* — Ad Ld Ant pr *Ecce veniet*, Pss(2 loco), Ant ad Bened *Dicit Dominus*, or Dom praec — Ad Hor Ant e Ld, or Dom praec.

OC MISSA Dom praec, sine Gl, post Graduale omitt *Alleluia* cum v. seq, sine Cr, Pf comm.

Vp fer T Advent. Ant ad Magn *O Radix Iesse*, or Dom praec.

20. Viol. FER 3. **De ea**, 2cl — Off fer T Advent — Ad Mat non dicit *Te Deum* — Ad Ld Ant pr *Rorate, caeli*, Pss(2 loco), Ant ad Bened *Consurge, consurge*, or Dom praec — Ad Hor Ant e Ld, or Dom praec.

OC MISSA Dom praec, sine Gl, post Graduale omitt *Alleluia* cum v. seq, sine Cr, Pf comm.

Vp fer T Advent, Ant ad Magn O *Clavis David*, or Dom praec.

21. Rub. FER 4. S. THOMAE* AP, 2cl — Off semifest — Ad Mat Off fest cum 3NN — Ad Ld Ant de Comm, com fer (Ant *Nolite timere*, or Dom praec) — Ad Hor Ant et Pss de fer.

OC MISSA pr, 2 or (in omn Miss) fer, Cr, Pf App.

Vp de festo, Off fest de Comm, com fer (Ant O *Oriens*, or Dom praec) — Compl Dom.

Hodie prohib Miss Defunct, exceptis exsequiali et in die obitus.

22. Viol. FER 5. De ea, 2cl — Off fer T Advent — Ad Mat non dicit *Te Deum* — Ad Ld Ant pr *De Sion*, Pss(2 loco), Ant ad Bened *Consolamini*, or Dom praec — Ad Hor Ant e Ld, or Dom praec.

OC MISSA Dom praec, sine Gl, post Graduale omitt *Alleluia* cum v. seq, sine Cr, Pf comm.

Vp fer T Advent, Ant ad Magn O *Rex gentium*, or Dom praec.

23. Viol. FER 6. De ea, 2cl — Off fer T Advent — Ad Mat non dicit *Te Deum* — Ad Ld Ant pr *Constantes estote*, Pss(2 loco), Ant ad Bened *Ecce completa sunt*,

or Dom praec — Ad Hor Ant e Ld, or Dom praec.

OC MISSA Dom praec, sine Gl, post Graduale omitt *Alleluia* cum v. seq, sine Cr, Pf comm.

Vp fer T Advent, Ant ad Magn O *Emmanuel*, or Dom praec.

Cras: altaria ornantur floribus et pulsantur organa.

24. Viol. Sabb. **VIGILIA NATIVITATIS DOMINI, De ea**, 1cl — ieiunium cum abstinentia — Ad Mat Invit *Hodie scietis, Hymn Verbum supernum*, 9 Ant et 9 Pss de fer curr, 3LL de Hom cum suis RR, sine *Te Deum* — Ad Ld et ad Hor Ant pr, Pss de Dom.

OC MISSA pr, sine Gl, post Graduale omitt *Alleluia* cum v. seq, sine Cr, Pf comm, *Ite, Missa est*.

Martyrologium in Choro cantat. solemniter a Hebdomad., qui idcirco pluviali (viol) indut., sine stola, ingreditur Chorum cum Thurif. et Acolyth., incens. ponit et benedicit et triplici ductu Codicem thurificat; deinde cantat Kalendas et rel Clero stante. Ad verba in *Betlehem Iudae* altius cantat et tunc ipse et omnes (except. Cerofer.) genuflect. usq ad verba *secundum carnem*.

Quod sequitur, legitur ab alio de more.

In Missis solemni de Vigilia ministri sacri utuntur dalmat et tunic.

TEMPUS NATIVITATIS

Vp de seq Off fest pr — Compl Dom —
A Compl huius diei usque ad Compl diei
ante Purificat. BMV inclusive Ant fi-
nalis *Alma Redemptoris, v. Post par-
tum, or Deus, qui salutis.*

Cras in Missa ad verba Symboli *Et incarnatus
est* genuflectitur a quocumque celebrante.

Media nocte Nativitatis Domini sola Missa con-
ventualis vel parochialis (non autem alia sine
apost indulto — can. 821 § 2 C.I.C.) inchoari
potest.

In eadem Missa Sacra Communio distribui po-
test, nisi Ordinarius id prohibuerit. (Pont.
Comm. ad Cod. can. authent. interpret., 16 Mar-
tii 1936) In omnibus tamen religiosis seu piis
domibus oratorium habentibus cum facultate
Sanctissimam Eucharistiam habitualiter asserv-
vandi, nocte Nativitatis Domini unus sacerdos
tres rituales Missas vel servatis servandis unam
tantum quae adstantibus omnibus ad praecepti
quoque satisfactionem valeat, celebrare potest
et Sacram Communionem petentibus ministrare
(can. 821 § 3 C.I.C.).

In Choro dicuntur quae Missae convent scili-
cet una in nocte et altera in die.

Missa convent, inchoari nequit ante mediam
noctem; inchoetur autem post *Te Deum*, dicta
oratione et v. *Ben Dom*, omissio tamen v. *Fi-
delium animae* etc.

Cras prohib Miss in Orat priv et omnes Miss
Defunct, etiam exsequialis.

25. † Alb. Dom (vacat) — **IN NATIVITATE DOMINI**, 1cl cum Oct II cl — Off fest pr — Ad Mat Ps 88 *Gratias Domini* (= *Misericordias Domini*) dimittitur post versum *Ut luna quae manet, in aeternum* = thronus eius sicut sol).

OC MISSAE tres pr, Cr, Pf et *Commun* pr per totam Oct.

CTh. In *communicantes* in 1 Missa dicitur *Noctem sacratissimam celebrantes, qua, in reliquis vero Diem sacratissimum celebrantes, quo* — In 2 Missa (etiam solemni) fit com (2 or) S Anastasiae* M. In 2Vp pr, nulla com — Compl Dom.

In 1 et 2 Missa, si sacerdos aliam Missam sit celebraturus, sumpto divino Sanguine, non purificat neque abstergit calicem, sed eum ponit super corporale et palla tegit, deinde iunctis manibus dicit in medio altaris *Quod ore sumpsimus* etc et subinde in vase cum aqua parato digitos abluit dicens *Corpus tuum, Domine* etc et abstergit. Postea calicem super corporale manentem deducta palla iterum disponit et cooperit purificatorio, patena, hostia consecranda, palla ac velo. Si vero praedictas Missas cum intermissione sit celebraturus, potest in prioribus Missis duas ablutiones a rubricis praescriptas sumere sed tantum adhibita aqua (cf AAS., 46 [1954] 69) nisi intervallum temporis sit unius horae quo casu, iuxta Motu Proprio Pii XII „Sacrum Communionem“ celebrans potest sumere in ablutionibus etiam vinum (cf. A.A.S., 49 [1957] 177—178).

In 2 et 3 Missa sacerdos, si primam Missam celebraverit, ad Offertorium deveniens, ablato velo de calice hunc parumper versus cornu Epist. collocat, sed non extra corporale, factaque Hostiae oblatione, non abstergit calicem purificatorio, sed eum intra corporale relinquens leviter elevat, vinum et aquam eidem caute infundit et calicem, nullatenus ab intus abstersum more solito offert.

Qui unam tantum Missam celebrare voluerit, eam celebrat, quae respondeat circiter horae diei, in qua celebrat.

In Missa in cantu ad verba Symboli *Et incarnatus est* omnes genuflectunt usq. ad ...*homo factus est.*

Sacra Imago Divini Infantis, principe loco super Altare exposita, thurificanda est post Crucem triplici ductu: eodem prorsus modo, quo incensatur Crux cum Imagine Crucifixi.

CRAS MANE APERITUR SOLEMNITAS NUPTIARUM

Cras infra omn Miss collecta oblationum in gratiam Catholicae Universitatis Lublinensis quamprimum Lublinum immediate remittenda.

26. (†) Rub. Fer 2. **S STEPHANI* PROTO-MARTYRIS**, 2cl — Off semifest — Ad Mat Off fest cum 3NN — Ad Ld Ant pr, Pss de Dom, com Oct Nativ — Ad Hor Ant et Pss de fer.

OC MISSA pr, 2 or (in omn Miss) Oct Nativ, Cr, Pf etc Nativ.

In Vp Ant et Pss de Nativ, a cap de S

Stephano Protom, com Oct Nativ —
Compl. Dom.

Benedictio avenae ex Rituali nostro, pag. 737.
Hodie prohib Miss Defunct, exceptis exsequiali
et in die obitus.

27. Alb. Fer 3. S IOANNIS* AP ET EVANG,
2cl — Off semifest — Ad Mat Off fest
cum 3NN — Ad Ld Ant pr, Pss de Dom,
com Oct Nativ — Ad Hor Ant et Pss de
fer.

OC MISSA pr, 2 or (in omn Miss) Oct Na-
tiv, Cr, Pf etc de Nativ.
In Vp Ant et Pss de Nativ, a cap de
S Ioanne Ap et Evang, com Oct Nativ —
Compl Dom.

Hodie prohib Miss Defunct, exceptis exsequiali
et in die obitus.

28. Rub. Fer 4. SS INNOCENTII MM, 2cl
— Off semifest — Ad Mat Off fest cum
3NN, in 3N Ant pr *Isti sunt*, in fine 8R
add *Gloria Patri* et repetitur *Vindica*,
9R omitt et dicit *Te Deum* — Ad Ld
Ant pr, Pss de Dom, com Oct Nativ —
Ad Hor Ant et Pss de fer.

OC MISSA pr, Gl, 2 or (in omn Miss) Oct
Nativ, post Graduale dicit *Alleluia* cum
v. seq, Cr, Pf etc Nativ.
In Vp Ant et Pss de Nativ, a cap de Ss

Innocentibus MM, com Oct Nativ —
Compl Dom.

Hodie prohib Miss Defunct, exceptis exsequiali
et in die obitus.

29. Alb. Fer 5. DE V DIE INFRA OCTAVAM
NATIVITATIS, 2cl — Off semifest —
Ad Mat Invit, Hymn, 9 Ant et 9 Pss cum
ultimo v. de festo Nativ, LL cum suis
RR (ad 2 add *Gloria*) de Scr occ: *Inci-
pit Epist. b. Pauli Ap ad Romanos, Te
Deum* — Ad Ld Ant de Nativ, Pss de
Dom, com S Thomae EM — Ad Hor Ant
et Pss de fer, rel ut in festo Nativ.

OC MISSA *Puer* (olim diei 30 Dec), Gl, 2 or
S Thomae EM, Cr, Pf etc de Nativ.
Vp ut in 2Vp festi Nativ, sine com —
Compl Dom.

Hodie prohib Miss Defunct, exceptis exsequiali
et in die obitus.

- 30 Alb. Fer 6. DE VI DIE INFRA OCTA-
VAM NATIVITATIS, 2 cl — Off semi-
fest — Ad Mat Invit, Hymn, 9 Ant et 9
Pss cum ultimo v. de festo Nativ, LL
cum suis RR (ad 2 add *Gloria* a) de
Scr occ, *Propter quod, Te Deum* — Ad
Ld Ant de Nativ, Pss de Dom — Ad Hor
Ant et Pss de fer, rel ut in festo Nativ.

OC MISSA *Puer* (olim diei 30 Dec), Gl, Cr,
Pf etc Nativ.

Vp ut in 2Vp Nativ — Compl Dom.

Hodie prohib Miss Defunct, exceptis exsequiali
et in die obitus.

31. Alb. Sabb. DE VII DIE INFRA OCTA-
VAM NATIVITATIS, 2cl — Off semifest
— Ad Mat Invit, Hymn, 9 Ant et 9 Pss
cum ultimo v. de festo Nativ, LL cum
suis RR (ad 2 add *Gloria*) de Scr occ
Scimus autem, Te Deum — Ad Ld Ant
de Nativ, Pss de Dom, com S Silvestri
PC (or *Gregem*) — Ad Hor Ant et Pss
de Sabb, rel ut in festo Nativ.

OC MISSA *Puer* (olim diei 30 Dec), Gl, 2 or
S Silvestri PC (*Gregem*), Cr, Pf etc
Nativ.

Vp de seq Off fest pr, nulla com —
Compl Dom — Alb.

Eleemosynae ratione dispensationis a lege ieiunii (ultimis tribus mensibus) oblatae quamprimum ad Curiam Metropolitanam transmittantur oportet.

Hodie et per totum annum 1967 Luna in Martyrologio pronuntiatur sub littera u minuscula.

Anno Domini 1967 Pascha erit die 26 Martii.

LAUS DEO
ET B MARIAE V IMMACULATAE

APPENDIX

Decreto Eminentissimi Domini Ordinarii in Congregatione Adm. RR. DD. Vicariorum Foraneorum Gnesnae die 16 Maii 1951 anni promulgato omnes sacerdotes Archidioecesis Gnesnensis unam Missam pro unoquoque defuncto confratre suae Archidioecesis quamprimum applicare tenentur.

Ab editione Kalendarii Archidioecesani pro anno praeterito obdormierunt in Domino:

- | | | |
|------------------------|-----------|-------------|
| 1. Ioannes Domżałski | . . . | 1 Nov 1964 |
| 2. Ioannes Baranowski | . . . | 20 Nov 1964 |
| 3. Stanislaus Grzesiak | . . . | 19 Dec 1964 |
| 4. Victor Górski | | 27 Iul 1965 |

**Pie Iesu, Domine,
Dona eis requiem.**

