I

N. Inw. 7094
3

Rządy Aleksandra Zaimesa.

Obejmujący okres czasu od dnia 7go Pazdziernika do 7go Listopada 1915 r.

Zygmunt Mineyko.

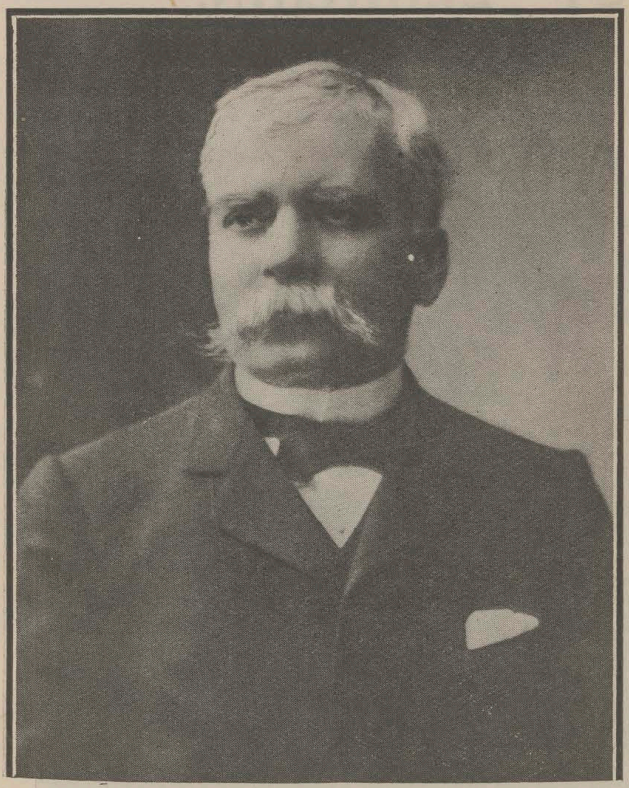

Ὁ κ. ΑΛΕΞΑΝΔΡΟΣ ΖΑΪΜΗΣ.

1.

Kierunek władzy Grecią pod zarządem Aleksandra Zaimesa.

Od dnia 7/8 Października 1915 r rozpoczynało się zarząd Grecją pod kierunkiem następującego Ministerjum:

1. Aleksander Zaimis, Prezydent i Minister Spraw Zewnętrznych.
2. Stefan Dragumis, Minister Finansów
3. Jerzy Teotokis, Narodowej Ekonomi i Wychowania.
4. Dimitry Gunaris, Spraw Wewnętrznych.
5. P. Kunduriotis, Minister Nawigacji
6 Jannakitsas, Minister Wojny
i 7 Dimitry Rallis, Minister Sprawiedliwości i Kommunikacji.-

Panowie Kundurjotis i Jannakitsas są urzędnikami, pierwszy z nich jest

Admiratem i z rozkazu Króla przystał na przyjęcie obowiązków Ministra, gdyż należy do stronnictwa Wenizelosa, a drugi jest Jeneratem.—

Tegoż dnia i w kilka godzin po sformowaniu się nowego Ministerjum Ambasadorowie 4ch Państw Porozumienia, razem z Ambasadorem Serbji, odwiedzili w Ministerjum Spraw Zewnętrznych Prezydenta Ministrów p. Zaimesa.

Przy tej okazji Sir Elliot, Ambasador Angielski, w swoim i reszty obecnych Kolegów, chciał się dowiedzieć jak się zachowa rząd obecny Grecki odnośnie do wylądowania wojsk sprzymierzonych Państw do Saloniki. jako też do czy zostanie wiernym zobowiązaniom przymierza względem Serbji i

jaką pozycję zachowa Grecja w razie ~~w razie~~ Ataku Bułgarów na Serbję?

Pan Zaimis odpowiedział że uważnie zanotował wszystkie zapytania i odpowie na takowe po przeprowadzeniu porozumienia z resztą Ministrów, upewniając jednocześnie że i obecnie Grecja zachowa względem 4ch Państw Porozumienia przychylną neutralność i obowiązki przymierza o ile takowe nie będą przeciwiać się żywotnym interesom Grecji w dalszym rozwoju wypadków.—

Przed odejściem zawiadomili ~~Ministro~~ Ambasadorowie p. Zaimesa—jeżeliby o tem nie wiedział—że w przededniu wypadku p. Wenizelosa udzielili mu w imieniu Państw

Porozumienia gwarancji obecnych granic Grecji i obszerne wynagrodzenie w Małej Azji jeżeli wcześnie udział w obecnej wojnie.—

Prasa zakupiona nic tracąc czasu ożywiała się nowym animuszem ażeby nasycać trującym napojem publiczność Grecką. Doradza ona sojusz z Bułgarją na podstawie rozbioru Serbji.—

Można było uważać za kpinę tego rodzaju wieści gdybym nie odczytał we wszystkich dziennikach propagandy o filohelleńskich usposobieniach Bułgarji, która chce obdarzyć Grecję częścią Macedonji należącą obecnie do Serbji razem z Monastyrem, Dojranem i Gewgelą.— Szczęśliwy ten fakt ma

się dokonać jednocześnie z ofiarą Cypru i 12 wysp Archipelagu, zostających w posiadaniu Włoskich, uczynioną przez Niemcy.

Ze wstrętem publiczność Ateńska odczytywała tego rodzaju filogermańskie obrzydliwości. –

W parę dni później, czyli dnia 22 Października, wspaniałomyślność Germańsko-Bułgarska przedstawiła się w odmiennym świetle: Ambasador Angielski oświadczył Prezesowi Ministrów p. Zaimisowi że udało się Państwom Porozumienia posiąść treść sekretnie zawartego układu Niemiecko-Bułgarskiego, na mocy którego pierwsze Państwo

zobowiązuje się ostatniemu, odstąpić, po ukończonej wojnie, Albanię i całą Macedonię, włącznie ze znajdującą się obecnie w posiadaniu Greckim, razem z Miastami Saloniki, Werji, Wodeny, Kozani, Floryny i Kastorji.

Chociaż Ambasador Niemiecki, zaprotestował w dziennikach Ateńskich, dnia następującego, że powyższa wiadomość jest fałszywą, sprawa zostaje nierozstrzygniętą dotąd, gdyż obydwie ~~wiadomości~~ informacje pochodzą z oficjalnych źródeł i oficjalnie zakomunikowanych.

Propaganda Niemiecka, nie ustając w dalszej pracy, chce demoralizować wojsko ~~wojsko~~ greckie, wiedząc że takowe składa się z czytelnych osob i skwapliwie czytających dzienniki, i dla tego podaje w zakupionej prasie że przyłączenia francuzów wystawia 150000 wojska jest farsą do niewykonania i że ~~tak się~~ projekt ten zakończy się ekspedycją kilkunastu tysięcy niedobitków zebranych z cieśniny Dardanelskiej, które wystąpią do walki przeciwko Niemcóm, Turkóm i Bułgarom, z którymi p. Wenizelos chciał sprzymierzyć takoż

Grecko, narażając kraj na wielkie i nigdy niepowetowane nieszczęście.—

Propaganda, moralizując, podaje w dodatku, że: Grecja jako mały i niedołężny kraik, potrzebuje zabezpieczyć się przeciwko wszelkim niebezpieczeństwom obecnej walki, w udziale której obalają się w niwecz nawet olbrzymie Państwa.—

Sejm wykazał decyzją większości głosów potrzebę zastosowania się Grecji do polityki Państw Porozumienia i wystąpienia jej ze stanu neutralności niezwłocznie.

9.

Król, nie zgadzając się z powyższą polityką obalił władzę p. Wenizelosa i stworzył nową pod Prezydencję p. Zaimesa, opierającą się na opozycji, stanowiącej mniejszość w Sejmie, która ~~opierając się~~ na odmiennych podstawach ma kierować dalszy rozwój losów kraju.—

Ponieważ w skład nowego Ministerjum wchodzą takoż osoby znanej wartości patryotycznej, jakiemi są przedewszystkiem p.p. Zaimis, Dragumis i Kundurjotys, nie ma wątpliwości że p. Wenizelos i jego stronnictwo ścierpią obecny Rząd, udzielając

potrzebnej pomocy do zaopatrowania naglących potrzeb, i utrzymania takowego - do czasu - przywrócenia ładu, ażeby uratować kraj od zamętu nowych wyborów, w chwili kiedy młodzież i ludność męzka znajduje się na granicach pod bronią. -

Propaganda Niemiecka w spółce ~~z~~ ze Stronnictwem p. Gunarysa chciałby zaprzątnąć naród podczas 3ch miesięcy czasu do wewnętrznej wyborczej walki i gwarnych sejmików, chcąc ukołysać w głębokim śnie jego patryczne obowiązki zagrożonej upadkiem ojczyzny.

Pan Wenizelos nie dopuści za pewna do nowych wyborów popierając ~~takowej~~ Rząd obecny prawodawczo w Sejmie, ale nie przyjmując od powiedzialności za kierunek nowej polityki.—

Pozostaje także mała nadzieja że w większości dzisiejszego składu Ministerjum ~~gabinetu~~ obudzi się dusza rycerska narodu, ażeby odtrącając wsteczne tendencje Korony, wejść w ślady wskazane przez Wenizelosa.—

Propaganda Niemiecka w zakupionej prasie Ateńskiej stara się przekonać Greków, podając

nowy fakt ~~przekonywający~~ wielkiego znaczenia obalający podstawy zawartego przymierza z Serbją i uwalniający Grecję od wszelkich jej zobowiązań narażania się na niepotrzebną walkę..

Fakt ten, wielkiego znaczenia, spełnił się w chwili odjazdu z Sofji Ambasadorów Państw Porozumienia, spowodowanego zerwaniem stosunków z Bułgarją, do którego, biorąc przykład, zastosował się także Ambasador Serbski, wyp[illegible]wiadając przez to zaczepne stanowisko Państwa, którego jest reprezentantem, czyli wojnę Bułgarji.

Skutkiem tego uwolniona zostaje Grecja od obowiązku wzięcia udziału w wojnie mającej nastąpić z Bułgarją wypowiedzianej przez Serbów, jako zaczepnej, gdyż stosownie do warunków zawartego traktatu Grecja zobowiązana jest udzielić pomocy tylko w wypadku wojny obronnej.-

Jutro, dnia 11-go Października, kwestja warunków traktatu zawartego z Serbją, o ile takowy zobowiązuje Grecję w dzisiejszych trudnych okolicznościach, ma zostać rozpatrywana posiedzeniu Sejmu w Atenach, a być może i rozstrzygniętą.-

Dzisiejsza wiadomość zajęcia przez wojska Austrjacko-Niemieckie Belgradu zasmuciła wielce opinię publiczną w całej Grecji, tak z powodu egzystującej sympatji do towarzysza broni podczas zwycięskiej wojny i wiernego dotąd sprzymierzeńca przeciw Bułgarom, jakoteż z racji że powodzenia pochodu germańskiego podwoją otuchę Bułgarów, którzy i tak już liczyli się rozgniewionemi z powodu chwiejnej polityki greckiej, która miała ich zabezpieczyć od ataku największego jej nieprzyjaciela, jednocześnie z upadkiem p. Wenizelosa.-

Brak energji i niedbałość w wykonaniu przedsięwzięć wojskowych na Wschodzie przedsięwziętych przez Francuzów i Anglików tak w wojnie z Turcją jako też i w obecnych przygotowaniach niesienia pomocy Serbom drogą przez Salonikę, naturalnem jest że musi działać ujemnie na ich sprzymierzeńców Serbów i odstręczać dobrze usposobionych do tonezenia się greków od wzięcia udziału w obecnej walce.

Rzutność i powodzenie wyprawy germańskiej przez zajęcie zaskowne ~~na~~ Belgradu i dalszy zwycięzki ich pochód, naturalnie

nie mogą służyć na podniesienie nadziei wygrania wojny tak u Serbów jako też u Greków, zmuszając ich do demoralizacji.

Niestety, szumnie wyprawiona ekspedycja do Saloniki okazała się do tąd prawdziwem blichtrem, gdyż ~~okazało~~ się że zamiast wylądowania licznych dziesiątków tysięcy wojska, sprowadzono ~~tam~~ do tąd około 20000 żołnierzy, którzy biwakują po za miastem.. ~~Podobno~~ Prawdopodobnie dzisiaj zaczną ich częściowo wysyłać do Serbji..

Nosi się pogłoska że i te nieliczne zgromadzone siły pomocnicze Angielsko Francuskie zostaną

na powrót do cieśniny Dardanelskiej.
Działanie niepewne i potowiczna mazgalina nie mogą imponować na umysł południowych narodów i dla tej racji Grecja zostanie usprawiedliwioną jeżeli odmówi swojego udziału w obecnej wojnie, pomimo wielkich wysiłków i entuzjazmu p. Wenizelosa i znacznej większości greków, których był on reprezentantem.—

Jeżeli w ten sposób można określić zachowanie się Anglików i Francózow, to Włochy, w zapatrywaniu się na nich opinji greckiej, odegrywają rolę skoczków na linie w górach Apenińskich,

podejżywanych że zdradliwie kontynują pozostawać w związku z sojuszem Austrjacko Niemieckim, będąc gotowi - na dany sygnał - zmienić front i rzucić się na Serbów albo Francuzów. —

Ciągłe wysadzanie w powietrze przez podmorskie statki niemieckie i austryjackie, transportowych statków francuzkich, angielskich i jednego włoskiego, na wodach greckich poniżej Krety i pomiędzy nią i Maltą, dowodzą wielkiej niezradności Państw porozumienia, gdyż oni, panując na tutejszych morzach, okazują się niezdolni ukrucić śmiałych

wypraw germanów przedsiębranych z bardzo daleka i nie posiadających do rosporządzenia podobnie znacznych sił morskich.—

Wszystkie te okoliczności działają zabójczo, demoralizując gwałtownie opinię publiczną na niekorzyść Anglików i Francuzów.—

Czasby już był otrząsnąć się z Ospałości.—

Zapomniałem zanotować w swoim miejscu i dla tego dołończam tutaj, że: jeden z zatopionych przewozowych statków, pomiędzy Maltą a Kretą, mieścił w sobie 2000 żołnierza z Algerji przeznaczonego na wyprawę do Dardanellów, z których 70

ludzi ~~została~~ uratowano, reszta została utopioną.-

Dnia 6r Października aeroplan niemiecki, zostający ~~na~~ w służbie tureckiej rzucił bombę na statek angielski znajdujący się na kotwicy w porcie Serai, w zatoce Lesbosu; drugą bombę skierował na kondukt pogrzebowy zmarłego oficera angielskiego; a trzecią na miasto Mitleny, chcąc uszkodzić fabrykę należącą do jakiegoś anglika-

Szczęśliwie zdarzyło się to przedsięwzięcie niemieckie spełzło na niczem, ~~mogło~~ prawdopodobnem jednak było że zdarzyło się bomby niemiecko-

tureckie mogły uszkodzić miastu należącemu do Grecji z którą tak niemcy jako też i turcy pozostają w przyjaznym stosunku.—

#

Na posiedzeniu Sejmu dnia 11 Października Prezes nowo utworzonego Ministerjum p. Zaimis oświadczył z trybuny że takowy będzie zachowywał politykę ścisłej neutralności, unikając brania udziału w Europejskiej wojnie, pozostanie jednak i nadal przychylnie usposobiony do rządów Państw Porozumienia.

Niezwłocznie potem zabrał głos były Prezes Ministrów i obecny przedstawiciel

większości w Izbie p. Wenizelos, wykazując że "obecnym położeniu kraj postępuje fałszywym szlakiem i znajduje się nad przepaścią, gdyż wola narodu została powtórnie pogwałcona i gdyby nie nadzwyczajnie krytyczne wypadki możnaby było pomyśleć o konieczności przywrócenia do porządku nadwerężonej konstytucji, ale dzisiaj chodzi o potrzebę ochronienia się od nieporządków i przewrotu, większość ciała prawodawczego postanowiła poprzeć wotem swoim Rząd obecny, nie biorąc odpowiedzialności za jego politykę.—

W długiej a bardzo pouczającej mowie zastanawiał się p Wenizelos nad

stanem obecnym i przyszłością Grecji, które wywołały wielkie wrażenie na wszystkich postach i licznie zebranej publiczności.

Wykazał on że nawet nie biorąc udziału w wojnie Europejskiej, dostatecznem będzie oświadczyć się że Grecja nie dopuści Bułgarji do zaatakowania Serbji, gdyż w przeciwnym razie zmuszona będzie udzielić na nią. — W powyższy sposób zdecydowany był pokierować swoją politykę p. Wenizelos, a obecnie oświadcza ~~tak~~ przekonanie że południowa część Serbji, przytykająca do granic greckich, stałaby się nietykalną przez jakiego-bądź nieprzyjaciela, jako

zostająca pod obroną części wojsk Serbskich, które pod parciem Austrjacko-Niemieckiem tamby się sejągnęły, całej armji Greckiej i cudzoziemskiej pomocy, obecnie gromadzącej się w Salonice. Prawtopodobnie Bólgarzy zamiast roli zaczepnej, do której przygotowują się, w obec powyższej alternatywy woleliby zachowywać wciąż stan neutralny.- Przez co także i Grecja mogłaby uniknąć wojny.—

Dzisiejsze oficjalnie zapowiedziane, przez usta Prezesa Ministrów, zachowania stanu neutralności ustala powodzenia Niemców i nasycą radość nielicznych greków, skupionych

propagandą, ale dusza narodu grec-
kiego - wedle słów wypowiedzianych
na Sejmie przez p. Wenizelesa - nie
bądź widząc w czyje objęcia
rzuca się Bułgarja i pojmuje dob-
rze że miejsce się w tychże samych
nie dla niej jest miejsce.

Zapytuje następnie p. Wenizelos
jaki rezultat zostanie wywołany
na pożytek Grecji? i odpowiada:
Wzmocnienie Turcji ażeby zostało
wyniszczoną tam reszta rasy hel-
leńskiej i zniszczenie Serbji,
stanowiącej składową część do
podtrzymania równowagi na Bał-
kanie.

W dalszym ciągu wypowiada

p. Wenizelos świadomość obietnic Rządu Niemieckiego, zapewniającej, że: Grecja - zostając neutralną - nic nie ma do stracenia, czyli że się udziela jej gwarancja nietykalności granic a także aneksja jakiejś cząstki w południowej Albanji. -

Ale czy w przyszłości zostanie zabezpieczoną Grecja od niebezpieczeństwa Bułgarskiego, wielekroć silniejszego od Grecji po dokonanem zwodzeniu Serbji? Zapytuje p. Wenizelos, wykazując że Rząd obecny, za udzielenie neutralności, ~~zobowiązał się~~ obowiązanym jest pomyśleć chociażby o utrzymaniu długoletniej

gwarancji.-

Usługa okazana Cesarstwom Centralnym przez pozostawanie Grecji w stanie nieruchomym bardzo jest wielką i dla tego p. Wenizelos wskazuje obecnemu Rządowi obowiązek dobrodzenia się o udzielonych wynagrodzeniach Bułgarom, ażeby stosownie do ich obszaru mogło zażądać odszkodowania odpowiednie dla Grecji, nie kontentując się kawałkiem Albanji, ani też ustąpieniem - dotąd niepewnem - Dojrany i Gevgeli, które Niemcy, będąc pewni wygrania wojny, chcą niby to odtorzyć od Bułgarji, udzielając, za wynagrodzeniu neutralności, Greckiemu

Państwu.—

Kończąc mowę swoją, zwraca się p. Wenizelos do stronnictw podtrzymujących Rząd obecny w sposób następujący: „Miejcie uwagę na to jaką Grecję otrzymaliście z rąk mojego stronnictwa i jaką powróćicie waszym następcom.— Bodajby przyszłe pokolenia nie uległy potrzebie odreperowania grzechu swoich poprzedników."—

Panowie Teotoki i Gunaris, uważając że w mowie swojej p. Wenizelos wyraził niezadowolenie i niewiarę do obecnego Rządu, pominąwszy oświadczenia się jego że chce takowy popierać, chcieli wywołać kwestję zaufania,

wiedząc dobrze że przy głosowaniu takowa zostałaby odmówioną, spowodowując upadek Rządu i powołanie narodu do nowych wyborów, w mętach których mogliby obydwaj znaleść odpowiedni element do kręcielstw sejmikowych i gwałtów partyjnych.-

Ale Prezes minister p. Zaimis, mając na uwadze potrzebę zachowania porządku w obecnej krytycznej chwili, spowodował zawieszenie posiedzenia, odkładając takowe na dzień 18go Października.-

#

Stosownie do opisu Amerykańskich dzienników, powturzonym w wychodzącem tam pismie greckim „Allantis" okazuje się że wielki statek „Ateny" należący

do towarzystwa greckiego został spalonym przez niemców dla zemszczenia się za politykę grecką skutkiem której został spowodowany poprzedni powrót do władzy p. Wenizelesa do władzy.—

Dzisiaj odbył się pogrzeb ś.p. Konstantego Smoleńskiego, jenerała znanego z nieszczęśliwej wojny grecko-tureckiej 1897 r.

Dowodził on tylko Brygadą wojska, ~~tylko~~ podówczas gdy znaczne siły greckie zostawały pod dowództwem następcy tronu Konstantego, dzisiejszego Króla,— którem, bez stawienia żadnej obrony, opuszczał Tyrnawę i dobrze ufortyfikowaną Larysę — w niezrozumiałym pośpiechu — posuwając się w kierunku dawnej granicy greckiej.

31.

Z powodu wielkiego ambarasu, zapomniano zawiadomić znajdującemu się na krańcowem lewem skrzydle Jenerałowi Smoleńskiemu o przedsięwziętej ogólnej rejteradzie, który, przypadkiem dowiedziawszy się o tym niepowiadzianym i nie wchodzącym w rachubę odwrotnego ruchu, potrafił forsownym marszem ocalić skazany na otoczenie przez turków oddział kierowanego pod jego rozkazami wojska, a następnie uderzyć na turków i pobić ich pod Welestynę.

Zwycięstwem tym ocalił honor sponiewierany greckiego wojska i powstrzymał turków w ich zwycięskim pochodzie na stolicę

państwa, wtenczas gdy Następca tronu opany popłochem opuszczał Łamiję bezwstydnie, przodując o 8 godzin drogi, nauczonej przez niego do ucieczki, greckiej armji, ażeby się zatrzymać w miasteczku Molo.- W chwili gdy się gotował do ostatecznej podróży, wiodącej go do odpoczynku po doznanych trudach, do Aten, zjawił się Jenerał Smoleński ze swoją brygadą, ażeby zatrzymać zdezorganizowane i zostające w zupełnym rozluźnieniu wojsko dla zorganizowania obrony w górach Oty, gdzie znajdują się Termopile.-

Grecja cała zadrżała z przerażenia i wstydu.- Ogólnie

Wszędzie rozlegał się okrzyk: precz z dynastją! Niech żyje Smoleński. – Jeżeli nie umiał i nie mógł zwyciężyć, powinien był pozostać ~~pozostać~~ na polu chwały trupem, nie chcemy ażeby królował nami w przyszłości pobity i sponiewierany przez turków Następca tronu! –

Deptano po ulicach w Atenach obrazy Króla i całej dynastji, a w publicznych lokalach wieszano je do góry nogami. –

Niecierpliwie oczekiwano przybycia, wezwanego przez Ministerjum, Smoleńskiego do Aten, ażeby ogłosić go Królem.

Od niego tylko zależała decyzja.

Ale Smoleński nie był ambitnym i, uważając że przewrót tego rodzaju mógł narazić Grecję na

wielkie nieszczęścia, postanowił pozostać wiernym złożonej przysiędze żołnierza Królowi Jerzemu i dla tego - unikając demonstracji przygotowanej na jego przyjęcie - ukradkiem i bardzo rano zjawił się do pałacu, oddając się pod roskazy króla a następnie uspokoił zburzone publiczność, upewniając o przedsięwzięciu potrzebnych środków do odratowania ojczyzny. — Sprzeciwiana godność Następcy Tronu obok tryumfu i czci zastosowanych do osoby Jenerała Smoleńskiego, spowodowały nienawistne usposobienie u królewicza a obcenie u Króla Konstantego, który nawet po śmierci Jenerała nie chciał oddać należnej hołdu jego zasługom względem kraju i tronu,

35.

gdyż, stosownie do przyjętego zwyczaju uczestniczenia przy pogrzebie Jenatów wyszej rangi, odmówił nie wzięp udziału, zastępując swoją obecność przez jednego z adjutantów.-

Publiczność potępiła tak skandaliczny zachowanie się Konstantego względem osoby, która obdarzyła go posiadanym obecnie - na nieszczęście Grecji - tronem.-

Ojciec zmarłego był polakiem, który przybył do Grecji z Królem Otonem i, tu ożeniony z greczynką bogatą, pozostawił po sobie dwóch synów, z których Jenerał Konstanty został dzisiaj pochowany a drugi, także Jenerał niższej rangi, Mikołaj Smoleński żyje dotąd.-

Obydwaj nie umieli po polsku i nic zostawili po sobie potomstwa

w męzkiej linji.-

Muszę tutaj wspomnieć o smiesznym wypadku doznanym w Lamji przez mojego zięcia Hrabiego Karola Potockiego, którem odczytują publikowane we Lwowie opisy moje o heroicznej walce powstańców na wyspie Krecie, sądził że to samo powtórzyć w Grecji i zostając w rozpaczliwem położeniu z powodu domowych niepowodzeń, przedsięwziął wyprawę do Grecji ażeby w zaciętych walkach zaponieć o troskach a w potrzebie zakończyć żywot chwalebnie ~~na polu walki~~ na polu chały.-

W tym celu przybył do Lamji i tam zanocował, mając zamiar nazajutrz ruszyć w dalszą podróż dla odszukania obozu wojsk

Greckich.–

Zwyczajem p. Karola było że zwykle bardzo późno udawał się na spoczynek ale zato spał do południa, jeżeli nikt go nie zbudził wcześniej.–

Tak się też stało w hotelu damijskim, gdzie się ulokował.–

Gdy się przebudził, skonstatował na zegarku 1szą po południu i zagniewany dzwonił na służącego ażeby skarcić go ~~że~~ ~~zapomniał~~ za niedbałość poleconego zbudzenia ~~go~~ w ~~porę~~ oznaczoną porę a jednocześnie zamówić kawę.–

Zdziwiony panującą ciszą w hotelu i napróżnem nawoływaniem służącego zaglądnął za drzwi, ale żyduszy nie dopatrzył się na sali.–

Zaczął nawoływać i swistać; wszystkie wysiłki pozostały bez rezultatu.

Nie mogąc zrozumieć przyczyny opustoszenia hotelu, postanowił uzupełnić swoją toaletę bez niczyjej pomocy i wyjść na miasto ażeby tam dowiedzieć się o przyczynie dziwnego wypadku.

Ale tutaj zdziwienie jego zwiększało się coraz bardziej.

Przebiegał ulice i place publiczne nie spotykając nigdzie śladu ludzkiej osoby, tylko psy ze spuszczonemi ogonami przecinały mu drogę.

Wszędzie panowała pustka; drzwi wielu sklepów, mieszkań i wszystkich kawiarń stały otworem a po ulicach walały się porozrzucane ubrania i tłumoki.-

Nie mógł zrozumieć przyczyny tej nienormalności; przecierał sobie

ażeby przekonać się że nie jest uśpionym albo też pod wpływem kokainy.-

Głód i potrzeba odszukania środków spożywczych przekonały go że nic śni i dla tego udał się do jednej z większych kawiarni, gdzie znalazł cały stos suchark i ciasteczek, któremi się pożywił dostatecznie.-

O 3ej po południu zjawiła się banda cyganów i rozmaitych marudérów, którym obecność p. Karola była nie na rękę, gdyż przeszkadzała im dowolnego praktykowania rabunku i rozbijania zamkniętych sklepów.-

Zrozumiał p. Karol fatalną pozycję w jakiej się znajduje i dla tej racji, uzbrojony w gruby kij, trzymał się na ustroniu w obronnej ~~pozycji~~ postawie.

~~Około trzeciej~~ Na jego szczęście,

nie długo potem zaczęły zjawiać się gromady powracających mieszkańców i wylęknionych policjantów do opuszczonego miasta, obecność których zabespieczyła p. Karola od hurtownego napadu wszystkich złodziei, którzy, zwąchawszy że on nie należy do ich fachu, nie omieszkaliby przedsięwzięcia do zgładzenia niepotrzebnego swiadka.–

Poczem dowiedział się p. K. Potocki że uciekające w popłochu wojsko Księcia Konstantego udzieliło tego rodzaju zarazę wszystkim mieszkańcóm Lamji, oprócz jego osoby i to z łaski ciężkiego snu, gdyż okazało się że, oprucz służącego hotelu, takoż kilku znajdujących się tam lokatorów starali się go rozbudzić.–

W lat kilka potem p. K. Potocki, rozwiodłszy się z jego pierwszą żoną, ożenił się

z moją córką Andromachą.

Obecnie zostaje ona ze swoją 10 letnią córeczką a moją wnuczką Lunią u mnie w gościnie, przybyła z Piątkowa pod Toruniem ażeby uniknąć niebezpieczeństwa wojny, która w początkach takowej tam rozpoczęła się rozegrywać.—

12. Października.

Niemieckie podmorskie statki kontynują nieustannie zadawać wielkie szkody nawigacji Angielskiej i Francuskiej.— W ostatnim czasie został zatopiony Angielski statek „Apollon" w drodze z Malty do Port-Saidu, napełniony węglem i bronią, o 100 mil od Krety.— Załoga jego złożona z 30tu majtków, w liczbie których 10ciu było greków, została uratowaną. Rozbitki na dwuch łodziach przybili

do wybrzeży Krety.–

W odpowiedzi Serbóm na żądaną pomoc, Rząd Grecki tłómaczy w sposób następujący swoją odmowę udzielena takowej: 1) że zawarty traktat nosi charakter czysto Bałkański, nie mający żadnego związku z Wojną Europejską; 2e) że będąc zaczepioną ~~Serbja~~ przez Bółarję miała by prawo zażądać pomocy od Grecji, ale ponieważ, odwołaniem swojego Ambasadora z Sofji, stała się zaczepną, traci zatem prawo otrzymania takowej.–

W dodatku, chcąc ułagodzić swą decyzję, Rząd Grecki podaje że chce zachować swe siły nietknięte, do spożytkowania ich w odpowiedniej potrzebie, obchodzącej interesa

tak Grecji jako też i Serbji.

14 Października w południe Ambasador Bułgarski p. Passarow zawiadomił oficjalnie Prezesa Ministrów P. Zaimesa że z powodu napadu Serbów na Kiustendil i Trèn, które spowodowały stratę 70 zabitych a 500 żołnierzy w rannych, Rząd Bułgarski został zmuszony wypowiedzieć Serbji wojnę, dodając że telkowa rozpoczęła się od godziny 8ej rano.—

Widocznem jest kłamstwo bułgarskie w ich komunikacie że Serbi zaatakowali ich pierwsi, gdyż od dwuch już dni przedtem krążyły wieści o napadzie bułgarów na Kniażewach. Przytem Ambasador Serbski, zapytywany przez korespondentów do dzienników,

oświadczył im że Serbja atakowana obecnie przez dwa Cesarstwa narazie miała interesu wywoływać zaczepki bułgarskiej.-

Jak by to niebyło krytyczne położenie Serbji, w obec którego Grecja - odmawiając pomocy - umyślnie, stosownie do formułki zredagowanej przez niemców, zmusza ich do zastanowienia się czy ci sami bułgarzy, poparci obecnie przez niemców, jeżeli im uda się zgnieść Serbów, nie zwrócą ognia przeciwko Grecji?

Wiedzą dobrze grecy że znaczniejsza i najbogatsza część Macedonji odebranej od bułgarów należy

do nich i że objawiane obecnie w prasie bułgarskiej przyjazne usposobienie do Grecji, można przyjąć za fałszywe, gdyż apetyt do odzyskania Kawali i zagospodarowania się Bułgarów w Salonice stanie się niepowściągnionym gdy się im uda pomnożyć siły dokonanym zaborem na Serbji.—

Rozumieją dobrze grecy fałszywą sytuację w jaką popadli, tem bardziej że sympatja ich ~~równa~~ do Serbów równa się nienawiści odczuwanej do bułgarów, nie umieją jednak wydźwignąć się z szatańskiej kurateli niemieckiej.—

Wiedzą też grecy że prędko zostaną oszukani przez bułgarów, którzy przed 10ciu dniami upewniali,

przez usta p. Rodostawowa ich pierwszego Ministra, że się nie zbroją w zamiarze przedsiębrania wojny z Serbją a dopiero jej atakują.. Zrozumiałem zatem jest dla greków jakim następstwom ulegnę.—

Bułgarja postanowiła zająć prowadzącą pozycję pomiędzy państwami Bałkańskiemi z powodów że tego chce Turcja a Serbja nie może przeszkodzić, szczególniej zaś z racji że Grecja pozwala na to.

Najmniejszy ruch Grecji, posiadającej obecnie 300 tysięcy wojska, zmusiłby tych tatarskich Słowian do odwrotu, powściągające w zapędzie, tem bardziej że pomoc Anglo-Francuzoa ciągle się zwiększa

47.

w Salonice. —

Do dnia 14ᵍᵒ Października wylądowało do tąd tylko 35 tysięcy wojska złożonego z francuzów i nie wiela Anglików, powiadają że wkrótce te siły zostaną znacznie powiększone, ale jak na dziaj ~~tutto~~ na pomoc powyższego kontyngensu, znajdującego się w Salonice, Serbi obliczać mogą.

Z uwielbieniem należy podziwiać waleczność Serbów, tego szlachetnego szczepu Słowiańskiej rodziny, z zimną krwią i zaparciem się odpierającym zbiorowy napad Niemców, Austrjaków i Bułgarów, ażeby ocalić w niebezpieczeństwie zostojącą ojczyznę, ofiarując ich mienie i życie w jej obronie. Niewiasty nawet

biorą udział w walce.—

Opieszałość francuzow i Anglików w przygotowaniu w porę pomocy Serbom jako też nieudolność ich dyplomacji, która w kompromitujący sposób została oszukaną przez Bółgarów, dopomogła wielce propagandzie niemieckiej dla wyzyskanie na jej korzyść polityki Greckiej, gdyż szczególniejsze zamiłowanie anglików do bółgarów, którzy chcieli ich obdarzać własnością grecką i serbską obrażała miłość własną obydwu narodów.— Zrozumieli - już po niewczasie - panowie Grej i Delkassé ~~już po nieu~~ ich fałszywą politykę, która zmusiła upadek ostatniego, a ~~[illegible]~~ na

p. Grujo napada zażarcie opozycja wyrzucając mu niekonsekwencję popełnionych błędów.-

Dnia 16go Października zawiadamiają że brygada wojsk francuzkich wysłana na pomoc Serbom do Jeogeli, posunęła się na przód ażeby wziąć udział w bitwie przeciwko Bułgarom i że dnia następującego, zjednoczonemi siłami, udało się im zdobyć miasto Stromnicę, zadając wielkie straty nieprzyjacielowi i zmuszając go do rejterady w głąb kraju.-

Jakoby też i na innych pozycjach zwyciężyli Serbi Bułgarów,- co spowodowało powrót emigrantów serbskich, licznie nagromadzonych

do Saloniki, do ich domowisk w Gewgjeli i Doiranie, miast nadgranicznych.—

Toż samo począwszy od dnia 16go i wciąż przez dzień 17go Października powtarzają się uparcie wiadomości o doznaniu wielkich niepowodzeń, ~~przez~~ usiłowaniu i walecznie stawianą obronę Serbów, przez Niemców i Austrjaków, którzy—jakoby—zostali zmuszeni zaprzestać atak, cofając swe siły na ich pierwsze pozycje po nad Dunajem.—

Naród grecki cieszyć się tą wiadomością powodzenia maluteńkiej Serbji przeciw licznym i potężnym jej napastnikom a zakupiona prasa

Ateńska wysila się w wywodach potrzeby zachowania się spokojnie i uniknięcia niebespieczeństw wojny, ażeby zabespieczyć się od pewnego upadku, dowodząc że, nawet w wypadku zwycięstwa Państw porozumienia, Anglicy - zakochani w bółgarach, - nie omieszkają oderwać od Grecji ~~ich~~ Macedonję oddając ją w prezencie bółgarom. -

Jeden z deputatów do Ciała prawodawczego dowodził że Król Konstanty postanowił znieść Konstytucję i że, mając decyzję nie dopuścić Grecję pod żadnym względem do wzięcia ~~Grecji~~ udziału w obecnej wojnie, zbroi się jednak zawzięcia, ~~w~~

w zamiarze stawienia oporu jeżeliby wojska Francuzko-Angielskie chciały zmusić greków do Połączenia się w jedno przeciwko napaści Niemiecko-Bułgarskiej.-

Naturalnie że Król oblicza na niedołężność udzielanej pomocy wojskowej Serbom, gromadzącej się w Salonice, której Tatwo byłoby stawić opór.-

Zwycięstwo Państw Porozumienia walczących w imieniu rozszerzenia na świecie praw przynależnych narodom przestraszą króla, jego kamarylę i propagandę niemiecką że nie potrafią utrwalić stużalstwo w Grecji i że tytuł królewski

pozostanie nadal pod wpływem decyzji woli narodowej - czyli motłochu - wedle określenia przyjętego u wyznawców idei despotycznej. -

Już ojciec dzisiejszego Króla marzył o powolnem uposażeniu swojej dynastji, chcąc ustalić odrębny zarząd na wyspie Krecie - pod kierunkiem Księcia Jerzego, ale nie udało mu się tego rodzaju przedsięwzięcie przez zorganizowane w ~~czasie~~ parę powstanie przez p. Wenizelesa, które potrafiło wykurzyć ~~w~~ prędko nieproszonego intrusa -

Obecnie Król Konstanty oblicza na poparcie Cesarza Niemieckiego,

dbałego protektora splendoru władz monarchicznych, ażeby uniknąć kompromitujących starć z osobami niższego rzędu i urodzenia, chcącemi dyktować mu swoją wolę.-

Udawało mu się dotąd dwa razy usunąć dosyć zgrabnie niezwinnego intrusa w osobie p. Wenizelesa chcącego rządzić Grecją, ale nie przestaje Król Konstanty pozostawać spokojnym zresztą nie do czasu dokonanego zwycięstwa przez Cesarza Niemieckiego, podówczas który nie omieszka utrwalić na stałe Monarchję grecką rządzoną Despotycznie.- I dla tej racji król Konstanty nie przestaje pracować gorliwie ażeby zachować

nienaruszalną neutralność Grecką aż do czasu przynajmniej, kiedy — wedle jego mażeń — zwycięskie zastępy Kajzera zbliżą się do granic Greckich, ażeby on — unosząc tryumfalnie udzieloną mu buławę hetmańską — mógł paradować i cieszyć się urzeczywistnieniem pożądanych życzeń i ustaleniem swojej dynastji. —

Oblicza Król Konstanty że zwycięstwo Niemiecki utrwali na długo potęgę takaż Bółgarską i Turecką, wedle której zmuszoną zostanie czołgać się pokornie buta helleńska, przez należyte okrojenie dzisiejszych jej posiadłości i przez wytępienie w nich egzystującej obecnie ludności

greckiej.-

W ten sposób zamarnie raz na zawsze odzęnie do stworzenia Wielkiej Grecji, ale zato pozostanie spokojnym Król Konstanty chociażby i w zmniejszonym do połowy jego Państwie mogąc w domowej zaciszu poznawać rychło swój rodowod i wiedząc z dozwolonem mu będzie otworzyć w Almanachu Gota potężną rubrykę książątek ~~sprowadzonych~~ spowinowaconych i zostających do spowinowacenia z tegoż rodzaju drobiazgiem rozmnożonym w Niemczech.-

Biedni grecy nie wiedzą dobrze jakiego rodzaju brud gnieździ się u nich.-

Ambasador Francuzki podczas uroczystości urządzonej w lokalu Szkoły Archeologicznej, urządzonej na przyjęcie 17go Października wyprawy czerwonego Krzyża, zostającej w drodze do Saloniki, w której brało udział wielu lekarzy greckich należących do stowarzyszenia Franko-Greckiego, kilku uczonych i dyplomatów tutejszych a także deputowanych ze stanu rzemieślniczego, wyraził wielkie zadowolenie tak swoje jako też reprezentant Rzeczypospolitej Francuzkiej widząc że naród grecki i klasa robotnicza bierze udział żywy w interesie i zarządzie kraju.-

Pit też szampana wspólnie z reprezentantami robotników na powodzenie

wspólne Francji i Grecji —

Naturalnie że wiadomość o tego rodzaju demonstracji nie mogła podobać się Królowi — Nie zażądał on jednak ażeby została spożądzoną — jak to miało miejsce dawniej — protestacja Rządu greckiego za mieszania się p. Ambasadora do wewnętrznej polityki kraju — Trzeba było połknąć gorzką Pigułkę — Takie są losy panujących. Złagodzi zapewne jego boleść piastowita małżonka —

18/ Października

Już od kilku dni daje się spostrzegać w Atenach ruch dyplomatyczny przedsięwzięty ~~w zamiarze~~ przez Ambasadorów Państw sprzymierzonych ażeby

Zmusić Grecję do określenia w sposób decydujący pozycji zajmowanej przez nią. Wczoraj odwiedził Pierwszego Ministra p. Zaimesa Amasador Angielski Sir Elliot a następnie Ambasador Rossyjski Książe Demidów, zapewne w tym celu i dla zbadania o zachowaniu się władz wojskowych greckich w wypadku wyparcia Serbów przez Bułgarów, posiadających liczniejsze siły, we wnętrzu posiadłości greckich. - Stanowi to ważny przedmiot do rozstrzygnięcia względem zachowania się Greków tak względem Serbów jako też Bułgarów, z których pierwsi są sprzymierzonemi a

drudzy nieprzyjaciołmi Francuzów i Anglików.— Wskazywano też p. Zaimisowi że wstęp Bułgarów do Grecji nie powinien być dozwolony.—

Rostrząsana była także sprawa warunków zawartego przymierza Grecji z Serbją i wykazywano p. Zaimisowi że chęć uwolnienia się ze spełnienia przyjętych na się obowiązków nie jest dostatecznie poparta przez Rząd Grecki.—

Zdaje się że powyższe pertraktacje nosiły tylko charakter badawczy i zapewne nastąpić ma niezadługo oficjalny ~~akt~~ Akt barokiej poważny, na który trzeba będzie odpowiedzieć bez wykrętów dyplomatycznych.

Jak na teraz kontentowaliśc Ambasodorowie zaakcentować p. Zaimidowi że neutralność zbrojna Grecji uważaną jest za rodzaj protestu wypowiedzianego przeciwko Paiskwom Porozumienia i dla tego wolałyby one wiedzieć coś bardziej stanowczego, uważając obecne stanowisko Grecji za ~~bardziej~~ więcej pożyteczne dla ich nieprzyjaciół niż dla nich.-

Sciągnięci wielkich sił greckich zajmujących pozycje tuż obok gromadzącej się pomocy Anglo francuzkiej dla Serbów, których przestali uważać za swoich sprzymierzonych, narażą takową na niebezpieczeństwo, dopuki Grecia będzie posiadała

wolne rzec do zadecydowania na czyją szalę przychyli swą pomoc

Wiadomości otrzymane z Salo-niki o postępach wojen Serbów z ich licznemi nieprzyjaciołmi są niepewne.

Zdaje się - jak to było do przewi-dzenia - że, pomimo ich waleczności i obfitej przelewanej krwi, nie mając z nikąd pomocy, nie mogą liczyć na zwycięstwa.-

Chodzą wieści że Serbi zostali wy-parci z zajętych wczoraj pozycji przez Bułgarów i że Niemcy ~~utrwalają się w zajętych przez nich pozycjach~~ posuwają się powoli, ale zawsze zwy-cięsko, naprzód.-

Wszystko to dodaje animuszu propagandzie

która w swej prasie Ateńskiej osmiela się urągać, wykazując Francji że to ona wywołała dzisiejszy stan na półwyspie Bałkańskim za który powinna być odpowiedzialną nie narażając Grecji na ~~odpowiedzialność~~ zniszczenie za cudze grzechy.- I to podobnie nikczemne frazesy publikują się dzisiej w Atenach.-

A Bułgarzy publikują w ich półurzędowem piśmie „Dzwonie" że Grecja nie zasługuje na zaszczyt posiadania Saloniki jeżeli nie potrafiła odeprzeć Francuzów i Anglików grożących ich neutralność.

Radzę też grekom ażeby czem prędzej i nie tracąc czasu zawarli

sojusz z Bułgarami dla wypędzenia najeźdników wspólnemi siłami ze stolicy Macedońskiej.—

Większego upokorzenia, po odniesionych zwycięstwach, nie mogła doznać Grecja.— Tronia potrzeszona w jedno z obrazą policzkuje ten nieszczęśliwy kraj, splugawiony przez niedołężnego króla i wyrodnego Duńczyka, który zapomniał klęsk zadanych jego prawdziwej ojczyźnie.

19go Października.

Bułgary posuwają się naprzód, zajęli oni Igry-Palankę, Knażewacz, i Wranię i Kocanę, a Niemcy zbroją się na zajętych pozycjach i postępują wciąż naprzód.—

Serbi bronią się uparcie, przelewając obficie krew nieprzyjacielską i własną.-

Stosownie do otrzymanych wiadomości obecnie zebrało się w Salonice 50000 wojsk związkowych, które w ciągu tygodnia mają powiększyć się o 70000 zostających w drodze, a stopniowo wzrosnące do liczby 300000.-

Bodajby tylko te projektowane siły przybyły w porę.-

Tymczasem trzy balony niemieckie wzniosły się po nad biwakującą armią Anglo-Francuzką, bardzo wysoko w Salonice.. Nie przedsiębrano prób ich ostrzeliwania.-

Podejżywanom jest przeprowadzana pertraktacja Rządu Greckiego, za posrednictwem Ambasady niemieckiej, ażeby ~~dla ułatwienia pozycj~~ zawiązać scisle przyjacielskie stosunki z Bółgarją, któreby mogły zamienić ~~się~~ się - skorą się zbliżą wojska Niemieckie do granić greckich - w scisły z nią i z centralnemi Cesarstwami sojusz, skierowany przeciwko Francuzom i Anglikom. - Jeżeli w powyższej wieści byłoby cóś prawdziwego i jeżeliby takowa została zwąchaną przez państwa porozumienia, Grecja by ~~zos~~ tałaby narażoną na straszne następstwa a szczególniej na wygłodzenie

w przeciągu miesiąca czasu.-

Nie ma wątpliwości że tego rodzaju polityka byłaby na rękę Królowi i obcym jego Ministrom, p. Teotokiemu i Gunarysowi, znanym z usposobień germanofilskim, ale nie sądzę ażeby ona mogła być poparta przez resztę Ministrów.-

W każdym razie należy zanotować że Bułgarja chce zabezpieczyć Grecji dowóz potrzebnego zboża, co zabezpieczyłoby ją od niebezpieczeństwa blokadu.- Przytem daje one wiele dowodów przychylnego usposobienia do Grecji, pozyczkając - jakoby - uniknąć napadu Serbów i toczenia z

niemi wałki na ziemi greckiej w wypadku rejteady.—

Tegoż rodzaju zobowiązanie-jakoby- przejmują Niemcy, ażeby ułatwić Grecji utrzymywania na dal neutralności zbrojnej i zabezpieczyć ją od niebezpieczeństwa sforsowania takowej przez Anglików i Francuzów.—

Jest nadzieja że Państwa Porozumienia nie dadzą się wyprowadzić z pola, jako też jest pewnem że nigdy grek- pomimo najszczerszych chęci Króla- nie obróci swej broni przeciwko francuzom.—

Z kąd inąd Ambasadorowie Państw porozumienia mają zamiar,

*oczekując na odpowiednie instrukcje swoich rządów, wystąpić energicznie dla wydeklarowania pozycji zajmowanej przez Grecję, której - prawdopodobnie - udziałem zostanie wynagrodzenie ustępstwem przez Bułgarów zajmowanej Tracji, jeżeli zdecydują się wejść do przymierza z Państwami Porozumienia, biorąc udział niezwłocznie w obecnej wojnie. - Powiadają że w takim wypadku Anglja wcieli niezwłocznie wyspę Cypru do Grecji. -

20ty Października.

W dziennikach Ateńskich należących do Propagandy Niemieckiej podnoszą skargę na Francuzów i Anglików że sprowadzili oni swoje

wojska do Saloniki w zamiarze anektowania Kawali do Bułgarji, ale zapóźnili się trochę, co im pozwala obecnie - odepchniętym przez Bułgarów - dużyć Greków ażeby ich narazić na niebezpieczeństwa wojny i niepowetowanych nieszczęść.—

Prasa dzisiejsza propagandy niemieckiej cieszy się z powodzenia wojsk Niemiecko Austryjackich a także Bułgarskich, widząc dobrze że w razie ich wygranej nastąpił-by niezwłocznie upadek Grecji.—

Pieniądz zabija obowiązki najświętsze u nikczemników, którzy niestety znajdują się pomiędzy wyznawcami prasy.—

Wiadomości otrzymane z pola bitwy wszystkie są na niekorzyść Serbów, którzy pod nawałem licznych nieprzyjaciół zmuszeni są do rejterady.—

Komunikacja Serbji z Salonikę za pośrednictwem kolei żelaznej została przerwana, a razem z nią i dowóz żywności i amunicji.— Chwile są bardzo krytyczne.— w Salonice

O ruchu wojsk Francuzkich starają się zachowywać tajemnicę, chociaż to jest bardzo trudno, gdyż Ambasada Niemiecka zarządza biórem patacowem, dokąd się koncentrują wszelkie wiadomości.—

21. Października.

Usilnie obiega wieść że Król Konstanty nie dozwoli Rządowi p. Zaimesa zawarć układów z Państwami Porozumienia, pomimo niezmiernie korzystnych ustępstw proponowanych, za wyjście ze stanu neutralności.

Jakoby oprócz zagwarantowania dzisiejszego stanu posiadania, którego dawniej nie chciano uznać, ażeby nie drażnić Bułgarów, przyrzekają obecnie anektować do Grecji całą część Macedonji i Tracji zostającej w posiadaniu Bułgarów; ustąpić miasta Gewgelę, Dojrany i Monaster należące do Serbji; zadecydować kwestję, zostającą w zawieszeniu odnośnie

do Północnego Epiru, na pożytek Grecji; odstąpić 12 Wysp Archipelagu zostających pod zaborem Włoskim; utrwalić posiadanie w Małej Azji wszystkich wybrzeży morskich zaludnionych przez ludność grecką, razem ze Smirną; przyłączyć niezwłocznie wyspę Cypru, posiadającą 250000 mieszkańców, którą chce ofiarować Anglja, i udzielić zbrojną pomoc, wysyłając do Salonik 200 000 wojska, oprócz znajdującego się tam obecnie.

Uskutecznienie tych wszystkich przyrzeczeń stworzyłoby egzystencję wielkiego ~~Państwa~~ Państwa, zadawalające prawie zupełnie marzeniom greckim, ~~z którymi~~

Stronnictwo p. Wenizelisa, czyni wszelkie starania ażeby wpłynąć tak na Rząd obecny jako też na Kamarylę Pałacową dla oświecenia Króla w jego mylnych zapatrywaniach i zmuszenia ~~zawarcia~~ go do potwierdzenia związku z Państwami Porozumienia, który zabespiecza wielką przyszłość dla Grecji. Utrata której może się stać nieodwołalną, sprowadzając zaprzepaszczenie przyszłości kraju.-

Powiadają że Król pozostaje uporczywie przy swoim uwielbieniu Niemców i nie złamanym w uporze, wierząc w zwycięstwo cesarstwa i chcąc dotrzymać danego-jakoby-słwa-Cesarzowi Niemieckiemu do pozostania mu

wiernym.- Naród zaś grecki zapominając że, wedle ~~prawo~~ Konstytucji, Król posiada tylko prawo Królować a nie Rządzić krajem, dozwala mu gwałcić takowe, nie będąc odpowiedzialnym za swoje czyny.-

Rząd obecny grecki jest niezdolnym wystąpić energicznie, gdyż opinie w nim są podzielone, a osoba posiadająca odpowiednią energję do wywołania rewolucji nie egzystuje podobnie. Zobaczemy.-

Wszelkie powody wytaczane przez obecny Rząd Grecki, dla usprawiedliwienia się z odmowej zastosowania się do obowiązków zawartego z Serbją przymierza, są niegodne kraju posiadającego

historję i ~~przeszłość historyczną~~ pretensję do wielkiej przyszłości..

Rozumie to naród grecki ale nie posiada odwagi do usunięcia przeszkód które pozbawiają go posiadanie czci zdobytej w czasach ubiegłych.-

Zakupiona prasa Atońsko czyni coraz barzo większy postęp w zachwalaniu demoralizowania opinji publicznej, widząc, ~~widząc~~ że jest zabezpieczoną przez organa rządowe od wszelkiej napaści i tak dziennik „Chronos" (Χρονος) przedstawia że dostatecznym powinien służyć przykład otrzymany z Belgji i Serbji dla małych państw, które pomimo ~~pomimo~~ dobrych chęci ich potężnych sprzymierzeńców nie zostały

ocalone od zniszczenia.-

Czyni następnie wezwanie do Państw Porozumienia o zostawienie Grecji w pokoju, która chce myśleć o sobie bez niczyjej pomocy i obcych nagabywań.-

Dziennik „Νέα Ἡμέρα" (Nea Imera) podaje w dzisiejszym wstępnym artykule rozprawę, wykazując że Państwa Porozumienia, które obawiając się urzeczywistnienia wyprawy Niemców na Egipt, powinnyby się upewnić że nie posiadają dostatecznych warunków do wzbudzenia do nich zaufania i powinniby byli zaprzestać chęci dawania grekom podarunków Tracji i Małej Azji, których nie posiadają a pomyśleli

~~– niestety, niestety Król nie ch~~

o prędkim zawarciu przymierza z Niemcami i Austrją, wprzód nim zostaną pobici na głowę.—

Reszta też dzienników propagandy w podobnie arogancki sposób się odzywa.—

Wiadomości udzielone dzisiaj z Ambasady Serbskiej przedstawiają w mniej optakanym stanie obecne położenie armji serbskiej.

Jakoby straty zadane dotychczas Austrjakom i niemcom dochodzą do 60000 w zabitych i rannych, co powstrzymuje ich raptowny postęp naprzód; także zaprzeczane jest są wiadomości o zajęciu przez Bułgarów miast Wranji, Velessy, Kniaževacz

i Kumanowa. _ Jakoby zostały zajęte tylko miasta Istyp i Kocziana.

Donoszą że wojska tureckie pomagały bułgarom w bitwie pod Strymnicą

20go Października przywieziono na 8iu automobilach 150 rannych francuzów, z pola bitwy pod Strymnicą, do Saloniki. Umieszczono ich w szpitalu, urządzonym na jednym ze statków wojennych, zostających w porcie tego miasta na kotwicy.

22go Października

Nie ulega wątpliwości że Państwa Porozumienia błądziły w ich polityce i popełniały wielką krzywdę chcąc anektować posiadłości greckie na pożytek bułgarów, za co też mieli oni

~~mieli~~ prawo słusznie się opierać, ale obecnie gdy ~~swą~~ omyłkę zrozumiały i chcą zadosyć uczynić interesom greckim, nie rozsądnem jest odrzucać czynionych propozycji i należy skorzystać ze zdarzonej okoliczności; - szczególniej zaś w obecnym wypadku, gdy wynagrodzenia proponowane przechodzą miarę wymarzonych - jak na teraz - korzyści i kiedy udzielona pomoc wojskowa przez Państwa Porozumienia do sił związkowych Serbsko Greckich przeważy licznie Austro-Niemieckie złączone razem z tureckiemi i bułgarskiemi. -

Rząd obecny, zostający podparciem

kamaryli i propagandy, udaje slepego, nie widząc otwartej drogi na którą zwrociłby ~~poli~~ politykę narodową wskazuje mu sumienie.

Powiadają nawet że p. Zaimis, mając pod uwagę potrzebę zadosyć uczynienia zobowiązaniom względem Niemiec, odrzucił wszelkie propozycje czynione mu przez Ambasadorów trzech Państw porozumienia i polecił p. Gunaryssowi przeprowadzenia porozumiewań z Ambasadorem Bułgarskim dla ułożenia warunków pojednania, ażeby, po dokonanym zbrataniu się, przedsięwziąć przeciwko wszelkim możebnym nieprzyjaciołom wspólną akcję,

do której należeć będzie także i Turcja, — ażeby przyspieszyć przedwczesny tryumf Niemiec o przez zajęcie Egiptu i wszystkich Kolonji Egipskich, z liczby których sowite nagrody zostaną udzielone Grecji, razem z wyspą Cypru. —

O przeprowadzeniu tego rodzaju układach podawały wiele niektóre dzienniki; zostały jednak one niezwłocznie zaprzeczone. —

Rząd Grecki, odrzucając wszelkiego rodzaju proponowane wynagrodzenia i udzielane pomocy wojskowe, zdemaskowuje się, okazując w całej pełni że opuszczona w niebezpieczeństwie, jego neutralność

jest fałszywą politykę, zamiast przychylnej dla Państw Porozumienia, pozostaje filogermańską.

Rząd obecny powinienby rozważać że wszelka odpowiedzialność spadnie na jego głowę, gdyż, należąc do mniejszości Sejmu, nie stosując się do polityki wskazanej przez reprezentantów większości narodu, ale do zachcianek nie mających prawo rządzenia Grecją. —

Jeżeli Rząd obecny czuje się nudolnym sprostać zadaniu, powinien byłby przynajmniej podać się w porę do dymisji. —

Z pola bitwy Serbów dochodzą coraz bardziej pocieszające wiadomości:

niepoównana waleczność potrafiła powstrzymać w zapędzie wszystkich ich nieprzyjaciół, zadając liczne straty.—

Jakoby wszystkie wojska francuzkie należące do wyprawy na Dardanelle są zciągane do Saloniki; na dawnych pozycjach, dalsze operacje powierzone zostały Anglikom.

Anglicy rozpoczęli bombardowanie Dedeagacz i inne przyległe wybrzeża należące do zaboru bułgarskiego.

·23go Października.

Porozumiewając się z Ambasadorami Państw Porozumienia Prezes Ministrów, p. Zaimis określił stanowisko Grecji w następujący sposób:

Kwestja zawartego traktatu Grecji z Serbją, jako sprawa prywatna, nie powina obchodzić nikogo, tem bardziej że nie uległa niczyjej gwarancji, a zatem o niej decydować posiadają prawo tylko wyłącznie kontraktanci.— Przytem Grecja wie dobrze, czego też nie chce zapomnieć że jest Państwem niepodległem i mającem prawo stanowić o jej losie.— Dla tej racji, w sposób stanowczy oświadcza, że: atak Austro-Germański uwalnia Grecję — przynajmniej jak na teraz — o obowiązku udzielanie zbrojnej pomocy Serbji.—

Uważając że w obecnym położeniu Grecja naraziłaby się widocznie na ruinę, nie mając nawet przeświadczenia

że tego rodzaju ofiara mogłaby wyratować Serbję od upadku, podczas gdy zachowanie neutralności spowodowuje wielkie usługi dla niej i jej sprzymierzeńców Anglików i Francuzów pozostawiając wolny dostęp do Saloniki i zmuszając Bułgarów do zatrzymywania znacznych sił wojskowych przy granicy greckiej, z powodu zbrojnego zachowywania neutralności.

Nie omieszkał przy tej okazji wyrazić p. Zaimis głębokie podziękowanie za ofiarowane wynagrodzenia, pomimo tego że takowe nie zostały dotąd obliczone w ofiarnej formułce, które odrzuca z obawy narażenia Grecji na większe straty od proponowanych

zysków. –

Widocznem staje się obecnie że bez nowego przewrotu Ministerjalnego w Grecji nie można oczekiwać na lepszy zwrót polityki, – pozostającej obecnie w objęciach ramion propagandy. –

Poniżej podaję treść naczelnych artykułów, niektórych dzienników zakupionej prasy:

1. "Nea Imera", biorąc pod uwagę obecny kryzys Ministerjalny dokonywujący się we Francji i Anglji, wyraża przekonanie że powyższe państwa pozbawione są, Tożsamości politycznej i wojskowej, a zatem niezdolne udzielić pomocy w porę swojemu sprzymierzonemu:

wolecznej Serbji skazanej obecnie na zatracenie, której mieli czas pomyśleć od bardzo już dawna.- Obecnie kraj ten nieszczęśliwy jest ofiarą Państwo porozumienia, ~~kto~~ jakiej uległaby także i Grecja jeżeliby była nadal zastosowywaną polityka p. Wenizelosa.

2. Skryp wyraża się w sposób grubjański przeciwko adeptom polityki porozumienia i radzi opluwać wszystkich stronników p. Wenizelosa, do którego należy, z małym wyjątkiem, prawie cała Grecja.- Wszystko to dzieje się bezkarnie.

3. Embros powiada że Anglicy jedną ręką udziela Grecji wyspę Cypru, a drugą chce ją gwałcić i modlować.-

Serbja odpiera wciąż walecznie swoich nieprzyjaciół, oczekując na spieszną pomoc sprzymierzeńców.—

Namnożyło się wielu szpiegów niemieckich a jeszcze więcej państwowych.

Wysłano z Aten do Sofji trzech urzędników dla sprowadzenia i zakupienia 20000 tonów pszenicy, którą przyjaźnie usposobiona do Grecji Bułgarja, chcąc zagwarantować, w wypadku przedsięwziętego przez Anglików ~~wylądowania~~ postanowienia, od wylądowania.—

24 Października.

Wiadomość o skoncentrowaniu 800 tysięcznej ~~armji~~ armji Austrjacko-Niemieckiej dla zaatakowania Serbji,

okazało się że pochodziła od Ambasadora Greckiego w Berlinie p. Teotokiego, który dla nadania większej legalności powtórzył jej trzy razy.

Na podstawie tych fałszywych wieści debatowała rada Ministrów ażeby zadecydować o obowiązkach zastosowania warunków przymierza względem Serbji. — Opierając się także na nich uderzyła w alarm propaganda w zakupionej prasie dla wystraszenia opinji publicznej i wykazania że wyjście ze stanu neutralności, w podobnie groźnych okolicznościach, równałoby się decyzji popełnienia samobójstwa, tembardziej że drugie tyle armji wystawią Bułgarzy Bułgarzy i Turcy przeciw Serbji. —

Demoralizacja rozpościerała swoje wpływy na zachwianie przekonań nie tylko w narodzie ale też u niektórych Ministrów nie podejrzywających że wieść 800 tysięcznej armji są następstwem niecnej intrygi, nie wiadomo do tąd przez kogo ukartowanej.—

Podejrzewanem jest że Rząd Niemiecki potrafił zgrabnie zużytkować Tatowowiarność młodego Ambasadora.

Podejrzywanym także jest Stary Testoki, ojciec Ambasodora, jeden z obecnych Ministrów w Atenach, znany krzątacz i osobiście zaprzyjaźniony z Cesarzem Niemieckim.— Trudno jednak jest przypuścić ażeby dozwolił on sobie wciągnąć syna do spełnienia tak zbrodniczego aktu.—

W przyszłości sprawa ta wyklaruje się. Ale czy się ona do odreperowań? Pozostaje tajemnicą. –

Opinia publiczna, ochłonięta powoli, obejrzała się że skazana na niezwłoczne jej zatracenie Serbja broniła się, pomimo tego że wiele już czasu upłynęło; skutkiem tego zaczęto się zastanawiać że inne rezultaty mogłaby osiągnąć dzisiejsza walka jeżeliby, od pierwszej chwili, wzięta w niej udział – gotowa do wystąpienia – armja grecka.

Jeżeliby prawdziwy stan sił wojskowych austro-niemieckich skoncentrowanych na granicy serbskiej znany był całemu składowi greckiego

Ministejum, możeby takowe zdobyło się na odwagę odparcia presji Królewskiej i zdecydowało na wzięcie udziału w spólnej walce z Państwami Porozumienia, ażeby uratować narodową cześć i zabezpieczyć dla Grecji świetną przyszłość.

Chociaż chwila krytyczna już upłynęła, nacrem najbardziej ucierpiała Serbja sprzymierzona z Grecją, przelewając bardzo wiele krwi, w obronie której miele obowiązek także i grecy brać udział - zbierając wawrzyny na chwałę obojga narodów zdaje się jednak nie zapadła jeszcze klamka i że po raz ostatni będzie zostanie wezwaną

Grecja do dania odpowiedzi Państwom Porozumienia na zapytanie: czy chce pozostawać w związku z niemi czy też ze Środkowemi Cesarstwami? gdyż w jej neutralność nie chcą wierzyć.-

Wieść o tego rodzaju postanowieniu silnie jest powtarzana a serce narodu uderza niecierpliwem tętnem, rozumiejąc że losy jego decydują się ostatecznie.

Smutek i żałoba ogarną kraj ca-ły jeżeli wygrana ~~ogarnie~~ zostanie po stronie reakcji i Króla, spowodowując zatracenie wielkiej przyszłości dla Grecji.-

Przeciwnie radością zostanie przyjęty naród gdy się przeświadczy że wola większości została uszanowaną, przez zastosowanie jej do polityki postępowej Państw Porozumienia.

Niezwłocznie z tą chwilą rozpoczną się uroczystości dla obchodzenia odrodzenia hellenizmu na wszystkich zakątkach i obszarach gdzie takowy dotąd oddychał, zaczynając od Cypru darowanej przez Anglję, która chciała w ten wspaniały sposób wynagrodzić Grecję za wyrządzoną chwilowo krzywdę w sprawie bułgarskiej. —

Serbi, odsunięci pancerm wojsk niemieckich w głąb kraju, bronią się

walecznie w górzystych pozycjach.

Dochodzą wieści, nie sprawdzone do tąd, o zajęciu przez Bułgarów Skopji i Prizrenu.-

Pod Walentowem francuzi pobili Bułgarów po raz drugi.-

Na wodach greckich nie daleko od Tsagezi został wypadzonym w powietrze statek przewozowy Angielski przez Niemiecki podmorski okręt.- Z liczby 1000 żołnierzy i służby ambulansowej poniosło śmierć 20 sto osob, reszta została uratowaną.-

Zachowywana ostrożność jest nie dostateczną.

Bombardowanie Dedeagacz rozpoczęte przez Anglików dnia 21 Października

powtarzało się przez dwa dni następujące, spowodowując wielkie spustoszenia w mieście, śmierć wielu żołnierzy bułgarskich i 45 mieszkańców miasta.-

Prawie wszystkie zniszczone domy należą do właścicieli greckich.-

Anglicy dali przykład że umieją w potrzebie zastosować zemstę za nieodszczenie.-

Jednocześnie porto Lago było bombardowane przez Francuzów, przy czem brał udział jeden statek Rossyjski.

25ty Października.

Powiadają że Państwa porozumienia podejrzewając Rząd grecki, czyniący odmowę ofiarowanych wynagrodzeń z powodu zawarcia sekretnej umowy

sojuszu z Bułgarją, Niemcami i Turcją, mają zamiar zawczasu do wyjaśnienia stanowiska oficjalną odpowiedzią.

Francuzi pobili Bułgarów na drugim już punkcie.

Znowu przywieziono do Saloniki 150 rannych żołnierzy francuskich.

Bułgarzy zaczynają gromadzić wojska na granicy greckiej.

26 Października.

Ambasadorowie Bułgarski i Turecki czynili uwagę Prezesowi Ministrów p. Zaimisowi że dozwolenie wylądowania wojsk Anglo-Francuzkich w Salonice naraza obydwa te Państwa na wielkie niebezpieczeństwo, na co otrzymali w odpowiedzi, że Grecja nie może deklarować wojny tym dwóm

wielkim mocarstwom musiała się kontentować tylko protestem; co też w porę uczyniła.—

Turcy i Bułgarzy protestują pogwałcenie neutralności Greckiej, ażeby zyskać prawo ścigania Serbów, jeżeliby oni zostali wyparci na ziemię grecką, czyli przeniesienia wojny na grunt tutejszy.— Zdaje się że do takiej ostateczności nie przyjdzie i że rozbukani rozbitki, bułgaro-tureccy, junkierstwem niemieckiem w porę otrzymają należytą odprawę.—

Adepci propagandy niemieckiej i stronników p. Gunarysa smucą się bardzo w obec zastoju ich obliczenia prędkiego pokonania Serbów, ogłuż nadeszły smutne wiadomości że Bułgarzy

zostali przepędzeni z Welessy a wojska Austryjacko-Niemieckie zwolniły pospiech w ich tryumfalnym marszu.—

Ilość zgromadzonych dotąd sił Anglo-francuskich w Salonice dochodzi do 80000.—

27. Października.

Stronnictwo p. Gunarysa, stanowiące mniejszość w Sejmie na którem opiera się obecny rząd z łaski udzielonego poparcia przez większość reprezentowaną przez p. Wenizelisa, chciałoby uwolnić od tej zależności wszelkiemi siłami.

Ponieważ czynione próby zakupienia wotów dla stworzenia sztucznej większości w Izbie nie udały się, pomimo 3ch milionowej sumy ofiarowanej przez niemiecką propagandę

na cel powyższy, starano się usposobić p. Zaimesa, Prezesa Ministrów do wyzyskania od króla Aktu zawieszenia posiedzeń Sejmu, ażeby przez dwa miesiące czasu mogli, nie ulegając żadnej kontroli, na powodzenie polityki niemieckiej dowolnie zarządzać Grecją.-

Okazało się jednak że p. Zaimis i p. Dragumis oparli się temu projektowi, uważając go za szkodliwy, i potrafili ocalić sytuację-przynajmniej jak na teraz - gdyż Król pozostaje wiernym wciąż popieraniu potrzeb Niemieckiej polityki.-

Przytem stronnictwo p. Gunarysa, złożone z elementu wstecznych i zostarzałych tendencji, turków i Żydów, który

osobiste interesa na prywatną ich korzyść wyzyskiwać pragną a o ojczyznie wcale nie dbają, nie przestaje wysilać się ażeby spowodować rozwiązanie izby, wiedząc że podówczas tylko potrafią uzyskać otwarte pole do intryg sejmikowych i robudzenia nanawiści i rozruchow stronniczych, dających im, jako też propagandzie niemieckiej, przeswiadczenie że w czasie tego zamentu grecy zapomną o polityce i że stan neutralności – stosownie do usilnych żądań Króla – zostanie nie naruszony.–

Na szczęści tylko opór p. Zaimesa i p. Dragumisa uratowały Grecję od rozwiązania Izby.– Wtenczas gdy reszta byłych Prezydentów p. Gunarys, i Teotaki

i Rolis nieustannie oto starają się.- Ministrowi wojenni, jako stużbowi zachowują się biernie w tego rodzaju kwestji. Powiadają też że są to ludzie patrjotycznie do kraju usposobieni.-

Propaganda w jednym ze swoich wybitniejszych i bezczelnych organów podnosi wrzawę wzywając Króla i Rząd obecny do zarządzenia ryzykownych środków dla uniecestwienia sprzysiężenia przeprowadzonego przez p. Wenizelesa, który gruntując się na poparciu swojego stronnictwa wyczekuje odpowiedniej chwili do wywołania w sejmie kwestji zaufania i obalenia obecnego rządu, ażeby

wystąpić ze stanu zachowywanej neutralności i wciągnąć kraj do niepotrzebnego przelewu krwi i narażenia Grecji na zemstę Cesarstw, – które zabezpieczają nietylko integralność greckich posiadłości ale ~~zabezpieczają~~ ale powiększenie państwa przez uzdzielenie wyspy Cypru, odjętej od Anglików i zaspokojenie wszelkich pretensji greckich odnośnie ~~nich~~ do Północnego Epiru. –

Nikezemty ten organ propagandy (Embros) nazywa większość reprezentacji narodowej w Sejmie ~~nazywa~~ sprzysiężeniem i szczuje ażeby ~~został~~ takowy zostań rozwiązanym, dla sprowadzenia nieładu. –

Rząd grecki złożony z 5ciu Starców uznał za stosowne odrzucić ofiarowany podarunek wyspy Cypru przez Anglików, jej właścicieli, licząc zapewna że zwycięskie Niemcy zawładnąwszy takową uczynią toż samo, dołączając w dodatku Miasto Beratu i prowincję Muzakji położonych w południowej Albanji, dla wynagrodzenia Grecji za utrzymymywanie stanu neutralności.—

Odnosnie do udzielenia Miasta Berotu, stolicy południowej Albanji, i Muzakji, przewrótność Niemiecko-Austrjacka wyjasnia się durzonym przez propagandę grekom, gdyż gotują się oni jednoczesnie wysyłać Księcia

Wiedą do objęcia osieroconych długą nieobecnością posiadłości.—

Strata posiadania wyspy Cypru bolesnie dała się odczuć w całej Grecji a szczególniej jej mieszkańcom którzy nie przestali zawsze marzyć o zlaniu się w jedną całość z resztą Grecji i nie omieszkali nigdy gromadzić się licznie na pomoc zostającym w walce z Turcją kraju.— Wiadomem liczne legiony żarliwych młodzieńców z Cypru ciągnących się do walki w 1897; toż samo powtórzyło się w 1912, 1913 i obecnie zawiadomili Rząd Ateński o gotowości do wzięcia udziału w służbie wojskowej wszystkich zdolnych noszenia broni.— Niecierpliwa ludność

patryotyczna Cypru, która przechodząc przez ciąg licznych wieków z rąk barbażyńskich Saracenów, ~~Fa~~ Arabów i Turków potrafiła zachować nietkniętą narodowość, język i wyższą cywilizację, musi opłakiwać odepchnięcie jej z ramion własnych współbraci, oczarowanych wpływem szatana który wiedzie Greczję do upodlenia i zaguby.-

Mitologja podaje że na wyspie Cypru urodziła się bogini Piękności, gdyż był to kraj ~~płytnący~~ obdarzony bogactwem natury i pozostaje do dziś dnia takim.- Może on dostarczyć 25000 żołnierza na raz, pozesłicznej rasy wysmukłej.-

i ~~Rolis wciąż takowy chcą~~

Dzisiaj zawiadomił Książe Dymidów, Ambasador Rossyjski w Atenach, Rząd Grecki o wypowiedzeniu wojny Bułgarom.-

Do chwili obecnej znajduje się 30000 francuzów zgromadzonych na granicy bułgarskim, którzy pobili ich pod Krywo-Takiem, ale nie zagłębiają się daleko w obręb kraju, oczekując na skoncentrowanie się liczniejszych sił z Saloniki.-

Serbi opierają się dotąd własnemi siłami naporowi licznych nieprzyjaciół.-

28. Października.

Grecja usypia snem groźnym i dobrowolnym wtenczas gdy wszyscy jej sąsiedzi wystąpili albo też gotują się

do walki. Grecja jako nieprzyjaciel usposobiona do polityki Państw Porozumienia nie otrzyma od nich żadnego wynagrodzenia a powinna obliczać na straty licznych posiadłości, wyrzuconą dla ukarania za obłudę i złamania danego słowa Serbom.

Jeżeliby nawet Niemcy zwyciężyli świat cały - co jest niemożliwem - Grecja może być pewną, a z pewnością jest i obecnie przekonaną, że niemcy haniebnie ją oszukają i zamiast udzielenia przyrzeczonych wynagrodzeń uczynią ją w klasze niewoli i haniebnego służalstwa.-

~~Poprzednie~~ Służalstwo pałacowe i partyjna pasja Ministerjum Gunaris

wiodły takowe do zbrodniczej uległości zachciankom ~~Pałacu~~ Króla i propagandzie niemieckiej. – Dzisiejsze zaś Ministerjum, złożone z chwiejnych w części z obarczonych grzesznem zapotrywaniem na bieżącą politykę starców, nie może zdobyć się na odwagę do obalenia złotego cielca – w osobie Króla Konstantego – którego cześć – niestety – zbytecznie się zagnieździła się w całej Grecji. –

W czem wielka wina spoczywa na p. Wenizelosie, gdyż sądził on że ten uparty głupiec pozostanie zawsze pokornym narzędziem i powolnym barankiem w jego rękach, nie obliczając na wpływ żony i propagandy,

któren skieruje go w ich posiadanie na zagubę Grecji a pożytek jej nieprzyjaciół.-

Nastąpi czas że naród będzie wyklinać imiona Gunarysa i resty starców, którzy, wiedząc że źle czynią, zatracili Grecję.-

Nieprzyjaciele grecji podzielą się pomiędzy sobą spuścizną która do nich należała, na czem najwięcej i najbardziej niesłusznie skorzystają Włosi.-

Waleczni Serbi opierają się uparcie licznym swym nieprzyjaciołom.-

Francuzi gotują się do zajęcia Stromnicy.- Jakoby Bółgarzy zajęli Zajczar.- 27 Pazdziernika

flota Rossyjska bombardowała Warnę zadając wielkie szkody w porcie i w Mieście.-

28go Pazdziernika

Okazało się że Anglicy mieli zamiar, po dokonanem zgromadzeniu znaczniejszych sił w Salonice przedsięwziąć wyprawę, oddzielnie od Francuzkiej ekspedycji wprost na na Bółgarję, z któregoś punktu ~~jak~~ przylegającego do gryniey Greckiej.

Ale projekt ten nie dał się urzeczywiścić z powodu upornej odmowy Grecji, która uważała za niestosowne dopuścić atak na ~~swojego~~ sąsiada wprost ze swojch granic, wskazując odpowiedniąc na to ~~na~~ granicę z Serbją którędy odbywa się ekspedycia Francuzów na

Bółgarję.- Przy tej okazji Rząd Grecki nie omieszkał wskazać Anglikom na możebność odparcia ich ataku przez liczniejsze siły Bółgarów, zgromadzonych w ostatnich czasach nad granicą, ~~grecką~~ i przerzucenia na teren grecki, narażając takowy służenia za pole walki, na co Grecja żadnym sposobem zodzić się nie może.-

Anglicy uważali za stosowne połknąć tę gorzką pigułkę i zastosować się do pretensji greckich, z obawy egzystującej sekretnej umowy przeprowadzonej ~~umowy~~ z Bółgarją ~~ażeby kożystając z~~ ażeby spowodować nieoczekiwane starcie, rzucając

się z jednoczonemi siłami na niezliczone zastępy Anglo Francuzkie, zadające im niezawodną klęskę.-

Nie ma wątpliwości że Król Konstanty gotów jest do tego rodzaju występienia, ~~razem~~ zgodnie ze swoim Sztabem i dwoma Ministrami Junaryami Teotokim, ale prawdopodobnie ~~do tego rodzaju zbrodni~~ reszta Ministrów jest niewiadomą tego rodzaju zbrodni, którąby sprowadziła śmierć niezawodną Grecji, decydując wprost nim takowa nastąpi zawarcia wielkiego przymierza z Austrją, Niemcami, Bułgarją i Turcją.

Pewnem jest że Królowi Konstantemu mało zależy na tem ~~czy~~ Grecja

jaka przyszłość gotuje się dla Grecji, chodzi mu tylko o potrzebę zadosyć uczynienia egoistycznych zachcianek i przypodobania się Cesarzowi Niemieckiemu.-

Być może że nie miano zamiaru odważyć się obecnie na tak ryzykowny środek atakowania Anglików i Francuzów obozujących pod Salonikami, ale mieli oni prawo podejrzywać Grecję o tego rodzaju zamach, będąc przekonani o istnieniu 1ę tajnej umowy z Bułgarją, jeżeli nie pisanej to ustnej, jeżeli nie znanej wszystkim Ministrom to pewnej ich części i całemu Generalnemu Sztabowi bez

wyjątku, 2° o organizacji propagandy, za pośrednictwem naczelnika Jeneralnego Sztabu Jenerała Duszmanisa, w wojsku, czyniąc takowe zależnem monarchicznym rozkazom Jego Królewskiej Mości Króla i ślepem narzędziem jego rozkazów, do ulegania którym ma być przysposobionym główny naczelnik sił zbrojnych greckich Macedonji, mający swą rezydencję w Salonice, Jenerał Moschopulos.- Przy wylądowaniu wojsk Francuzko-Angielskich w Salonice czynił on pantaronady zmuszające do zachowywania formalności oczekiwanych z Aten

a często zamiast otrzymywania harmonji pomiędzy oficerami i wojskiem greckiem i cudzoziemskiem dawał powody do niepotrzebnych nieснasek i braku wzajemnego zaufania, 3° z powodu nagromadzenia 5ciu Dywizji bułgarskich na granicy greckiej w obec udzielonego zapewnienia neutralności, które zabezpieczało ich od napaści, 4° z powodu krążących wieści że greckie wojska gromadzą się w Kastorji i Florynie ażeby z tamtąd uderzyć na Monastyr i ~~opanować~~ zająć to miasto wprzód ~~wprzód~~ nim Serbi pobici potrafią tam się schronić. — Monastyr należeć ma do ustępstw na pożytek Grecji uczynionych przez Bułgarję, — 5° z powodu

przybycia do Saloniki następcy tronu
w zamiarze niby to inspekcji wojska
i przygotowań do wyjazdu z Aten
Króla przedsiębranych w temże za-
~~pewne~~ celu, a ogólnie z powodu
zabezpieczenia się od możebnego
zamachu, znajdując się pod ochro-
ną zfanatyzowanego wojska.-
(Nie jest jednak do tąd pewnem
czy potrafiono dostatecznie zfana-
tyzować takowe) i 6° z powodu
wysłania do Bułgarji 3ch urzędników
dla zakupienia pszenicy przyrzecze-
nej a potrzebnej do wyżywienia w
wypadku jeżeliby Państwo porozu-
mienie zaprowadziły blokadę dla
ukarania Grecji.-

zawarty układ, pod gwarancją Kajzeta, na mocy którego Bółgarzy udzielają Grecji prawo zawładnięcia miast Monasteru i Perlepe z ich okolicami.-

No oswiadczenie czynione przez Rząd Grecki że nie egzystuje żadne porozumienie z Bółgarją nikt nie chce wierzyć.

W prasie zakupionej przez propagandę od dawna przedsięwziętą usilna praca, wspólnie z reprezentantami stronniczej reakcji, ażeby przekonać narod że tylko Monarcha, a nie Rząd jego, powinien kierować polityką, i powoli usposbić do obalenia podstaw konstytucyjnych.- Żądają też od greków ażeby brali spokajnie udział w pogrzebie ich kraju i ideałów greckich.-

Wszystkie powyższe powody były dostateczne ażeby zmusić Anglików do uległości pretensjom greckim pomimo tego że nic czynili oni do tej pory żadnych przeszkod do atakowania Turków sąsiadujących z nimi wprost z wysep Limnosu i Lesbosu, ale nie trzeba też zapomnieć że odemszczą się oni w sposób dokuczliwy skoro zgromadzą odpowiednie siły w Salonice, jeżeli naród grecki nie ocknie się w porę ażeby wykorzenić zdradzieckie zachowanie się króla i jego wspólników, wprzód nim to nastąpi.—

W Europie czytuje przekonanie że pomiędzy gabinetami Aten i Sofji został

Na wybrzeża morskie w okolicach miasta Wolo przybiła łódka napełniona trupami; po przeprowadzonem badaniu okazało się, że należała ona do zatopionego przez Niemców transportowego statku Angielskiego „Market" w Pagazyjskiej zatoce.-

Liczne ślady strzałów tak w łódce jakoteż skonstatowane na ciele trupów dowodzą o nowem barbażyństwie niemieckiem: strzelali, pozabijali rozbitków zamiast udzielenia pomocy w ratunku.—

Dotąd nie ma pewności o zajęciu Skopji przez Bułgarów a Skromnicy przez Francuzów.- Serbi walczą przeciwko licznym swym napastnikom.—

29 Października.

Ambasador Włoski p. Bordary żądał od Ministra Komunikacji informacji ~~drogi~~ o stanie dróg wiodących z portu Aghia-Saranty do Monasteru z czego należy przypuszczać że chodzi o wystanie tamtędy pomocy wojsk włoskich dla Serbów. Zapewne w tymże zamiarze badanym był port powyższy przez oficerów francuzkich, którzy przed kilku dniami odwiedzili jego wybrzeża.-

Jeżeliby wyprawa tamtędy zostanie uskuteczniona, greki teren powinny do operacji wojennych tak

w Macedonji jako też w Epirze.

Wszyscy inni mają wystąpić do czynu w rozgrywającej się wojnie o losy kwestji Bałkańskiej tylko Grecja ma pozostać bezinteresownym widzem.

W każdem jednak razie Rząd Grecki niepokoi się bardzo, uważając że spacer wojsk włoskich w kierunku północnego Epiru przedsięwzięty zagraża nietylko jego przyszłość ale i resztę Epiru, do Janiny i Prewezy, biorąc na wagę już od 30-tu lat przedtem uprawiana tam propagandę.—

Od powyższego niebezpieczeństwa może się ochronić Grecja tylko z

Łaski znanej ociężałości Włochów narażania się na guzy, gdyż czas byłby już oddawna pospieszyć się z pomocą zagrożonym Serbom, nie tylko drogą przez St-Kwarantę (Aghia-Saranda) ale przez Durazzo i St Joanni di Medua, które prędzej prowadzą do celu.—

Jeden z dzienników partyjnych i propagandy wygłasza artykół oskarżając p. Wenizelesa że, korzystając z posiadając zaufanie narodu, chce łończyć swoję politykę w jedną całość z Państwami Porozumienia narażonemi na

niunikniony przewrót.–

Ponieważ stan podobny nie jest odpowiednim do dzisiejszej sytuacji, należy się uwolnić od zabójczego wpływu Wenizelesa i wyzyskiwania go przez cudzoziemców.

Dają też do zrozumienia że tylko polityka Króla jest prawdziwie narodową grecką i niezależną od zagranicznych szczuwań.– Podają że król, zachowując liczną swą armię nie spożytą w trudach wojennych, zaważy na szali powodzeń i zadecyduje trymfalny wstęp Cesarza Niemieckiego do Konstantynopola, biorąc udział

Zostużony u jego boku.—

Inny zaś dziennik (Akropolis) niemieckiej propagendy, fanatyzując swoich partyjne tłuszcze zdemoralizowane, podaje że należy podnieść powstanie dla detronizowania Króla i obalenia Rządu Zaimesa jeżeli okaże się że przez nich zdradzanym jest kraj, w przeciwnym zaś razie, jeżeli się ~~okaże~~ da upewnić że oni ratują go od zguby, należy ogłosić zdrajcami stronników polityki Państw Porozumienia.

Na zakończenie wyraża się powyższe ohydne pismo że w sądach swoich opiera się na logice a nie na fanatyzmie.—

30 Października.-

Podczas odwiedzin Prezesa Ministrów p. Zaimesa, Ambasador Rossyjski Ksiąz Ze Demidów uczynił uwagę że powołanym pod broń licznym rezerwom Zostało udzielono tak wiele ułatwień w urlopach ~~jak tego rodzaju uzbrojenie Grecji~~ które pozwalają przypuszczać że zbiór ich nie ma na celu przedsięwzięcia wojennych zapasów i należy uważać że nie chodzi o uzbrojenie ale raczej o rozbrojenie kraju.-

Pan Zajmis protestował temu zapatrywaniu Księcia, czyniąc jednak uwagę że, skutkiem ekonomicznych

dolegliwości, możebnego okaże się konieczność przystąpienia do rozbrojenia.—

Ale tego rodzaju rezultat, zauważał p. Damiolin, udowodnił by literalnie przystąpienie Grecji do polityki Państw Centralnych, gdyż oddalenie się wojsk greckich od granic Bułgarskich ułatwiłoby im użycie gdzie indziej znajdującej się tam armji.—

Pan Zaimis oświadczył się że będzie się starał o wynalezienie pożyczki.— Na tem zakończyła się ta smutna dyskusja, dowodząca do jak wielkiego stopnia poniżenia została zepchnięta Grecja, kroczące olbrzymim krokiem do

bezdennej przepaści.—

Około Welessy w krwawych zapasach walczą Serbi z Bułgarami posiadającemi przeważne siły.—

Anglicy rozpoczęli wysyłać swe wojska z Saloniki na granicę Serbską, około Dojrany, ulegające pretensjom greckim, za które porachują się-niezawodnie- z czasem.—

31go Października.—

Smutnego wrażenia doznała zdrowa część publiczności greckiej, nie uległej skażeniu przez partyjność i propagandę, gdy się dowiedziała o groźnem wystąpieniu prasy francuzkiej oskarżającej z Króla ich o nikczemnemi

zdradliwem jej zachowaniu się względem Państw Porozumienia.
Okoliczność powyższa zmusiła Prezesa Ministrów Grecji p. Zaimesa do poruczenia swoim Ambasadorom w Paryżu i Rzymie, gdzie takoż oskarżano o przewrotność grecką, o zapewnienie gabinetów Francji i Włochow że Grecja pozostanie wciąż przychylną polityce Państw Porozumienia dopóki on pozostanie u steru Rządu. — Prawdopodobnie mogą oni uwierzyć szczerości wyznań pana Zaimesa, ~~dla~~ ale takowe nie jest dostatecznem do uchylenia

podejrzeń egzystencji knowań zakulisowych, zdolnych w każdej chwili obalić go, powierzając komuś innemu kierunek kraju..

Skutkiem czego Grecja nie przestaje zostawać podejrzewaną o przewrotność i zdradę..

Wszyscy dobrze to rozumieją a nikt nie potrafił dotąd zbadać tajemnicy – oprócz zaprzysiężonych z reakcją i zakupionych przez propagandę..

Wiadomem jest tylko że Ambasadorowie Państw Porozumienia są przeświadczeni że, w najlepszym razie, Król Konstanty nie

dozwoli Grecji wystąpić ze stanu neutralności i że nieprzyjaciele stronnictwa wolnomyślnych p. Wenizelosa pozostaną zasmuceni do czasu ~~dopóki~~ kiedy Bułgarzy dotrą do Monasteryu, depesze po trupie Serbskim a Niemcy do Konstantynopola, a także do chwili kiedy Król zadecyduje rozwiązanie izby, w której posiada większość p. Wenizelos, ażeby mogli oni swobodniej radować się i hulać na pogrzebie ideałów greckiej przyszłości. — Na grobie skazanej na wieczne pohańbienie Grecji. —

W jednym z głównych organów stronnictwa Wolnomyślnych „Nowej Grecji" zawiadamiają że, wprzód aniżeli nastąpi zawiązanie posiedzeń obradującego obecnie Sejmu, zostanie zawezwanym Rząd grecki ażeby oświadczył się stanowczo i oficjalnie, dla ochronienia kraju od niebezpieczeństwa ~~że nie egzystuje żaden~~ egzystencji związku tajnego z Bułgarją.-

Jednocześnie mają zobowiązać Rząd obecny ażeby wystąpił w obronie podawanych kalumnji w zagranicznych pismach o zamianie depesz gratulacyjnych Króla Konstantego z Bułgarskim

Królem Ferdynandem z powodu wejścia jego do przymierza z Niemcami, ~~tego~~ które plamiłoby czynem haniebnym niepokalaną do tąd koronę grecką.—

Jeżeliby stronnictwo p. Wenizelosa wywołało podobną rozprawę w sejmie kompromitacja i zdemaskowanie Króla byłyby urzeczywistnione, a odpowiedzialność tej władzy nieodpowiedzialnej, której nikt oskarżać nie ma prawa i nie ośmiela się, dowiedzioną.—

Przez co Król powinienby ~~zostać~~ ulegnąć karze detronizacji i banicji z Grecji, razem z żoną i swojemi

dziećmi. Bracja jego, znani z uczuć patryotycznych, mogliby pozostać w Grecji, jeżeliby takowa nie chciała Zmienić systemu monarchicznego na demokratyczny, mniej kosztownego i więcej zabezpieczającego egzystencję i moralny rozwój kraju.

Dowiadujemy się że jedna z dywizji wojsk tureckich odtąd ulokowana od obrony cieśniny Dardanelskiej, została wysłana do bułgarskiej Tracji. Obecnie Serbi zmuszeni będą walczyć przeciwko czterem państwom. Bułgarzy zajęli Welessę.

1go Listopada

Polityka dzisiejszego Rządu uważana dotąd przez Państwa Porozumienia

za podejźliwą i przybierającą cechy szkodliwości dla ich interesów zaczyna się wyjaśniać na nieprzyjacielską, filo-turecką i filo-bułgarską.

W prasie Rządowej wypowiadana jest radość z odniesionych zwycięstw przez Bułgarów, które ułatwią przedszy postęp wojsk Niemieckich do Konstantynopola, ażeby uwolnić Grecję od ciężarów zbrojnej neutralności i dozwolić przedsz rozbrojenie kraju, gdyż Kojzer zagwarantuje, a nawet już zagwarantował, ~~za~~ zachowanie przyjacielskiego usposobienie Bułgarji do Grecji.

Ale w tych pół oficjalnych pismach nie mówią komu zostało

powyższa gwarancia: Królowi czy też Rządowi p. Zaimesa?

Powinna by o tego rodzaju układach posiadać wiedzę Reprezentacja kraju jako jedynie kompetentna do rządzenia nim. – Faktem pozostaje że reprezentacja kraju nie potrafiła do tej chwili rozjaśnić egzystujących konszachtów i że pozostaje przejęta trwogą przewidując następstwo nowych nieszczęść, w rodzaju tych jakie spowodował Cesarz Niemiecki w 1897 na Grecję i obecnie przez wyniszczenie helleńskiej rasy w Małej Azji etc. – –

Serbi parci przeważnemi siłami przez licznych nieprzyjaciół od wschodu

i północy odstępują w stronę Monastyru
ażeby uniknąć odcięcia im odwrotu.
Francuzi odparli atak na Kryvo-
Tak. — Liczni emigranci z miasta
i okolic Monastyru napływają do
Grecji, szukając schronienia. —
27 Listopada. —
Serbi lepiej mogliby zabezpieczyć się
od napadu Bułgarów wiedząc że nie
mają prawa liczyć na pomoc Grecji.
Dzisiaj bohaterski ten naród, zdra-
dzony przewrotnością polityki greckiej
ulega ~~przemocy~~ przemocy bół-
garskiej, a ludność serbska, złożona z
kobiet, starców i dzieci, niezdolna
wziąć udziału w obronie, opuszcza
wioski i miasta, udając się na

na emigracyę do Grecyi, zaznajomiając ją z ogromem nieszczęścia jakiemu ulegała z ich przyczyny.

Ale jakaż przyszłość otwiera się ~~otwiera się~~ dla Grecyi splamionej obecną przewrotnością? Jest ona pogardzoną przez tych wszystkich którzy dopomogli jej uwolnić się z niewoli, którzy byli jej sprzymierzonemi, przyjaciółmi i protektorami, a nawet przez ~~jej~~ tych domniemanych przyjaciół którzy potrafili ją zbeszcześcić.—

Dzisiaj zbolała i męczeńska Serbja wyklina Grecyę, wołając o pomstę do Nieba.—

Wszyscy mieszkańcy tutejsi odczuwają że jakieś nieszczęście zagraża

Grecji, a nie znajdując sposobu uchronienia jej od takowego zastawiają sobie oczy. - Wiedzą jednak dobrze wszyscy że za przewrotną politykę zostaną ukarani nie tylko sprawcy takowej ale i cały naród, za swoję niezdolność usunięcia ich w porę od władzy. -

Prezes Ministrów Bułgarji p. Radostawow czynił przyjacielskie uwagi Ambasadorowi Grecji w Sofji odnośnie do pobytu sił zbrojnych Francuzkich i Angielskich w Saloniec i wyprawie czynionej przez nich, bez najmniejszych przeszkód, przez Serbję na Bułgarję, co ją naraża na wielkie i krwawe straty. - Tegoż rodzaju uwagi, z polecenia swojego rządu, przedsiębrał

Ambasador Bółgarski w Atenach odnośnie do pobytu wojsk cudziemskich w Salonice, zapytując się – w dodatku – u Rządu Greckiego do jakiego czasu stan tak nie normalny będzie się kontynuował? –

Do takiego stanu sponiewierania doszła już Grecja że i Bółgarja brząka jej po nosie. –

Reprezentanci zaś Państw Porozumienia w Atenach, ~~wywnioskują~~ w obec tak śmiałych wystąpień bółgarskich, utwierdzają się w przekonaniu istnienie ~~jących~~ od dawna zawartych układów z Grecją, mających ryzykowne znaczenie. –

Romanja żądą od Państw Porozumienia

wydeklarowania stanowiska Grecji w przód niż się ona zdecyduje wystąpić z zachowywanej dotąd neutralności.—

Jeden z Ministrów, zdaje się p. Balis, jednemu z tutejszych ~~korespondentów~~ dziennikarzów zakomunikował że porozumienie Grecji z Bułgarją doprowadzi do skutku przyjęty na siebie Niemcy, gdyż układ z Bułgarją nie dał się dotąd ukartować.— Niemcy przyjęckają uregulić sprawę tego porozumienia ~~w sposób~~ z Bułgarją w sposób tak bardzo przychylny dla Grecji że ona nie będzie narażona na potrzebę zerwania przyjaznego stosunku z Państwami Porozumienia, przez co uniknie ich zemstwę. Tego rodzaju

niedorzecznościami chcą bałamucić opinię publiczną.-

Propaganda zaś podaje że upłynie 15, a najwyżej 20^tu dni, kiedy Konstantynopol zostanie zajęty przez wojska Austrjacko-Niemieckie i będzie ~~zostanie~~ tam utwierdzoną Władza Kajzera przestanie mu być potrzebni do pomocy tak Bułgarzy jako też i Grecy, którym też wskaże potrzebę niezwłocznego rozbrojenia się, ażeby mogli następnie, kontynuując po przyjacielsku układy, dojść do ewentualnego z sobą porozumienia.-

Zapomniała tylko propaganda wyjaśnić w jaki sposób będą mogli Bułgarzy zdecydować się na rozbrojenie

w obec rezydencji wojsk Francuzkich i Angielskich pod Saloniką?

Wobecnej chwili znajduje się w Macedonji 57000 Francuzów z których 48000 zostaje na linji bojowej a reszta biwakuje w Salonice.

Anglików wyprawiono dotąd do Serbji około 15000.–

Serbi wciąż bronią się zażarcie. Do Floryny, Wodeny i Werji przybyło 800 rodzin Serbskich na emigrację

3go Listopada.

Opinja publiczna w Grecji niepokoi się z powodu niebezpieczeństwa zajęcia miasta Monasteru przez Bułgarów, ~~z powodu~~ zamieszkującego przez liczną ludność grecką tam zamieszkałej, i z potrzeby uniknięcia

z niemi
niemi niemiłego i niebespiecznego sąsiedztwa. — Dla uspokojenia ludności jedno z urzędowych pism Ateńskich podaje że Grecja nigdy nie dopuści Bułgarów do zajęcia Monasteru. — Zapomniano jednak wykazać w jaki sposob zostanie zagrodzony postęp Bułgarów do Monasteru, czy wypowiedzeniem wojny, czy też na mocy sekretnych układów? —

4go Listopada

Podczas posiedzenia Sejmu rozpoczętego wczoraj wieczorem, które przeciągnęło się aż do godziny 5ej dnia dzisiejszego, Minister Wojny, Jenerał Jannakiczas przedstawiał do zatwierdzenia projekt udzielenia nadzwyczajnego dodatku (tak) do pensji i żołdu oficerowi i żołnierzy, (jako też) podczas

w czasu obecnego stanu zbrojnej neutralności, kiedy wszelkie przedmioty żywnościowe znacznie podrożały.- Wysokość udzielonego dodatku miała zależeć od zajmowanych w wojsku stopni, w sposób taki że na polepszenie utrzymania żołnierza przypadałoby kilka centymów dziennie a na ~~oficera~~ Jenerała 50 franków.- Jeden z deputowanych uważając tego rodzaju stosunek za niewłaściwy, zabierając głos, wyraził się w sposób obraźliwy że: minister wojny chce zamorzyć żołnierza głodem a tuczyć oficerów, a szczególniej za Jenerałów, dubeltując ich pensję, co stanowi czyn bezsensowny.-

Ostatnie to słowo podniosło burzę protestów na sali posiedzeń, szczególniej

zas Ministra Wojny, który wrzeszał na całe gardło, obrażające Sejm i opuszczając takowy w sposób demonstracyjny, nie zwracając uwagi na tę okoliczność że deputat, który go obraził, wezwany przez Prezesa posiedzeń, odwoływał usilnie uczynione mu obrazę, mówiąc że takowa pochodziła z powodu zdenerwowania nie zaś z braku szacunku do jego osoby. –

Po opuszczeniu Sali przez Jenerała, któremu zdawało się zapewne że miał prawo obrażać wszystkich, uważając Sejm za koszary, ażeby zaprowadzić odpowiednią dyscyplinę pomiędzy deputatami, i że odwołanie obrazy bezwarunkowem zadośćuczynieniem, wrzawa

nie ustawała przez czas jeszcze długi podnoszona przez Ministrów jego i ich fanatycznych popleczników ażeby korzystając z okazji obecnego skandalu osiągnąć rozwiązanie Izby, spowodowanie nowe wybory, i uwolnić się od kontroli stronnictwa ~~p. Wen~~ Wolnomyślnych p. Wenizelesa, posiadającego większość głosów w Parlamencie.

Prezes Sejmu zawiesił na czas krótki posiedzenie, chcąc zaprowadzić spokój, podczas którego Ministrowie udali się na naradę i zadecydowali, większością głosów, zażądać wotum zaufania od Izby, z powodu wyrządzonej przez jednego z deputowanych obrazy Ministrowi Wojny. Panowie Zaimis i Dragumis,

przewidując że Ciało Prawodawcze
żądanego zaufania nie udzieli, co
spowoduje upadek Ministerjalny i roz-
wiązanie Izby, a razem z tem wszyst-
kim zamęt w kraju, potrzebującym
obecnie zachowywania porządku,
starali się przekonać resztę swoich
kolegów że odwołanie ucznionej obra-
zy przez deputowanego miało już miej-
sce i że nie należy wyzyskiwać
okoliczności dla sprowadzenia wywro-
tu. — Rady dwóch zacnych patrjo-
tów zostały odrzucone przez więk-
szość trzech zatwierdziałych w pasji
stronniczej, z których dwaj są za-
przedani zwolennicy polityki Niemieckiej.

Zaraz po rozpoczęciu dalszego

150

ciągu posiedzeń ~~zostało~~ zażądano od-
sejmu, stosownie do wskazanej formułki,
wotum zaufania, którą Izba odrzuci-
ła większością głosów, zastępując ta-
kową przez nową zredagowaną przez
p. Wenizelosa w sposób następujący: Sejm,
wyrażając niezadowolenie z powodu nie-
przyzwoitego zachowania się Ministra
Wojny, przystępuje do ~~rozpraw~~ dalszego
ciągu rozpraw stosownie do progra-
mu dzisiejszego posiedzenia.

Ministrowie oświadczyli że w wypad-
ku jeżeliby Izba potwierdziła więk-
szością głosów tego rodzaju decyzję,
będą ją uważali za odmowę wotum
zaufania.-

Wprzód jednak nim ~~to~~ przystąpiono

do głosowania, rozpoczęły się długie debaty, w których wszyscy reprezentanci stronnictw wzięli udział.

Pan Wenizelos ~~w mowie swojej~~ wykazał w swej ~~jednej z tych~~ jędrnej mowie otchłań, do przepaści której gwałtownie jest partię Grecja, przez stronnictwa reprezentujące dzisiejszy Rząd, ~~które~~ ulegający pasjom partyjnym, depcząc podstawy konstytucyjne i kryjąc się przed nieodpowiedzialnym Królem z popełnionego przestępstwa.

Zwracając się do Ministrów, wykazuje im że zarządzenie kraju stanowi Królewstwo konstytucyjno-demokratyczne, w którem za popełnione błędy i

nadużycia jedynie Rząd jest odpowiedzialnym.- Powiada im: Jeżeli chcecie zaprowadzić rządy monarchiczne oświadczcie się z tem wyraźnie i zażądajcie zmiany statutów.

Musicie jednak wiedzieć że walka będzie rozpaczliwa gdyż Naród Grecki żąda zachować prawa ogłoszone.- Zgadza się p. Wenizelos z tem że Korona ma prawo różnić się w opinji ze swoim Rządem jeżeli podejrzewa że zachodzi różnica zapatrywań pomiędzy nim a narodem.

Na powyższej też zasadzie Król rozwiązał poprzednią Izbę a wybory udowodniły że się on omylił, gdyż naród powołał do władzy ponownie

zawieszone Ministerjum.

Cayliż sądzicie, zapytywał p. Wenizelos, że po zawotowaniu decyzji wystąpienia ze stanu neutralności i wzięcia udziału w walce dla obrony Serbów Korona miała prawo protestować ~~przeciwko~~ i zawieszać Rząd?

Wcale nie.

A jeżeli zapytacie mnie, mówił dalej, dla czego wtenczas zgodziłem się popierać Rząd wasz Służbowy?

Odpowiem wam, że: nie mogło stać się inaczej z ~~powodu wykolejenia~~ z powodu potrzeby położenia tamy do dalszego wykolejenia się z Konstytujności, ale błędne milczenie za patrzywanie, sądzę że poparcie moje opierało się na zaufania do

waszej polityki, doprowadzonej do takiego stopnia wyuzdania że się odważali nas obrażać.—

Nie chcecie zadosyć słusznemu żądaniu ażeby sejm był poważanym, chcecie wywołać walkę?

W takim razie, zamiast wywoływać i popychać do nowych wyborów, zawieście prawa konstytucyjne na czas wojny, ażebyśmy wiedzieli kto jest sprawcą ich potargania.

Jeżeliby ście wtedy, gdy Król powołał, was 5iu byłych Prezesów Ministrów, do władzy, oświadczyli mu że, po dokonanych wyborach u podeł wskazanego przez naród Rządu

stanowi wykolejenie się konstytucyjne, nie odważyłby się on obalać jego, zastosowując się do obowiązków nakazanych prawem.—

Już od dawna Ministerjum obecne, chcąc wywołać rozwiązanie Sejmu, pasjonowało się na p. Zaimeda i Dragumiła że przeszkodzili nadarzonej okoliczności do wywołania ~~kwest~~ kryzysu, ażeby czem prędzej uwolnić się od kontroli stronnictwa Wenizelesa.—

Obecnej okoliczności dopilnowali ażeby nie ubiegła.— O godzinie 5ej rano przystąpiono do imiennego głosowania nad stosownie do podanej

przez p. Wenizelosa, które spowodowało upadek Rządu 147 głosami przeciw 114.— Prezes Ministrów p. Zaimis oświadczył niezwłocznie że Ministerjum, pozbawione zaufania Sejmu poda się dzisiaj jeszcze do dymissji i zawezwał do zawieszenia posiedzenia.—

Od powyższej chwili Grecja przebywa znowu kryzys Ministerjalny, w chwili tak bardzo niestosownej do rozigrywania się przewrótow—

Podczas nocy aż do otrzymanego rezultatu głosowania Król nie spał, śledząc pilnie przebieg debatów, mając obok siebie p. Strejta, byłego Profesora uniwersytetu,

Ministra i Ambasadora, którem-jakby duch ~~opętu~~ opętańczy-zawsze mu towarzyszy, doradza i popiera w chwilach krytycznych, ażeby nie dopuścić do wykolejenia się z polityki Austrjacko-Niemieckiej-

Pan Sztrej, zrodzony z niemca, nie wyssał z piersi swej matki greczynki uczuć przychylnych dla Grecji, pomimo tego że liczy się jej obywatelem i wzrastał tutaj z niechęci do najwyższych godności, którym bezwstydnie się sprzeniewierza.

Zaraz po zawieszeniu obrad parlamentu zjawił się do Pałacu Jenerał Janakiczka, udzielając Królowi detale przeprowadzonej walki i dokonanej prze

niego burzy profanacyjnej, tego obrzydliwego Sejmu, ~~czyniącego~~ który czyni uszczerbek monarchicznej władzy.–

Dla wynagrodzenia zasługi oddanej koronie przez sprawnego Jenerała i bardziej dotykalnego wyrażenia antypatji do Sejmu mianował go Jeneralnym Adjutantem Dworu.–

Powyższy urząd udziela się tylko za najwyższe zasługi, a żaden z Jenerałów ~~nie~~ wyższego stopnia, od posiadanego przez p. Jannakicza, nie okazał się godnym do osięgnięcia.–

Tylko płaszczących się w obec tronu umie Król Konstanty wynagradzać.– Admirała Kondurjotę i Jenerała dywizji Danglego, z których pierwszy pobił turków kilkakrotnie na morzu

a drugi zwyciężył turków w Macedonji, nie uważał Król za rzecz odpowiednią do podniesienia w godnościach.—

Kryzys Ministerjalny przeciągnął się aż do 7go Listopada,-

Przez ten czas Król porozumiewał się z przedstawicielami wszystkich fatrji sam i za pośrednictwem p. Strejta o kwestji sformowaniu nowego Ministerjum.— Jednocześnie obliczano siły przynależne do wywołania zamachu wojskowego na obalenie Konstytucji z naczelnikiem Jeneralnego Sztabu p. Duszmanisem, w czem nie omieszkał brać udział energiczny p. Strejt- jako zaufany powiernik tak Króla jako też obojga Cesarstw.— Znaleziono jednak

że zamach narażonym byłby na fiasko, jako niezupełnie dojrzały.—

Uznano zatem za potrzebne, cierpieć tymczasowo, ulegając blichtrom dzisiejszej konstytucyjności fatszywej.—

Zrazu chciano, udzielające Królewski dekret rozwiązania Izby, sformować nowe Ministerjum pod Prezydencją p. Zaimesa, a gdy on odmówił stanowczo brania udziału w stronniczo sformowanym Rządzie, powierzono Prezydenturę takowego p. Stefanowi Skuludisowi, który przyjął takowe i na czele wszystkich dawnych Ministrów złożył przysięgę w Pałacu Królewskim o 9ej godzinie z rana, stosownie do

przyjętych formułek.

Od tej chwili rozpoczyna się nowy okres stosunków nie rokujący lepszych losów dla Grecji, które opiszę w osobnym zeszycie
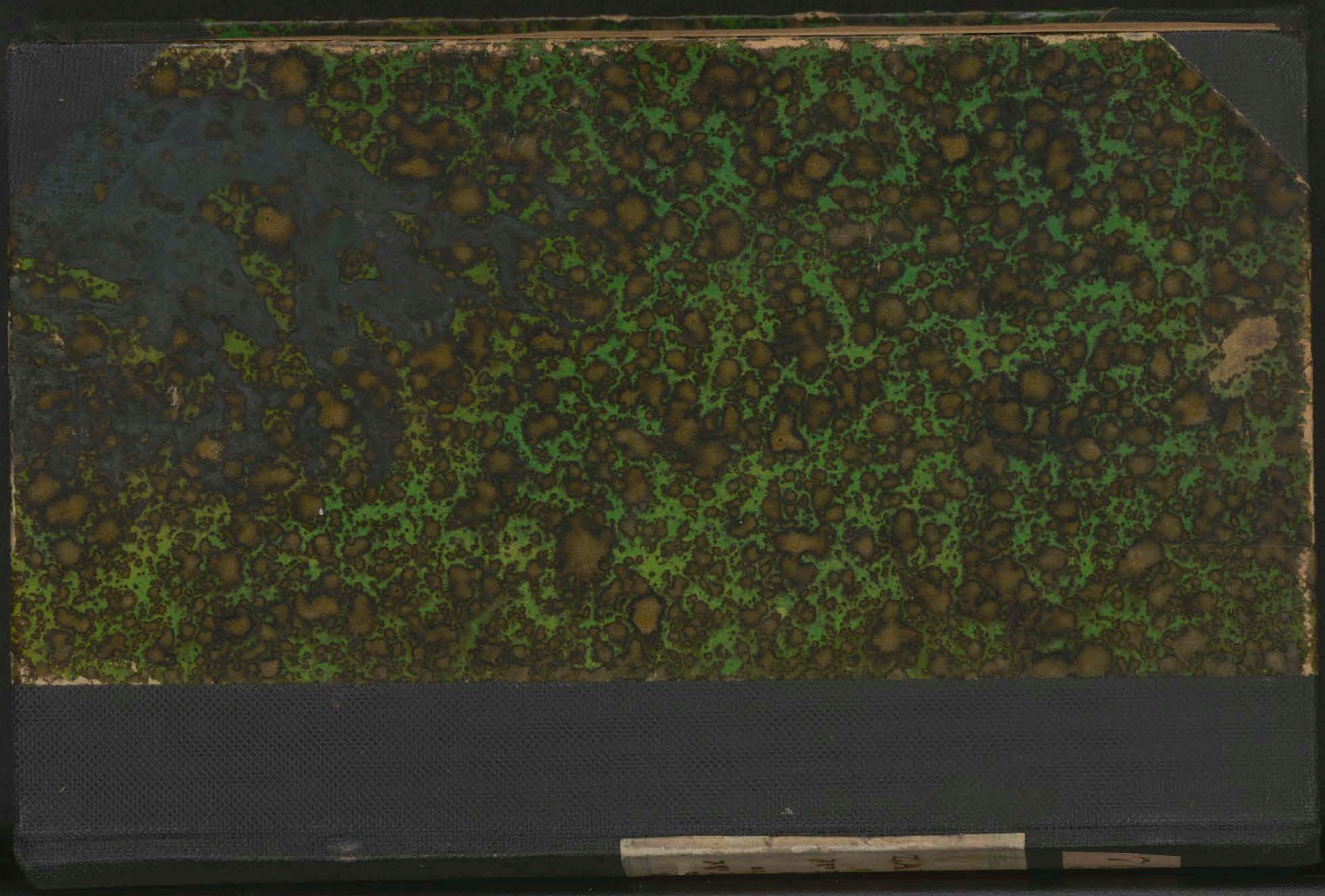
Koniec.