

403358

III

WYDZIAŁ FIZYKI
UNIWERSYTETU JAGIELLOŃSKIEGO
W KRAKOWIE

UNIwersytet Jagielloński w Krakowie

SPIS WYKŁADÓW

ROK AKADEMICKI 1932/33

TRZY TRYMESTRY



Biblioteka Jagiellońska



1002470251

W KRAKOWIE

CZCIONKAMI DRUKARNI UNIwersytetu Jagiellońskiego

POD ZARZĄDEM JÓZEFA FILIPOWSKIEGO

1932

801101

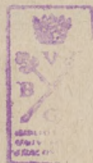

403358

III 1932/33

NAKLADEM SENATU AKADEMICKIEGO

Z kasobn na wpm.

Uzupełnienie do Spisu Wykładów na rok ak. 1932/3.

Wydział Prawa i Administracji:

Str. 24 — skreślić wykłady prof. dra Benisa.

Wydział lekarski.

Rok II, trymestr IV.

Biologia ogólna (przemiana materji), 2 g. tyg., w poniedziałki i piątki od 8—9, w zakładzie zoologicznym; doc. dr Skowron, zamiast 12—1.

Trymestr V.

Biologia ogólna (przemiana materji), 1 g. tyg., w piątki od 8—9 tamże; doc. dr Smreczyński, zamiast od 12—1.

Trymestr XIV i XV.

Seminarjum higieny społecznej, 2 g. tyg., dzień i godziny później będą oznaczone, w Zakładzie higieny; prof. z. dr Gądzikiewicz.

Trymestr XVI.

Wykładu: *Djagnostyka anatomo-patologiczna* prof. dr Ciechanowski prowadzić nie będzie.

Wydział filozoficzny.

Str. 64, w. 3 od góry zmienić:

W Seminarjum Socjologicznem, Szpitalna 40, w dniach i godzinie ustalonej w porozumieniu ze słuchaczami.

Patrz również wykłady prof. Moszyńskiego z zakresu etnologji i etnografji narodów słowiańskich (niżej str. 78).

Str. 78, w. 18—20 — słowa: Zarys porówn... i t. d. wykreślić.

Prof. z. dr S. Wędkiewicz:

Zamiast wykładu: *Dzieje intelektualnych stosunków polsko-romańskich*, 1 g. tyg., wygłosi wykład: *Wstęp do językoznawstwa romańskiego* (z ćwiczeniami) 2 g. tyg., we środy 6—8, w sali nr 5.

Prof. z. dr S. Windakiewicz:

I, II, III.

Poeci polscy z drugiej połowy XIX w., I i III tr. 2 g. tyg., we środy i czwartki 10—11, w II tr. 1 g. tyg., w środy 10—11, w sali nr 32.

Literatura polska XVI i XVII w., 2 g. tyg., w poniedziałki i wtorki 10—11, w sali nr 32.

Seminarjum historii literatury polskiej wyższe, 2 g. tyg., w piątki 6—8, w sali przy ul. Gołębiej 20 I p.

Seminarjum historii literatury polskiej niższe, 2 g. tyg., w czwartki 2—4, w sali nr 32.

Doc. dr K. Dobrowolski: (dział historii kultury, po wykładach prof. dr Kota).

I, II.

Dzieje kultury Polskiej za Piastów w zarysie, 1 g. tyg.

Prof. z. S. Kreutz:

I, II, III.

Konwersatorium mineralogiczne dla starszych, 2 g. tyg.

Dr S. Kozik:

I, II, III.

Ćwiczenia z optyki kryształów, 2 g. tyg.

Prof. n. dr J. Wołoszyńska:

I, II, III.

Pracownia algologiczna dla starszych, 15 g. tyg., (ilość uczestników ograniczona), w Zakładzie Botaniki Farmac., ul. Skąleczna 10.

Na str. 110 w dziale biologji ogólnej przy wykładach prof. Spiczakowa ma być:

I.

Rybacktwo (gospodarstwo rybne), 2 g. tyg., w piątki i soboty 8—9.

II, III.

Hydrobiologja i ichtjobiologja, 2 g. tyg., w poniedziałki 8—10.

Studjum Farmaceutyczne

Prof. n. dr J. Wołoszyńska:

I, II, III.

Pracownia botaniczna dla farmaceutów, 15 g. tyg., w dniach dowolnych, (ilość uczestników ograniczona), w Zakładzie Botaniki Farmac., ul. Skąleczna 10.

Wydział Rolniczy.

Str. 122, poz. 16, ma być:

Hodowla zwierząt domowych ogólna, 3 g. tyg., we wtorki 11—12, we środy 11—1; zast. prof. doc. dr T. Marchlewski.

I. Wskazówki dla wpisujących się.

I. Imatrykulacja.

1. Przez imatrykulację uzyskuje się prawa studenta Uniwersytetu. Jest ona ważna tylko dla określonego Uniwersytetu i Wydziału.

2. Obowiązkwowi imatrykulacji podlegają:

- a) rozpoczynający studia akademickie,
- b) przybywający z innej szkoły akademickiej,
- c) przenoszący się z jednego Wydziału na drugi,
- d) zapisujący się po przerwie na studia.

II. Wpisy.

1. Studenci podlegający imatrykulacji.

Student, podlegający imatrykulacji, zgłasza się w oznaczonym terminie osobiście u Dziekana właściwego Wydziału i składa u niego:

- a) metrykę chrztu lub urodzenia,
- b) świadectwo dojrzałości,
- c) potwierdzenie badania przez uniwersytecką komisję lekarską,
- d) ewentualnie dokument, stwierdzający stosunek jego do służby wojskowej,
- e) w razie, jeżeli zaczyna studia nie bezpośrednio po uzyskaniu świadectwa dojrzałości, także dowody na to, co czynił poprzednio,

f) w razie, jeżeli przybywa z innej szkoły akademickiej, świadectwo odejścia,

g) a nadto: każdy dwie wypełnione należycie, t. j. wedle trymestrów, karty wpisowe i taksamo wypełnioną książeczkę legitymacyjną wraz z dowodem osobistym i fotografiami naklejonemi, oraz podpisane przez siebie ślubowanie akademickie.

Jeżeli imatrykulacji nic nie stoi na przeszkodzie, Dziekan zatrzymuje studentowi dokumenty wraz z podpisanym przez siebie dowodem tymczasowego przyjęcia i wydaje mu znak kolejności do Kwestury.

Dokumenty odeśle kancelarja Wydziału do Kwestury, gdzie student zgłosi się we wyznaczonym dniu celem złożenia opłat i dokonania wpisu.

Dokumenty te prócz dowodu przyjęcia zwraca Kwestura studentowi po złożeniu przezeń przypadających opłat.

2. Studenci już imatrykulowani.

Student już imatrykulowany zgłasza się w kancelarji Dziekana z książeczką legitymacyjną i dwiema kartami wpisowemi należycie, t. j. wedle trymestrów wypełnionemi. Kartę wpisową zaopatruje kancelarja dziekańska pieczęcią Dziekanatu na dowód, że przeciw przyjęciu studenta na nowy rok szkolny nie zachodzą żadne przeszkody. Student otrzymuje znaczek kolejności do Kwestury.

Dokumenty zatrzymuje kancelarja i przesyła je następnie do Kwestury, gdzie student w oznaczonym dniu dla dokonania wpisu uiści należne opłaty.

Pobór opłat stwierdza Kwestura w książeczce legitymacyjnej i wydaje kwit na przyjętą kwotę, a ponadto przedłuża ważność dowodu osobistego.

W razie zagubienia dowodu osobistego, wydanie nowego może nastąpić za zezwoleniem Dziekanatu.

Książeczki legitymacyjne i dodatkowe indeksy, tudzież dowody osobiste muszą być bezwarunkowo zaopatrzone fotografją.

3. Wolni słuchacze.

Kandydat na wolnego słuchacza winien osobiście złożyć w terminie, wyznaczonym na wpisy, do rąk Dziekana właściwego Wydziału prośbę do Rady Wydziałowej o zezwolenie na wpis, świadectwo poprzednich studjów i należycie, tj. wedle trymestrów wypełnione dwie karty wpisowe i książeczkę legitymacyjną, tudzież pisemne przyrzeczenie przestrzegania przepisów i zarządzeń Władz.

W razie uwzględnienia prośby, wydaje Dziekan dowód tymczasowego przyjęcia, zatrzymuje podanie z załącznikami i odsyła je następnie do Kwestury, gdzie student po uiszczeniu opłat otrzyma swe dokumenty i książeczkę legitymacyjną.

Dowodów osobistych wolni słuchacze nie otrzymują.

Wolny słuchacz, raz przyjęty, wpisuje się potem w analogiczny sposób, jak studenci imatrykulowani (patrz wyżej pod 2), dopóki nie nastąpi przerwa, lub nie zostanie cofnięte zezwolenie na wpis.

4. Termin wpisów.

Wpisy odbywają się zasadniczo między 15 a 30 września.

Tylko z bardzo ważnych powodów może student (nie słuchacz wolny) w ciągu najbliższego tygodnia po terminie wpisu wnieść do Rady Wydziałowej prośbę o dodatkowe przyjęcie, a w razie odmowy, wolno mu odwołać się do Senatu. Późniejsze prośby winny być przedłożone przez Rady Wydziałowe Senatowi, które je tylko wtedy uwzględni, jeżeli widoczne względy słuszności przemawiają za proszącym i jeżeli podanie będzie wniesione w terminie wyznaczonym przez Senat.

5. Opłaty.

Opłaty ustalone przez Ministerstwo WR. i OP. reskryptem z dn. 12 lipca 1932 Nr. IV. N. S. 5700/32 są następujące:

I. Dla nowowpisujących się, wpisujących się po przerwie i przechodzących z innego Wydziału:

- a) wpisowe 30 zł jednorazowo,
- b) opłata manipulacyjna 10 zł,
- c) opłata za badanie lekarskie 4 zł.

II. Opłaty zryczałtowane:

na I roku studjów	270 zł
» II » »	250 »
» III » »	220 »
» IV i dalszych latach studjów	200 »

Opłaty te pobierane będą w roku akademickim 1932/33 od studentów I roku.

Natomiast w r. ak. 1932/33 studenci II i dalszych lat studjów
 » » » 1933/34 » III » » »
 » » » 1934/35 » IV » » »

uiszczać będą opłaty w wysokości dotychczas obowiązującej.

Opłaty przyjmuje Kwestura w godzinach urzędowych.

Opłata winna być złożona z początkiem roku akademickiego.

Opłata może być uiszczona w dwóch równych ratach: na początku roku akademickiego, najpóźniej do dnia 1 grudnia i w połowie roku, najpóźniej do dnia 1 kwietnia.

Studentowi niezamożnemu, wykazującemu należyte postępy w studjach, Rada Wydziałowa może odroczyć w całości lub w połowie opłatę ryczałtową, na okres nie dłuższy niż 10 lat od dnia ukończenia lub opuszczenia szkoły; nadto Rada Wydziałowa może zwolnić studenta od piątej części tej opłaty.

Przy uzyskiwaniu odroczeń i zwolnień będą mieć pierwszeństwo — przy równych z innymi kandydatami warunkach — dzieci inwalidów wojennych, kawalerów orderu »Virtuti Militari«, oraz czynnych i emerytowanych funkcjonarjuszów państwowych i zawodowych wojskowych.

Student, uzyskujący odroczenie opłaty, składa piśmienne zobowiązanie zwrotu; za studentów niepełnoletnich podpisuje zobowiązanie ojciec, a w braku ojca — opiekun (matka-opiekunka).

Studenci urlopowani mogą być przez Radę Wydziałową zwolnieni od opłaty ryczałtowej:

a) w połowie, jeżeli mimo urlopu korzystają z zakładów lub instytucyj, na rzecz których są obracane sumy, płynące z opłat studenckich,

b) całkowicie, jeżeli z tych zakładów (instytucyj) nie korzystają.

Wpisowe, opłata manipulacyjna i opłata za badanie lekarskie nie podlegają ani zwolnieniu ani odroczeniu.

Ogólna kwota zmniejszenia wpływów z tytułu odroczeń i zwolnień nie może przekroczyć:

na I roku studjów	5%
» II » »	10%
» III » »	15%
» IV i dalszych latach studjów	20%

sumy, jaka powinna by wpłynąć od wszystkich studentów danego roku studjów.

Starający się o odroczenie opłat składają w Dziekanacie prośby pisemne, do których mają dołączyć wiarygodne świadectwa niezamóźności potwierdzone przez władzę polityczną I instancji i świadectwa ze złożonych kolloktywów, ubiegający się zaś o rozłożenie opłat na 2 raty, przedstawiają przy zgłoszeniu się w Dziekanacie wiarygodne świadectwa niezamóźności potwierdzone przez właściwą władzę polityczną.

Uiszczone opłaty nie podlegają zwrotowi.

III. Badanie lekarskie.

Kandydat(ka) pragnący(a) uzyskać przyjęcie na I rok studjów któregośkolwiek z Wydziałów ma poddać się badaniu lekarskiemu, od którego wyniku zależeć będzie przyjęcie do uczelni.

Badania będą się odbywać w Klinice Lekarskiej U. J. pod kierunkiem Dyrektora Kliniki Prof. Dra J. Latkowskiego.

Studentki będą badane przez osobną Komisję w Klinice Chirurgicznej Uniw. Jagiell., a o ile tego zażądata, mogą być badane przez lekarki.

Kandydaci zamierzający zapisać się na Wydział lekarski, Studium Wychowania Fizycznego, Studium Farmaceutyczne, którzy obowiązani są do składania podań o przyjęcie, mają do podań tych dołączać potwierdzenie badania przez uniwersytecką komisję lekarską.

Wymienieni wyżej kandydaci będą badani w czasie od 5 września do 15 września włącznie. W tym samym okresie mogą się także zgłaszać do badania kandydaci innych Wydziałów, zamieszkali w Krakowie; kandydaci zamiejscowi zostaną zbadani w czasie od 16 do 24 września włącznie.

Przed zgłoszeniem się do badania kandydaci wypełniają dokładnie i czytelnie »kartę polecającą do komisji lekarskiej« oraz naklejają na niej swą fotografię formatu wizytowego.

Do badań należy się zgłaszać w dniach wyżej oznaczonych, w godzinach od 8—10 i od 15—16 przed jedną z komisji lekarskich urzędujących w klinice lekarskiej U. J., ul. Kopernika 15, względnie w Klinice Chirurgicznej, ul. Kopernika 40. Gdyby w dniu zgłoszenia się kandydata w klinice badanie nie mogło być przeprowadzone z powodu nadmiernej liczby zgłaszających się, otrzyma kandydat w miarę kolejności swego zgłoszenia się kartę z terminem badania w dniach następnym.

Tytułem opłaty za badanie lekarskie i prześwietlenie promieniami Roentgena składają kandydaci w kancelarji kliniki lekarskiej ul. Kopernika 15 kwotę 4 zł. Potrzebne druki wydaje kancelarja kliniki lek.

Po przebadaniu otrzymują kandydaci potwierdzenie uskutecznionego badania z podpisem i pieczęcią Komisji lekarskiej. Potwierdzenie to należy dołączyć do podania wnoszonego o przyjęcie albo też okazać w Dziekanacie właściwego Wydziału. Podania i prośby o przyjęcie na Uniwersytet bez złożenia dowodu, że kandydat poddał się badaniu Komisji lekarskiej uniwersyteckiej, nie będą przez Dziekanaty rozpatrywane. Orzeczenia Komisji skierowywane będą do tego Wydziału, który wskazuje otrzymana przez kandydata »karta polecająca« (barwy zależnie od Wydziału różne). Orzeczenia te będą otrzymywać Dziekanaty wprost z Komisji lekarskiej bez obowiązku podawania ich do wiadomości kandydatów.

IV. Wizy dziekańskie dla studentów.

Z końcem roku akademickiego, w dniach oznaczonych student składa w Dziekanacie książeczkę legitymacyjną celem uzyskania potwierdzenia Dziekana. Jeżeli student tego zaniedba z końcem roku, uważać się będzie, że opuścił on w ciągu tego okresu Uniwersytet i nie wliczy się tego roku do przepisanego czasu trwania studjów. Wizę można otrzymać jedynie po złożeniu wszystkich opłat i zwróceniu książek i przedmiotów, wypożyczonych ze Zakładów uniwersyteckich.

U W A G A.

Każdy kurs roczny dzieli się na trzy trymestry (kwartały), trwające po 10 tygodni. W każdym roku akademickim pierwszy trymestr trwa od 1 października do 15 grudnia, drugi od 8 stycznia do 20 marca, trzeci od 20 kwietnia do końca czerwca.

Oplaty za cały kurs roczny składa się z początkiem roku akademickiego. Przenoszenie się z jednego uniwersytetu na drugi w ciągu roku akademickiego jest tylko w wyjątkowych razach dopuszczalne, jak również zapisywanie się, to jest rozpoczynanie kursu rocznego w ciągu roku akademickiego. Wyjątki od powyższej zasady będą w szczególnie godnych uwzględnienia przypadkach możliwe, zwłaszcza ze względu na służbę wojskową.

Student, który już przez dwa lata był zapisany na ten sam kurs, bez przystępowania do egzaminu lub bez złożenia egzaminu ze skutkiem pomyślnym, może być dopuszczony do studjów na tymże kursie po raz trzeci tylko za uchwałą Rady Wydziałowej, o co wnieść należy podanie do Dziekanatu (rozp. Min. W. R. i O. P. z dnia 21 listopada 1923 Nr. 10042—IV/23).

II. Biblioteka Jagiellońska.

Biblioteka Jagiellońska mieści się w gmachach uniwersyteckich przy ul. św. Anny l. 8—12.

Wejście do czytelni, pracowni i biur Biblioteki znajduje się w gmachu pod l. 12, w dziedzińcu na I p. W parterze (w dziedzińcu, wprost bramy wchodowej) znajduje się tylko czytelnia czasopism nienaukowych.

Biblioteka Jagiellońska jest zakładem ogólnouniwersyteckim złączonym z Uniwersytetem Jagiellońskim. Jest ona biblioteką naukową i uniwersytecką z charakterem biblioteki narodowej.

Biblioteka Jagiellońska jest biblioteką publiczną, dostępną dla każdego, kto pragnie z niej korzystać dla pracy naukowej lub dla własnego wykształcenia. Pierwszeństwo jednak w korzystaniu mają członkowie grona nauczycielskiego, studenci i wolni słuchacze Uniwersytetu Jagiellońskiego.

Warunki i sposób korzystania ze zbiorów Biblioteki Jagiellońskiej określa poniżej podany »Regulamin korzystania z Biblioteki Jagiellońskiej«, przyjęty przez Senat akademicki i zatwierdzony przez Ministerstwo W. R. i O. P. rozporządzeniem z dnia 28 września 1928 r. L. IV. B 1593/28.

Regulamin korzystania z Biblioteki Jagiellońskiej.

§ 1. Prawo korzystania ze zbiorów Biblioteki Jagiellońskiej przysługuje:

- a) gronu nauczycielskiemu i urzędnikom Uniwersytetu Jagiellońskiego,
- b) członkom i współpracownikom Komisji Polskiej Akademii Umiejętności,
- c) gronu nauczycielskiemu Akademii Górniczej, Akademii Sztuk Pięknych i Wyższego Studium Handlowego w Krakowie,
- d) urzędom państwowym i samorządowym,
- e) państwowym Zakładom naukowym, podlegającym Ministerstwu W. R. i O. P.,
- f) studentom zwyczajnym Uniwersytetu Jagiellońskiego¹,
- g) urzędnikom bibliotek, archiwów i muzeów państwowych i komunalnych, oraz Muzeum XX. Czartoryskich w Krakowie,
- h) etatowym nauczycielom szkół państwowych i etatowym urzędnikom państwowym,
- i) wszystkim pracującym naukowo.

§ 2. Ze zbiorów Biblioteki można korzystać przez pracę w obrębie Biblioteki lub przez wypożyczanie obiektów bibliotecznych poza obręb Biblioteki.

Do korzystania ze zbiorów w obrębie Biblioteki służy czytelnia główna i profesorska, oraz pracownie osobnych działów Biblioteki, jak rękopisów, starych druków, sztychów i czasopism. Korzystanie z osobnych działów może nastąpić po uprzednim porozumieniu się z kierownikiem odnośnego działu.

§ 3. Dnie i godziny otwarcia czytelnii głównej, pracowni i wypożyczalni są podane w ogłoszeniu, umieszczonem przy wejściu do Biblioteki Jagiellońskiej².

¹ Wolnym słuchaczom Uniwersytetu Jagiellońskiego przysługuje również prawo korzystania ze zbiorów w obrębie Biblioteki. O ile chcą korzystać przez pożyczanie poza obręb Biblioteki, muszą złożyć kaucję w kwocie 50 zł. w Kwesturze Uniw. Jagiell.

² Czytelnia główna Biblioteki i pracownia rękopisów i starych druków są otwarte codziennie z wyjątkiem niedziel, świąt i czwartków przedpoł. od 1 września do 31 lipca od godz. 9—13 i od 16—20.

Czytelnia czasopism naukowych i pracownia sztychów są otwarte w tych samych dniach, ale tylko przedpołudniem od godz. 9—13.

§ 4. Kartę biblioteczną upoważniającą na przeciąg roku szkolnego do korzystania z czytelni głównej i do wypożyczania otrzymuje się za opłatą 50 gr¹.

Celem otrzymania karty bibliotecznej winni są studenci zwyczajni Uniwersytetu Jagiell. złożyć swój indeks; osoby wymienione w § 1. lit. h. i lit. i. legitymację urzędową lub dokumenty osobiste².

Osoby wymienione w § 1. lit. h. i lit. i. wnoszą równocześnie opłatę biblioteczną w wysokości 9 zł. rocznie lub 3 zł. kwartalnie.

Osoby nie będące w służbie państwowej, składają w Kwesturze Uniw. Jagiell. kaucję w kwocie 50 zł.³

§ 5. Osoby wymienione w § 1. lit. h. i lit. i. pragnące korzystać ze zbiorów bibliecznych tylko na miejscu, otrzymują po przedstawieniu dokumentów osobistych i uiszczeniu opłaty bibliotecznej w wysokości 4 zł. rocznie lub 2 zł. półrocznie i opłaty 50 gr. za kartę — kartę biblioteczną na przeciąg roku szkolnego lub półroczną w czytelni głównej.

Jeśli czas korzystania nie przekracza miesiąca, opłata biblioteczna wynosi 50 gr.⁴

Wypożyczalnia jest otwarta w tych samych dniach przedpołudniem od godz. 10—13, we wtorek i czwartek także popołudniem od godz. 16—20.

W miesiącu sierpniu jest Biblioteka zamknięta. W tym czasie mogą z niej korzystać za osobnem zezwoleniem Dyrekcji tylko przyjezdni, a w niektórych pilnych i godnych uwzględnienia wypadkach także miejscowi pracujący naukowo.

W celu porządkowania jest Biblioteka zamknięta i zupełnie niedostępna w okresie Świąt Bożego Narodzenia od 24 grudnia do 1 stycznia włącznie, w okresie Wielkiejnocy od Wielkiego Czwartku do wtorku po świętach włącznie, w okresie wakacyjnym od 26—31 sierpnia.

Dnie zamknięcia podaje się w ogłoszeniu, umieszczonem przy wejściu do Biblioteki Jagiellońskiej.

Dyrekcja może zarządzić zamknięcie z wewnętrznych powodów całej Biblioteki lub jednego z jej działów, podając to do wiadomości w ogłoszeniu, umieszczonem przy wejściu do Biblioteki Jagiellońskiej i w dziennikach krakowskich.

¹ Karty biblioteczne są ważne do 30 września tego roku szkolnego, w którym zostały wystawione.

² Indeksy, legitymacje urzędowe lub dokumenty osobiste składa się w wypożyczalni, gdzie otrzymuje się kartę biblioteczną w następnym dniu wraz z zwrotem indeksu, legitymacji urzędowej lub dokumentów osobistych.

³ Przed złożeniem kaucji w Kwesturze należy się porozumieć z kierownikiem wypożyczalni.

Studenci Uniwersytetu Jagiellońskiego mogą otrzymać wizę dziekana z ukończenia roku dopiero po zwrocie wszystkich książek pożyczonych z Biblioteki. W tym celu winni oni składać z końcem każdego roku szkolnego indeksy wraz z kartami bibliotecznymi w wypożyczalni, gdzie po stwierdzeniu, że wszystkie pożyczone przez nich książki zostały zwrócone, otrzymają w następnym dniu indeks z odpowiednią adnotacją, umożliwiającą uzyskanie wizy dziekana. Studenci, którzy otrzymają wizy dziekańskie przed wakacjami, mogą korzystać ze zbiorów Biblioteki Jagiellońskiej na miejscu, w czasie wakacyjnym w czytelni głównej i w specjalnych pracowniach (z wyjątkiem miesiąca sierpnia), co zaznacza się na karcie bibliotecznej zwracanej równocześnie z indeksem. Celem uzyskania na czas wakacyjny prawa pożyczania poza obręb Biblioteki, muszą złożyć w Kwesturze Uniw. Jagiell. kaucję we wysokości 50 zł.

⁴ Wszystkie sprawy związane z uzyskaniem prawa korzystania ze zbiorów Biblioteki Jagiellońskiej na miejscu w czytelni głównej i w specjalnych pracowniach, załatwia urzędnik dyżurujący w czytelni głównej.

§ 6. O zagubieniu karty bibliotecznej winien być niezwłocznie zawiadomiony kierownik czytelnicy, względnie wypożyczalni. Duplikat karty otrzymać można za opłatą 1 zł.

§ 7. Kartę biblioteczną winien korzystający przedstawić na żądanie personelu bibliotecznego i numer jej wypisywać na rewersach.

§ 8. Korzystający ze zbiorów bibliotecznych winni obchodzić się z obiektami bibliotecznymi starannie i ostrożnie.

Korzystający odpowiada za wszelkie uszkodzenia obiektu oddanego mu do użytku. Aby uniknąć odpowiedzialności za wcześniejsze uszkodzenia, należy zauważone uszkodzenie podać do wiadomości dyżurnego urzędnika.

§ 9. Przekroczenie przepisów regulaminu pociąga za sobą utratę prawa korzystania ze zbiorów bibliotecznych.

Przekroczenia w stosunku do Biblioteki przewidziane przez kodeks karny będą ścigane w drodze sądowej.

§ 10. Książki do czytelnicy głównej i do wypożyczalni zamawia się dzień naprzód do godziny 12 na blankietach osobnych dla czytelnicy i wypożyczalni, które można nabyć u woźnego w szatni, po cenie 3 grosze, najmniej w ilości 10 sztuk.

Na każde żądane dzieło (nie tom), wypełnia się osobny blankiet z podaniem numeru karty bibliotecznej i możliwie dokładnego tytułu i wrzuca do skrzynki umieszczonej w szatni.

Naraz można zamówić najwyżej trzy dzieła.

§ 11. Po książkę zamówioną do czytelnicy głównej należy zgłosić się do dyżurnego woźnego w czytelnicy, przedkładając kartę biblioteczną i podając numer miejsca w czytelnicy.

Po książkę zamówioną do pożycznienia należy zgłosić się do wypożyczalni w godzinach jej otwarcia.

Książki, po które nie zgłoszono się w przeciągu 3 dni, wracają do magazynu.

§ 12. Jeżeli Biblioteka nie posiada zamówionego dzieła, może zamawiający wpisać je do książki życzeń, znajdującej się w czytelnicy lub w wypożyczalni, gdzie po ośmiu dniach znajdzie odpowiedź, czy Biblioteka książkę tę nabędzie.

Jeżeli zamówione dzieło jest w użyciu, może zamawiający zarezerwować je dla siebie na przyszłość przez wpisanie do książki dzieł rezerwowanych, znajdującej się w czytelnicy i w wypożyczalni, gdzie po 3 dniach znajdzie odpowiedź, kiedy będzie mógł otrzymać zamówione dzieło.

§ 13. Przed wejściem do czytelnicy należy oddać w szatni za opłatą 5 gr. wierzchnie okrycie, kapelusz, tekę, książki, poczem czytelnik otrzymuje znaczek z numerem miejsca w czytelnicy, które ma zająć.

Książki przyniesione przez czytelnika, a potrzebne do pracy w czytelnicy, należy przedstawić po wejściu dyżurnemu urzędnikowi. Czytelnik winien za każdym razem wpisać swe nazwisko, numer karty bibliotecznej i numer zajmowanego miejsca do księgi obecności.

§ 14. Wchodzenie do czytelnicy w wierzchniem ubraniu, bez numeru miejsca, przechadzanie się po sali, wchodzenie za ogrodzenie

i wyjmowanie książek z półek, rozmawianie lub wogóle wszelkie zakłócanie ciszy oraz zajmowanie się czemś innym oprócz pracy naukowej jest wzbronione.

§ 15. Na pół godziny przed zamknięciem czytelnicy, nie wydaje się czytelnikom żadnych książek.

15 minut przed zamknięciem czytelnicy należy zwrócić woźnemu otrzymane książki, a wręczoną przez niego przepustkę oddać w szatni wraz z numerem miejsca.

§ 16. W czytelni głównej można korzystać z książek znajdujących się w bibliotece podręcznej, przechowywanych w magazynie, i z bieżących czasopism naukowych składanych w czytelni profesorskiej. Książki wchodzące w skład biblioteki podręcznej czytelnicy głównej (co należy stwierdzić w drukowanym katalogu biblioteki podręcznej), zamawia się bezpośrednio u dyżurnego woźnego i książki te otrzymuje się niezwłocznie.

§ 17. Z druków przechowywanych w magazynie wydaje się do użytku w czytelni głównej wszystkie dzieła z wyjątkiem książek treści beletrystycznej i druków prawnie zakazanych. Z dzieł szczególnie cennych wolno korzystać jedynie przy wskazanych przez urzędnika stołach, przy których używanie atramentu jest wzbronione. Książki dostarczone z magazynu można zarezerwować, najdłużej jednak przez 4 tygodnie. Dłuższe zarezerwowanie jest dopuszczalne, o ile książki ktoś inny nie żąda. Książki odłożone, z których nie korzysta się przez 6 dni z rzędu, wracają na miejsce.

Numera bieżących czasopism naukowych zamawia się u woźnego i otrzymuje niezwłocznie. Czasopism tych rezerwować nie można.

§ 18. Aby książkę dostarczoną z magazynu do czytelnicy wypożyczyć do domu, należy oddać ją dyżurnemu urzędnikowi czytelnicy, a następnie w godzinach otwarcia wypożyczalni zgłosić się w niej celem wypełnienia przepisanych przy wypożyczaniu formalności.

§ 19. Poza Bibliotekę nie pożyczają się do domu dzieła wydanych przed rokiem 1800, wchodzących w skład biblioteki podręcznej, kosztownych, rzadkich, trudnych do skompletowania, nieoprawnych, prawnie zakazanych.

Beletrystykę wypożyczają się tylko dla celów naukowych, przyczem studenci Uniwersytetu muszą wykazać się poświadczeniem odnośnego profesora, że dzieła beletrystyczne są im potrzebne do ich studiów.

§ 20. Korzystający z wypożyczalni pożyczają dzieła tylko dla siebie i ponoszą za nie pełną odpowiedzialność. Własnowolne przekazywanie pożyczonej książki innej osobie lub instytucji jest niedopuszczalne.

§ 21. Ilość dzieł wypożyczonych przez jedną osobę nie może przekraczać 8-miu tomów.

Dzieła wypożyczają się na 4 tygodnie. Przekroczenie przepisanego terminu zwrotu pociąga za sobą opłatę 5 gr. od dzieła za każdy dzień przetrzymania.

Za napomnienia do zwrotu, wysyłane co 3 dni, opłaca się za pierwsze 20 gr., za drugie 40 gr., za trzecie 70 gr.

Opłaty za napomnienia ulec mogą zmianom w miarę zmian opłat pocztowych. W razie nie otrzymania odpowiedzi do 3 dni od chwili wysłania trzeciego napomnienia, zwraca się Biblioteka do bezpośrednich przełożonych władz pożyczającego, względnie do władz administracyjnych pierwszej instancji z wnioskiem o przymusowe ściągnięcie wypożyczonych dzieł, oraz opłat za napomnienia i za przetrzymanie.

§ 22. W razie potrzeby może czytelnik termin zwrotu pożyczonego dzieła prolongować na dalsze 4 tygodnie, o ile dzieło nie zostało przez kogoś innego zarezerwowane. O prolongatę należy się zgłaszać między 6-ym a 3-cim dniem przed przepisany termin zwrotu.

§ 23. Biblioteka Jagiellońska pożycza swe rękopisy i druki tym bibliotekom i archiwom krajowym i zagranicznym, które wzajemnie godzą się na pożyczanie analogicznych przedmiotów ze swych zbiorów dla korzystania z nich w Bibliotece Jagiellońskiej.

Za pośrednictwem Dyrekcyj Państwowych Szkół Średnich Biblioteka Jagiellońska wypożycza tylko druki (z wyjątkiem inkunabułów, cimeljów i dzienników) osobom prywatnym z poza Krakowa w obrębie Państwa Polskiego, na podstawie kaucji w wysokości najmniej 100 zł., zresztą stosownie do wartości wypożyczonych druków.

§ 24. Termin zwrotu podaje Biblioteka przy wysłaniu przedmiotu jak również ewentualne zastrzeżenie, że przedmiot nie może być wydany poza obręb wypożyczającej instytucji.

Przedmioty muszą być zwrócone w takim samem opakowaniu, w jakim zostały wysłane i ewentualnie ubezpieczone na tę samą kwotę.

§ 25. Biblioteka Jagiellońska pośredniczy w wypożyczaniu z bibliotek i archiwów krajowych i zagranicznych rękopisów i druków potrzebnych do pracy naukowej. Zamówienia nowszych druków uskutecznia się u kierownika wypożyczalni, starszych druków i rękopisów u kierownika działu rękopisów.

§ 26. Wszelkie koszta związane z wysłaniem rękopisów i druków z Biblioteki Jagiellońskiej, ponoszą pożyczające instytucje, koszta związane z pożyczaniem z innych instytucji pokrywają pożyczający.

III. SPIS WYKŁADÓW NA ROK AKAD. 1932/33.

A) WYDZIAŁ TEOLOGICZNY.

(Cyfry rzymskie przed tytułami wykładów oznaczają trymestry).

Studjum teologiczne trwa pięć lat. Z końcem każdego roku studenci składają egzamina, a wynik ich pomyślny jest warunkiem przyjęcia na wyższy rok studjów.

Rok I.

Filozofja chrześcijańska.

Prof. z. ks. dr K. Michalski:

I.

Logika z teorią poznania, 5 g. tyg., w poniedziałki, wtorki, środy i czwartki 9—10 i w soboty 10—11, sali nr 39.

II.

Metafizyka ogólna, 5 g. tyg. j. w.

III.

Kosmologja, 5 g. tyg., j. w.

I, II, III.

Proseminarjum: Lektura Summy teologicznej św. Tomasza, 1 g. tyg., w poniedziałki 10—11, w sali nr 39.

Seminarjum dla starszych, 1½ g. tyg., w czwartki 10—11½, w sali Seminarjum filozoficznego przy ul. Jabłonowskich 1.

Teologja fundamentalna.

Prof. n. ks. dr Wł. Grzelak:

I.

Istota religji, 3 g. tyg., we środy 10—11, w Coll. Iuridicum, w piątki 9—10 w sali nr 39 i w soboty 11—12 w sali nr 40.

II, III.

Teorja i fakt objawienia, 3 g. tyg., j. w.

I, II, III.

Proseminarjum apologetyki, 1 g. tyg., w piątki 10—11, w sali nr 4.

Historja Kościoła katolickiego.

Prof. z. ks. Biskup dr M. Godlewski:

I, II, III.

Historja Kościoła Powszechnego w zarysie, 4 g. tyg., wtorek 12—1, we środy 11—12, w piątki 11—12 i soboty 12—1 w sali przy pl. Jabłonowskich 1.

Dzieje Papiestwa w XVIII w., 1 g. tyg., w piątki 12—1, w sali przy placu Jabłonowskich 1.

Seminarjum: Stolica Św. i Rosja w II połowie XIX, 2 g. tyg., we czwartki 3¹/₂—4¹/₂, w sali Seminarjum historycznego nr 3.

Pismo Święte.

Prof. z. ks. J. Archutowski:

I.

O natchnieniu Pisma Św., 2 g. tyg., w poniedziałki i wtorki 11—12 w sali nr 39.

II.

Historja Kanonu Starego Testamentu, 2 g. tyg., j. w.

III.

Historja tekstu hebrajskiego Ksiąg Starego Testamentu, 2 g. tyg., j. w.

Prof. z. ks. dr J. Kaczmarczyk:

I, II, III.

Hermeneutica sacra, 1 g. tyg., we wtorki 10—11, w sali Coll. Iurid.

Doc. ks. dr A. Bielenin:

I, II, III.

Hebrajskie starożytności religijne, 1 g. tyg., w soboty 9—10, w sali Coll. Iurid. ul. Grodzka.

I, II.

Fonetyka i morfologia języka hebrajskiego, 2 g. tyg., w poniedziałki 12—1 w sali nr 4 i we wtorki 8—9 w sali nr 66.

Gramatyka języka syryjskiego, 2 g. tyg., we wtorki 3—5 w sali nr 5.

III.

Objaśnianie tekstów hebrajskich i ćwiczenia gramatyczne, 2 g. tyg., w poniedziałki 12—1 w sali nr 4 i wtorki 8—9 w sali nr 66.

Czytanie i objaśnianie tekstów Peszitty, 2 g. tyg., we wtorki 3—5 w sali nr 5.

Rok II.

Filozofja chrześcijańska.

Prof. z. ks. dr K. Michalski:

I, II i III trym. jak w roku I.

Teologia fundamentalna.

Prof. n. ks. dr Wł. Grzelak:

I, II.

Organizacja kościoła pierwotnego, 2 g. tyg., we wtorki 10—11 w sali nr 40 i w soboty 12—1 w sali nr 62.

III.

Norma wiary, 2 g. tyg., j. w.

I, II, III.

Seminarjum teologii fundamentalnej, 1 g. tyg., we czwartki 10—11, w sali nr 4.

Historja Kościoła w Polsce.

Zast. prof. doc. ks. dr Glemma:

I, II, III.

Dzieje Kościoła Polskiego w zarysie, 4 g. tyg., sale, dni i godziny oznaczy się później.

Rozwój Reformacji w Polsce, 1 g. tyg., (dla słuch. wszystkich lat) j. w.

Seminarjum z historii Kościoła w Polsce (Misja polska w Prusiech na początku XIII wieku (c. d.)), 2 g. tyg., w czwartki 11—13 w sali nr 3.

Pismo Św. Starego Testamentu.

Prof. z. ks. J. Archutowski:

I, II.

Prorocy hebrajscy, 3 g. tyg., w piątki 11—13 i soboty 11—12 w sali nr 39.

III.

Niewola babilońska, 3 g. tyg., j. w.

Seminarjum Starego Testamentu, 2 g. tyg., we czwartki 10—12, w sali Seminarjum biblijnego przy ul. Jabłonowskich 1.

Pismo Sw. Nowego Testamentu.

Prof. z. ks. dr J. Kaczmarczyk:

I, II.

Ś. Paweł i jego listy, 2 g. tyg., w środy 11—1 w sali Colleg. Iurid.

III.

Listy katolickie i Apokalipsa, 2 g. tyg., j. w.

Teologia moralna.

Prof. n. ks. dr Wł. Wicher:

I.

Prolegomena in theologiam moralem, 2 g. tyg., w czwartki 8—9 w sali 39, w soboty 9—10 w sali nr 39.

II.

De actibus humanis et moralibus, 2 g. tyg., j. w.

III.

De conscientia, 2 g. tyg., j. w.

Sztuka kościelna.

Zast. prof. doc. ks. dr T. Kruszyński:

I.

Wstęp do sztuki kościelnej, 2 g. tyg., we wtorki 12—13 w Inst. Geogr. ul. Grodzka 64 i we środy 10—11, w Coll. Nov. sala nr 4.

II.

Sztuka pierwszych wieków, j. w.

III.

Początki sztuki w Polsce, j. w.

Rok III.

Pismo Św. Starego Testamentu.

Prof. z. ks. dr J. Archutowski:

I, II i III trym. jak w r. II.

Pismo Sw. Nowego Testamentu.

Prof. z. ks. dr J. Kaczmareczyk:

I, II i III trym. jak w r. II.

Teologia dogmatyczna.

Prof. z. ks. dr M. Sieniatycki:

I, II, III.

De Deo uno, de Trinitate, de Deo Creatore, 5 g. tyg., w pon. 8—10, wtorki 8—9 i soboty 8—9 oraz w piątki 8—9 i soboty 8—9, w sali przy placu Jabłonowskich 1.

Seminarjum dogmatyczne, 2 g. tyg., we czwartki 11—1, w sali nr 5.

Teologia moralna.

Prof. n. ks. dr Wł. Wichner:

I.

De virtutibus in specie, de iure in bona corporis, 3 g. tyg., w poniedz. 12—1, we środy 9—10 i w piątki 9—10, w sali przy ul. Jabłonowskich 1. 1.

II.

De ture in bona fortunae, 3 g. tyg., j. w.

III.

De iure in bona famae, de obligationibus status, 3 g. tyg., j. w.

I, II, III.

Seminarjum teologii moralnej, 2 g. tyg., we wtorki 10—12 w sali przy placu Jabłonowskich 1.**Prawo kanoniczne.**

Zast. prof. doc. ks. dr J. Krzemieniecki:

I.

De Ecclesiae constitutione atque perfectione sociali, 2 g. tyg., poniedziałki 11—12, sala nr 4, w środy 10—11 sala nr 5.

II.

De iure canonici principis, historia et fontibus, 2 g. tyg., j. w.

III.

Cod. Iur. Can. liber I. Normae gen., 2 g. tyg. j. w.

I, II, III.

Seminarjum w zakresie źródeł prawa kanonicznego, 2 g. tyg., czwartki 11—1 sala nr 2.**Katechetyka.**

Lektor ks. dr S. Hanuszek:

I, II.

Katechetyka, część ogólna, 2 g. tyg., we wtorki 9—10 w sali nr 4, w soboty 12—1 w sali przy placu Jabłonowskich 1.

III.

Katechetyka szczegółowa, 2 g. tyg., j. w.**Liturgika.**

Zast. prof. doc. ks. dr T. Kruszyński:

I, II, III.

Liturgika zabytkowa, 1 g. tyg., w soboty 9—10, w sali nr 5.**Rok IV.****Pismo Sw. Nowego Testamentu.**

Prof. z. ks. dr J. Kaczmarczyk:

I.

Męka Jezusa Chrystusa podług 4 Ewangelij, 2 g. tyg., w poniedziałki 11—1 w sali przy placu Jabłonowskich 1.

II, III.

Egzegeza listu ś. Pawła do Galatów, 2 g. tyg., w poniedziałki 11—13 w sali przy placu Jabłonowskich 1.

Exegesis sublimior in S. Pauli Epistolam ad Philippenses, 1 g. tyg., (salę i godzinę poda się później).

Seminarjum Nowego Testamentu, 2 g. tyg., we czwartki 11—1 w sali nr 4.

Teologia moralna.

Prof. n. ks. dr Wł. Wicher:

I, II i III trym., jak w r. III.

Prawo kanoniczne.

Zast. prof. doc. ks. dr J. Krzemieniecki:

I.

Cod. Can. J. Liber II: De clericis in genere. De officiis et beneficiis ecclesiast. De clericis in specie, 4 g. tyg., poniedziałki 10—11 Colleg. Jur., wtorki 9—10 pl. Jabłonowskich; piątki 10—11 i soboty 9—10 pl. Jabłonowskich.

II.

Cod. Jur. Can. II: De religiosis. De laicis, 4 g. tyg., j. w.

III.

Cod. Jur. Can. liber III: De bonis Ecclesiae temporalibus, 4 g. tyg., j. w.
I, II, III. *Seminarjum* jak w roku III.

Teologia pastoralna.

Prof. z. ks. dr A. Bystrzonowski:

I.

Wymowa kościelna w chrześcijańskiej starożytności, 1 g. tyg., (dla słuchaczy IV roku) we czwartki 9—10 w sali nr 5.

Pojęcie, zadanie i charakter homiletyki, jej stosunek do retoryki, rozwój teorii homiletyki w ciągu wieków, 2 g. tyg., (dla IV i V-go roku) we środy i czwartki 8—9 w sali nr 66.

Duszpasterstwo w zakresie administracji św. Sakramentów, 2 g. tyg., (dla IV i V roku) w soboty od 10—12 plac Jabłonowskich l. 1.

II.

Wymowa kościelna w średniowieczu, 1 g. tyg., (dla IV roku) we czwartki 9—10 w sali nr 5.

Budowa i rodzaje kazań, 2 g. tyg., (dla IV i V roku) we środy i czwartki od 8—9 w sali nr 66.

Duszpasterstwo względem chorych, 2 g. tyg., (dla IV i V r.) w soboty 10—12, plac Jabłonowskich l. 1.

III.

Homilje polskie, 1 g. tyg., (dla IV r.) we czwartki 9—10 w sali nr 5.

Historje i teorja homilji, 2 g. tyg., (dla IV i V r.) we środy i czwartki 8—9 w sali nr 66.

Duszpasterstwo indywidualne dostosowane do wieku parafjan, 2 g. tyg., (dla IV i V r.) w soboty 10—12 plac Jabłonowskich l. 1.

I, II, III.

Seminarjum homiletyczne, dla słuchaczy V roku, w piątki od 8—10 w sali nr 5.

Lektor ks. J. Piwowarczyk:

I.

Chrześcijańskie nauki społeczne: Pojęcia wstępne i kwestja społeczna, 2 g. tyg., we środy 11—12 w sali nr 39 i w piątki 11—12 w sali nr 5.

II.

Chrześcijańskie nauki społeczne: Kierunki społeczne: liberalizm i socjalizm, 2 g. tyg., j. w.

III.

Chrześcijańskie nauki społeczne: Katolicyzm społeczny (historja), 2 g. tyg., j. w.

Rok V.

Pismo Św. Nowego Testamentu.

Prof. z. ks. dr J. Kaczmarczyk:

I, II i III trym. jak w r. IV.

Prawo kanoniczne.

Zast. prof. doc. ks. dr J. Krzemieniecki:

I, II i III trym. jak w roku IV.

Seminarjum, jak w roku III.

Teologja dogmatyczna.

Lektor dr ks. Eugenjusz Florkowski:

I, II, III.

De sacramentis in specie et de novissimis, 4 g. tyg., w poniedziałki 12—1, w sali nr 31, we wtorki 12—1 w sali nr 40, we środy 9—10 w sali nr 5, w soboty 9—10 w sali nr 5.

Teologia pastoralna.

Prof. z. ks. dr A. Bystrzonowski:
Wykłady w I, II i III trym. jak w r. IV.

Katechetyka.

Lektor ks. dr S. Hanuszek:

I, II, III.

Metodyka katechetyczna, 1 g. tyg., we wtorki 12—1 w sali nr 4.

Ćwiczenia praktyczne, 2 g. tyg., w poniedziałki 8—10 (w szkole ćwiczeń przy państw. Seminarjum naucz. męskim).

Sztuka kościelna.

Zast. prof. doc. ks. dr T. Kruszyński:

I, II, III.

Zabytki Krakowa, dla studentów Sem. Krak. w poniedziałki 14—16, dla studentów Sem. Śląsk. w soboty 14—16 i Częstochowskiego we czwartki 14—16.

Seminarjum liturgiczne, czwartki 10—11 w Instytucie Kat. ul. Wolska 32 (dla wszystkich lat).

Ks. J. Piwowarczyk:

I, II i III trym. jak w r. IV.

Nadobowiązkowo dla wszystkich lat studjów.

Doc. ks. dr A. Krzesiński:

I i II.

Problem istnienia P. Boga ze stanowiska filozofji, 2 g. tyg., środy 8—9 i czwartki 8—9 w sali przy pl. Jabłonowskich.

III.

Źródła etyki naturalnej, 2 g. tyg., w środy 8—9 i czwartki 8—9 w sali przy pl. Jabłonowskich.

B) WYDZIAŁ PRAWA I ADMINISTRACJI.

(Cyfry rzymskie przed tytułami wykładów oznaczają trymestry).

Studjum prawne trwa cztery lata. Po zakończeniu wykładów, t. j. w miesiącu czerwcu studenci muszą poddawać się rocznym egzaminom, których pomyslné złozenie jest warunkiem przyjęcia na wyższy rok studjów.

Pod rygorem niedopuszczenia do egzaminów rocznych należy wysłuchać obowiązkowych przedmiotów w przepisanej liczbie godzin (patrz zasadnicze rozporządzenie Ministerstwa W. R. i O. P. w sprawie organizacji studjów prawnych w uniwersytetach państwowych z dnia 16 października 1920 r. nr. 8516/IV).

Rok I.

Przedmioty obowiązkowe: Prawo rzymskie — 160 godzin. Teorja prawa — 40 godzin. Historia prawa polskiego — 180 godzin. Historia prawa na Zachodzie Europy — 120 godzin. Nadto, na podstawie uchwały Rady Wydziałowej, ćwiczenia seminaryjne z jednego z tych przedmiotów — 20 godzin.

Prawo rzymskie.

Prof. hon. dr St. Wróblewski:

I.

Część ogólna prawa rzymskiego, we wtorki, środy i czwartki 6—8 (godzin 60), w sali nr 62.

II.

Rzymskie prawo rzeczowe, we wtorki, środy i czwartki 6—8 (godzin 60), w sali nr 62.

III.

Rzymskie prawo familijne, we wtorki, środy i czwartki 6—8 (godzin 60), w sali nr 62.

Prof. z. dr R. Taubenschlag:

I.

Źródła prawa rzymskiego i proces cywilny rzymski, w poniedziałki, wtorki, środy, czwartki i piątki 8—9, w soboty 8—10 (godzin 70), w sali nr 62.

Papirologja, w soboty 6—8 (godzin 20), w sali sem. hist. pr.

Seminarjum z prawa rzymskiego, w poniedziałki 6—8 (godzin 20), w sali sem. hist. pr.

II.

Papirologja, w soboty 6—8 (godzin 20), w sali sem. hist. pr.

III.

Zobowiązania, w poniedziałki 8—10, we wtorki, środy i czwartki 8—9, w piątki i soboty 8—10 (godzin 90), w sali nr 62.

Papirologja, w soboty 6—8 (godzin 20), w sali sem. hist. pr.
Seminarjum z prawa rzymskiego, w poniedziałki 6—8 (godzin 20),
 w sali sem. hist. pr.

Teorja prawa.

Prof. n. dr J. Lande:

I, II, III.

Teorja prawa, w poniedziałki, wtorki i środy 12—1 (razem w 3 trym.
 godzin 90), w sali nr 62.

Historja prawa polskiego.

Prof. z. dr St. Kutrzeba:

I.

Historja ustroju Polski, epoka piastowska, w poniedziałki, środy i piątki
 9—10 (godzin 30), w sali nr 62.

Seminarjum z historji prawa polskiego, we wtorki 5—7 (godzin 20),
 w sali sem. hist. pr. (dla studentów II—IV roku).

II.

Historja polskiego prawa karnego i procesowego, we wtorki i środy 9—10
 (godzin 20), w sali nr 62.

Cwiczenia z historji prawa polskiego, we wtorki 5—7 (godzin 20)
 w sali sem. hist. pr.

III.

Historja ustroju ziem polskich po rozbiorach, we wtorki, środy i czwartki
 9—10, (godzin 30), w sali nr 62.

Seminarjum z historji prawa polskiego, we wtorki 5—7 (godzin 20),
 w sali sem. hist. pr.

Prof. z. dr Abdon Kłodziński:

I.

Dawne prawo prywatne polskie, w poniedziałki, wtorki, środy, czwartki
 i piątki 10—11 (godzin 50), w sali nr 62.

Ćwiczenia seminaryjne z dawnego prawa polskiego, we środy 6—8
 (godzin 20), w sali sem. hist. pr.

II, III.

Historja ustroju Polski, w poniedziałki, wtorki, środy, czwartki i piątki
 10—11 (razem w 2 trym. godzin 100), w sali nr 62.

Cwiczenia seminaryjne z dawnego prawa polskiego, we środy 6—8 (razem
 w 2 trym. godzin 40), w sali sem. hist. pr.

Historja prawa na zachodzie Europy.

Prof. z. dr Stanisław Estreicher:

- I.
- Historja ustroju państwa na Zachodzie Europy*, w poniedziałki, wtorki, środy i czwartki 11—12 (godzin 40), w sali nr 62.
- Prawo porównawcze (I. Prawo u ludów natury)*, w piątki 11—1 (godzin 20), w sali nr 62.
- Seminarjum z hist. prawa zach. eur.*, w piątki 6—8 (godzin 20), w sali sem. hist. pr. (dla słuchaczy II—IV roku).
- II.
- Historja ustroju państwa na Zachodzie Europy*, w poniedziałki, wtorki, środy i czwartki 11—12 (godzin 40), w sali nr 62.
- Prawo porównawcze (II. Prawo u ludów dawnego Wschodu)* w piątki 11—1 (godzin 20), w sali nr 62.
- Ćwiczenia seminaryjne z hist. prawa zach. eur.*, w piątki 6—8 (godzin 20), w sali sem. hist. pr.
- III.
- Historja prawa karnego i procesowego na Zachodzie Europy*, w poniedziałki, wtorki, środy i czwartki 11—12 (godzin 40), w sali nr 62.
- Historja prawa prywatnego na Zachodzie Europy*, w piątki 11—12 i soboty 10—11 (godzin 20), w sali nr 62.
- Ćwiczenia seminaryjne z historji prawa zach. eur.*, w piątki 6—8 (godzin 20), w sali sem. hist. pr.

Rok II.

Przedmioty obowiązkowe: Prawo kościelne (i państwowe prawo małżeńskie) — 90 godzin. Ekonomia polityczna (teorja, historja doktryn, polityka ekonomiczna) — 180 godzin. Prawo polityczne wraz z nauką o państwie — 100 godzin. Prawo narodów — 60 godzin. Nadto, na podstawie uchwały Rady Wydziałowej, ćwiczenia seminaryjne z jednego z przedmiotów I lub II roku — 20 godzin.

Prawo kościelne.

Zastępca prof. dr A. Vetulani:

- I.
- Stosunek kościoła do państwa w rozwoju historycznym*, w poniedziałki, wtorki i środy 9—10 (godzin 30), w sali nr 31.
- Historja źródeł prawa kościelnego*, we czwartki i piątki 9—10 (godzin 20), w sali nr 31.
- Seminarjum ze stosunku kościoła do państwa*, w poniedziałki 3—5 (godzin 20), w sali sem. hist. pr.

II.

Prawo małżeńskie, w poniedziałki, wtorki i środy 9—10 (godzin 30), w sali nr 31.

Organizacja Kościoła, we czwartki i piątki 9—10 (godzin 20), w sali nr 66.

Seminarjum z prawa małżeńskiego, w poniedziałki 3—5 (godzin 20), w sali sem. hist. pr.

III.

Organizacja Kościoła, w poniedziałki, wtorki i środy 9—10 (godzin 20), w sali nr 31.

Konkordaty powojenne, we czwartki i piątki 9—10 (godzin 20), w sali nr 31.

Seminarjum z historii organizacji Kościoła, w poniedziałki 3—5 (godzin 20), w sali sem. hist. pr.

Ekonomja polityczna.

Prof. z. dr A. Krzyżanowski:

I.

Nauka o pieniądzu i kredycie, codziennie z wyjątkiem sobót 11—12 (godzin 50), w sali nr 31.

II.

Zasady ekonomji, codziennie z wyjątkiem sobót 11—12 (godzin 50), w sali nr 31.

I, II, III.

Seminarjum ekonomiczne, w soboty 6—8 (godzin 60), w sali sem. ekon.

Prof. n. dr A. Benis:

I.

Polityka gospodarcza i zagraniczna, w poniedziałki, wtorki i środy 5—6 (godzin 30), w sali nr 40.

Prof. z. dr A. Heydel:

I.

Zasady ekonomji politycznej, we wtorki, środy, czwartki, piątki i soboty 10—11 (godzin 50), w sali nr 66.

II.

Zagadnienia metodologii ekonomji, we wtorki, środy, czwartki, piątki i soboty 10—11 (godzin 50), w sali nr 66.

III.

Podstawy polityki ekonomicznej, we wtorki, środy, czwartki, piątki i soboty 10—11 (godzin 50), w sali nr 66.

I, II, III.

Seminarjum ekonomiczne, we czwartki 6—8 (razem w 3 trym. godzin 60), w sali sem. ekon.

Doc. dr. F. Zweig:

I, II.

Historja doktryn ekonomicznych, w soboty 11—12 (godzin 20), w sali nr 66.

Prawo polityczne.

Doc. dr M. Starzewski:

I, II.

Prawo polityczne, ogólne i polskie, codziennie prócz sobót 8—9 (w obu trym. godzin 100), w sali nr 40.

Seminarjum z prawa politycznego, we czwartki 4—6 (razem w obu trym. godzin 40), w sali sem.

I, II, III.

Rozwój konstytucjonalizmu we Francji, w poniedziałki 5—6 (razem w 3 trym. godzin 30), w sali nr 31.

Prawo narodów.

Doc. dr Z. Sarna:

I, II.

Prawo narodów: prawo pokoju, w poniedziałki 10—11 i w soboty 8—10 (razem w obu trym. godzin 60), w sali nr 40.

Seminarjum z prawa narodów, we środy 3—5 (razem w obu trym. godzin 40), w sali sem.

III.

Prawo narodów: prawo pokoju, w poniedziałki, wtorki i środy 8—9 (godzin 30), w sali nr 40.

Prawo narodów: prawo wojny, we czwartki, piątki i soboty 8—9 (godzin 30), w sali nr 40.

Seminarjum z prawa narodów, we środy 3—5 (godzin 20), w sali sem.

Rok III.

Przedmioty obowiązkowe: Skarbowość i prawo skarbowe — 90 godzin. Nauka administracji i prawo administracyjne — 180 godzin. Statystyka — 60 godzin. Prawo karne i postępowanie karne — 120 godzin. Filozofja prawa — 40 godzin. Nadto, na podstawie uchwały Rady Wydziałowej, ćwiczenia seminaryjne z jednego z przedmiotów I—III roku 20 godzin.

Skarbowość i prawo skarbowe.

Prof. z. dr A. Krzyżanowski:

III.

Nauka skarbowości, codziennie z wyjątkiem sobót 10—11 (godzin 50), w sali nr 39.

Prof. n. dr T. Lulek:

I.

Zasady gospodarki publicznej, w poniedziałki, środy i soboty 10—11 (godzin 30), w sali nr 39.

Rachunkowość przedsiębiorstw zarobkowych, wykład połączony z ćwiczeniami, w poniedziałki, środy, piątki i soboty 11—12 (godzin 40), w sali nr 39.

II.

Polskie prawo podatkowe, w poniedziałki i środy 10—12, w piątki 11—12 (godzin 50), w sali nr 39.

Seminarjum skarbowe, we wtorki 6—8 (godzin 20), w sali sem. ekon.

III.

Zasady budżetowania, w poniedziałki, wtorki i środy 11—12 (godzin 30), w sali nr 39.

Skarbowość samorządów, we czwartki i piątki 11—12 (godzin 20), w sali nr 39.

Seminarjum skarbowe, we wtorki 6—8 (godzin 20), w sali sem. ekon.

Doc. dr. T. Grodyński:

I.

Podatek przemysłowy w Polsce i jego reforma, w poniedziałki 6—8 (godzin 20), w sali nr 39.

Nauka administracji, prawo administracyjne i statystyka.

Prof. z. dr K. Wł. Kumaniecki:

I.

1) *Nauka administracji i prawo administracyjne*, we środy 12—2 i w piątki 12—1 (godzin 30), w sali nr 39.

2) *Statystyka*, w poniedziałki 12—2 (godzin 20), w sali nr 39.

Seminarjum z przedmiotów 1) i 2), w piątki 4—6 (godzin 20), w sali sem.

II.

1) *Nauka administracji i prawo administracyjne*, w poniedziałki i środy 12—2 (godzin 40), w sali nr 39.

2) *Statystyka*, w piątki 12—1 (godzin 10), w sali nr 39.

Seminarjum z przedm. 1) i 2), w piątki 4—6 (godzin 20), w sali sem.

III.

1) *Nauka administracji i prawo administracyjne*, w poniedziałki i środy 12—2, w piątki 12—1 (godzin 50), w sali nr 39.

Seminarjum z przedm. 1) i 2), w piątki 4—6 (godzin 20), w sali sem.

Doc. dr T. Hilarowicz:

I, II.

Postępowanie administracyjne ogólne, przymusowe i karne, w soboty 12—1 (godzin 20), w sali nr 39.

Organizacja i zakres działania urzędów wojewódzkich i starostw, w soboty 1—2 (godzin 20), w sali nr 39.

III.

Postępowanie administracyjne ogólne, przymusowe i karne, w soboty 10—11 (godzin 10), w sali nr 39.

Polskie prawo sanitarne, w soboty 11—12 (godz. 10), w sali nr 39.

I, II, III.

Ćwiczenia z prawa administracyjnego na tle wyroków Najw. Trybunału Adm., w soboty 6—7 (godzin 30), w sali sem.

Doc. dr Sz. Wachholz:

I, II, III.

Organizacja administracji Rzpltej Francuskiej, w poniedziałki i czwartki 6—7 (razem w 3 trym godzin 60), w sali nr 4.

Doc. dr Oskar Lange:

I.

Teoria statystyki (godzin 30), w godzinach później oznaczyć się mających, w małej sali Instytutu matematycznego.

Doc. dr J. St. Langrod:

I.

Problemy organizacyjne w administracji publicznej, we czwartki 9—10 (godzin 10), w sali nr 66.

Założenia myślowe nowoczesnego prawa administracyjnego, w soboty 9—10 (godzin 10), w sali nr 66.

II.

Kontrola administracji, część ogólna, we czwartki i soboty 9—10 (godzin 20), w sali nr 66.

III.

Kontrola administracji, część szczegółowa, w soboty 8—9 (godzin 10), w sali nr 66.

Zasady postępowania administracyjnego, w soboty 9—10 (godzin 10), w sali nr 66.

Prawo i postępowanie sądowo-karne.

Prof. n. dr W. Wolter:

I.

Prawo karne, część ogólna, we wtorki i czwartki 10—12 i w piątki 10—11 (godzin 50), w sali nr 39.

Seminarjum z prawa karnego, dla studentów III r., we czwartki 4—6 (godzin 20), w sali nr 39, dla studentów IV r. w piątki 6—8 (godzin 20), w sali sem.

II.

Prawo karne, część ogólna, we czwartki 10—12 i w piątki 10—11 (godzin 30) w sali nr 35.

Prawo karne, część szczegółowa, we wtorki 10—12 (godzin 20), w sali nr 39.

Seminarjum, jak w I trym.

III.

Proces karny, w poniedziałki, wtorki, środy, czwartki i w piątki 9—10 (godzin 50), w sali nr 39.

Seminarjum, jak w I trym.

Filozofja prawa.

Prof. n. dr J. Lande:

I, II, III.

Historja filozofji prawa, we czwartki 12—2 (razem w 3 trym. godzin 60), w sali nr 39.

Seminarjum z teorji prawa (dla słuchaczy II—IV r.), w środy 6—8 (razem w 3 trym. godzin 60), w sali sem.

Doc. dr St. Cheliński:

III.

Przewodnie zasady wykładni prawa (godzin 20), w godzinach i w sali później ogłosić się mających.

ROK IV.

Przedmioty obowiązkowe: Prawo cywilne — 210 godzin. Postępowanie sądowo-cywilne — 150 godzin. Prawo handlowe i wekslowe — 90 godzin. Prawo międzynarodowe prywatne — 30 godzin. Nadto, na podstawie uchwały Rady Wydziałowej, ćwiczenia seminaryjne z przedmiotów I—IV roku — 20 godzin. Zaleca się wykład medycyny sądowej.

Prawo cywilne.

Prof. z. dr F. Zoll:

I.

Prawo cywilne (część ogólna, prawo familijne i spadkowe), codziennie 12—1 (godzin 60), w sali nr 66.

II.

Prawo cywilne (część ogólna, prawo familijne i spadkowe), w poniedziałki, wtorki i środy 12—1 (godzin 30), w sali nr 66.

III.

Prawo cywilne (część ogólna, prawo rodzinne i spadkowe), codziennie 12—1 (godzin 60), w sali nr 66.

I, II, III.

Seminarjum z prawa cywilnego, we wtorki 6—8 (razem w 3 trym. godzin 60), w sali sem.

Prof. n. dr J. Gwiazdomorski:

I, II, III.

Prawo cywilne (prawo rzeczowe, zobowiązania), w poniedziałki, wtorki i środy 9—10, w piątki i soboty 11—12 w sali nr 66 (razem w 3 trym. godzin 150).

Seminarjum z prawa cywilnego, we czwartki 6—8 (razem w 3 trym. godzin 60), w sali sem.

Prawo handlowe i wekslowe.

Prof. z. dr T. Dziurzyński:

I, II.

Prawo handlowe, codziennie prócz poniedziałków 10—11 (razem w 2 trym. godzin 100), w sali nr 31.

III.

Prawo wekslowe i czekowe, codziennie prócz poniedziałków 10—11 godzin 50), w sali nr 31.

I, II, III.

Seminarjum z prawa handlowego i wekslowego, w poniedziałki 6—8 (razem w 3 trym. godzin 60), w sali sem.

Doc. dr Br. Hełczyński:

I.

Niektóre instytucje prawa morskiego, w poniedziałki 6—7 (godzin 30), w sali nr 62.

Postępowanie sądowo-cywilne.

Prof. z. dr St. Gołąb:

I, II, III.

Prawo procesowe cywilne, w poniedziałki 10—12, we wtorki, środy i czwartki 11—12 (razem w 3 trym. godzin 150), w sali nr 66.

Seminarjum z prawa procesowego cywilnego, we środy 5—7 (razem w 3 trym. godzin 60), w sali sem.

Prawo międzynarodowe prywatne.

Prof. z. dr F. Zoll:

II.

Prawo międzynarodowe prywatne, we czwartki, piątki i soboty 12—1 (godzin 30), w sali nr 66.

Medycyna sądowa.

Prof. z. dr L. Wachholz:

I, II.

Medycyna sądowa, we czwartki, piątki i soboty 9—10 oraz w soboty 4—5 (razem w 2 trym. godzin 80), w sali nr 32.

III.

Psychopatologia sądowa, we czwartki, piątki i soboty 9—10 oraz w soboty 4—5 (godzin 40), w sali nr 32.

C) WYDZIAŁ LEKARSKI.

Rozkład zajęć na roku I i II.

Rok I studjów.

Trymestr I.

Anatomja opisowa ciała ludzkiego cz. I, 6 g. tyg., codziennie nie wyłączając sobót 9—10, w Zakładzie anatomji opisowej (Kopernika 12); prof. z. dr K. Kostanecki.

Ćwiczenia anatomiczne, codziennie 3—6, tamże; tenże.

Fizyka doświadczalna dla medyków, 4 g. tyg., w poniedziałki, wtorki, środy i czwartki 10—11, w Zakładzie fizycznym (Gołębia 13), dr T. Nayder.

Ćwiczenia fizyczne dla medyków, 4 g. tyg., we wtorki 4—8, tamże; tenże.

Chemja organiczna dla medyków, 2 g. tyg., w poniedziałki i piątki 11—12, w Zakładzie chemji lekarskiej (Kopernika 7); prof. z. dr L. Marchlewski.

Chemja nieorganiczna dla medyków, 3 g. tyg., we wtorki, środy i czwartki 11—12, tamże; adjunkt dr J. Robel.

Histologja ogólna (komórka i tkanki), 3 g. tyg., w poniedziałki, wtorki i środy 12—1, w Zakładzie histologicznym (Wielopole 15 II. p.); prof. z. dr S. Maziarski.

Propedeutyka lekarska, 1 g. tyg., w poniedziałki 6—7 wieczór, w Collegium Novum, w sali nr. 2; prof. z. dr Wł. Szumowski.

Historja medycyny, 2 g. tyg., we czwartki 12—1 w Zakładzie chemji lekarskiej (Kopernika 7), i w soboty 6—7 wieczór w Collegium Novum, w sali nr 39; tenże.

Pasorzyty człowieka, 2 g. tyg., w poniedziałki i czwartki 6—7, w Zakładzie anatomji opisowej (Kopernika 12); doc. dr S. Smreczynski.

Trymestr II.

Anatomja opisowa ciała ludzkiego, cz. II, 6 g. tyg., codziennie nie wyłączając sobót 9—10, w Zakładzie anatomji opisowej (Kopernika 12); prof. z. dr K. Kostanecki.

Ćwiczenia anatomiczne, codziennie 3—6, tamże; tenże.

Fizyka doświadczalna dla medyków, 4 g. tyg., w poniedziałki, wtorki, środy i czwartki 10—11, w Zakładzie fizycznym (Gołębia 13); dr T. Nayder.

Chemja organiczna dla medyków, 2 g. tyg., w poniedziałki i piątki 11—12, w Zakładzie chemji lekarskiej (Kopernika 7); prof. z. dr L. Marchlewski.

Chemja nieorganiczna dla medyków, 3 g. tyg., we wtorki, środy i czwartki 11—12, tamże; adjunkt dr J. Robel.

Propedeutyka lekarska, 1 g. tyg., w poniedziałki 6—7 wieczór, w Collegium Novum w sali nr 2; prof. z. dr Wł. Szumowski.

Historja medycyny, 3 g. tyg., we czwartki 12—1 i w piątki 6—8 wieczorem w Zakładzie chemji lekarskiej (Kopernika 7); tenże.

Logika dla medyków, 1 g. tyg., w soboty 6—7, w Collegium Novum w sali nr 39; tenże.

Ćwiczenia z parazytologii, 2 g. tyg., w poniedziałki i czwartki 6—7; w Zakładzie biologji (św. Jana 20) (liczba uczestników ograniczona do 20); doc. dr S. Smreczynski.

Trymestr III.

Anatomja opisowa ciała ludzkiego cz. III, 6 g. tyg., codziennie nie wyłączając sobót 9—10, w Zakładzie anatomji opisowej (Kopernika 12); prof. z. dr K. Kostanecki.

Fizyka doświadczalna dla medyków, 4 g. tyg., w poniedziałki, wtorki, środy i czwartki 10—11, w Zakładzie fizycznym (Gołębia 13), dr T. Nayder.

- Chemja organiczna dla medyków*, 2 g. tyg., w poniedziałki i piątki 11—12, w Zakładzie chemji lekarskiej (Kopernika 7); prof. z. dr L. Marchlewski.
- Chemja nieorganiczna dla medyków*, 3 g. tyg., we wtorki, środy i czwartki 11—12, tamże; adjunkt dr J. Robel.
- Embrjologia człowieka i wyższych kręgowców*, 6 g. tyg., codziennie nie wyłączając sobót, godz. oznaczy się później, w Zakładzie anatomji opisowej (Kopernika 12); prof. z. dr E. Godlewski.
- Historja medycyny*, 3 g. tyg., w poniedziałki od 6—7 w Collegium Novum w sali nr 2 i w piątki 6—8 wieczór w Zakładzie chemji lekarskiej (Kopernika 7); prof. z. dr Wł. Szumowski.
- Ćwiczenia histologiczne (z histologii ogólnej)*, 3 g. tyg., w 3 grupach, we wtorki, środy i czwartki 3¹/₂—6¹/₂ w Zakładzie histologicznym (Wielopole 15); prof. z. dr S. Maziarski.

Rok II studjów.

Trymestr IV.

- Ćwiczenia anatomiczne*, codziennie 3—6, w Zakładzie anatomji opisowej (Kopernika 12); prof. z. dr K. Kostanecki.
- Chemja fizjologiczna*, 3 g. tyg., we wtorki, środy i czwartki 8—9 rano, w Zakładzie chemji lekarskiej (Kopernika 7); prof. z. dr L. Marchlewski.
- Praktyczne zajęcia z chemji dla medyków*, 4 g. tyg., tamże; tenże.
- Praktyczne zajęcia z chemji dla starszych*, codziennie, tamże; tenże.
- Praktyczne zajęcia z chemji*, 6 g. tyg., w środy i piątki, tamże; adjunkt dr J. Robel.
- Histologia szczegółowa (anatomja mikroskopowa narządów)*, 4 g. tyg., w piątki i soboty 10—11¹/₂, w Zakładzie histologicznym (Wielopole 15 II. p.); prof. z. dr S. Maziarski.
- Fizjologia człowieka*, 8 g. tyg., w poniedziałki, wtorki, środy i czwartki 10—12 w Zakładzie fizjologii (Grzegórzecka 16 II p.); nazwisko wykładającego będzie później ogłoszone.
- Ćwiczenia z fizjologii*, 2 g. tyg., grupami, codziennie prócz sobót 3—5, tamże.
- Fizjologia narządów zmysłowych*, 1 g. tyg., w czwartki od 6—7, w Zakładzie fizjologii (Grzegórzecka 16 II p.); doc. dr J. Kaulbersz.
- Biologia ogólna*, 3 g. tyg., we wtorki, środy i czwartki 8—9, w Zakładzie zoologicznym (św. Anny 6); prof. z. dr E. Godlewski.

Dziedziczność, 2 g. tyg. w poniedziałki i czwartki 6—7, w Zakładzie anatomji opisowej (Kopernika 12); tenże.

Biologia ogólna (przemiana materji), 2 g. tyg., w poniedziałki i piątki 12—1, w Zakładzie zoologicznym; doc. dr S. Skowron.

Pasorzyty człowieka, 2 g. tyg., w Zakładzie Anatomji opisowej, dni i godziny oznaczy się później; doc. dr. S. Smreczyński.

Trymestr V.

Ćwiczenia anatomiczne, codziennie 3—6, w Zakładzie anatomji opisowej (Kopernika 12); prof. z. dr K. Kostanecki.

Anatomja dróg nerwowych ośrodkowych i obwodowych, cz. I, 2 g. tyg., w soboty 6—8 wieczorem w Zakładzie anatomji opisowej (Kopernika 12); doc. dr Z. Szantroch.

Chemja fizjologiczna, 3 g. tyg., we wtorki, środy i czwartki 8—9 rano, w Zakładzie chemji lekarskiej (Kopernika 7); prof. z. dr L. Marchlewski.

Praktyczne zajęcia z chemji dla medyków, 4 g. tyg., tamże; tenże.

Praktyczne zajęcia z chemji dla starszych, codziennie, tamże; tenże.

Praktyczne zajęcia z chemji, 6 g. tyg., w środy i piątki, tamże; adjunkt dr J. Robel.

Ćwiczenia histologiczne (z histologii szczegółowej), 3 g. tyg., w 3 grupach, w poniedziałki, środy i piątki 9—12, w Zakładzie histologicznym (Wielopole 15); prof. z. dr S. Maziarski.

Fizjologja człowieka, 6 g. tyg., we wtorki, czwartki i soboty 10—12, w Zakładzie fizjologii (Grzegórzecka 16 II p.); nazwisko wykładającego będzie później ogłoszone.

Ćwiczenia z fizjologii, 2 g. tyg., grupami, codziennie prócz sobót 3—5, tamże.

Fizjologja narządów zmysłowych, 1 g. tyg., w czwartek 6—7, w Zakładzie fizjologii (Grzegórzecka 16 II p.); doc. dr J. Kaulbersz.

Biologia ogólna (ciąg dalszy), 4 g. tyg., w poniedziałki, wtorki, środy i czwartki 8—9, w Zakładzie zoologicznym; prof. z. dr E. Godlewski.

Biologia ogólna (przemiana energii), 1 g. tyg., w piątki 12—1, tamże; doc. dr S. Smreczyński.

Ćwiczenia embrjologiczne, 2 g. tyg., dzień i godziny oznaczy się później, ilość miejsc ograniczona; w Zakładzie biologiczno-embrjologicznym (św. Jana 20); tenże.

Ćwiczenia biologiczne, 2 g. tyg., j. w.; prof. z. dr E. Godlewski i doc. dr S. Smreczyński.

Ćwiczenia z pasorzytów, 2 g. tyg., j. w.; doc. dr S. Smreczyński.

Trymestr VI.

- Ćwiczenia z anatomji mózgu*, 2 g. tyg., 3—5, w Zakładzie anatomji opisowej (Kopernika 12); prof. z. dr K. Kostanecki.
- Anatomja dróg nerwowych ośrodkowych i obwodowych, cz. II*, 2 g. tyg., w soboty 6—8 wieczorem, w Zakładzie anatomji opisowej (Kopernika 12), doc. dr Z. Szantoch.
- Chemja fizjologiczna*, 3 g. tyg., we wtorki, środy i czwartki 8—9, w Zakładzie chemji lekarskiej; prof. z. dr L. Marchlewski.
- Praktyczne zajęcia z chemji dla medyków*, 4 g. tyg., tamże; tenże.
- Praktyczne zajęcia z chemji dla starszych*, codziennie, tamże; tenże.
- Praktyczne zajęcia z chemji*, 6 g. tyg., w środy i piątki, tamże; adjunkt dr J. Robel.
- Ćwiczenia histologiczne (z histologii szczegółowej)*, 3 g. tyg., w 3 grupach, w poniedziałki, środy i piątki, 9—12, w Zakładzie histologicznym (Wielopole 15); prof. z. dr S. Maziarski.
- Ćwiczenia z fizjologii*, 2 g. tyg., grupami, codziennie prócz sobót 3—5, w Zakładzie fizjologii (Grzegórzecka 16 II. p.); nazwisko prowadzącego będzie później ogłoszone.

Dla wyższych lat podaje Dziekan następujące wskazówki co do porządku zapisywania się na wykłady i ćwiczenia:

Rok III studjów.

Trymestr VII.

- Farmakologja doświadczalna*, 6 g. tyg., we wtorki 12—2, we środy i czwartki 3—5, w Zakładzie farmakologicznym (Grzegórzecka 16 I. p.); prof. n. dr J. Supniewski.
- Anatomja patologiczna*, 5 g. tyg., codziennie prócz sobót 10—11, w Zakładzie anatomji patologicznej (Grzegórzecka 16, parter); prof. z. dr St. Ciechanowski.
- Sekcje patologiczne*, 3 g. tyg., w poniedziałki, środy i piątki 11—12, tamże; tenże.
- Ćwiczenia histopatologiczne*, 3 g. tyg., w 2 grupach: grupa I w soboty 8—10^{1/2}, grupa II w soboty 10^{1/2}—1, tamże; tenże.
- Technika sekcij patologicznych*, w grupach, tylko przez październik, codziennie 8—9 rano, tamże; tenże.
- Patologja ogólna i eksperymentalna*, 5 g. tyg., codziennie prócz sobót 12—1, w Zakładzie patologji og. i dośw. (Grzegórzecka 16, I. p.); nazwisko wykładającego będzie później ogłoszone.
- Bakterjologja ogólna*, 2 g. tyg. w poniedziałki 6—8, w Zakładzie weterynarji i med. dośw. (Czysta 18); prof. z. dr M. Gieszczykiewicz.

Technika bakterjologiczna, 2 g. tyg., we wtorki 6—8, tamże; prof. z. dr J. Nowak.

Ćwiczenia bakterjologiczne dla farmaceutów, 3 g. tyg., we wtorki i środy 4^{1/2}—6, tamże; prof. z. dr M. Gieszczykiewicz.

Pasorzytnicze pierwotniaki człowieka i zmiany przez nie wywoływane, cz. I, 2 g. tyg., w Zakładzie weterynarji i med. doświad. (Czysta 18); doc. dr B. Pieczenko.

Psychologja ilustrowana pokazami zaburzeń psychicznych, cz. I, 2 g. tyg., we wtorki i czwartki 11—12, w Klinice neurologiczno-psychiatrycznej (Kopernika 48); doc. dr M. Zieliński.

Chirurgja ogólna, 2 g. tyg., w poniedziałki i wtorki 4—5, w II. Klinice chirurgicznej (Kopernika 40); doc. dr S. Nowicki.

Choroby przemiany materji, cz. I, ogólna, 2 g. tyg., we wtorki i piątki 8—9 rano w sali wykładowej II. Kliniki chirurgicznej (Kopernika 40); doc. dr A. Oszacki.

Farmakognozja (dla farmaceutów II roku), 3 g. tyg., w czwartki 10—12, w piątki 10—11, w Zakładzie farmakognostycznym (Grzegórzecka 16, II p.); zast. prof. doc. dr W. R. Witanowski.

Farmakognozja (dla farmaceutów III roku), 2 g. tyg., w soboty 12—2, tamże; tenże.

Ćwiczenia z farmakognozji (dla farmaceutów II roku), 6 g. tyg., w poniedziałki, wtorki i środy 10—12, tamże; tenże.

Ćwiczenia z farmakognozji (dla farmaceutów III roku), 4 g. tyg., w soboty 8—12, tamże; tenże.

Trymestr VIII.

Stomatologja — kurs dentystyki, 3 g. tyg., w poniedziałki, środy i czwartki 8—9, w Instytucie stomatologicznym (Garncarska 9, I. p.); prof. z. dr W. Łepkowski.

Ćwiczenia w plombowaniu i wyjmowaniu zębów, tamże; tenże.

Ćwiczenia w technice dentystycznej, tamże; tenże.

Chirurgja jamy ustnej, 2 g. tyg., w soboty 8—10, tamże; tenże.

Klinika propedeutyczna, 5 g. tyg., codziennie prócz sobót 9—10, w I. Klinice chorób wewnętrznych (oddział I A. szpitala św. Łazarza); prof. n. dr T. Tempka.

Ćwiczenia w fizycznym badaniu chorych, codziennie prócz sobót 4—6, tamże; tenże.

Choroby przemiany materji, cz. II (cukrzyca i otyłość), 2 g. tyg., we wtorki i piątki 8—9 rano w sali wykładowej II. Kliniki chirurgicznej (Kopernika 40); doc. dr A. Oszacki.

Anatomja patologiczna, 5 g. tyg., codziennie prócz sobót 10—11, w Za-

- kładzie anatomji patologicznej (Grzegórzecka 16, parter); prof. z. dr St. Ciechanowski.
- Sekcje patologiczne*, 3 g. tyg., w poniedziałki, środy i piątki 11—12 tamże; tenże.
- Ćwiczenia histopatologiczne*, 3 g. tyg., w 2 grupach, grupa I w soboty 8—10¹/₂, grupa II w soboty 10¹/₂—1, tamże; tenże.
- Patologja ogólna i eksperymentalna*, 5 g. tyg., codziennie prócz sobót 12—1, w Zakładzie patologji og. i dośw. (Grzegórzecka 16, I p.); nazwisko wykładającego będzie później ogłoszone.
- Bakterjologja szczegółowa*, 1 g. tyg., we wtorki 7—8 wieczór, w Zakładzie weterynarii i med. dośw. (Czysta 18); prof. z. dr J. Nowak.
- Bakterjologja szczegółowa cz. I*, 2 g. tyg., w poniedziałki 6—8 wieczór, tamże; prof. z. dr M. Gieszczykiewicz.
- Ćwiczenia bakterjologiczne*, 3 g. tyg., w 2 grupach: grupa I we wtorki 6—7, we środy i czwartki 5—6; grupa II w poniedziałki 5—6, we środy i czwartki 6¹/₂—7¹/₂, tamże; prof. z. dr J. Nowak i prof. z. dr M. Gieszczykiewicz.
- Mikrobiologja dla farmaceutów*, 2 g. tyg., w piątki 6—8 wieczór, tamże; prof. z. dr M. Gieszczykiewicz.
- Pasorzytnicze pierwotniaki człowieka i zmiany przez nie wywoływane, cz. II*, 2 g. tyg., w Zakładzie weterynarii i med. doświad. (Czysta 18); doc. dr B. Pieczenko.
- Psychologja ilustrowana pokazami zaburzeń psychicznych. cz. II*, 2 g. tyg., we wtorki i czwartki 11—12, w Klinice neurologiczno-psychiatrycznej (Kopernika 48); doc. dr M. Zieliński.
- Chirurgja ogólna*, 2 g. tyg., w poniedziałki i wtorki 4—5, w II Klinice chirurgicznej (Kopernika 40); doc. dr S. Nowicki.
- Kurs zakładania opatrunków*, 2 g. tyg., w soboty 4—6, tamże; tenże.
- Farmakognozja* (dla farmaceutów II roku), 3 g. tyg., w czwartki 10—12, w piątki 10—11, w Zakładzie farmakognostycznym (Grzegórzecka 16, II p.); zast. prof. doc. dr W. R. Witkowski.
- Farmakognozja* (dla farmaceutów III roku), 2 g. tyg., w soboty 12—2, tamże; tenże.
- Ćwiczenia z farmakognozji* (dla farmaceutów II roku), 6 g. tyg., w poniedziałki, środy i piątki 10—12, tamże; tenże.
- Ćwiczenia z farmakognozji* (dla farmaceutów III roku), 4 g. tyg., w soboty 8—12, tamże; tenże.
- Mikroskopja kliniczna*, 2 g. tyg., w soboty 6—8 wieczór, w II Klinice chorób wewn. (Kopernika 15); doc. dr F. Siedlecki.

Trymestr IX.

Stomatologja — kurs dentystyki, 5 g. tyg., codziennie prócz sobót 8—9, w Instytucie stomatologicznym (Garncarska 9, I. p.); prof. z. dr W. Łepkowski.

Ćwiczenia w plombowaniu i wyjmowaniu zębów, tamże; tenże.

Ćwiczenia w technice dentystycznej, tamże; tenże.

Chirurgja jamy ustnej, 2 g. tyg., w soboty 8—10; tamże; tenże.

Farmakologja doświadczalna, 4 g. tyg., we środy i czwartki 12—2, w Zakładzie farmakologii (Grzegórzecka 16, I p.); prof. n. dr J. Supniewski.

Receptura, 2 g. tyg., w poniedziałki 12—2, tamże; tenże.

Klinika propedeutyczna, 5 g. tyg., codziennie prócz sobót 9—10, w I Klinice chorób wewn. (oddział I A szpitala św. Łazarza); prof. n. dr T. Tempka.

Ćwiczenia w badaniu fizycznym chorych, codziennie prócz sobót 4—6, tamże; tenże.

Chemja kliniczna, 2 g. tyg., w piątki 6—8, w sali wykładowej II Kliniki chirurgicznej (Kopernika 40); doc. dr A. Oszaeki.

Anatomja patologiczna, 5 g. tyg., codziennie prócz sobót 10—11, w Zakładzie anatomji patologicznej (Grzegórzecka 16, parter); prof. z. dr St. Ciechanowski.

Sekcje patologiczne, 3 g. tyg., w poniedziałki, środy i piątki 11—12, tamże; tenże.

Ćwiczenia histopatologiczne, 3 g. tyg., w 2 grupach: grupa I w soboty 8—10^{1/2}, grupa II w soboty 10^{1/2}—1, tamże; tenże.

Klinika chorób skórnych i wenerycznych, 2 g. tyg., we wtorki i czwartki 11—12, w Klinice dermatologicznej (szpital św. Łazarza); prof. n. dr F. Walter.

Bakterjologja szczegółowa, 1 g. tyg., we wtorki 7—8 wieczór, w Zakładzie weterynarji i med. dośw. (Czysta 18); prof. z. dr J. Nowak.

Bakterjologja szczegółowa cz. II, 3 g. tyg., w poniedziałki 6—8 i we wtorki 6—7, tamże; prof. z. dr M. Gieszczykiewicz.

Ćwiczenia bakterjologiczne (ciąg dalszy), 3 g. tyg., w 2 grupach: grupa I we wtorki, środy i czwartki 5—6, grupa II w poniedziałki 5—6, środy i czwartki 6^{1/2}—7^{1/2}, tamże; prof. z. dr J. Nowak i prof. z. dr M. Gieszczykiewicz.

Mikrobiologja dla farmaceutów, 2 g. tyg., we czwartki 8—10 rano, tamże; prof. z. dr M. Gieszczykiewicz.

Chirurgja ogólna, 2 g. tyg., w poniedziałki i wtorki 4—5, w II Klinice chirurgicznej (Kopernika 40); doc. dr S. Nowicki.

- Kurs zakładania opatrunków*, 2 g. tyg., w soboty 4—6, tamże: tenże.
- Farmakognozja* (dla farmaceutów II roku), 3 g. tyg., we czwartki 10—12, w piątki 10—11, w Zakładzie farmakognozji (Grzegorzewska 16, I p.) zast. prof. doc. dr W. R. Witkowski.
- Farmakognozja* (dla farmaceutów III roku), 2 g. tyg., w soboty 12—2, tamże; tenże.
- Ćwiczenia z farmakognozji* (dla farmaceutów II roku), 6 g. tyg., w poniedziałki, środy i piątki 10—12, tamże; tenże.
- Ćwiczenia z farmakognozji* dla farmaceutów III roku), 4 g. tyg., w soboty 8—12, tamże; tenże.
- Mikroskopja kliniczna*, 2 g. tyg., w czwartki 6—8, w II Klinice chorób wewn. (Kopernika 15); doc. dr F. Siedlecki.

Rok IV studjów.

Trymestr X.

- Klinika chorób krwi*, 5 g. tyg., codziennie prócz sobót 8—9, w I Klinice chorób wewn. (oddział I A szpitala św. Łazarza); prof. n. dr T. Tempka.
- Ćwiczenia praktyczne w zakresie chorób wewnętrznych*, codziennie prócz sobót 4—6, tamże; tenże.
- Klinika chorób dziecięcych*, 5 g. tyg., codziennie prócz sobót 9—10, w Klinice pediatrycznej (szpital św. Ludwika, ul. Strzelecka 2); prof. z. dr K. Lewkowicz.
- Klinika chorób skórnych i wenerycznych*, 5 g. tyg., codziennie prócz sobót od 10—11, w Klinice dermatologicznej (szpital św. Łazarza); prof. n. dr F. Walter.
- Etjologja i patologja ogólna skóry*, 2 g. tyg., we wtorki i piątki 11—12, w Klinice dermatologicznej (szpital św. Łazarza); doc. dr T. Pawlas.
- Anatomja topograficzna*, 2 g. tyg., w soboty 10—12 w Zakładzie anatomji opisowej (Kopernika 12); doc. dr T. Rogalski.
- Klinika chorób nerwowych i umysłowych*, 5 g. tyg., we wtorki i czwartki 4½—7, w Klinice neurologiczno-psychiatrycznej (Kopernika 48); prof. n. dr S. Pieńkowski.
- Ćwiczenia w badaniu neurologicznem i psychiatrycznem*, 3 g. tyg., w poniedziałki i piątki 6—7½ wieczorem, tamże; tenże wraz z asystentami kliniki.
- Ćwiczenia w badaniu krtani, tchawicy, gardła, nosa i ucha nie okazujących zбоceń, obok anatomji topograficznej i fizjologii tychże*, 2 g. tyg., w soboty 4—6, w Klinice oto-ryno-laryngologicznej; liczba uczestników w trymestrze ograniczona do 1/3 zapisanych; prof. n. dr A. Baurowicz.

- Ostre choroby zakaźne*, 2 g. tyg., w soboty 8—10, na oddziale chorób zakaźnych szpitala św. Łazarza; prof. n. t. dr J. Kostrzewski.
- Mikroskopja kliniczna*, 2 g. tygodn., w soboty 10—12, w II Klinice chorób wewn. (Kopernika 15); doc. dr F. Siedlecki.
- Wybrane ustępy z patologji klinicznej chorób wewnętrznych*, 1 g. tyg., w poniedziałki 7—8, w II Klinice chorób wewn. (Kopernika 15); prof. n. t. dr L. Korczyński.
- Zarys balneologii i klimatologii*, 1 g. tyg., we czwartki 7—8, tamże; tenże.
- Anatomja i fizjologja ciąży, porodu i połogu*, 2 g. tyg., we środy 6—7 i w soboty 12—1, w sali wykładowej Kliniki dermatologicznej (szpital św. Łazarza); doc. dr J. Szymanowicz.

Trymestr XI.

- Klinika chorób wewnętrznych*, 5 g. tyg., codziennie prócz sobót 10—11, w II Klinice chorób wewnętrznych (Kopernika 15); prof. z. dr J. Latkowski.
- Praktyka kliniczna w chorobach wewnętrznych*, codziennie prócz sobót 4—6, tamże; tenże.
- Klinika chorób dziecięcych*, 5 g. tyg., codziennie prócz sobót 9—10, w Klinice pedjatrycznej (szpital św. Ludwika, ul. Strzelecka 2); prof. z. dr K. Lewkowicz.
- Praktyka kliniczna w chorobach dziecięcych*, codziennie prócz sobót 4—5, tamże; tenże.
- Klinika chorób skórnych i wenerycznych*, 5 g. tyg., codziennie prócz sobót 8—9, w Klinice dermatologicznej (szpital św. Łazarza); prof. n. dr F. Walter.
- Djagnostyka i leczenie kiły*, 2 g. tygodn., w poniedziałki i czwartki 11—12, w Klinice dermatologicznej (szpital św. Łazarza); doc. dr T. Pawlas.
- Anatomja topograficzna*, 2 g. tyg., w soboty 10—12, w zakładzie anatomji opisowej (Kopernika 12); doc. dr T. Rogalski.
- Klinika chirurgiczna*, 5 g. tyg., codziennie prócz sobót 12—1, w sali wykładowej II Kliniki chirurgicznej (Kopernika 40); prof. n. dr J. Glatzel.
- Praktyka kliniczna na chorych statych*, codziennie prócz sobót 6—8, tamże; tenże.
- Zasady radiologii*, 3 g. tyg., we wtorki, środy i piątki 11—12, w II Klinice chirurgicznej (Kopernika 40); prof. z. dr M. Rutkowski.
- Klinika chorób nerwowych i umysłowych*, 5 g. tyg., we wtorki i czwartki

4¹/₂—7, w Klinice neurologiczno-psychiatrycznej (Kopernika 48); prof. n. dr S. Pieńkowski.

Ćwiczenia w badaniu neurologicznem i psychiatrycznem, 3 g. tyg., w poniedziałki i piątki 6—7¹/₂ wieczorem, tamże; tenże wraz z asystentami kliniki.

Ćwiczenia w badaniu krtani, tchawicy, gardła, nosa i ucha nie okazujących zbożeń, obok anatomji topograficznej i fizjologii tychże, 2 g. tyg., w soboty 4—6, w Klinice oto-ryno-laryngologicznej; liczba uczestników w trymestrze ograniczona do 1/3 zapisanych; prof. n. dr A. Baurowicz.

Ostre choroby zakaźne, 2 g. tyg., w soboty 8—10, na oddziale chorób zakaźnych szpitala św. Łazarza; prof. n. t. dr J. Kostrzewski.

Wybrane ustępy z patologji klinicznej chorób wewnętrznych, 1 g. tyg., w poniedziałki 7—8, w II Klinice chorób wewnętrznych (Kopernika 15); prof. n. t. dr L. Korczyński.

Zarys balneologii i klimatologii, 1 g. tyg., we czwartki 7—8, tamże; tenże.

Anatomja i fizjologja ciąży, porodu i położu, 2 g. tyg., we środy 6—7 i w soboty 12—1, w sali wykładowej Kliniki dermatologicznej (szpital św. Łazarza); doc. dr J. Szymanowicz.

Trymestr XII.

Klinika chorób dziecięcych, 2 g. tyg., we wtorki i czwartki 7—8 rano, w Klinice pedjatrycznej (szpital św. Ludwika, ul. Strzelecka 2); prof. z. dr K. Lewkowicz.

Praktyka kliniczna w chorobach dziecięcych, codziennie prócz sobót 4—5, tamże; tenże.

Kurs szczepienia ospy, 1 g. tyg., przez 5 tygodni, w soboty 4—5, tamże; tenże.

Etjologja i patologja ogólna i szczegółowa rzeżączki, 2 g. tyg., w soboty 7—9 rano, w Klinice dermatologicznej (szpital św. Łazarza); doc. dr T. Pawlas.

Klinika chorób wewnętrznych, 5 g. tyg., codziennie prócz sobót 10—11, w II Klinice chorób wewnętrznych (Kopernika 15); prof. z. dr J. Latkowski.

Praktyka kliniczna w chorobach wewnętrznych, codziennie prócz sobót 4—6, tamże; tenże.

Kliniczne wykłady z zakresu położnictwa i chorób kobiecych, 10 g. tyg., codziennie prócz sobót 8—10, w Klinice położniczej i chorób kobiecych (Kopernika 7); prof. n. dr J. Zubrzycki.

Djagnostyka ciąży, porodu i położu z ćwiczeniami, 2 g. tyg., w poniedziałki i środy 7—8 rano, tamże; doc. dr T. Keller.

- Klinika chirurgiczna*, 10 g. tyg., codziennie prócz sobót 11—1, w I Klinice chirurgicznej (Kopernika 21); prof. n. dr J. Głążel.
- Praktyka kliniczna na chorych stałych*, codziennie prócz sobót 6—8, tamże; tenże.
- Klinika chorób nerwowych i umysłowych*, 5 g. tyg., we wtorki i czwartki 4 $\frac{1}{2}$ —7, w Klinice neurologiczno-psychjatrycznej (Kopernika 48); prof. n. dr S. Pieńkowski.
- Cwiczenia w badaniu neurologicznem i psychjatrycznem*, 3 g. tyg., w poniedziałki i piątki 6—7 $\frac{1}{2}$ wieczorem, tamże; tenże wraz z asystentami kliniki.
- Ćwiczenia w badaniu krtani, tchawicy, gardła, nosa i ucha nie okazujących zбочeń, obok anatomji topograficznej i fizjologii tychże*, 2 g. tyg., w soboty 4—6, w Klinice oto-ryno-laryngologicznej; liczba uczestników w tryestrze ograniczona do 1/3 zapisanych; prof. n. dr A. Baurowicz.
- Ostre choroby zakaźne*, 2 g. tyg., w soboty 9—11, na oddziale chorób zakaźnych szpitala św. Łazarza; prof. n. t. dr J. Kostrzewski.
- Wybrane ustępy z patologji klinicznej chorób wewnętrznych*, 1 g. tyg., w poniedziałki 7—8, w II Klinice chorób wewnętrznych (Kopernika 15); prof. n. t. dr L. Korczyński.
- Zarys balneologji i klimatologji*, 1 g. tyg., we czwartki 7—8, tamże; tenże.

Rok V studjów.

Tryestr XIII.

- Klinika chorób wewnętrznych*, 5 g. tyg., codziennie prócz sobót 10—11, w II Klinice chorób wewnętrznych (Kopernika 15); prof. z. dr J. Latkowski.
- Praktyka kliniczna w chorobach wewnętrznych*, codziennie prócz sobót 4—6, tamże; tenże.
- Kliniczne wykłady z zakresu położnictwa i chorób kobiecych*, 10 g. tyg., codziennie prócz sobót 8—10, w Klinice położniczej i chorób kobiecych, (Kopernika 7); prof. n. dr J. Zubrzycki.
- Djagnostyka ciąży, porodu i położu z ćwiczeniami*, 2 g. tyg., w poniedziałki i środy 6—7, tamże; doc. dr T. Keller.
- Klinika chorób krtani, tchawicy, gardła, nosa i ucha*, 3 g. tyg., w soboty 8—11, w Klinice oto-ryno-laryngologicznej (szpital św. Łazarza). Wymagane odbyte poprzednio na IV roku ćwiczenia w badaniu. Liczba uczestników w tryestrze ograniczona do 1/3 zapisanych; prof. n. dr A. Baurowicz.

- Medycyna sądowa*, 4 g. tyg., w poniedziałki i środy 4—6, w Zakładzie medycyny sądowej (ul. Grzegórzecka 16); prof. z. dr L. Wachholz.
- O śmierci z otrucia*, 1 g. tyg., którą się później oznaczy, tamże; tenże.
- Higjena doświadczalna i społeczna*, 8 g. tyg., w poniedziałki, wtorki, środy i czwartki 11—1, w Zakładzie higjenu (Lubicz 42); prof. z. dr W. Gądzikiewicz.
- Zasady higjenu dla studentów Studium wychowania fizycznego*, 4 g. tyg., tamże; tenże.
- Djagnostyka chorób umysłowych*, 2 g. tyg., w piątki 6—8, w Klinice neurologiczno-psychjatrycznej (Kopernika 48); doc. dr E. Artwiński.
- Błędy refrakcji i akomodacji*, 1 g. tyg., w soboty 6—7 wieczór w Klinice okulistycznej (ul. Kopernika 38); doc. dr K. Brudzewski.

Trymestr XIV.

- Klinika chorób wewnętrznych*, 5 g. tyg., codziennie prócz sobót 10—11, w II Klinice chorób wewnętrznych (Kopernika 15), prof. z. dr J. Latkowski.
- Praktyka kliniczna w chorobach wewnętrznych*, codziennie prócz sobót 4—6, tamże; tenże.
- Kliniczne wykłady z zakresu położnictwa i chorób kobiecych*, 10 g. tyg., codziennie prócz sobót 8—10, w Klinice położniczej i chorób kobiecych (Kopernika 7); prof. n. dr J. Zubrzycki.
- Djagnostyka ciąży, porodu i położu z ćwiczeniami*, 2 g. tyg., w soboty 6—8 wieczór, tamże; doc. dr T. Keller.
- Klinika chirurgiczna*, 5 g. tyg., codziennie prócz sobót 12—1 w II Klinice chirurgicznej (Kopernika 40); prof. z. dr M. Rutkowski.
- Praktyka kliniczna na chorych stałych*, 6 g. tyg., codziennie prócz sobót 6—8, tamże; tenże.
- Klinika okulistyczna*, 5 g. tyg., codziennie prócz sobót 11—12, w Klinice okulistycznej (Kopernika 38); prof. z. dr K. Majewski.
- Klinika chorób krtani, tchawicy, gardła, nosa i uszu*, 3 g. tyg., w soboty 8—11, w Klinice oto-ryno-laryngologicznej (szpital św. Łazarza). Wymagane odbyte poprzednio na IV roku studjów ćwiczenia w badaniu. Liczba uczestników w trymestrze ograniczona do 1/3 zapisanych; prof. n. dr A. Baurowicz.
- Medycyna sądowa*, 4 g. tyg., w poniedziałki i środy 4—6, w Zakładzie medycyny sądowej (Grzegórzecka 16); prof. z. dr L. Wachholz.
- O śmierci z otrucia*, 1 g. tyg., którą się później oznaczy, tamże; tenże.

- Wybrane rozdziały z medycyny sądowej*, 3 g. tyg., we wtorki i czwartki 3¹/₂—5, tamże; prof. n. dr J. Olbrycht.
- Ćwiczenia z higieny*, 6 g. tyg., w poniedziałki, wtorki i środy 6—8 wieczór w Zakładzie higieny (Lubicz 42); prof. z. dr W. Gądzikiewicz.
- Zasady higieny dla studentów Studium wychowania fizycznego*, 4 g. tyg., tamże; tenże.
- Hygiena żywienia i żywności (cz. I)*, 2 g. tyg., w soboty 11—1 w Państwowym Zakładzie badania żywności (Zygmunta Augusta 1); doc. dr L. Bier.
- Wybrane rozdziały z dajagnostyki urologicznej z ćwiczeniami praktycznymi*, 2 g. tyg., we czwartki 6—8, na Oddziale urologicznym szpitala św. Łazarza (Grzegórzecka 18). Liczba uczestników w trymestrze ograniczona do 1/3 zapisanych; doc. dr T. Pisarski.
- Dajagnostyka chorób nerwowych*, 2 g. tyg., w piątki 6—8, w Klinice neurologiczno-psychiatrycznej (Kopernika 48), doc. dr E. Artwiński.

Trymestr XV.

- Klinika chorób wewnętrznych*, 5 g. tyg., codziennie prócz sobót 10—11 w II Klinice chorób wewnętrznych (Kopernika 15); prof. z. dr J. Latkowski.
- Praktyka kliniczna w chorobach wewnętrznych*, codziennie prócz sobót 6—8, tamże; tenże.
- Klinika chirurgiczna*, 10 g. tyg., codziennie prócz sobót 11—1, w II Klinice chirurgicznej (Kopernika 40); prof. z. dr M. Rutkowski.
- Praktyka kliniczna na chorych statych*, 6 g. tyg., codziennie prócz sobót 6—8, tamże; tenże.
- Kurs operacyjny*, 3 g. tyg., w piątki 4—6 i soboty 6—7, w II Klinice chirurgicznej (Kopernika 40); doc. dr S. Nowicki.
- O wadach refrakcji*, 2 g. tyg., we wtorki i czwartki 9—10, w Klinice okulistycznej (Kopernika 38); prof. z. dr K. Majewski.
- Klinika chorób krtani, tchawicy, gardła, nosa i uszu*, 3 g. tyg., w soboty 8—11 w Klinice oto-ryno-laryngologicznej (szpital św. Łazarza). Wymagane odbyte poprzednio na IV roku studjów ćwiczenia w badaniu. Liczba uczestników w trymestrze ograniczona do 1/3 zapisanych; prof. n. dr A. Baurowicz.
- Symptomatologia kliniczna ogniskowych zaburzeń psychicznych (zagadnienia lokalizacyjne)*, 2 g. tyg., w poniedziałki i piątki 9—10 w Klinice neurologiczno-psychiatrycznej (Kopernika 48); doc. dr M. Zieliński.

- Psychopatologia sądowa*, 3 g. tyg., w poniedziałki i środy 4—5 $\frac{1}{2}$, w Zakładzie medycyny sądowej (Grzegórzecka 16); prof. z. dr L. Wachholz.
- Ćwiczenia w orzeczeniach sądowo-lekarskich*, 2 g. tyg., w piątki 4—6, tamże; tenże.
- O dowodach rzeczowych wraz z ćwiczeniami sądowo-lekarskimi*, 2 g. tyg., we wtorki i czwartki 4—5, tamże; prof. n. dr J. Olbrycht.
- Z kazuistyki sądowo-lekarskiej*, 5 g. tyg., w dniach i godzinach, które się później oznaczy, tamże; tenże.
- Zwiedzanie urzędów sanitarnych i zakładów przemysłowych*, dnie i godziny będą później oznaczone; prof. z. dr W. Gądzikiewicz razem z doc. dr L. Bierem.
- Zasady higieny wraz z ćwiczeniami dla studentów Studium wychowania fizycznego*, 4 g. tyg., tamże; tenże.
- Higiena żywienia i żywności (cz. II)*, 2 g. tyg., w soboty 11—1 w Państwowym Zakładzie badania żywności (Zygmunta Augusta 1); doc. dr L. Bier.
- Wybrane rozdziały z dajagnostyki urologicznej z ćwiczeniami praktycznymi*, 2 g. tyg., w czwartki 6—8, na Oddziale urologicznym szpitala św. Łazarza (Grzegórzecka 18). Liczba uczestników w trymestrze ograniczona do $\frac{1}{3}$ zapisanych; doc. dr T. Pisarski.
- Operacje położnicze na fantomach*, 2 g. tyg., w środy 6—8, w sali wykładowej Kliniki dermatologicznej (szpital św. Łazarza); doc. dr J. Szymanowicz.
- Operacje ginekologiczne*, 2 g. tyg. Czas i miejsce będą później oznaczone. Liczba uczestników ograniczona; tenże.
- Etyka lekarska*, 1 g. tyg., w czwartki 6—7, w Zakładzie chemji lekarskiej (Kopernika 7); prof. z. dr W. Szumowski.

Rok VI studjów.

Trymestr XVI.

- Djagnostyka anatomo-patologiczna*, 3 g. tyg., we wtorki 8—9 i w soboty 8—10, w Zakładzie anatomji patologicznej (Grzegórzecka 16); prof. z. dr St. Ciechanowski.
- Poliklinika dentystyczna*, 4 g. tyg., w poniedziałki, środy, czwartki i piątki 8—9; w Instytucie stomatologicznym (Garncarska 9, I p.); prof. z. dr W. Łepkowski.
- Poliklinika chorób wewnętrznych*, 5 g. tyg., codziennie prócz sobót 9—10, w II Klinice chorób wewnętrznych (Kopernika 15); prof. z. dr J. Latkowski.

Ortopedja, 3 g. tyg., we wtorki, środy i czwartki 11—12, w II Klinice chirurgicznej (Kopernika 40); prof. z. dr M. Rutkowski.

Klinika chirurgiczna, 7 g. tyg., w poniedziałki i piątki 11—1, we wtorki, środy i czwartki 12—1, w II Klinice chirurgicznej (Kopernika 40); prof. n. dr J. Glatzel.

Praktyka kliniczna na chorych stałych, 6 g. tyg., codziennie prócz sobót 6—8, tamże; prof. z. dr M. Rutkowski.

Klinika okulistyczna, 5 g. tyg., codziennie prócz sobót 10—11, w Klinice okulistycznej (Kopernika 38); prof. z. dr K. Majewski.

Ćwiczenia w technice sekcyjnej, djagnostyce i orzecznictwie sądowo-lekarskiem, 5 g. tyg., we wtorki i czwartki 3¹/₂—6, w Zakładzie medycyny sądowej (Grzegórzecka 16); prof. n. dr J. Olbrycht.

Sześciotygodniowy praktyczny kurs medycyny sądowej dla kandydatów do egzaminu fizykackiego, 6 g. tyg., w dniach i godzinach, które będą później oznaczone, tamże; tenże.

O obrażeniach cielesnych w świetle ustawodawstwa o ubezpieczeniu społecznem, 1 g. tyg., w piątki 4—5, tamże; tenże.

Wybrane rozdziały z djagnostyki urologicznej z ćwiczeniami praktycznemi, 2 g. tyg., w czwartki 6—8, na Oddziale urologicznym szpitala św. Łazarza (Grzegórzecka 18). Liczba uczestników w trymestrze ograniczona do 1/3 zapisanych; doc. dr T. Pisarski.

Rozwój medycyny w krytyczno-filozoficznem oświetleniu, 2 g. tyg., w piątki 6—8, w Zakładzie chemji lekarskiej (Kopernika 7); prof. z. dr W. Szumowski.

Seminarjum historii medycyny, 2 g. tyg., we wtorki 6—8, w Collegium Novum, w sali nr 2; tenże wspólnie z doc. dr Bilikiewiczem.

Wykłady i ćwiczenia dla studentów wszystkich lat medycyny.

Historja medycyny polskiej, 2 g. tyg., w trymestrze I, II i III każdego roku, w poniedziałki 7—9 wieczór, w Collegium Novum, sala nr 39; doc. dr T. Bilikiewicz.

Seminarjum historii medycyny, 2 g. tyg., w trymestrze I, II i III każdego roku, we wtorki 6—8, w Zakładzie historii medycyny; prof. z. dr Wł. Szumowski wspólnie z doc. dr T. Bilikiewiczem.

Wykłady i ćwiczenia dla rygorozantów.

Ćwiczenia w technice sekcyjnej, djagnostyce i orzecznictwie sądowo-lekarskiem, dla rygorozantów, którzy je w XVI trymestrze nie odbyli, 6 g. tyg., w poniedziałki, środy i piątki 4—6, w Zakładzie medycyny sądowej (ul. Grzegórzecka 16); prof. n. dr J. Olbrycht.

Studjum wychowania fizycznego.

(Studjum trzechletnie pełne).

Rok I studjów.

Trymestr I.

Anatomja, 6 g. tyg., codziennie 9—10, w Zakładzie anatomji opisowej (Kopernika 12); prof. z. dr K. Kostanecki.

Ćwiczenia anatomiczne, 4 g. tyg., we wtorki i czwartki 6—8, tamże; doc. dr Szantroch.

Chemja ogólna (nieorganiczna), 5 g. tyg., codziennie prócz sobót 8—9, w sali Instytutu chemicznego (Olszewskiego 2); prof. n. dr J. Kozak.

Repetitorium z fizyki, 2 g. tyg., w poniedziałki i środy 3—4, w Zakładzie fizycznym (Gołębia 13); dr T. Nayder.

Zasady i organizacja wychowania fizycznego, 1 g. tyg., w soboty 11—12, w sali wykł. Studjum Wych. Fiz. 3 g. prof. gimn. J. Figna.

Teorja sportu, 1 g. tyg., w soboty 12—13, tamże; tenże.

Ćwiczenia gimnastyczne, 5 g. tyg., dla studentek: instr. Z. Petelenczowa, dla studentów: nazwisko instruktora będzie podane z początkiem roku akad.

Ćwiczenia w szermierce, (dla studentów), 2 g. tyg., miejsce, dzień i instrukt. będzie podane później.

Ćwiczenia w rytmice (dla studentek), 2 g. tyg., instr. mag. H. Kubalska.

Ćwiczenia w grach ruchowych, 2 g. tyg., dla studentek: instr. mag. A. Lubaczewska, dla studentów instr. mag. M. Lubaczewski.

Ćwiczenia w pływaniu, 1 g. tyg., w pływalni Y. M. C. A., dla studentów: instr. mag. A. Michalek, dla studentek: instr. mag. M. Liszkowiczówna.

Miejsce, dni i godziny ćwiczeń praktycznych poda Dyrekcja z początkiem trymestru.

Trymestr II.

Anatomja, 6 g. tyg., codziennie 9—10, w Zakładzie anatomji opisowej; prof. z. dr K. Kostanecki.

Ćwiczenia anatomiczne, 4 g. tyg., we wtorki i czwartki 6—8, tamże; doc. dr Szantroch.

Chemja ogólna (nieorganiczna), 5 g. tyg., codziennie prócz sobót 8—9, w sali Instytutu chemicznego; prof. n. dr J. Kozak.

Ćwiczenia z chemji ogólnej i analitycznej, 4 g. tyg., w soboty 10—2, tamże—tenże.

Repetitorium z fizyki, 2 g. tyg., w poniedziałki i środy 3—4, w Zakładzie fizycznym; dr T. Nayder.

Dzieje wychowania fizycznego, 1 g. tyg., we środy 6—7, w sali wykł. Studjum W. F. U. J. prof. gimn. J. Figna.

Ćwiczenia gimnastyczne, 5 g. tyg., dla studentek: instr. Z. Petelenczowa; dla studentów: jak trym. I.

- Ćwiczenia w rytmice* (dla studentek), 2 g. tyg., instr. mag. H. Kubalska.
- Ćwiczenia w grach ruchowych*, 2 g. tyg.; dla studentek: instr. mag. M. Lubaczewski, dla studentów: instr. mag. M. Lubaczewski.
- Ćwiczenia w szermierce* (dla studentów), 2 g. tyg., jak trym. I.
- Ćwiczenia pływackie*, 1 g. tyg. jak w trym. I.; dla studentek: instr. mag. M. Liszkowiczówna, dla studentów: instr. mag. A. Michalek.
- Ćwiczenia łyżwiarskie*, 2 g. tyg.; instr. mag. A. Michalek.
- Miejsce, dni i godziny ćwiczeń praktycznych ogłosi Dyrekcja z początkiem trymestru.

Trymestr III.

- Anatomja*, 6 g. tyg., codziennie 9—10, w Zakładzie anatomji opisowej prof. z. dr K. Kostanecki.
- Anatomja człowieka żywego, łącznie z mechaniką ruchów* (z ćwiczeniami) 4 g. tyg., w poniedziałki i środy 10—12, tamże; doc. dr T. Rogalski.
- Chemja ogólna (organiczna)*, 5 g. tyg., codziennie prócz sobót 8—9, w sali Instytutu chemicznego; prof. n. dr J. Kozak.
- Ćwiczenia chemiczne (analityczne)*, 4 g. tyg., w soboty 8—9, 10—1, tamże; tenże.
- Dzieje wychowania fizycznego*, 2 g. tyg., we czwartki 6—8, w sali wykład. Studjum W. F. U. J. prof. gimn. J. Figna.
- Ćwiczenia gimnastyczne*, 3 g. tyg., dla studentek: instr. Z. Petelenzowa, dla studentów: jak w trym. II.
- Ćwiczenia w rytmice* (dla studentek), 1 g. tyg., w sali jak w trym. I.; instr. mag. H. Kubalska.
- Ćwiczenia w szermierce* (dla studentów), 2 g. tyg., jak w trym. II.
- Ćwiczenia w pływaniu*, 1 g. tyg., dla studentek: instr. mag. M. Liszkowiczówna, dla studentów: instr. mag. A. Michalek.
- Ćwiczenia w grach ruchowych*, 2 g. tyg.; dla studentek: instr. mag. M. Lubaczewska, dla studentów: instr. mag. M. Lubaczewski.
- Ćwiczenia lekkoatletyczne*, 2 g. tyg., studenci: instr. mag. M. Lubaczewski; studentki: prof. gimn. J. Figna.
- Miejsce, dni i godziny ćwiczeń praktycznych ogłosi Dyrekcja z początkiem trymestru.
- Ponadto obowiązkowy dla studentek i studentów elementarny kurs narciarski 12 dniowy. Zalecone: jęz. niem., franc., ang.

Rok II studjów.

Trymestr IV.

- Fizjologia człowieka*, 3 g. tyg., we czwartki 4—5, w piątki 10—12, w Zakładzie fizjologii (Grzegórzecka 16); doc. dr J. Kaulbersz.
- Ćwiczenia z fizjologii*, 4 g. tyg., we wtorki i soboty 9—11, tamże; tenże.
- Biologia ogólna*, 6 g. tyg., codziennie 12—1, w Zakładzie anatomji opisowej (Kopernika 12); prof. z. dr E. Godlewski.
- Antropologia ogólna*, 2 g. tyg., w poniedziałki i czwartki 8—9, w Zakładzie antropologicznym (Grodzka 53); prof. z. dr J. Talko-Hryncewicz i dr L. Sedlaczek-Komorowski.

- Zasady higieny*, 5 g. tyg., w poniedziałki, wtorki i środy 4—6 godziny pełne, w Zakładzie higieny (Lubicz 42); prof. z. dr W. Gądzikiewicz.
- Metodyka i dydaktyka ćwiczeń cielesnych*, 2 g. tyg., instr. J. Dychtoń.
- Seminarjum wychowania fizycznego*, 2 g. tyg., w poniedziałki 6—8 w Instytucie Geograf. U. J. (Grodzka 64); wiz. Z. Wyrobek.
- Ćwiczenia gimnastyczne*, 3 g. tyg., oddzielnie, nazwiska instrukt. będą podane z początkiem roku akad.
- Ćwiczenia w metodycznym prowadzeniu lekcji gimnastyki*, 3 g. tyg., nazwiska instrukt. będą podane z początkiem roku akad.
- Ćwiczenia w grach i zabawach ruchowych*, 2 g. tyg.; dla studentek: wiz. Z. Wyrobek i instr. mag. Liszkowiczówna, dla studentów: wiz. Z. Wyrobek i instr. mag. M. Lubaczewski.
- Ćwiczenia pływackie*, 1 g. tyg.; dla studentów: instr. mag. A. Michalek, dla studentek: instr. mag. M. Liszkowiczówna.
- Ćwiczenia w szermierce*, 2 g. tyg., miejsce, dzień i instruktor będzie podane później.
- Miejsce, dni i godziny ćwiczeń praktycznych ogłosi Dyrekcja z początkiem trymestru.

Trymestr V.

- Fizjologja człowieka*, 3 g. tyg., we czwartki 4—5 i piątki 10—12, w Zakładzie fizjologii; doc. dr J. Kaulbersz.
- Ćwiczenia z fizjologii*, 4 g. tyg., we wtorki i soboty 9—11; tamże; tenże.
- Biologja ogólna*, 6 g. tyg., codziennie 12—1, w Zakładzie anatomji opisowej; prof. z. dr E. Godlewski.
- Zasady higieny*, 5 g. tyg., we wtorki i środy 4—6, godziny pełne, w Zakładzie higieny; prof. z. dr W. Gądzikiewicz.
- Seminarjum wychowania fizycznego*, 2 g. tyg., w poniedziałki 6—8 w Instytucie Geograf. (Grodzka 64); wizytator Z. Wyrobek.
- Dzieje wychowania fizycznego*, 1 g. tyg.; w piątki 5—6, w sali wykł. Studj. W. F. prof. gimn. J. Figna.
- Metodyka i dydaktyka ćwiczeń cielesnych*, 2 g. tyg., instr. J. Dychtoń.
- Ćwiczenia gimnastyczne*, 3 g. tyg., jak w trym. IV.
- Ćwiczenia w metodycznym prowadzeniu lekcji gimnastyki*, 3 g. tyg.; jak w trym. IV.
- Ćwiczenia w grach i zabawach ruchowych*, 2 g. tyg.; dla studentów: wizytator Z. Wyrobek i instr. mag. M. Lubaczewski, dla studentek: wiz. Z. Wyrobek i instr. mag. M. Liszkowiczówna.
- Ćwiczenia lyżwiarские*, 2 g. tyg.; instr. A. Michalek.
- Ćwiczenia pływackie*, 1 g. tyg., (oddzielnie); dla studentów: instr. mag. A. Michalek, dla studentek: instr. mag. M. Liszkowiczówna.
- Ćwiczenia w szermierce* 2 g. tyg., jak w trym. IV.
- Tańce narodowe*, 2 g. tyg., instr. mag. H. Kubalska.
- Miejsce, dni i godziny ćwiczeń praktycznych ogłosi Dyrekcja z początkiem trymestru.

Trymestr VI.

- Fizjologja człowieka*, 3 g. tyg., we czwartki 4—5 i piątki 10—12, w Zakładzie fizjol.; doc. dr J. Kaulbersz.

- Ćwiczenia z fizjologii*, 4 g. tyg., w poniedziałki 10—12 i soboty 9—11 w Zakładzie fizjologii; doc. dr J. Kaulbersz.
- Ćwiczenia z higieny*, 2 g. tyg., we środy 4—6 w Zakładzie higieny; prof. z. dr W. Gądzikiewicz.
- Seminarjum wychowania fizycznego*, 2 g. tyg., w poniedziałki 6—8; w Instytucie Geogr. U. J.; wiz. Z. Wyrobek.
- Dzieje wychowania fizycznego*, 1 g. tyg., w soboty 11—12, w sali wykł. Studium W. F. U. J.; prof. gimn. J. Figna.
- Budowa i urządzenie sal gimn. i boisk*, 1 g. tyg., w soboty 12—13, tenże.
- Mechanika ruchów i fizjologia sportu*, 2 g. tyg., we środy 10—12, w Zakładzie fizjologii; doc. dr J. Kaulbersz.
- Metodyka i dydaktyka ćwiczeń cielesnych*, 2 g. tyg., jak w trym. V.; instruktor J. Dychtoń.
- Ćwiczenia antropometryczne*, 2 g. tyg., we czwartki 9—11, w Zakładzie antropologicznym; asyst. dr L. Sedlaczek-Komorowski.
- Ćwiczenia gimnastyczne*, 3 g. tyg., jak w trym. V.
- Ćwiczenia w metodycznym prowadzeniu lekcji gimnastyki*, 3 g. tyg.; jak w trym. V.
- Ćwiczenia w grach i zabawach ruchowych*, 2 g. tyg.; dla studentów: wiz. Z. Wyrobek i instr. M. Lubaczewski, dla studentek: wiz. Z. Wyrobek i instr. mag. M. Liszkowiczówna.
- Ćwiczenia lekkoatletyczne*, 2 g. tyg., dla studentów: instr. mag. M. Lubaczewski, dla studentek: prof. gimn. J. Figna.
- Ćwiczenia pływackie*, 1 g. tyg., dla studentów: instr. mag. A. Michalek, dla studentek: instr. mag. M. Liszkowiczówna.
- Ćwiczenia w szermierce*, 1 g. tyg., jak w trym. V.;
- Ćwiczenia wiosłarskie*, 2 g. tyg., instr. L. Leszko.
- Tańce narodowe*, 2 g. tyg., instr. mag. H. Kubalska.
- Miejsoe, dni i godziny ćwiczeń ogłosi Dyrekcja z początkiem trymestru. Ponadto obowiązkowe: instruktorski kurs narciarski 14 dni i obóz wychowania fizycznego 3—4 tygodni. Zalecone: jęz. niem., franc., ang.

Rok III studjów.

Trymestr VII.

- Teoria wychowania fizycznego*, 3 g. tyg., we wtorki 7—9 i piątki 8—9 wiecz., w Collegium Novum, sala nr. 62; wiz. Z. Wyrobek.
- Właściwości wieku dziecięcego*, 1 g. tyg., we środy 9—10 w sali wykł. Studium W. F. U. J.; dr Z. Malkiewicz.
- Zasady pedagogji*, 2 g. tyg., w poniedziałki i środy 1—2, w Collegium Novum sala nr 62, prof. n. dr Z. Mysłakowski.
- Psychologja pedagogiczna*, 4 g. tyg.; w poniedziałki i wtorki 6—7, środy 5—7, w Collegium Novum sala nr 62, prof. n. dr S. Szuman.
- Dzieje wychowania fizycznego*, 1 g. tyg., we środy 4—5, w sali wykł. Studium W. F. U. J.; prof. gimn. J. Figna.
- Seminarjum wychowania fizycznego*, 2 g. tyg., w poniedziałki 6—8 w Instytucie Geograf. U. J. (Grodzka 64); wiz. Z. Wyrobek.

Ćwiczenia antropometryczne, 2 g. tyg., we czwartki 9–11, w Zakładzie antropologicznym; asyst. dr L. Sedlaczek-Komorowski.

Ćwiczenia gimnastyczne, 3 g. tyg., w sali »Sokola« dla studentek: instr. C. Koczurówna, dla studentów: instr. J. Dychtoń.

Ćwiczenia w metodycznym prowadzeniu lekcji gimnastyki, 3 g. tyg.; tamże, ci sami.

Ćwiczenia w metodycznym prowadzeniu gier i zabaw ruchowych, 2 g. tyg.; wiz. Z. Wyrobek.

Ćwiczenia pływackie i ich metodyka, 1 g. tyg.; instr. mag. A. Michalek.

Ćwiczenia lekko-atletyczne i ich metodyka, 2 g. tyg., dla studentów: instr. mag. M. Lubaczewski, dla studentek: prof. gimn. J. Figna.

Ćwiczenia wioślarskie i ich metodyka, 3 g. tyg.; instr. L. Leszko.

Miejsce, dni i godziny ćwiczeń ogłosi Dyrekcja z początkiem trymestru.

Trymestr VIII.

Teoria wychowania fizycznego, 3 g. tyg., jak w trym. VII.; wiz. Z. Wyrobek.

Seminarjum wychowania fizycznego, 2 g. tyg., jak w trym. VII.

Nauka o złamaniach, ratownictwo i granice gimnastyki normalnej i leczniczej; 4 g. tyg., w piątki i soboty 6–8, w Klinice chirurgicznej; dr J. Jasieński.

Dzieje wychowania fizycznego, 1 g. tyg., w soboty 9–10, w sali wykł. Studium W. F. U. J.; prof. gimn. J. Figna.

Zasady pedagogji, 2 g. tyg., jak w trym. VII.; prof. n. dr. Z. Mysłakowski.

Psychologia pedagogiczna, 4 g. tyg., jak w trym. VII.; prof. n. dr S. Szuman.

Psychologiczne i psychofizyczne podstawy wych. fiz., 1 g. tyg.; w czwartki 1–2 w sali wykł. Studj. W. F.; prof. n. dr S. Szuman.

Ważniejsze zбочenia patologiczne, 2 g. tyg., w środy 8–10 w sali wykł. Studium W. F. U. J.; doc. dr A. Oszaeki.

Konwersatorjum pedagogiczne, 1 g. tyg., w czwartki 10–11, w sali wykł. Studium Wych. Fiz. U. J.; prof. n. dr Z. Mysłakowski.

Ćwiczenia gimnastyczne, 3 g. tyg., dla studentek: instr. C. Koczurówna, dla studentów: instr. J. Dychtoń.

Ćwiczenia w metodycznym prowadzeniu lekcji gimnastyki, 3 g. tyg.; ci sami.

Metodyka gier i zabaw ruchowych, 2 g. tyg.; wizyt. Z. Wyrobek.

Ćwiczenia pływackie i ich metodyka, 1 g. tyg.; instr. mag. A. Michalek.

Ćwiczenia żyźwiarskie i ich metodyka, 2 g. tyg.; instr. mag. A. Michalek.

Dni i godziny ćwiczeń ogłosi Dyrekcja z początkiem trymestru.

Trymestr IX.

Teoria wychowania fizycznego, 3 g. tyg., jak w trym. VIII.; wiz. Z. Wyrobek.

Seminarjum wychowania fizycznego, 2 g. tyg., jak w trym. VIII.; tenże.

Zasady pedagogji, 2 g. tyg., jak trym. VIII.; prof. n. dr Z. Mysłakowski.

Psychologia pedagogiczna, 4 g. tyg., jak w trym. VIII.; prof. n. dr S. Szuman.

Dzieje wychowania fizycznego, 1 g. tyg., w środy 11–12 w sali wykł. Studium W. F. U. J.; prof. gimn. J. Figna.

Konwersatorjum pedagogiczne, 1 g. tyg., w czwartki 10–11, w sali wykł. Studium W. F. U. J.; prof. z. dr Z. Mysłakowski.

Ćwiczenia gimnastyczne, 3 g. tyg., dla studentek: instr. C. Koczurówna, dla studentów: instr. J. Dychtoń.

Ćwiczenia w metodycznym prowadzeniu lekcji gimnastyki, 3 g. tyg.; ci sami.

Ćwiczenia w metodycznym prowadzeniu gier i zabaw ruchowych, 2 g. tyg.; wiz.
Z. Wyrobek.

Ćwiczenia pływackie i ich metodyka, 1 g. tyg., instr. mag. A. Michalek.

Ćwiczenia lekko-atletyczne i ich metodyka, 2 g. tyg., dla studentów: instr. mag.
M. Lubaczewski, dla studentek: prof. gimn. J. Figna.

Ćwiczenia wioślarskie i ich metodyka, 3 g. tyg.; instr. L. Leszko.

Tennis, 3 g. tyg., instr. O. Wyrobek.

Miejsce, dni i godziny ćwiczeń ogłosi Dyrekcja z początkiem trymestru. Ponadto obowiązkowe metodyczne wycieczki narciarskie.

D) WYDZIAŁ FILOZOFICZNY.

UWAGA: Cyfry rzymskie przed tytułami wykładów oznaczają trymestry.

Dla wykładów, przy których nie podano czasu lub miejsca wykładu, oznacza się je przed rozpoczęciem trymestru.

I. Nauki humanistyczne.

Poradnik dla studentów, zamierzających poświęcić się poszczególnym działom nauk humanistycznych.

1. Wskazówki dla studjujących nauki filozoficzne.

A). Od studentów filozofji, pragnących uzyskać stopień magistra filozofji z jakiegokolwiek zakresu, wymagany jest egzamin, stwierdzający znajomość głównych zasad nauk filozoficznych. Obejmuje on zasadnicze wiadomości z logiki, metodologii, teorii poznania, psychologii, estetyki i etyki (włącznie z socjologicznymi jej podstawami) w oświetleniu historycznym. Mieści się więc w tem wykazanie znajomości głównych kierunków filozoficznych, zajętych przez nie stanowisk wobec najważniejszych problemów, a w szczególności sposobów, jakimi usiłowaly one rozwiązać te problemy, czyli ich metod, jakoteż dawanych odpowiedzi. Pomocnymi do złożenia tego egzaminu ze skutkiem pomyślnym będą ćwiczenia w analizie tekstów klasyków filozofji i w ich objaśnianiu. Praca treści filozoficznej, którąby jeden z kierowników seminarjum filozoficznego uznał za zasługującą na odczytanie i przedyskutowanie na zebraniu seminaryjnym dla starszych studentów, może, ze względu na przebieg dyskusji i okazaną w niej wiedzę tudzież wykszolenie metodyczne autora, być uznaną za równoważnik egzaminu magisterskiego z głównych zasad nauk filozoficznych, gdyby mianowicie praca była celująca.

B). Od studentów, pragnących uzyskać stopień magistra filozofji w zakresie nauk filozoficznych, wymagane są następujące egzaminy:

I. Od wszystkich:

a) Historia filozofji starożytnej i średniowiecznej. W ustnym egzaminie z tego przedmiotu powinien kandydat wykazać, że zna

istotną treść poglądów mistrzów szkół filozoficznych oraz ich metod, rozwój tych szkół oraz najważniejsze szczegóły z życia mistrzów i ich działalności pisarskiej, wreszcie, że umie sięgnąć do źródeł i z nich korzystać.

b) Logika i metodologia ogólna z zasadniczymi pojęciami logiki matematycznej; główne zagadnienia teorii poznania. W ustnym egzaminie z tego przedmiotu musi być wykazana znajomość podstaw i ich zastosowań niezbędnych do zajmowania się naukowo i samodzielnie filozofją.

c) Psychologia ogólna. Ustny egzamin musi oczywiście wykazać, że kandydat zna fizjologję zmysłów, naczelne zasady psychofizyki, jakoteż badań eksperymentalnych i introspektywnych. Dla dopuszczenia do tego egzaminu, także gdy jest dodatkowy (propedeutyczny), niezbędne jest odbycie ćwiczeń przynajmniej przez dwa trymestry w pracowni psychologicznej i przedłożenie świadectwa o ich wyniku pozytywnym.

d) Historia filozofii nowożytnej, przychem główny nacisk kładzie się na historję zagadnień objętych działem wybranym z wymienionych poniżej (pod II), oraz historja tych zagadnień w starożytności i w wiekach średnich. Przy tych dwu egzaminach student winien wykazać szczegółową znajomość poglądów lub systemów jednego z klasycznych przedstawicieli filozofii starożytnej, średniowiecznej lub nowożytnej na podstawie źródłowej znajomości jego dzieł.

e) Dobrowolnie wybrany inny przedmiot w zarysie, dla którego osobne rozporządzenie ministerjalne ustanowiło program (mianowicie rozp. z 22 marca 1927 ogłoszone w Dzienniku Urzędowym Min. W. R. i O. P. z 28 kwietnia 1927, nr. 6 (184), poz. 82, str. 174 wraz z możliwemi jeszcze uzupełnieniami).

II. Stosownie do wyboru jeden z następujących przedmiotów, z których egzaminy będą zdawane osobno ustnie, a osobno pisemnie pod nadzorem, te ostatnie na jeden z trzech danych do wyboru tematów (w 4-godzinny terminie dla odpowiedzi):

1. Logika matematyczna i teoria mnogości.
2. Metodologia szczegółowa działu nauk objętego studjami wybranemi pod I e)
3. Psychologia eksperymentalna szczegółowa wraz z jej metodyką i techniką.
4. Etyka i jeden z działów psychologii albo też jeden z działów objętych pod I a) i I b).
5. Estetyka i jeden z działów psychologii albo też jeden z działów objętych pod I a) i I b)

Egzamin pod I a) można zdawać najwcześniej z końcem trzeciego trymestru, jak również egzamin pod I e). W ciągu jednej sesji egzaminacyjnej wolno zdawać najwyżej dwa egzaminy. Temat pracy magisterskiej można otrzymać dopiero po odbyciu sześciu trymestrów studjów i po zdaniu egzaminów od I a) do I c). Praca magisterska musi być z przedmiotu wybranego pod II (1 do 5) albo z przedmiotu pod I a); w ostatnim razie jednak powinien student wybrać jeden z przedmiotów pod II (1 do 5).

Aby trymestr mógł być studentowi zaliczony do magisterjum w zakresie nauk filozoficznych, musi łączna liczba godzin przesłuchanych wykładów i odbytych ćwiczeń z tego zakresu wynosić co najmniej dziesięć godzin tygodniowo; przynajmniej dwa lata seminarjum filozoficznego u dwóch profesorów są wymagane.

Pragnący zdawać egzaminy magisterskie filozoficzne dodatkowe, t. j. przyłączone do innego magisterjum specjalnego tak, aby uprawniały do nauczania propedeutyki filozoficznej w szkołach średnich, muszą być co najmniej przez rok z zadawalniającym wynikiem uczestnikami jednego z seminarjów filozoficznych. O dopuszczeniu do tego seminarjum rozstrzyga dyrektor oddziału i uznaniu jego jest pozostawionem, czy i z jakich przedmiotów egzamin musi być złożony przed przyjęciem na ten oddział.

2. Wskazówki dla studentów w historii.

Pragnąc studentom, którzy mają zamiar osiągnąć stopień magistra filozofji w zakresie historii, ułatwić przygotowanie się do egzaminów magisterskich, zwraca się uwagę na wykłady i ćwiczenia, odpowiadające wymaganiom rozporządzenia ministerjalnego w § 1. Podaje się je tutaj w układzie i porządku, w jakim uwzględnione są w powołanym paragrafie.

A. Przedmioty obowiązkowe dla każdego studenta:

1. Prof. Semkowicz, Dyplomatyka (cesarska, papieska, pryw.).
Tenże: Rozwój pisma łacińskiego od XIV do XVI w.
Tenże: Chronologia, sfragistyka.
Prof. Konopczyński, Metodologia historii.
Ćwiczenia:
Doc. dr Feldman, Ćwiczenia dla młodszych historyków (obowiązujące dla słuchaczy I r.).
Dr Kozłowska, Paleografja łacińska, kurs I.
2. Prof. Piotrowicz, Dzieje świata starożytnego w okresie wczesnego cesarstwa.
Tenże: Cesarstwo rzymskie.
Tenże: Ćwiczenia proseminaryjne.
3. Prof. Dąbrowski, Kazimierz Wielki i jego wiek.
Prof. Grodecki, Dzieje Polski Piastowskiej.
4. Prof. Sobieski, Dzieje Rzeczypospolitej polskiej (od r. 1572).
Tenże: Od republiki do Napoleona.
Prof. Konopczyński, Panowanie Władysława IV.

B. Przedmioty wybrane przez studenta dla pogłębienia studjów:

- 6 a. Prof. Sobieski: Francja w XX wieku.
Doc. Feldman: Bismarek a sprawa polska.
Doc. Kukiel: Historia wojskowości polskiej.

Doc. Piwarski: Polska a Brandenburgja.

Zast. prof. ks. David, Les Hittites.

Tenże: La Mesopotamie depuis Hammourabi et sous la dynastie cassite.

Tenże: L'Égypte de la XIIe dynastie au temps des Hyksos.

Ćwiczenia seminaryjne prof. Piotrowicza, Dąbrowskiego, Semkowicza, Sobieskiego, Konopczyńskiego, doc. Kukiela i dr Piwarskiego.

6b. Prof. Grodecki, Geneza poddaństwa chłopów w Polsce nowożytnej.

Tenże: Rzemiosła i przemysł w dawnej Polsce.

Prof. Kutrzeba, Historia ustroju Polski.

Tenże: Źródła prawa polskiego.

Tenże: Historia polskiego prawa karnego i procesowego.

Tenże: Ustrój ziem polskich po rozbiorach.

Prof. Kłodzińskiego analogiczne wykłady.

Prof. Kot, Historia wychowania.

Tenże: Stosunki kulturalne Polski z zachodem w XVII w.

Tenże: Stosunki kulturalne Polski z zachodem w XVI—XVIII w.

Ćwiczenia proseminaryjne i seminaryjne prof. Grodeckiego i prof.

Kota, seminarjum prof. Kutrzeby lub prof. Kłodzińskiego (zob. na Wydziale prawniczym).

6c. Prof. Semkowicz, Ćwiczenia seminaryjne.

Tenże: Krajobraz pierwotnej Polski.

UWAGA: Ze względu na brak miejsca ilość przyjętych na seminarja studentów będzie musiała ulec ograniczeniu, a szczególne warunki przyjęcia podane zostaną przez każdego z profesorów prowadzących seminarja z początkiem roku szkolnego.

3. Wskazówki dla studentów historii i teorii muzyki (muzykologii).

Historję i teorię muzyki (muzykologję) mogą wybierać za przedmiot główny kandydaci, posiadający następujące warunki: niezaprzeczone uzdolnienie muzyczne z natury, więc dobry słuch muzyczny i pamięć muzyczną, i przynajmniej średnie przygotowanie z zakresu teorii muzyki, stwierdzone ukończeniem konserwatorjum lub równorzędnej szkoły muzycznej, uwzględniającej przedmioty teoretyczne, lub wreszcie świadectwem z odbytego pomyślnie egzaminu państwowego na nauczyciela muzyki. Dalszym warunkiem jest władanie przynajmniej dwoma obcemi językami nowoczesnymi. Kandydaci, posiadający przygotowanie teoretyczne, zdobyte na drodze samouczenia się i nie mogący wykazać się żadnemi świadectwami będą dopuszczeni do udziału w ćwiczeniach dla początkujących jedynie na podstawie egzaminu z teorii złożonego (harmonja i kontrapunkt) wobec dyrektora seminarjum. Kandydaci muszą wiedzieć, że celem akademickiego studjum muzykologii jest przygotowanie samodzielnych badaczy w zakresie historii twórczości muzycznej i problemów teorii

zjawisk muzycznych, bynajmniej zaś nie przygotowanie nauczycieli muzyki praktycznej.

Za przedmiot poboczny powinni kandydaci wybierać historję jednej z trzech zachodnio-europejskich literatur (romańskiej, angielskiej lub niemieckiej) i być członkami odnośnego seminarjum. Ze wszech miar wskazanem jest także słuchanie wykładów z zakresu metodologii historji i nauk pomocniczych historji. Zwraca się uwagę kandydatom, że wobec ogromnej rozległości przedmiotu studjum muzykologii wymaga wielkiego zapału do pracy, szczególnie utrudnionej wskutek skromnego wyposażenia tut. seminarjum.

Członkiem proseminarjum może zostać kandydat po rocznym udziale w ćwiczeniach dla początkujących i uznaniu dokonanych tam prac. Przyjęcie do seminarjum uzależnione jest od uznania pracy proseminaryjnej i zdania przepisanego egzaminu. Wobec bardzo ograniczonych środków naukowych i miejsca w seminarjum, ilość uczestników w ćwiczeniach dla początkujących, w proseminarjum i seminarjum nie może przekraczać liczby po 12 na każdym stopniu. Przyznanie miejsca zależy wyłącznie od dyrektora seminarjum, u którego należy zgłaszać się przed dokonaniem wpisu.

4. Wskazówki dla studentów filologii klasycznej.

Ze względu na strukturę dyscyplin filologicznych i ich odwieczne wyspecjalizowanie, wykłady filologii klasycznej nie będą wprost przygotowywać tylko do egzaminów magisterskich, ale przy całej dostępności będą mieć charakter naukowy, nie podręcznikowy. Będą one szczegółowiej traktować kwestje, z których przy egzaminach szcuplejsza znajomość wystarczy. Uczniowie wszystkich lat, poświęcający się filol. klasycznej, powinni uczęszczać na wszystkie wykłady.

Udział w wykładach egzegetycznych (objaśnienie autorów przez profesora) i zdanie kolokwjum przynajmniej z 3 takich wykładów greckich i łacińskich jest nieodzownym warunkiem przyjęcia do sem. greckiego i łacińskiego.

Przygotowaniu uczniów do egzaminów (o egzaminach, ich programach, następstwie i terminach dowiedzą się interesowani z »Przepisów o egzaminach magisterskich«, wydanych drukiem) będą poświęcone proseminarja, w których prof. Sternbach przerabiać będzie gramatykę i metrykę grecką, prof. Hammer prowadzić będzie naukę pisania po łacinie, prof. Sinko prócz gramatyki łacińskiej podawać będzie rady co do przygotowywania się z innych przedmiotów egzaminacyjnych. Niektóre z nich (n. p. starożytną geografję, starożytności prywatne i publiczne) przerabiać będzie z uczniami asystent filol. klasycznej. Zaprawianie się od I roku w pisaniu po łacinie jest konieczne ze względu na późniejszą pracę domową magisterską i egzamin pisemny klauzurowy.

Czynny udział w proseminarjum jest niezbędnym warunkiem dopuszczenia do seminarjum, do którego zapisać się można jedynie po poprzednim zgłoszeniu się u profesora. Podczas przynależności do seminarjum radzi się uczniom wykonać t. zw. pracę seminaryjną,

na temat obrany w porozumieniu z profesorem. W razie dobrego wyniku taka praca, ew. uzupełniona, może służyć za pracę domową przy magisterjum. Korzystać z pracowni i biblioteki Sem. filol. mają prawo tylko członkowie seminarjum, obowiązani do odbywania pewnych dyżurów. W czasie tych dyżurów mogą tam pracować także i inni słuchacze filologii przy ścisłym zachowaniu regulaminu.

Wykłady z językoznawstwa indoeurop., gramatyki greckiej i łaćcińskiej, historii staroż. i archeologii powinni brać uczniowie od I roku

5. Wskazówki dla studentów filologii orientalnej.

Pod tą ogólną nazwą rozumie się w danych warunkach filologję bliższego Wschodu, mniej więcej od początku VII w. po Chr. aż do czasów najnowszych. W grę wchodzi przede wszystkim dwa kierunki: 1) filologia muzułmańska, to jest znajomość kultury świata muzułmańskiego, uzyskiwana drogą filologicznego badania piśmiennictwa odnośnych ludów, głównie Arabów, Persów i Turków, i 2) turkologia, obejmująca kulturę i języki ludów tureckich. Specjalizacja w kierunku języków semickich może być tylko wówczas dopuszczalna, jeżeli student kładzie główny nacisk na język arabski i obiera sobie temat pracy z zakresu języka czy literatury arabskiej. Ograniczenie to jest podyktowane brakiem katedry języków semickich na wydziale filozoficznym.

Studja orientalistyczne mają charakter ściśle naukowy, teoretyczny, co oczywiście nie wyklucza możliwości wykorzystania ich przy nadarzającej się sposobności do celów praktycznych. Co do przebiegu studjów mogą się studenci poinformować u prof. Kowalskiego z początkiem roku akademickiego.

Studenci zapisani na studja orientalistyczne mogą korzystać z wykładów prof. Kowalskiego we Wyższem Studium Handlowem (ul. Sienkiewicza 4) i wykłady te zapisywać w indeksie. Zaleca się to szczególnie studentom początkującym, którzy pragną zaznajomić się z elementami języka arabskiego i osmańsko-tureckiego.

Przepisy o egzaminach magisterskich z filologii orientalnej znajdują się w rozp. Min. W. R. i O. P., ogłoszonym w Dż. Urz. Min. z 17 września r. 1927, nr 13, poz. 193.

6. Wskazówki dla studentów sanskrytu i filologii indyjskiej.

Program magisterjum w zakresie sanskrytu i filologii indyjskiej ustala rozporządzenie Ministerstwa W. R. i O. P. ogłoszone w Dż. Urz. Min. z r. 1927, nr 12, poz. 193.

Studja sanskrytu i filologii indyjskiej na Uniw. Jag. mają przede wszystkim na celu przygotowanie studenta do samodzielnej pracy naukowej w taki sposób, iżby po kilku latach pracy:

1° gdyby się chciał poświęcić językoznawstwu, mógł to uczynić ze szczególnem uwzględnieniem gramatyki porównawczej języków indo-irańskich (obok sanskrytu i jęz. prakryckich wykłada się także języki irańskie).

2^o gdyby się specjalizował jako indjanista, mógł świadomie wybierać z pomiędzy gałęzi indologii, w którejby nadal pracował. (Dla buddologów mogą być wykładane elementy języka tybetańskiego).

Wykłady sanskrytu i filologii indyjskiej potrzebne są nie tylko dla przyszłych indjanistów i językoznawców. 1) Sławiści, a więc i poloniści, studjując język, powinni przez rok przynajmniej uczyć się gramatyki sanskrytu. 2) Historycy literatury klasycznej, czy polskiej, czy jakiegokolwiek bądź innej, choćby dla uzyskania pewnych wytycznych porównawczych powinni znać przynajmniej w głównych zarysach piśmiennictwo indyjskie. 3) Studenci filozofji, uczęszczając na wykłady, które traktować będą odpowiednie działy myśli indyjskiej, zaznajomią się z rozwojem filozofji w Indjach oraz z jej stanowiskiem w życiu religijno-społecznem Hindusów.

Studenci zapisani na wszystkie wykłady sanskrytu i filologii indyjskiej powinni nadto bezwarunkowo uczęszczać na wykłady gramatyki porównawczej. Pożyteczne jest uczęszczanie na wykłady języka st.-crk.-słowiańskiego i polskiego (a także nowo-perskiego dla zapisanych na st. perski i awestę). Prócz łaciny, wyniesionej z gimnazjum, pożytecznym jest też posiadać i grekę, która pozwoli łatwiej przyswoić sobie gramatykę sanskrytu, zwłaszcza wedyjskiego.

Zapisani tylko na piśmiennictwo indyjskie winni uczęszczać na wykłady literatur klasycznych.

Jako środek pomocniczy należy sobie jaknajprędzej przyswoić języki niemiecki, francuski i angielski, choćby na tyle, żeby w nich czytać dzieła naukowe, najważniejsze bowiem prace o Indjach w tych językach są pisane. Niezbędną bibliografię podaje profesor na początku roku, a w miarę potrzeby i później. Naturalnie, dobra znajomość geografji Azji i jej mapy, poczynając od płn.-wsch. Turkiestanu ku południowi, od Azji zaś Mniejszej aż po Indo-Chiny włącznie, jest konieczna. Pożyteczna zaś bardzo jest znajomość historii starożytnej Grecji i Wschodu; braki pod tym względem należy uzupełniać wedle możliwości szybko.

Reszta wskazówek ustnie. — Proseminarjum i seminarjum mają na celu ułatwienie uczniom przyswojenia sobie języka sanskryckiego.

7. Wskazówki dla studentów polonistyki.

Podane tu uwagi odnoszą się wprawdzie przedewszystkiem do studentów, chcących uzyskać z filologii polskiej magisterjum, mogą jednak z pewnemi zmianami służyć wszystkim studjującym polonistykę, ułożone są bowiem tak, że zaczynają od przedmiotów i ćwiczeń, bez których student na wyższym stopniu natrafiłby na różne przeszkody i braki.

Przedewszystkiem stwierdza się, że tak ze względu na normalny rozwój studjów ściśle naukowych, jak i z uwagi na wymagania egzaminacyjne (dawne czy nowe), nie można się ograniczać wyłącznie do historii literatury, ani wyłącznie do języka. Zwłaszcza podstawy historii literatury niezbędne są dla badacza języka, podstawy naukowe języka dla historyka literatury. Zaleca się więc opanowanie

w pierwszych dwu latach obu tych podstaw, by w następnych dwu móc się poświęcić głębszemu studjum jednego z tych działów.

Prócz tego z naciskiem trzeba zaznaczyć szkodliwość zacieśniania się w samej tylko polonistyce: trzeba ją koniecznie połączyć, albo z kulturą starożytną i zachodnią, albo ze sławistyką. Polonista nie może być ignorantem w znajomości zwłaszcza tych narodów słowiańskich, co z Polską sąsiadują i z jej rozwojem kulturalnym były związane: niepodobna, by nie posiadał choćby elementarnych wiadomości z języków czeskiego i ruskiego (ukraińskiego), by nic nie wiedział o literaturze rosyjskiej, wreszcie o kulturze Słowian w świetle czyto jej dawnych zabytków sztuki czy żywych zabytków etnograficznych. Korzystanie choć w części z wykładów i ćwiczeń Studium Słowiańskiego powinien sobie uważać za obowiązek każdy poważny polonista.

Plan pracy przy dążeniu do magisterjum byłyby następujący.

1. Z języka polskiego. W I roku należy przez 1 trymestr uczęszczać na »proseminarium języka polskiego«: warunkiem przyjęcia jest wykazanie się znajomością języka greckiego albo z gimnazjum, albo przez kolokwjum przynajmniej z 1 trymestru kursu lektorskiego, jakoteż zdanie egzaminu z fonetyki opisowej języka polskiego (wskazówki i wymagania ogłoszone są w seminarjum). Zaleca się tedy odbyć w I trymestrze ćwiczenia z fonetyki opisowej. Wyjątkowo w I trymestrze mogą być do tego proseminarium dopuszczeni studenci I roku (o ile mają język grecki z gimnazjum) bez kolokwjum z fonetyki opisowej, które jednak jest warunkiem otrzymania testy z proseminarium. W ciągu tegoż roku powinno się odbyć 1 trymestr »proseminarium języka staro-cerkiewno-słowiańskiego« (warunki przyjęcia te same) i — o ile nie ma się greki z gimnazjum — zdać u lektora kolokwjum z trzech trymestrów elementarnego kursu tego języka. — Po zdaniu egzaminów z gramatyki opisowej »współczesnej polszczyzny« i »języka staro-cerkiewno-słowiańskiego«, mając też elementarną znajomość języka greckiego, należy się (na II roku) zapisać na »seminarium niższe języka polskiego« i odbyć jego 3 trymestry. — W ciągu obu lat polonista powinien uczęszczać na wykłady z gramatyki polskiej, a także na przystępniejsze wykłady z zakresu innych języków słowiańskich, zwłaszcza staro-cerkiewno-słowiańskiego. Zaleca się też wykłady z gramatyki porównawczej, zwłaszcza z gramatyki ogólnej, łacińskiej, greckiej i sanskryckiej. — Tak przygotowany student może przystąpić do egzaminu z »Podstawowych wiadomości z historycznej gramatyki i dialektologii polskiej, z uwzględnieniem zasad nauki o języku«. Egzamin ten kończy studja językowe tych polonistów, co obierają pracę magisterską literacką; zaleca się jednak niezrywanie z tym przedmiotem, ale dalsze jego śledzenie bądź na wykładach bądź na wyższych seminarjach języka polskiego lub językoznawstwa słowiańskiego.

Szczegółowy zakres wymagań do seminarjów, godziny ćwiczeń proseminaryjnych, terminy kolokwjów i t. p. ogłasza się na tablicy przy ul. Gołębiej 20, I p.

Do otrzymania magisterjum z filologii polskiej w dziale językowym potrzebne są jeszcze 3 egzaminy: 1. »Gramatyka szczegółowa i znajomość zabytków języka staro-cerkiewno-słowiańskiego«, 2. »Porównawcza gramatyka języków słowiańskich z uwzględnieniem podstaw językoznawstwa indoeuropejskiego« i 3. (ostatni, po oddaniu pracy magisterskiej) »Gramatyka historyczna i dialektologia języka polskiego«. Warunki dopuszczenia: do 1. z nich 2—3 trymestrów seminarjum językoznawczego słowiańskiego, do którego można się zapisać po zdaniu egzaminów z »Gramatyki opisowej języka st.-cerk.-słow.« i jednego żywego języka słowiańskiego i po wykazaniu się znajomością greki i umiejętnością czytania bez trudu ze zrozumieniem w jednym z języków słowiańskich poza polskim (umiejętność do nabycia na lektoracie); do 2. nadto 2 trymestry seminarjum języków indoeuropejskich; do 3. — 4 trymestry »wyższego seminarjum języka polskiego«, do którego można się zapisać po zdaniu egzaminu z »Podstawowych wiadomości z historycznej gramatyki i dialektologii języka polskiego«. Pracę magisterską wykonać można na seminarjum języka polskiego lub języków słowiańskich. Na tym stopniu kandydat może sobie samodzielnie wybrać potrzebne mu wykłady.

2. Z historii literatury polskiej. Wykłady z historii literatury doradza się przez pierwsze dwa lata dobierać tak, aby zawierały wskazówki do tych studjów i, o ile możności, dotyczyły wszystkich epok. Przez całe dwa pierwsze lata studenta obowiązuje czynny udział w »seminarjum niższem«, przyczem warunkiem przyjęcia na drugi rok tych ćwiczeń jest wykazanie się czynnym udziałem w ćwiczeniach roku pierwszego. Od spełnienia powyższych wymagań zależy dopuszczenie studenta do pierwszego egzaminu, t. j. do egzaminu z »historji literatury polskiej wraz z podstawowymi wiadomościami z teorii literatury, poetyki i stylistyki«.

Po zdaniu niższych egzaminów (zarówno z historii literatury, jak z języka) studenci, obierający za przedmiot ostatecznego egzaminu historję literatury, obowiązani są przez 5 trymestrów brać czynny udział w »seminarjum wyższem«, a przy wyborze wykładów pamiętać o tem, że przy ostatecznym egzaminie (obok ogólnej znajomości literatury) wymaga się specjalnej znajomości jednej z epok.

Prócz egzaminu z historii literatury polskiej obowiązuje na tym dziale jeszcze egzamin z historii literatury starożytnej (greckiej i rzymskiej) albo jednej z zachodnich literatur nowożytnych.

Do 1. i 2. Przed otrzymaniem pracy magisterskiej, językowej czy literackiej, student musi się wykazać jeszcze dwoma egzaminami: z »Politycznej, ustrojowej i kulturalnej historii Polski« i z »Głównych zasad nauk filozoficznych«.

8. Wskazówki dla studentów filologii słowiańskiej.

Pielęgnowaniu naukowego słowianoznawstwa służy Studium Słowiańskie (ul. Wielopole, gmach P. K. O.; biblioteka — św. Anny 12, parter). Wykłady i ćwiczenia na niem mają — wraz z innymi przedmiotami sławistycznymi z poza jego formalnego obrębu — objąć ca-

łość filologii słowiańskiej: nietylko języki i literatury, ale też historję, a zwłaszcza prehistorję, etnografję i sztukę; nie ulega bowiem wątpliwości, że zamknięcie się w samym języku lub w samej tylko literaturze odcina studujących od zrozumienia ich żywych związków z podłożem społecznym i kulturą techniczną. Nie są jednak te wykłady, jak i całe Studium, przeznaczone tylko dla specjalistów w slawistyce. Przeciwnie, korzystać z nich mogą i powinni studenci rozmaitych nauk humanistycznych, którzy znajdą tu uzupełnienie: rozwój interesujących ich zagadnień na gruncie słowiańskim.

Pod względem praktycznym trzeba się kierować podobnie jak przy filologii polskiej; zwłaszcza można to uczynić przy wyborze za ośrodek pracy filologii ruskiej (ukraińskiej). Ale już od I roku należy uwzględniać wykłady i ćwiczenia seminaryjne z innych działów kultury słowiańskiej, także starać się na lektoratach praktycznie opłnować języki słowiańskie. Szczegółowe wskazówki, różne przy różnych działach, otrzymać można od asystentów.

9. Program studjów w roku 1932/33 dla studentów I i II, roku, pragnących przygotowywać się do egzaminu magisterskiego w zakresie pedagogji.

W myśl rozp. Min. W. R. i O. P. z d. 2. IV. 1926, student zapisujący się na Uniwersytet z celem poświęcenia się specjalnym studjom pedagogicznym i mający zamiar z tego zakresu składać egzaminy magisterskie, powinien pierwszy rok swych studjów poświęcić (1) na zdobycie podstawowego minimum kultury filozoficznej. Ponadto winien brać czynny udział w ciągu 3 trymestrów (2) w konwersatorjum (ćwiczeniach, wzgl. proseminarjum) z pedagogji. Wreszcie powinien zawczasu obrać sobie (3) jeden z przedmiotów, wymienionych w rozp. Min. pod C, z którego to przedmiotu będzie zdawał w przyszłości, jako z pobocznego, egzamin w zmniejszonym zakresie (patrz: Dziennik Urzęd. Min. W. R. i O. P. z d. 15. V. 1926, str. 177).

W ramach tych dyrektyw zaleca się studentom I r. w roku bieżącym następujące wykłady i ćwiczenia:

(1) Z grupy filozoficznej (A. 1. Psychologja ogólna, A. 2. Logika z metodologją i teorią poznania, A. 3. Historia filozofji w zarysie). Wobec braku wykładów, któreby w odpowiednich zarysach obejmowały całokształt przedmiotów, można zapisać się na wykłady monograficzne z odpowiednich zakresów, uzupełniając je lekturą i pracą domową, tak, ażeby zdobyć poznanie całokształtu przedmiotu.

Zdanie egzaminu z powyższych przedmiotów (oznaczonych A. 1., A. 2., A. 3.) będzie warunkiem dopuszczenia do egzaminów z dalszej grupy (A. 4, 5 i 6); podobnież zaliczenie ćwiczeń pedagogicznych będzie warunkiem przyjęcia na ćwiczenia wyższego stopnia.

Celem złożenia egzaminów z A., 1, 2 i 3 należy uprzednio porozumieć się z odnośnym profesorem dla oznaczenia poziomu wymagań i wyboru podręczników i dzieł pomocniczych.

Łączna liczba godzin wykładów i ćwiczeń nie powinna być mniejsza od 10 godzin tygodniowo.

Studenci II roku winni zapoznać się w ciągu roku akademickiego z historją wychowania (A. 4.), pedagogją (A. 5.) i psychologją pedagogiczną (A. 6.).

W tym roku również należy uzyskać przez porozumienie się z profesorem wstęp na ćwiczenia laboratoryjne z psychologji ogólnej, wzgl. także na ćwiczenia z psychologji pedagogicznej.

W sprawie egzaminu z historii wychowania (A. 4.) należy porozumieć się z prof. Kotem, w sprawie egzaminu z psychologji pedagogicznej (A. 6.) z prof. Szumanem, w sprawie ćwiczeń z psychologji ogólnej z prof. Heinrichem, którzy wskażą poziomy wymagań oraz niezbędną literaturę.

Studując wymienione przedmioty, student II roku winien mieć na uwadze zawczasu kwestję przyszłego wyboru jednego działu z pośród przedmiotów wymienionych pod A. 4, 5, 6, któremu zechce poświęcić się specjalnie i z którego będzie zdawał egzamin piśmienny i ustny wymieniony w rozp. Min. jako § I B.

Wykłady i ćwiczenia.

Filozofja i pedagogja.

Prof. dr W. Rubczyński:

Wybrane zagadnienia filozofji i jej główne zasady, 2 g. tyg., we środy i czwartki 8—9, w sali wykł. Zakładu Anatomji Porówn., ul. św. Anny 6.

I, II, III.

Ćwiczenia filozoficzne seminaryjne dla starszych, 2 g. tyg., w piątki 7—9 wieczór, w sali Seminarjum Filozoficznego, ul. Szpitalna 40

Prof. z. dr T. Garbowski:

I, II.

Ogólna metodologja nauk, 2 g. tyg., w poniedziałki i wtorki 5—6, w sali nr 62.

Filozofja Kanta, 3 g. tyg., we środy, czwartki i piątki 4—5, w sali nr 62.

III.

Kantyzm współczesny, 3 g. tyg., we wtorki 5—6, we środy i czwartki 4—5, w sali nr 62.

Zoopsychologja porównawcza, 2 g. tyg., w poniedziałki i wtorki 8—9, w Zakładzie Anatomji Porówn. ul. św. Anny 6.

I, II, III.

Seminarjum filozoficzne dla starszych: Krytyka czystego rozumu, 2 g. tyg., w poniedziałki 6—8, w sali Sem. Filozoficznego, ul. Szpitalna 40.

Pracownia psychogenetyczna (dla starszych biologów) 15 g. tyg., w porze dowolnej, w Zakładzie psychogenetycznym (ul. św. Anny 6).

Prof. z dr Wł. Heinrich:

I, II, III.

Teoria poznania, 5 g. tyg., w poniedziałki i wtorki 12—1, we środy i czwartki 12—1 $\frac{1}{2}$.

Psychologia ogólna, 5 g. tyg., w czwartki, piątki, soboty.

(Wykład obowiązkowy dla studentów Studium Pedagogicznego).

Seminarjum filozoficzne dla starszych, 2 g. tyg., we wtorki 5—7.

Pracownia psychologiczna dla starszych, 4 g. tyg.

Pracownia psychologiczna dla młodszych, 4 g. tyg.

Doc. dr S. Harasek:

Tytuły wykładów ćwiczeń, dni i godziny zostaną podane później.

Zast. prof. dr L. Chmaj.

I.

Okazjonalizm, jego geneza i rozwój, 2 g. tyg.

I, II, III.

Pozytywizm i jego twórca, w I trym. 2 g. tyg., w II trym. 1 g. tyg.

Ćwiczenia filozoficzne dla młodszych, 2 g. tyg.

Propedetyka filozoficzna, 5 g. tyg.

Zast. prof. dr M. Heitzman:

I.

Nie będzie wykładać.

II, III.

Tytuły wykładów, dni i godziny zostaną podane później.

Doc. dr B. Gawecki:

II.

Wybrane zagadnienia z metodologii nauk ścisłych; cykl 10—12 wykładów odbędzie się w drugiej połowie stycznia, codziennie 4—5, w sali 31.

Prof. n. dr S. Szuman:

I.

Psychologia pedagogiczna, 4 g. tyg., w poniedziałki, wtorki i środy 6—7, we czwartki 1—2, w sali nr 35.

Seminarjum: Analiza testów, 2 g. tyg., w czwartki 4—6, sala Instytutu Chemji.

Ćwiczenia: Ciągła obserwacja dzieci, 2 g. tyg., w poniedziałki 4—6, w sali nr 66.

Badania w szkole, 2 g. tyg., łącznie z seminarjum i ćwiczeniami.

II.

Psychologja pedagogiczna, 4 g. tyg., w poniedziałki, wtorki, środy 6—7, w czwartki 1—2 w sali nr 35.

Seminarjum: Rozwój myślenia u dziecka, 2 g. tyg., w czwartki 4—6, w sali Instytutu Chemji.

Ćwiczenia: Ćwiczenia ze statystyki, 2 g. tyg., w poniedziałki 4—6, w sali nr 66.

Badania w szkole, 2 g. tyg., łącznie z seminarjum i ćwiczeniami.

III.

Psychologja pedagogiczna, jak w I i II.

Seminarjum: Omówienie samodzielnych prac starszych uczniów, jak w I i II.

Ćwiczenia: Testy wiadomości, jak w I i II.

Badania w szkole, jak w I i II.

Prof. n. dr Z. Mysłakowski:

I.

Wychowanie moralne i społeczne, 3 g. tyg. (w dwu pełnych) w poniedziałki i środy, 1—2, w sali Kopernika.

II.

Podstawowe zagadnienia nauczania, 3 g. tyg. jak w I.

III.

Podstawowe zagadnienia nauczania, 1 g. tyg. (pełna) w poniedziałki 1—2, w sali Kopernika.

Nauczanie pedagogiki w zakładach kształcenia nauczycieli, 1 g. tyg. (pełna), w środy 1—2 w lokalu Studjum Pedagogicznego.

I, II, III.

Proseminarjum pedagogiczne, 2 g. tyg., piątki 6—8, w lokalu Studjum Pedagogicznego.

Seminarjum pedagogiczne, 2 g. tyg., w poniedziałki 7—9, tamże.

Socjologja i etnologja.

Prof. z. dr J. Bystron:

I.

Kultura ludowa, 3 g. tyg., w czwartki, piątki i soboty, 8—9 rano, w sali nr 31.

II.

Wstęp do socjologii ogólnej, 3 g. tyg., j. w.

III.

Pierwotne formy religji, 3 g. tyg., j. w.

I, II, III.

Wybrane zagadnienia folkloru, 1 g. tyg.

Proseminarium socjologiczne, 2 g. tyg.

Seminarium socjologiczne, 2 g. tyg.

Patrz również wykłady prof. dr Moszyńskiego z zakresu etnografji i etnologji słowiańskiej, w Seminarjum Socjologicznem, Szpitalna 40, w dniach i godzinie ustalonej w porozumieniu ze słuchaczami.

Nauki historyczne.

Prehistorja.

Prof. z. dr Wł. Demetrykiewicz:

I, II, III.

Prehistorja Orjentu, 5 g. tyg., codziennie prócz sobót 11—12, w sali nr 31.

I.

Wstępne ćwiczenia archeologiczne, 2 g. tyg., w soboty 10—12, w Zakładzie Archeologii Przedhistorycznej (w sali nr 12).

II, III.

Ćwiczenia archeologiczne, 2 g. tyg., w soboty 10—12, w Zakładzie Archeologii Przedhistorycznej lub w muzeach.

Doc. dr J. Żurowski:

II.

Okres Wikingów w Skandynawji, 1 g. tyg., w poniedziałki 12—1, w Zakładzie Archeologii Przedhistorycznej.

III.

Rozpoznawanie zabytków przedhistorycznych w terenie, 2 g. tyg., po porozumieniu się ze słuchaczami.

Historja i nauki pomocnicze.

32/33

Prof. z. dr Wł. Semkowicz:

I.

Chronologja średniowieczna, 1 g. tyg., w soboty 5—6, w sali nr 66.

II.

Sfragistyka wieków średnich na Zachodzie i w Polsce, 1 g. tyg., w soboty 5—6, w sali nr 66.

III.

Krajobraz pierwotnej Polski, 1 g. tyg., w soboty 5—6, w sali nr 66.

I, II, III.

Dyplomatyka szczegółowa (cesarska, papieska, prywatna), 2 g. tyg., w poniedziałki i wtorki 5—6, w sali nr 66.

Rozwój pisma łacińskiego od XIV do XVI w., 2 g. tyg., w poniedziałki 8—10, w sali nr 66. (Dla słuchaczy, którzy przeszli I [niższy] kurs paleografji).

Seminarjum z nauk pomocniczych historii, 2 g. tyg., w piątki 5—7, w sali nr 67.

Asystent dr Z. Kozłowska-Budkowa:

I, II, III.

Paleografja łacińska, kurs I, 2 g. tyg., we czwartki 2—4, w sali nr 66.

Prof. z. dr L. Piotrowicz:

I, II.

Dzieje świata starożytnego w okresie wczesnego cesarstwa, 4 g. tyg., we wtorki, środy, piątki i soboty 8—9, w sali nr 39.

III.

Cesarstwo rzymskie w IV wieku, 4 g. tyg., j. w.

I, II, III.

Proseminarjum historii starożytnej, 2 g. tyg., w poniedziałki 8—10, w sali nr 35.

Seminarjum historii starożytnej, 2 g. tyg., we czwartki 6—8, w sali Seminarjum Historji Starożytnej.

Prof. z. dr J. Dąbrowski:

I.

Kazimierz Wielki i jego wiek. Cz. I.: Polska i Europa XIV w., 4 g. tyg., we wtorki, środy, czwartki i piątki 4—5, w sali nr 66.

II.

Kazimierz Wielki i jego wiek. Cz. II.: Polityczna i społeczna organizacja państwa, 4 g. tyg., j. w.

III.

Kazimierz Wielki i jego wiek. Cz. III.: „Polska murowana“, 4 g. tyg., j. w.

I, II, III.

Seminarjum z historii średniowiecznej dla starszych, 2 g. tyg. w czwartki 10—12, w sali Sem. Historycznego.

Ćwiczenia seminaryjne z historii średniowiecznej dla młodszych, (Temat: Traktaty międzynarodowe Kazimierza W.), 2 g. tyg., we środy 10—12, w sali Sem. Historycznego.

Prof. z. dr W. Sobieski:

I.

Dzieje Rzeczypospolitej polskiej (od r. 1572), 3 g. tyg., we wtorki, środy, i czwartki 9—10, w sali nr 66.

Od republiki do Napoleona, (od r. 1792), 2 g. tyg., w piątki i soboty 9—10, w sali nr 66.

II.

Francja w XX wieku, 1 g. tyg., w soboty 9—10, tamże.

II, III.

Dzieje Rzeczypospolitej polskiej (od r. 1572), 4 g. tyg., wtorki, środy, czwartki, piątki 9—10, tamże.

I, II, III.

Seminarjum z historii nowożytnej, 2 g. tyg., we środy 6—8, tamże.

Doc dr K. Piwarski:

I, II, III.

Polska a Brandenburgja w XVII w., 1 g. tyg., w piątki 5—6, w sali nr 66.

II, III.

Ćwiczenia z zakresu źródeł do dziejów Polski (XVI i XVII w.), 2 g. tyg., we środy 6—8, w sali Seminarjum Historycznego.

Prof. z. dr Wł. Konopczyński:

I.

Panowanie Władysława IV, 2 g. tyg., w czwartki i piątki 12—1, w sali nr 31.

I, II, III.

Metodologia historii, 2 g. tyg., we środy i czwartki 5—6, w sali nr 66.

Ćwiczenia seminaryjne, 2 komplety, 2 g. tyg., w soboty 11—1 i 3—5, w sali Seminarjum Historycznego.

II, III.

Rozbiory Polski, 2 g. tyg., we czwartki i piątki 12—1, w sali nr 31.

Prof. z. dr St. Kot:

I, II, III.

Historja wychowania, 3 g. tyg., we wtorki, środy i czwartki 10—11, w Coll. physicum.

Stosunki kulturalne Polski z Zachodem w XVII w., 1 g. tyg., w piątki j. w.

Seminarjum historii kultury, 2 g. tyg., we wtorki 4—6, w sali Seminarjum Hist. Kultury.

Seminarjum z historii wychowania, 2 g. tyg., we środy 4—6, w Collegium physicum.

Prof. z. dr R. Grodecki:

I.

Dzieje Polski Piastowskiej od r. 1138, 5 g. tyg., w poniedziałki, środy, czwartki, piątki i soboty 6—7, w sali nr 66.

II.

Geneza poddaństwa chłopów w Polsce nowożytnej, 5 g. tyg., j. w.

III.

Rzemiosła i przemysł w dawnej Polsce, 5 g. tyg., j. w.

I, II, III.

Seminarjum historii gospodarczej średniowiecznej, 2 g. tyg., w sali Sem. Hist. Gospodarczej.

Seminarjum historii gospodarczej nowożytnej, 2 g. tyg., w sali Sem. Hist. Gospodarczej.

Doc. dr M. Kukiel:

I.

Historja wojskowości polskiej w. XVI, 1 g. tyg., w piątki 7—8 w sali nr. 39.

II, III.

Historja wojskowości polskiej w. XVII, 1 g. tyg., w piątki 7—8, w sali nr 36.

I, II, III.

Ćwiczenia z historii wojskowej, 2 g. tyg., we czwartki 6—8, w Seminarjum Historycznym.

Doc. dr J. Feldman:

I, II, III.

Bismarck a sprawa polska, 1 g. tyg., w poniedziałki 7—8, w sali nr 66.

Ćwiczenia dla młodszych historyków, 2 g. tyg., we wtorki 6—8, w sali nr 66.

(Obowiązkowe dla słuchaczy I r.)

Zast. prof. ks. dr P. David:

I.

Les Hittites, 2 g. tyg., w poniedziałki i piątki, w Seminarjum Historji Starożytnej, ul. Jagiellońska.

II.

La Mesopotamie depuis Hammourabi et sous la dynastie cassite, 2 g. tyg.,
j. w.

III.

L'Egypte de la XII-e dynastie au temps des Hyksos, 2 g. tyg., j. w.

Archeologia klasyczna i historia sztuki.

Prof. n. dr St. Gąsiorowski:

(W Zakładzie Archeologii Klasycznej, ul. Szpitalna 40).

I.

Rzeźba rzymska, 4 g. tyg., we czwartki 12—2 i piątki 11—1.

II.

Grecki przemysł artystyczny, 4 g. tyg., we czwartki 12—2 i w piątki
11—1.

III.

Kultura materialna Greków, 4 g. tyg., we czwartki 12—2 i w piątki
11—1.

I, II, III.

Proseminarjum archeologii klasycznej, 2 g. tyg., w soboty 11—1.

Seminarjum archeologii klasycznej, 2 g. tyg., we środy 10—12.

Prof. z. dr J. Pagaczewski:

I, II, III.

Dzieje sztuki XVIII w., 4 g. tyg., we wtorki i środy 12—2, w Zakła-
dzie Historji Sztuki.

Seminarjum historji sztuki, 2 g. tyg., w poniedziałki 9—11, w Zakła-
dzie Historji Sztuki.

Proseminarjum historji sztuki, 2 g. tyg., w poniedziałki 4—6, w Zakła-
dzie Historji Sztuki.

Prof. n. dr T. Szydłowski:

I.

Architektura i rzeźba XIX i pocz. XX w., 4 g. tyg., we czwartki
10—11 $\frac{1}{2}$ i soboty 11—11 $\frac{1}{2}$ w Zakładzie Historji Sztuki.

II.

Wit Stwosch i jego czasy, 4 g. tyg., j. w.

III.

Malarstwo europejskie w ostatnich lat 50-ciu, 4 g. tyg., j. w.

I, II, III.

Seminarjum historji sztuki, 2 g. tyg., w piątki 9—11, w Zakładzie Hi-
storji Sztuki.

Proseminarjum historji sztuki, 2 g. tyg., w piątki 11—1, j. w.

Prof. n. t. dr F. Kopera:

(Sala biblioteczna Muzeum Narodowego, wejście od linii A—B).

II.

Grafika w Polsce w XIX i XX w., 1 g. tyg., we czwartki 4—5.

Prof. z. dr W. Molè:

I, II, III.

Kultura artystyczna Dubrownika i Dalmacji, 2 g. tyg., we środy 4—6,
w sali przy ul. Gołębiej 20, I p.

Wybrane zagadnienia z dziejów sztuki nowszej u Słowian, 2 g. tyg., we
wtorki 5—7, j. w.

Proseminarjum historii sztuki narodów słowiańskich, 2 g. tyg., według
umowy, w Studium Słowiańskim, gmach P. K. O. Wielopole.

Seminarjum historii sztuki narodów słowiańskich, 2 g. tyg., według
umowy, j. w.

Doc. dr A. Bochnak:

I, II.

Malarstwo flamandzkie XVII wieku, 1 g. tyg., w poniedziałki 12—1,
w Zakładzie Historji Sztuki.

Historja i teorja muzyki.

Prof. z. dr Z. Jachimecki:

(W lokalu Seminarjum Historji Muzyki, ul. Szpitalna 40).

I, II, III.

Przegląd arcydzieł muzyki XVIII w., 2 g. tyg., we wtorki, 9—11.

Analiza wybranych utworów muzyki XIX w., 2 g. tyg., we środy, 9—11.

Ćwiczenia dla młodszych, 1 g. tyg., w poniedziałki i czwartki, 3—5.

Proseminarjum muzykologiczne, 2 g. tyg., we czwartki, 9—11.

Seminarjum muzykologiczne, 2 g. tyg., w piątki, 9—11.

Doc. dr J. Reiss:

I, II, III.

Socjologia muzyki, 1 g. tyg., we wtorki 8—9 rano, w sali nr 2.

Filologja.

Językoznawstwo indoeuropejskie i filologja sanskrycka.

Prof. z. dr J. Rozwadowski:

(Wykłady odbywać się będą w sali nr 32, seminarja w lokalu Seminarjum Gramatyki Porównawczej, ul. Szpitalna 40.)

I.

Charakterystyka języka Homerowego, 5 g. tyg., codziennie prócz sobót
8—9.

II.

Teoria nauki o języku i gramatyki, 5 g. tyg., j. w.

III.

Zasady semantyki (nauki o znaczeniu tworców językowych), 5 g. tyg., j. w.
I, II, III.

Seminarjum: interpretacja Iljady B, lektura, referaty, prace, 2 g. tyg.,
w poniedziałki 11—1.

Prof. n. dr H. Willman-Grabowska (Seminarjum Sanskrytu i Filologii Indyjskiej, ul. Szpitalna 40):

I, II.

Gramatyka sanskrytu klasycznego (teksty podług podręcznika A. Gawrońskiego), 2 g. tyg., we wtorki i środy 12—1.

Epopcja indyjska: Mahābhārata; tekst i komentowanie, 1 g. tyg., we wtorki
1—2.

Epopcja indyjska: Rāmāyana, 1 g. tyg., we środy 1—2.

Teksty buddyjskie: czytanie wyjątków z Tripiṭaka, 1 g. tyg., we czwartki
5—6.

III.

Gramatyka języka wedyjskiego, 1 g. tyg., we wtorki 12—1.

Atharva-Veda: czytanie i komentowanie tekstu, 1 g. tyg., we wtorki 1—2.

Teksty okresu Kāvya: Raghuvaniśa, 2 g. tyg., we środy 12—2.

Zarys gramatyki prakrytów, 1 g. tyg., we czwartki 5—6.

I, II, III.

Proseminarjum indjanistyczne, 1 g. tyg., we czwartki 3—4.

Seminarjum indjanistyczne, 1 g. tyg., we czwartki 4—5.

Filologja orientalna.

(Sala Seminarjum Filologii Orientalnej, ul. Szpitalna 40, II p.).

Prof. z. dr T. Kowalski:

I, II.

Poeta nowoperski Omar-i-Chajjām (przegląd zagadnień wiążących się z jego twórczością, z lekturą i objaśnieniem utworów), 1 g. tyg., we środy
5—6.

Wstęp do studjów islamistycznych, 1 g. tyg., w piątki 5—6.

III.

Šāh-nāme Firdausīego, 1 g. tyg., we środy 5—6.

Język karaimski, 1 g. tyg., w piątki 5—6.

I, II, III.

Poezja staroarabska (wstęp, lektura poetów z czasów przed Islamem z objaśnieniami), 2 g. tyg., we wtorki 5—6 i czwartki 6—7.

Teksty gwarowe osmańsko-tureckie, 1 g. tyg., we środy 4—5.

Seminarjum turkologiczne, 2 g. tyg., we czwartki 4—6.

Nadto wszyscy studenci Wydziału Filozoficznego, którzy zamierzają studjować orientalistykę, mogą zapisać następujące wykłady prof. dra Kowalskiego na Wyższem Studjum Handlowem w Krakowie, ul. Sienkiewicza 4, na co Dyrekcja W. S. H. udzieliła zgody. Korzystanie z tych wykładów zaleca się zwłaszcza początkującym i mało zaawansowanym.

I, II, III.

Język arabski dla początkujących, 2 g. tyg., we wtorki i piątki 3—4.

Język osmańsko-turecki dla początkujących, 2 g. tyg., we wtorki i piątki 4—5.

Język arabski dla zaawansowanych, 1 g. tyg., we środy 6—7.

Język osmańsko-turecki dla zaawansowanych, 1 g. tyg., we środy 7—8.

Zast. prof. ks. P. David:

I, II, III.

Gramatyka koptyjska i lektura tekstów koptyjskich, 2 g. tyg.

Filologja klasyczna.

Prof. z. dr S. Hammer:

I, II, III.

Literatura rzymska w epoce Augusta, 2 g. tyg., w poniedziałki i wtorki 9—10, w sali nr 40.

Objaśnianie Manilii Astronomica, 2 g. tyg., we środy 9—10, w sali nr 40, we czwartki 11—12, w sali nr 39.

Seminarjum łacińskie, 2 g. tyg., we środy 4—6, w sali Sem. Fil. Klasycznej.

I: *Propertius*; II: *Aetna*; III: *Culex*.

Proseminarjum łacińskie; ćwiczenia stylistyczne przeplatane lekturą Cyce-rona, 2 g. tyg., w piątki 11—1, w sali nr. 5.

Prof. dr T. Sinko:

I, II.

Tragedja grecka, 2 g. tyg., we wtorki i środy 12—1, w sali nr 40.

Seminarjum greckie: Tucydides, 2 g. tyg., we wtorki 4—6, w sali 32.

I.

Objaśnianie Bakchantek Eurypidesa, 2 g. tyg., we czwartki i piątki 9—10 w sali nr 40.

II.

Objaśnienie Rezosa Pseudo-Eurypidesa, 2 g. tyg., we czwartki i piątki 9—10, w sali nr 40.

III.

Komedja grecka, 2 g. tyg., we wtorki i środy 12—1, w sali nr 40.

Objaśnianie Lizystraty Arystofanesa, 2 g. tyg., we czwartki i piątki 9—10, w sali nr 40.

Seminarjum łacińskie: Lucretius, 2 g. tyg., we wtorki 4—6, w sali 32. I, II, III.

Proseminarjum filologiczne: Repetytorjum wiadomości nieobjętych wykładami, 2 g. tyg., w poniedziałki 11—1, w sali nr 40.

Prof. z. dr L. Sternbach:

I, II.

Objaśnianie mowy o wieńcu Demostenesa, 2 g. tyg., we czwartki i piątki 10—11, w sali nr 40.

Seminarjum greckie: Epigramy Grzegorza z Nazjansu, 2 g. tyg., we czwartki 4—6, w Sem. Filol. Klasycznej, ul. Szpitalna 40.

III.

Objaśnianie Teogonji Hezjoda, 2 g. tyg., we czwartki i piątki 10—11, w sali nr 40.

Seminarjum greckie: Eurypidesa Ion, 2 g. tyg., j. w.

I, II, III.

Proseminarjum greckie: ćwiczenia gramatyczno-stylistyczne, 2 g. tyg., we środy 10—12, w sali nr 40.

Doc. dr St. Skimina:

I, II, III.

Deklamacje i deklamatorzy, 1 g. tyg., we czwartki 12—1, w sali nr 40.

Doc. dr K. Kumaniecki:

I, II.

Isokrates. Życie i dzieła, 1 g. tyg., w soboty w sali nr 40.

III.

Dion z Prusy, 1 g. tyg., w soboty, w sali nr 40.

Filologja romańska.

Prof. z. dr St. Wędkiewicz:

I, II, III.

Próba charakterystyki ustosunkowania się powojennej opinii niemieckiej do kultury Francji, Włoch i Hiszpanji, 1 g. tyg., we czwartki 6—7, w sali nr 5.

Geneza literackich języków romańskich i ich charakterystyka, 2 g. tyg., we poniedziałki 6—8, w sali nr 5.

Dzieje intelektualnych stosunków polsko-rumuńskich, 1 g. tyg., we środy 6—7, w sali nr 5.

Proseminarjum językoznawcze romańskie, 2 g. tyg., w piątki 6—8, w sali nr 5.

Seminarjum językoznawcze romańskie, 2 g. tyg., we wtorki 6—8, w sali Seminarjum Filologii Romańskiej.

Prof. z. dr W. Folkierski:

I.

Myśl religijna Pascala, 1 g. tyg., we środy 4—5, w sali nr 39.

Le théâtre romantique, 1 g. tyg., we wtorki 4—5, w sali nr 39.

I, II, III.

Baltazara Castiglione „Il Cortegiano“: analiza tekstu, 1 g. tyg., w piątki 4—5, w sali nr 31.

Komentarz do Calderona „Autos Sacramentales“, 1 g. tyg., we środy 9—10, w sali Seminarjum Filologii Romańskiej.

Proseminarjum literackie: Montaigne Essais d. III, 2 g. tyg., w poniedziałki 10—11, w sali nr 5, we czwartki 3—4, w sali nr 39.

Seminarjum literackie romańskie, 2 g. tyg., we czwartki 9—11, w sali Seminarjum Romańskiego.

II, III.

Życie i dzieła La Fontaine'a, 1 g. tyg., we środy 4—5, w sali nr 39.

La pensée religieuse du romantisme, 1 g. tyg., we wtorki 4—5, w sali nr 39.

Słuchacze winni zaopatrzyć się w następujące książki: Castiglione, *Il Cortegiano*, ed. Cian; Calderon, *Autos Sacramentales* (Classicos Castellanos t. 69. Madrid >La Lectura<); Montaigne *Essais* t. 5—6 (>Renaissance du Livre<).

Doc. dr M. Brahmer:

I.

Rzymska poezja gwarowa, 1 g. tyg., w piątki 5—6, w sali nr 32.

II.

Stendhal, 1 g. tyg., j. w.

I, II, III.

Ćwiczenia dla młodszych romanistów, 2 g. tyg., w poniedziałki 11—12 i w soboty 10—11, w sali nr 32.

Zast. prof. dr J. Moreau-Reibel:

I.

De Thélème aux Essais: l'idéal humain selon Rabelais et Montaigne, 1 g. tyg., we wtorki 12—1, w sali nr 31.

II, III.

Les transformations sociales et la pensée politique au XVII-e siècle, 1 g. tyg., j. w.

I, II, III.

La connaissance des moeurs et des institutions polonaises en France du règne de Batory à celui de Sobieski, 1 g. tyg., we środy 5—6, w sali nr 31.

Travaux pratiques, 2 g. tyg., w piątki 10—12.

Zast. prof. ks. P. David:

I.

Histoire de la civilisation française au moyen-âge: Théories sur l'origine des chansons de geste, 1 g. tyg., w piątki 12—1, w sali nr 32.

II.

Le cycle des chansons de geste de Bourgogne: Girard de Vienne, Girard de Roussillon, 1. g. tyg., j. w.

III.

Le cycle des chansons de geste de Bourgogne: Ogier le Danois, 1 g. tyg. j. w.

Filologja germańska.

Nazwisko profesora filologii niemieckiej oraz tytuły wykładów zostaną podane później.

Prof. z. dr R. Dyboski:

I, II, III.

Literatura angielska w. XIX, 5 g. tyg., codziennie prócz sobót, 5—6, w sali nr 39.

Seminarjum filologii angielskiej: lektura poezyj R. Browninga, referaty, 2 g. tyg., we czwartki 6—8, w sali nr 33.

Filologja polska.

Prof. z. dr K. Nitsch:

(Wykłady i seminarja przy ul. Gołępiej 20, I p.).

I.

Encyklopedia filologii polskiej, 4 g. tyg., we wtorki, środy, czwartki piątki 11—12.

II, III.

Zarys fonetyki historycznej języka polskiego, w II. trym. 4 g. tyg., we wtorki, środy, czwartki 11—12; w III. trym. 3 g. tyg., we wtorki, środy, czwartki 11—12.

Seminarjum wyższe języka polskiego, 2 g. tyg., we środy 9—11.

Seminarjum niższe języka polskiego i staro-cerkiewno-słowiańskiego, 2 g. tyg., we wtorki 9—11.

Asyst. dr H. Oesterreicher:

I, II, III.

Ćwiczenia proseminaryjne ze współczesnej polszczyzny, 3 g. tyg., w poniedziałki 11—1, piątki 12—1, Gołębia 20, I p.

Asyst. dr M. Dłuska:

I.

Ćwiczenia z fonetyki opisowej języka polskiego, 2 g. tyg.

Doc. dr Z. Klemensiewicz:

II.

Składnia polskiego zdania złożonego, 2 g. tyg., w poniedziałki 6—7 i we wtorki 7—8, w sali przy ul. Gołębiej 20.

III.

Ćwiczenia w składni polskiej, 1 g. tyg., w poniedziałki 6—7, j. w.

Prof. dr I. Chrzanowski:

I, II.

Rozkwit twórczości Słowackiego, 1 g. tyg., we środy 5—6, w sali nr 62.

I, II, III.

Ćwiczenia seminaryjne (seminarjum wyższe), 2 g. tyg., w soboty 4—6, w sali przy ul. Gołębiej.

Estetyka poezji i rozbiory utworów poetyckich (seminarjum niższe), 2 g. tyg., w poniedziałki 4—5, czwartki 5—6, w sali nr 62.

Prof. z. dr St. Windakiewicz:

Tytuły wykładów, dni i godziny poda się później.

Prof. z. dr St. Pigoń:

I, II, III.

Polska literatura romantyczna, cz. II, 2 g. tyg., w poniedziałki i wtorki 5—6, w sali nr 40.

I, II.

Pierwiastek ludowy w oświeceniu krytyki literackiej romantycznej, 1 g. tyg., w piątki 5—6, w sali przy ul. Gołębiej 20, I p.

III.

Ostatni okres twórczości S. Goszczyńskiego, 1 g. tyg., w piątki 5—6,
w sali przy ul. Gołębiej.

I, II, III.

Analiza wybranych utworów nowszej poezji polskiej, 1 g. tyg., w piątki
4—5, tamże.

Seminarjum dla młodszych, 2 g. tyg., we środy 6—8, tamże.

Seminarjum dla starszych, 2 g. tyg., we czwartki 6—8, tamże.

Doc. dr S. Kołaczkowski:

I.

Stanisław Wyspiański, 3 g. tyg., we wtorki, środy, czwartki 12—1,
w sali przy ul. Gołębiej 20.

Ćwiczenia dla studentów I i II roku, 2 g. tyg., we środy i czwartki
4—5, w sali nr 40.

II.

Powieściopisarze w dobie naturalizmu, 2 g. tyg., we środy i czwartki
12—1, Gołębia 20.

Ćwiczenia dla starszych studentów, 3 g. tyg., we środy, czwartki, piątki
4—5, w sali nr 40.

III.

Powieść w dobie naturalizmu, 3 g. tyg., we wtorki, środy, czwartki
12—1, ul. Gołębia 20.

Zaranie modernizmu, 2 g. tyg., we środy i czwartki 4—6, w sali nr 40.

Studjum Słowiańskie.

Prof. z. dr T. Lehr-Spławiński (ul. Gołębia 20, I p.):

I, II, III.

Gramatyka języka staro-cerkiewno-słowiańskiego, 4 g. tyg., w poniedziałki
i czwartki 9—11.

Seminarjum słowiańskie: ćwiczenia staroczeskie, 2 g. tyg., we wtorki
9—11.

Seminarjum niższe języka polskiego, 2 g. tyg., we środy 9—11.

Zast. prof. dr J. Ziłyński:

(Wykłady w sali przy ul. Gołębiej 20, I p., ćwiczenia seminaryjne
w lokalu Studjum Słowiańskiego w P. K. O.).

I, II.

Zarys historycznej morfologii języków ruskich, 4 g. tyg., w piątki 9—11,
soboty 8—10.

III.

Stowotwórstwo języka ruskiego (ukraińskiego), 3 g. tyg., w piątki 9—10,
soboty 8—10.

I, II, III.

Proseminarjum języka ruskiego (ukraińskiego), 2 g. tyg.

Seminarjum języków ruskich, 2 g. tyg.

Asystentka dr. A. Obrębska:

I, II, III.

Ćwiczenia proseminaryjne z języka staro-cerkiewno-słowiańskiego, 2 g. tyg.,
w soboty 11—1, Gołębia 20, I p.

Prof. n. dr W. Lednicki:

I, II.

Poezja rosyjska XVIII stulecia, 3 g. tyg., w poniedziałki 12—1, wtorki
nr 31.

III.

Niekrasow, 3 g. tyg., w poniedziałki 12—1, wtorki 11—1, w sali nr 31.

I, II, III.

Puszkina, 2 g. tyg., we środy 11—1, w sali nr 31.

Proseminarjum historii literatury rosyjskiej, 2 g. tyg.

Zast. prof. B. Łepki (Wykłady i ćwiczenia w sali nr 32):

I.

Kotłarzewski i jego naśladowcy, 2 g. tyg., w poniedziałki 5—6, wtorki
11—1, w sali 1—2.

Ludowa poezja liryczna, 2 g. tyg., we wtorki i środy 2—3.

II.

Szewczenko i jego wiek, 2 g. tyg., w poniedziałki 5—6, wtorki 1—2.

"Słowo o pułku Igora" w Polsce, 2 g. tyg., we wtorki i środy 2—3.

III.

Realizm w literaturze ukraińskiej, 2 g. tyg., w poniedziałki 5—6, wtorki
1—2.

Ukraińska powieść historyczna, 2 g. tyg. we wtorki i środy 2—3.

I, II, III.

Ćwiczenia proseminaryjne, 2 g. tyg., w poniedziałki 6—8.

Seminarjum historii literatury ukraińskiej, 2 g. tyg., we wtorki i środy
3—4.

Prof. z. dr W. Molè:

I, II, III.

Kultura artystyczna Dubrownika i Dalmacji, 2 g. tyg., we środy 4—6
w sali przy ul. Gołębiej 20.

Wybrane zagadnienia z dziejów sztuki nowszej u Słowian, 2 g. tyg., we wtorki 5—7, tamże.

Proseminarium historii sztuki narodów słowiańskich, 2 g. tyg., według umowy w Stud. Słow.

Seminarjum historii sztuki narodów słowiańskich, 2 g. tyg., według umowy, j. w.

Prof. n. K. Moszyński:

I.

1. *Zarys wiedzy ludowej Słowian*. 2. *Wstęp do wykładów o sztuce i literaturze*, 3 g. tyg., w poniedziałki 12—1, w sali przy ul. Grodzkiej 53, we wtorki i soboty 11—12, w sali nr 32.

II.

Sztuka ludowa Słowian, 3 g. tyg., j. w.

III.

1. *Sztuka ludowa Słowian (dokończenie)*. 2. *Uwagi o ludowej literaturze ustnej u Słowian*. 3. *Początki pisma według danych etnografji słowiańskiej*, 3 g. tyg., j. w.

III.

Zarys porównawczy materjalnej kultury ludowej na ziemiach Słowiańszczyzny i w krajach sąsiednich, 3 g. tyg., j. w.

I, II, III.

Seminarjum etnografji Słowian, 4 g. tyg., w lokalu Studjum Słowiańskiego w P. K. O.

Proseminarium etnografji Słowian, 2 g., tamże.

Uwaga: Tutaj też należą wykłady doc. Żurowskiego z zakresu prehistorji. Wykłady z historii polskiej pomieszczone są w dziale: »Historja i nauki pomocnicze«; wykłady z języka i literatury polskiej w dziale: »Filologia polska«; wykłady ze sztuki polskiej w dziale: »Historja sztuki«.

Lektoraty języków słowiańskich wymienione są między innymi lektoratami.

Lektoraty.

Język łaciński.

Lektor doc. dr St. Skimina:

I, II, III.

Elementarny kurs języka łacińskiego, 3 g. tyg., we wtorki, środy i piątki 5—6, w sali nr 4.

Czytanie i objaśnianie klasyków łacińskich, 3 g. tyg., we wtorki, środy i piątki 6—7, w sali nr 4.

Język grecki.

Lektor dr J. Schnayder:

I, II, III.

Elementarny kurs języka staro-greckiego, 4 g. tyg., we wtorki i piątki 7—8 i czwartki 6—8, w Zakładzie Antropologii, ul. Grodzka.
Czytanie i objaśnianie autorów greckich, 2 g. tyg., w poniedziałki 4—6, w sali nr 5.

Język francuski.

Lektor H. Bernard:

I, II, III.

1. *Kurs elementarny języka francuskiego*, 2. g. tyg., we środy i soboty 11—12, w sali nr 4.
2. *Kurs języka francuskiego średni* (ciąg dalszy kursu 1), 2 g. tyg., we środy i soboty 12—1, w sali nr 4.
3. *Kurs języka francuskiego dla zaawansowanych*, 2 g. tyg., we wtorki i piątki 11—12, w sali nr 2.

Język włoski.

Lektorka dr Nella Nucci:

I, II, III.

- I corso: Elementi di grammatica e sintassi italiana; elementi di Grammatica storica. Letture. Esercitazioni*, 3 g. tyg., w poniedziałki, wtorki, środy, 9—10, w sali nr 2.
- II corso: Esercitazioni di grammatica su testi italiani. Letture: Fogazzaro-Piccolo Mondo Antico*, 2 g. tyg., w poniedziałki i środy, 10—11; w sali nr 2.
- III corso: Il romanticismo in Italia (con letture)*, 1 g. tyg., we wtorki 10—11, w sali nr 2.

Język rumuński.

Lektor dr St. Łukasik:

I.

- Kurs I: Zasady gramatyki języka rumuńskiego i ćwiczenia praktyczne*, 2 g. tyg.
- Kurs II: Evoluția literaturii dramatice; czytanie komedji Caragiale „O scri-soare pierduta“*, 2 g. tyg.

II

- Kurs I: Ioan Neculce: „Letopisețul sou Cronica“*, 2 g. tyg.

Kurs II: Istoria romanului; czytanie powieści M. Sadoveanu „Neamul Soima reștilor, 2 g. tyg.

III.

Kurs I: Cezar Petrescu: „Scrisorile unui răzeș“, 2 g. tyg.

Kurs II: Evoluția poeziei lirice: V. Alecsandri, M. Eminescu, Tudor Arghezi, Aron Cotruș etc., 2 g. tyg.

Język hiszpański.

Lektor: dr O. Laureano Martinez:

I, II, III.

Kurs języka hiszpańskiego, 2 g. tyg., w poniedziałki i środy 7—8.

Język angielski.

Lektor J. Stanisławski:

I, II, III.

Kurs języka angielskiego dla początkujących, 2 g. tyg., w poniedziałki i czwartki 8—9 rano, w sali nr 4.

Proseminarium angielskie, 2 g. tyg., w poniedziałki i czwartki 9—10, j. w.

Kurs języka angielskiego dla zaawansowanych, 2 g. tyg., w poniedziałki 10—11, w sali nr 4, we czwartki 10—11, w sali nr 2.

Język niemiecki.

Lektor dr M. Ungerówna:

I, II, III.

Elementarny kurs języka niemieckiego, 2 g. tyg., w piątki i soboty 9—10, w sali nr 31.

Übungen für Anfänger, 2 g. tyg., w poniedziałki i środy 9—10, w sali nr 2.

Übungen für Fortgeschrittene, 2 g. tyg., we wtorki i czwartki 9—10, w sali nr 2.

Język rosyjski.

Lektor: dr M. Dłuska:

I, II, III.

Kurs elementarny języka rosyjskiego: gramatyka, lektura tekstów wierszowych, 2 g. tyg., w soboty 5—7, w sali nr 4.

Kurs wyższy języka rosyjskiego: a) część gramatyczna, b) lektura wybranych utworów XIX—XX w., 2 g. tyg., w soboty 9—11, w sali nr 4.

Język ruski (ukraiński).

Lektor dr W. Kuraszkiewicz:

I, II, III.

Kurs elementarny języka ruskiego (ukraińskiego); gramatyka, lektura tekstów wierszowych, 2 g. tyg.

Kurs wyższy języka ruskiego (ukraińskiego); lektura wybranych utworów XIX—XX w., objaśnienia gramatyczne, 2 g. tyg.

Język czeski.

Lektor dr K. Suchý:

I, II, III.

Gramatyka czeska, 2 g. tyg.

Lektura czeska, 1 g. tyg.

Język słowacki.

Lektor dr K. Suchý:

I, II, III.

Gramatyka słowacka, 2 g. tyg.

Lektura słowacka, 1 g. tyg.

Język serbo-chorwacki.

Lektor W. Frančić:

I, II.

Kurs niższy języka serbo-chorwackiego: a) część gramatyczna, b) czytanie i objaśnianie łatwiejszych prozaików serbo-chorwackich, 2 g. tyg., w sali nr 2.

Kurs wyższy języka serbo-chorwackiego: a) część gramatyczna, b) czytanie i objaśnianie Iwona Vojnovića „Dubrovačka trilogija“ 2 g. tyg.

III.

Kurs niższy: a) część gramatyczna; b) czytanie i objaśnianie wybranych nowel Borysława Stankovića, 2 g. tyg., w sali nr 2.

Kurs wyższy: a) część gramatyczna, b) Czytanie i objaśnianie Vladimira Nazora: „Medvjed Brundo“, 2 g. tyg.

Język bułgarski.

Lektor L. Andrejczin:

I, II, III.

Kurs niższy języka bułgarskiego, 2 g. tyg.

Kurs wyższy języka bułgarskiego, 2 g. tyg.

Język węgierski.

Lektor dr J. Kappel:

I, II, III.

Kurs języka węgierskiego dla początkujących, 2 g. tyg., we środy 11—1, w sali nr 5.

Kurs języka węgierskiego dla starszych, 2 g. tyg., w soboty 11—1, w sali nr 5.

Język hebrajski.

Lektor dr B. Katz:

I, II, III.

Elementarny kurs języka hebrajskiego, 2 g. tyg., we wtorki i czwartki 7—8 wiecz.

Kurs średni języka hebrajskiego, 2 g. tyg., w poniedziałki i czwartki 8—9 wiecz.

Kurs wyższy języka hebrajskiego, 2 g. tyg., we wtorki i środy 8—9 wiecz.

Język międzynarodowy.

Lektor W. Jezierski:

I

Grammatica de Interlingua cum exercitiis practico, lectura de textus et conversatione, $1\frac{1}{2}$ g. tyg., we wtorki 6—6 $\frac{1}{2}$, w sali nr 32.

Gramatyka Esperanta w oświetleniu krytycznym, $1\frac{1}{2}$ g. tyg., we wtorki, 6 $\frac{1}{2}$ —7, w sali nr 32.

Lektor T. Hodakowski:

I, II, III.

Elementarny kurs języka esperanto, 2 g. tyg.

Konversacio kaj klarigado de tekstoj (dla zaawansowanych), 2 g. tyg.

Wymowa.

Lektor J. R. Bujański:

I.

Analizy recytacyjne, 1 g. tyg., w piątki 1—2, w sali nr 32.

II.

Recytacja utworów Kochanowskiego, 1 g. tyg., j. w.

Zagadnienie stylu w recytacji (ćwiczenie), 1 g. tyg., w piątki 6—7, w sali nr 31.

III.

Recytacja chóralna, 1 g. tyg., w piątki 1—2, w sali nr 32.

I, III.

Ćwiczenia w wymowie, 1 g. tyg., w piątki 6—7, w sali nr 31.

Stenografja.

Lektor St. Korbel:

I, II.

Kurs stenografji, 3 g. tyg., w poniedziałki, wtorki i czwartki 2—2³/₄
(punktualnie).

III.

Ćwiczenia stenograficzne i stenografia niemiecka, 3 g. tyg., j. w.

II. Nauki matematyczno-przyrodnicze.

Poradnik dla studentów zamierzających poświęcić się poszczególnym działom nauk matematyczno-przyrodniczych.

Swoboda słuchacza przy obieraniu toku własnych studjów ograniczona jest jedynie przez to, że prawo korzystania z pracowni i seminarjów oraz prawo uczestniczenia w ćwiczeniach uzależnione są od ścisłego spełnienia pewnych warunków, oznaczonych przez dyrektorów poszczególnych pracowni, seminarjów oraz kierownictwo każdego rodzaju ćwiczeń.

Ze względu jednak na należyte korzystanie z poszczególnych wykładów oraz na należyte przygotowanie się do egzaminów magisterskich podaje się poniżej wskazówki, według których należy ułożyć tok swych studjów, aby ich cel w odpowiednim czasie mógł być osiągnięty.

Zwraca się zarazem uwagę, że w razie nieodpowiedniego dobiegania wykładów w poszczególnych latach studjów lub też nie odbycia we wskazanym czasie ćwiczeń, czas trwania studjów może się nadmiernie przedłużyć.

I. Wskazówki dla studjujących matematykę i fizykę¹.

a) Rachunek różniczkowy i całkowy wraz ze wstępem do analizy.

Na Uniwersytecie Jagiellońskim odnośne wykłady i ćwiczenia są rozłożone na dwa lata; warunkiem dopuszczenia do egzaminu jest zaliczenie odnośnych ćwiczeń. Egzamin z końcem drugiego roku.

b) Geometria analityczna. (Kurs roczny).

Warunkiem dopuszczenia do egzaminu jest zaliczenie odnośnych ćwiczeń.

c) Zasady algebry wyższej wraz z elementami teorii liczb. Na odnośny wykład najlepiej uczęszczać po wysłuchaniu uprzednio wykładów podanych pod a) i b).

¹ Szczegółowe wskazówki co do rozkładu godzin wykładowych i wymagań przy egzaminach magisterskich z matematyki będą ogłoszone w Instytucie Matematycznym, ul. Gołębia 20, II p.

d) Mechanika teoretyczna w zakresie szerszym. Warunkiem dopuszczenia do odnośnego egzaminu jest uprzednie uzyskanie świadectw egzaminowych, podanych pod *a)*, *b)*, *c)*¹.

e) Mechanika teoretyczna w zakresie węższym. Warunki dopuszczenia do odnośnego egzaminu są takie same, jak do egzaminu na świadectwo *d)*.

f) Geometria różniczkowa.

Warunkiem dopuszczenia do tego egzaminu jest zaliczenie odnośnych ćwiczeń seminaryjnych i uprzednie uzyskanie dwóch ze świadectw podanych pod *a)*, *b)*, *c)*.

g) Wybrane rozdziały z teorii funkcji analitycznych.

Warunki dopuszczenia do egzaminu takie same, jak pod *f)*.

h) Wyższa geometria.

Warunki dopuszczenia takie same, jak pod *f)*, *g)*.

i) Równania różniczkowe cząstkowe.

Warunkiem dopuszczenia do tego egzaminu jest zaliczenie odnośnych ćwiczeń i uzyskanie świadectwa wymienionego pod *d)*.

k) Matematyka dla przyrodników. Świadectwo wymagane przy wszystkich magisterjach obejmujących matematykę, prócz magisterjum z zakresu matematyki i magisterjum z zakresu fizyki.

Warunek dopuszczenia do odnośnego egzaminu polega na zaliczeniu ćwiczeń w ilości trzech godzin tygodniowo.

m) Fizyka doświadczalna w zakresie węższym. (Świadectwo, wymagane przy wszystkich magisterjach obejmujących fizykę, prócz magisterjum z zakresu fizyki) (Fizyka 1.).

Warunkiem dopuszczenia do odnośnego egzaminu jest zaliczenie I pracowni fizycznej².

n) Fizyka doświadczalna w zakresie szerszym (dla fizyków); (Fizyka 1., 2.).

Warunkiem dopuszczenia do odnośnego egzaminu jest zaliczenie pracowni fizycznych I² II³.

o) Mechanika teoretyczna w zakresie ciaśniejszym. Warunkiem dopuszczenia do odnośnego egzaminu jest uprzednie uzyskanie świadectw, wymienionych pod *a)* i *b)*.

p) Fizyka teoretyczna.

Warunkiem dopuszczenia do odnośnego egzaminu jest uprzednie uzyskanie świadectwa wymienionego pod *o*⁴.

¹ Przez nazwę *Mechaniki teoretycznej* w zakresie egzaminu magisterskiego należy rozumieć główne zasady kinetyki, statyki i dynamiki punktu materialnego, układów punktów materialnych oraz brył doskonale sztywnych (niezmiennych).

² Warunkiem dopuszczenia do pracowni fizycznej I jest zdanie kolokwium z fizyki doświadczalnej.

³ Warunki dopuszczenia do pracowni fizycznej II są następujące: zaliczenie pracowni I, przesłuchanie wykładu chemii nieorganicznej, zaliczenie ćwiczeń z chemicznej analizy jakościowej oraz uzyskanie świadectwa wymienionego pod *b)*.

⁴ Przez nazwę *Fizyki teoretycznej* w zakresie egzaminu magisterskiego należy rozumieć główne zasady termodynamiki, nauki o zjawiskach elektrycznych, magnetycznych i elektromagnetycznych oraz optyki, wraz z początkami hydrostatyki, hydrodynamiki i teorii równowagi ciał stałych doskonale sprężystych.

Warunki uzyskania stopnia magistra filozofji z zakresu matematyki są następujące:

α) Uzyskanie świadectw podanych pod literami *a*), *b*), *c*), *d*), *m*), oraz świadectwa »Główne zasady nauk filozoficznych ze szczególnem uwzględnieniem zasad logiki«.

β) Uzyskanie jednego ze świadectw *f*), *g*) i *h*); każdy z odnośnych egzaminów uważany będzie jako egzamin 7. w kompleksie egzaminów, wymaganych od magistra z zakresu matematyki.

γ) Uzyskanie świadectwa *i*); odnośny egzamin uważany będzie za 8. w kompleksie egzaminów, wymaganych od magistra matematyki.

δ) Uzyskanie jednego ze świadectw następujących: (świadectwo *o*) Astronomja ogólna, Krytalografja albo Logika (w zakresie szerszym).

ε) Przedłożenie zadawalającej pracy magisterskiej; odnośny temat może kandydat otrzymać po uzyskaniu świadectw wymienionych pod α), ale wolno mu także przedłożyć pracę na temat przez siebie obrany.

ξ) Zadawalające wywiązanie się z dyskusji na temat pracy magisterskiej przy zdawaniu ostatniego z egzaminów, wymaganych od magistra zakresu matematyki.

η) Zaliczenie przynajmniej 11 trymestrów studjów, o ile, z uwagi na jakieś wyjątkowe okoliczności, Rada Wydziałowa tej ilości nie zmniejszy. Zaliczenie trymestru uwarunkowane jest tem, żeby łączna ilość godzin wykładów i ćwiczeń z zakresu studjów, przewidzianych programem, wynosiła przynajmniej 10 godzin tygodniowo.

Warunki uzyskania stopnia magistra filozofji z zakresu fizyki są następujące:

α) Uzyskanie świadectw, podanych pod literami *a*), *b*), *o*), *n*) i *p*).

β) Uzyskanie świadectwa: »Główne zasady nauk filozoficznych«.

γ) Przedłożenie zadawalającej pracy magisterskiej i pomyślne wywiązanie się z dyskusji na jej temat; dyskusja ta odbywa się przy zdawaniu ostatniego egzaminu, wymaganego od magistra z zakresu fizyki.

δ) Zaliczenie przynajmniej 11 trymestrów studjów, o ile, z uwagi na wyjątkowe okoliczności, ilość ta nie zostanie zmniejszoną przez R. W. Łączna ilość godzin wykładów i ćwiczeń, wymagana do zaliczenia trymestru, wynosi 15 g. tygodniowo, prócz ostatniego roku, w którym ilość wymaganych godzin wynosi tylko 8.

II. Wskazówki dla poświęcających się nauce astronomji.

Astronomja jest przedmiotem trudnym i wymagającym samoctwa w wyższym jeszcze stopniu, niż inne nauki matematyczno-przyrodnicze. Wykłady jej, nie przerabiane przez słuchacza w domu, mały przynoszą pożytek.

We wszystkich tych działach nauki nacisk należy kłaść przedewszystkiem na doskonale jasne zrozumienie i raczej zupełnie pewne opanowanie głównych podstaw i zasad, niż na zapamiętanie i dosłowne powtarzanie szczegółów (jak przykłady i zastosowania, przypadki szczególne, podrzędniejsze metody rachunku i t. p.).

Astronomja opisowa, przedmiot bardzo rozległy, nie mieści się w ramach kursu uniwersyteckiego przy jednym wykładowcą i najlepiej może być studjowana z dzieł, które na zapytanie wskaże profesor.

Do studjów innych, wyższych działów astronomji niezbędne jest przygotowanie matematyczne w zakresie elementów rachunku różniczkowego i całkowego oraz geometrii analitycznej, przyczem ma znaczenie nie tyle znajomość ścisłych sposobów dowodzenia, ile sama wiedza matematyczna, w jaknajrozleglejszym zakresie. Przyzwyczajenie umysłu do daleko posuniętej ścisłości formalnej, od której bardzo dalekie są dzieła astronomiczne, utrudnia nawet (jeżeli nie uniemożliwia) studja nad astronomją, gdyż studjujący, mając uwagę obróconą na drugorzędne, nieistotne szczegóły logiczne, nie będzie w stanie posunąć się daleko.

»Rachunki astronomiczne« i »astronomja praktyczna« przeznaczone są głównie dla specjalistów.

Słuchacze, którzyby wykazali się dobrą znajomością astronomji opisowej, względnie pracami obserwacyjnymi (np. nad minimami Algola) lub rachunkowymi, dopuszczeni będą do zajęć w Obserwatorium, mniej lub więcej samodzielnych.

III. Wskazówki dla studjujących chemję lub mineralogję.

A. Program wykładów i ćwiczeń w zakresie przedmiotów o znaczeniu podstawowym dla wykształcenia chemicznego i mineralogicznego

I Rok studjów.

1. Chemja nieorganiczna, 5 g. tyg. w I, II i III trym.
2. Fizyka doświadczalna, 5 g. tyg. w I, II i III trym.
3. Krytalografja i mineralogja I, 5 g. tyg. w I, II i III trym.
(Część II tego przedmiotu wykładana bywa co 2 lata naprzemian z częścią I; odnośnego wykładu słuchać można na II lub III roku studjów po przesłuchaniu części I, o ile jest w programie danego roku akademickiego).
4. Matematyka dla przyrodników, 5 g. tyg., w I, II i III trym.
5. Ćwiczenia chemiczne¹, a) z zakresu chemji ogólnej, 15 g. tyg. w I trym., b) z zakresu chemji analitycznej 15 g. tyg., w II i III trym.
6. Ćwiczenia mineralogiczne dla chemików, 2 g. tyg., dla chemików-mineralogów liczba godzin większa.

UWAGA: Na I. roku studjów zaleca się nadto uczęszczanie na wykłady Botaniki ogólnej, 4 g. tyg. w I i II trym. i Botaniki systematycznej, 4 g. tyg. w III trym.

¹ Z powodu braku miejsc w pracowniach chemicznych tylko ograniczona liczba studentów może być przyjęta na ćwiczenia chemiczne. O dopuszczeniu do laboratorjów decydują dyrektorowie odnośnych zakładów po rozpatrzeniu kwalifikacyj kandydatów. Wpis na ćwiczenia chemiczne bez upoważnienia ze strony dyrektorów pracowni jest nieważny. Upoważnienie to należy przedłożyć przy wpisie Dziekanowi Wydź. fil.

II rok studjów.

1. Chemja organiczna I, 3 g. tyg., I, II i III trym.
2. Chemja nieorganiczna II, 2 g. tyg., w III trym.
3. Chemja fizyczna, 5 g. tyg., w I, II i III trym.
4. Chemja analityczna, 2 g. tyg., w I, II i III trym.
5. Technologja chemiczna I, 3 g. tyg., w I, II, III trym.
6. Mineralogja II, 5 g. tyg., w I, II i III trym. (o ile jest w programie danego roku akadem.).
7. Ćwiczenia z chemji analitycznej, 15 g. tyg., w I, II i III trym.
8. Ćwiczenia fizyczne I, 4 g. tyg., w I, II i III trym.
9. Ćwiczenia mineralogiczne (liczba godzin zależna od kierunku, któremu student się poświęca; dla specjalizujących się w mineralogji 15 g. tyg., dla spec. w chemji 2 g. tyg.).

III i IV Rok studjów.

1. Dla studjujących chemję jako przedmiot główny.

1. Chemja organiczna II (Barwiki), 2 g. tyg., w I, II i III trym.
2. Chemja fizyczna, 5 g. tyg., w I, II i III trym.
3. Technologja chemiczna II, 3 g. tyg., w I, II i III trym.
4. Technologja rolnicza, 3 g. tyg., w I, II i III trym.
5. Chemja rolnicza, 4 g. tyg., w I i II trym.
6. Analiza mikrochemiczna, 2 g. tyg., w I i II trym.
7. Analiza mikrochemiczna stosowana, 2 g. tyg., w III trym.
8. Ćwiczenia chemiczne z zakresu:
 - a) chemji organicznej, 15 g. tyg., w I i II trym.
 - b) chemji fizycznej, 15 g. tyg. w I, II i III trym.
 - c) chemji technicznej i farmaceutycznej, 15 g. tyg., w I, II i III trym.
 - d) chemji rolniczej, 9 g. tyg., w I i II trym.
 - e) chemji biologicznej, 9 g. tyg. w I i II trym.
 - f) analizy mikrochemicznej, 2 g. tyg. w I i II trym.
 - g) analizy mikrochemicznej stosowanej, 1 g. tyg., w III trym.
9. Ćwiczenia fizyczne II, 4 g. tyg., w I, II i III trym.

2. Dla studjujących mineralogję jako przedmiot główny.

W mineralogji wyróżniamy trzy kierunki: a) krystalograficzno-fizyczny, b) chemiczny i c) geologiczno-petrograficzny.

Kierunek pierwszy wiąże się ściśle z fizyką i zamierzającym go obrać zaleca się rozpoczęcie studjów według programu ułożonego dla nauk matematyczno-fizycznych.

Studjum działów b) i c) wymaga gruntownego przygotowania chemicznego, początkujący mogą się tu zatem stosować do »wskazówek dla studjujących chemików«. Oprócz tego zaleca się jednako

jaknajwcześniejsze zapoznawanie się z elementami geologii i mineralogii jużto przez słuchanie odpowiednich wykładów, już też — na co należy duży nacisk położyć — przez branie udziału w wycieczkach mineralogiczno-geologicznych i bezpośredni kontakt z przyrodą.

B. Program wykładów zaleconych dla pragnących uzupełnić wykształcenie w kierunku ogólnym, matematyczno-fizycznym, biologicznym lub specjalno-fachowym na I, II, III, lub IV roku studjów.

1. Działy specjalne z zakresu matematyki wyższej, jak: Wstęp do analizy, Geometria analityczna, Teoria wyznaczników i Analiza wyższa (patrz dział programu p. t. Matematyka).
2. Działy specjalne z zakresu fizyki doświadczalnej lub teoretycznej, szczególnie: Mechanika teoretyczna, Termodynamika i Elektryczność.
3. Zarys chemji fizycznej 3 g. tyg., w I, II i III trym. (patrz dział programu Studium farmac.).
4. Chemja farmaceutyczna, 5 g. tyg., w trym. I, II i III.
5. Chemja lekarska, (patrz dział programu nauk Wydziału lekarskiego), 3 g. tyg.
6. Chemja biologiczna.
7. Mineralogja i petrografja oraz wykłady specjalne (patrz dział programu nauk p. t. Mineralogja oraz program nauk Wydziału rolniczego).
8. Wykłady z zakresu biologji (dział programu p. t. Biologja), gleboznawstwa, geologii ogólnej (dział programu p. t. Geologja).
9. Historja nauk przyrodniczych.

IV. Geologja.

Studjum geologii wymaga trzech lat. W I roku trzeba wysłuchać wykładu geologii ogólnej i paleontologii, w II roku geologii stratygraficznej i odbyć ćwiczenia geologiczne dla młodszych, w III roku wykładu geologii Polski i odbyć ćwiczenia geologiczne dla starszych. Wskazane są nadto specjalne wykłady z geologii regionalnej, ogłaszane w programie.

W roku akademickim 1932/33 może być przyjętych na ćwiczenia geologiczne dla młodszych tylko 120 słuchaczy i to takich, którzy złożyli wymagane kolokwjum z geologii ogólnej przed końcem roku akademickiego 1932/33.

V. Wskazówki dla studjujących geografję.

Wykłady i ćwiczenia w zakresie geografji na Uniw. Jag. dostępne są zasadniczo dla wszystkich słuchaczy w dowolnej kolejności i wymiarze, po spełnieniu warunków odpowiedniego do nich przygotowania. Zaleca się studjującym geografję zapoznanie się w pierwszych dwóch latach studjów z całością zasad obranej nauki

w zakresie podręczników akademickich, zaś w ostatnich dwóch latach studjów śledzenie literatury światowej i polskiej, zwłaszcza przy pomocy prac monograficznych, metodycznych i bieżących czasopism. Kandydatom do egzaminu magisterskiego z geografji zaleca się następującą kolejność studjów: W okresie wstępnym trzyletnim należy w miarę możliwości zapisać się na:

W roku pierwszym: proseminarjum geograficzne i ćwiczenia kartograficzne (których odbycie jest warunkiem dopuszczenia do seminarjum), wykłady z geologii ogólnej, przejście kursu i złożenie egzaminu z meteorologii i głównych zasad nauk filozoficznych, które w późniejszych latach z trudem tylko mieściłyby się, wreszcie ogłoszone w danym roku wykłady z geografji ogólnej i regionalnej.

W roku drugim: seminarjum z geografji fizycznej lub ogólnej, wreszcie wykłady z geografji matematycznej, ogólnej i regionalnej. W ciągu drugiego roku zaleca się zdawanie egzaminu z geografji matematycznej i conajmniej dwóch innych, przewidzianych rozporządzeniem o magisterjach. Ćwiczenia z geologii mogą być odbyte w zasadzie tylko w drugim roku. przyczem równocześnie należy zdawać egzamin z tego przedmiotu.

W roku trzecim: seminarjum z geografji fizycznej lub ogólnej, wykłady i ćwiczenia z antropologii lub etnologji, z geografji roślin lub zwierząt¹, wreszcie wykłady z geografji ogólnej i regionalnej. Nadto należy złożyć przedewszystkiem egzamin z geografji ogólnej i regionalnej.

Wyjaśnia się, że dla ważności studjów koniecznem jest zapisanie się przynajmniej na 15 godzin tygodniowo wykładów i ćwiczeń z przedmiotów, wchodzących w skład magisterjum z geografji. Kandydaci z geografji jako przedmiotu głównego obowiązani są do przejścia zarówno seminarjum geografji fizycznej jak i ogólnej, w dowolnym zresztą porządku, zaś kandydaci z geografji jako przedmiotu pobocznego do przejścia przynajmniej seminarjum z geografji ogólnej. Uczestnictwo w wycieczkach jest obowiązkowe. Wymagana jest znajomość przynajmniej dwóch najważniejszych języków obcych.

Po pomyślnem odbyciu przynajmniej trzech z przepisanych pięciu egzaminów tej niższej grupy (geologja, elementy meteorologii z uwzględnieniem potrzeb klimatologii, podstawy geografji zwierząt lub roślin, etnologja lub antropologja w zarysie, geografja matematyczna), oraz obowiązkowych egzaminów z geografji ogólnej i regionalnej, przechodzi kandydat do wyboru dziedziny specjalnej, z której opracuje rozprawę magisterską. Dziedziny temi mogą być: kartografja, morfologja, grupa klimatologiczno-hydrograficzna i grupa antropogeograficzna. Każdy kandydat winien w czwartym roku studjów zapisać się na wykłady i ćwiczenia odnośnych nauk pomocniczych (matematyka wyższa, względnie geologja regionalna, geofizyka, lub fizyka doświadczalna, historia kultury i gospodarcza, ekonomja,

¹ Studjując geografję zwierząt należy uprzednio zaznajomić się dokładnie z systematyką zwierząt (wykłady zoologii systematycznej lub przestudjowanie odpowiedniego podręcznika).

statystyka, socjologia), na wykłady i ćwiczenia z obranej specjalności (kartografia dla starszych, geomorfologia, klimatologia lub hydrografia, antropogeografia, geografia ekonomiczna). Wszystkich obowiązuje przejście przez pracownię geograficzną dla starszych.

W czwartym roku studjów obowiązuje norma minimalnie dziesięciu godzin tygodniowo oraz udział w wycieczkach geograficznych.

VI. Wskazówki dla studujących nauki biologiczne: botanikę, zoologję i biologję.

Uwagi ogólne.

Pierwszy rok powinien być użyty na zdobycie ogólnego podstawowego wykształcenia przyrodniczego, mianowicie przyrodnik powinien koniecznie wysłuchać kursu matematyki dla przyrodników, chemji, fizyki, botaniki ogólnej i anatomji porównawczej zwierząt domowych z uwzględnieniem anatomji człowieka, histologii ogólnej oraz brać udział w ćwiczeniach praktycznych z zakresu tych nauk po uzyskaniu wymaganych do tego warunków.

Dopiero od II roku studjów poleca się wykłady anatomji i cytologii roślin, biologji roślin, zoologji ogólnej i systematycznej, anatomji porównawczej kręgowców i anatomji mikroskopowej.

Dalsze lata, III i IV, powinny być poświęcone wykładom specjalnym z zakresu systematyki, geografji i fizjologii roślin, paleobotaniki, chemji biologicznej, biologji oraz wykładom specjalnym z zakresu zoologji i anatomji porównawczej, embriologji, fizjologii zwierząt i chemji biologicznej, biologji ogólnej, paleontologji i antropologji, wreszcie ćwiczeniom wzgl. pracowni dla starszych w obranym przez siebie kierunku pracy naukowej.

Słuchaczom, poświęcającym się głównie zoologji i anatomji porównawczej, poleca się także wykłady anatomji i fizjologii człowieka (na Wydziale lekarskim), tudzież ćwiczenia z tych przedmiotów, o ile ich profesorowie na to zezwolą.

Wykładów o ochronie przyrody oraz przedmiotów ogólnokształcących, jak filozofji, psychologji, historii, języka i literatury polskiej, języków nowożytnych itp., można słuchać w dowolnym czasie. Ponadto zaleca się koniecznie opanowanie języków obcych (francuskiego, angielskiego i niemieckiego), ponieważ bez ich znajomości studjowanie literatury przyrodniczej jest niemożliwe; znajomość tych języków może być jednym z warunków przyjęcia do pracowni dla starszych (*practicum*).

Wskazówki szczegółowe.¹

Matematyka dla botaników, zoologów i biologów.

Biologowie powinni wysłuchać kursu matematyki dla przyrodników oraz przerobić ćwiczenia z tym kursem związane i to najlepiej na I r., przyczem należy złożyć zaraz odnośne magisterjum.

¹ Słuchacz zamierzający poświęcić się studjom nauk biologicznych (botaniki lub zoologii) powinien najpierw zapoznać się z warunkami uzyskania stopnia

Fizyka.

Odnośnie do fizyki dla zoologów botaników patrz wskazówki podane na str. 84 pod *m*).

Chemja dla botaników i zoologów.

Kurs chemji obejmujący całość, t. j. chemję organiczną i nieorganiczną (prof. Kozaka), ogłoszony dla przyrodników i rolników, może wystarczyć. Pożądaniem jest wysłuchanie nadto wykładów z chemji fizycznej (wykłady dla farmaceutów) i fizjologicznej wreszcie mikrochemji, a także odbycie ćwiczeń z chemji biologicznej i z analizy mikrochemicznej.

Geologia.

Zoologowie i botanicy winni wysłuchać kolejno wykładów geologii ogólnej i stratygraficznej; przedmioty te są wykładane kolejno przez 2 lata. Ponieważ najwcześniej można geologii słuchać na II r.¹, więc zależnie od biegu wykładów studjum geologii należy rozpocząć na II wzgl. III roku. Po wysłuchaniu geologii ogólnej i złożeniu kollokwium należy odbyć »ćwiczenia geologiczne dla młodszych«, na III lub IV r. studjów.

Botanika.

Studentów, ubiegających się o stopień magistra z botaniki, obowiązują następujące wykłady i ćwiczenia z zakresu botaniki:

1. I² Botanika kurs ogólny, 5 g. tyg., w 3 trymestrach (co drugi rok).
2. II (III) Anatomja i cytologja roślin, 4 g. tyg. w 3 trym. j. w.
3. (II), III, IV. Fizjologja roślin, 4¹ g. tyg. w 3 trym.
 - ad. 2. II, III. Ćwiczenia, 6 g. tyg. w 3 trym.
 - ad. 3. Ćwiczenia, 8 g. tyg. w 2 trym.
4. III, IV. Systematyka roślin wraz z morfologją (prof. Szafer) 5 g. tyg., w 3 trym.
 - ad. 4. a) Ćwiczenia, 6 g. tyg. w 3 trym. (co roku).
 - b) Ćwiczenia w oznaczaniu roślin (j. w.), 3 g. tyg. w 1 trym. (co roku).

magistra filozofji z tych przedmiotów; odnośne przepisy można nabyć u Janitora Coll. Nov. Niniejsze wskazówki będą wtedy zupełnie zrozumiałe i student nie będzie miał żadnych wątpliwości. Dla orientacji nowowstępujących studentów zamierzających poświęcić się studjowaniu nauk biologicznych (zoologii lub botaniki) podane są na str. 95—96 te wykłady i ćwiczenia, które należy koniecznie na I wzgl. na II roku studjów zapisać.

¹ Dla zrozumienia należytego wykładów geologii konieczna jest znajomość systematyki roślin i zwierząt; o ile studenci nie zapoznali się jeszcze z temi przedmiotami przez wysłuchanie i przerobienie odnośnych wykładów, to należy je przerobić z odpowiednich podręczników.

² Liczby rzymskie przed tytułami wykładów oznaczają rok studjów, w którym należy danego wykładu słuchać. Ponieważ większość wykładów odbywa się nie co roku, lecz raz na okres 2- lub 3-letni, dla orientacji słuchaczy podano tę okoliczność przy każdym wykładzie.

5. (II), III, IV. Geografja roślin (j. w.), 5 g. tyg., w 3 trym.
ad 5. Wycieczki botaniczno-geograficzne (co roku).
6. (III), IV. Paleobotanika, 4 g. tyg. w 1 trym.
7. IV. Wykłady specjalne z botaniki, 5 g. tyg., w 2 trym.

Botanika dla zoologów.

Jako wstęp do studjum botaniki poleca się wysłuchanie ogólnego kursu botaniki. Kurs ten powinni słuchacze zapisać już w pierwszym roku studjów.

Przy magisterjum z zoologii do przepisanego egzaminu z botaniki wymagane będzie: odbycie ćwiczeń morfologiczno-systematycznych lub ćwiczeń z anatomji i cytologii roślin w ilości 6 g. tyg. przez 3 trymestry, oraz ćwiczeń w oznaczaniu roślin, przy czem należy poprzednio wysłuchać odpowiednich wykładów.

Zoologja dla botaników.

Botanicy składają egzamin ze zasad zoologii, który obejmuje zoologję ogólną i systematyczną. Wobec tego, że na Uniwersytecie Jagiellońskim zoologja ogólna i zool. systematyczna zwierząt bezkręgowych objęte są wykładami zool. og. i syst., zaś systematyka i morfologja kręgowców wykładane są w grupie wykładów anatomji porównawczej, prócz kursu zoologii ogólnej oraz zoologii systematycznej należy wysłuchać kursu anatomji zwierząt domowych i człowieka, histologii ogólnej, anatomji mikroskopowej i embrjologii (zarys embrjol. niższych kręgowców) oraz wykładów anatomji porównawczej kręgowców (6 po sobie następujących trymestrów po 4 wzgl. 5 g. tyg.). Prócz tego zaleca się wysłuchanie wykładów fizjologii zwierząt domowych lub człowieka i przerobienie odpowiednich ćwiczeń.

Z ćwiczeń obowiązują Botaników:

Ćwiczenia z anatomji zwierząt domowych (2 trym. po 3 g.)

Ćwiczenia z histologii ogólnej (1 trym. 3 g.), *embrjologii* (1 trym. 3 g.),
oraz *Anatomji mikroskopowej*.

Ćwiczenia zoologiczne dla młodszych (3 trym. po 3 g.)

Zaleca się również *ćwiczenia z anatomji porównawczej kręgowców* (osteologiczne itp.).

Zoologja (dla zoologów).

Całość wykładów zoologicznych została ułożona tak, że obejmuje sześć trymestrów, z których dwa będą poświęcone zoologii ogólnej, zaś cztery zoologii systematycznej. Studenci mogą słuchać obu części zoologii w dowolnym porządku, począwszy od II roku studjów. Ponadto obowiązują również wszystkie wykłady z zakresu zoologii, ogłaszane każdorazowo przez docentów.

Ćwiczenia zoologiczne obowiązujące wszystkich zoologów są to t. zw. ćwiczenia dla początkujących.

Kandydaci, którzy mają zamiar uzyskać stopień magistra filozofji z zakresu zoologii, obowiązani są do przestudjowania obok zoologii ogólnej i systematycznej oraz odbycia ćwiczeń dla początkują-

cych, także do wystuchania i przestudjowania wykładów, wymienionych w ustępie »Anatomja porównawcza z histologją i embrjologją kręgowców« pod l. 1—5 oraz odbycia ćwiczeń wymienionych pod α — δ , a nadto do wystuchania wykładów fizjologii człowieka, embrjologii człowieka i wyższych kręgowców oraz biologji na Wydz. lekarskim, ew. fizjologii zwierząt (Wydz. roln.).

Po wystuchaniu tych wykładów i odbyciu wskazanych ćwiczeń, po złożeniu kolokwium z zoologii ogólnej i systematycznej oraz odbyciu ćwiczeń zoologicznych, wreszcie po dopełnieniu warunków określonych w ostatnim ustępie § 1 przepisów dla egzaminów magisterskich z zakresu zoologii wraz z anatomją porównawczą, kandydaci mogą być przyjęci do pracowni zoologicznej dla starszych (*practicum*), przyczem mogą w ciągu odbywania tegoż otrzymać temat do laboratoryjnej pracy magisterskiej z zakresu zoologii.

Anatomja i fizjologja człowieka (w zarysie).

Wykłady anatomji człowieka będą złączone z wykładami anatomji zwierząt domowych, zaleca się jednak również wystuchanie wykładów anatomji człowieka na Wydz. lekarskim.

Wykładów fizjologii człowieka należy słuchać na Wydziale lekarskim, zaś fizjologii zwierząt (domowych) na Wydz. rolniczym, przyczem jest rzeczą bardzo wskazaną odbycie ćwiczeń z fizjologii (na Wydz. lekarskim).

Anatomja porównawcza z histologją i embrjologją kręgowców.

Kandydaci, którzy mają zamiar uzyskać stopień magistra filozofji z zakresu zoologii wraz z anatomją porównawczą, obowiązani są do złożenia następujących egzaminów z zakresu anatomji:

- I. Anatomja i fizjologja człowieka (i zwierząt domowych).
- II. Anatomja porównawcza kręgowców wraz z histologją i embrjologją.

Egzamin I można składać po wystuchaniu wykładu anatomji porównawczej zwierząt domowych z uwzględnieniem człowieka i odbyciu odnośnych ćwiczeń (a także wystuchaniu odnośnego wykładu z fizjologii ew. także anatomji człowieka na Wydz. lekarskim).

Do II egzaminu obowiązują następujące wykłady:

1. Anatomja porównawcza zwierząt domowych z uwzględnieniem człowieka, 3 g. tyg. przez 2 trymestry.
2. Histologja ogólna.
3. Zarys embrjologii i histogenezy kręgowców, 3 g. tyg. przez 1 trym.
4. Anatomja mikroskopowa kręgowców (wybrane rozdziały).
5. Anatomja porównawcza kręgowców. Cały kurs dzieli się na następujące części:
 - a. Osteologja i myologja (co drugi rok).
 - b. Splachnologia (co drugi rok).

- c. Poszczególne działy z anatomji porównawczej kręgowców.
- d. Anatomja porównawcza systemu nerwowego i zmysłów.
- e. Systematyka kręgowców (co drugi rok).

Wykładów podanych pod 1, 2 i 3 należy słuchać kolejno na I roku studjów, wykładu podanego pod 4 należy słuchać na II roku studjów. Wykładów podanych pod 5a i 5b należy wysłuchać na II (III) roku studjów, po wysłuchaniu wykładów podanych pod 1 i 2, wykładów podanych pod 5c i d należy słuchać na II—IV roku studjów (w dowolnym porządku), a nigdy na I r. studjów. Wykładu 5e najlepiej słuchać na I lub II r.

Z ćwiczeń obowiązują:

- a. Ćwiczenia z anatomji porównawczej zwierząt domowych (3 g. tyg. przez 2 trym.).
- β. Ćwiczenia z histologii ogólnej, 3 g. tyg. w 1 trym. (trymestr III.)
- γ. Ćwiczenia z embriologii kręgowców.
- δ. Ćwiczenia z anatomji mikroskopowej kręgowców 3 g. tyg., w 1 trym.
- ε. Ćwiczenia specjalne z anatomji porównawczej kręgowców (co roku w III trym.).

Ćwiczenia podane pod α i β należy koniecznie odbyć na I roku studjów, słuchając odnośnych wykładów, ćwiczenia podane pod γ i δ należy odbyć na II roku studjów. Dla uzyskania poświadczenia odbycia ćwiczeń podanych pod α muszą słuchacze wykonać kolejno wszystkie prace wchodzące w program tych ćwiczeń oraz przy oddawaniu każdej z prac złożyć z niej z pomyślnym wynikiem sprawozdanie przed kierownikiem lub asystentem. Przyjęcie na ćwiczenia podane pod β i δ zależne jest od złożenia kolokwjum z odnośnego wykładu, a dla uzyskania poświadczenia odbycia ćwiczeń należy przedłożyć wszystkie rysunki oraz ew. złożyć kolokwjum z ćwiczeń. Ćwiczenie pod γ można odbyć po odbyciu ćwiczeń α β. Ćwiczenia podane pod ε należy odbyć po wysłuchaniu odnośnego wykładu (co najmniej 2—3 trymestry).

Ponadto zaleca się zoologom wysłuchanie wykładu embriologii wyższych kręgowców i człowieka, ogłaszanych na Wydziale lekarskim (najlepiej na II—IV roku studjów), a także wysłuchanie wykładu anatomji opisowej człowieka, ogłaszanego na Wydz. lekarskim (w dowolnym roku studjów), wreszcie wykładów specjalnych, ogłaszanych z zakresu anatomji, embriologii i histologii (np. w b. r. embriologią zwierząt domowych, doc. dr Wodzicki).

Po wysłuchaniu wykładów podanych pod 1, 2, 3, 4, 5a i b, oraz co najmniej jednego z 5c—d, po odbyciu ćwiczeń podanych pod α, β, γ, δ i ε oraz złożeniu kolokwjów z wykładów podanych pod 1, 2, 3, 4, 5a i b, wreszcie po dopełnieniu warunków określonych w ostatnim ustępie § 1 przepisów dla egzaminów magisterskich z zakresu zoologii z anatomją porównawczą, mogą kandydaci uzyskać

przyjęcie na praktikum anatomiczne (lub histologiczne) trwające przez 1 rok (pracownia dla starszych, 15 g. tyg.) przyczem można już w ciągu odbywania tego praktikum otrzymać temat do laboratoryjnej pracy magisterskiej z anatomicznej grupy przedmiotów (najwcześniej w ciągu II trym.)

Biologia ogólna.

Wykładów z tego przedmiotu należy słuchać na Wydziale lekarskim, najlepiej na II—IV roku studjów. Wykład ten, obowiązujący kandydatów do magisterjum z biologji, zaleca się również kandydatom, mającym zamiar składać magisterjum z zoologji i botaniki.

Rozkład wykładów i ćwiczeń dla studjujących nauki biologiczne (zoologję lub botanikę) na I i II rok studjów¹.

I Rok.

Wykłady:

1. *Matematyka dla przyrodników*, 5 g. tyg.
2. *Fizyka doświadczalna*. (prof. dr Zakrzewski), 4 g. tyg.
3. *Chemja ogólna*, (prof. dr Kozak), 5 g. tyg.
4. *Botanika kurs ogólny*, (prof. dr Piech), 5 g. tyg.
5. *Anatomja porównawcza zwierząt domowych*, (prof. Hoyer), 3 g. tyg., w I i II trym.
6. *Histologja ogólna*, (doc. dr Łoziński), 4 g. tyg., w II trym.
7. *Zarys embrjologii*, (doc. dr Łoziński), 3 g. tyg., w III trym.
8. *Embrjologja zwierząt domowych*, (doc. dr Wodzicki), 2 g. tyg. w II trym.

Ćwiczenia:

1. *Ćwiczenia matematyczne*.
2. *Ćwiczenia z anatomji zwierząt domowych*.
3. *Ćwiczenia botaniczne*.
4. *Ćwiczenia z histologji ogólnej*.

II Rok.

Wykłady:

1. *Geologja ogólna*, (prof. dr J. Nowak), 3 g. tyg.
2. *Anatomja i cytologja roślin*, (doc. dr Piech), 4 g. tyg.
3. *Wybrane rozdziały z anatomji mikroskopowej kręgowców*, (doc. dr Łoziński), 4 g. tyg., w I trym.
4. *Wykłady z anatomji porównawczej kręgowców*, (prof. dr Hoyer i doc. dr Grodziński).
5. *Zoologja ogólna i systematyczna*, (prof. dr Siedlecki), 5 g. tyg.

¹ Niniejszy schemat należy każdego roku dostosować do ogłoszonych wykładów, uwzględniając wskazówki, podane na str. 90—94.

6. *Embrjologia wyższych kregowców i człowieka*, (prof. Godlewski)
5 g. tyg. (szczególnie dla zoologów).

7. *Biologia ogólna* i

8. *Dziedziczność* (prof. dr Godlewski).

Ewentualnie wykłady: *Botanika systematyczna, fizjologja, fizjologja zwierząt domowych, chemja biologiczna* a także wykłady z zakresu *filozofji* etc. wedle wyboru studjującego.

Ćwiczenia:

Ćwiczenia fizyczne.

Ćwiczenia chemiczne.

Ćwiczenia botaniczne.

Ćwiczenia z anatomji mikroskopowej.

Ćwiczenia specjalne z anatomji porównawczej kregowców.

Dobór odpowiednich wykładów i ćwiczeń na wyższych latach studjów będzie zależnym w znacznej mierze od specjalizacji kandydata. a na podstawie wskazówek szczegółowych, powyżej podanych, nie będzie nastroczał już żadnych trudności. Pamiętać przytem należy, że obok wykładów i ćwiczeń, określonych w powyższych wskazówkach jako do magisterjum obowiązujące, należy, zależnie od specjalizacji, dobierać również wykłady i ćwiczenia, określone jako »zalecone« lub inne, o ile stoją w związku z zamierzoną specjalizacją. W doborze tym winno się kierować celem uzyskania jak najwszechstronniejszego wykształcenia w obranym kierunku wiedzy, zwłaszcza, gdy student ma na oku późniejszą pracę naukową w pewnej specjalności.

Matematyka.¹

I Rok studjów.

Zast. prof. doc. dr T. Ważewski:

I, II, III.

Rachunek różniczkowy i całkowy, cz. I, 5 g. tyg., we wtorki i piątki
8—10, we czwartki 9—10.

Ćwiczenia do powyższego wykładu, 3 g. tyg., w poniedziałki 4—6, we
czwartki 10—11.

Prof. t. dr A. Rosenblatt:

I, II, III.

¹ Wszystkie wykłady i ćwiczenia z zakresu matematyki, o ile miejsca bliżej nie podano, odbywać się będą w Instytucie matematycznym, ul. Gołębia 20, II p., w sali wielkiej lub małej.

Geometria analityczna, 5 g. tyg., codziennie prócz sobót 3—4.
Ćwiczenia z geometrii analitycznej, 3 g. tyg., w poniedziałki 4—5, we
 środy 4—6.

Asystent J. Leśniak:

I, II, III.

Matematyka elementarna, 3 g. tyg., we wtorki 4—5, we czwartki 4—6.
Ćwiczenia z matematyki elementarnej, 3 g. tyg., w soboty 3—5.

Dr St. Gołąb:

I, II, III.

Matematyka dla przyrodników, 5 g. tyg., w poniedziałki, wtorki, środy
 i czwartki 1—2, w piątki 12—1. W trym. I dla obu grup (bio-
 logicznej i chemicznej) wspólnie. W trym. II i III dla grupy
 biologicznej w poniedziałki i czwartki, dla grupy chemicznej
 we wtorki, środy i piątki.

Ćwiczenia z matematyki dla przyrodników, 2 g. tyg., w soboty 5—7.

II Rok studjów.

Prof. n. dr W. Wilkosz:

I, II, III.

Rachunek różniczkowy i całkowy, cz. II, 3 g. tyg., we wtorki 8—10,
 w piątki 9—10.

Ćwiczenia do powyższego wykładu, 3 g. tyg., godziny oznaczone będą
 później.

Algebra wyższa i teoria liczb, 3 g. tyg., w poniedziałki 8—11.

III i IV Rok studjów.

Prof. z. dr St. Zaremba:

I, II, III.

Mechanika teoretyczna, 4 g. tyg., we wtorki i soboty 4—6.

Seminarjum z mechaniki teoretycznej, 2 g. tyg., we środy 4—6.

Ćwiczenia z mechaniki teoretycznej, 2 g. tyg.

Prof. z. t. dr A. Hoborski:

I, II, III.

Geometria różniczkowa, 1 g. tyg., we środy 12—1.

Prof. n. dr W. Wilkosz:

I, II, III.

Równania cząstkowe fizyki, 2 g. tyg., we wtorki 6—8.

Seminarjum z równań cząstkowych fizyki, 2 g. tyg., w piątki 10—12.

Prof. t. dr A. Rosenblatt:

I, II, III.

Matematyczne podstawy nowoczesnej teorii kwantów cz. II, 2 g. tyg.

Zast. prof. doc. dr T. Ważewski:

I, II, III.

Równania różniczkowe zwyczajne, 2 g. tyg., godziny będą podane później.

Konwersatorjum z równań różniczkowych, 1 g. tyg.

Doc. dr St. Gołąb:

I.

Geometria rzutowa elementarna, 1 g. tyg., w poniedziałki 12—1.

II, III

Geometria rzutowa różniczkowa, 1 g. tyg., j. w.

Historja nauk ścisłych.

Doc. dr A. Birkenmajer:

I, II, III.

Historja nauk matematycznych w Polsce, ciąg dalszy: Kopernik i jego następcy, 4 g. tyg.

Seminarjum: Ćwiczenia w rozwiązywaniu nieoznaczonych równań stopni wyższych na podstawie lektury dzieł Diofanta, Fermata i Eulera, 2 g. tyg.

Astronomja.

Prof. z. dr T. Banachiewicz:

(Wykłady i ćwiczenia w Obserwatorjum Astronomicznem).

I.

Wybrane rozdziały teorii wyznaczania orbit, 4 g. tyg., we czwartki i soboty 6—8.

Ćwiczenia w wyznaczaniu orbit, 3 g. tyg., w piątki 5¹/₂—8¹/₂.

II, III.

Rachunki astronomiczne, 4 g. tyg., j. w.

Ćwiczenia z rachunków astronomicznych, 3 g. tyg., j. w.

Dr A. Wilk:

I, II, III.

Astronomja ogólna, 2 g. tyg. we środy 8—10 r. w sali nr 4 (Coll. Nov.).

Ćwiczenia z astronomji praktycznej, 2 g. tyg., we środy 6—8 wiecz. w Obserwatorjum Astronomicznem.

Fizyka.

Prof. z. dr K. Zakrzewski:

I, II, III.

1. *Fizyka doświadczalna*, 4 g. tyg., w poniedziałki, wtorki, środy i czwartki 12—1, w wielkiej sali Zakładu fizycznego (Colleg. Witkowskiego).

2. *Wstęp do nauki o kwantach energii*, 2 g. tyg., (w II i III trym.), w piątki 4—6, tamże.

Ćwiczenia w pracowni fizycznej, 4 g. tyg., w soboty 9—1, w Zakładzie fizycznym.

Pracownia fizyczna dla zaawansowanych, według umowy.

Prof. z. dr Wł. Natanson:

I, II.

Teorja elektryczności i magnetyzmu, 5 g. tyg., w poniedziałki, wtorki, środy, czwartki i piątki 11—12, w sali III Colleg. Witkowskiego.

III.

Zagadnienia optyki, 5 g. tyg., j. w.

I, II, III.

Seminarjum fizyki teoretycznej, 2 g. tyg., we środy 6—8, tamże.

Doc. dr M. Jeżewski:

I, II.

Lompy elektronowe i ich zastosowanie, 2 g. tyg., w poniedziałki 4—6, w sali wykł. Zakładu fizyki Akad. Gór., ul. Mickiewicza 30.

Chemja.

Prof. z. dr T. Estreicher:

I, II.

Chemja nieorganiczna, 5 g. tyg., codziennie prócz sobót 11—12, w sali wykładowej Instytutu chemicznego.

Chemja analityczna, 2 g. tyg., we środy i czwartki 6—7, tamże.

Ćwiczenia z zakresu chemji ogólnej i analitycznej jakościowej dla farmaceutów I roku, 15 g. tyg., w I Zakładzie chemicznym.

Ćwiczenia z zakresu chemji analitycznej jakościowej i ilościowej dla chemików, przyrodników i farmaceutów II roku, 15 g. tyg., tamże.

III.

Chemja nieorganiczna (metale ciężkie), 3 g. tyg., w poniedziałki, wtorki i środy 11—12, w sali wykładowej Instytutu chemicznego.

Chemja nieorganiczna (rozdziały wybrane), 2 g. tyg., we czwartki i piątki 11—12, tamże.

Chemja analityczna, 2 g. tyg., we środy i czwartki 6—7, tamże.

Ćwiczenia z zakresu chemji analitycznej jakościowej dla farmaceutów, 15 g. tyg., w I Zakładzie chemicznym.

Ćwiczenia z zakresu chemji analitycznej jakościowej i ilościowej dla chemików i przyrodników, 15 g. tyg., tamże.

Prof. z. dr K. Dziewoński:

I, II, III.

Chemja organiczna, I, 3 g. tyg., w poniedziałki, wtorki i środy 9—10, w sali Instytutu chemicznego.

Chemja organiczna II, 2 g. tyg., w czwartki i piątki 9—10, tamże.

Ćwiczenia chemiczne z zakresu chemji organicznej dla chemików studentów III i IV roku, 15 g. tyg., w II Zakładzie chemicznym.

Ćwiczenia chemiczne z zakresu chemji technicznej dla chemików, studentów III i IV roku, 9 g. tyg., tamże.

Prace badawcze z zakresu chemji organicznej dla studentów chemików IV r., 45 g. tyg., tamże, 9—1 i 3—7.

Tytuł wykładów z chemji fizycznej i nazwisko wykładającego będzie później ogłoszone.

Prof. n. dr J. Kozak:

I, II.

Chemja ogólna (nieorganiczna), 5 g. tyg., codziennie prócz sobót 8—9, w sali Instytutu chemicznego.

III.

Chemja ogólna (organiczna), 5 g. tyg., codziennie prócz sobót 8—9, w sali Instytutu chemicznego.

Doc. dr A. Bolland:

I, II,

Analiza mikrochemiczna, 2 g. tyg., w soboty 12¹/₂—2, w Coll. Nov. w sali nr 40.

Ćwiczenia z analizy mikrochemicznej, 2 g. tyg., w poniedziałki 6—8, w pracowni Wyższego Studium Handlowego (Sienkiewicza 4).

III.

Analiza mikrochemiczna stosowana, 2 g. tyg., w soboty 12¹/₂—2, j. w.

Ćwiczenia z analizy mikrochemicznej stosowanej, 1 g. tyg., w poniedziałki 6—7, w pracowni WSH.

Doc. dr W. Staronka:

I.

Teorje kinetyki chemicznej, 1 g. tyg. w soboty 11—12, w sali wykł. na III p. w Akademji Górniczej, Aleja Mickiewicza.

II.

Metody badań stosowane w kinetyce chemicznej, 1 g. tyg., j. w.

III.

Reakcje katalityczne w przemyśle chemicznym, 1 g. tyg., j. w.

Prof. z. dr Wł. Vorbrodt:

I, II.

Chemja rolnicza, 4 g. tyg., w poniedziałki, wtorki, środy i czwartki
9—10, w Zakładzie chemji rolniczej.

II, III.

Ćwiczenia z chemji rolniczej, 9 g. tyg., w poniedziałki, wtorki i środy
3—6, tamże.

Doc. dr H. Lachs:

I, II, III.

Chemja koloidów, 2 g. tyg., w soboty 12—2, w Zakładzie chemji fi-
zycznej, ul. Grodzka 53.*Ćwiczenia z chemji koloidów*, 3 g. tyg., w piątki 3—6, tamże.

Adj. dr J. Robel:

I, II, III.

Ćwiczenia z chemji fizjologicznej, 3 g. tyg.

Mineralogja.

(Zakład Mineralogiczny, Collegium Minus, ul. Gołębia 11).

Prof. z. dr St. Kreutz:

I, II, III.

Krytalografja, 3 g. tyg., w poniedziałki, wtorki i środy 8—9.*Złoża mineralne i wstęp do petrografji*, 1 g. tyg., we czwartki i piątki
8—9.*Ćwiczenia krytalograficzne dla początkujących*, 3 g. tyg., we środy
i czwartki po południu.*Pracownia mineralogiczna i krytalograficzna dla starszych*, według umowy,
co najmniej 15 g. tyg.

III.

Wycieczki mineralogiczne, 4 g. tyg.

Asystent dr L. Chrobak:

I, II, III.

Ćwiczenia z zakresu rentgenografji kryształów, 2 g. tyg.

Asystent dr A. Gawel:

I, II, III.

Petrografia, 2 g. tyg.

Ćwiczenia petrograficzne, 2 g. tyg.

Dr A. Swaryczewski:

I, II, III.

Ćwiczenia goniometryczne, 2 g. tyg.,

Dr K. Maślankiewicz:

I, II, III.

Ćwiczenia petrograficzne, 2 g. tyg.

Geologja i Paleontologja.

Prof. z. dr Jan Nowak: (Zakład geologiczny, ul. św. Anny 6).

I, II, III.

Geologja ogólna, 3 g. tyg., w poniedziałki, wtorki i środy 11—12.

Budowa Karpat, 2 g. tyg., we czwartki i piątki 11—12.

Ćwiczenia geologiczne dla początkujących, 2 g., tyg., 3—5 (dzień wedle umowy z wyjątkiem sobót).

Ćwiczenia geologiczne dla starszych, 3 g. tyg.

III.

Ćwiczenia geologiczne w terenie, 4 g. tyg.

Doc. dr W. Goetel:

I, II.

Geologja ziem polskich, 1 g. tyg., we środy 6—7, w sali wykł. geologii w Akad. Górniczej, Aleja Mickiewicza 30, parter.

Zast. prof. doc. dr Walerjan Łoziński:

III.

Gleboznawstwo, 3 g. tyg., we środy, czwartki i piątki 8—8, w sali uprawy roli, Coll. rolnicze.

Ćwiczenia i wycieczki gleboznawcze, 3 g. tyg., w soboty.

Prof. z. dr W. Friedberg (Zakład paleontologiczny, ul. Grodzka 63):

I, II.

Paleozoologja, cz. I (zw. bezkręgowce), 3 g. tyg., w poniedziałki, wtorki i środy 9—10.

Miocen Polski i jego fauna, 1 g. tyg., we czwartki 9—10.

III.

Paleozoologia, cz. II (Kręgowce), 3 g. tyg., w poniedziałki, wtorki i środy 9—10.

Wycieczki paleontologiczne, liczy się za 3 godziny¹.

I, II, III.

Cwiczenia paleontologiczne, 2 g. tyg., we czwartki 4—6¹.

Pracownia paleontologiczna, 6 g. tyg., w czasie dowolnym¹.

Doc. dr T. Bieda:

II.

Fauny kopalne Polski, 1 g. tyg., we środy 5—6, w Zakładzie paleontologicznym.

Geografja.

(Instytut geograficzny, ul. Grodzka 64).

Prof. z. dr J. Smoleński:

I.

Ogólna geografja polityczna, 2 g. tyg., w soboty 9—11.

Z teorii erozji, 1 g. tyg., we czwartki 10—11.

II.

Oceanografja ogólna, 2 g. tyg., w soboty 9—11.

Zasady humologii, 1 g. tyg., we czwartki 10—12.

III.

Geografja Czechosłowacji, 2 g. tyg., w soboty 9—11.

Z dziejów kartografji polskiej, 1 g. tyg., we czwartki 10—11.

Wycieczki geograficzne, 5 g. tyg.

I, II, III.

Seminarjum z geografji ogólnej, 2 g. tyg., we wtorki 10—12.

Pracownia dla starszych, 5 g. tyg.

Konwersatorjum geograficzne, 2 g. tyg., we środy 10—12.

Ćwiczenia geoplastyczne, 4 g. tyg. (Prowadzi asyst. K. Małecki).

Zast. prof. doc. dr B. Zaborski:

I, II.

Morfologja powierzchni ziemskiej, 3 g. tyg., we wtorki 8—9 i w piątki 8—9 i 10—11.

III.

Hydrografja, 3 g. tyg., j. w.

Wycieczki geograficzne, 5 g. tyg.

I, II, III.

¹ Zapis na ćwiczenia, wycieczki i do pracowni tylko za zgodą profesora.

Ćwiczenia z geografji fizycznej, 2 g. tyg., w 2 grupach: w poniedziałki 8—10 i w soboty 9—11.

Seminarjum z geografji fizycznej, 2 g. tyg., w soboty 11—1.

Pracownia dla starszych, 5 g. tyg.

Doc. dr W. Ormicki:

II.

Wybrane zagadnienia z geografji gospodarczej, 1 g. tyg.

Prof. z. dr Wł. Semkowicz:

III.

Krajobraz pierwotnej Polski, 1 g. tyg., w soboty 5—6, w Coll Nov. sala nr 66.

Doc. dr W. Kubijowicz:

I, II, III.

Demografja ziem ukraińskich z Z. S. R. R., 1 g. tyg., w Inst. Geograficznym.

St. Srokowski:

I, II,

Zarys geografji fizycznej i politycznej Prus, 2 g. tyg., w piątki 11—1.

Prof. z. dr inż. A. Rożański:

I, II.

Miernictwo i niwelacja, 2 g. tyg., we czwartki i piątki 12—1, w sali Inżynierji rolniczej.

III.

Hydrometrja, 1 g. tyg., we środy 12—1, tamże.

Ćwiczenia w miernictwie i niwelacji, 3 g. tyg., w piątki 3—6, w polu w razie niepogody w sali Inżynierji rolniczej.

Ćwiczenia hydrometryczne, 2 g. tyg., we środy 10—12, tamże, a także w polu w godzinach umówionych.

Doc. dr Walerjan Łoziński:

I.

Meteorologia i klimatologia, 3 g. tyg., we czwartki 6—7 i w piątki 10—12, w sali Chemji rolniczej.

Lektor St. Korbel:

I, II.

Kurs kartografji, 3 g. tyg.

Ćwiczenia kartograficzne, 2 g. tyg.

III.

Kartometria, 3 g. tyg.

Ćwiczenia kartometryczne, 2 g. tyg.

B. Piątkiewicz:

I, II, III.

Geometria matematyczna, 3 g. tyg.

Biologia.

Botanika.

Prof. z. dr. Wł. Szafer:

(Instytut botaniczny, ul. Lubicz 26).

I.

Zarys ogólnej geografji roślin, 4 g. tyg., w poniedziałki, wtorki, środy i czwartki 12—1.

II.

Przegląd państw roślinnych kuli ziemskiej, 4 g. tyg., j. w.

III.

Szata roślinna Polski, 3 g. tyg., we wtorki, środy i czwartki 12—1.

I, II, III.

Ćwiczenia morfologiczno-systematyczne, 6 g. tyg.¹

Pracownia dla starszych, codziennie, liczy się za 15 g. tyg.

III.

Ćwiczenia w oznaczaniu roślin, 3 g. tyg., w piątki 3—6.¹

Wycieczki botaniczne, w każdą sobotę; liczy się za 3 g. tyg.¹

Prof. z. dr K. Rouppert:

(Zakład botaniczny im. Janczewskiego, Al. Mickiewicza 21).

I.

Biologiczne podstawy spółdzielczości, 2 g. tyg.

II.

Chwasty i ich nasiona, 2 g. tyg.

I, II.

Botanika ogólna, 5 g. tyg., codziennie prócz sobót 9—10.

Botanika rolnicza, 4 g. tyg., we wtorki środy, czwartki i piątki 9—10.

I, II, III.

Pracownia botaniczna dla starszych, 12 g. tyg., w dniach dowolnych, tamże.

Seminarjum botaniczne, 2 g. tyg., w piątki 7—9 wieczór, tamże.

¹ Uczestnictwo za zgodą profesora.

Prof. n. dr K. Piech:

I, II, III.

Botanika, kurs ogólny, 4 g. tyg.

Ćwiczenia z anatomji roślin dla przyrodników, 5 g. tyg., w poniedziałki od 3 pop., w Instytucie botanicznym, ul. Lubicz 46.

Ćwiczenia botaniczne dla przyrodników, 4 g. tyg., w piątki 9—1, w Zakładzie Botanicznym im. Janczewskiego, Al. Mickiewicza 21.

Prof. n. dr J. Wołoszyńska:

I, II.

Hydrobiologia, 1 g. tyg., w soboty 11—12, w Zakładzie Botaniki farmaceutycznej, ul. Skaleczna 10.

Ćwiczenia z hydrobiologii, 2 g. tyg., w soboty 12—2, tamże.

Prof. z. dr St. Sokołowski:

III.

Dendrologja, 3 g. tyg., w Instytucie Janczewskiego, Aleja Mickiewicza 21.

Ćwiczenia z dendrologji, 2 g. tyg.

Prof. z. dr Wł. Vorbrodt:

III.

Fizjologia roślin, 4 g. tyg., w poniedziałki, wtorki, środy i czwartki 9—10, w Zakładzie chemji rolniczej.

Doc. dr B. Pawłowski:

I, II, III.

Ćwiczenia morfologiczno-systematyczne, 6 g. tyg., w Instytucie botanicznym, ul. Lubicz 46.

Doc. dr J. Zabłocki:

III.

Roślinność epoki węglowej, ze specjalnem uwzględnieniem flory karbonu polskiego, 1 g. tyg.

Doc. dr A. Kozłowska:

I, II.

Pochodzenie i rozmieszczenie roślin uprawnych, 1 g. tyg., w sali Inst. Bot. U. J.

Doc. M. Sokołowski:

II.

Ekologiczne podstawy socjologii, 1 g. tyg.

Dr J. Lilpop:

I, II.

Paleobotanika, 2 g. tyg.

Dr S. Ziobrowski:

III.

Wykłady i ćwiczenia z ogrodnictwa, 2 g. tyg., 1—3, dla kandydatów na nauczycieli, w Inst. bot., ul. Lubicz 46. (Ilość 20 osób), dnię oznaczy się po porozumieniu ze słuchaczami.

Doc. dr M. Skalińska:

II.

Cytologiczne podstawy zjawisk dziedziczności i zmienności, 2 g. tyg. (Wykłady odbędą się w sali Instytutu Botanicznego, po 6 g. tyg. w czasie od 1/II—1/III.

Zoologja.

Prof. z. dr M. Siedlecki:

I, II, III.

Zoologja systematyczna, 5 g. tyg., codziennie prócz sobót 9—10, w sali Zakładu zoologicznego, ul. św. Anny 6.

Ćwiczenia zoologiczne dla początkujących, 3 g. tyg., w soboty 10—1, tamże. Dopuszczenie do tych ćwiczeń zależy od złożenia kolokwium z zoologii systematycznej i zgody dyrektora Zakładu; ilość uczestników ograniczona).

Ćwiczenia dla starszych (practicum), codziennie 9—1 oraz 3—7, liczy się za 15 godzin. (Ilość uczestników ograniczona, dopuszczenie zależy od zgody dyrektora Zakładu), tamże.

Doc. dr L. Kaufmanówna:

I.

Zmienność istot żywych i jej znaczenie dla badań z zakresu zoologii doświadczalnej, 1 g. tyg.

Doc. dr M. Ramułt:

I.

Morfologja i biologja skorupiaków, 2 g. tyg., w sali Zakł. Zoologicznego

Doc. dr S. Smreczyński:

I.

Pasorzyty człowieka, 2 g. tyg., w Zakładzie anatomji opisowej.

II.

Ćwiczenia z pasorzytów, 2 g. tyg., w Zakładzie biol.-embr., ilość miejsc ograniczona.

Anatomja porównawcza, histologja i embrjologja.

(W Zakładzie Anatomji porównawczej, ul. św. Anny 6, o ile nie podano innego miejsca).

Prof. z. dr H. Hoyer:

I, II.

Anatomja i histologja zwierząt domowych, 3 g. tyg., w poniedziałki, wtorki i środy 11—12.

Wybrane rozdziały z anatomji porównawczej kregowców, 2 g. tyg., we czwartki i piątki 10—11.

III.

Anatomja porównawcza kregowców, 5 g. tyg., codziennie prócz sobót 10—11.

I, II, III.

Pracownia anatomiczno-porównawcza dla starszych słuchaczy (practicum), 15 g. tyg. (Przyjęcie zależne od zgody dyrektora Zakładu)¹.

Doc. dr Paweł Łoziński:

I.

Wybrane rozdziały z anatomji mikroskopowej kregowców, 4 g. tyg., w poniedziałki, wtorki, środy i czwartki 6—7.

II

Histologja ogólna, 4 g. tyg., w poniedziałki, wtorki, środy i czwartki 6—7.

I, II.

Ćwiczenia z embrjologii i anatomji mikroskopowej kregowców, w 2 grupach po 3 g. tyg., w poniedziałki i wtorki 8—11¹.

III.

Zarys embrjologii i histogenezy niższych kregowców, 3 g. tyg., w poniedziałki, wtorki i środy 9—10.

Ćwiczenia z histologii ogólnej dla słuchaczy I roku, w 2 grupach po 3 g. tyg.¹.

I, II, III.

Pracownia histologiczna dla starszych (practicum), 15 g. tyg.

(Przyjęcie zależne od zgody dyrektora Zakładu anat. por.)¹.

¹ Warunki przyjęcia, p. str. 94—95; liczba uczestników ograniczona.

Doc. dr Z. Grodziński:

I.
Anatomja porównawcza kręgowców: myologia, 2 g. tyg., we środy 10—11
i w piątki 6—7

I, II.

Ćwiczenia z anatomji porównawczej zwierząt domowych dla przyrodników,
3 g. tyg., w piątki 11—2, tamże. (Kurs trwa 2 trym.).

II, III.

Anatomja porównawcza kręgowców: angiologia, 2 g. tyg., jak w I trym.

III.

Ćwiczenia z angiologii kręgowców, 3 g. tyg., w piątki 11—2.

Doc. dr K. Wodzicki:

II.

Zarys embriologii zwierząt domowych, 2 g. tyg., w poniedziałki i wtorki
12—1.

Doc. dr H. Gajewska:

I, II.

Wstępne wiadomości z dziedziny histologii, 1 g. tyg., w sali Zakł. zool.

Prof. z. dr E. Godlewski:

III.

Embriologia człowieka i wyższych kręgowców, 6 g. tyg., w Zakładzie ana-
tomji opisowej, ul. Kopernika 12 (dla II—IV r.).

Ćwiczenia embriologiczne, 2 g. tyg., (liczba uczestników ograniczona),
w Zakładzie biologiczno-embriologicznym.

Doc. dr T. Rogalski:

I, II, III.

Pracownia anatomiczna w zakresie badań systemu nerwowego (practicum),
6 g. tyg., w Zakładzie anat. opis. Kopernika 12.

Biologia ogólna, fizjologia i przedmioty pokrewne.

Prof. z. dr E. Godlewski:

I.

Biologia ogólna, 3 g. tyg., we wtorki, środy i czwartki 8—9, w Za-
kładzie zoologicznym (dla II—IV roku).

Dziedziczność, 2 g. tyg., w poniedziałki i czwartki 6—7, w Zakładzie
Anatomji opisowej, ul. Kopernika 12.

II.

Biologia ogólna, 4. g. tyg., w poniedziałki, wtorki, środy i czwartki
8—9, w Zakładzie zoologicznym.

Doc. dr St. Skowron:

I.

Biologia ogólna (przemiana materji), 2 g. tyg., w poniedziałki i piątki 12—1, w Zakładzie zoologicznym.

Doc. dr S. Smreczyński:

II.

Biologia ogólna (przemiana energii), 1 g. tyg., w piątki 12—1, w Zakładzie zoologicznym.

Prof. z. dr E. Godlewski i doc. dr S. Smreczyński:

II.

Ćwiczenia biologiczne, 2 g. tyg., w Zakładzie biolog.-embrjologicznym, liczba miejsc ograniczona.

Prof. z. dr F. Rogoziński: (Wydź. roln., Al. Mickiewicza 21).

I, II.

Chemja biologiczna, 2 g. tyg., w poniedziałki i wtorki 10—11.

Fizjologja zwierząt domowych, 3 g. tyg., we środy, czwartki i piątki 10—11.

Prof. n. dr T. Spiczakow:

(Wydź. rolniczy, Aleja Mickiewicza 21).

I, II.

Ćwiczenia z hydrobiologii i rybactwa, 2 g. tyg., w I trym. w piątki 3—5.

I.

Rybactwo (gospodarstwo rybne), 2 g. tyg., w piątki 8—9¹.

II, III.

Hydrobiologja i ichtjobiologja, 2 g. tyg., II tr.: w soboty 10—10, III tr.: w piątki 8—10.

UWAGA: Wykłady i ćwiczenia z hydrobiologii i rybactwa stanowią jedną całość I, II, III.

Pracownia rybacka, 30 g. tyg., dla specjalizujących się w hydrobiologii, ichtjobiologii i rybactwie.

Antropologja.

(W Zakładzie Antropologii, ul. Grodzka 53).

Nazwisko wykładającego i tytuły wykładów zostaną później ogłoszone.

¹ Dla starszych słuchaczy, którzy wysłuchali wykładu *hydrobiologii i rybactwa*.

STUDJUM FARMACEUTYCZNE.

Z powodu braku miejsc w pracowniach chemicznych i botanicznych, tylko ograniczona ilość studentów może być przyjęta na I rok Studium Farm. O przyjęciu decyduje Komisja Studium Farmaceutycznego, na podstawie kwalifikacji zgłaszających się kandydatów i w miarę ilości wolnych miejsc w odnośnych Zakładach. Wpis na Studium Farmaceutyczne bez upoważnienia ze strony Dyrekcji Studium nie jest ważny; kandydaci, pragnący zapisać się, winni wnieść podania do tejże Dyrekcji o dopuszczenie na I rok Studium Farm. w terminie wczesnym (t. j. od 1 do 10 września, przed rozpoczęciem wpisów w Dziekanacie Wydź. fil.), załączając a) metrykę, b) świadectwo dojrzałości. W razie przyjęcia należy dodatkowo załączyć dokumenty wymagane przy wpisach.

I Rok studjów.

Asyst. dr T. N a y d e r:

I, II, III.

Fizyka doświadczalna, 4 g. tyg., w poniedziałki, wtorki, środy i czwartki 10—11, w sali wykł. Zakładu fizycznego.

III.

Ćwiczenia z fizyki, 4 g. tyg., we czwartki 3—7, w pracowni Zakł. fiz.

Zast. prof. dr J. Wołoszyńska:

I, II.

Botanika ogólna, 5 g. tyg., codziennie prócz sobót 9—10, w Zakładzie botaniki farmac., ul. Skąleczna 10.

Ćwiczenia z botaniki ogólnej, 6 g. tyg. w dwóch grupach: I: we środy 5—8, piątki 6—9, II: w soboty 9—12 i 3—6; tamże.

III.

Botanika systematyczna, 5 g. tyg., codziennie prócz sobót 9—10, tamże

Ćwiczenia w oznaczaniu roślin dla farmaceutów, 6 g. tyg., we czwartki i piątki 11—2, tamże.

Wycieczki botaniczne, 3 g. tyg., w soboty 3—6.

Doc. dr St. Skowron:

I, II.

Zoologja i parazytologja, 2 g. tyg., w poniedziałki 12—1 i piątki 10—11, w Zakładzie biologiczno-embryologicznym, ul. św. Jana 20.

Ćwiczenia z zoologji i parazytologji, 2 g. tyg., w dwóch grupach: we środy 3—5 i 5—7, tamże.

III.

Zoologja (anatomja i fizjologja), 2 g. tyg., w poniedziałki 12—1 i piątki 10—11, tamże.

Ćwiczenia z anatomji i fizjologji zwierząt, 2 g. tyg., w dwóch grupach: we środy 3—5 i 5—7, tamże.

Prof. z. dr T. Estreicher:

I.

Chemja nieorganiczna cz. I, 5 g. tyg., codziennie prócz sobót 11—12, w sali Zakładu chemicznego.

Ćwiczenia w pracowni chemji nieorganicznej (z zakresu chemji ogólnej), 15 g. tyg., w poniedziałki, wtorki i czwartki 3—7, w piątki 3—6, I Zakład chemiczny.

II.

Chemja nieorganiczna, cz. I, jak w I trym.

Ćwiczenia w pracowni chemji nieorganicznej (analiza jakościowa), 15 g. tyg., w poniedziałki, wtorki i czwartki 3—7, w piątki 3—6, I Zakład chemiczny.

III.

Chemja nieorganiczna, cz. I, 3 g. tyg., w poniedziałki, wtorki i środy 11—12, tamże.

Ćwiczenia w pracowni chemji nieorganicznej (analiza jakościowa), 12 g. tyg., w poniedziałki, wtorki i piątki 3—7, I Zakład chemiczny.

UWAGA: Dla słuchaczy I r. Studium Farm. zaleca się również uczęszczanie na kurs chemji organicznej, wykładanej przez prof. dr. Kozaka dla słuchaczy I r. Wydz. roln., w trzecim trymestrze (6 g. tyg.). Kurs ten może służyć jako przygotowawczy dla należytego korzystania z wykładów chemji organicznej (cz. I i II) na II roku Studium Farm.

II Rok studjów.

Prof. z. dr S. Kreutz:

I, II.

Krystalografja i mineralogja ze szczególnem uwzględnieniem wód mineralnych, 3 g. tyg., we wtorki, środy i czwartki 12—1, w sali wykładowej Zakładu mineralogicznego.

Ćwiczenia z zakresu krystalografji i mineralogji, 1 g. tyg., w soboty 9—10, w Zakładzie mineralogicznym.

Prof. z. dr K. Dziewoński:

I, II, III.

Chemja organiczna, cz. I, 3 g. tyg., w poniedziałki, wtorki i środy 9—10, w sali Instytutu chemicznego.

Chemja organiczna, cz. II, 2 g. tyg., we czwartki i piątki 9—10, tamże.

Prof. z. dr T. Estreicher:

I, II, III.

*Chemja analityczna**, 2 g. tyg., we środy i czwartki 6—7, w sali wykładowej Instytutu chemicznego.

I, II, III.

Ćwiczenia chemiczne w pracowni chemji nieorganicznej (analiza jakościowa)

i ilościowa), 15 g tyg., codziennie z wyjątkiem sobót 3—6, i Zakład chemiczny.

III.

Chemja nieorganiczna, cz. II, 2 g. tyg., we czwartki i piątki 11—12.

Zast. prof. dr W. Witanowski:

I, II.

Farmakognozja, 3 g. tyg., we czwartki 10—12, w piątki 10—11, w Zakładzie farmakognozji (Coll. Med.).

Ćwiczenia farmakognostyczne, 6 g. tyg., w poniedziałki i wtorki 10—12, w piątki 11—1, tamże.

III.

Farmakognozja, 3 g. tyg., we wtorki, czwartki i piątki 10—11, tamże

Ćwiczenia farmakognostyczne, 6 g. tyg., w poniedziałki i środy 10—12, we wtorki 11—1, tamże.

Asyst. dr W. Cieśla:

I, II.

*Pierwsza pomoc w nagłych wypadkach***, 1 g. tyg., w soboty 3—4, w sali wykładowej Kliniki chirurgicznej.

Prof. z. dr M. Gieszczykiewicz:

II.

Mikrobiologja, 2 g. tyg., w piątki 6—8, w sali wykł. Zakł. weter.

III.

Mikrobiologja, 2 g. tyg., we czwartki i piątki 8—9 rano, tamże.

Doc. dr L. Bier:

I, II.

Higjena, 2 g. tyg., we wtorki 6—8, w Zakładzie badania środków spożywczych, ul. Zygmunta Augusta 1.

III.

Ćwiczenia z higieny, 3 g. tyg., w poniedziałki i wtorki 6—7 $\frac{1}{2}$.

Inż. L. Chobot:

I, II, III.

Technologja chemiczna I (część nieorganiczna), 3 g. tyg., w dniach i godzinach później oznaczyć się mających, w sali wykł. Inst. chem.

UWAGA: Wykładów chemji organicznej, cz. II (Działy specjalne), słuchać mogą z korzyścią studenci, posiadający już pewne ogólne wiadomości z zakresu chemji organicznej. Wykład ten może przeto wchodzić w program III roku Studjum farmaceutycznego dla tych, którzy nie są przygotowani, by zeń korzystać na II r. St. farm.

III Rok studjów.

Zast. prof. dr A. Kocwa:

I, II, III.

Chemja farmaceutyczna, 5 g. tyg., w dniach i godzinach później oznaczyć się mających, w Zakładzie chemji farmac., ul. Skąteczna 10.

I.

Ćwiczenia z chemji farmaceutycznej, 9 g. tyg., tamże.

II, III.

Tożsamo, 12 g. tyg., tamże.

Prof. z. dr K. Dziewoński:

I, II, III.

Chemja organiczna, cz. II, 2 g. tyg., we czwartki i piątki 9—10.

I.

Ćwiczenia z chemji organicznej, 15 g. tyg., w II Zakładzie chemicznym, we czwartki i piątki 10—1 i 3—7.

Inż. L. Chobot:

I, II, III.

Technologja chemiczna II (część organiczna), 3 g. tyg., w dniach i godzinach później oznaczyć się mających, w sali wykładowej Instytutu chemicznego.

Zast. prof. dr W. Witanowski:

I, II, III.

Farmakognozja, 2 g. tyg., w dniach i godz. później oznaczyć się mających, w Zakładzie farmakognostycznym.

I, II, III.

Ćwiczenia farmakognostyczne, 4 g. tyg., w soboty 8—12, tamże.

Prof. z. dr Gieszczykiewicz:

I.

Ćwiczenia bakterjologiczne, 3 g. tyg., we wtorki i środy 4¹/₂—6, w Zakładzie weterynarji.

Prof. n. dr M. Gatty-Kostyal:

I, II.

Farmacja stosowana, 4 g. tyg., w poniedziałki i wtorki 9—10, we środy 9—10 i 3—4, w małej sali wykładowej Instytutu Chemicznego.

III.

Farmacja stosowana, 4 g. tyg., w poniedziałki i wtorki 9—10, we środy 9—10 i 4—5, tamże.

I, II, III.

Ćwiczenia z zakresu farmacji stosowanej, 12 g. tyg., w poniedziałki 10—1 i 4—7, we wtorki i środy 10—1, w Zakładzie farmacji stosowanej.

Doc. dr A. Bolland:

I, II.

*Analiza mikrochemiczna**, 2 g. tyg., w soboty 12¹/₂—2, w sali nr 40 Coll. Nov.

Ćwiczenia w analizie mikrochemicznej, 2 g. tyg., w soboty 3—5, w laboratorium Wyższego Studium Handlowego.

III.

*Analiza mikrochemiczna stosowana**, 2 g. tyg., w soboty 12¹/₂—2, w sali nr 40 Coll. Nov.

Ćwiczenia w analizie mikrochemicznej stosowanej, 1 g. tyg., w soboty 7—8 wiecz., w laboratorium Wyższego Studium Handlowego.

Prof. z. dr Wł. Szafer:

III.

*Uprawa roślin lekarskich***, 1 g. tyg., we środy 3—4, w Zakładzie botanicznym (ul. Lubicz 46).

Ćwiczenia z uprawy roślin lekarskich, 3 g. tyg., w dniach i godzinach później oznaczyć się mających.

Dr Skąpski:

I, II, III.

*Chemja fizyczna***, 3 g. tyg., we wtorki i środy 6—7¹/₂, w sali wykł. III Zakładu chem.

UWAGA: Przedmioty oznaczone gwiazdką nie wchodzą w zakres wymaganych przy egzaminach rocznych i są jedynie wskazane, jako potrzebne do uzupełnienia studjów zasadniczo niezbędnych.

Z przedmiotów wykładowych oznaczonych dwiema gwiazdkami wymaga się złożenia specjalnego kolokwjum przed dopuszczeniem do egzaminu na stopień magistra farmacji.

STUDJUM PEDAGOGICZNE.

Program na wszystkie trzy trymestry.

Prof. n. dr Z. Mysłakowski: *Pedagogika ogólna*, 3 g. tyg.

Prof. z. dr W. Heinrich: *Psychologja ogólna*, 5 g. tyg.

- Prof. n. dr J. Szuman: *Psychologja pedagogiczna*, 5 g. tyg.
 Prof. n. dr W. Gądzikiewicz: *Higjena szkolna*, 5 g. tyg.
 Wizytator Z. Wyrobek: *Wychowanie fizyczne*, 5 g. tyg.
 Prof. A. Dziurzyński: *Dydaktyka zoologii*, 5 g. tyg.
 Prof. B. Dykowski: *Dydaktyka botaniki*, 5 g. tyg.
 Doc. dr M. Jeżewski: *Dydaktyka fizyki*, 5 g. tyg.
 Prof. J. Leśniak: *Dydaktyka matematyki*, 5 g. tyg.
 Dr M. Jalewski: *Dydaktyka chemji*, 5 g. tyg.
 Dr J. Zerndt: *Dydaktyka mineralogji*, 5 g. tyg.
 Doc. dr St. Skimina: *Dydaktyka języków starożytnych*, 5 g. tyg.
 Dr F. Bielak: *Dydaktyka literatury polskiej*, 5 g. tyg.
 Doc. dr Z. Klemensiewicz: *Dydaktyka języka polskiego*, 5 g. tyg.
 Dr Stefania Ciesielska-Borkowska: *Dydaktyka języka francuskiego*, 5 g. tyg.
 Dr A. Kłodziński: *Dydaktyka kistorji*, 5 g. tyg.
 Dr S. Niemcówna: *Dydaktyka geografji*, 5 g. tyg.
 Dr J. Jakóbiec: *Dydaktyka języka niemieckiego*, 5 g. tyg.
 Prof. z dr F. Zoll: *Prawodawstwo szkolne*, 2 g. tyg.
 Doc. dr P. Łoziński: *Technika mikroskopowa w zastosowaniu do potrzeb szkoły średniej*, 5 g. tyg. (I trym.) (dla zoologów i botaników).
 Doc. dr M. Heitzman: *Propedeutyka filozofji*, 5 g. tyg.
 Dr W. Bobkowska: *Historja pedagogiki*, 5 g. tyg.
 Prof. z dr J. Bystron: *Socjologja*, 5 g. tyg. (III trym.)
 Prof. z dr E. Godlewski: *Biologja*, 5 g. tyg. (I, II i III trym.)
 Doc. dr E. Artwiński: *Psychologja patologiczna*, 5 g. tyg. (I trym.)
 Dr T. Kupeczyński: *Organizacja szkolna*, 5 g. tyg. (II trym.)
 Prof. M. Gluth: *Dydaktyka nauczania w pierwszych 4 latach szkoły powszechnej*, 5 g. tyg.
- UWAGA: Dni i godziny zostaną później ogłoszone. Na Studjum pedagogiczne przyjmowani będą słuchacze, którzy ukończyli pełne trzy lata studjów naukowych w zakresie swego przedmiotu, i którzy złożyli przepisany egzamin z psychologii ogólnej, po uprzednim zgłoszeniu się w Dyrekcji Studjum.

Zmiany zasze we wykładach na Wydziale filozoficznym w r. ak. 1931/1932 po ogłoszeniu spisu wykładów.

A. Wykłady i ćwiczenia na r. akademicki 1931/32 ogłoszone, które się nie odbyły.

Prof. z dr W. Rubczyński:

I.

O filozoficznym pesymizmie, optymizmie i melioryzmie, 1 g. tyg.

II.

Determinizm i interminizm w etyce, 1 g. tyg.

III.

Zagadnienie wartości w etyce, 1 g. tyg.

Doc. dr S. Harassek:

Wykład: *Zagadnienie polskiej filozofji narodowej od czasów romantyzmu*, odbył się tylke w II trym., a nie w I i II, a nadto odpadły ćwiczenia filozoficzne oraz wykład w III trym.: *Filozofja społeczno-polityczna Bronisława Trentowskiego*.

Prof. n. dr M. Gatty-Kostjal:

I, II.

Zasady preparatyki Galenowej, 1 g. tyg.B. Zmiana w tytule wykładów lub ilości godzin
w r. 1931/32.

Prof. z. dr Wł. Heinrich:

II.

Zamiast wykładu: *Empiriokrytycyzm*, wygłosił wykład *Filozofja odrodzenia*, jako ciąg dalszy wykładu z I trym.

Doc. dr M. Heitzman:

Wykład: *Początki nowoczesnej filozofji empirycznej*, wygłosił tylko w III trym., a zato w I i II trym. wygłosił wykład: *Encyklopedia zagadnień filozoficznych*, 1 g. tyg.

Prof. z. dr J. Dąbrowski:

Zamiast wykładu: *Obrona Państwa w Polsce w XIV i XV w.*, kontynuował w III trym. w dalszym ciągu oba wykłady, ogłoszone na trym. II.

Prof. z. dr W. Sobieski:

Zamiast wykładu *Polska a Francja w XVII w.*, 2 g. tyg., w I—III trym., wygłosił oba pozostałe ogłoszone wykłady w ilości 5 godz. tyg., razem ogłoszonych godzin 3.

Prof. z. K. Moszyński:

Wykład: *Ludowa kultura Słowian*, wygłosił w II, a nie w I trym. Seminarjum z etnografji Słowian, odbywało się w 4 g. tyg., a nie, jak ogłoszono, w 2 g. tyg.

Zast. prof. dr I. Morcau-Reibel:

Zamiast wykładu: *La philosophie des institutions et le mouvement social depuis 1848*, w I i II trym. wygłosił wykład: *La connaissance de la Pologne en France du XVI^e au XVIII^e*, 1 g. tyg.

Prof. z. dr I. Chrzanowski;

Zamiast wykładów ogłoszonych w Spisie wygłosił następujące wykłady I. II.

Życie i twórczość Słowackiego, 2 g. tyg.

I, II, III.

Podstawy stylistyki i poetyki, 1 g. tyg.

I, II, III.

Ćwiczenia seminaryjne, oddział wyższy, 2 g. tyg.

Prof. z. dr St. Pigoń:

Zamiast wykładu: *Pierwiastek ludowy w oświeceniu krytyki...*, w III trym. wygłosił w ciągu dalszym wykład: *Pan Tadeusz*.

Doc. dr S. Kołaczkowski:

Wygłosił w I i II trym. wykład: *Liryka polska w latach 1868—1914*, 2 g. tyg., a nadto wykłady:

I, II.

Eliza Orzeszkowa, 2 g. tyg.

III.

Adolf Dygasiński, 4 g. tyg.

Prof. z. dr W. Lednicki:

Tytuł wykładu: *Wieś i miasto w powieści i poezji rosyjskiej XIV w.* winien brzmieć: *Wieś i miasto w poezji rosyjskiej XIX w.*

Zast. prof. dr B. Zaborski:

W III trym. zamiast wykładów: *Klimatologja* 2 g. tyg. i *Morfometrja* 1 g. tyg., wygłosił wykład: *Klimatologja* 3 g. tyg.

Zast. prof. dr A. Kocwa:

Ćwiczenia z chemii farmaceutycznej, zamiast w I trym. 9 g. tyg., a w II i III po 12 g. tyg. odbyły się we wszystkich 3 trym. po 15 g. tyg.

C. Wykłady na r. 1931/32 dodatkowo zgłoszone.

Prof. z. dr Z. Jachimecki:

I, II, III.

Wprowadzenie do analizy muzycznej i metod historii muzyki, 2 g. tyg.,
we środy od 10—12.

Chorał gregoriański i neumy; nutacja mensuralna, tabulatury, 1 g. tyg.,
we środy od 12—1.

*Technika kompozytorska i style muzyki wokalne i instrumentalnej w w.
XVI i XVII*, 2 g. tyg., we czwartki od 10—12.

*Kantata, oratorjum, sonata, symfonia, formy komnatowe, opera XVIII—
XIX w.*, 2 g. tyg., we czwartki od 12—2.

Życie i twórczość Ryszarda Wagnera, cz. II, 2 g. tyg., w piątki od 12—2.

Seminarjum muzykologiczne, 2 g. tyg., w piątki od 10—12.

Doc. dr L. Chmaj:

I.

Sensualizm francuski w XVIII w., 1 g. tyg.

II.

Filozofja wysiłku Maine de Bivana, 1 g. tyg.

III.

Współczesny spirytualizm francuski, 1 g. tyg.

Dr L. Sedlaczek-Komorowski:

I, II, III.

Zarys antropologii, 2 g. tyg.

Metodyka badań antropometrycznych, 1 g. tyg.

Ćwiczenia antropometryczne.

E) WYDZIAŁ ROLNICZY.

(Collegium Godlewskiego, Aleja Mickiewicza 21).

Rok I.

Trymestr. I.

1. *Geometria wykreslna*, 2 g. tyg., we wtorki 3—5; Prof. z. dr A. Ro-
żański.
2. *Fizyka doświadczalna, cz. I*, 4 g. tyg., w poniedziałki, wtorki,
środy i czwartki 10—11; starszy asyst. dr T. Nayder.
3. *Chemja ogólna (nieorganiczna)*, 5 g. tyg., codziennie prócz sobót
8—9; prof. n. dr J. Kozak.
4. *Botanika ogólna*, 5 g. tyg., codziennie prócz sobót 9—10; prof.
z. dr K. Rouppert.

5. *Anatomja i histologja zwierząt domowych*, 3 g. tyg., w poniedziałki, wtorki i środy 11—12; prof. z. dr H. Hoyer.
6. *Meteorologja i klimatologja*, 3 g. tyg., we czwartki 6—7 i w piątki 10—12; zastępca prof. doc. dr Walerjan Łoziński
7. *Ćwiczenia w rysunkach z geometrii wykresłnej*, 3 g. tyg., w soboty 3—6; Prof. z. dr A. Rożański.
8. *Ćwiczenia botaniczne*, 4 g. tyg., w poniedziałki 4—6 i w soboty 11—1; prof. z. dr K. Rouppert.
9. *Ćwiczenia zootomiczne*, 2 g. tyg., w soboty 9—11; doc. dr K. Wodzicki.
10. *Ćwiczenia matematyczne*, 4 g. tyg., we wtorki i piątki 5—7; prof. em. Szk. Przem. F. Brablec.

Trymestr II.

11. *Fizyka doświadczalna, cz. I*, 4 g. tyg., w poniedziałki, wtorki, środy i czwartki 10—11; st. asyst. dr T. Nayder.
12. *Chemja ogólna (nieorganiczna)*, 5 g. tyg., codziennie prócz sobót 8—9; prof. n. dr J. Kozak.
13. *Botanika ogólna*, 5 g. tyg., codziennie prócz sobót 9—10; prof. z. dr K. Rouppert.
14. *Anatomja i histologja zwierząt domowych*, 3 g. tyg., w poniedziałki, wtorki i środy 11—12; prof. z. dr H. Hoyer.
15. *Mineralogja i petrografja*, 5 g. tyg., we środy 12—1, czwartki i piątki 11—1; zast. prof. doc. dr Walerjan Łoziński.
16. *Wstęp do nauki rolnictwa*, 1 g. tyg., w piątki 12—1; prof. z. inż. E. Załęski.
17. *Ćwiczenia chemiczne*, 6 g. tyg., we wtorki i środy 3—6; prof. n. dr J. Kozak.
18. *Ćwiczenia botaniczne*, 4 g. tyg., w poniedziałki 4—6 i w soboty 11—1; prof. z. dr K. Rouppert.
19. *Ćwiczenia zootomiczne*, 2 g. tyg., w soboty 9—11; doc. dr K. Wodzicki.
- **Zarys embriologji zwierząt domowych*, 2 g. tyg., w poniedziałki i wtorki 12—1; doc. dr K. Wodzicki.
20. *Ćwiczenia fizyczne*, 2 g. tyg., we czwartki 4—6; dr T. Nayder.
21. *Ćwiczenia w rysunkach technicznych*, 2 g. tyg., we wtorki 6—8; adjunkt dr M. Wójcicki.

Trymestr III.

22. *Chemja ogólna (organiczna)*, 5 g. tyg., codziennie prócz sobót 8—9; prof. n. dr J. Kozak.

23. *Botanika rolnicza*, 4 g. tyg., we wtorki, środy, czwartki i piątki 9—10; prof. z. dr K. Rouppert.
24. *Fizyka doświadczalna, cz. II.*, 4 g. tyg., w poniedziałki, wtorki, środy i czwartki 10—11; st. asyst. dr T. Nayder.
25. *Zarys zoologii ze szczególnem uwzględnieniem szkodników zwierzęcych*, 4 g. tyg., we czwartki i w piątki 11—1; doc. dr K. Simm.
26. *Ćwiczenia z chemji analitycznej*, 9 g. tyg., we wtorki i środy 3—6 i w piątki 5—8; prof. n. dr J. Kozak.
27. *Ćwiczenia zoologiczne ze szczególnem uwzględnieniem szkodników zwierzęcych*, 4 g. tyg., we czwartki 4—8, doc. dr K. Simm.
28. *Ćwiczenia i wycieczki botaniczne*, 4 g. tyg., w soboty 9—1; prof. z. dr K. Rouppert.

Rok II.

Trymestr I.

1. *Chemja biologiczna*, 2 g. tyg., w poniedziałki i wtorki 10—11; prof. z. dr F. Rogoziński.
2. *Fizjologja zwierząt domowych*, 3 g. tyg., we środy, czwartki i piątki 10—11; tenże.
3. *Chemja rolnicza*, 4 g. tyg., w poniedziałki, wtorki, środy i czwartki 9—10; prof. z. dr W. Vorbrodt.
4. *Geologia*, 2 g. tyg., w soboty 10—12; zast. prof. doc. dr Walerjan Łoziński.
5. *Hodowla zwierząt domowych ogólna*, 3 g. tyg., poniedziałki, wtorki i środy 12—1; zast. prof. doc. dr T. Marchlewski.
6. *Maszynoznawstwo rolnicze*, 3 g. tyg., w piątki 4—7; prof. Akad. Gór. dr J. Krauze.
7. *Miernictwo i niwelacja*, 2 g. tyg., we czwartki i piątki 12—1; prof. z. dr A. Rożański.
8. *Budownictwo wiejskie*, 3 g. tyg., we środy 11—12 i w piątki 8—10; inż. M. Heitzmann.
9. *Ekonomja polityczna*, 2 g. tyg., we czwartki i piątki 11—12; doc. dr S. Schmidt.
10. *Prawo państwowe i administracyjne*, 2 g. tyg., we czwartki 4—6; prof. z. dr K. Kumaniecki.
11. *Ćwiczenia chemiczne (analityczne)*, 9 g. tyg., w poniedziałki, wtorki i środy 3—6; prof. n. dr J. Kozak.

Trymestr II.

12. *Chemja biologiczna*, 2 g. tyg., w poniedziałki i wtorki 10—11; prof. z. dr F. Rogoziński.

13. *Fizjologja zwierząt domowych*, 3 g. tyg., we środy, czwartki i piątki 10—11; tenże.
14. *Chemja rolnicza*, 4 g. tyg., w poniedziałki, wtorki, środy i czwartki 9—10; prof. z. dr W. Vorbrodt.
15. *Geologja*, 2 g. tyg., w poniedziałki 11—1; zast. prof. doc. dr Walerjan Łoziński.
16. *Hodowla zwierząt domowych ogólna*, 3 g. tyg., we wtorki, środy 12—1, poniedziałki 6—7; zast. prof. doc. dr Marchlewski.
- 17 a. *Maszynoznawstwo rolnicze*, 1 g. tyg., w piątki 4—5; prof. Akad. Górn. dr J. Krauze.
- 17 b. *Maszynoznawstwo rolnicze*, 2 g. tyg., w poniedziałki i czwartki 8—9; adjunkt dr M. Wójcicki.
18. *Miernictwo i niwelacja*, 2 g. tyg., we czwartki i piątki 12—1; prof. z. dr A. Rożański.
19. *Budownictwo wiejskie*, 2 g. tyg., w piątki 8—10; inż. M. Heitzmann.
20. *Ekonomja polityczna*, 2 g. tyg., we czwartki i piątki 11—12; doc. dr S. Schmidt.
21. *Prawo państwowe i administracyjne*, 2 g. tyg., we czwartki 4—6; prof. z. dr. K. Kumaniecki.
22. *Ćwiczenia chemiczno-rolnicze*, 9 g. tyg., w poniedziałki, wtorki i środy 3—6; prof. z. dr W. Vorbrodt.
23. *Ćwiczenia z budownictwa wiejskiego*, 2 g. tyg., w soboty 3—5; inż. M. Heitzmann.

Trymestr III.

24. *Hodowla zwierząt domowych ogólna*, 4 g. tyg., w poniedziałki, wtorki środy i czwartki 11—12; zast. prof. dr T. Marchlewski.
25. *Fizjologja roślin*, 4 g. tyg., w poniedziałki, wtorki, środy i czwartki 9—10; prof. z. dr Vorbrodt.
26. *Patologja roślin (cz. I.)*, 2 g. tyg., w poniedziałki 6—8; adjunkt dr W. Zabłocka.
27. *Nauka żywienia zwierząt domowych*, 5 g. tyg., codziennie prócz sobót 10—11; prof. z. dr F. Rogoziński.
28. *Gleboznawstwo*, 3 g. tyg., we środy, czwartki i piątki 8—9; zastępca prof. doc. dr Walerjan Łoziński.
- 29 a. *Maszynoznawstwo rolnicze*, 2 g. tyg., w piątki 6—8; prof. Akad. Górn. dr J. Krauze.
- 29 b. *Maszynoznawstwo rolnicze*, 1 g. tyg., w poniedziałki 8—9; adjunkt dr M. Wójcicki.

30. *Ćwiczenia chemiczno-rolnicze*, 9 g. tyg., w poniedziałki, wtorki i środy 3—6; prof. z. dr W. Vorbrodt.
31. *Ćwiczenia z patologji roślin (cz. I)*, 2 g. tyg., we wtorki 6—8; adjunkt dr W. Zabłocka.
32. *Ćwiczenia w miernictwie i niwelacji*, 3 g. tyg., w piątki 3—6; prof. z. dr A. Rożański.
33. *Ćwiczenia z maszynoznawstwa*, 3 g. tyg., we czwartki 3—6; adjunkt dr M. Wójcicki.
34. *Ćwiczenia i wycieczki geologiczne*, 3 g. tyg., w soboty 9—12; zastępca prof. doc. dr W. Łoziński.
35. *Ćwiczenia i wycieczki gleboznawcze*, 3 g. tyg., w soboty 3—6; tenże.

Rok III.

Trymestr I.

1. *Elementy statystyki matematycznej*, 2 g. tyg., we czwartki 5—7; doc. dr S. Schmidt.
2. *Nauka o nawozach*, 2 g. tyg., we wtorki 11—12 i środy 12—1; prof. z. dr W. Vorbrodt.
3. *Ogólna nauka uprawy roślin*, 3 g. tyg., we środy 11—12 i czwartki 9—11; prof. n. dr J. Włodek.
4. *Mechaniczna uprawa roli*, 3 g. tyg., we wtorki 4—6 i piątki 5—6; dr W. Płoski.
5. *Patologja roślin (cz. II)*, 2 g. tyg., we wtorki 8—9 i środy 6—7; adjunkt dr W. Zabłocka.
- 6 a. *Szczegółowa hodowla zwierząt domowych (mleczarstwo)*, 2 g. tyg., we czwartki 3—5; zast. prof. doc. dr T. Marchlewski.
- 6 b. *Szczegółowa hodowla zwierząt domowych*, 1 g. tyg., w piątki 11—12; prof. z. R. Prawocheński.
7. *Meljoracje rolnicze*, 2 g. tyg., w poniedziałki 10—12; prof. z. dr A. Rożański.
8. *Podstawy gospodarstwa lasowego*, 2 g. tyg., w czwartki 11—12 i soboty 12—1; prof. z. dr S. Sokołowski.
9. *Higijena i choroby zakaźne zwierząt domowych*, 2 g. tyg., we wtorki 9—11; prof. z. dr Julian Nowak.
10. *Ekonomia rolnicza, cz. I (Ekonomika rolnicza)*, 2 g. tyg., w wtorki i czwartki 11—1, prof. z. dr S. Surzycki.
11. *Skarbowość*, 2 g. tyg., w poniedziałki 8—10; prof. z. dr A. Krzyżanowski.
12. *Polityka agrarna*, 4 g. tyg., we czwartki 8—9 i soboty 10—12 i 3—4; doc. dr S. Schmidt.

13. *Kooperatyzm*, 2 g. tyg., we środy 5—6 i soboty 6—7; dyr. Zw. Rew. Sp. Roln. dr W. Wiszniewski.
14. *Chów drobnego inwentarza*, 1 g. tyg., we wtorki 6—7; zastępca prof. doc. dr T. Marchlewski.
15. *Ćwiczenia w elementach statystyki matematycznej*, 1 g. tyg., we czwartki 7—8; doc. dr S. Schmidt.
16. *Ćwiczenia z nauki uprawy roślin*, 3 g. tyg., we środy 8—11; prof. n. dr J. Włodek.
17. *Ćwiczenia z patologii roślin (cz. II)*, 2 g. tyg., w piątki 6—8, adjunkt dr W. Zabłocka.
18. *Ćwiczenia zootechniczne (mleczarskie)*, 2 g. tyg., we środy 3—5; zast. prof. doc. dr T. Marchlewski.
19. *Ćwiczenia w meljoracjach rolniczych*, 2 g. tyg., w soboty 9—11; prof. z. dr A. Rożański.
20. *Ćwiczenia z hydrobiologii i rybactwa*, 2 g. tyg., w piątki 3—5; prof. z. dr T. Spiczakow.

Trymestr II.

21. *Elementy statystyki matematycznej*, 1 g. tyg., we czwartki 3—4; doc. dr S. Schmidt.
22. *Ogólna nauka uprawy roślin*, 4 g. tyg., we wtorki i środy 11—12 i czwartki 9—11; prof. n. dr J. Włodek.
- 22a. *Podstawy odmianoznawstwa, hodowli roślin i doświadczalnictwa*, 2 g. tyg., we wtorki 3—5; prof. z. inż. E. Załęski.
23. *Szczegółowa hodowla zwierząt domowych*, 2 g. tyg., we wtorki i piątki 5—6; prof. z. R. Prawocheński.
24. *Meljoracje rolnicze*, 2 g. tyg., w poniedziałki 10—12; prof. z. dr A. Rożański.
25. *Podstawy ogrodnictwa*, 2 g. tyg., we środy 3—5; prof. z. J. Brzeziński.
26. *Podstawy gospodarstwa lasowego*, 2 g. tyg., we czwartki i soboty 11—12; prof. z. dr S. Sokołowski.
27. *Hydrobiologja i rybactwo (cz. I)*, 2 g. tyg., w poniedziałki 8—10; prof. z. dr T. Spiczakow.
28. *Higijena i choroby zakaźne zwierząt domowych*, 2 g. tyg., we wtorki 9—11; prof. z. dr Julian Nowak.
29. *Ekonomja rolnicza, cz. I (Ekonomika rolnicza)*, 2 g. tyg., we wtorki i czwartki 12—1; prof. z. dr S. Surzycki.
30. *Prawo cywilne*, 3 g. tyg., w środy 12—1, we wtorki 8—9 i soboty 12—1; prof. n. dr J. Gwiazdomorski.

31. *Chów drobnego inwentarza*, 1 g. tyg., we wtorki 6—7; zastępca prof. doc. dr T. Marchlewski.
32. *Ćwiczenia w elementach statystyki matematycznej*, 2 g. tyg., we czwartki 4—6; doc. dr S. Schmidt.
33. *Ćwiczenia w nauce uprawy roślin*, 3 g. tyg., we środy 8—11; prof. n. dr J. Włodek.
34. *Ćwiczenia w meljoracjach rolniczych*, 2 g. tyg., w soboty 9—11; prof. z. dr Adam Rożański.
35. *Ćwiczenia w hydrobiologii i rybactwie*, 2 g. tyg., w piątki 3—5; prof. z. dr T. Spiczakow.

Trymestr III.

36. *Szczegółowa nauka uprawy roślin z uprawą łąk i pastwisk*, 5 g. tyg., we wtorki 10—11, środy i czwartki 9—11; prof. n. dr J. Włodek.
 37. *Podstawy odmianoznawstwa, hodowli roślin i doświadczalnictwa*, 2 g. tyg., w piątki 3—5; prof. z. inż. E. Załęski.
 - 38 a. *Szczegółowa hodowla zwierząt domowych (hodowla bydła)*, 2 g. tyg., w piątki 11—1; zast. prof. dr T. Marchlewski.
 - 38 b. *Szczegółowa hodowla zwierząt domowych*, 2 g. tyg., we wtorki 4—6; prof. z. R. Prawocheński.
 39. *Meljoracje rolnicze*, 2 g. tyg., w poniedziałki 10—12; prof. z. dr Adam Rożański.
 40. *Hydrobiologia i rybactwo, cz. II (dla działów ogólnego i rybactwa)*, 2 g. tyg., w poniedziałki 8—10; prof. z. dr T. Spiczakow.
 41. *Weterynarja gospodarcza*, 2 g. tyg., we wtorki 8—10; dr W. Guzek.
 42. *Ekonomja rolnicza, cz. II (Taksacja)*, 4 g. tyg., we wtorki i czwartki 11—1; prof. z. dr S. Surzycki.
 43. *Ćwiczenia z nauki uprawy roli i roślin*, 3 g. tyg., we czwartki 2—5; prof. n. dr J. Włodek.
 44. *Ćwiczenia w meljoracjach rolniczych*, 2 g. tyg., w piątki 9—11; prof. z. dr A. Rożański.
 45. *Demonstracje w nauce ogrodnictwa*, 2 g. tyg., we środy 3—5; prof. z. J. Brzeziński.
- Wycieczki rolnicze w soboty.

Rok IV.

I. Dział Ogólny.

Trymestr I.

- 1 a. *Uprawa roli i roślin (strączkowe i pastewne)*, 1 g. tyg., we wtorki 10—11; prof. p. n. dr J. Włodek.

- 1 b. *Uprawa roli i roślin (przyrodnicze podstawy płodozmianu)*, 1 g. tyg., we wtorki 9—10; tenże.
 - 1 c. *Uprawa roli i roślin (szczegółowa uprawa mechaniczna roli)*, 1 g. tyg., w poniedziałki 10—11; dr W. Płoski.
 - 1 d. *Uprawa roli i roślin (uprawa buraka cukrowego)*, 1 g. tyg., we czwartki 9—10; prof. z. inż. E. Załęski.
 - 2 a. *Hodowla zwierząt domowych (spec. działy)*, 2 g. tyg., we wtorki i czwartki 12—1; prof. z. R. Prawocheński.
 - 2 b. *Hodowla zwierząt (spec. działy, wybrane rozdziały z biologji i genetyki hodowlanej)*, 1 g. tyg., we czwartki 8—9; zast. prof. doc. dr T. Marchlewski.
 3. *Meljoracje rolnicze (spec. działy: studnie i wodociągi wiejskie, kanalizacja osiedli)*, 2 g. tyg., we czwartki 5—7; prof. z. dr A. Rożański.
 4. *Mechanika rolnicza (spec. działy: obsługa kottów parowych)*, 2 g. tyg., w poniedziałki 3—5; prof. Akademji Górn. inż. E. Chromiński.
 5. *Leśnictwo*, 3 g. tyg., we czwartki 10—11 i piątki 9—11; prof. z. dr S. Sokołowski.
 6. *Rybnictwo (gospodarstwo rybne)*, 2 g. tyg., w piątki i soboty 8—9; prof. z. dr T. Spiczakow.
 7. *Weterynarja gospodarcza z demonstracjami*, 2 g. tyg., we środy 9—11; dr W. Guzek.
 8. *Technologia rolnicza*, 2 g. tyg., we wtorki 5—7; prof. Szkoły Przem. dr A. Krzemecki.
 9. *Taksacja rolnicza, szczegółowa*, 2 g. tyg., w piątki 11—1; prof. z. dr S. Surzycki.
 10. *Ekonomia rolnicza, cz. III (Organizacja gospodarstwa)*, 2 g. tyg., w poniedziałki i środy 12—1; tenże.
 11. *Seminarjum z uprawy roślin*, 2 g. tyg., we środy 6—8; prof. n. dr J. Włodek.
 12. *Ćwiczenia w meljoracjach rolniczych (spec. działach)*, 2 g. tyg., we czwartki 3—5; prof. z. dr A. Rożański.
 13. *Ćwiczenia w mechanice rolniczej*, 3 g. tyg., w poniedziałki 5—8; adjunkt dr M. Wójcicki.
 14. **Pszczelnictwo*, 1 g. tyg., w soboty 6—7; dr I. Schaitter.
 - **Uprawa pastewnych roślin okopowych*, 1 g. tyg., we wtorki 11—12; doc. dr K. Strzebiński.
 - **Seminarjum botaniczne* 2 g. tyg., w piątki 7—9; prof. z. dr K. Rouppert.
- Trymestr II.
- 15 a. *Uprawa roli i roślin (spec. działy: o kwasocie gleby i wapnowaniu)* 1 g. tyg., we wtorki 10—11; prof. n. dr J. Włodek.

- 15 b. *Uprawa roli i roślin (szczegółowa uprawa mechaniczna roli)*, 2 g. tyg., w poniedziałki 9—11; dr W. Płoski.
- 15 c. *Uprawa roli i roślin (uprawa buraka cukrowego)*, 1 g. tyg., we czwartki 9—10; prof. z. inż. E. Załęski.
- 16 a. *Hodowla zwierząt domowych, (spec. działy)*, 1 g. tyg., we wtorki 12—1; prof. z. R. Prawocheński.
- 16 b. *Hodowla zwierząt domowych (spec. działy, wybrane rozdziały z biologji i genetyki hodowlanej)*, 1 g. tyg., we czwartki 12—1; zast. prof. doc. dr T. Marchlewski.
17. *Meljoracje rolnicze (spec. działy: wyzyskanie siły wodnej)*, 1 g. tyg., we czwartki 5—6; prof. z. dr A. Rożański.
18. *Mechanika rolnicza (spec. działy: motory cieplne)*, 2 g. tyg., w poniedziałki 3—5; prof. Akad. Gór. inż. E. Chromiński.
19. *Leśnictwo*, 3 g. tyg., we czwartki 10—12 i piątki 9—10; prof. z. dr S. Sokołowski.
20. *Weterynarja gospodarcza z demonstracjami*, 2 g. tyg., we środy 9—11; dr W. Guzek.
21. *Technologja rolnicza*, 2 g. tyg., we wtorki 5—7; prof. Szk. Przem. dr A. Krzemecki.
22. *Taksacja rolnicza szczegółowa*, 2 g. tyg., w poniedziałki i piątki 11—12; prof. z. dr S. Surzycki.
23. *Ekonomja rolnicza, cz. III (Organizacja gospodarstwa)*, 2 g. tyg., w poniedziałki i piątki 12—1; tenże.
24. *Seminarjum rolnicze*, 2 g. tyg., we środy 6—8; prof. n. dr. J. Włodek.
25. *Ćwiczenia w meljoracjach rolniczych (spec. działach)*, 2 g. tyg., we czwartki 3—5; prof. z. dr A. Rożański.
26. *Ćwiczenia w mechanice rolniczej*, 3 g. tyg., w poniedziałki 5—8; dr M. Wójcicki.
27. *Seminarjum z ekonomji rolniczej*, 2 g. tyg., we środy 11—1; prof. z. dr S. Surzycki.
28. **Pszczelnictwo*, 2 g. tyg. w soboty 6—7; dr I. Schaitter.
- **Seminarjum botaniczne*, 2 g. tyg., w piątki 7—9; prof. z. dr K. Roupert.

Trymestr III.

- 29 a. *Hodowla zwierząt domowych (spec. działy)*, 1 g. tyg., we czwartki 3—4; prof. z. R. Prawocheński.
- 29 b. *Hodowla zwierząt domowych (spec. działy)*, 1 g. tyg., we czwartki 6—7; doc. dr Z. Jaworski.
30. *Mechanika rolnicza (spec. działy: motory wodne)*, 1 g. tyg., w piątki 5—6; prof. Akademji Gór. dr J. Krauze.

31. *Leśnictwo*, 3 g. tyg., we środy 10—11 i piątki 9—11; prof. z. dr S. Sokołowski.
32. *Dendrologja*, 3 g. tyg., we czwartki 10—12 i piątki 6—7; tenże.
33. *Weterynarja gospodarcza z demonstracjami*, 2 g. tyg., we środy 8—10; dr W. Guzek.
34. *Technologja rolnicza*, 2 g. tyg., we wtorki 6—8; prof. Szkoły Przem. dr A. Krzemecki.
35. *Ekonomja rolnicza, cz. IV (rachunkowość)*, 2 g. tyg., we czwartki 11—1; prof. z. dr S. Surzycki.
36. *Seminarjum z Ekonomji rolniczej*, 2 g. tyg., we środy 11—1; prof. z. dr S. Surzycki.
37. *Demonstracje z uprawy roślin*, 3 g. tyg., we środy 3—5; prof. n. dr J. Włodek.
38. *Ćwiczenia w mechanice rolniczej*, 3 g. tyg., w poniedziałki 3—6; adjunkt dr M. Wójcicki.
39. *Ćwiczenia z dendrologji*, 2 g. tyg., w poniedziałki 8—10; prof. z. dr S. Sokołowski.
40. *Metodyka kalkulacyj rolniczych*, 4 g. tyg., w poniedziałki i wtorki 10—12; doc. dr S. Schmidt.
41. **Budownictwo wiejskie (spec. działy)*, 1 g. tyg., we czwartki 8—9; inż. M. Heitzmann.
42. **Ćwiczenia z budownictwa wiejskiego (spec. działów)*, 2 g. tyg., we czwartki 4—6; tenże.
43. **Pszczelnictwo*, 2 g. tyg., we wtorki 8—10; dr I. Schaitter.
— **Technika i organizacja nasiennictwa*, 2 g. tyg., we wtorki 4—6; prof. z. inż. E. Załęski.
- **Seminarjum botaniczne*, 2 g. tyg., w piątki 6—9; prof. z. dr K. Roupert.

II. Dział ogrodniczy.

Trymestr I.

1. *Szkółki*, 1 g. tyg., w poniedziałki 6—7; dyr. Gabryl.
2. *Uprawa drzew owocowych*, 4 g. tyg., we czwartki 5—7 i w piątki 4—7; prof. z. J. Brzeziński.
3. *Warzywnictwo ogólne i szczegółowe*, 3 g. tyg., we wtorki 12—1 i soboty 4—6; tenże.
4. *Ogrodnictwo ozdobne*, 5 g. tyg., w poniedziałki 8—9, wtorki 6—8, środy 7—8, czwartki 8—9; st. asyst. dr S. Ziobrowski.
5. *Przetwory owocowe i warzywne*, 2 g. tyg., w poniedziałki 4—6; prof. Szk. Przem. dr A. Krzemecki.

6. *Pszczelnictwo*, 1 g. tyg., w soboty 6—7; dr I. Schaitter.
7. *Nauka o zmienności i dziedziczności*, 3 g. tyg., we czwartki 10—1; prof. z. inż. E. Załęski.
8. *Ekonomja rolnicza, cz. III (organizacja gospodarstwa)*, 2 g. tyg., w poniedziałki i środy 12—1; prof. z. dr S. Surzycki.
9. *Ćwiczenia z ogrodnictwa ozdobnego*, 2 g. tyg., w poniedziałki 2—4; st. asyst. dr S. Ziobrowski.
10. *Ćwiczenia praktyczne z ogrodnictwa*, 9 g. tyg., we czwartki 3—5, piątki 9—1 i soboty 10—1; prof. z. J. Brzeziński.
11. *Szkółki (ćwiczenia)*, 1 g. tyg., w poniedziałki 7—8; dyr. Gabryl.
- **Uprawa roli i roślin (uprawa buraka cukrowego)*, 1 g. tyg., we czwartki 9—10; prof. z. inż. E. Załęski.
- **Uprawa pastewnych roślin okopowych*, 1 g. tyg., we wtorki 11—12; doc. dr K. Strzemieński.
- **Ziemniaki (odmianoznawstwo, hodowla i uprawa)*, 1 g. tyg., we środy 10—11; doc. dr I. Przyborowski.
- **Seminarjum botaniczne*, 2 g. tyg., w piątki 7—9 wiecz.; prof. z. dr K. Rouppert.

Trymestr II.

13. *Szkółki*, 1 g. tyg., w poniedziałki 6—7; dyr. J. Gabryl.
14. *Uprawa drzew owocowych*, 5 g. tyg., we czwartki 5—7 i piątki 4—7; prof. z. J. Brzeziński.
15. *Warzywnictwo ogólne i szczegółowe*, 3 g. tyg., we wtorki 12—1 i soboty 4—6; tenże.
16. *Ogrodnictwo ozdobne*, 5 g. tyg., we wtorki 5—7, środy 3—5 i czwartki 8—9; dr S. Ziobrowski.
17. *Przetwory owocowe i warzywne*, 2 g. tyg., w poniedziałki 4—6; prof. Szk. Przem. dr A. Krzemecki.
18. *Pszczelnictwo*, 1 g. tyg., w soboty 6—7; dr I. Schaitter.
19. *Nauka o zmienności i dziedziczności*, 3 g. tyg., we czwartki 10—1; prof. z. inż. Załęski.
20. *Ekonomja rolnicza, cz. III (Organizacja gospodarstwa)*, 2 g. tyg., w poniedziałki i piątki 12—1; prof. z. dr S. Surzycki.
21. *Ćwiczenia z ogrodnictwa ozdobnego*, 2 g. tyg., w poniedziałki 2—4; dr S. Ziobrowski.
22. *Ćwiczenia praktyczne z ogrodnictwa*, 9 g. tyg., we czwartki 3—5, piątki 9—1 i soboty 10—1; prof. z. J. Brzeziński.
23. *Szkółki (ćwiczenia)*, 1 g. tyg., w poniedziałki 7—8; dyr. J. Gabryl.

24. *Seminarjum z ekonomji rolniczej*, 2 g. tyg., we środy 11—1; prof. z. dr S. Surzycki.
- **Uprawa roli i roślin (uprawa buraka cukrowego)*, 1 g. tyg., we czwartki 9—10; prof. z. inż. Załęski.
- **Genetyka (wybrane działy)*, 1 g. tyg., we środy 10—11; doc. dr I. Przyborowski.
- **Seminarjum botaniczne*, 2 g. tyg., w piątki 7—9 wiecz., prof. z. dr K. Rouppert.

Trymestr III.

25. *Ogrodnictwo ozdobne*, 5 g. tyg., w poniedziałki 9—11, wtorki 8—10 i czwartki 9—11; st. asyst. dr S. Ziobrowski.
26. *Ekonomja rolnicza, cz. IV (Rachunkowość)*, 2 g. tyg., we czwartki 11—1; prof. dr S. Surzycki.
27. *Ćwiczenia praktyczne z ogrodnictwa*, 18 g. tyg., w poniedziałki i czwartki 3—8, piątki 3—6 i soboty 8—1; prof. z. J. Brzeziński.
28. *Ćwiczenia z pszczelnictwa*, 2 g. tyg., we środy 2—4; dr I. Schaitter.
- **Seminarjum z ekonomji rolniczej*, 2 g. tyg., we środy 11—1; prof. dr S. Surzycki.
29. *Ćwiczenia w przetworach owocowych i warzywnych*, 3 g. tyg., we środy 5—8 wiecz.; prof. Szk. Przem. dr A. Krzemecki.
- **Technika i organizacja nasiennictwa*, 2 g. tyg., we wtorki 4—6; prof. z. inż. E. Załęski.
- **Seminarjum botaniczne*, 2 g. tyg., w piątki 7—9 wiecz.; prof. z. dr K. Rouppert.

III. Dział Hodowli Roślin.

Trymestr I.

1. *Nauka o zmienności i dziedziczności*, 3 g. tyg., we czwartki 10—1; prof. z. inż. E. Załęski.
2. *Metodyka doświadczeń rolniczych*, 3 g. tyg., w piątki 3—6; tenże.
- 3 a. *Szczegółowa nauka uprawy roli i roślin (strączkowe i pastewne)*, 1 g. tyg., we wtorki 10—11; prof. n. dr Włodek.
- 3 b. *Szczegółowa nauka uprawy roli i roślin (przyrodnicze podstawy płodozmianu)*, 1 g. tyg., we wtorki 9—10; tenże.
- 3 c. *Szczegółowa nauka uprawy roli i roślin (szczegółowa uprawa mechaniczna roli)*, 1 g. tyg., w poniedziałki 10—11; dr W. Płoski.
- 3 d. *Szczegółowa nauka uprawy roli i roślin (uprawa buraka cukrowego)*, 1 g. tyg., we czwartki 9—10; prof. z. inż. E. Załęski.

4. *Hodowla nasion rolniczych (spec. działy)*, 2 g. tyg., we środy 3—5; tenże.
5. *Warzywnictwo ogólne*, 3 g. tyg., we wtorki 12—1 i soboty 4—6; prof. z. J. Brzeziński.
6. *Ekonomja rolnicza, cz. III (Organizacja gospodarstwa)*, 2 g. tyg. w poniedziałki i środy 12—1; prof. z. dr S. Surzycki.
7. *Ćwiczenia z uprawy i hodowli roślin oraz konwersatorjum z hodowli roślin*, 2 dni w tygodniu; prof. z. inż. E. Załęski.
- **Seminarjum botaniczne*, 1 g. tyg., w piątki 7—9 wiecz.; prof. z. dr K. Rouppert.
- **Ziemniaki (odmianoznawstwo, hodowla i uprawa)*, 1 g. tyg., we środy 10—11; doc. dr J. Przyborowski.

Trymestr II.

8. *Nauka o zmienności i dziedziczności*, 3 g. tyg., we czwartki 10—1; prof. z. inż. E. Załęski.
9. *Metodyka doświadczeń rolniczych*, 3 g. tyg., w piątki 3—6; tenże.
- 10 a. *Szczegółowa nauka uprawy roli i roślin (spec. działy: o kwasowości gleby i wapnowaniu)*, 1 g. tyg., we wtorki 10—11; prof. n. dr Włodek
- 10 b. *Szczegółowa nauka uprawy roli i roślin (szczegółowa uprawa mechaniczna roli)*, 2 g. tyg., w poniedziałki 9—11; dr W. Płoski.
- 10 c. *Szczegółowa nauka uprawy roli i roślin (uprawa buraka cukrowego)*, 1 g. tyg., we czwartki 9—10; prof. z. inż. E. Załęski.
11. *Hodowla nasion rolniczych (specjalne działy)*, 2 g. tyg., we środy 3—5; tenże.
12. *Ekonomja rolnicza cz. III (Organizacja gospodarstwa)*, 4 g. tyg., w poniedziałki i piątki 12—1; prof. z. dr S. Surzycki.
13. *Ćwiczenia z uprawy i hodowli roślin oraz konwersatorjum z hodowli roślin*, 2 dni w tygodniu; prof. z. inż. E. Załęski.
- **Seminarjum botaniczne*, 2 g. tyg., w piątki 7—9 wiecz.; prof. z. dr K. Rouppert.
- **Genetyka (wybrane działy)*, 1 g. tyg., we środy 10—11; doc. dr J. Przyborowski.

Trymestr III.

14. *Hodowla nasion rolniczych (spec. działy)*, 3 g. tyg., we środy 9—12; prof. z. inż. E. Załęski.
15. *Ćwiczenia z uprawy i hodowli roślin oraz konwersatorjum z hodowli roślin*, 2 dni w tygodniu; tenże.

16. *Technika i organizacja nasiennictwa*, 2 g. tyg., we wtorki 4—6; tenże.
 — **Seminarjum botaniczne*, 2 g. tyg., w piątki 7—9 wiecz.; prof. z. dr K. Rouppert.

IV. Dział doświadczalny.

Trymestr I.

1. *Metodyka doświadczeń rolniczych*, 3 g. tyg., w piątki 3—6; prof. z. inż. E. Załęski.
 - 2 a. *Specjalne działy z rolnictwa (strączkowe i pastewne)*, 1 g. tyg., we wtorki 10—11; prof. n. dr J. Włodek.
 - 2 b. *Specjalne działy z rolnictwa (przyrodnicze podstawy płodozmianu)*, 1 g. tyg., we wtorki 9—10; tenże.
 - 2 c. *Specjalne działy z rolnictwa (szczegółowa uprawa mechaniczna roli)*, 1 g. tyg., w poniedziałki 10—11; dr W. Płoski.
 - 2 d. *Specjalne działy z rolnictwa (uprawa buraka cukrowego)*, 1 g. tyg., we czwartki 9—10; prof. z. inż. E. Załęski.
 3. *Ekonomja rolnicza cz. III (organizacja gospodarstwa)*, 2 g. tyg., w poniedziałki i środy 12—1; prof. z. dr E. Surzycki.
 4. *Praca w zakładach*, a) laboratoryjna, b) polowo-wazonowa albo w oborze, c) opracowanie cudzych rezultatów, omówienie krytyczne kilku prac — 30 godzin tygodniowo, stosownie do porozumienia z kierownikami zakładów.
- **Uprawa pastewnych roślin okopowych*, 1 g. tyg., we wtorki 11—12; doc. dr K. Strzemiński.
- **Ziemniaki (odmianoznawstwo, hodowla i uprawa)*, 1 g. tyg., we środy 10—11; doc. dr I. Przyborowski.
- **Seminarjum botaniczne*, 2 g. tyg., w piątki 7—9 wiecz.; prof. z. dr K. Rouppert.

Trymestr II.

6. *Metodyka doświadczeń rolniczych*, 3 g. tyg., w piątki 3—6; prof. z. inż. E. Załęski.
- 7 a. *Specjalne działy z rolnictwa (o kwasocie gleby i wapnowaniu)*, 1 g. tyg., we wtorki 10—11; prof. n. dr J. Włodek.
- 7 b. *Specjalne działy z rolnictwa (szczegółowa uprawa mechaniczna roli)*, 2 g. tyg., w poniedziałki 9—11; dr W. Płoski.
- 7 c. *Specjalne działy z rolnictwa (uprawa buraka cukrowego)*, 1 g. tyg., we czwartki 9—10; prof. z. inż. E. Załęski.

8. *Ekonomja rolnicza cz. III (organizacja gospodarstwa)*, 2 g. tyg., w poniedziałki i piątki 12—1; prof. z. dr S. Surzycki.
9. *Praca w zakładach*: a) laboratoryjna, b) polowo-wazonowa albo w oborze, c) opracowanie cudzych rezultatów, omówienie krytyczne kilku prac — 30 g. tyg., stosownie do porozumienia z kierownikami zakładów.
10. *Seminarjum z ekonomji rolniczej*, 2 g. tyg., we środy 11—1; prof. z. dr S. Surzycki.
- **Genetyka (wybrane działy)*, 1 g. tyg., we środy 10—11; doc. dr I. Przyborowski.
- **Seminarjum botaniczne*, 2 g. tyg., w piątki 7—9 wiecz., prof. z. dr K. Roupert.

Trymestr III.

11. *Praca w zakładach*: a) laboratoryjna, b) polowo-wazonowa albo w oborze, c) opracowanie cudzych rezultatów, omówienie krytyczne kilku prac — 30 g. tyg., stosownie do porozumienia z kierownikami zakładów.
1. *Seminarjum z Ekonomji rolniczej*, 2 g. tyg., we środy 11—1; prof. dr. S. Surzycki.
- **Technika i organizacja nasiennictwa*, 2 g. tyg., we wtorki 4—6; prof. z. inż. E. Załęski.
- **Seminarjum botaniczne*, 2 g. tyg., w piątki 7—9 wiecz.; prof. z. dr K. Roupert.

V. Dział produkcji roślin.

- 1a. *Uprawa roli i roślin (strączkowe i pastewne)*, 1 g. tyg., we wtorki 10—11; prof. n. dr J. Włodek.
- 1b. *Uprawa roli i roślin (przyrodnicze podstawy płodozmianu)*, 1 g. tyg., we wtorki 9—10; tenże.
- 1c. *Uprawa roli i roślin (szczegółowa uprawa mechaniczna roli)*, 1 g. tyg., w poniedziałki 10—11; dr W. Płoski.
- 1d. *Uprawa roli i roślin (uprawa buraka cukrowego)*, 1 g. tyg., we czwartki 9—10; prof. z. inż. E. Załęski.
2. *Nauka o zmienności i dziedziczności*, 3 g. tyg., we czwartki 10—1; prof. z. inż. E. Załęski.
3. *Metodyka doświadczeń rolniczych*, 3 g. tyg., w piątki 3—6; tenże.
4. *Mikrobiologja*, 2 g. tyg., w piątki 10—12; doc. dr B. Pieczenko.
5. *Warzywnictwo ogólne i szczegółowe*, 3 g. tyg., we wtorki 12—1 i soboty 4—6; prof. z. J. Brzeziński.

6. *Meljoracje rolnicze (specjalne działy: studnie i wodociągi wiejskie, kanalizacja osiedli)*, 2 g. tyg., we czwartki 5—7; prof. z. dr A. Rożański.
7. *Mechanika rolnicza (specjalne działy)*, 2 g. tyg., w poniedziałki 3—5; prof. Akademji Górniczej inż. E. Chromiński.
8. *Ekonomja rolnicza cz. III (organizacja gospodarstwa)*, 2 g., w poniedziałki i środy 12—1; prof. z. dr S. Surzycki.
9. *Praca laboratoryjna w zakładach* — stosownie do porozumienia z kierownikami zakładów — 12 g. tygodniowo.
10. *Ćwiczenia z mikrobiologii*, 4 g. tyg., w poniedziałki 5—7, wtorki 3—5; doc. dr B. Pieczenko.
11. *Ćwiczenia w meljoracjach rolniczych (spec. działach)*, 2 g. tyg., we czwartki 3—5; prof. z. dr A. Rożański.
12. *Seminarjum rolnicze*, 2 g. tyg., we środy 6—8; prof. n. dr J. Włodek.
- **Uprawa pastewnych roślin okopowych*, 1 g. tyg., we wtorki 11—12; doc. dr. K. Strzemieński.
- **Ziemniaki (odmianoznawstwo, hodowla i uprawa)*, 1 g. tyg., we środy 10—11; doc. dr I. Przyborowski.
- **Seminarjum botaniczne*, 2 g. tyg., w piątki 7—9 wiecz.; prof. z. dr K. Roupert.

Trymestr II.

- 13 a. *Uprawa roli i roślin (spec. działy: o kwasocie gleby i wapnowaniu)*, 1 g. tyg., we wtorki 10—11; prof. n. dr J. Włodek.
- 13 b. *Uprawa roli i roślin (szczegółowa uprawa mechaniczna roli)*, 2 g. tyg., w poniedziałki 9—11; dr W. Płoski.
- 13 c. *Uprawa roli i roślin (uprawa buraka cukrowego)*, 1 g. tyg., we czwartki 9—10; prof. z. inż. E. Załęski.
14. *Nauka o zmienności i dziedziczności*, 3 g. tyg., we czwartki 10—1; tenże.
15. *Metodyka doświadczeń rolniczych*, 3 g. tyg., w piątki 3—6; tenże.
16. *Mikrobiologja*, 2 g. tyg., w piątki 10—12; doc. dr B. Pieczenko.
17. *Warzywnictwo ogólne i szczegółowe*, 3 g. tyg., we wtorki 12—1 i w soboty 4—6; prof. z. J. Brzeziński.
18. *Meljoracje rolnicze (wyzyskanie siły wodnej)*, 1 g. tyg., we czwartki 5—6; prof. z. dr A. Rożański.
19. *Mechanika rolnicza (spec. działy)*, 2 g. tyg., w poniedziałki 3—5; prof. Akademji Górniczej inż. E. Chromiński.
20. *Ekonomja rolnicza cz. III (organizacja gospodarstwa)*, 2 g. tyg., w poniedziałki i piątki 12—1; prof. z. dr S. Surzycki.

21. *Praca laboratoryjna w zakładach* — stosownie do porozumienia z kierownikami zakładów — 12 godzin tygodniowo.
22. *Ćwiczenia z mikrobiologii*, 4 g. tyg., w poniedziałki 5—7, środy 3—5; doc. dr B. Pieczenko.
23. *Ćwiczenia w meljoracjach rolniczych (spec. działach)*, 2 g. tyg., we czwartki 3—5; prof. z. dr A. Rożański.
24. *Seminarjum rolnicze*, 2 g. tyg., we środy 6—8; prof. n. dr J. Włodek.
- **Seminarjum botaniczne*, 2 g. tyg., w piątki 7—9 wiecz., prof. z. dr K. Roupert.

Trymestr III.

25. *Mechanika rolnicza (spec. dział)*, 1 g. tyg., w piątki 5—6; prof. Akademii Górni. dr J. Krauze.
26. *Demonstracje z uprawy*, 3 g. tyg., we środy 2—5; prof. n. dr J. Włodek.
27. *Praca w zakładach*, 30 g. tyg., stosownie do porozumienia z kierownikami zakładów.
- **Technika i organizacja nasiennictwa*, 2 g. tyg., we wtorki 4—6; prof. z. inż. E. Załęski.
- **Seminarjum botaniczne*, 2 g. tyg., w piątki 7—9 wiecz.; prof. z. dr K. Roupert.
- Wycieczki rolnicze w soboty.

VI. Dział produkcji zwierzęcej.

Trymestr I.

- 1a. *Hodowla zwierząt (spec. dział)*, 2 g. tyg., we środy 3—5; prof. z. R. Prawocheński.
- 1b. *Hodowla zwierząt domowych (specjalne dział: wybrane rozdziały z biologii i genetyki hodowlanej)* 1 g. tyg., we czwartki 8—9; zast. prof. doc. dr T. Marchlewski.
2. *Mleczarstwo (spec. dział)*, 1 g. tyg., we czwartki 11—12; doc. dr Z. Jaworski.
3. *Weterynaryja gospodarcza z demonstracjami*, 2 g. tyg., we środy 9—11; dr W. Guzek.
4. *Uprawa roli i roślin (spec. dział: strączkowe i pastewne)*, 1 g. tyg., we wtorki 10—11; prof. n. dr J. Włodek.
5. *Ekonomja rolnicza cz. III. (organizacja gospodarstwa)*, 2 g. tyg., w poniedziałki i środy 12—1; prof. z. dr S. Surzycki.

— **Uprawa pastewnych roślin okopowych*, 1 g. tyg., we wtorki 11—12; doc. dr K. Strzemieński.

6. *Praca w pracowni oraz konwersatorjum* w zakresie: a) hodowli, b) mleczarstwa, c) nauki żywienia — 30 g. tyg., stosownie do porozumienia z kierownikami zakładów.

Trymestr II.

- 7a. *Hodowla zwierząt (spec. działy)*, 1 g. tyg., we wtorki 12—1; prof. z. R. Prawocheński.
- 7b. *Hodowla zwierząt (spec. działy, wybrane rozdziały z biologji i genetyki hodowlanej)*, 1 g. tyg., we czwartki 12—1; zast. prof. doc. dr T. Marchlewski.
8. *Mleczarstwo (spec. działy)*, 1 g. tyg., we czwartki 11—12; doc. dr Z. Jaworski.
9. *Weterynarja gospodarcza z demonstracjami*, 2 g. tyg. we środy 9—11; dr W. Guzek.
10. *Ekonomja rolnicza cz. III. (organizacja gospodarstwa)*, 2 g. tyg., w poniedziałki i piątki 12—1; prof. z. dr S. Surzycki.
11. *Praca w pracowni, oraz konwersatorjum* w zakresie: a) hodowli, b) mleczarstwa, c) nauki żywienia — 30 g. tyg., stosownie do porozumienia z kierownikami zakładów.
12. *Seminarjum z ekonomji rolniczej*, 2 g. tyg., we środy 11—1; prof. z. dr S. Surzycki.

Trymestr III.

- 13a. *Hodowla zwierząt (spec. działy)*, 1 g. tyg., we czwartki 3—4; prof. z. R. Prawocheński.
- 13b. *Hodowla zwierząt (spec. działy)*, 1 g. tyg., we czwartki 6—7; doc. dr Z. Jaworski.
14. *Weterynarja gospodarcza z demonstracjami* 2 g. tyg., we środy 8—10; dr W. Guzek.
15. *Ekonomja rolnicza cz. IV. (rachunkowość)*, 2 g. tyg., w piątki 11—1; prof. z. dr S. Surzycki.
16. *Seminarjum z ekonomji rolniczej*, 2 g. tyg., we środy 11—1; prof. dr Stefan Surzycki.
17. *Praca w pracowni oraz konwersatorjum* w zakresie: a) hodowli b) mleczarstwa, c) nauki żywienia — 30 g. tyg., stosownie do porozumienia z kierownikami zakładów.
18. *Aparaty mleczarskie*, 1 g. tyg., we wtorki 9—10; doc. dr Z. Jaworski.

19. **Rybacktwo (spec. działy: Hodowla ryb, wybrane działy)*, 1 g. tyg., w piątki 12—1; prof. z. dr T. Spiczakow.
20. **Budownictwo wiejskie (spec. działy)*, 1 g. tyg., we czwartki 8—9; inż. M. Heitzmann.
21. **Ćwiczenia z budownictwa wiejskiego (spec. działów)*, 2 g. tyg., we czwartki 9—11; tenże.

VII. Dział rybactwa (Produkcja ryb).

Trymestr I.

1. *Rybacktwo (gospodarstwo rybne)*, 2 g. tyg., w piątki i soboty 8—9; prof. z. dr T. Spiczakow.
2. *Rybacktwo (spec. działy)*: a) wybrane działy z ichtjobiologii, 2 g. tyg., we czwartki 10—12; tenże.
b) Metodyka badań hydrobiologicznych i ichtjobiologicznych, 1 g. tyg., w piątki 12—1; tenże.
3. *Mikrobiologja*, 2 g. tyg., w piątki 10—12; doc. dr B. Pieczenko.
4. *Ekonomja rolnicza (organizacja gospodarstwa)*, 2 g. tyg., w poniedziałki i środy 12—1; prof. z. dr S. Surzycki.
5. *Ćwiczenia z mikrobiologii*, 4 g. tyg., w poniedziałki 5—7 i wtorki 3—5; doc. dr B. Pieczenko.
6. *Seminarjum z rybactwa*, 2 g. tyg., we środy 3—5; prof. z. dr T. Spiczakow.
7. *Praca w pracowni rybactwa* — 30 g. tyg., stosownie do porozumienia z kierownikiem Zakładu.
8. **Meljoracje rolnicze (spec. działy: studnie i wodociągi wiejskie, kanalizacja osiedli)*, 2 g. tyg., we czwartki 5—7; prof. z. dr A. Rożański.
9. **Ćwiczenia w meljoracjach rolniczych (spec. działach)*, 2 g. tyg., we czwartki 3—5; tenże.

Trymestr II.

10. *Rybacktwo (specjalne działy)*: a) wybrane działy z hodowli ryb, 2 g. tyg., w piątki 8—10; prof. z. dr T. Spiczakow.
b) choroby ryb, 1 g. tyg., w piątki 12—1; tenże.
11. *Mikrobiologja*, 2 g. tyg., w piątki 10—12; doc. dr B. Pieczenko.
12. *Projektowanie urządzeń gospodarstwa rybnego*, 1 g. tyg., we wtorki 9—10; prof. z. dr A. Rożański.
13. *Ekonomja rolnicza cz. III. (organizacja gospodarstwa)*, 2 g. tyg. w poniedziałki i piątki 12—1; prof. z. dr S. Surzycki.

14. *Praca w pracowni rybactwa*, 30 g. tyg., stosownie do porozumienia z kierownikiem zakładu.
15. *Ćwiczenia z mikrobiologii*, 4 g. tyg., w poniedziałki 5—7 i środy 3—5; doc. dr B. Pieczenko.
16. *Ćwiczenia w projektowaniu urządzeń gospodarstwa rybnego*, 2 g. tyg., we wtorki 10—12; prof. z. dr A. Rożański.
17. *Seminarjum z ekonomji rolniczej*, 2 g. tyg., we środy 11—1; prof. z. dr S. Surzycki.
18. **Meljoracje rolnicze (wyzyskanie siły wodnej)*, 1 g. tyg., we czwartki 5—6; prof. z. dr A. Rożański.
19. **Ćwiczenia w meljoracjach rolniczych (spec. działach)*, 2 g. tyg., we czwartki 3—5; tenże.

Trymestr III.

20. *Hodowla ryb (wybrane działy)*, 1 g. tyg., w piątki 12—1; prof. z. dr T. Spiczakow.
21. *Choroby ryb*, 2 g. tyg., we czwartki 9—11; tenże.
22. *Projektowanie urządzeń gospodarstwa rybnego*, 1 g. tyg., we środy 9—10; prof. z. dr A. Rożański.
23. *Ekonomja rolnicza cz. IV. (rachunkowość)*, 2 g. tyg., we czwartki 11—1; prof. z. dr S. Surzycki.
24. *Praca w pracowni rybactwa* — 30 g. tyg., stosownie do porozumienia z kierownikiem zakładu.
25. *Ćwiczenia w projektowaniu urządzeń gospodarstwa rybnego*, 2 g. tyg., we środy 10—12; prof. z. dr A. Rożański.

VIII. Dział ekonomiczno-spółdzielczy.

Trymestr I.

1. *Nauka o spółdzielczości* 2 g. tyg., we wtorki i piątki 5—6; dyr. Zw. Rew. Sp. Roln. dr W. Wiszniewski.
2. *Ustawodawstwo w zastosowaniu do spółdzielczości*, 3 g. tyg., w poniedziałki, wtorki i środy 6—7; adwokat dr T. Kosch.
3. *Rachunkowość kupiecka i spółdzielcza*, 5 g. tyg., we wtorki 3—5 i czwartki 3—6; prof. W. S. H. dr A. Żabiński.
4. *Nauka kalkulacji i rachunków kupieckich*, 2 g. tyg., w piątki 3—5; tenże.
5. *Biologiczne podstawy spółdzielczości*, 2 g. tyg., we środy 4—6; prof. z. dr K. Ruppert.
6. *Geografja gospodarcza*, 3 g. tyg., w poniedziałki 5—6 i piątki 6—8; dyr. Szk. Ekon.-Handl. dr H. Weigt.

7. *Organizacja pracy społecznej*, 2 g. tyg., w soboty 11—1; prof. z. dr S. Surzycki.
8. *Technika handlowa*, 3 g. tyg., w poniedziałki, wtorki i czwartki 12—1; prof. W. S. H. doc. dr Z. Sarna.
9. *Nauka o handlu rolniczym*, 3 g. tyg., we czwartki 10—1 i w soboty 6—8; prof. Szk. Ekon.-Handl. dr T. Wroniewicz.
10. *Prawodawstwo skarbowe w zastosowaniu do spółdzielczości*, 4 g. tyg., we czwartki i soboty 4—6; st. radca skarb. M. Mayer.
11. *Taksacja rolnicza szczegółowa*, 2 g. tyg., w piątki 11—1; prof. z. dr S. Surzycki.
12. *Ekonomja rolnicza cz. III (organizacja gospodarstwa)*, 2 g. tyg., w poniedziałki i we środy 12—1; tenże.
- **Seminarjum z zakresu badania gospodarstw rolnych, oraz cen i konjunktur rolniczych*, 2 g. tyg., w poniedziałki 9—11; doc. dr S. Schmidt.
13. *Towaroznawstwo wraz z technologja*, 2 g. tyg., we czwartki 12—1 $\frac{1}{2}$; dyr. W. S. H. doc. dr A. Bolland.

Trymestr II.

14. *Nauka o spółdzielczości*, 4 g. tyg., poniedziałki, wtorki, środy i soboty 5—6; dyr. Zw. Rew. Sp. Roln. dr W. Wiszniewski.
15. *Ustawodawstwo w zastosowaniu do spółdzielczości*, 3 g. tyg., w poniedziałki, wtorki i środy 6—7 wiecz.; adwokat dr T. Kosch.
16. *Rachunkowość kupiecka i spółdzielcza*, 5 g. tyg., we środy 3—5 i czwartki 3—6; prof. W. S. H. dr A. Żabiński.
17. *Nauka kalkulacji i rachunków kupieckich*, 2 g. tyg., we wtorki 3—5; tenże.
18. *Geografja gospodarcza*, 3 g. tyg., w poniedziałki 4—5 i czwartki 6—8; dyr. Szk. Ekon.-Handl. dr H. Weigt.
19. *Organizacja pracy społecznej*, 2 g. tyg., w soboty 11—1; prof. z. dr S. Surzycki.
20. *Nauka o handlu rolniczym*, 3 g. tyg., w poniedziałki 5—6 i soboty 6—8; prof. Szk. Ekon.-Handl. dr T. Wroniewicz.
21. *Technika handlowa*, 3 g. tyg., w poniedziałki, wtorki i czwartki 12—1; prof. W. S. H. doc. dr Z. Sarna.
22. *Towaroznawstwo wraz z technologja*, 2 g. tyg., we czwartki 12—1 $\frac{1}{2}$; dyr. W. S. H. doc. dr A. Bolland.
23. *Polityka ekonomiczna (spec. działy)*, 2 g. tyg., we wtorki 9—10 i 11—12; doc. dr S. Schmidt.
24. *Taksacja rolnicza szczegółowa*, 2 g. tyg., w poniedziałki i piątki 11—12; prof. z. dr S. Surzycki.

25. *Ekonomja rolnicza cz. III. (organizacja gospodarstwa)*, 2 g. tyg., w poniedziałki i piątki 12—1; tenże.
26. *Seminarjum z ekonomji rolniczej*, 2 g. tyg., we środy 11—1; tenże.
— **Seminarjum z zakresu badania gospodarstw rolnych, oraz cen i konjunktur rolniczych*, 2 g. tyg., w poniedziałki 8—10, doc. dr S. Schmidt.

Trymestr III.

27. *Nauka o spółdzielczości*, 2 g. tyg., we wtorki i piątki 5—6; dyr. Zw. Rew. Sp. Roln. dr W. Wiszniewki.
28. *Organizacja pracy społecznej*, 2 g. tyg., w soboty 11—1; prof. z. dr S. Surzycki.
29. *Towaroznawstwo wraz z technologją*, 2 g. tyg., w czwartki 12—1 $\frac{1}{2}$; dyr. W. S. H. doc. dr A. Bolland.
30. *Geografja gospodarcza*, 3 g. tyg., w środy 7—8 i czwartki 6—8; dyr. Szk. Ekon.-Handl. dr H. Weigt.
31. *Nauka o bankowości*, 3 g. tyg., w poniedziałki, wtorki i środy 12—1; prof. W. S. H. doc. dr Z. Sarna.
32. *Rachunkowość kupiecka i spółdzielcza*, 5 g. tyg., we środy 3—5 i czwartki 3—6; prof. W. S. H. dr A. Żabiński.
33. *Nauka kalkulacji i rachunków kupieckich*, 2 g. tyg., we wtorki 3—5; tenże.
34. *Taryfoznawstwo*, 2 g. tyg., we środy 5—6 i czwartki 6—7; prof. Szk. Ekon. Handl. dr T. Wroniewicz.
35. *Polityka ekonomiczna (spec. działy)*, 2 g. tyg., we czwartki 3—5; doc. dr S. Schmidt.
36. *Ekonomja rolnicza cz. IV. (rachunkowość)*, 2 g. tyg., w piątki 11—1; prof. z. dr S. Surzycki.
37. *Metodyka kalkulacyj rolniczych*, 4 g. tyg., w poniedziałki i wtorki 10—12, doc. dr S. Schmidt.
38. *Praktyka spółdzielcza*, 4 g. tyg., we wtorki 6—8 i piątki 5—7; dyr. Zw. Rew. M. Strzetelski.
39. *Seminarjum z Ekonomji rolniczej*, 2 g. tyg., w środy 11—1; prof. dr S. Surzycki.
40. **Seminarjum z zakresu badania gospodarstw rolnych oraz cen i konjunktur rolniczych*, 2 g. tyg., w poniedziałki 8—10; doc. dr S. Schmidt.

Przez cały rok w soboty wycieczki geograficzno-gospodarcze i wycieczki spółdzielcze.

* Tym znakiem oznaczone wykłady i ćwiczenia nie są dla wszystkich obowiązkowe.

Kurs ogrodniczy.

Rok I.

Trymestr I.

1. *Chemja ogólna*, 5 g. tyg., codziennie prócz sobót 8—9; prof. n. dr J. Kozak.
2. *Botanika ogólna*, 5 g. tyg., codziennie prócz sobót 9—10; prof. z. dr K. Roupert.
3. *Miernictwo i nivelacja*, 2 g. tyg., we czwartki i piątki 12—1; prof. z. dr. A. Rożański.
4. *Meteorologja i klimatologja*, 3 g. tyg., we czwartki 6—7 wiecz. i w piątki 10—12; zastępca profesora doc. dr W. Łoziński.
5. *Mechaniczna uprawa roli*, 3 g. tyg., we wtorki 4—6 i w piątki 5—6; dr W. Płoski.
6. *Ćwiczenia z botaniki*, 4 g. tyg., we czwartki 10—12 i 4—6; prof. n. dr. K. Piech.
7. *Ćwiczenia z ogrodnictwa*, 9 g. tyg., w poniedziałki 10—2 i w soboty 9—2; prof. z. J. Brzeziński.

Trymestr II.

8. *Chemja ogólna*, 5 g. tyg., codziennie prócz sobót 8—9; prof. n. dr J. Kozak.
9. *Botanika ogólna*, 5 g. tyg., codziennie prócz sobót 9—10; prof. z. dr K. Roupert.
10. *Miernictwo i nivelacja*, 2 g. tyg., we czwartki i piątki 12—1; prof. z. dr A. Rożański.
11. *Ćwiczenia z botaniki*, 4 g. tyg., we środy 11—1 i we czwartki 4—6; prof. n. dr K. Piech.
12. *Ćwiczenia z chemji ogólnej*, 6 g. tyg., w poniedziałki i piątki 3—6; prof. n. dr J. Kozak.
13. *Ćwiczenia z ogrodnictwa*, 9 g. tyg., w poniedziałki 10—2 i w soboty 9—2; prof. z. J. Brzeziński.
14. *Ćwiczenia w rysunkach technicznych*, 2 g. tyg., we wtorki 3—5; adjunkt dr M. Wójcicki.

Trymestr III.

15. *Chemja ogólna*, 5 g. tyg., codziennie prócz sobót 8—9; prof. n. dr J. Kozak.
16. *Botanika rolnicza*, 2 g. tyg., we środy 3—5; prof. n. dr K. Piech.
17. *Fizjologja roślin*, 4 g. tyg., w poniedziałki, wtorki, środy i czwartki 9—10; prof. z. dr W. Vorbrodt.
18. *Zarys zoologii ze szczególnem uwzględnieniem szkodników zwierzęcych*, 4 g. tyg., we czwartki i w piątki 11—1; doc. dr K. Simm.
19. *Patologja roślin cz. I*, 2 g. tyg., w poniedziałki 6—8; adjunkt dr W. Zabłocka.
20. *Ćwiczenia z botaniki*, 4 g. tyg., we czwartki 3—7; prof. n. dr K. Piech.
21. *Ćwiczenia chemiczne analityczne*, 9 g. tyg., w poniedziałki 3—6, we środy 10—1 i 5—8; prof. n. dr J. Kozak.
22. *Ćwiczenia z miernictwa i nivelacji*, 3 g. tyg., we wtorki 10—1; prof. z. dr A. Rożański.
23. *Ćwiczenia zoologiczne ze szczególnem uwzględnieniem szkodników zwierzęcych*, 2 g. tyg., w piątki 11—1; doc. dr J. Zabłocki.
24. *Ćwiczenia z ogrodnictwa*, 18 g. tyg., w poniedziałki 10—1, we wtorki 3—8 i w soboty 8—1 i 3—8; prof. z. J. Brzeziński.
25. *Ćwiczenia z patologji roślin*, 2 g. tyg., w piątki 5—7; adjunkt dr W. Zabłocka.

Rok II.

Trymestr I.

1. *Szkółki*, 1 g. tyg., w poniedziałki 6—7; dyr. J. Gabryl.
2. *Uprawa drzew owocowych*, 5 g. tyg., we czwartki 5—7 i piątki 4—7; prof. z. J. Brzeziński.
3. *Warzywnictwo ogólne i szczególne*, 3 g. tyg., we wtorki 12—1 i w soboty 4—6; tenże.
4. *Ogrodnictwo ozdobne*, 5 g. tyg., w poniedziałki 8—9, wtorki 6—8, środy 7—8 i czwartki 8—9; st. asyst. dr S. Ziobrowski.
5. *Przetwory owocowe i warzywne*, 2 g. tyg., w poniedziałki 4—6; prof. Szk. Przem. dr A. Krzemecki.
6. *Pszczelnictwo*, 1 g. tyg., w soboty 6—7; dr I. Schaitter.
7. *Chemja rolnicza*, 4 g. tyg., w poniedziałki, wtorki, środy i czwartki 9—10; prof. z. dr W. Vorbrodt.
8. *Patologia roślin* cz. II, 2 g. tyg., we wtorki 8—9 i we środy 6—7; adjunkt dr W. Zabłocka.
9. *Nauka o nawozach*, 2 g. tyg., we wtorki 11—12 i środy 12—1; prof. z. dr W. Vorbrodt.
10. *Meljoracje rolnicze*, 2 g. tyg., w poniedziałki 10—12; prof. z. dr A. Rożański.
11. *Ćwiczenia w meljoracjach rolniczych*, 2 g. tyg., w soboty 9—11; tenże.
12. *Ćwiczenia z ogrodnictwa ozdobnego*, 2 g. tyg., w poniedziałki 2—4; st. asyst. dr S. Ziobrowski.
13. *Ćwiczenia praktyczne z ogrodnictwa*, 9 g. tyg., we czwartki 3—5, piątki 9—1 i soboty 11—2; prof. z. J. Brzeziński.
14. *Szkółki (ćwiczenia)*, 1 g. tyg., w poniedziałki 7—8; dyr. J. Gabryl.
15. *Świczenia chemiczno-rolnicze*, 9 g. tyg., w poniedziałki, wtorki i środy 3—6; adjunkt dr T. Lityński.
16. *Ćwiczenia z patologji roślin*, 2 g. tyg., we środy 10—12; adjunkt dr W. Zabłocka.

Trymestr II.

17. *Szkółki*, 1 g. tyg., w poniedziałki 6—7; dyr. Gabryl.
18. *Uprawa drzew owocowych*, 5 g. tyg., we czwartki 5—7 i w piątki 4—7; prof. z. J. Brzeziński.
19. *Warzywnictwo ogólne i szczególne*, 3 g. tyg., we wtorki 12—1 i w soboty 4—6; tenże.
20. *Ogrodnictwo ozdobne*, 5 g. tyg., we wtorki 5—7, środy 3—5 i czwartki 8—9; st. asyst. dr S. Ziobrowski.
21. *Przetwory owocowe i warzywne*, 2 g. tyg., w poniedziałki 4—6; prof. Szk. Przem. dr A. Krzemecki.
22. *Pszczelnictwo*, 1 g. tyg., w soboty 6—7; dr I. Schaitter.
23. *Chemja rolnicza*, 4 g. tyg., w poniedziałki, wtorki, środy i czwartki 9—10; prof. z. dr W. Vorbrodt.
24. *Meljoracje rolnicze*, 2 g. tyg., w poniedziałki 10—12; prof. z. dr A. Rożański.
25. *Podstawy odmianoznawstwa, hodowli roślin i doświadczalnictwa*, 2 g. tyg., we wtorki 3—5; prof. z. inż. E. Załęski.



26. *Ćwiczenia w meljoracjach rolniczych*, 2 g. tyg., w soboty 9—11; prof. z. dr A. Rożański.
27. *Ćwiczenia z ogrodnictwa ozdobnego*, 2 g. tyg., w poniedziałki 2—4; st. asyst. dr S. Ziobrowski.
28. *Ćwiczenia praktyczne z ogrodnictwa*, 9 g. tyg., we czwartki 3—5, piątki 9—1 i soboty 11—2; prof. z. J. Brzeziński.
29. *Ćwiczenia (szkółki)*, 1 g. tyg., w poniedziałki 7—8 wiecz.; dyr. J. Gabryl.

Trymestr III.

30. *Ogrodnictwo ozdobne*, 6 g. tyg., w poniedziałki i wtorki 8—10 i czwartki 9—11; st. asyst. dr S. Ziobrowski.
31. *Ekonomja rolnicza cz. IV (rachunkowość)*, 2 g. tyg., w piątki 11—1; prof. z. st. asyst. dr S. Surzycki.
32. *Gleboznawstwo*, 3 g. tyg., w środy, czwartki i piątki 8—9; zastępca prof. doc. dr Walerjan Łoziński.
33. *Meljoracje rolnicze*, 2 g. tyg., w poniedziałki 10—12; prof. z. dr. A. Rożański.
34. *Ćwiczenia praktyczne z ogrodnictwa*, 18 g. tyg., w poniedziałki, wtorki i czwartki 3—8 i soboty 8—1; prof. z. J. Brzeziński.
35. *Ćwiczenia z pszczelnictwa*, 2 g. tyg., we środy 2—4; dr I. Schaitter.
36. *Ćwiczenia w przetworach owocowych i warzywnych*, 3 g. tyg., we środy 5—8; prof. Szk. Przem. dr. A. Krzemecki.
37. *Ćwiczenia z gleboznawstwa*, 3 g. tyg., w soboty 3—6; zastępca prof. doc. dr Walerjan Łoziński.
38. *Ćwiczenia w meljoracjach rolniczych*, 2 g. tyg., w piątki 9—11; prof. z. dr A. Rożański.

Wyższy naukowy kurs spółdzielczy przy wydziale rolniczym U. J.

Trymestr I.

1. *Nauka o spółdzielczości*, 2 g. tyg., we wtorki i piątki 5—6; dyr. Zw. Rew. Sp. Roln. dr W. Wiszniewski.
2. *Ustanowadawstwo w zastosowaniu do spółdzielczości*, 3 g. tyg., w poniedziałki, wtorki i środy 6—7; adwokat dr. T. Kosch.
3. *Rachunkowość kupiecka i spółdzielcza*, 6 g. tyg., we wtorki 3—5 i czwartki 3—6; prof. W. S. H. dr A. Zabiński.
4. *Nauka kalkulacji i rachunków kupieckich*, 2 g. tyg., w piątki 3—5; tenże.
5. *Biologiczne podstawy spółdzielczości*, 2 g. tyg., we środy 4—6; prof. z. dr K. Ruppert.
6. *Geografja gospodarcza*, 3 g. tyg., w poniedziałki 5—6 i w piątki 6—8; dyr. Szk.-Ekon. Handl. dr H. Weigt.
7. *Organizacja pracy społecznej*, 2 g. tyg., w soboty 11—1; prof. z. dr S. Surzycki.
8. *Technika handlowa*, 3 g. tyg., w poniedziałki, wtorki i czwartki 12—1; prof. W. S. H. doc. dr Z. Sarna.
9. *Nauka o handlu rolniczym*, 3 g. tyg., we czwartki 10—11 i soboty 6—8; prof. Szk. Ekon.-Handl. dr T. Wroniewicz.
10. *Prawodawstwo skarbowe w zastosowaniu do spółdzielczości*, 4 g. tyg., we czwartki 6—8 i soboty 4—6; st. radca sk. M. Mayer.

11. *Ekonomja polityczna*, 2 g. tyg., we czwartki i piątki 11–12; doc. dr S. Schmidt.
12. *Polityka agrarna*, 4 g. tyg., we wtorki i czwartki 8–9 i poniedziałki 3–5; tenże.
13. *Towaroznawstwo wraz z technologją*, 2 g. tyg., we czwartki 12–1½; dyr. W. S. H. doc dr A. Bolland.

Trymestr II.

14. *Nauka o spółdzielczości*, 4 g. tyg., w poniedziałki, wtorki, środy i soboty 5–6; dyr. Zw. Rew. Sp. Roln. dr W. Wiszniewski.
15. *Ustawodawstwo w zastosowaniu do spółdzielczości*, 3 g. tyg., w poniedziałki, wtorki i środy 6–7; adwokat dr T. Kosch.
16. *Rachunkowość kupiecka i spółdzielcza*, 5 g. tyg., we środy 3–5 i czwartki 3–6; prof. W. S. H. dr A. Żabiński.
17. *Nauka kalkulacji i rachunków kupieckich*, 2 g. tyg., we wtorki 3–5; tenże.
18. *Geografja gospodarcza*, 3 g. tyg., w poniedziałki 4–5 i we czwartki 6–8; dyr. Szk. Ekon.-Handl. dr H. Weigt.
19. *Organizacja pracy społecznej*, 2 g. tyg., w soboty 11–1; prof. z. dr S. Surzycki.
20. *Nauka o handlu rolniczym*, 3 g. tyg., w poniedziałki 5–6 i soboty 6–8; prof. Szk. Ekon.-Handl. dr T. Wroniewicz.
21. *Technika handlowa*, 3 g. tyg., w poniedziałki, wtorki i czwartki 12–1; prof. W. S. H. doc. dr Z. Sarna.
22. *Towaroznawstwo wraz z technologją*, 2 g. tyg., w czwartki 12–1½; dyr. W. S. H. doc. dr A. Bolland.
23. *Ekonomja polityczna*, 2 g. tyg., we czwartki i piątki 11–12; doc. dr S. Schmidt.
24. *Polityka ekonomiczna (specjalne działy)*, 2 g. tyg., we wtorki 9–10 i 11–12; tenże.

Trymestr III.

25. *Nauka o spółdzielczości*, 2 g. tyg., we wtorki i piątki 5–6; dyr. Zw. Rew. Sp. Roln. dr W. Wiszniewski.
26. *Organizacja pracy społecznej*, 2 g. tyg., w soboty 11–1; prof. z. dr S. Surzycki.
27. *Towaroznawstwo wraz z technologją*, 2 g. tyg., w czwartki 12–1½; dyr. W. S. G. doc. dr A. Bolland.
28. *Geografja gospodarcza*, 3 g. tyg., w środy 7–8 i czwartki 6–8; dyr. Szk. Ekon.-Handl. dr H. Weigt.
29. *Nauka o bankowości*, 3 g. tyg., w poniedziałki i środy 12–1; prof. W. S. H. doc. dr Z. Sarna.
30. *Rachunkowość kupiecka i spółdzielcza*, 5 g. tyg., we środy 3–5 i czwartki 3–6; prof. W. S. H. dr A. Żabiński.
31. *Nauka kalkulacji i rachunków kupieckich*, 2 g. tyg., we wtorki 3–5; tenże.
32. *Taryfoznawstwo*, 2 g. tyg., w piątki 6–8; prof. Szk. Ekon.-Handl. dr T. Wroniewicz.
33. *Polityka ekonomiczna (specjalne działy)*, 2 g. tyg., w piątki 3–5; doc. dr S. Schmidt.
33. *Praktyka spółdzielcza*, 4 g. tyg., we wtorki 6–8 i środy 5–7; dyr. Zw. Rew. M. Strzetelski.

Przez cały rok w soboty wycieczki geograficzno-gospodarcze i wycieczki spółdzielcze.



403358



UNIWERSYTET JAGIELLOŃSKI
W KRAKOWIE

Inches 1 2 3 4 5 6 7 8
Centimetres 1 2 3 4 5 6 7 8 9 10 11 12 13 14 15 16 17 18 19

Colour Chart #13



Blue	Cyan	Green	Yellow	Red	Magenta	White	3/Color	Black

LOŃSKI
KŁ
EMICK
RYMESTRY
Jagiellońska
470251
KRAKOWIE
UNIWERSYTET
JÓZEFA FILIPO
1932

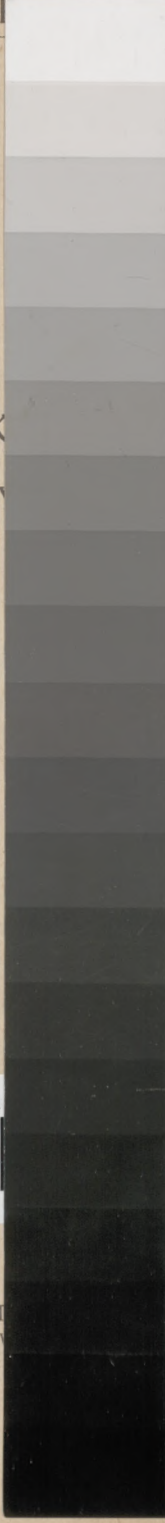

A 1 2 3 4 5 6 M 8 9 10 11 12 13 14 15 B 17 18 19

	R
	G
	B
	WH
	GR
	BL

Grey Scale #13

	C
	M
	Y
	K



